

**ANALISIS *DRUG RELATED PROBLEMs* (DRPs) PENYAKIT
TUBERKULOSIS PARU di RUMAH SAKIT UMUM DAERAH (RSUD)
MAJENE**



SKRIPSI

Diajukan untuk Memenuhi Salah Satu Syarat Meraih Gelar Sarjana Farmasi
Jurusan Farmasi Pada Fakultas Kedokteran Dan Ilmu Kesehatan
UIN Alauddin Makassar

OLEH:

CHAERUNNISA ZIKRILLAH
NIM. 70100119070

**FAKULTAS KEDOKTERAN DAN ILMU KESEHATAN
UNIVERSITAS ISLAM NEGERI ALAUDDIN MAKASSAR**

2023

PERNYATAAN KEASLIAN SKRIPSI

Mahasiswa yang bertanda tangan dibawah ini:

Nama : Chaerunnisa Zikrillah
Nim : 70100119070
Tempat/Tgl Lahir : Majene, 16 Agustus 2001
Jurusan : Farmasi
Fakultas : Kedokteran dan Ilmu Kesehatan
Alamat : Samata
Judul : Analisis *Drug Related Problems* (DRPs) Penyakit Tuberkulosis Paru di Rumah Sakit Umum Daerah Majene.

Menyatakan dengan sesungguhnya dan penuh kesadaran, bahwa skripsi ini benar adalah hasil karya penyusun sendiri. Jika di kemudian hari terbukti bahwa skripsi ini merupakan duplikat, tiruan, plagiat atau dibuat oleh orang lain, sebagian atau seluruhnya, maka skripsi dan gelar yang diperoleh karenanya batal demi hukum.

Gowa, 29 Agustus 2023

Penulis,



CHAERUNNISA ZIKRILLAH
NIM. 70100119070

PENGESAHAN SKRIPSI
PENGESAHAN SKRIPSI

Skripsi yang berjudul “Analisis *Drug Related Problems* (DRPs) Penyakit Tuberkulosis Paru di Rumah Sakit Umum Daerah (RSUD) Majene” yang disusun oleh Chaerunnisa Zikrillah, NIM: 70100119070, mahasiswa Jurusan Farmasi Fakultas Kedokteran dan Ilmu Kesehatan UIN Alauddin Makassar, telah diuji dan dipertahankan dalam Sidang Munaqasyah yang diselenggarakan pada hari Selasa, 29 Agustus 2023 M yang bertepatan dengan 12 Safar 1445 H dinyatakan telah dapat diterima sebagai salah satu syarat untuk memperoleh gelar Sarjana dalam Fakultas Kedokteran dan Ilmu Kesehatan, Jurusan Farmasi.

Gowa, 29 Agustus 2023
12 Safar 1445 H

DEWAN PENGUJI:

Ketua	: Dr. dr. Syatirah, Sp. A., M.Kes.	(..... 
Sekertaris	: Nur Syamsi Dhuha, S.Farm., M.Si.	(..... 
Pembimbing I	: apt. Indah, S.Si, M. Si.	(..... 
Pembimbing II	: apt. Khaerani, S.Farm., M.Farm.Klin.	(..... 
Penguji I	: apt. Afrisusnawati Rauf, S.Si., M.Si.	(..... 
Penguji II	: Dr. Asriyah, M.Pd.I	(..... 

Diketahui Oleh:
Dekan Fakultas Kedokteran dan Ilmu Kesehatan
UIN Alauddin Makassar,



Dr. dr. Syatirah, Sp. A., M.Kes.

NIP. 198007012006042002

KATA PENGANTAR

Puji syukur kehadirat Allah SWT atas limpahan rahmat dan hidayah-Nya sehingga penelitian dan penulisan skripsi ini dapat terlaksana. Shalawat serta salam tak lupa kita hanturkan kepada Nabi Besar Muhammad SAW yang telah membentangkan bendera keislaman sehingga kita dapat hidup dengan penuh kedamaian hingga hari ini.

Skripsi yang disusun dengan judul "**Analisis *Drug Related Problems* (DRPs) Penyakit Tuberkulosis Paru di Rumah Sakit Umum Daerah (RSUD) Majene**" ini merupakan salah satu syarat untuk memperoleh gelar Sarjana Farmasi Program Studi Farmasi Fakultas Kedokteran dan Ilmu Kesehatan Universitas Islam Negeri (UIN) Alauddin Makassar.

Berkat usaha, do'a dan tekad yang kuat, serta bantuan dari berbagai pihak secara langsung maupun tidak langsung, baik moril maupun material. Akhirnya skripsi ini dapat terselesaikan.

Teristimewa yang sangat saya cintai, yaitu kedua orang tua dan wali saya. Bapak saya, Alm. Muh. Yusuf Ali dan mama saya, Nurleli Annas. Wali saya, Hermi Annas dan Murniati Annas, serta keluarga besar saya, terimakasih telah merawat dan membesarkan saya dengan cara yang sederhana, namun mampu membuat saya tumbuh dengan segala dinamika-dinamika kehidupan hingga mampu bertahan hingga hari ini. Terimakasih atas wejangan-wejangan hidup yang selalu mengiringi langkah saya, terimakasih atas do'a-do'a yang selalu dilantunkan, terimakasih atas kepercayaan yang diberikan, hingga saya dapat mengejar cita-cita di tanah rantau dengan harapan pulang membawa ilmu dan bermanfaat untuk semua orang.

Ucapan terima kasih juga penulis sampaikan kepada:

1. Bapak Prof. Drs. Hamdan Juhannis M.A.,Ph.D., selaku Rektor Universitas Islam Negeri Alauddin Makassar.

2. Ibu Dr. dr. Syatirah Jalaluddin, Sp.A., M.Kes, selaku Dekan Fakultas Kedokteran dan Ilmu Kesehatan Universitas Islam Negeri Alauddin Makassar.
3. Dr. apt. Hj. Gemy Nastity Handayani, S.Si.,M.Si., selaku Wakil Dekan I Fakultas Kedokteran dan Ilmu Kesehatan Universitas Islam Negeri Alauddin Makassar.
4. Dr. H. M. Faiz Satrianegara, S.KM., MARS., selaku Wakil Dekan II Fakultas Kedokteran dan Ilmu Kesehatan Universitas Islam Negeri Alauddin Makassar.
5. Prof. Dr. Mukhtar Lutfi, M.Pd., selaku Wakil Dekan III Fakultas Kedokteran dan Ilmu Kesehatan Universitas Islam Negeri Alauddin Makassar.
6. Apt. Surya Ningsi, S.Si., M.Si., selaku Ketua Prodi Farmasi Fakultas Kedokteran dan Ilmu Kesehatan Universitas Islam Negeri Alauddin Makassar.
7. Nursyamsi Dhuha., S.Farm., M.Si., selaku Sekretaris Jurusan Farmasi Fakultas Kedokteran dan Ilmu Kesehatan Universitas Islam Negeri Alauddin Makassar.
8. apt. Indah. S.Si., M.Si selaku pembimbing I yang senantiasa membimbing dan meluangkan waktunya demi terselesaikannya skripsi ini.
9. apt. Khaerani, S.Farm., M.Farm., Klin., selaku pembimbing II yang senantiasa membimbing dan meluangkan waktunya demi terselesaikannya skripsi ini.
10. apt. Afrisusnawati Rauf, S.Si., M.Si, selaku penguji yang telah memberikan kritik dan sarannya demi kesempurnaan skripsi ini.

11. Dr. Asriyah, M.Pd.I., selaku penguji agama yang telah memberikan kritik dan sarannya demi kesempurnaan skripsi ini.
12. Seluruh Dosen dan Staf Jurusan Farmasi atas ilmu pengetahuan dan segala bantuan yang telah diberikan hingga saat ini.
13. Pimpinan dan seluruh Staf Rumah Sakit Umum Daerah (RSUD) Majene atas segala bantuan yang telah diberikan pada saat proses penelitian.
14. Teruntuk teman-teman saya Secret 16, terimakasih atas segala dukungan dan bantuan, serta motivasi yang telah diberikan selama saya melakukan penelitian.
15. Teruntuk teman-teman Farmasi Angkatan 2019 yang tak henti-hentinya memberikan semangat dan senantiasa saling mendukung dan merangkul dalam proses penyusunan skripsi. Serta kakak senior yang tak henti-hentinya memberikan bantuan kepada penulis.
16. Dan teruntuk teman-teman Pengurus IM3I, terimakasih atas segala dukungan, bantuan dan kata penyemangat yang tak henti-hentinya diberikan kepada saya.

Penulis menyadari masih bahwa skripsi ini masih memiliki banyak kekurangan. Namun besar harapan penulis sekiranya dapat menjadi bahan bacaan dan bermanfaat bagi penelitian-penelitian selanjutnya terkhususnya di bidang farmasi. Semoga bernilai ibadah di sisi Allah swt.

Samata, 15 Agustus 2023

Penulis

DAFTAR ISI

PERNYATAAN KEASLIAN SKRIPSI.....	ii
PENGESAHAN SKRIPSI	iii
KATA PENGANTAR	iii
DAFTAR ISI	vi
DAFTAR TABEL.....	viii
DAFTAR GAMBAR	ix
DAFTAR LAMPIRAN.....	x
ABSTRAK.....	xi
ABSTRACT.....	xii
BAB I.....	1
PENDAHULUAN	1
A. Latar Belakang	1
B. Rumusan Masalah	3
C. Definisi Operasional dan Ruang Lingkup Penelitian.....	4
D. Kajian Pustaka.....	4
E. Tujuan Penelitian	7
F. Manfaat Penelitian	7
BAB 2	8
TINJAUAN TEORITIS	8
A. Tinjauan Tentang Tuberkulosis.....	8
B. Tinjauan Tentang DRPs	30

C. Tinjauan Islam Tentang Pengobatan.....	37
BAB III	40
METODOLOGI PENELITIAN.....	40
A. Jenis Penelitian	40
B. Tempat dan Waktu Penelitian.....	40
C. Populasi dan Sampel.....	40
D. Variabel Penelitian	41
E. Instrumen Penelitian	42
F. Tahap Penelitian.....	42
BAB IV	44
HASIL DAN PEMBAHASAN.....	44
A. Hasil Penelitian	44
B. Pembahasan.....	51
BAB V.....	69
KESIMPULAN DAN SARAN.....	69
A. Kesimpulan	69
B. Saran.....	69
DAFTAR PUSTAKA	70
LAMPIRAN.....	74
DAFTAR RIWAYAT HIDUP.....	88

DAFTAR TABEL

Tabel 4. 1. Karakteristik Jenis Kelamin	44
Tabel 4. 2 Karakteristik Kelompok Umur.....	45
Tabel 4. 3 Data Penggunaan Obat	46
Tabel 4. 4. Data Obat Pendamping.....	47
Tabel 4. 5 Hasil Identifikasi Kejadian Drps	49
Tabel 4. 6 Tabel Hasil Analisis Bivariat Menggunakan Uji Chii-Square.....	51
Tabel 4. 7 Data Interaksi Obat.....	59



DAFTAR GAMBAR

Gambar 2. 1. Proses Patogenesis Primer	13
Gambar 3. 1. Bagan Variabel Penelitian	41
Gambar 4. 1. Karakteristik Jenis Kelamin.....	44
Gambar 4. 2. Karakteristik Kelompok Umur	45
Gambar 4. 3. Penggunaan OAT	46
Gambar 4. 4. Hasil Analisis DRPs	50



DAFTAR LAMPIRAN

Lampiran 1. Kerangka Operasional	74
Lampiran 2. Data penyakit Penyerta Pasien Tuberkulosis Paru di RSUD Majene.....	75
Lampiran 3. Pharmaceutical Care Europe Network (PCNE) V9.00 Versi Indonesia.....	76
Lampiran 4. Data Drug Related Problems (DRPs) Pasien.....	80
Lampiran 5. Hasil Analisis Bivariat.....	82
Lampiran 6. Surat Izin Penelitian.....	84
Lampiran 7. Surat Keterangan Hasil Penelitian	86
Lampiran 8. Kode Etik Penelitian.....	87



ABSTRAK

Nama : Chaerunnisa Zikrillah

Nim : 70100119070

Judul : Analisis Drug Related Problems (DRPs) Penyakit Tuberkulosis Paru di Rumah Sakit Umum Daerah (RSUD) Majene.

Salah satu penyakit menular penyebab mortalitas tertinggi kedua di dunia ialah tuberkulosis. Penyakit tuberkulosis merupakan penyakit infeksi tertua di dunia yang disebabkan oleh bakteri *mycobacterium tuberculosis*. Pada tahun 2022 kasus tuberkulosis naik sekitar 600.000 jiwa dari pada tahun 2021 dengan jumlah kasus 10,6 juta jiwa. Pasien tuberkulosis seringkali diresepkan banyak obat, hal ini memicu terjadinya *Drug Related Problems* (DRPs). DRPs merupakan suatu kondisi terkait dengan terapi obat yang secara nyata atau potensial mengganggu hasil klinis kesehatan yang diinginkan. Tujuan dari penelitian ini ialah untuk mengetahui gambaran kejadian DRPs pada pasien dan untuk mengetahui jenis *Drug Related Problems* (DRPs) yang dominan terjadi di RSUD Majene. Metode penelitian ini ialah deskriptif dengan pendekatan kuantitatif menggunakan data retrospektif. Rekam medis pasien di analisa untuk mengetahui adanya kejadian DRPs menggunakan *Pharmaceutical Care Network Europe* (PCNE) V9.00. Hasil penelitian ini menunjukkan bahwa terdapat kejadian *Drug Related Problems* (DRPs) pada pasien tuberkulosis paru sebanyak 73 pasien dari 109 pasien. Penderita tuberkulosis paru lebih banyak terjadi pada laki-laki sebanyak 80 pasien (73.39%) dan pada kelompok usia ≥ 60 tahun sebanyak 41 pasien (37.41%). Adapun DRPs yang dominan terjadi, yaitu domain C1.4. sebanyak 62 kasus (69.05%).

Kata Kunci : Tuberkulosis, *mycobacterium tuberculosis*, DRPs, PCNE, RSUD Majene

ABSTRACT

Name : Chaerunnisa Zikrillah

Nim : 70100119070

Title : Analysis of Drug Related Problems (DRPs) of Pulmonary Tuberculosis in Majene General Hospital.

One of the infectious diseases causing the second highest mortality in the world is tuberculosis. Tuberculosis is the oldest infectious disease in the world caused by the bacterium *Mycobacterium tuberculosis*. In 2022 tuberculosis cases will increase by around 600,000 compared to 2021 with a total of 10.6 million cases. Tuberculosis patients are often prescribed a lot of drugs, this triggers Drug Related Problems (DRPs). DRPs are conditions associated with drug therapy that actually or potentially interfere with desired clinical health outcomes. The purpose of this study was to describe the incidence of DRPs in patients and to find out the types of Drug Related Problems (DRPs) that predominate in Majene Hospital. This research method is descriptive with a quantitative approach using retrospective data. Patient medical records were analyzed to determine the occurrence of DRPs using Pharmaceutical Care Network Europe (PCNE) V9.00. The results of this study showed that there were Drug Related Problems (DRPs) in 73 of 109 patients with pulmonary tuberculosis. Patients with pulmonary tuberculosis were more common in men, 80 patients (73.39%) and most suffered in the age group ≥ 60 years, 41 patients (37.41%). The dominant DRPs occurred, namely domain C1.4. 62 cases (69.05%)

Keywords : Tuberculosis, *mycobacterium tuberculosis*, PCNE, DRPs, RSUD Majene



BAB I

PENDAHULUAN

A. Latar Belakang

Salah satu penyakit menular yang telah lama menjadi masalah kesehatan dunia ialah tuberkulosis. Penyakit tuberkulosis merupakan penyakit infeksi tertua di dunia yang disebabkan oleh bakteri *mycobacterium tuberculosis* yang penyebarannya melalui transmisi udara (misalnya dengan bersin ataupun batuk). Menurut Infodatin Pusat dan Informasi Kementerian Kesehatan RI (2016), penyakit tuberkulosis dapat menginfeksi berbagai organ yang ada pada tubuh manusia terutama paru-paru yang jika tidak mendapatkan terapi yang tepat atau pun penatalaksanaan terapi tidak tuntas, maka dapat menimbulkan berbagai komplikasi yang berbahaya bahkan sampai pada kematian (Ismaya,dkk, 2021).

Berdasarkan data *World Health Organization* (WHO) tahun 2021, tuberkulosis berada pada peringkat kedua sebagai salah satu penyakit menular penyebab mortalitas di dunia setelah covid-19. WHO melaporkan kasus tuberkulosis pada tahun 2022 naik sekitar 600.000 jiwa dari tahun sebelumnya, dengan total kasus 10,6 juta jiwa. Hasil analisis menyajikan bahwa terdapat 6.4 juta (60.3%) orang sedang menjalani pengobatan dan 4,2 juta (39,7 %) orang lainnya belum didiagnosis. Kasus kematian pasien tuberkulosis secara keseluruhan mencapai 1,6 juta orang dari 1,3 juta orang pada tahun sebelumnya. Pasien yang tidak mengonsumsi obat secara teratur dalam rentang waktu 6 (enam) bulan dapat mengalami kematian. Selain itu, tuberkulosis juga dapat menyebabkan beberapa dampak bagi pasien maupun keluarga pasien seperti dampak psikologis, kecemasan, serta rendahnya kepercayaan diri. Hal ini dapat menyebabkan pasien mengalami penurunan kualitas hidup (WHO, Tuberculosis Report, 2022; Yosua,dkk, 2022).

Indonesia termasuk dalam negara beban penyakit tuberkulosis ke-3 pada tahun 2021 setelah India dan Filipina dengan kasus sebanyak 8.268 jiwa dari 385.295 jiwa dari tahun sebelumnya dan 5.234 orang yang telah memulai pengobatan. Kasus tuberkulosis paling banyak ditemukan di Jawa Barat (91.368), diikuti Jawa Tengah (43.121) dan Jawa Timur (42.193). Kasus tuberkulosis di ketiga provinsi tersebut menyumbang angka sebesar 44% dari jumlah seluruh kasus tuberkulosis di Indonesia. Total kasus tuberkulosis paru yang terjadi di Sulawesi berjumlah 32.892 orang dengan kasus tertinggi berada pada Provinsi Sulawesi Selatan (14.758) disusul Sulawesi Utara (5.564), Sulawesi Tengah (3.915), Sulawesi Tenggara (3.678), Gorontalo (2734) dan Sulawesi Barat (2.243). Pada tahun 2022 prevalensi penyakit tuberkulosis di Majene sebesar 162 (14,63%) jiwa dan merupakan urutan ke-3 dari 10 penyakit terbesar di kota Mandar (Kemenkes, 2022)

Drug Related Problem (DRPs) masih menjadi masalah utama yang dihadapi hampir semua negara di dunia yang merupakan bagian dari *medication error*. DRPs terjadi akibat dari adanya reaksi-reaksi obat yang tidak dihindaki (*Adverse Drug Reaction*) yang biasanya terjadi pada pasien yang dipicu akibat dari banyaknya jenis dan jumlah obat yang dikonsumsi sebagai terapi untuk berbagai penyakit yang diderita pasien (Amal,dkk, 2021).

DRPs tentunya akan menjadi pengalaman yang tidak menyenangkan bagi pasien. Beberapa komponen DRPs antara lain indikasi yang tidak ditangani, penggunaan obat tanpa indikasi, pemilihan obat yang kurang tepat, dosis terlalu rendah, dosis terlalu tinggi, gagal menerima obat, reaksi obat yang tidak diinginkan, terjadinya interaksi obat dan lain-lain. Apoteker telah lama menjadi pionir dalam menjaga *safety* penggunaan obat. Salah satu langkah yang dapat dilakukan adalah

dengan mengidentifikasi potensi munculnya DRPs. Analisis DRPs selama ini telah menggunakan banyak metode, salah satunya dengan metode PCNE (PCNE, 2017).

Terjadinya *Drug Related Problems* (DRPs) pada pasien tuberkulosis diduga karena banyaknya jenis dan jumlah obat yang dikonsumsi, adanya efek samping obat, regimen dosis tidak sesuai anjuran, tingginya dosis obat yang diberikan ataupun dosis yang diberikan kurang sehingga gejala penyakit yang diderita tidak dapat disembuhkan, bentuk obat yang diberikan tidak sesuai dan lain-lain. Hal-hal inilah yang akan memperbesar tingkat terjadinya DRPs. Hasil penelitian sebelumnya menunjukkan bahwa penyebab terjadinya DRPs paling yang banyak ditemukan ialah dosis yang diberikan pada pasien kurang (20,00%), dosis yang doberikan pada pasien berlebih (20,00%), indikasi yang tidak diobati (20,00%) dan pemilihan obat yang tidak tepat (40,00%). Pasien yang mengalami DRPs 5,41 kali lebih beresiko mengalami kegagalan terapi apabila dibandingkan dengan pasien yang tidak mengalami DRPs. Terjadinya DRPs tersebut terjadi akibat kepatuhan pasien yang tidak meminum obat secara rutin (10%), terjadinya efek samping obat (7%), serta terjadinya interaksi obat (76%) (Fortuna,dkk, 2021; Tuegeh, 2020)

Berdasarkan uraian diatas, analisis DRPs penting untuk dilakukan pada pasien tuberkulosis paru, dimana penelitian terkait analisis DRPs penyakit tuberkulosis belum banyak dilakukan dan terkhusus di Kab. Majene penelitian terkait DRPs belum pernah dilakukan. Oleh karena itu, dilakukanlah penelitian ini agar dapat memberikan gambaran terkait kejadian DRPs dan menjadi bahan evaluasi bagi Rumah Sakit Umum Daerah (RSUD) Majene .

B. Rumusan Masalah

Adapun rumusan masalah dari latar belakang tersebut ialah :

1. Apakah terdapat *Drug Related Problems* (DRPs) pada penyakit tuberkulosis paru di Rumah Sakit Umum Daerah (RSUD) Majene?

2. Apa saja jenis *Drug Related Problems* (DRPs) yang dominan terjadi pada pasien penyakit tuberkulosis paru di Rumah Sakit Umum Daerah (RSUD) Majene?

C. Definisi Operasional dan Ruang Lingkup Penelitian

1. Definisi Operasional
 - a. Medium adalah suatu bahan yang terdiri dari campuran bahan zat-zat hara (nutrient) yang digunakan untuk membiakkan mikroba.
 - b. Terapi Konvensional adalah sebuah metode pelayanan kesehatan yang dilakukan oleh seorang dokter dan/ tenaga kesehatan lainnya yang mengobati gejala dari penyakit seorang pasien dengan menggunakan obat, pembedahan atau radiasi.
 - c. Sintesis Protein adalah proses pembentukan partikel protein yang didalamnya melibatkan sintesis RNA.
 - d. Frekuensi obat adalah seberapa sering obat dikonsumsi.

2. Ruang lingkup Penelitian

Disiplin ilmu yang terkait dengan penelitian ini adalah *Analisis Drug Related Problems* (DRPs) dari penyakit tuberkulosis paru di Rumah Sakit Umum Daerah (RSUD) Majene.

D. Kajian Pustaka

1. (Tuegeh, 2020) *Analisis Drug Related Problems (DRPs) Pada Pasien Tuberkulosis di Rawat Inap Rumah Sakit Tipe C Noongan*. Penelitian ini berkaitan dengan kejadian *Drug Related Problems* (DRPs) pada pasien tuberkulosis di rawat inap Rumah Sakit Tipe C. Jenis penelitian ini adalah penelitian deksriptif dengan pengambilan sampel dilakukan dengan metode purposive sampling, yaitu dengan mengambil sampel dan karakteristik tertentu pada pasien tuberkulosis paru di rawat inap. Hasil penelitian ini

menunjukkan bahwa penyebab terjadinya DRPs di Rumah Sakit Tipe C Noongan ini ialah terjadinya kurang dosis (20,00%), dosis lebih 1 (20,00%), indikasi yang tidak diobati 1 (20,00%) dan pemilihan obat tidak tepat 2 (40,00%).

2. (Fortuna,dkk, 2021) *Hubungan Drug Related Problems (Drps) Dan Outcome Pengobatan Pada Pasien Tuberkulosis Dengan Diabetes Melitus*. Penelitian ini berkaitan dengan *Drug Related Problems* (DRPs) yang terjadi pada pasien diabetes melitus dimana terdapat hubungan yang signifikan tentang ketidaktepatan dosis dengan kadar gula darah pasien sehingga terapi obat tidak optimal. Maka dilakukanlah penelitian ini dengan tujuan mengetahui hubungan antara DRPs dan outcome pengobatan tuberkulosis pada pasien tuberkulosis-DM. Dimana hasil penelitian membuktikan bahwa pasien yang mengalami DRPs 5.41 kali beresiko, mengalami kegagalan terapi dibandingkan dengan pasien yang tidak mengalami DRPs (RR 5,417; 95% CI, 1,994- 14,713).
3. (Christy Afilla Berly, 2022) *Hubungan Tingkat Kepatuhan Minum Obat Pasien Tuberkulosis Terhadap Efek Samping Obat Anti Tuberkulosis (OAT)*. Penelitian ini berkaitan dengan penggunaan Obat AntiTuberkulosis (OAT) dan efek samping yang terjadi akibat dari tingkat kepatuhan pasien dalam mengonsumsi obat yang tentunya dapat menyebabkan kegagalan terapi sehingga memungkinkan terjadinya DRPs. Hasil penelitian menunjukkan distribusi efek samping OAT. Pasien yang merespon dengan baik sebanyak 51,43% dan sisanya sebesar 48,57% kurang baik dalam merespon efek samping OAT. Sedangkan distribusi kepatuhan pasien dalam meminum obat sebesar 65,71% pasien memiliki kepatuhan yang tinggi dan sebanyak 34,29% pasien memiliki kepatuhan rendah. Hasil uji statistik

untuk mengetahui hubungan efek samping OAT terhadap kepatuhan menggunakan uji Chi-square didapatkan hasil $p \text{ value} < 0.05$ ($p \text{ value} = 0.024$), maka H_0 diterima. Jadi dapat disimpulkan terdapat hubungan signifikan antara efek samping OAT terhadap kepatuhan minum obat pasien tuberkulosis paru dan hal ini akan memicu terjadinya kesalahan terkait obat (DRPs).

4. (Miftachul, 2021) *Identifikasi Drug Related Problems Penggunaan Antibiotik pada Pasien Pediatri di Instalasi Rawat Inap RSUD Dr. Pirngadi Kota Medan Tahun 2020*. Penelitian ini berkaitan dengan DRPs. Kejadian DRPs yang diidentifikasi dalam penelitian ini ialah penggunaan antibiotik. Penelitian ini merupakan penelitian kuantitatif non eksperimental observasional dengan rancangan *descriptive retrospective cross sectional* dengan menggunakan PCNE V9.00 sebagai instrumen penelitian. Hasil penelitian menunjukkan DRPs yang terjadi pada pasien ialah efektivitas pengobatan (37,5%), keamanan pengobatan (12,5%), pemilihan obat (26,67), pemilihan dosis (23,33%), durasi pengobatan (30%), proses penggunaan obat (20%).
5. (Andriani Reza, 2019) *Pengaruh Pemberian Asuhan Kefarmasian Terhadap Permasalahan Terkait Obat Pasien Geriatri Rawat Inap di RSUP Sanglah Denpasar*. Penelitian ini berkaitan dengan kejadian permasalahan obat atau *Drug Related Problems* (DRPs) yang masih sangat sering terjadi pada pasien geriatri yang menjalani terapi di rumah sakit. Penelitian ini menggunakan metode deskriptif dengan cara pengambilan data secara retrospektif, kemudian analisis terkait kesalahan obatnya menggunakan lembar *Pharmaceutical Classification Network Europe* (PCNE) versi V5.01. Tujuan utama penelitian ini ialah untuk mengetahui gambaran DRPs

dan karakteristik intervensi asuhan kefarmasian serta efeknya terhadap efisiensi biaya penggunaan obat di ruang perawatan pasien. Hasil penelitian menunjukkan kategori DRPs yang paling banyak ialah pemilihan obat (54%), disusul durasi pemberian obat yang tidak perlu (23%, dan interaksi obat (19%).

Berdasarkan kajian pustaka diatas memperlihatkan bahwa belum ada penelitian yang mengkaji *Drug Related Problems* (DRPs) pada Rumah Sakit Umum Daerah (RSUD) Majene. Maka dari itu dilakukanlah penelitian analisis DRPs penyakit tuberkulosis paru ini.

E. Tujuan Penelitian

1. Untuk menganalisis kejadian *Drug Related Problems* (DRPs) pada pasien tuberkulosis paru di Rumah Sakit Umum Daerah (RSUD) Majene.
2. Untuk mengetahui jenis *Drug Related Problems* (DRPs) yang dominan terjadi pada pasien tuberkulosis paru di Rumah Sakit Umum Daerah (RSUD) Majene.

F. Manfaat Penelitian

Penelitian ini diharapkan dapat memberikan gambaran kejadian *Drug Related Problems* (DRPs) pada pasien tuberkulosis paru. Dapat pula dijadikan sebagai sumber informasi dan referensi, serta menjadi bahan evaluasi bagi Rumah Sakit Umum Daerah (RSUD) Majene dalam penatalaksanaan penyakit tuberkulosis, sehingga kesalahan penggunaan obat pada pasien tuberkulosis paru dapat berkurang.

BAB 2

TINJAUAN TEORITIS

A. Tinjauan Tentang Tuberkulosis

1. Definisi Tuberkulosis

Tuberkulosis merupakan salah satu penyakit infeksi tertua yang terjadi pada negara-negara berkembang dan masih menjadi masalah kesehatan masyarakat yang penting di dunia hingga hari ini. Jumlah kasus tuberkulosis di Indonesia sendiri pun juga tergolong tinggi. Penyakit menular ini disebabkan oleh infeksi *mycobacterium tuberculosis complex* yang umunya lebih banyak menyerang paru dibanding organ tubuh lainnya. Diperkirakan seorang penderita tuberkulosis menularkan kepada 1 dari 10 orang di sekitarnya (Sembiring, 2019; PDPI, 2021; Sejati Ardhyta dan Liena Sofiana, 2015)

2. Epidemiologi

Berdasarkan data pada tahun 2017, lebih dari seperempat populasi dunia terinfeksi oleh bakteri *mycobacterium tuberculosis* dan 1,3 juta jiwa orang meninggal akibat tuberkulosis aktif dan meningkat menjadi 1.6 juta jiwa pada tahun 2022. Pasien tuberkulosis berasal dari negara-negara yang memiliki tingkat kepadatan penduduk yang tinggi. Diketahui bahwa angka kasus tuberkulosis sering terjadi pada kelompok usia produktif yakni usia 25-44 tahun dan kelompok usia 45-64 tahun (WHO, Tuberculosis Report, 2022; DiPiro dkk, 2020).

Indonesia berada di peringkat ke-tiga sebagai negara beban tuberkulosis setelah India dan Filipina. Kasus tuberkulosis di Indonesia mencapai 8.268 jiwa yang tersebar diberbagai pulau. Resiko penularan penyakit tuberkulosis cukup tinggi dari tahun ke tahun. *Annual Risk OF Tuberculosis Infection (ARTI)* berkisar antara 1-3 % yang bervariasi pada tiap daerah. Daerah ART 1 menunjukkan 10

orang diperkirakan akan terinfeksi dalam 1000 penduduk setiap tahun. Hanya sebagian individu dengan presentase 10% yang terinfeksi akan menjadi penderita tuberkulosis. Dalam artian pada daerah dengan ARTI 1% diperkirakan ada sebanyak 50 penderita dalam 100.000 penduduk (Kemenkes, Pusat Data dan Informasi Penyakit Tuberkulosis, 2016).

3. Etiologi

Penyakit tuberkulosis disebabkan oleh bakteri *mycobacterium tuberculosis*. Bakteri ini dapat bertahan pada pencucian warna dengan asam dan alkohol, sehingga dikenal dengan Basil Tahan Asam (BTA), dapat bertahan dalam keadaan kering ataupun dingin, serta tahan pada berbagai zat kimia (Elsy, 2018).

a. Klasifikasi Mycobacterium Tuberkulosis

Klasifikasi dari *mycobacterium tuberculosis* yaitu sebagai berikut :

Kingdom : Bacteria

Phylum : Acinobacteria

Ordo : Actinomycetales

Sub Ordo : Corynebacterineae

Family : Mycobacteriaceae

Genus : *Mycobacterium*

Spesies : *Mycobacterium Tuberculosis* (Elsy, 2018)

b. Morfologi

Mycobacterium tuberculosis berbentuk batang lurus atau sedikit melengkung, tidak berspora dan tidak berkapsul. Bakteri ini berukuran lebar 0,3 – 0,6 μm dan panjang 1 – 4 μm . Dinding *mycobacterium tuberculosis* sangat kompleks, terdiri dari lapisan lemak cukup tinggi (60%) yang tergabung pada protein dan polisakarida. Penyusun utama dinding sel *mycobacterium tuberculosis* adalah asam mikolat, lilin kompleks (*complex-waxes*), trehalosa dimikolat yang

disebut *cord factor*, dan *mycobacterial sulfolipids* yang berperan dalam virulensi. Asam mikolat merupakan asam lemak berantai panjang (C60 – C90) yang dihubungkan dengan arabinogalaktan oleh ikatan glikolipid dan dengan peptidoglikan oleh jembatan fosfodiester. Sedangkan, protein pada bakteri ini untuk menimbulkan reaksi tuberkulin. Tuberkulin bersifat sensitif karena komponen protein tersebut terikat pada fraksi lilin, serta protein ini juga dapat merangsang pembentukan antibodi yang bermacam-macam. Unsur lain yang terdapat pada dinding sel bakteri tersebut adalah polisakarida seperti arabinogalaktan dan arabinomanan (PDPI, 2021).

Mycobacterium tuberculosis tumbuh secara obligat dan berkembang biak dengan cara berlipat ganda setiap 20 jam dengan mendapatkan energinya dari proses oksidasi senyawa karbon sederhana yang lambat. Kuman tuberkulosis juga bersifat hidrofobik pada permukaan sel sehingga dapat bertahan lebih lama dibanding kuman lainnya. Sputum (dahak) yang mengandung *tuberculosis* dapat bertahan hidup kurang lebih 8-10 hari ketika melekat pada debu (Khutsiyah, 2018)

4. Patofisiologi

Tuberkulosis dapat ditularkan melalui *droplet nuclei* (melalui udara). Penularannya dimulai ketika seseorang menghirup udara yang mengandung bakteri *mycobacterium tuberculosis* kemudian masuk ke saluran pernafasan yang dapat juga menyebar ke bagian tubuh lain melalui peredaran darah, pembuluh limfe, atau langsung ke organ tertentu. Kuman tuberkulosis biasanya tertinggal pada bagian terminal paru dan saat itulah tahap infeksius dimulai. Kuman tuberkulosis yang berada di terminal akan mengaktifkan kerja dari sistem imun manusia untuk mengeluarkannya dari tubuh. Respon imunitas diperantarai sel, sel limfosit (biasanya sel T) yang merupakan sel imunoresponsif berfungsi mengenali bakteri yang masuk ke dalam tubuh, kemudian sel fagosit yang berfungsi menekan bakteri

dan sel efektor yang disebut makrofag berfungsi memfagosit (memakan) bakteri *tuberculosis* tersebut dan akan membawanya ke nodus limfatik. Reaksi ini akan menimbulkan penumpukan eksudat didalam alveoli yang mengakibatkan bronchopneumonia. Setelah berada di nodus limfatik, bakteri yang masih aktif kemudian masuk ke pembuluh darah dan mengitari aliran darah sampai menuju ke organ-organ seperti sumsum tulang, hepar, limfa, ginjal dan otak. Meskipun demikian, bakteri yang sebelumnya masuk kedalam tubuh melalui hidung, kuman *mycobacterium tuberculosis* biasanya mengalami banyak hambatan untuk sampai ke jaringan paru. Hal ini dikarenakan oleh adanya bulu-bulu hidung yang menyaring bakteri dan adanya lapisan lendir yang melapisi seluruh bagian pernapasan mulai dari saluran pernapasan atas hingga kantong alveoli yang berfungsi mencegah bakteri masuk kedalam jaringan paru (Khutsiyah, 2018; Afidayati, 2018; Toban, 2017).

Pertumbuhan bakteri *tuberculosis* didalam tubuh terjadi dalam jangka waktu 2-12 bulan dan perkembangbiakannya dapat mencapai 1.000 hingga 10.000 didalam tubuh. Namun, untuk infeksi awal terjadi dalam jangka waktu 2-10 minggu setelah pasien terpapar bakteri. Pada masa awal infeksi, sistem kekebalan tubuh membentuk granuloma. Granuloma terdiri atas gumpalan basil hidup dan mati yang diselimuti makrofag. Granuloma-granuloma diubah menjadi massa jaringan fibrosa yang bagian sentralnya disebut dengan *ghon tuberculosis* yang kemudian menjadi nekrotik membentuk massa yang menyerupai keju. Setelah itu terbentuk klasifikasi dan akhirnya membentuk jaringan kolagen dan bakteri berubah menjadi dorman. Sistem imun kemudian merespon dengan inadekuat sehingga seseorang dapat mengalami penyakit aktif pada masa fase infeksi awal. Selain itu, bakteri yang sebelumnya tidak aktif dapat aktif kembali dengan terjadinya infeksi ulang dan adanya aktivitas bakteri dorman. Hal ini terjadi dikarenakan *ghon tubercle*

memecah dan menghasilkan *necrotizing caseosa* didalam bronkus. Ketika pasien membatukkannya, maka bakteri akan tersebar diudara, mengakibatkan penyebaran penyakit lebih luas (Ma'riyah Khusnul, 2018).

Adapun tahap patogenesis pada penyakit tuberkulosis yang terbagi atas dua tahap, yaitu tuberkulosis primer dan tuberkulosis sekunder (*post primer*) yang diuraikan sebagai berikut :

a. Tuberkulosis Primer

Bakteri *Tuberculosis* yang telah berbentuk *doplet nuclei* di udara pada saat dibatukkan atau dibersinkan oleh pasien akan bertahan bebas selama 1-2 jam bergantung pada ada tidaknya matahari, ventilasi dan kelembapan karena hal-hal tersebut memang mempengaruhi ketahanan kuman tuberkulosis dalam jangka waktu satu hari hingga berbulan-bulan. Seseorang yang menghirup udara yang telah terkontaminasi kuman tuberkulosis, maka kuman tersebut akan tertinggal atau menempel pada saluran nafas atau hingga ke jaringan paru yang selanjutnya masuk ke alveolar. Kemudian sistem imun akan bekerja untuk mengeluarkannya dari dalam tubuh. Makrofag akan melisiskan (menghancurkan) bakteri, serta membersihkannya dari percabangan trakeobronkial dan mengeluarkannya bersama dengan gerakan silia dengan sekretnya. Tetapi, jika ternyata bakteri tuberkulosis tersebut bertahan di jaringan paru dan berkembang biak di sitoplasma makrofag, maka bakteri dapat masuk ke organ tubuh lainnya (Toban, 2017).

Bakteri yang menetap di jaringan paru akan membentuk sarang *tuberculosis pneumonia* kecil atau biasa disebut sarang primer. Sarang primer ini akan terbentuk disemua lapisan jaringan paru sehingga dapat terjadi efusi pleura jika menjalar hingga ke bagian pleura. Bakteri tuberkulosis ini juga dapat tersebar melalui gastrointestinal, jaringan limfe, kulit dan orofaring yang selanjutnya masuk ke pembuluh vena dan menjalar ke seluruh organ seperti paru, otak, tulang, bahkan

hingga ke ginjal. Tuberkulosis millier juga dapat terjadi ketika bakteri masuk ke arteri pulmonalis dan terjadilah penjaran ke seluruh bagian paru. Setelah sarang primer terbentuk, maka akan terjadi peradangan pada saluran getah bening menuju hilus (limfangitis lokal) dan juga terjadi pembesaran kelenjar getah bening hilus (limfadenitis regional). Dua sarang inilah yang disebut dengan kompleks primer (ranke) yang proses pembentukannya terjadi dalam 3-8 minggu. Pasien akan mengalami salah satu kejadian-kejadian tertentu setelah terkena infeksi awal *tuberculosis*. Kejadian-kejadian tersebut terbagi atas 3, yaitu:

- 1) Sembuh dengan tidak meninggalkan cacat sama sekali atau dikenal dengan istilah *restitution ad integrum*.
- 2) Sembuh dengan meninggalkan sedikit bekas (diantaranya sarang ghon, garis fibrotik, ataupun sarang perkapuran).
- 3) Menyebar dan berkomplikasi.

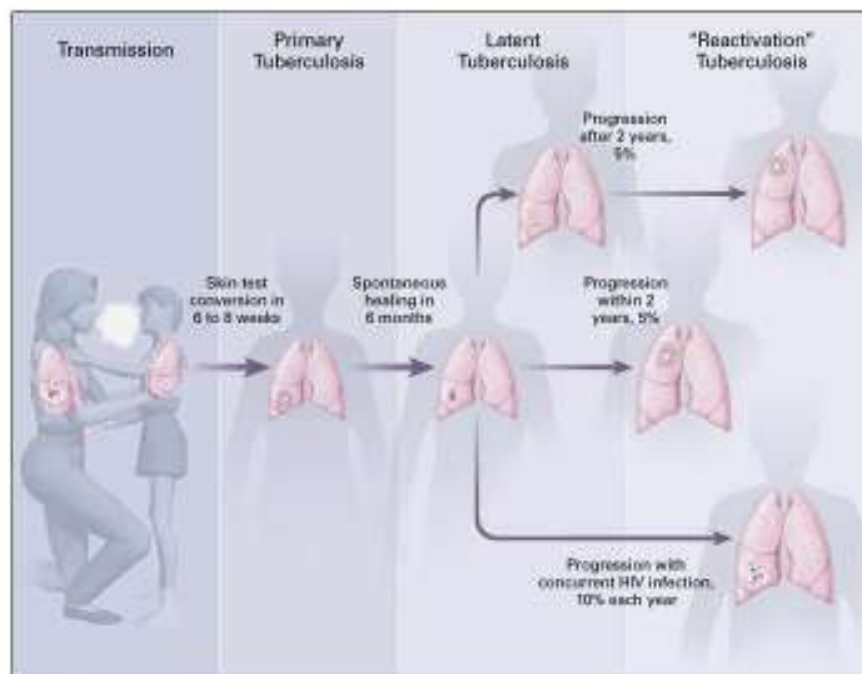

Gambar 2. 1. Proses Patogenesis Primer

(Toban, 2017)

b. Tuberkulosis Sekunder (Post Primer)

Bakteri *tuberculosis* yang telah lama bersarang didalam tubuh manusia dapat muncul kembali setelah beberapa bulan ataupun beberapa tahun setelah infeksi tuberkulosis primer terjadi. Sekitar 90% bakteri *tuberculosis* akan mengalami reinfeksi (infeksi kembali). Salah satu faktor utama penyebab terjadinya tuberkulosis sekunder ialah penurunan sistem imunitas. Imunitas yang menurun biasanya disebabkan oleh beberapa keadaan seperti alkohol, malnutrisi, maligna, AIDS, diabetes melitus, dan gagal ginjal. Awal terjadinya tuberkulosis sekunder disebabkan oleh adanya sarang *tuberculosis* yang berlokasi di regio atas paru, kemudian masuk ke daerah parenkim paru dan tidak ke nodus sehingga terjadi invansi dan terbentuk sarang pneumonia kecil dalam jangka waktu 3-10 minggu berubah menjadi tuberkel. Dimana tuberkel merupakan granuloma yang terdiri dari datia langhans (sel besar dengan banyak inti) yang dikelilingi oleh sel-sel limfosit, sel sel hitiosit, dan, berbagai jaringan ikat (Khutsiyah, 2018; PDPI, 2021).

Adapun kejadian-kejadian yang terjadi pada pasien setelah terjadinya tuberkulosis sekunder, yaitu:

- 1) Sembuh tanpa meninggalkan cacat.
- 2) Terbentuk sebuah sarang *tuberculosis*. Sarang *tuberculosis* yang terbentuk adalah granuloma yang akan menghancurkan jaringan ikat disekitarnya kemudian bagian tengahnya akan mengalami nekrosis (kematian) yang membentuk suatu jaringan lembek. Selanjutnya akan terjadi kavitasi ketika pasien membatukkan droplet. Kavitasi ditandai dengan menebalnya dinding yang disebabkan oleh infiltrasi dalam jumlah besar jaringan fibroblast yang berkembang sehingga dapat menjadi kavitasi kronik. Kavitasi kronis terjadi

karena adanya hidrolisis protein lipid dan asam nukleat oleh enzim dari makrofag dan proses stikon dengan TNF-nya.

5. Manifestasi Klinik

Terduga tuberkulosis adalah seseorang dengan gejala atau tanda tuberkulosis. Gejala utama pasien tuberkulosis paru adalah batuk berdahak selama 2 minggu atau lebih. Batuk dapat diikuti dengan gejala tambahan yaitu dahak bercampur darah, batuk darah, malaise, nyeri dada, sesak napas, badan lemas, nafsu makan menurun, berat badan menurun, berkeringat malam hari tanpa kegiatan fisik, demam meriang lebih dari satu bulan (PDPI, 2021).

Gejala di atas dapat tidak muncul secara khas pada pasien dengan koinfeksi HIV. Selain gejala tersebut, perlu digali riwayat lain untuk menentukan faktor risiko seperti kontak erat dengan pasien tuberkulosis, lingkungan tempat tinggal kumuh dan padat penduduk, dan orang yang bekerja di lingkungan berisiko menimbulkan pajanan infeksi paru, misalnya tenaga kesehatan atau aktivis tuberkulosis (PDPI, 2021).

6. Diagnosis

Diagnosis pada pasien tuberkulosis harus menjalani pemeriksaan bakteriologis terlebih dahulu untuk mengkonfirmasi penyakit tuberkulosis. Sesuai rekomendasi WHO, pemeriksaan bakteriologis terdiri atas pemeriksaan dahak ataupun spesimen lain, pemeriksaan biakan dan identifikasi *mycobacterium tuberculosis* atau biasa disebut metode diagnostik cepat (Kemenkes, 2020).

Pemeriksaan biakan dan uji kepekaan dapat dilakukan dengan 2 metode, yaitu:

a. Metode Konvensional

Pemeriksaan ini menggunakan 2 medium. *Lowenstein Jensen/LJ* atau *ogawa* sebagai media padat dan *MGIT (Mycobacterium growth indicator tube)*

sebagai media cair. Pemeriksaan biakan *tuberculosis* ini memakan banyak waktu, pemeriksaan yang menggunakan medium padat memerlukan waktu sekitar 28-42 hari, sedangkan pemeriksaan dengan medium cair tidak kurang dari 2 minggu (Kemenkes, 2020).

b. Metode cepat (uji diagnostik cepat)

Metode uji diagnostik cepat yang saat ini diberlakukan di Indonesia ialah pemeriksaan molekular. Metode ini dapat mendeteksi *mycobacterium tuberculosis* dan membedakannya dengan bakteri *Non-Tuberculosis Mycobacteria* (NTM). Kelebihan lain dalam penggunaan metode ini juga dapat mendeteksi mutasi gen yang berperan dalam mekanisme kerja OAT lini pertama dan lini kedua. Metode molekular *line probe assay* (LPA) dan TCM langsung pada spesimen sputum dalam pemeriksaan tuberkulosis paru telah menjadi rekomendasi mutlak dari WHO. Pemeriksaan TCM ini memakan waktu kurang lebih 2 jam (Kemenkes, 2020).

7. Klasifikasi Tuberkulosis

Klasifikasi tuberkulosis dapat dikategorikan dalam beberapa kategori berdasarkan konfirmasi bakteriologis atau klinis, klasifikasi tersebut dijelaskan dibawah ini:

a. Klasifikasi berdasarkan lokasi anatomis

- 1) Tuberkulosis paru adalah tuberkulosis yang terjadi di parenkim paru.
- 2) Tuberkulosis ekstra paru adalah tuberkulosis yang terjadi diluar parenkim paru seperti pleura, abdomen, kelenjar getah bening, saluran genitorurinaria, kulit, sendi, tulang dan selaput otak.

- b. Klasifikasi berdasarkan riwayat pengobatan
- 1) Pasien baru, dimana pasien sebelumnya belum pernah mendapatkan OAT atau pernah menjalani pengobatan dengan OAT dalam jangka waktu kurang dari 1 bulan.
 - 2) Pasien yang memiliki riwayat pengobatan, dimana pasien sebelumnya pernah mendapatkan OAT selama 1 bulan. Adapun pembagian dari klasifikasi pasien ini, yaitu:
 - a) Pasien kambuh (*relaps*), dimana pasien yang telah pernah mendapatkan OAT dan dinyatakan sembuh, tetapi kembali didiagnosis tuberkulosis setelah melakukan pemeriksaan ulang.
 - b) Pasien gagal, dimana pasien yang sebelumnya telah mendapatkan OAT, tetapi dinyatakan gagal pada episode pengobatan terakhir.
 - c) Pasien *lost to follow-up*, dimana pasien yang telah menerima obat, tetapi pasien tidak melanjutkan pengobatan atau dalam kata lain pasien putus obat dan kembali menjalani pengobatan OAT.
 - d) Lain-lain, dimana pasien telah mendapatkan OAT, tetapi hasil akhir pengobatan sebelumnya tidak diketahui atau tidak diketahui statusnya. Maka dari itu pasien tidak dapat dimasukkan dalam salah-satu kategori-kategori sebelumnya.
- c. Klasifikasi berdasarkan hasil pemeriksaan uji kepekaan obat
- 1) Monoresisten, dimana pasien resisten terhadap salah satu jenis OAT lini pertama
 - 2) Poliresisten, dimana pasien resisten terhadap lebih dari satu jenis OAT lini pertama, tetapi obat isoniazid dan rifampisin tidak termasuk didalamnya.
 - 3) *Multidrug resistant* (TB-MDR), dimana pasien resisten terhadap kombinasi obat isoniazid dan obat rifampisin.

- 4) *Extensive drug resistant* (TB-XDR), dimana pasien resistensi terhadap salah satu OAT lini kedua jenis injeksi (kanamisin, kapreomisin, dan amikasin) dan obat golongan flurokuinolon.
- 5) *Rifampicin resistant* (TB-RR), dimana pasien resistensi terhadap obat rifampisin.

8. Tipe Pasien Tuberkulosis

Pasien yang terduga paru merupakan seseorang yang mengeluhkan gejala klinis yang menunjukkan tuberkulosis dan terkonfirmasi bahwa hasil pemeriksaan bakteriologi terbukti positif (Kemenkes, 2020).

Pasien ini dibagi dalam 5 kelompok, yaitu :

- a. Pasien tuberkulosis paru BTA positif.
- b. Pasien tuberkulosis paru hasil biakan *mycobacterium tuberculosis* positif.
- c. Pasien tuberkulosis paru hasil tes cepat *mycobacterium tuberculosis* positif.
- d. Pasien tuberkulosis ekstra paru terkonfirmasi secara bakteriologis, baik dengan BTA, biakan maupun tes cepat dari contoh uji jaringan yang terkena.
- e. Tuberkulosis anak yang terdiagnosis dengan pemeriksaan bakteriologis.
- f. Pasien tuberkulosis paru yang terdiagnosis merupakan pasien yang tidak memenuhi syarat terdiagnosis secara bakteriologis tetapi, dinyatakan mengalami tuberkulosis paru oleh dokter dan diputuskan diberikan pengobatan (Kemenkes, 2020).

Jenis pasien tersebut diatas dibagi dalam 4 kelompok, yaitu :

- a. Pasien TB paru BTA negatif dengan hasil pemeriksaan foto toraks mendukung tuberkulosis.

- b. Pasien TB paru BTA negatif dengan tidak ada hasil klinis yang baik setelah diberikan antibiotika non OAT, dan mempunyai faktor resiko Tuberkulosis.
- c. Pasien TB ekstra paru yang terdiagnosa secara klinis maupun laboratoris dan hispatologis tanpa konfirmasi bakteriologis.
- d. TB anak yang terdiagnosis dengan skorsing.

9. Penatalaksanaan

Penatalaksanaan penyakit tuberkulosis dimulai dengan penyebaran tuberkulosis dan menemukan titik penyebarannya. Hal terpenting yang harus diperhatikan pula ialah fasilitas kesehatan di semua tempat pelayanan kesehatan (PDPI, 2021).

a. Pembedahan

Untuk pasien yang memiliki hasil pemeriksaan paru-paru hancur, maka diperlukan pembedahan jantung pada lesi yang terinfeksi tuberkulosis dan lesi ekstrapulmoner tertentu (Sejati Ardhitya dan Liena Sofiana, 2015).

b. Terapi Farmakologi

Pengobatan tuberkulosis dilakukan dengan tujuan penyembuhan, pencegahan kematian, pencegahan kekambuhan penyakit, pencegahan resistensi bakteri terhadap OAT (Obat AntiTuberkulosis), dan juga pemutus penularan penyakit tuberkulosis. Prinsip pengobatan tuberkulosis yaitu sebagai berikut :

- 1) OAT harus dalam jumlah cukup, dosis tepat sesuai pengobatan, dan diberikan dalam bentuk kombinasi beberapa jenis obat. Penggunaan OAT Kombinasi Dosis Tepat (OAT-KDT) sangat dianjurkan, sedangkan penggunaan OAT tunggal tidak dianjurkan.
- 2) Pengawasan langsung (DOT = *Directly Observed Treatment*) oleh Pengawas Minum Obat (PMO).

3) Dua tahap pemberian obat.

a) Tahap Awal (Intensif)

(1) Pengobatan setiap hari dan pengawasan untuk mencegah resistensi obat.

(2) Pasien tidak menularkan penyakit tuberkulosis kepada orang lain jika pengobatan intensif telah dilakukan secara tepat.

(3) Status BTA sebagian besar pasien berubah dari positif menjadi negatif.

b) Tahap Lanjutan

(1) Pemberian jenis obat lebih sedikit tetapi dalam jangka waktu yang lebih lama daripada pengobatan intensif (Kemenkes, Pusat Data dan Informasi Penyakit Tuberkulosis, 2016).

(2) Tahap lanjutan penting untuk dilakukan supaya dapat mencegah terjadinya kekambuhan dengan cara membunuh kuman persisten (Kemenkes, Pusat Data dan Informasi Penyakit Tuberkulosis, 2016).

c. Obat AntiTuberkulosis (OAT)

Menurut Kementerian Kesehatan RI obat yang diberikan untuk pasien tuberkulosis dibagi atas 2, yaitu obat lini pertama dan obat lini kedua. Obat lini pertama terbagi atas 2 kategori, yakni OAT kategori I dan OAT kategori II. OAT kategori I diperuntukkan untuk pasien yang baru pertama kali di diagnosis tuberkulosis paru, regimen kategori I ini meliputi [2(HRZE)/4(HR)3] artinya pada tahap awal (intensif) pasien diberikan obat 2(HRZE) selama 2 bulan, kemudian pada tahap lanjutan diberikan 4(HR)3 selama 4 bulan. Selanjutnya, OAT kategori II diperuntukkan untuk pasien tuberkulosis *relaps* (kambuh), pasien *failure* (gagal pengobatan), pasien *default* (pasien berobat setelah putus obat), regimen kategori II ini meliputi [2(HRZE)S/(HRZE)/5(HR)3E3], artinya pada tahap awal (intensif) pasien diberikan 2(HRZE)S/(HRZE), kemudian pada tahap lanjut diberikan 5(HR)3E3 (Kemenkes, 2020)

Adapun uraian mengenai obat-obat lini pertama yang digunakan untuk pasien tuberkulosis paru sebagai berikut:

1. Isoniazid (H)

Isoniazid adalah obat paling aktif dalam penanganan tuberkulosis akibat galur-galur yang rentan. Obat ini adalah molekul kecil (BM 137) yang larut bebas dalam air. Isoniazid (INH) menghambat asam mikloat yang merupakan unsur penting sel *mycobacterium*. Isoniazid dapat menghilangkan asam dan menurunkan lemak yang terekstraksi oleh metanol dari *mycobacterium* (Meiyanti,2007). Isoniazid termasuk OAT bakterisidal yang dapat membunuh 90% populasi kuman dalam beberapa hari pertama pengobatan. Dosis lazim isoniazid adalah 5mg/kgbb/hari. Namun, pada pasien tuberkulosis paru, isoniazid dapat diberikan dengan dosis 300mg/hari selama 6 bulan tanpa pengawasan dan 15mg (maks per dosis 900mg) tiga kali dalam seminggu selama 6 bulan jika dalam pengawasan dokter (Afidayati, 2018; BNF, 2021).

Efek samping ringan dapat berupa tanda-tanda gangguan pada syaraf tepi berupa kesemutan, rasa terbakar di kaki dan tangan, serta nyeri otot. Efek ini dapat dikurangi dengan pemberian piridoksin dengan dosis 100mg/hari atau dengan vitamin B kompleks. Pada keadaan tersebut pengobatan dapat diteruskan. Kelainan lain yang dapat terjadi adalah gejala defisiensi piridoksin (sindrom pellagra). Efek samping berat dapat berupa hepatitis, imbas obat yang dapat timbul pada pasien kurang lebih 0,5% (PDPI, 2021).

2. Rifampisin (R)

Rifampisin adalah obat lini pertama yang terutama bekerja pada sel yang sedang tumbuh, tetapi juga memperlihatkan efek pada sel yang sedang tidak aktif (*resting cell*). Rifampisin bekerja dengan cara menghambat sintesis *Ribonucleic Acid (RNA) mycobacterium tuberculosis* sehingga menekan proses awal

pembentukan rantai dalam sintesa RNA. Rifampisin diserap dengan baik setelah pemberian oral dan diekskresikan terutama melalui hati ke dalam empedu. Obat ini kemudian mengalami resirkulasi enterohepatik, dengan sebagian besar diekskresikan sebagai metabolit deasilasi di tinja dan sebagian kecil di ekskresikan di urin. Dosis rifampisin dalam kombinasi obat lain dalam jangka waktu 6 bulan 450-600mg/hari jika diberikan tanpa pengawalan, dan 600-900mg tiga kali seminggu selama 6 bulan dibawah pengawasan dokter. Rifampisin biasanya dibereikan 600 mg/hari (10 mg/kg/hari) per oral, harus diberikan bersama isoniazid atau obat antituberkulosa lain untuk pasien dengan tuberkulosis aktif untuk mencegah munculnya mikobakteri resisten-obat (Afidayati, 2018; BNF, 2021; Katzung,dkk, 2018).

Efek samping ringan dapat berupa demam, menggigil, nyeri tulang. sakit perut, mual, penurunan nafsu makan, muntah, dan diare. Adapun efek samping berat yang dapat terjadi pada pasien berupa air seni,keringat, air mata, dan air liur berwarna merah. Selain itu, rifampisin juga dapat menyebabkan hepatitis (jika ini terjadi, OAT harus dihentikan sementara), purpura, anemia, syok, gagal ginjal (jika ini terjadi pengobatan harus dihentikan dan hindari untuk pemberian ulang) (PDPI, 2021)

3. Pirazinamid (Z)

Pirazinamid merupakan OAT bakterisidal yang dapat membunuh kuman yang berbeda dalam suasana asam. Mekanisme kerja obat pirazinamid belum diketahui secara jelas. Pirazinamid yang dikombinasi dengan obat lain dapat diberikan dengan dosis 1.5 - 2gram/hari dalam 2 bulan tanpa pengawasan, dan dosis 2 - 2.5mg tiga kali dalam seminggu selama 2 bulan dibawah pengawasan dokter (Afidayati, 2018).

Efek samping berat yang dapat terjadi adalah hepatitis imbas obat (penatalaksanaan sesuai pedoman tuberkulosis pada keadaan khusus). Nyeri sendi juga dapat terjadi, namun dapat diatasi dengan pemberian antinyeri, misalnya aspirin. Terkadang dapat terjadi serangan artritis gout, hal ini kemungkinan disebabkan penurunan ekskresi dan penimbunan asam urat. Reaksi demam, mual, kemerahan, dan reaksi kulit yang lain dapat pula terjadi (PDPI, 2021).

4. Etambutol (E)

Etambutol adalah obat bakteriostatik esensial dengan mekanisme kerja menghambat sintesis dinding sel mikobakteria. Etambutol dapat berfungsi untuk menekan pertumbuhan bakteri tuberkulosis yang telah resisten terhadap isoniazid dan streptomisin. Dosis Etambutol untuk pasien tuberkulosis paru 15mg/kg/hari. Seperti semua obat antituberkulosa lainnya, resistensi terhadap etambutol muncul cepat jika obat digunakan secara tersendiri. Karena itu, etambutol selalu diberikan dalam kombinasi dengan obat antituberkulosa lain (BNF, 2021; Katzung,dkk, 2018).

Etambutol dapat menyebabkan gangguan penglihatan berupa penurunan ketajaman penglihatan dan buta warna merah dan hijau. Namun, gangguan penglihatan tersebut tergantung pada dosis yang dipakai, sangat jarang terjadi pada penggunaan dosis 15-25 mg/kg BB perhari atau 30 mg/kg BB yang diberikan 3 kali seminggu. Gangguan penglihatan akan kembali normal dalam beberapa minggu setelah obat dihentikan. Sebaiknya etambutol tidak diberikan pada anak karena risiko kerusakan saraf okuler sulit untuk dideteksi, terutama pada anak yang kurang kooperatif (Afidayati, 2018).

5. Streptomisin (S)

Streptomisin adalah turunan aminoglikosida dan merupakan OAT bakterisidal yang dapat membunuh kuman. Streptomisin merupakan suatu

antibiotik yang termasuk golongan aminoglikosida. Ekresi obat ini melalui ginjal sekitar 90%. Dosis lazim untuk dewasa adalah 15 mg/kg/hari intramuskulus atau intravena setiap hari (20-40mg/kg/hari, jangan melebihi 1-1,5 g untuk anak) selama beberapa minggu, diikuti oleh 1-1,5 g dua atau tiga kali seminggu selama beberapa bulan. Konsentrasi serum sekitar 40 mcg/mL tercapai 30-60 menit setelah penyuntikan intramuskulus dosis 15 mg/kg. Obat lain selalu diberikan dalam kombinasi untuk mencegah munculnya resistensi (Katzung,dkk, 2018; Khutsiyah, 2018)

Efek samping utama adalah kerusakan syaraf kedelapan yang berkaitan dengan keseimbangan dan pendengaran. Risiko efek samping tersebut akan meningkat seiring dengan peningkatan dosis yang digunakan dan umur pasien. Risiko tersebut akan meningkat pada pasien dengan gangguan fungsi ekskresi ginjal. Gejala efek samping yang dapat dirasakan adalah telinga berdenging (tinitus), pusing, dan kehilangan keseimbangan. Keadaan ini dapat dipulihkan bila obat segera dihentikan atau dosisnya dikurangi. Jika pengobatan diteruskan maka kerusakan dapat berlanjut dan menetap (kehilangan keseimbangan dan tuli (PDPI, 2021).

OAT lini pertama dan kisaran dosisnya pada penyakit tuberkulosis paru disajikan dalam tabel 2.1 berikut :

Tabel 2. 1 Kisaran dosis OAT Lini Pertama

OAT	Dosis			
	Harian		3x / minggu	
	Kisaran dosis (mg/kg BB)	Maksimum (mg)	Kisaran dosis (mg/kg BB)	Maksimum/hari (mg)
Isonazid (H)	5 (4-6)	300	10 (8-12)	900
Rifampisin (R)	10 (8-12)	600	10 (8-12)	600
Pirazinamid (Z)	25 (20-30)	-	35 (30-40)	-
Etambutol (E)	15 (15-20)	-	30 925-35)	-
Streptomisin (S)	15 (15-18)	-	15 (12-18)	1000

(Kemenkes, 2020)

Kepatuhan berobat dalam menunjang paduan OAT lini pertama telah dikombinasikan dalam obat Kombinasi Dosis Tetap (KDT). Satu tablet KDT RHZE untuk fase intensif berisi Rifampisin 150 mg, Isoniazid 75 mg, Pirazinamid 400 mg, dan Etambutol 275 mg. Sedangkan untuk fase lanjutan yaitu KDT RH yang berisi Rifampisin 150 mg + Isoniazid 75 mg diberikan setiap hari. Jumlah tablet KDT yang diberikan dapat disesuaikan dengan berat badan pasien. Secara ringkas perhitungan dosis pengobatan tuberkulosis menggunakan OAT KDT dapat dilihat pada tabel berikut:

Tabel 2. 2 Dosis OAT untuk Pengobatan Tuberkulosis menggunakan Tablet Kombinasi Dosis Tetap (KDT)

Berat Badan	Fase intensif setiap hari dengan KDT (RHZ)	Fase lanjutan setiap hari dengan KDT RH (150/75)
	Selama 8 minggu	Selama 16 minggu
30-37 kg	2 tablet 4KDT	2 tablet
38-54 kg	3 tablet 4KDT	3 tablet
≥ 55kg	4 tablet 4KDT	4 tablet

(PDPI, 2021)

Pengembangan pengobatan tuberkulosis paru yang efektif merupakan hal yang penting untuk menyembuhkan pasien dan mencegah terjadi TB-RO. Pengembangan strategi DOTS untuk mengontrol epidemi tuberkulosis merupakan prioritas utama WHO. *International Union Against Tuberculosis and Lung Disease* (IUALTD) dan WHO menyarankan untuk menggantikan paduan obat tunggal/lepasan dengan kombinasi dosis tetap dalam pengobatan tuberkulosis primer sejak tahun 1998 (PDPI, 2021).

Keuntungan Kombinasi Dosis Tetap antara lain:

- a. Penatalaksanaan sederhana dengan kesalahan pembuatan resep minimal.
- b. Peningkatan kepatuhan dan penerimaan pasien dengan penurunan kesalahan pengobatan yang tidak disengaja.

- c. Peningkatan kepatuhan tenaga kesehatan terhadap penatalaksanaan yang benar dan standar.
- d. Perbaikan manajemen obat karena jenis obat lebih sedikit.
- e. Menurunkan risiko penyalahgunaan obat tunggal dan terjadinya resistensi obat akibat penurunan penggunaan monoterapi.

Penentuan dosis terapi kombinasi dosis tetap 4 obat berdasarkan rentang dosis yang telah ditentukan oleh WHO merupakan dosis yang efektif atau masih termasuk dalam batas dosis terapi dan non toksik. Selain itu, WHO juga telah menetapkan pengobatan untuk pasien tuberkulosis paru yang mengalami resistensi obat, yakni dengan menggunakan terapi lini kedua berupa obat sikloserin, etionamid, streptomisin, klofazimin, kanamisin, levofloxacin, moxifloxacin, bedaquiline (DiPiro dkk, 2020; PDPI, 2021).

Adapun penjelasan mengenai obat-obatan tersebut dijelaskan dibawah ini:

- 1) Sikloserin

Sikloserin merupakan obat antibiotik yang digunakan hanya untuk pasien MDR-TB. Sikloserin adalah suatu antibiotik yang dihasilkan oleh *Streptomyces orchidaceous*. Obat ini larut air dan sangat tidak stabil pada pH asam. Sikloserin menghambat banyak organisme gram-positif dan gram-negatif, tetapi digunakan secara khusus hanya untuk mengobati tuberkulosis akibat galur-galur *mycobacterium tuberculosis* resisten terhadap obat-obat lini pertama. Sikloserin adalah analog struktural D-alanin dan menghambat masuknya D-alanin ke dalam pentapeptida peptidoglikan dengan menghambat alanin rasemase, yang mengubah L-alanin menjadi D-alanin, dan D-alanil-D-alanin ligase. Setelah ingesti sikloserin 0,25 g, kadar darah mencapai 20-30 mcg/mL memadai untuk menghambat banyak galur mikobakteri dan bakteri gram-negatif. Obat ini tersebar luas di jaringan dan sebagian besar obat diekskresikan dalam bentuk aktif di urin (Katzung,dkk, 2018).

Sikloserin dapat diberikan dengan dosis 250mg/12jam dalam 2 minggu, kemudian ditingkatkan hingga 500mg/12jam jika diperlukan. Obat ini digunakan secara oral karena mudah diserap oleh usus dan waktu penyerapannya lama, serta baik diminum saat perut kosong. Obat ini memiliki efek samping mengantuk, gagal jantung kongestif, sakit kepala, tremor, vertigo, anemia megaloblastik, kebingungan, lesu, dan kejang. Penggunaan sikloserin sebaiknya dihentikan atau dosisnya dikurangi ketika pasien menunjukkan reaksi ruam atau dermatitis yang parah (BNF, 2021; DiPiro dkk, 2020; Katzung, dkk, 2018).

2) Etionamid

Etionamid merupakan OAT lini kedua yang digunakan bila pasien mengalami resistensi terhadap obat lini pertama atau mengalami gagal respons klinis terhadap terapi konvensional. Etionamid secara kimiawi berkaitan dengan isoniazid dan juga menghambat pembentukan asam mikolat. Obat ini kurang larut dalam air dan tersedia hanya dalam bentuk oral. Obat ini dimetabolisasi oleh hati dan Sebagian besar basil tuberkel dihambat in-vitro oleh etionamid, 2-5 mcg/mL atau kurang. Etionamid dapat dikonsumsi bersamaan dengan makanan ataupun sebelum tidur. Etionamid dapat menyebabkan gondok dengan atau tanpa hipotiroidisme (terutama jika diberikan bersama asam aminosalisilat), ginekomastia, alopecia, impotensi, menoragia, fotodermatitis, dan acne. Penggunaan etionamid pada pasien yang juga menderita diabetes melitus harus diperhatikan. Oleh karena itu, obat ini diresepkan bila diperlukan dan jarang digunakan (DiPiro dkk, 2020; Katzung, dkk, 2018).

3) Klofazimin

Klofazimin adalah suatu pewarna fenazin yang dapat digunakan sebagai alternatif terhadap dapson. Mekanisme kerjanya belum diketahui, tetapi mungkin melibatkan pengikatan DNA. Penyerapan klofazimin dari usus bervariasi, dan sebagian besar dari obat ini diekskresikan di feses. Klofazimin disimpan secara luas

di jaringan retikuloendotel dan kulit, kristalnya dapat dijumpai di dalam sel retikuloendotel fagositik. Obat ini dibebaskan secara perlahan dari endapan-endapan ini sehingga waktu-paruh serum dapat mencapai 2 bulan. Dosis lazim adalah 100 mg/hari per oral. Dosis klofazimin untuk pasien MDR-TB ialah 100mg/hari. Klofazimin memiliki efek samping gastrointestinal dan perubahan warna kulit (DiPiro dkk, 2020; Katzung,dkk, 2018).

4) Kanamisin

Kanamisin adalah obat antibiotik golongan aminoglikosida yang umumnya digunakan untuk bakteri enterik negatif-gram dan positif-gram, khususnya jika isolat mungkin resisten obat dan jika terdapat kecurigaan sepsis. Aminoglikosida adalah inhibitor ireversibel sintesis protein, tetapi mekanisme pasti efek bakterisidal belum diketahui. Aminoglikosida sangat kurang diserap dari saluran cerna, dan hampir seluruh dosis oral diekskresikan di feses setelah pemberian oral. Namun, obat dapat diserap jika terdapat ulserasi. Setelah penyuntikan intramuskulus, aminoglikosida diserap dengan baik, menghasilkan konsentrasi puncak dalam darah dalam 30-90 menit. Maka dari itu, aminoglikosida biasanya diberikan secara intravena sebagai infos 30-60 menit. Waktu-paruh normal aminogli-kosida dalam serum adalah 2-3 jam. Dosis kanamisin 15mg/hari (DiPiro dkk, 2020; Katzung,dkk, 2018)

5) Levofloxacin

Levofloxacin merupakan obat antibiotik golongan kuinolon yang dapat pula digunakan pada pasien MDR-TB. Kuinolon menghambat pembentukan DNA bakteri dengan menghambat topoisomerase II (DNA girase) dan topoisomerase IV bakteri. Inhibisi DNA girase mencegah relaksasi gulungan DNA yang diperlukan untuk transkripsi dan replikasi normal. Inhibisi topoisomerase IV mengganggu pemisahan replika DNA kromosom ke sel-sel anak sewaktu pembelahan sel.

Fluorokuinolon diserap dengan baik (80-95%) dan terdistribusi luas di cairan dan jaringan tubuh. Waktu-paruh serum berkisar dari 3 sampai 10jam. Waktu-paruh levofloksasin yang relatif panjang memungkinkan pemberian sekali sehari. Dosis levofloxacin yang dapat digunakan untuk pasien tuberkulosis ialah 500-100mg/hari. Efek samping penggunaan levofloxacin berupa perubahan sekresi bronkial, *dysphonia*, hemoptisis, gangguan pernapasan, dan berat badan menurun (BNF, 2021; DiPiro dkk, 2020; Katzung,dkk, 2018).

6) Moxifloxacin

Moxifloxacin juga merupakan obat antibiotik golongan kuinolon yang dapat pula digunakan pada pasien MDR-TB. Kuinolon menghambat pembentukan DNA bakteri dengan menghambat topoisomerase II (DNA girase) dan topoisomerase IV bakteri. Inhibisi DNA girase mencegah relaksasi gulungan DNA yang diperlukan untuk transkripsi dan replikasi normal. Inhibisi topoisomerase IV mengganggu pemisahan replika DNA kromosom ke sel-sel anak sewaktu pembelahan sel. fluorokuinolon diserap dengan baik dan terdistribusi luas di cairan dan jaringan tubuh. Waktu-paruh serum berkisar dari 3 sampai 10 jam. Waktu paruh moxifloxacin yang relatif panjang memungkinkan pemberian sekali sehari. Beberapa penelitian menunjukkan bahwa penggunaa moxifloxacin pada pasien tuberkulosis lebih fektif dibanding dengan obat isoniazid. Dosis moxifloxacin 400mg/hari. Adapun efek samping dari obat ini ialah asma, dehidrasi, gastritis, hiperlipidemia, malaise, edema, nyeri panggul, dan memicu hipertensi (BNF, 2021; DiPiro dkk, 2020; Katzung,dkk, 2018).

7) Bedaquiline

WHO telah merekomendasikan obat bedaquiline sebagai terapi tuberkulosis pada pasien TB-MDR dengan dosis 400mg/hari selama 2 minggu dan selanjutnya

200mg selama 22 minggu. Bedaquiline memiliki efek samping arthralgia-diare, pusing, sakit kepala, mual, dan muntah (DiPiro dkk, 2020).

Adapun dosis OAT berdasarkan berat badan disajikan dalam tabel berikut:

Tabel 2. 3 Dosis OAT Berdasarkan Berat Badan

Nama Obat	Dosis Berdasarkan Berat Badan			
	<33 kg	33-50 kg	>50-70 kg	> 70 kg
Kanamisin	0,5 g	400 mg	0.75 g	1 g
Moxifloxacin	400 mg	100 mg	400 mg	400 mg
Clofazimin	50 mg	800 mg	100 mg	100 mg
Etambutol	600 mg	1500 mg	1000 mg	1200 mg
Pirazinamid	750 mg	450 – 600 mg	2000 mg	2000 mg
Isoniazid	300 mg	500 mg	600 mg	600 mg
Etionamid	500 mg	500 mg	750 mg	1000 mg

(Kemenkes, 2020)

B. Tinjauan Tentang DRPs

1. Definisi DRPs

Drug Related Problems (DRPs) merupakan bagian dari *medication error* yang dihadapi hampir semua negara di dunia. Pada tahun 1997 di Amerika Serikat (AS) tercatat 160.000 kematian dan 1 juta pasien dirawat di rumah sakit akibat kejadian obat yang diresepkan. Morse mengestimasi bahwa di AS, biaya penyakit terkait obat yang diresepkan adalah 7 milyar dolar setiap tahun (Eka,dkk, 2020).

DRPs atau dikenal dengan obat-obatan terkait masalah adalah kejadian atau keadaan yang terkait dengan terapi obat yang berpotensi mempengaruhi hasil klinis

pasien, di mana DRPs sebenarnya adalah masalah yang telah terjadi pada pasien dan apoteker harus berusaha mengatasinya. Sedangkan DRPs potensial adalah masalah yang mungkin terjadi dan risiko yang dapat berkembang pada pasien jika apoteker tidak mengambil tindakan untuk mencegahnya (Andayani, 2020).

DRPs ini biasa terjadi akibat dari banyaknya jenis dan jumlah obat yang dikonsumsi pasien untuk mengatasi berbagai gejala penyakit yang diderita pasien. Mengidentifikasi dan menyelesaikan masalah terkait obat pada pasien, tentunya apoteker memiliki pedoman dalam melakukan pelayanan farmasi klinis tersebut. Berdasarkan studi literatur yang ditemukan, terdapat beberapa klasifikasi DRPs yang digunakan oleh para apoteker (PDPI, 2021). Klasifikasi tersebut ialah :

a. DRPs menurut *American Society of Hospital Pharmacist* (ASHP)

Tujuan asuhan kefarmasian ialah untuk meningkatkan kualitas pasien melalui pencapaian hasil terapeutik. Yang terpenting dari fungsi asuhan kefarmasian, yaitu :

- 1) Mengidentifikasi masalah terkait obat potensial dan aktual.
- 2) Menyelesaikan masalah terkait obat sebenarnya.
- 3) Mencegah potensi masalah terkait obat.

Tabel 2. 4 Kategori Masalah Terkait obat menurut ASHP

Jenis DRPs	Penjelasan
Indikasi yang tidak diobati	Permasalahan dapat terjadi jika pasien memiliki masalah medis yang memerlukan terapi obat (indikasi untuk penggunaan obat) tetapi tidak menerima obat untuk indikasi tersebut.
Pemilihan obat yang tidak tepat	Permasalahan dapat terjadi jika pasien dengan indikasi tetapi menggunakan obat yang salah.
Dosis subterapeutik	Permasalahan dapat terjadi jika pasien memiliki masalah medis dengan terlalu sedikit obat yang benar.
Gagal menerima obat	Permasalahan dapat terjadi jika pasien memiliki masalah medis yang merupakan akibat dari tidak menerima obat-obatan.
Overdosis	Permasalahan terjadi jika pasien memiliki masalah medis yaitu mendapatkan perawatan dengan terlalu banyak menerima dosis obat (toksisitas).

Jenis DRPs	Penjelasan
Reaksi obat yang merugikan	Permasalahan terjadi jika pasien memiliki masalah medis yang merupakan hasil dari reaksi obat yang merugikan.
Interaksi obat	Permasalahan terjadi jika pasien memiliki masalah medis yang merupakan hasil dari interaksi dari obat-obat, obat-makanan, atau obat interaksi uji laboratorium.
Penggunaan obat tanpa indikasi	Permasalahan terjadi jika pasien minum obat tanpa indikasi medis yang sah.

(Sylvi Adiana dan Devi Maulina, 2022)

b. DRPs menurut *Meyboom ABC*

Sistem ini membedakan antara penggunaan obat yang tepat dan tidak tepat; masalah terkait dosis dan tidak terkait dosis dan efek samping. Semua masalah yang berhubungan dengan obat dapat diklasifikasikan dalam satu sistem dasar, dengan memperhatikan karakteristik dan perbedaannya. Sistem ini membedakan antara penggunaan obat yang tepat dan tidak tepat, masalah terkait dosis dan tidak terkait dosis, dan efek samping tipe A ('aksi obat'), B ('reaksi pasien') dan C ('statistik'). Klasifikasi ini berfungsi dalam memilih metode studi dan untuk desain strategi yang efektif dalam *farmakovigilans* (Sylvi Adiana dan Devi Maulina, 2022).

c. DRPs menurut *Cipolle/Morley/Strand*

Klasifikasi DRPs *Cipolle/Morley/Strand* telah banyak digunakan. Menurut sistem ini, DRPs diklasifikasikan ke dalam tujuh kategori berdasarkan sifat perbedan yang menyebabkan terjadinya: terapi obat yang tidak perlu, kebutuhan terapi obat tambahan, terapi obat tidak efektif, dosis terlalu tinggi, dosis terlalu rendah, reaksi obat yang merugikan (ADR) dan ketidakpatuhan. Kebutuhan terapi obat tambahan dapat terjadi pada saat diagnosis tanpa indikasi dan Ketidakpatuhan dapat menjadi indikator kurangnya akses ke obat yang diresepkan karena tidak terjangkau dan tidak tersedia, kegagalan untuk memahami instruksi dan kesulitan dalam administrasi (Sylvi Adiana dan Devi Maulina, 2022).

d. DRPs menurut *Granada Consensus*

Menurut Granada consensus masalah terapi obat adalah masalah kesehatan yang dihasilkan dari farmakoterapi. Dalam DRPs menurut Granada consensus diklasifikasikan sebagai berikut:

- 1) Indikasi apabila pasien tidak menggunakan obat-obatan yang dibutuhkan dan pasien menggunakan obat-obatan yang tidak dibutuhkannya;
- 2) Efektivitas apabila pasien menggunakan pilihan yang salah;
- 3) Obat apabila pasien menggunakan dosis, interval, atau durasi yang lebih rendah dari yang dibutuhkan;
- 4) Keamanan apabila pasien menggunakan dosis, interval, atau durasi lebih besar dari yang dibutuhkan;
- 5) Reaksi obat yang merugikan.

(Sylvi Adiana dan Devi Maulina, 2022).

e. DRPs menurut *Hepler-Strand*

Dalam klasifikasi ini, DRPs diklasifikasikan dalam beberapa klasifikasi, diantaranya ialah pemilihan obat yang tidak tepat, dosis subterapeutik, kegagalan menerima obat, overdosis, reaksi yang merugikan, interaksi obat, dan penggunaan obat tanpa indikasi (Sylvi Adiana dan Devi Maulina, 2022).

Metode klasifikasi DRPs yang banyak digunakan di Indonesia untuk mengatasi kejadian kesalahan obat ialah dengan menggunakan Pharmaceutical Care Network Europe (PCNE). Definisi resmi PCNE-DRPs adalah peristiwa atau keadaan yang melibatkan terapi obat yang sebenarnya atau berpotensi mengganggu hasil terapi yang diinginkan. Adapun klasifikasi dasar, sekarang ada tiga domain utama untuk masalah, 8 domain utama untuk penyebab dan 5 domain utama untuk intervensi (PCNE, 2017).

f. DRP menurut *Pharmaceutical Network Europe (PCNE)*

Penggunaan klasifikasi PCNE, penting untuk memisahkan masalah nyata dan potensial (yang mempengaruhi atau akan mempengaruhi hasil). Seringkali masalah terkait obat (DRP) disebabkan oleh kesalahan tertentu, misalnya kesalahan peresepan, penggunaan obat, kesalahan administrasi atau tidak ada kesalahan sama sekali. Kesalahan pengobatan pasti ada penyebabnya. Penyebab atau kombinasi penyebab dan masalah dalam pengobatan yang nantinya akan menyimpulkan satu atau lebih intervensi. DRPs menurut PCNE memiliki klasifikasi dasar 3 Domain Primer untuk masalah, 9 domain primer untuk penyebab dan 5 untuk intervensi, 3 Domain primer untuk penerimaan intervensi dan 4 domain primer untuk status DRPs (Sylvi Adiana dan Devi Maulina, 2022).

Tabel 2. 5 Jenis Drug Related Problems (DRPs)

	Kode	Domain Primer	Domain Sekunder
Masalah	P1	Efektivitas pengobatan Terdapat masalah yang berpotensi mengurangi efek Farmakoterapi	P1.1 Tidak ada efek dari terapi obat P1.2 Efek terapi obat tidak optimal P1.3 Gejala atau indikasi yang tidak diobati
	P2	Keamanan pengobatan Pasien mengalami, atau dapat mengalami efek obat yang merugikan	P2.1 Kejadian obat yang merugikan (mungkin) terjadi
	P3	Lainnya	P3.1 Masalah pengobatan yang berkaitan dengan efektivitas biaya P3.2 Pengobatan yang tidak diperlukan P3.3 Masalah terkait obat yang tidak jelas,

	Kode	Domain Primer	Domain Sekunder
			sehingga memerlukan klarifikasi lebih lanjut (harap gunakan hanya sebagai alternatif)
Penyebab	C1	Pemilihan obat Masalah Terkait Obat (MTO) terjadi karena pemilihan obat.	C1.1 Obat tidak sesuai dengan pedoman / formularium C1.2 Obat sesuai pedoman, namun terdapat kontraindikasi C1.3 Tidak ada indikasi untuk obat C1.4 Kombinasi tidak tepat, misalnya obat-obat, obat-herbal dan atau suplemen. C1.5 Duplikasi dari kelompok teraupetik atau bahan aktif yang tidak tepat. C1.6 Pengobatan tidak diberikan atau tidak lengkap walaupun terdapat indikasi. Terlalu banyak obat yang diresepkan dalam satu indikasi
	C2	Bentuk Obat Masalah Terkait Obat (MTO) terjadi karena pemilihan bentuk sediaan	C2.1 Bentuk sediaan obat yang tidak sesuai dengan pasien
	C3	Pemilihan dosis Masalah Terkait Obat (MTO) terjadi karena pemilihan dosis obat	C3.1 Dosis obat terlalu rendah C3.2 Dosis obat terlalu tinggi C3.3 Regimen dosis kurang C3.4 Regimen dosis terlalu sering C3.5 Instruksi waktu pemberian dosis salah, tidak jelas atau tidak ada
	C4	Durasi Pengobatan Masalah Terkait Obat (MTO) terjadi karena durasi Pengobatan.	C4.1 Durasi pengobatan terlalu singkat C4.2 Durasi pengobatan terlalu lama
	C5	Penyiapan obat Masalah Terkait Obat (MTO) terjadi karena proses	C5.1 Obat yang diresepkan tidak tersedia C5.2 Informasi yang diperlukan tidak tersedia C5.3 Salah obat, kekuatan sediaan atau regimen dosis yang disarankan (khusus OTC/obat bebas)

	Kode	Domain Primer	Domain Sekunder
		ketersediaan obat yang diresepkan dan proses penyiapannya.	C5.4 Salah penyiapan obat atau kekuatan dosis
	C6	Proses penggunaan obat Masalah Terkait Obat Obat (MTO) terjadi karena penggunaan obat pasien terlepas dari intruksi yang tepat (pada label) oleh tenaga medis atau perawat.	C6.1 Waktu pemberian obat atau interval dosis tidak tepat C6.2 Obat yang diberikan kurang C6.3 Obat yang diberikan berlebih C6.4 Obat tidak diberikan sama sekali C6.5 Obat yang diberikan salah C6.6 Obat diberikan melalui rute yang salah
	C7	Terkait Paien Masalah Terkait Obat (MTO) terjadi karena pasien dan perilakunya (sengaja atau tidak sengaja).	C7.1 Pasien menggunakan obat lebih sedikit dari yang diresepkan atau tidak menggunakan obat sama sekali. C7.2 Pasien menggunakan obat lebih banyak dari yang diresepkan. C7.3 Pasien menyalahgunakan obat (tidak sesuai dengan anjuran). C7.4 Pasien menggunakan obat yang tidak perlu C7.5 Pasien mengonsumsi makanan yang menyebabkan interaksi obat C7.6 Pasien menyimpan obat secara tidak tepat. C7.7 Waktu atau interval pemberian dosis yang tidak tepat. C7.8 Pasien menggunakan obat dengan cara yang salah. C7.9 Pasien tidak dapat menggunakan obat / bentuk sediaan sesuai petunjuk. C7.10 Pasien tidak memahami intruksi dengan benar.
	C8	Terkait transfer pasien Masalah Terkait Obat (MTO) terkait dengan perpindahan	C8.1 Tidak ada rekonsiliasi obat saat pasien dipindahkan. C8.2 Tidak ada daftar obat terbaru yang tersedia. C8.3 Informasi tentang obat-obatan pada saat

	Kode	Domain Primer	Domain Sekunder
		pasien antara perawatan primer, sekunder, dan tersier, atau dalam satu ruang Perawatan	pemulangan/transfer tidak lengkap atau hilang. C8.4 Informasi klinis tentang pasien tidak memadai. C8.5 Pasien belum menerima obat yang diperlukan saat pemulangan.
	C9	Lainnya	C9.1 Tidak terdapat hasil pemantauan terapi obat yang sesuai (termasuk TDM/ <i>Therapeutic Drug Monitoring</i>) C9.2 Penyebab lain; sebutkan..... C9.3 Tidak ada penyebab yang jelas.

C. Tinjauan Islam Tentang Pengobatan

Tuberkulosis merupakan penyakit menular yang disebabkan oleh bakteri *mycobacterium tuberculosis*. Bakteri tuberkulosis paru menyebar kepada orang lain melalui transmisi atau aliran udara (dahak pasien tuberkulosis paru BTA positif) ketika penderita batuk atau bersin. Berdasarkan penjelasan tersebut penyakit tuberkulosis adalah penyakit yang tak dapat dihindari, tetapi terlepas dari itu semua manusia dapat disembuhkan atas ijin Allah SWT, sebagaimana firman

Allah SWT dalam Q.S Asy-Syu'ara /26: 78-80

﴿الَّذِي خَلَقَنِي فَهُوَ يَهْدِينِ﴾ ﴿٧٨﴾ وَالَّذِي هُوَ يُطْعِمُنِي وَيَسْقِينِ ﴿٧٩﴾ وَإِذَا مَرِضْتُ فَهُوَ يَشْفِينِ ﴿٨٠﴾

Terjemahnya:

“(Allah) yang telah menciptakanku. Maka, Dia (pula) yang memberi petunjuk kepadaku. Dia (pula) yang memberiku makan dan minum. Apabila aku sakit. Dialah yang menyembuhkan aku” (Kementrian Agama RI, 2021)

Pada Tafsir Al-Mishbah dijelaskan bahwa ayat diatas menyatakan bahwa Tuhan semesta alam itu adalah “*dia yang telah menciptakan aku*” dengan kadar dan ukuran yang sangat tepat agar aku menjalankan fungsi dengan baik, maka “*hanya dia pula yang menunjuk aku*” aneka petunjuk yang kuperlukan sepanjang

hidupku. Dan “Yang hanya Dia Yang Maha Esa itu yang memberi aku makan dan memeberi aku minum” sehingga tanpa bantuan-Nya pastilah aku binasa. Dan, disamping itu “apabila aku memakan atau meminum sesuatu yang mestinya kuhindari atau melakukan kegiatan yang menjadikan aku sakit”, maka “hanya Dia pula yang menyembuhkan aku” sehingga kesehatanku kembali pulih. Dari tafsir tersebut, dapat kita ketahui bahwa segala penyakit yang disebabkan oleh makanan atau minuman yang mestinya dihindari ataupun yang disebabkan oleh suatu kegiatan hingga terkena penyakit ringan atau berat, fisik atau mental, merupakan salah satu keniscayaan hidup manusia. Salah satu penyebab penularan penyakit tuberkulosis paru ialah melakukan aktivitas diluar ruangan. Seseorang yang banyak melakukan kegiatan/aktivitas diluar ruangan akan jauh lebih rentan terkena penyakit tuberkulosis paru, karena penyakit ini ditularkan melalui droplet udara atau pun akibat dari percikan bersin/batuk penderita tuberkulosis. Hal tersebut tidak dapat kita hindari dikarenakan bakteri tuberkulosis tak kasat mata. Selain itu, seseorang yang memiliki kebiasaan merokok juga jauh lebih rentan terkena penyakit tuberkulosis. Kebiasaan merokok akan menurunkan imun tubuh dan seseorang yang imun tubuhnya rendah akan lebih mudah terinfeksi tuberkulosis paru. Maka dari itu dapat kita simpulkan bahwa kita seharusnya menghindari makanan atau minuman atau kegiatan yang dapat menimbulkan penyakit. Sedangkan makna “Dialah yang menyembuhkan aku”, artinya bahwa semua hal yang diperoleh oleh manusia seperti hidayah, rezeki berupa makan atau minum, sehat atau pun sakit semuanya telah diatur oleh Allah SWT dan atas izin Allah SWT segala penyakit tersebut akan sembuh (Shihab, M.Quraish, 2012)

Setiap penyakit pasti memiliki obat sebagaimana hadist riwayat muslim rasulullah Shallallahu ‘alaihi wa sallam bersabda :

عَنْ جَابِرٍ عَنِ رَسُولِ اللَّهِ صَلَّى اللَّهُ عَلَيْهِ وَسَلَّمَ أَنَّهُ قَالَ لِكُلِّ دَاءٍ دَوَاءٌ فَإِذَا أُصِيبَ دَوَاءُ الدَّاءِ بَرَأَ بِإِذْنِ اللَّهِ عَزَّ وَجَلَّ

Artinya :

“Dari sahabat Jabir Radhiyallahu anhu, dari Rasulullah Shallallahu ‘alaihi wa sallam , beliau bersabda, “setiap penyakit ada obatnya dan bila telah ditemukan dengan tepat obat suatu penyakit, maka sembuhlah penyakit itu dengan izin Allah ‘azza wajalla” (HR. Muslim).

Ketetapan dalam pengobatan sangat penting karena bila kadar atau dosis obat berlebih, baik dari cara penggunaan ataupun takaran dosisnya, maka kemungkinan akan melahirkan penyakit baru. Begitupun bila kadar atau dosis obat tidak sesuai *guideline* pengobatan maka obat tersebut tidak akan mampu melawan penyakit, sehingga penyembuhannya tidak akan sempurna. Hak inilah yang disebut dengan kesalahan pengobatan. Bila pengobatan tepat dalam segala aspeknya dengan izin Allah kesembuhan akan diperoleh (Salam, 2018).

Dalam pelayanan kefarmasian, sifat ragu juga tidak diperbolehkan khususnya dalam pemberian terapi, karena hal tersebut akan menghambat proses penyembuhan ataupun kemungkinan akan melahirkan penyakit baru, sehingga sesuatu harus dilandasi dengan keyakinan berdasarkan ilmu pengetahuan. Hal ini sesuai hadist riwayat Ahmad, yakni :

Dari sahabat nabi, bahwa Rasulullah ‘alaihi wa sallam bersabda :

إِنَّ اللَّهَ عَزَّ وَجَلَّ لَمْ يُنْزِلْ دَاءً إِلَّا أَنْزَلَ لَهُ شِفَاءً، عَلِمَهُ مَنْ عَلِمَهُ، وَجَهَلَهُ مَنْ جَهَلَهُ

Artinya:

Sesungguhnya Allah ‘Azza wa Jalla tidaklah menurunkan sebuah penyakit melainkan menurunkan pula obatnya. Obat itu diketahui oleh orang yang bisa mengetahuinya dan tidak diketahui oleh orang yang tidak bisa mengetahuinya. (HR. Ahmad dan al-Hakim)

Hadist diatas mengisyaratkan bahwa bagi orang yang sakit hendaknya segera berobat sebagai bentuk ikhtiar untuk memperoleh kesembuhan, karena dengan memperoleh obat yang tepat, maka Insya Allah penyakit akan diangkat oleh

Allah karena kesembuhan pun diperoleh dari Ridha-Nya. Sebagaimana firman Allah SWT dalam Al-Quran surah Ar ‘Rad/13:27-29.

﴿الَّذِينَ آمَنُوا وَتَطْمَئِنُّ قُلُوبُهُمْ بِذِكْرِ اللَّهِ أَلَا بِذِكْرِ اللَّهِ تَطْمَئِنُّ الْقُلُوبُ﴾ ﴿٢٨﴾ الَّذِينَ آمَنُوا وَعَمِلُوا الصَّالِحَاتِ طُوبَى لَهُمْ وَحُسْنُ مَآبٍ ﴿٢٩﴾

Terjemahnya : “(Yaitu) orang – orang yang beriman dan hati mereka menjadi tenang dengan mengingat Allah. Ingatlah, hanya dengan mengingat Allah hati menjadi tenang Orang-orang yang beriman dan beramal saleh, bagi mereka kebahagiaan dan tempat kembali yang baik.” (Kementrian Agama RI, 2019)

Pada tafsir Al-Mishbah dijelaskan bahwa orang-orang yang mendapat petunjuk Ilahi dan kembali menerima tuntunan-Nya, sebagaimana disebut pada ayat, “*orang-orang yang beriman dan hati mereka menjadi tenang setelah sebelumnya bimbang dan ragu*”. Kentenangan itu bersemi didada mereka disebabkan *dzikrullah*, yakni *mengingat Allah*, atau karena ayat-ayat Allah, yakni al-Qur’an, yang sangat memesona kandungan dan redaksinya. “*sungguh! Camkanlah bahwa hanya dengan mengingat Allah, hati menjadi tenang. Orang-orang yang beriman dan beramal saleh*”, seperti yang keadaanya seperti itu, yang tidak akan meminta bukti-bukti tambahan dan bagi mereka itulah kehidupan yang penuh dengan *kebahagiaan* di dunia dan diakhirat dan bagi mereka juga *tempat kembali yang baik*, yaitu surga (Shihab, M.Quraish, 2012).

Dari penjelasan ayat dan hadist tersebut, dapat disimpulkan bahwa segala penyakit pasti memiliki obat, kesuksesan terapi akan dieproleh bila ketepatan terapinya tidak memiliki kesalahan didalamnya. Selain berusaha dengan berobat kita juga harus berusaha dengan berdoa, karena orang yang mengingat Allah swthatinya akan menjadi tenang, dan ketika hati menjadi tenang, maka kita dapat yakin bahwa kita bisa sembuh dari penyakit. Maka dari itu penelitian terkait Analisis *Drug Related Problems* (DRPs) perlu dilakukan agar *pharmacist* dapat

memberikan terapi yang tepat, tanpa perasaan ragu dan pasien pun dapat yakin dapat sembuh dari penyakit yang dialami.



BAB III

METODOLOGI PENELITIAN

A. Jenis Penelitian

Penelitian ini merupakan penelitian non eksperimental menggunakan analisis deskriptif. Dilakukan secara retrospektif dengan menggunakan data rekam medis pasien dengan teknik pengambilan sampel yaitu total sampling, dimana seluruh anggota populasi yang memenuhi kriteria inklusi dan eksklusi diambil sebagai sampel.

B. Tempat dan Waktu Penelitian

Penelitian dilakukan di Rumah Sakit Umum Daerah (RSUD) Majene pada bulan Maret-Mei 2023.

C. Populasi dan Sampel

1. Populasi

Populasi diartikan sebagai semua unsur atau unsur yang menjadi objek penelitian. Populasi adalah obyek/subyek yang memiliki kualitas dan karakteristik tertentu yang telah ditetapkan oleh peneliti (Sugiyono, 2020). Populasi dalam penelitian ini adalah seluruh pasien yang mengidap penyakit tuberkulosis paru di RSUD Majene pada Januari – Desember 2022 dengan jumlah 162 pasien.

2. Sampel

Menurut (Sugiyono, 2020) sampel adalah sebagian dari jumlah dan karakteristik yang dimiliki oleh populasi, sedangkan teknik pengambilan sampel disebut dengan sampling. Teknik pengambilan sampling dalam penelitian ini ialah total sampling. Total sampling adalah teknik pengambilan sampel dimana jumlah

sampel sama dengan populasi (Sugiyono, 2020). Jadi total sampel dalam penelitian ini ialah jumlah populasi yang memenuhi kriteria inklusi dan eksklusi.

1. Kriteria Inklusi
 - a. Didiagnosa tuberkulosis paru.
 - b. Pasien termasuk pasien rawat inap.
 - c. Usia \geq 18 tahun.
2. Kriteria Eksklusi
 - a. Pasien yang memiliki rekam medik tidak lengkap.
 - b. Pasien yang meninggal atau pasien yang tidak menyelesaikan pengobatan.
 - c. Pasien dengan penyakit penyerta HIV.

D. Variabel Penelitian

Variabel penelitian ini terbagi menjadi 2, yaitu :

1. Variabel bebas (Variabel *independen*)

Variabel independen disebut juga sebagai variabel *stimulus*, *prediktor*, *antecedent*, yang merupakan variabel yang mempengaruhi atau menyebabkan timbulnya variable dependent (terikat) (Sugiyono, 2020). Variabel independen (bebas) dalam penelitian ini adalah usia dan jenis kelamin.

2. Variabel Terikat (Variabel *Dependen*)

Variabel Dependent adalah variabel yang yang dipengaruhi atau yang menjadi akibat dari variable independent (bebas) (Sugiyono, 2020). Variabel dependent (terikat) dalam penelitian ini adalah *Drug Related problems (DRPs)*.

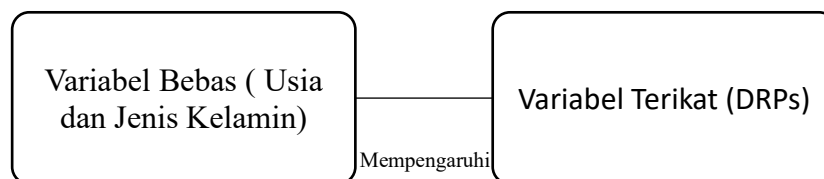

Gambar 3. 1. Bagan Variabel Penelitian

E. Instrumen Penelitian

Instrumen yang digunakan pada penelitian ini adalah rekam medik pasien tuberkulosis paru di Rumah Sakit Umum Daerah (RSUD) Majene dan lembar identifikasi *Pharmaceutical Care Network Europe* (PCNE) V9.00.

F. Tahap Penelitian

Pelaksanaan penelitian ini terdiri dari beberapa tahap :

1. Tahap awal

Pada tahap ini peneliti mengambil data responden dimulai dengan mengunjungi rumah sakit dengan menyerahkan surat izin kemudian peneliti menanyakan data pasien tuberkulosis. Setelah data terpenuhi, peneliti kemudian membuat kontrak waktu dengan staf rumah sakit untuk melakukan penelitian, yang sebelumnya peneliti telah menjelaskan kepada staf rumah sakit alur penelitian dan instrumen yang akan digunakan.

2. Tahap Pelaksanaan

Pada penelitian ini dilakukan penelusuran terhadap data pasien tuberkulosis di Rumah Sakit Umum Daerah (RSUD) Majene. Proses seleksi didasarkan pada pasien yang masuk kriteria inklusi dan mencatat data rekam medis di ruang rekam medis berupa nomor registrasi, identitas pasien (nama, jenis kelamin, umur, berat badan), diagnosa utama, riwayat penyakit, dan profil penggunaan obat.

Implementasi data rekam medis dan pola terapi pengobatan tuberkulosis dilanjutkan dengan transkripsi data yang dikumpulkan dalam logbook dan komputer. Pemrosesan data dilakukan dalam tahapan berikut:

a. Editing

Editing merupakan tahap pengecekan dan perubahan data yang tidak sesuai. Hal dilakukan dengan cara meneliti data mentah, tetapi terlebih dahulu memeriksa

kebenaran data yang diperoleh dan membuang data yang tidak memenuhi kriteria penelitian.

b. Coding

Tahap coding merupakan tahap yang dilakukan untuk memudahkan peneliti memasukkan data yang diperoleh dari laboratorium dan rekam medis dengan memberi kode pada data.

c. Entry data

Setelah coding dilakukan, data dimasukkan ke dalam program Microsoft Excel dalam bentuk tabel.

d. Cleaning data

Pada tahap ini dilakukan pengecekan ulang terhadap data yang telah dimasukkan ke dalam sistem komputer untuk menghindari ketidaklengkapan atau kesalahan data.

3. Tahap Analisis Data

Analisis data dilakukan berdasarkan data yang didapat dari rekam medis pasien tuberkulosis paru. Data mengenai pola penggunaan obat AntiTuberkulosis (OAT), analisis *Drug Related Problems* (DRPs) disajikan dalam bentuk tabel.

Analisis data yang dilakukan dengan microsoft excel 2019 dan program SPSS (*Statistic Packages for Social Sciences*) dan akan di analisis secara bivariat dengan analisis uji chi-square untuk mengetahui hubungan antara dua variabel. Adapun pengolahan data dengan analisis bivariat adalah karakteristik pasien berupa jenis kelamin dan usia terhadap kejadian *Drug Related Problem* (DRPs).

BAB IV

HASIL DAN PEMBAHASAN

A. Hasil Penelitian

Pada penelitian ini data yang digunakan diperoleh dari rekam medis Kesehatan Rumah Sakit Umum Daerah (RSUD) Majene. Data pasien rawat inap yang menderita penyakit tuberkulosis paru yang memenuhi kriteria inklusi sebanyak 109 pasien. Adapun hasil penelitian disajikan dibawah ini :

1. Karakteristik Pasien

a. Jenis Kelamin

Tabel 4. 1. Karakteristik Jenis Kelamin

Jenis kelamin	Jumlah (%)
Laki – laki	80 (73.39%)
Perempuan	29 (26.61%)

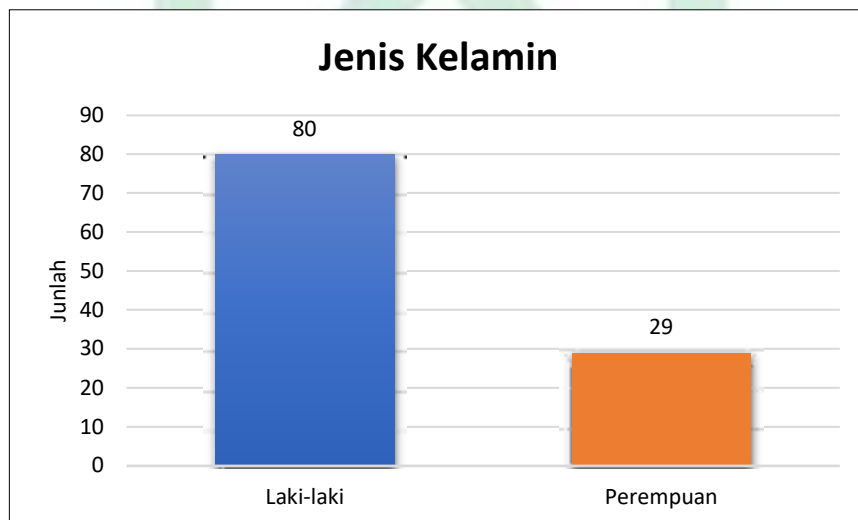

Gambar 4. 1. Karakteristik Jenis Kelamin

Hasil penelitian berdasarkan jenis kelamin menunjukkan bahwa tuberkulosis paru pada jenis kelamin laki-laki sebanyak 80 pasien (73.39%) dan pada perempuan sebanyak 29 pasien (26.61%). Jadi dapat disimpulkan bahwa

penyakit tuberkulosis paru di Rumah Sakit Umum Daerah (RSUD) Majene lebih banyak terjadi pada jenis kelamin laki-laki dibanding jenis kelamin perempuan.

b. Kelompok Umur

Tabel 4. 2 Karakteristik Kelompok Umur

Kelompok Umur	Jumlah (%)
18-38 tahun	30 (27.52%)
39-59 tahun	38 (34.86%)
≥60 tahun	41 (37.61%)

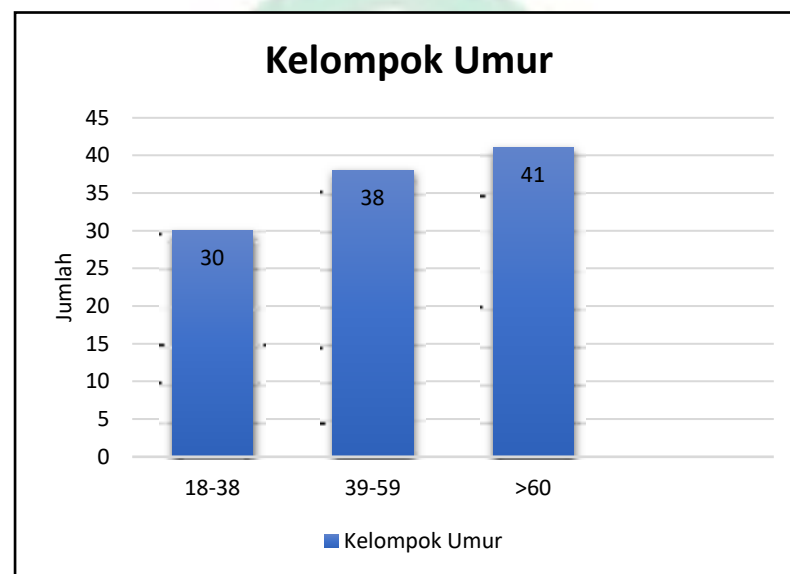

Gambar 4. 2. Karakteristik Kelompok Umur

Hasil penelitian berdasarkan karakteristik umur menunjukkan bahwa tuberkulosis paru pada kelompok umur 18-38 tahun sebanyak 30 pasien (27.52%), kelompok umur 39-59 tahun sebanyak 38 pasien (34.86%), kelompok umur ≥ 60 tahun sebanyak 41 pasien (37.61%). Jadi dapat disimpulkan bahwa penyakit tuberkulosis paru di Rumah Sakit Umum Daerah (RSUD) Majene lebih banyak terjadi pada kelompok umur ≥ 60 tahun.

2. Pola Penggunaan Obat

Penggunaan obat pada pasien rawat inap tuberkulosis paru di Rumah Sakit Umum Daerah (RSUD) Majene, yaitu obat AntiTuberkulosis (OAT) dan terdapat obat pendamping lainnya. Obat-obat tersebut dapat dilihat dibawah ini :

Tabel 4. 3 Data Penggunaan Obat

Obat AntiTuberkulosis (OAT)		
Golongan Obat	Nama Obat	Jumlah Pasien (%)
OAT Lini Pertama	OAT Kategori 1	13 (1.50%)
	OAT Kategori 2	1 (0.12%)
OAT Lini Kedua	Levofloxacin	1 (0.12%)
	Moxifloxacin	11 (1.27%)
	Etionamid	1 (0.12)
	Klofazimin	1 (0.12%)

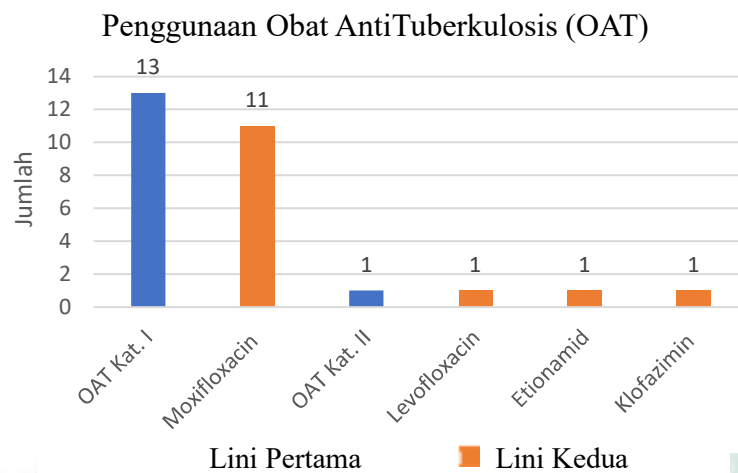

Gambar 4. 3. Penggunaan OAT

Berdasarkan gambar 4.3 diatas, dapat dilihat bahwa pasien yang menggunakan OAT Lini pertama kategori I sebanyak 13 orang (1.50%) dan Kategori II sebanyak 1 pasien (0.12%). Untuk OAT lini kedua ada 4 macam obat yang digunakan. Obat terbanyak yang paling digunakan ialah moxifloxacin sebanyak 11 pasien (1.27%) dan untuk obat levofloxacin, etionamid, serta klofazimin masing-masing digunakan oleh 1 pasien (0.12%).

Tabel 4. 4. Data Obat Pendamping

Obat Pendamping		
Antibiotik	Cefuroxime	5 (0.58%)
	Cefriaxone	30 (3.46%)
	Cefotaxim	21 (2.42%)
	Meropenem	5 (0.58%)
	Ciprofloxacin	14 (1.62%)
	Metronidazole	1 (0.12%)
	Cefixime	16 (1.86%)
	Amoxicillin	1 (0.12%)
	Ceftizoxime	12 (1.39%)
	Cefadroxyl	1 (0.12%)
Antagonis Reseptor H2	Ranitidine	19 (2.19%)
Antihemoroid	Antihemoroid	1 (0.12%)
Diuretik	Furosemide	28 (3.23%)
	Spironolactone	4 (0.46%)
Antihipertensi	Captopril	1 (0.12%)
	Candesartam	2 (0.23%)
	Amlodipine	11 (1.27%)
Antiplatelet	Clopidogrel	8 (0.92%)
Statin	Atorvastatin	2 (0.23%)
Antiaritmia	Digoksin	4 (0.46%)
Antitusif Opioid	Kodein	19 (2.19%)
Mukolitik	Ambroxol	5 (0.58%)
	N-Acetylcystein	60 (6.93%)
Analgetik-Antipiretik	Paracetamol	56 (6.47%)
OAINS	Ibuprofen	1 (0.12%)
	Ketorolac	13 (1.50%)
	Aspilet®	12 (1.39%)
Kortikosteroid	Dexamethasone	63 (7.27%)
	Methylprednisolone	2 (0.23%)
Antihistamine H1	Chlorpheniramine Meleate	1 (0.12%)
	Cetirizine	1 (0.12%)
Anti-Fibrinolitik	Asam Tranexamat	26 (3.00%)
Benzodiazepam	Alprazolam	1 (0.12%)

	Diazepam	1 (0.12%)
	Clobazam	8 (0.92%)
Anti Emetik	Domperidone	10 (1.15%)
	Ondansetron	49 (5.66%)
Proton Pump inhibitor	Omeprazole	88 (10.16%)
Antikonsulvan	Phenytoine	1 (0.12%)
	Gabapentin	1 (0.12%)
Insulin	Levemir®	6 (0.69%)
	Novorapid®	11 (1.27%)
Obat Lainnya	KSR®	3 (0.35%)
	Isdn	14 (1.62%)
	Lasalcom®	1 (0.12%)
	Citicoline	1 (0.12%)
	UDCA	4 (0.46%)
	Aminofilin	1 (0.12%)
	Betahistine	1 (0.12%)
	Curcuma	29 (3.35%)
	Fibumin	12 (1.39%)
	Recalus	6 (0.69%)
	Adona®	11 (1.27%)
	B-Fluid®	36 (4.16%)
	Dobutamin	1 (0.12%)
	Neurobion®	1 (0.12%)
	Kidmin®	1 (0.12%)
	Aminofluid®	2 (0.23%)
	Aminoleban	3 (0.35%)
	Sohobion®	2 (0.23%)
	Vit K	2 (0.23%)
	Asam Folat	1 (0.12%)
B6	1 (0.12%)	
Fibrat	1 (0.12%)	
Zink	5 (0.58%)	

	Lactulosa syrup	8 (0.92%)
	Bicombin®	42 (4.85%)

Obat pendamping yang paling banyak digunakan ialah obat omeprazole sebanyak 88 pasien (10.16%), diikuti deksametason sebanyak 63 pasien (7.27%), dan N-Acetylcysteine sebanyak 60 pasien (6.93%).

3. Analisis Drug Related Problems (DRPs)

Tabel 4. 5 Hasil Identifikasi Kejadian Drps

No.	Jenis DRPs	Kode V9.00	Jumlah Kasus (%)
1.	Tidak ada efek dan terapi obat	P1.1	0
2.	Efek terapi obat tidak maksimal	P1.2	0
3.	Gejala atau indikasi tidak diatasi	P1.3	31 (29.52%)
4.	Masalah pengobatan yang berkaitan dengan efektivitas biaya	P2.1	0
5.	Pengobatan yang tidak diperlukan	P3.1	0
6.	Masalah terkait obat yang tidak jelas, sehingga memerlukan klarifikasi yang lebih lanjut	P3.2	0
7.	kejadian efek buruk obat mungkin terjadi	P3.3	0
8.	obat tidak sesuai dengan formularium	C1.1	0
9.	Obat sesuai pedoman, namun terdapat kontraindikasi	C1.2	0
10.	Tidak ada indikasi untuk obat	C1.3	8 (7.62%)
11.	Kombinasi tidak tepat, misalnya obat-obat, obat-herbal, atau suplemen	C1.4	62 (59.05%)
12.	Duplikasi teraupetik dari kelompok teraupetik atau bahan aktif yang tidak tepat	C1.5	0
13.	Pengobatan tidak diberikan atau tidak lengkap walaupun terdapat indikasi	C1.6	0
14.	Terlalu banyak obat yang diresepkan untuk satu indikasi	C1.7	0
15.	Bentuk sediaan obat yang tidak sesuai dengan pasien	C2.1	0
16.	Dosis obat terlalu rendah	C3.1	1 (0.95)
17.	Dosis obat terlalu tinggi	C3.2	2 (1/90%)
18.	Regimen dosis kurang	C3.3	1 (0.95%)
19.	Regimen dosis terlalu sering	C3.4	0
20.	Intruksi waktu pemberian dosis salah, tidak jelas atau tidak ada	C3.5	0
	Total		105

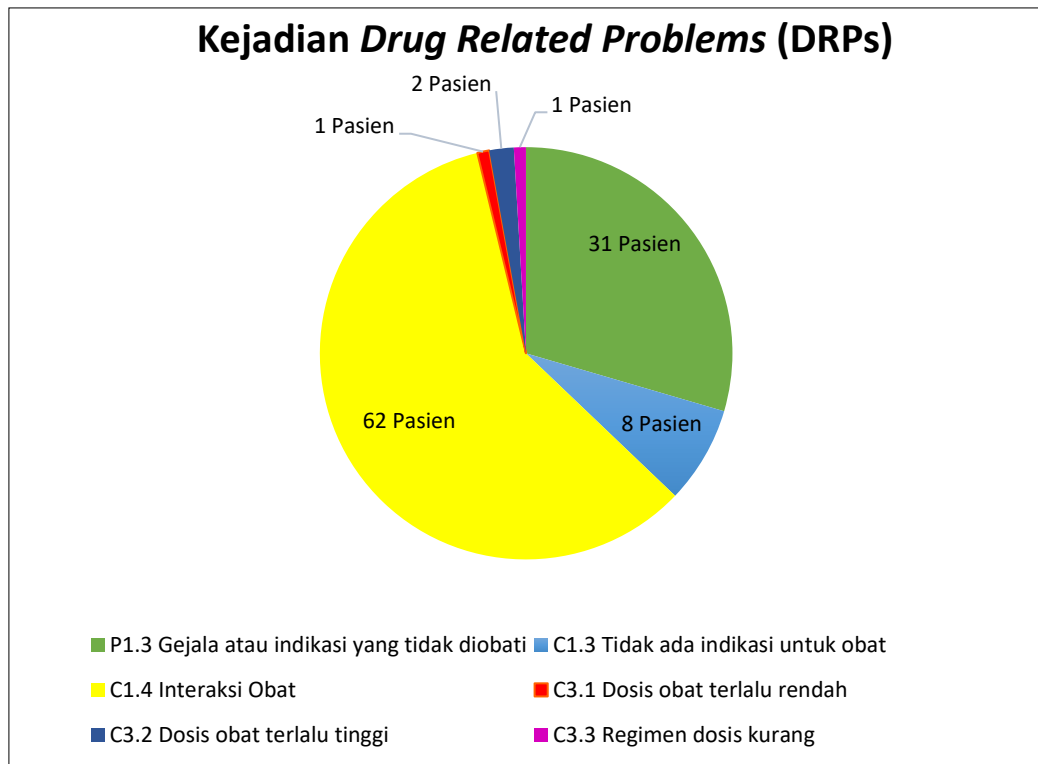

Gambar 4. 4. Hasil Analisis DRPs

Pada analisis *Drug Related Problems* (DRPs) yang dilakukan berdasarkan *Pharmaceutical Care Network Europe* (PCNE) V9.00, kejadian DRPs yang terjadi pada pasien tuberkulosis paru di RSUD Majene menunjukkan bahwa jumlah kejadian DRPs yang ditemukan ada sebanyak 105 kejadian dari 73 pasien, yang terdiri dari domain P3.1 (adanya gejala atau indikasi yang tidak diobati) sebanyak 31 pasien (29.52%), domain C1.3 (tidak ada indikasi untuk obat yang diberikan) sebanyak 8 pasien (7.620%), domain C1.4 (Kombinasi tidak tepat, misalnya obat-obat, obat-herbal atau suplemen) sebanyak 62 pasien (59.05%), dosis terlalu tinggi domain C3.2 (dosis terlalu tinggi) sebanyak 2 pasien (1.90%), serta domain C3.1 (dosis terlalu rendah) dan domain C3.3 (regimen dosis kurang) masing-masing sebanyak 1 pasien (0.95%).

4. Hasil Analisis

Tabel 4. 6 Tabel Hasil Analisis Bivariat Menggunakan Uji Chii-Square

Hasil Analisis Bivariat dengan menggunakan Uji Chii-Square	
Hubungan Jenis Kelamin dengan DRPs	Hubungan Kelompok Umur dengan DRPs
0.048 < kurang dari 0.05	0.241 besar dari > 0.05

Berdasarkan data diatas dapat dilihat bahwa hasil analisis uji chii-square untuk hubungan jenis kelamin dengan DRPs menunjukkan hasil $p= 0.048 <$ kurang dari 0.05 dan untuk hubungan kelompok umur dengan DRPs menunjukkan hasil $p= 0.241$ besar dari > 0.05 .

B. Pembahasan

Penelitian ini dilakukan di Rumah Sakit Umum Daerah (RSUD) Majene yang dilakukan pada bulan April-Mei 2023. Peneliti mengambil data rekam medis pasien rawat inap di ruang rekam medis RSUD Majene secara langsung. Sampel yang memenuhi kriteria inklusi dan eksklusi ialah sebanyak 109 pasien, yaitu pasien yang terdiagnosa mengalami tuberkulosis paru, memiliki data pengobatan yang lengkap, dan menjalani rawat inap.

1. Karakteristik Pasien

Pasien tuberkulosis paru lebih banyak ditemukan pada jenis kelamin laki-laki 80 (73.39%) dibanding jenis kelamin perempuan 29 (26.61%). Hal tersebut sesuai dengan *Global Tuberculosis Report* (2022) yang menyatakan bahwa tuberkulosis paru lebih sering dialami oleh laki-laki daripada perempuan. Hasil penelitian sebelumnya juga menunjukkan bahwa pasien tuberkulosis paru yang mengalami kejadian DRPs di Rumah Sakit Tipe C Noongan cenderung berjenis kelamin laki-laki, yakni sebanyak 12 pasien (85,71%), sedangkan perempuan sebanyak 2 pasien (14.29%). Hal ini dikarenakan laki-laki memiliki aktivitas sosial yang lebih luas, sehingga berpotensi terkena polusi udara lebih banyak dibanding wanita, semakin banyaknya aktivitas diluar ruangan tentunya kemungkinan kontak

dengan penderita tuberkulosis paru semakin besar risikonya, presentase penyebaran infeksi pun dapat mencapai 30% (Dipiro,2020).

Efek kebiasaan merokok yang lebih banyak dilakukan pada laki-laki dapat menurunkan imun tubuh, sehingga tubuh lebih rentan terinfeksi bakteri tuberkulosis. Kebanyakan pria yang melakukan pemeriksaan dahak langsung menunjukkan BTA Positif dan terdiagnosa tuberkulosis paru. Dibandingkan dengan laki-laki, perempuan memiliki hormon steroid dan estradiol yang bertugas mengaktifkan makrofag yang dapat menghasilkan banyak interferon-gamma (IFN- γ) yang berperan sebagai imunitas alami tubuh pada wanita, sehingga wanita lebih jarang terkena tuberkulosis paru (Oki,dkk, 2021).

Berdasarkan usia, pada penelitian ini pasien tuberkulosis paru terbanyak adalah pasien dengan rentang usia ≥ 60 tahun. Hasil ini berbeda dengan beberapa penelitian sebelumnya yang dimana pada penelitian tersebut rata-rata rentang umur pasien yang terdiagnosa tuberkulosis paru ialah usia dewasa dan dewasa awal yang merupakan usia produktif. Seperti pada penelitian sebelumnya di salah satu puskesmas di Kota Lampung ditemukan bahwa pasien tuberkulosis paru lebih banyak terjadi pada usia dewasa 36-45 tahun sebanyak 17 pasien (26,1%), diikuti usia 26-35 tahun sebanyak 12 pasien (18,5%), usia 46-55 tahun sebanyak 12 tahun (18,5%), usia 56-65 tahun sebanyak 11 tahun (17%), usia > 65 tahun sebanyak 9 pasien (13,8%), dan paling sedikit ialah usia 17-25 tahun sebanyak 4 pasien (6,1%). Ditemukan pula pada sebuah penelitian yang berfokus pada faktor risiko pasien tuberkulosis paru bahwa kelompok umur 41-60 tahun merupakan umur yang paling rentan terinfeksi tuberkulosis paru. Hal tersebut dikarenakan usia produktif adalah usia seseorang aktif bekerja, bertemu serta berinteraksi dengan banyak orang, sehingga usia produktif mudah terserang tuberkulosis paru. Penularan tuberkulosis paru terjadi melalui transmisi udara melalui percikan dahak atau yang biasa disebut

droplet nuklea yang mengandung bakteri *mycobacterium tuberculosis* yang terhirup oleh penderita. Hal inilah yang kemungkinan menyebabkan penduduk usia produktif yang hampir seluruh kegiatannya berada diluar ruangan dalam bekerja dapat tertular tuberkulosis paru (Kemenkes, 2020; Astati,dkk, 2017).

Meski hasil penelitian ini berbeda dengan sebagian besar penelitian sebelumnya, namun hasil penelitian ini didukung oleh salah satu penelitian yang mengemukakan bahwa prevalensi tuberkulosis di Zambia, Sydney, Australia terjadi pada umur >55 tahun lebih banyak ditemukan dibanding usia produktif. Hal serupa juga dilaporkan dari data studi *Global Burden Of Diseases 2015* secara global menunjukkan bahwa tuberkulosis paru paling banyak ditemukan pada usia >55 tahun yang menyebabkan kematian hingga 62% dari total kejadian penyakit tuberkulosis. (WHO, Tuberculosis Report, 2016; Coffman,dkk, 2017).

Tuberkulosis paru biasanya terjadi pada usia lanjut karena semakin meningkat usia seseorang, maka daya tahan tubuhnya akan semakin berkurang. Penurunan daya tubuh pada manusia dapat menyebabkan tubuh lebih rentan terinfeksi bakteri, terlebih pada bakteri *mycobacterium tuberculosis* yang penyebarannya hanya dengan melauai udara. Pada usia lanjut biasanya terjadi penurunan *barrier* mikroba pada sistem pernafasan anatomi, biasa pula terjadi perubahan paru, degenerasi parenkim paru dan jaringan elastin sekitar duktus alveolaris yang dapat menyebabkan ekspansi ruang udara dan berkurangnya jaringan ikat paru. Proses penuaan inilah yang kemungkinan menyebabkan pasien usia lanjut rentan terkena tuberkulosis paru (Kemenkes, 2020; Oki,dkk, 2021; Wangko S. William, dkk, 2021).

Pada penelitian ini dilakukan analisis hubungan jenis kelamin dan kelompok umur terhadap kejadian DRPs. Analisis yang digunakan ialah analisis bivariat uji chii-square, dimana jika hasil signifikansi nilai $p = <$ kurang dari 0.05, maka artinya

ada hubungan antara karakteristik jenis kelamin atau kelompok umur terhadap kejadian DRPs. Namun, jika nilai hasil signifikansi nilai $p >$ besar dari 0.05, maka artinya tidak ada hubungan yang signifikan antara karakteristik jenis kelamin atau kelompok umur terhadap kejadian DRPs. Berdasarkan hasil analisis hubungan jenis kelamin terhadap kejadian DRPs pada pasien tuberkulosis paru didapatkan signifikansi, yaitu $p = 0.048 <$ kurang dari 0.05, maka artinya jenis kelamin berpengaruh terhadap kejadian DRPs pada pasien tuberkulosis paru di RSUD Majene. Penelitian ini sejalan dengan penelitian (Dotulong,dkk, 2015) yang menunjukkan jenis kelamin memiliki hubungan yang signifikan dengan kejadian DRPs. Hal serupa juga terjadi pada salah satu penelitian yang juga memperoleh hasil bahwa adanya hubungan antara jenis kelamin dan kejadian DRPs di wilayah kerja sekitar Puskesmas Tegal Sari Medan. (DiPiro dkk, 2020; Sikumbang,dkk, 2022). Sedangkan, hasil analisis hubungan kelompok usia terhadap *Drug Related Problems* (DRPs) pada pasien tuberkulosis paru didapatkan nilai signifikansi, yaitu $p = 0.241 >$ besar dari 0.05, maka artinya usia tidak mempengaruhi kejadian DRPs pada pasien tuberkulosis paru di RSUD Majene. Hal ini sejalan dengan salah satu penelitian di wilayah kerja puskesmas Cibadak Kabupaten Sukabumi yang juga menyatakan bahwa tidak ada hubungan yang signifikan antara karakteristik usia dengan kejadian DRPs . (Agustian,dkk, 2022; Khutsiyah, 2018).

2. Pola penggunaan obat

Dalam penanganan tuberkulosis paru, pemberian obat adalah komponen terpenting dan cara paling efektif dalam pencegahan penularan kuman *tuberculosis*. Pengobatan tuberkulosis paru dapat dikategorikan dalam 2 kategori dan memerlukan beberapa kombinasi obat untuk menghasilkan efek terapi yang diinginkan (PDPI, 2021).

Pada penelitian ini, penggunaan OAT kategori I digunakan pada 13 pasien dan OAT kategori II digunakan pada 1 pasien. OAT Kategori I merupakan pengobatan tuberkulosis paru atau tuberkulosis ekstra paru yang diresepkan pada pasien yang baru terdiagnosis tuberkulosis BTA positif ataupun tuberkulosis BTA negatif, namun hasil foto toraks menunjukkan adanya tuberkulosis. Sedangkan, OAT kategori II merupakan pengobatan tuberkulosis paru yang diresepkan untuk pasien yang terdiagnosis tuberkulosis BTA Positif, pasien yang sebelumnya pernah mengonsumsi OAT dan dinyatakan kambuh (*relaps*), pasien gagal dan pasien pasien yang pernah mendapatkan OAT 1 bulan/lebih dan tidak melanjutkan pengobatan lebih dari 2 bulan berturut-turut (*loss to follow up*) (Kemenkes, 2020)

Pasien tuberkulosis paru terkadang mengalami resistensi ataupun alergi pada OAT, maka dari itu diberikanlah OAT lini kedua. Dalam penelitian ini, ada beberapa OAT lini kedua yang digunakan, diantaranya ialah, moxifloxacin sebanyak 11 pasien (1.27%), dan levofloxacin, etionamid, serta klofazimin digunakan masing-masing sebanyak 1 pasien (0.12%).

Levofloxacin dan moxifloxacin adalah obat antibiotik golongan quinolone. Obat ini merupakan obat antibiotik terbaru yang ditemukan, golongan quinolone memiliki aktivitas bakterisidal yang tinggi terhadap bakteri *mycobacterium tuberculosis* sehingga obat ini lebih banyak diresepkan untuk pasien TB-RO atau TB-MDR. Keberhasilan terapi menggunakan obat ini mencapai 51.7%. Aktivitas sterilisasi moxifloxacin dapat mempersingkat terapi tuberkulosis paru serta menghasilkan kesembuhan yang stabil. Adapun keunggulan lain dari moxifloxacin, yaitu dapat meminimalkan potensi kekambuhan tuberkulosis paru. Hal inilah yang mungkin menjadi alasan mengapa pada penelitian ini lebih banyak digunakan moxifloxacin dibanding levofloxacin (Asif Muhammad, 2017; Guan Y & Liu Y, 2020)

Pasien tuberkulosis paru yang menjalani rawat inap, biasanya diresepkan dengan beberapa obat pendamping, adapun obat pendamping terbanyak yang digunakan ialah omeprazole sebanyak 88 pasien (10.16%), diikuti dexametason sebanyak 63 pasien (7.27%), dan N-Ac sebanyak 60 pasien (6.93%). Omeprazole merupakan salah satu obat antipiretik yang digunakan sebagai terapi profilaksis *peptic ulcer*. Obat ini diresepkan untuk mengobati penyakit saluran pencernaan, mengurangi resiko yang mungkin berpengaruh pada pencernaan akibat dari obat lain sebagai terapi dari berbagai indikasi yang dialami pasien. Obat ini banyak diresepkan pada pasien dalam penelitian ini karena banyaknya pasien yang mengeluhkan gangguan pencernaan. Hal tersebut kemungkinan terjadi akibat dari gejala-gejala penyakit lain yang mungkin cukup serius, atau pengaruh penggunaan obat penyerta atau akibat dari tubuh pasien sendiri. (Veryanti R.P, dkk, 2019)

3. Analisis Drug Related Problems (DRPs) Tuberkulosis Paru

Drug Related Problems (DRPs) merupakan suatu peristiwa atau keadaan dimana terapi obat berpotensi atau secara nyata dapat mempengaruhi hasil terapi yang diinginkan. Identifikasi DRPs penting untuk meningkatkan efektivitas terapi obat pada penyakit yang membutuhkan pengobatan jangka panjang, seperti tuberkulosis paru. Munculnya DRPs dapat dipicu dengan semakin meningkatnya jenis dan jumlah obat untuk mengatasi berbagai gejala dan berbagai penyakit penyerta yang dialami oleh pasien (Tuegeh, 2020). Analisis *Drug Related Problems* (DRPs) dilakukan dengan menggunakan PCNE VOL.9.00. Adapun kejadian DRPs yang terjadi pada pasien tuberkulosis paru di RSUD Majene ialah sebagai berikut:

a. Gejala Atau indikasi yang tidak diobati (P1.3)

Kondisi medis pasien yang membutuhkan obat/terapi, namun pasien tidak mendapatkan pengobatan atau tidak diresepkan untuk indikasi/gejala tersebut termasuk dalam DRPs yaitu gejala atau indikasi obat yang tidak diobati

(Istinengsih Indah Meisari, 2020). DRPs untuk domain P1.3 ini terjadi pada 31 pasien (29.52%).

Berdasarkan hasil analisis DRPs pada penelitian ini, ditemukan 23 pasien didiagnosis tuberkulosis paru, namun tidak diresepkan OAT, 4 pasien mengeluhkan batuk berlendir namun tidak diberikan obat untuk batuk berlendir, 2 pasien didiagnosis *grave diseases*, namun tidak diberikan terapi yang tepat, 1 pasien yang didiagnosis anemia berat namun tidak diberikan obat penambah darah, 1 pasien mengalami demam namun tidak diberikan obat penurun panas, dan 1 pasien yang didiagnosis diabetes melitus, namun tidak diresepkan obat antidiabetik.

Gejala atau indikasi yang tidak diobati paling banyak terjadi pada pasien yang didiagnosis tuberkulosis paru namun tidak diberikan OAT, diikuti pasien yang mengeluhkan batuk berlendir namun tidak diberikan terapi yang sesuai. Pasien yang tidak diresepkan OAT rata-rata didiagnosis tuberkulosis paru *relaps* ataupun sedang melakukan pengobatan tuberkulosis, namun pada rekam medis tidak dituliskan bahwa pasien tersebut diberikan OAT, sedangkan sesuai anjuran WHO dan Kemenkes RI bahwa pasien yang sedang dalam masa pengobatan ataupun pasien *relaps* (kambuh) dianjurkan untuk diberikan OAT kategori I ataupun OAT kategori II yang disesuaikan dengan hasil pemeriksaan laboratorium (Kemenkes, 2020)

DRPs domain P.13 terbanyak kedua ditemukan pada pasien yang mengeluhkan batuk berlendir, tetapi tidak diberikan obat mukolitik untuk mengatasi gejala batuk berlendir tersebut. Berdasarkan buku *British National Formulary*, kondisi yang mempengaruhi viskositas sputum atau pasien yang mengalami batuk berdahak disarankan untuk diberikan obat mukolitik, *first line* untuk pengobatan tersebut ialah N-Acetylcysteine. Batuk berdahak maupun tidak berdahak merupakan gejala utama yang dialami oleh pasien tuberkulosis, gejala ini

sangat mengganggu dan dapat menyebabkan peradangan, sehingga harus diatasi dengan tepat (BNF, 2021; Kemenkes, 2020)

b. Tidak ada indikasi untuk obat (C1.3)

Pemberian obat tanpa adanya indikasi atau gejala merupakan suatu keadaan dimana pasien menerima obat tetapi tidak ada indikasinya. Berdasarkan hasil analisis DRPs ditemukan 8 pasien (87.62%) yang diberikan obat tanpa indikasi. 2 pasien diberikan obat N-Acetylcysteine namun tidak mengeluarkan batuk berdahak, 2 pasien diberikan ondansetron namun tidak mengeluarkan mual dan muntah, 2 pasien diberikan obat ISDN namun tidak memiliki masalah jantung, 1 pasien diberikan obat amlodipin, namun tidak mengalami hipertensi ataupun memiliki riwayat penyakit hipertensi, 1 pasien diberikan obat clobazam, namun tidak mengeluarkan sulit tidur ataupun mengalami gangguan kecemasan (Istinengsih Indah Meisari, 2020)

c. Kombinasi tidak tepat, misalnya obat-obat, obat-herbal, atau obat-suplemen (C1.4)

Drug Related Problems (DRPs) untuk domain C1.4 ini terjadi pada 62 pasien (59.05%). Kombinasi obat yang tidak tepat atau intraksi obat pada penelitian ini terjadi pada OAT dengan obat-obat penyakit penyerta pasien dan juga antara obat penyakit penyerta satu dengan obat penyakit penyerta lainnya. Tingkat keparahan potensi interaksi obat terbagi atas 3 bagian, yaitu mayor, moderate, dan minor. Interaksi mayor memiliki efek besar yang dapat membahayakan nyawa atau mengakibatkan kerusakan permanen. Interaksi tingkat mayor ini memerlukan intervensi medis untuk meminimalisir atau mencegah efek yang tidak diinginkan. Interaksi moderate dapat menyebabkan perubahan status klinis pasien sedangkan interaksi minor memiliki efek yang tidak terlalu mengganggu sehingga tidak memerlukan terapi tambahan. Adanya interaksi obat dapat menyebabkan

penurunan efek obat sehingga hasil terapi yang diinginkan tidak maksimal (Istinengsih Indah Meisari, 2020; Khutsiyah, 2018).

Interaksi obat yang paling banyak terjadi pada penelitian ini ialah interaksi tingkat moderate. Contoh interaksi moderate pada penelitian ini ialah penggunaan obat omeprazole bersamaan dengan obat clobazam. Obat omeprazole diperuntukkan untuk gejala tukak lambung yang dialami oleh pasien dan obat clobazam digunakan untuk menangani gejala gangguan kecemasan pasien. Kedua obat tersebut jika digunakan bersamaan dapat meningkatkan risiko efek samping termasuk kantuk yang berlebihan dan kesulitan bernafas. Hal ini terjadi karena omeprazole dapat meningkatkan kadar clobazam dalam darah. Adapun interaksi mayor yang paling banyak ditemukan pada penelitian ini ialah penggunaan obat moxifloxacin dengan obat ondansetron. Moxifloxacin dapat menyebabkan perpanjangan dosis interval QT yang dapat memicu efek aditif dan meningkatkan risiko aritmia ventrikel termasuk *torsade de pointes*, serta kematian mendadak. Interaksi yang terjadi pada pasien dalam penelitian ini termasuk dalam kategori interaksi potensial, dimana interaksi potensial ialah interaksi obat yang berpotensi terjadi pada pasien yang dapat ditentukan hanya berdasarkan literatur dan catatan rekam medis pasien. (Indira R Imelda, dkk, 2018; Musthofa A. Linda, 2018).

Berikut merupakan data interaksi obat yang dialami oleh pasien tuberkulosis di RSUD Majene dan sesuai tingkat keparahan interaksinya:

Tabel 4. 7 Data Interaksi Obat

No. RM	Interaksi Obat	Tingkat Interaksi	Efek Interaksi
9	Isoniazid-Clopidogrel	Moderate	Isoniazid dapat mengganggu efek clopidogrel. Sehingga, isoniazid kurang efektif dalam mencegah serangan jantung dan stroke.

No. RM	Interaksi Obat	Tingkat Interaksi	Efek Interaksi
9	Rifampisin-Ondansetron	Moderate	Rifampisin dapat mengurangi efek ondansetron.
8,53,	Furosemide-Digoxin	Mayor	Furosemide meningkatkan efek digoxin. Hipokalemia atau hipomagnesemia dapat terjadi bila pemberian loop diuretik secara bersamaan dan dapat meningkatkan risiko aritmia yang terkait dengan glikosida.
36,	Furosemide-Dobutamin	Minor	Kombinasi furosemide dan dobutmin dapat menurunkan kalium serum pada pasien
17,36,53,98	Furosemide-Spironolactone	Moderate	Furosemide dapat menurunkan kalium serum, sedangkan spironolactone dapat meningkatkan kalium serum, sehingga mekanisme kerja kedua obat tersebut berlawanan.
8,9,25,48,51,55,63,73,83,85,91	Furosemide-ISDN	Minor	ISDN dapat meningkatkan eksresi furosemide, sehingga efek ISDN menurun.
48,55,64,83,85,98	Furosemide-Ceftriaxone	Minor	Furosemide dapat menurunkan eksresi ceftriaxone, sehingga serum pada tubuh meningkat.
40	Furosemide-Omeprazole	Moderate	Penggunaan obat ini secara bersamaan dapat menyebabkan hipomagnesemia yang dimana hipomagnesemia dapat pula menyebabkan jantung berdebar, kejang, kejang otot, dan tremor.
43,51,65,83,100	Furosemide-Cefixime	Minor	Furosemide dapat menurunkan eksresi cefixime, sehingga

No. RM	Interaksi Obat	Tingkat Interaksi	Efek Interaksi
			serum pada tubuh meningkat.
108	Furosemide-Ketorolac	Moderate	Ketorolac dapat menurunkan tingkat ekskresi furosemide yang dapat menghasilkan tingkat serum yang lebih tinggi. Agen N-SAID dapat mengurangi fungsi ginjal yang menyebabkan penurunan ekskresi ginjal digoksin, yang berpotensi meningkatkan konsentrasi serum ke tingkat toksik.
65	Cefixime-aspilet	Minor	Cefixime dapat meningkatkan kadar aspilet dalam darah.
8,53,78,91	Digoxin-Omeprazole	Moderate	Digoxin dapat meningkatkan kadar omeprazole, sehingga pH lambung dapat meningkat.
53	Digoxin-Spironolactone	Moderat	Spironolactone dapat meningkatkan konsentrasi digoxin hingga 25% dan spironolactone dapat menurunkan klirens ginjal dari digoxin, yang dapat menyebabkan peningkatan paparan, serta efek toksik.
8,	Digoxin-Moxifloxacin	Moderate	Moxifloxacin dapat meningkatkan kadar atau efek digoksin dalam darah.
8,53,78	Digoxin-Aspilet	Moderate	Apirin dapat meningkatkan konsentrasi dan waktu paruh digoksin plasma, sehingga efek digoxin meningkat.
36,53,	Spironolactone-aspilet	Minor	Spironolactone dapat menyebabkan sekresi tubular canrenone,

No. RM	Interaksi Obat	Tingkat Interaksi	Efek Interaksi
			metabolit aktif utama dari spironolactone, sehingga dapat menghambat sifat natriuretik spironolactone.
36,	Spironolactone-Dobutamin	Moderate	Penggunaan kedua obat ini dapat menurunkan serum kalium.
8,25,53,	Clopidogrel-Omeprazole	Moderate	Clopidogrel dapat menghambat efek PPI omeprazole. Dapat meningkatkan risiko serangan jantung, stroke, dan angina tidak stabil.
8,25,78,85,91,101	Clopidogrel-aspilet	Moderate	Dapat meningkatkan toksisitas yang lain dengan sinergisme farmakodinamik.
66	Clopidogrel-Fenitoin	Minor	Penggunaan Clopidogrel bersamaan dengan fenitoin dapat memicu peningPenggunaan toksisitas obat substrat.
8,14,26,44,45,98,103,104	Ondansetron-Moxifloxacin	Mayor	Kombinasi kedua obat ini dapat meningkatkan risiko aritmia ventrikel, termasuk torsade de pointes dan kematian mendadak.
8,9,17,26,28,32,37,39,42,44,49,50,62,66,68,73,78,83,88,98,102,104,109	Ondansetron-Dexamethasone	Moderate	Dexametason dapat menurunkan efek ondansetron dengan mempengaruhi metabolisme enzim CYP3A4 hati/usus.
16,40,42,49,50,54,79,109	Ondansetron-Ciprofloxacin	Mayor	Kombinasi kedua obat ini dapat meningkatkan interval QTc dan Ciprofloxacin dapat menurunkan metabolisme ondansetron.
25,49,52,81,104	Dexamethasone-Amlodipine	Minor	Dexametason menurunkan kadar amlodipin.
8,23,44,63,98,104,	Dexamethasone-Moxifloxacin	Moderate	Kombinasi dexametason dan moxifloxacin dapat

No. RM	Interaksi Obat	Tingkat Interaksi	Efek Interaksi
			meningkatkan toksisitas, serta meningkatkan resiko ruptur tendon.
32	Dexamethasone-Levofloxacin	Moderate	Kombinasi dexametason dan levofloxacin dapat meningkatkan toksisitas, serta meningkatkan resiko ruptur tendon.
32,35,37,63,71,75,81,82,88,108,	Dexamethasone-Ketorolac	Moderate	Meningkatkan risiko efek samping pada saluran pencernaan, seperti peradangan, perdarahan, ulserasi, dan peroferasi.
62	Dexamethasone-Metronidazole	Moderate	Metronidazole dapat meningkatkan kadar dexamethasone.
66	Omeprazole-Diazepam	Moderate	Omeprazole dapat meningkatkan kadar darah dan efek diazepam. Sehingga dapat meningkatkan risiko efek samping termasuk kantuk yang berlebihan dan kesulitan bernafas.
85	Omeprazole-Alprazolam	Minor	Omeprazole dapat meningkatkan kadar alprazolam dengan metabolisme.
73,81,87,101	Omeprazole-Clobazam	Moderate	Omeprazole berpotensi meningkatkan paparan terhadap clobazam.
76,82,69	Omeprazole-Cefuroxime	Moderate	Omeprazole dapat menurunkan penyerapan kadar cefuroxime dalam darah, sehingga cefuroxime kurang efektif melawan infeksi.
84	Omeprazole-Meropenem	Minor	Omeprazole berpotensi menurunkan kadar meropenem.
78	Aspilet-Cefixime	Minor	Cefixime dapat meningkatkan kadar atau efek aspirin.
8,9,25.31,36,78,91	Aspilet-Dexamethasone	Moderate	Penggunaan bersamaan kedua obat ini dapat meningkatkan risiko

No. RM	Interaksi Obat	Tingkat Interaksi	Efek Interaksi
			efek samping pada saluran pencernaan, seperti peradangan, perdarahan, ulserasi, dan perforasi. Dexametason juga dapat menurunkan kadar aspirin dalam darah.
66	Aspilet-Insulin Detemir	Moderate	Kombinasi kedua obat ini dapat meningkatkan risiko hipoglikemia, atau gula darah rendah.
66	Aspilet-Insulin Aspart	Moderate	Kombinasi kedua obat ini dapat meningkatkan risiko hipoglikemia, atau gula darah rendah.
36,	Dobutamin-aspilet	Moderate	Penggunaan kedua obat ini akan menurunkan kalium serum.
13,25,42,49,50,83,91,109	Ciprofloxacin-Dexamethasone	Moderate	Dapat memicu terjadinya terdinitis dan pecahan tendon.
13,16,25,42,49,50,54,66,78,83,91,101,109	Ciprofloxacin-Omeprazole	Moderate	Penyerapan tablet ciprofloxacin berkurang 20% ketika digunakan bersamaan dengan omeprazole, sehingga kadar ciprofloxacin dalam darah berkurang
91	Ciprofloxacin-Digoxin	Minor	Ciprofloxacin dapat meningkatkan kadar digoxin dalam darah.
66	Ciprofloxacin-Diazepam	Minor	Ciprofloxacin menurunkan waktu paruh eliminasi diazepam dan penurunan klirens plasma diazepam.
66	Ciprofloxacin-Insulin Aspart	Mayor	Ciprofloxacin dapat mengganggu efek terapeutik insulin. Hal ini dapat menyebabkan, hiperglikemia dan hipoglikemia.
32	Ketorolac-Levofloxacin	Moderate	Ketorolac berpotensi meningkatkan efek samping dari obat

No. RM	Interaksi Obat	Tingkat Interaksi	Efek Interaksi
			levofloxacin, seperti tremor, gerakan otot tak sadar, kecemasan, kebingungan, depresi, halusinasi, atau pun kejam.
81	Ketorolac-Methylprednisolone	Moderate	Penggunaan methylprednisolone bersamaan dengan ketorolac dapat meningkatkan risiko efek samping pada pencernaan seperti, peradangan, perdarahan, ulserasi, dan perforasi.
40,46,101,102	Omeprazole-Clobazam	Moderate	Omeprazole dapat meningkatkan kadar clobazam, sehingga dapat meningkatkan risiko keparahan efek samping seperti mengantuk, kelelahan, ngiler, sembelit dan kesulitan bernafas.
45,103	Moxifloxacin-Insulin Aspart	Mayor	Moxifloxacin dapat mengganggu efek terapeutik insulin. Risiko hiperglikemia dan hipoglikemia dapat terjadi.
63	Moxifloxacin-Ketorolac	Moderate	Penggunaan kedua obat ini dapat menyebabkan risiko terjadinya toksistas sistem saraf pusat, seperti tremor, kecemasan, kebingungan, depresi, halusinasi atau pun kejang.
49	Aminofilin-Ciprofloxacin	Moderate	Ciprofloxacin dapat secara signifikan meningkatkan kadar aminofilin dalam darah, sehingga dapat menyebabkan efek samping yang berpotensi serius dan mengancam jiwa.

No. RM	Interaksi Obat	Tingkat Interaksi	Efek Interaksi
49	Aminofilin-Omeprazole	Minor	Omprezole dapat menurunkan kadar aminofilin dalam darah.
66	KSR-Insulin Detemir	Minor	Efek insulin dapat meningkat dalam darah dan risiko hipoglikemia juga meningkat
66	KSR-Insulin Aspart	Minor	Efek insulin dapat meningkat dalam darah dan risiko hipoglikemia juga meningkat
70	Captopril-Ketorolac	Mayor	Penggunaan ketorolac dan captopril secara bersamaan dapat mengurangi efek hemodinamik dari ACE inhibitor, hiperkalemia, mengurangi ekskresi captopril melalui ginjal, dan peningkatan risiko reaksi merugikan terkait obat. Serta dapat menurunkan fungsi ginjal.

Pemicu banyaknya kejadian interaksi obat pada penelitian ini ialah karena banyaknya jenis dan jumlah obat yang digunakan oleh pasien. Hal itu dikarenakan pasien tuberkulosis paru seringkali memiliki gejala tambahan dan adanya penyakit penyerta yang diderita oleh pasien. Penyakit penyerta sering kali dapat menghambat keberhasilan terapi tuberkulosis paru karena dengan adanya penyakit penyerta pasien berpotensi mendapatkan tambahan terapi. Distribusi penyakit penyerta dicantumkan pada lampiran 2 (Musthofa A. Linda, 2018).

d. Dosis obat terlalu rendah (C3.1)

Pemberian obat dengan dosis yang terlalu rendah dapat mengakibatkan ketidakefektifan pasien dalam mencapai efek terapi yang diinginkan. Dosis yang diberikan harus sesuai dengan tingkat keparahan gejala dan sesuai dengan *guideline* pengobatan. Pada penelitian ini ditemukan seorang pasien yang berumur 49 tahun

dengan berat badan 74kg diberikan obat pirazinamid dengan dosis 1500mg/hari. Sedangkan menurut *guideline* pengobatan, pasien dengan berat badan >70kg diberikan 2000mg/hari. Pirazinamide merupakan obat lini pertama pada pasien tuberkulosis. Obat ini biasanya dikombinasikan dengan obat isoniazid, rifampisin etambutol ataupun streptomisin. Penambahan pirazinamid ke kombinasi obat isoniazid-rifampisin selama 2 bulan pertama memungkinkan lama pengobatan dikurangi menjadi 6 bulan dari sebelumnya 9 bulan (Katzung,dkk, 2018; Kemenkes, 2020)

e. Dosis obat terlalu tinggi (C3.2)

Obat yang dosisnya terlalu tinggi dapat mengakibatkan toksisitas. Pada penelitian ini terdapat 2 pasien (1.90%) yang diberikan obat dengan dosis yang terlalu tinggi. Seorang pasien yang berumur 49 tahun dengan berat badan 74kg diberikan obat etionamid dengan dosis 1200mg/hari, sedangkan menurut *guideline* pengobatan, pasien dengan berat badan >70kg diberikan 1000mg/hari. Etionamid merupakan obat lini kedua untuk tuberkulosis. Obat ini merupakan obat golongan antibiotik yang menghambat pembentukan asam mikloat. Etionamid diberikan dengan dosis awal 250mg/hari, yang ditingkatkan 250mg setiap kali hingga dosis anjuran 1g/hr (atau 15mg/kg/hari). Dosis 1g/hari kurang ditoleransi karena iritasi lambung hebat dan gejala neurologik yang sering terjadi, dan dosis lazimnya ialah 500-750mg/hari. Selain itu, penggunaan etionamid dengan dosis tinggi dan dalam jangka waktu yang lama dapat mengakibatkan hepatotoksik (Katzung,dkk, 2018; Kemenkes, 2020)

Pasien kedua yang diberikan dosis obat terlalu tinggi ialah pasien Nomor 53 yang didiagnosis tuberkulosis paru dengan penyakit penyerta *Congestive Heart Failure* (CHF). Pasien diberikan obat Spironolakton. Spironoloakton adalah obat golongan Antagonis aldesteron. Pasien diberikan obat tersebut dengan dosis

100mg/24jam, sedangkan menurut *European Society OF cardiology (ESC) Guideline* dosis antagonis aldosteron untuk *Congestive Heart Failure (CHF)* 12.25-25mg/hari untuk dosis awal dan untuk dosis pemeliharaan atau dosis target 25 mg/hari (Istinengsih Indah Meisari, 2020)

f. Regimen dosis (C3.3)

Pemberian obat pada pasien harus sesuai regimen dosis, dimana regimen dosis adalah obat yang tepat dosis (takaran obat), tepat rute (cara pemberian), tepat saat (waktu pemberian), dan tepat interval (frekuensi). DRPs yang terjadi pada penelitian ini ialah frekuensi obat yang berlebih pada 1 pasien (0.95%). Pasien tersebut merupakan pasien tuberkulosis dengan penyakit penyerta *Acute Coronary Syndrom (ACS)*. Kesalahan regimen dosis terjadi pada obat *Isosorbide Dinitrate (ISDN)*. ISDN merupakan obat golongan nitrat yang digunakan untuk meredakan nyeri iskemik dalam penanganan profilaksis angina dan infark miokard dengan atau tanpa elevasi segmen ST pada pasien yang mengalami *Acute Coronary Syndrom (ACS)*. Dosis ISDN untuk angina profilaksis 40 mg/hari dalam 1-2 dosis terbagi. Sedangkan pada pasien ISDN diberikan 20 mg 3 kali sehari (BNF, 2021).

Domain *Drug Related Problems (DRPs)* belum lengkap dianalisis dalam penelitian ini, dikarenakan keterbatasan penelitian yang menggunakan data retrospektif yang membuat peneliti tidak bertemu langsung dengan pasien. Diharapkan pada penelitian selanjutnya dapat melengkapi domain tersebut dengan menggunakan data prospektif.

BAB V

KESIMPULAN DAN SARAN

A. Kesimpulan

Berdasarkan hasil penelitian dan pembahasan mengenai analisis *Drug Related Problems* (DRPs) pada pasien tuberkulosis paru di Rumah Sakit Umum Daerah (RSUD) Majene, dapat disimpulkan sebagai berikut:

1. Hasil penelitian di Rumah Sakit Umum Daerah (RSUD) Majene terdapat kejadian *Drug Related Problems* (DRPs) pada pasien tuberkulosis paru sebanyak 73 pasien dari 109 pasien yang memenuhi kriteria inklusi dan eksklusi.
2. *Drug Related Problems* (DRPs) yang dominan terjadi pada pasien tuberkulosis paru di Rumah Sakit Umum Daerah (RSUD) Majene ialah domain C1.4. Kombinasi tidak tepat, misalnya obat-obat, obat-herbal/suplemen (interaksi obat) dengan jumlah pasien mencapai 62 pasien (59.05%). Kategori interaksi yang paling banyak ditemukan ialah kategori moderate.

B. Saran

1. Peneliti selanjutnya diharapkan untuk memakai seluruh domain *Pharmaceutical Care Network Europe* dalam menganalisis kejadian *Drug Related Problems* (DRPs) dengan menggunakan data prospektif agar DRPs pada penyakit tuberkulosis paru lebih terdeteksi secara maksimal.
2. Perlunya pemantauan yang ketat terkait tipe pasien, jenis OAT yang diberikan, dosis obat, cara pemakaian, serta frekuensi obat yang diberikan dan evaluasi penggunaan Obat AntiTuberkulosis (OAT) terhadap pasien tuberkulosis paru.

DAFTAR PUSTAKA

- Afidayati, E. (2018). Evaluasi Penggunaan Obat Antituberkulosis Pada Pasien Tuberkulosis Paru Periode Tahun 2016-2017 (Studi Dilakukan di Puskesmas Pamotan Kecamatan Dampit Kabupaten Malang). Skripsi. *Fakultas Kedokteran dan Ilmu Kesehatan UIN Maulana Malik Ibrahim*.
- Agustian,dkk. (2022). Hubungan Usia, Jenis Kelamin dan Tingkat Pendidikan dengan Kejadian TB Paru di Wilayah Kerja Puskesmas Cibadak Kabupaten Sukabumi. *Medical Sciences*, 2(1).
- Amal,dkk. (2021). Studi Farmakovigilans Terhadap ADRs Obat Antituberkulosis Pada Pada Pasien TB Paru Di Rumah Sakit "X" Karawang. *Pharma Xplore*, Vol. 6(1), 2.
- Andayani, T. M. (2020). *Drug Related Problems-Identifikasi Faktor Resiko dan Pencegahannya*. Yogyakarta: Gadjah Mada University Press.
- Andriani Reza, A. R. (2019). Pengaruh Pemberian Asuhan Kefarmasian Terhadap Kejadian Permasalahan Terkait Obat Pasien Geriatri di RSUP Sanglah Denpasar. *Pharmaceutical Journal Of Indonesia*, Vol.4(2), 1-3.
- Asif Muhammad. (2017). An Overview on Fluroquinolone Drugs for the Treatment of Tubercular Infection. *Journal of Biosensors & Bioelectronics*.
- Astati,dkk. (2017). Assesment of Risk Factors among Pulmonary Tuberculosis Patients. *Journal Of Medical Science And Clinical Research*, 22637.
- BNF. (2021). *British National Formulary* (81 ed.). London: BMJ Group and Pharmaceutical Press.
- Christy Afilla Berly, R. S. (2022). Hubungan Tingkat Kepatuhan Minum Obat Pasien Tuberkulosis Terhadap Efek Samping Obat Anti Tuberkulosis. *Journal Syifa Sciences and Clinical Research*, Vol. 4(2), 2-3. doi:http://ejurnal.ung.ac.id/index.php/jsscr
- Coffman,dkk. (2017). Tuberculosis Among Older Adults in Zambia: Burden and Characteristic Among A Neglected Gropu. *BMC Public Health*, 2-3.
- Diantara Bisa Lega, H. H. (2022). Tuberkulosis Masalah Kesehatan Dunia: Tinjauan Literatur. *Jurnal 'Aisyiyah Medika*, Vol.7(2), 2.
- DiPiro dkk. (2020). *Pharmacotherapy: A Patophysiologic Approach* (11 ed.). New York: McGraw Hill.
- Dotulong,dkk. (2015). Hubungan Faktor Risiko Umur, Jenis Kelamin, dan Kepadatan Hunian dengan Kejadian Penyakit TB Paru di Desa Wori Kecamatan Wori. *Jurnal Kedokteran Komunitas dan Tropik*, III(2).
- Eka,dkk. (2020). Analisis Drug Related Problem Terkait Dosis pada PAsien Balita dengan Diagnosis Diare di Puskesmas Lumpatan Kabupaten Musi Banyuasin Periode Januari-Maret 2018. *Jurnal Ilmiah Universitas Batanghari Jambi*, Vol. 20(3). doi:DOI 10.33087/jiubj.v20i3.1030
- Elsy, A. (2018). *Evaluasi Penggunaan Obat Antituberkulosis Pada Pasien Tuberkulosis Paru Periode Tahun 2016-2017 (Studi Dilakukan di Puskesmas Kecamatan Dampit Kabupaten Malang)*. Skripsi. Malang: Universitas Maulana Malik Ibrahim.

- Fortuna,dkk. (2021). Hubungan Drug Related Problems (DRPs) dan Outcome Pengobatan Pada Pasien Tuberkulosis Dengan Diabetes Melitus. *Jurnal Manajemen dan Pelayanan Farmasi, Vol.11(2)*. doi:10.22146/jmpf.62602
- Guan Y & Liu Y. (2020). Meta-Analysis on Effectiveness and safety of Moxifloxacin in Treatment of Multidrug Resistant Tuberculosis in Adults. *Medicine (Baltim)*, 5.
- Indira R Imelda, dkk. (2018). Evaluasi Potensi Interaksi Obat-Obat Pada Pasien Rawat Inap Penderita Saluran Kemih di RSD dr. Soebandi Jember.
- Ismaya,dkk. (2021). Rasionalitas Obat Anti Tuberkulosis Pada Pasien TB Paru Rawat Inap Di Rumah Sakit Umum Kota Tangerang Selatan. *Edu Masda Jurnal, 5(2)*, 2.
- Istinengsih Indah Meisari. (2020). *Identifikasi Drug Related Problems (DRPs) Pada Pasien Congestive Hearth Failure (CHF) di Instalasi Rawat Inap RSUD Mardi Waluyo Kota Blitar Tahun 2019*. SKRIPSI. Program Studi S1 Farmasi Stikes Karya Putra Bangsa Tulungagung.
- Katzung,dkk. (2018). *Basic & Clinical Pharmacology*. (14 ed.). New York: McGraw Hill.
- Kemenkes. (2011). Pusat Data dan Informasi Penyakit Tuberkulosis. *Kementerian Kesehatan Republik Indonesia*.
- Kemenkes. (2016). Pusat Data dan Informasi Penyakit Tuberkulosis.
- Kemenkes. (2020). *Pedoman Nasional Pelayanan Kedokteran Tata Laksana Tuberkulosis*. Jakarta: Kementerian Kesehatan Republik Indonesia.
- Kemenkes. (2022). *Direktorat Jenderal Kesehatan dan Pengendalian Penyakit*. Kemenkes RI. Diambil kembali dari <http://p2p.kemkes.go.id/melalui-inatime-2022-ke-4-menkes-budi-minta-90-penderita-tbc-dapat-terdeteksi-di-tahun-2024/>.
- Khutsiyah, L. (2018). Potensi Interaksi Obat Pada Pasien Rawat Jalan di RSUD Dr. Soegiri LAmongan Periode 2017. Skripsi. *Fakultas Kedokteran dan Ilmu Kesehatan UIN Maulana Malik Ibrahim*.
- Luthfi. (2012). Tuberkulosis Nosokomial. *Jurnal Tuberkulosis Indonesia*.
- Mapamba,dkk. (2022). Impact of N-Acetylcystein (NAC) on Tuberculosis Patients- A Systematic Review. *MDPI Journal*.
- Ma'riyah Khusnul, Z. (2018). *Metodologi Penelitian Kesehatan*. Pusat Pendidikan Sumber Daya Manusia Kesehatan.
- Miftachul, J. (2021). Identifikasi Drug Related Problems Penggunaan Antibiotik Pada Pasien Pediatri di Instalasi RAwat Inap RSUD Dr. Pirngadi Kota Medan Tahun 2020. *Universitas Sumatra Utara Journal*.
- Musthofa A. Linda. (2018). Evaluasi Drug Related Problems Kategori Dosis Berlebih, Subdosis, dan Interaksi Obat Pada Pasien Tuberculosis Multi Drug Resistant Di Rawat Inap RSUD Dr. Moewardi Tahun 2017. SKRIPSI. 5-6.
- Oki,dkk. (2021). Evaluasi Konversi Sputum dan Faktor Korelasinya pada Pasien Tuberculosis Kategori I Diabetes Melitus. *Jurnal Farmasi dan Ilmu Kefarmasian, 8(1)*.
- PCNE. (2017). Pharmaceutical Care Network Europe Foundation Classification For Drug Related Problems V 9.00 PCNE Classification.

- PDPI, P. D. (2021). *TUBERKULOSIS : Pedoman Diagnosis dan Penatalaksanaan di Indonesia*. Jakarta.
- Salam, N. S. (2018). Identifikasi Drug Related Problems (DRPs) Pada Pasien Diabetes Melitus Tipe 2 Komplikasi Penyakit Makrovaskular. Skripsi. *Fakultas Kedokteran dan Ilmu Kesehatan Universitas Islam Negeri alauddin Makassar*.
- Schutz Charlotte. (2018). Corticosteroid as an adjunct to tuberculosis therapy. (I. c. Departement of Medicine, Penyunt.)
- Sejati Ardhyta dan Liena Sofiana. (2015). Faktor - Faktor Terjadinya Tuberkulosis. *Jurnal Kesehatan Masyarakat, Vol.10(2)*.
- Sembiring, d. S. (2019). *Indonesia Bebas Tuberkulosis*. Jawa Barat: CV Jejak.
- Shihab, M. Quraish. (2012). *Tafsir Al-Misbah (Pesan, Kesan, dan Keresasian Al-Qur'an)* (Vol. Vol 6). Jakarta: Penerbit Lentera Hati.
- Sikumbang, dkk. (2022). Faktor-Faktor yang Berhubungan Dengan Kejadian TB Paru Pada Usia Produktif di Wilayah Kerja Puskesmas Tegal Sari Kecamatan Medan Denai Tahun 2018. *Jurnal Kedokteran dan Kesehatan-Fakultas Kedokteran Universitas Islam Sumatera Utara, 21(1)*.
- Stadler, dkk. (2023). Clofazimine for the Treatment of Tuberculosis. *Journal Frontiers in Pharmacology., 10*.
- Sugiyono, P. D. (2020). *Metode Penelitian Kuantitatif dan Kualitatif dan R&D* (2 ed.). (S. M. Dr. Ir. Sutopo, Penyunt.) Bandung: Alfabeta Bandung.
- Sylvi Adiana dan Devi Maulina. (2022). Klasifikasi Permasalahan Terkait Obat (Drug Related Problem/DRPs): Review. *Indonesian Journal Of Health Science, Vol 2(2)*.
- Tasawar, dkk. (2022). Evaluation of Pulmonary Tuberculosis Using High Resolution Computed Tomography (HRCT): A Cross Sectional Study. *Pakistan Journal OF Health Sciences, 3(1)*.
- Toban, V. (2017). *Evaluasi Regimen Terapi Pada Pasien Tuberkulosis Paru di RSUD DR. Wahidin Sudirohusodo Terkait Indikasi, Efektivitas, Keamanan, dan Kepatuhan*. Skripsi. Program Studi Farmasi Fakultas Farmasi Universitas Hasanuddin Makassar.
- Tuegeh, d. (2020). Analisis Drug Related Problems (DRPs) Pada Pasien Tuberkulosis di Rawat Inap Rumah Sakit Tipe C Nonongan. *Jurnal Biofarmasi Tropis, 3(1), 2*.
- Veryanti R.P, dkk. (2019). Potensi Interaksi Obat Anti Tuberkulosis di Instalasi Rawat Inap RSUD X Jakarta Periode 2016. *Sainstech Farma, 12(1), 26*.
- Veryanti, dkk. (2019). Potensi Interaksi Obat Anti Tuberkulosis di Instalasi Rawat Inap RSUD X Jakarta Periode 2016. *Sainstech Farma, 12(1), 26*.
- Wangko S. William, dkk. (2021). St. George's Respiratory Questionnaire (SGRQ) Sebagai alat bantu diagnostik serta prediktor terjadinya. *Medical Scope Journal*.
- WHO. (2016). *Tuberculosis Report*. World Health Organization.
- WHO. (2022). *Tuberculosis Report*.
- Yosua, dkk. (2022). Hubungan Kondisi Lingkungan Rumah Dengan Kejadian Tuberkulosis (TB) Paru. *Jurnal Surya Medika (JSM), 8(1), 2*. doi:<https://doi.org/10.33084/jsm.vxix.xxx>

Yuni, dkk. (2018). Studi Penggunaan asam Tranexamat Pada Penderita Tuberkulosis dengan Hemoptosis di Instalasi Rawat Jalan Rumah Sakit Umum Haji Suarabaya. *Journal of Pharmacy Science and Pratices*, 5(1).

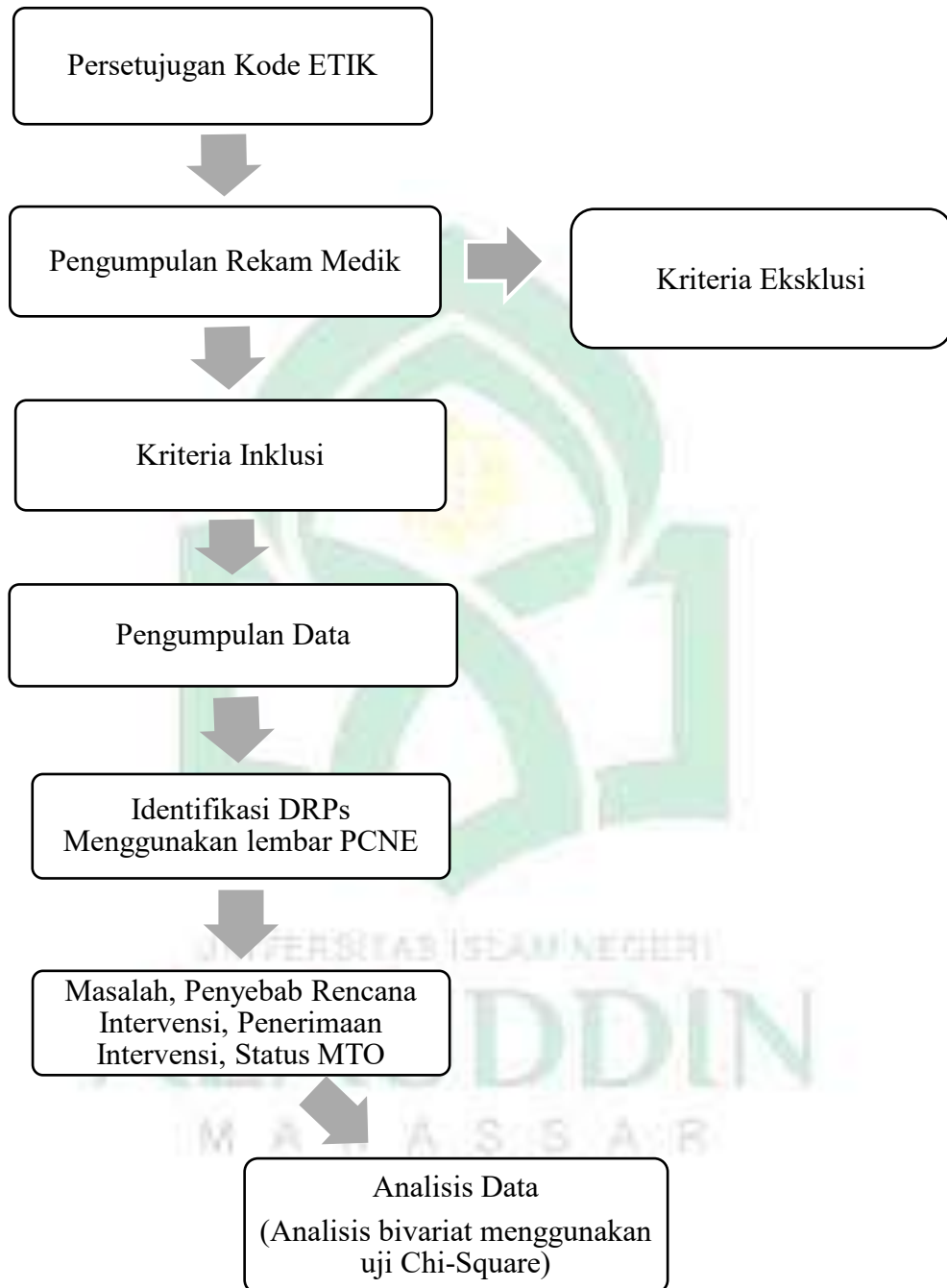

LAMPIRAN**Lampiran 1. Kerangka Operasional**

Lampiran 2. Data penyakit Penyerta Pasien Tuberkulosis Paru di RSUD Majene

No.	Penyakit Penyerta	Jumlah
1.	Cytitis	2
2.	Anemia	8
3.	Hipertensi	6
4.	Efusi pleurea	7
5.	Diabetes melitus	10
6.	Congestif Heart Failure (CHF)	2
7.	Emfisema aru	4
8.	Hemoroid	2
9.	Acute Coronary Syndrom (ACS)	1
10.	Angina pectoris	1
11.	Cardiomegaly	7
12.	Diare kronik	1
13.	Grave diseases	1
14.	Epilepsi	1
15.	Sirosis hati	2
16.	Fibrilasi atrium	3
17.	Gangguan kecemasan	1
18.	Hipokalemia	3

Lampiran 3. Pharmaceutical Care Europe Network (PCNE) V9.00 Versi Indonesia

	Kode	Domain Primer	Domain Sekunder
Masalah	P1	Efektivitas pengobatan Terdapat masalah yang berpotensi mengurangi efek Farmakoterapi	P1.1 Tidak ada efek dari terapi obat P1.2 Efek terapi obat tidak optimal P1.3 Gejala atau indikasi yang tidak diobati
	P2	Keamanan pengobatan Pasien mengalami, atau dapat mengalami efek obat yang merugikan	P2.1 Kejadian obat yang merugikan (mungkin) terjadi
	P3	Lainnya	P3.1 Masalah pengobatan yang berkaitan dengan efektivitas biaya P3.2 Pengobatan yang tidak diperlukan P3.3 Masalah terkait obat yang tidak jelas, sehingga memerlukan klarifikasi lebih lanjut (harap gunakan hanya sebagai alternatif)
	C1	Pemilihan obat Masalah Terkait Obat (MTO) terjadi karena pemilihan obat.	C1.1 Obat tidak sesuai dengan pedoman / formularium C1.2 Obat sesuai pedoman, namun terdapat kontraindikasi C1.3 Tidak ada indikasi untuk obat C1.4 Kombinasi tidak tepat, misalnya obat-obat, obat-herbal dan atau suplemen. C1.5 Duplikasi dari kelompok teraupetik atau bahan aktif yang tidak tepat. C1.6 Pengobatan tidak diberikan atau tidak lengkap walaupun terdapat indikasi. Terlalu banyak obat yang diresepkan dalam satu indikasi
	C2	Bentuk Obat Masalah Terkait Obat (MTO) terjadi karena pemilihan bentuk sediaan	C2.1 Bentuk sediaan obat yang tidak sesuai dengan pasien

	Kode	Domain Primer	Domain Sekunder
Penyebab	C3	Pemilihan dosis Masalah Terkait Obat (MTO) terjadi karena pemilihan dosis obat	C3.1 Dosis obat terlalu rendah C3.2 Dosis obat terlalu tinggi C3.3 Regimen dosis kurang C3.4 Regimen dosis terlalu sering C3.5 Instruksi waktu pemberian dosis salah, tidak jelas atau tidak ada
	C4	Durasi Pengobatan Masalah Terkait Obat (MTO) terjadi karena durasi Pengobatan.	C4.1 Durasi pengobatan terlalu singkat C4.2 Durasi pengobatan terlalu lama
	C5	Penyiapan obat Masalah Terkait Obat (MTO) terjadi karena proses ketersediaan obat yang diresepkan dan proses penyiapannya.	C5.1 Obat yang diresepkan tidak tersedia C5.2 Informasi yang diperlukan tidak tersedia C5.3 Salah obat, kekuatan sediaan atau regimen dosis yang disarankan (khusus OTC/obat bebas) C5.4 Salah penyiapan obat atau kekuatan dosis
	C6	Proses penggunaan obat Masalah Terkait Obat (MTO) terjadi karena penggunaan obat pasien terlepas dari intruksi yang tepat (pada label) oleh tenaga medis atau perawat.	C6.1 Waktu pemberian obat atau interval dosis tidak tepat C6.2 Obat yang diberikan kurang C6.3 Obat yang diberikan berlebih C6.4 Obat tidak diberikan sama sekali C6.5 Obat yang diberikan salah C6.6 Obat diberikan melalui rute yang salah
	C7	Terkait Pasien Masalah Terkait Obat (MTO) terjadi karena pasien dan perilakunya (sengaja atau tidak sengaja).	C7.1 Pasien menggunakan obat lebih sedikit dari yang diresepkan atau tidak menggunakan obat sama sekali. C7.2 Pasien menggunakan obat lebih banyak dari yang diresepkan. C7.3 Pasien menyalahgunakan obat (tidak sesuai dengan anjuran). C7.4 Pasien menggunakan obat yang tidak perlu C7.5 Pasien mengonsumsi makanan yang menyebabkan interaksi obat C7.6 Pasien menyimpan obat secara tidak tepat. C7.7 Waktu atau interval pemberian dosis yang tidak tepat. C7.8 Pasien menggunakan obat dengan cara

	Kode	Domain Primer	Domain Sekunder
			yang salah. C7.9 Pasien tidak dapat menggunakan obat / bentuk sediaan sesuai petunjuk. C7.10 Pasien tidak memahami intruksi dengan benar.
	C8	Terkait transfer pasien Masalah Terkait Obat (MTO)terkait dengan perpindahan pasien antara perawatan primer, sekunder, dan tersier,atau dalam satu ruang Perawatan	C8.1 Tidak ada rekonsiliasi obat saat pasien dipindahkan. C8.2 Tidak ada daftar obat terbaru yang tersedia. C8.3 Informasi tentang obat-obatan pada saat pemulangan/transfer tidak lengkap atau hilang. C8.4 Informasi klinis tentang pasien tidak memadai. C8.5 Pasien belum menerima obat yang diperlukan saat pemulangan.
	C9	Lainnya	C9.1 Tidak terdapat hasil pemantauan terapi obat yang sesuai (termasuk TDM/ <i>Therapeutic Drug Monitoring</i>) C9.2 Penyebab lain; sebutkan C9.3 Tidak ada penyebab yang jelas.
Rencana Intervensi	I0	Tidak ada intervensi	I0.1 Tanpa Intervensi
	I1	Pada tingkat dokter penulis resep	I1.1 Dokter penulis resep hanya diinformasikan. I1.2 Dokter penulis resep meminta informasi. I1.3 Intervensi diusulkan kepada dokter penulis resep. I1.4 Intervensi dibahas dengan dokter penulis resep.
	I2	Pada Tingkat Pasien	I2.1 Konseling kepada pasien terkait obat I2.2 Tersedia informasi tertulis. I2.3 Pasien disarankan kembali ke dokter. I2.4 Menyampaikan kepada anggota keluarga/pengasuh.
	I3	Pada tingkat obat	I3.1 Obat diubah menjadi ... I3.2 Dosis diubah menjadi ...

	Kode	Domain Primer	Domain Sekunder
			I3.3 Formulasi diubah menjadi ... I3.4 Petunjuk penggunaan diubah menjadi ... I3.5 obat ditunda atau dihentikan I3.6 obat dimulai
	I4	Lainnya	I4.1 Intervensi lainnya (sebutkan) I4.2 Efek samping dilaporkan ke pihak yang berwenang
Penerimaan Intervensi	A1	Intervensi diterima	A1.1 Intervensi diterima dan diimplementasikan sepenuhnya. A1.2 Intervensi diterima namun hanya diimplementasikan sebagian. A1.3 Intervensi diterima namun tidak diimplementasikan. A1.4 Intervensi diterima namun implementasi tidak diketahui.
	A2	Intervensi tidak diterima	A2.1 Intervensi tidak diterima karena tidak dapat dilakukan. A2.2 Intervensi tidak diterima karena tidak disetujui. A2.3 Intervensi tidak diterima karena alasan lain (sebutkan). A2.4 Intervensi tidak diterima karena alasan tidak diketahui.
	A3	Lainnya	A3.1 Intervensi diusulkan namun penerimaan tidak diketahui. A3.2 Intervensi tidak diusulkan.
Status MTO	O0	Tidak diketahui	O0.1 Status masalah tidak diketahui.
	O1	Terselesaikan	O1.1 Masalah terselesaikan sepenuhnya.
	O2	Sebagian diselesaikan	O2.1 Masalah diselesaikan sebagian.
	O3	Tidak terselesaikan	O3.1 Masalah tidak terselesaikan karena kurangnya kerja sama pasien. O3.2 Masalah tidak terselesaikan karena kurangnya kerja sama dengan penulis resep. O3.3 Masalah tidak terselesaikan karena intervensi tidak efektif. O3.4 Tidak perlu atau tidak memungkinkan untuk menyelesaikan masalah.

Lampiran 5. Hasil Analisis Bivariat

→ Crosstabs

[DataSet0]

Case Processing Summary

	Cases					
	Valid		Missing		Total	
	N	Percent	N	Percent	N	Percent
Jenis Kelamin * DRPs	109	100.0%	0	0.0%	109	100.0%
Kelompok Umur * DRPs	109	100.0%	0	0.0%	109	100.0%

Jenis Kelamin * DRPs

Crosstab

			DRPs		Total
			Terjadi DRPs	Tidak terjadi DRPs	
Jenis Kelamin	Laki-laki	Count	50	31	81
		Expected Count	54.7	26.8	81.0
	Perempuan	Count	23	5	28
		Expected Count	18.8	9.2	28.0
Total		Count	73	36	109
		Expected Count	73.0	36.0	109.0

Chi-Square tests

	Value	df	Asymptotic Significance (2-sided)	Exact Sig. (2-sided)	Exact Sig. (1-sided)
Pearson Chi-Square	3.920 ^a	1	.048		
Continuity Correction ^b	3.052	1	.081		
Likelihood Ratio	4.228	1	.040		
Fisher's Exact Test				.062	.037
Linear-by-Linear Association	3.894	1	.049		
N of Valid Cases	109				

a. 0 cells (.0%) have expected count less than 5. The minimum expected count is 9.25.

b. Computed only for a 2x2 table.

Kelompok Umur * DRPs

Crosstab

			DRPs		Total
			Terjadi Drps	Tidak terjadi DRPs	
Kelompok Umur	19-39 tahun	Count	17	13	30
		Expected Count	20.1	9.9	30.0
	39-59 tahun	Count	25	13	38
		Expected Count	25.4	12.6	38.0
	>60	Count	31	10	41
		Expected Count	27.5	13.5	41.0
Total	Count	73	36	109	
	Expected Count	73.0	36.0	109.0	

Chi-Square Tests

	Value	df	Asymptotic Significance (2-sided)
Pearson Chi-Square	2.847 ^a	2	.241
Likelihood Ratio	2.651	2	.239
Linear-by-Linear Association	2.870	1	.093
N of Valid Cases	109		

a. 0 cells (0.0%) have expected count less than 5. The minimum expected count is 9.91.



Lampiran 6. Surat Izin Penelitian

	
PEMERINTAH PROVINSI SULAWESI BARAT DINAS PENANAMAN MODAL DAN PELAYANAN TERPADU SATU PINTU <small>Jl. H. Abd. Malik Pettana Endang Koryjika Perkantoran Gubernur Sulawesi Barat Mamuju 91512 Telp/Fax : 0421-2325152, email : ptsp@sulawesibarat.go.id</small>	
<hr/> SURAT KETERANGAN PENELITIAN Nomor : 00200/76.RP.PTSP.B/10/2023	
1. Dasar	1. Peraturan Menteri Dalam Negeri Republik Indonesia Nomor : 3 Tahun 2018 tentang Penerbitan Surat Keterangan Penelitian. 2. Peraturan Daerah Nomor 6 Tahun 2016 tentang Pembentukan dan Susunan Perangkat Daerah Provinsi Sulawesi Barat. 3. Peraturan Gubernur Sulawesi Barat Nomor 45 Tahun 2016 Tentang Kedudukan, Tugas Dan Fungsi Susunan Organisasi Dan Tata Kerja Dinas Daerah Provinsi Sulawesi Barat. 4. Peraturan Gubernur Sulawesi Barat Nomor 27 Tahun 2022 Tentang Pendelegasian Kewenangan Penyelenggaraan Perizinan Berusaha, Perizinan dan Non Perizinan.
2. Menimbang :	Surat Dari Dinas Penanaman Modal dan Pelayanan Terpadu Satu Pintu Sulawesi Selatan Nomor 14120/S.01/PTSP/2023 Tanggal 28 Maret 2022 Perihal Izin Penelitian.
MEMBERITAHUKAN BAHWA:	
a. Nama/Objek	: CHAERUNNISA ZIKRILLAH
b. NIM	: 7010019070
c. Alamat	: Ling. Lembang, Kab. Majene
d. No.HP	: 087719711457
e. Untuk	: 1). Melakukan Penelitian/Pengumpulan Data " ANALISIS DRUG RELATED PROBLEM (DRP) PENYAKIT TUBERKULOSIS DI RUMAH SAKIT UMUM (RSUD) MAJENE " 2). Lokasi Penelitian : RSUD Majene
3). Waktu/Lama Penelitian: 28 Maret s/d 30 April 2023	
Sehubungan dengan hal tersebut diatas, pada prinsipnya Kami menyetujui Kegiatan tersebut dengan ketentuan :	
1. Sebelum dan sesudah melaksanakan kegiatan, kepada yang bersangkutan diharapkan melapor kepada Gubernur Sulawesi Barat, Cq. Dinas Penanaman Modal dan Pelayanan Terpadu Satu Pintu Provinsi Sulawesi Barat.	
2. Penelitian tidak Menyimpang dari izin yang diberikan	
3. Mentanti semua peraturan perundang-undangan yang berlaku dan mengindahkan adat istiadat setempat.	
<hr/> <i>Biaya Rp. 0</i>	

4. Menyerahkan 1 (satu) exemplar copy hasil penelitian Kepada Gubernur Sulawesi Barat, Cq. Dinas Penanaman Modal dan Pelayanan Terpadu Satu Pintu Provinsi Sulawesi Barat.
5. Surat izin akan dicabut dan dinyatakan tidak berlaku apabila ternyata pemegang surat izin ini tidak mentaati ketentuan tersebut diatas.

Demikian Surat Keterangan ini dibuat untuk digunakan sebagaimana mestinya.

Dikeluarkan di : Mamuju
Pada Tanggal : 30 Maret 2023.

s.n. GUBERNUR SULAWESI BARAT
PH. KEPALA DINAS PENANAMAN MODAL
DAN PELAYANAN TERPADU SATU PINTU
PROVINSI SULAWESI BARAT,
Selaku Administrator Pelayanan Terpadu
Satu Pintu



H. HABIBI AZIS, S. STP. MM
Pangkat : Pembina Tk I
NIP : 19781216 199912 1 002

Tembusan disampaikan kepada Yth:

1. Dirjen Kesbang dan Politik Kementerian Dalam Negeri di Jakarta;
2. Bupati Majene di Majene;
3. Kepala Badan Kesbangpol Provinsi Sulawesi Barat di Mamuju;
4. Kepala Badan Kesbangpol Kabupaten Majene di Majene;
5. Direktur Rumah Sakit Umum Daerah Majene di Majene;
6. Ketua LPPM UIN Alauddin Makassar di Makassar;
7. Peringkat;

Biaya Rp. 0

Lampiran 7. Surat Keterangan Hasil Penelitian

	<p>PEMERINTAH KABUPATEN MAJENE RUMAH SAKIT UMUM DAERAH <small>Jl. Perca Majene - Meneju Kode POS 91418 email: rsudmajene@barz@gmail.com</small></p>	
<p>SURAT KETERANGAN Nomor : 800/888/2023</p>		
<p>Menindaklanjuti Surat Dinas Penanaman Modal & Pelayanan Terpadu Satu Pintu (DPM-PTSP) No : 00200/76.RP.PTSP.B/III/2023, Tanggal 28 Maret 2023, tentang Izin Penelitian, maka dengan ini disampaikan kepada bapak/Ibu bahwa Mahasiswa yang tersebut :</p>		
Nama	: Chaerunnisa Zikrillah	
NIM	: 7010019070	
Institusi Pendidikan	: Universitas Islam Negeri Alauddin Makassar	
Program Study	: S1 Farmasi	
<p>Telah selesai melaksanakan penelitian dengan judul "Analisis DRUG Related Problem (DRPs) Penyakit Tuberkulosis di Rumah Sakit Umum (RSUD) Majene "</p>		
<p>Demikian Surat Keterangan ini dibuat untuk dipergunakan sebagaimana mestinya</p>		
<p>Majene, 15 Mei 2022</p>		
<p>a.n. Direktur Kep. bag. Kepegawain dan Diklat</p>		
<p> Rahmitasari, S.Kep.MM Np. 198212232002122001</p>		
<p></p>		

Lampiran 8. Kode Etik Penelitian



KOMISI ETIK PENELITIAN KESEHATAN
HEALTH RESEARCH ETHICS COMMITTEE
UNIVERSITAS ISLAM NEGERI ALAUDDIN MAKASSAR
UNIVERSITAS ISLAM NEGERI ALAUDDIN MAKASSAR
Jl. H.N. Yasin Lompoe No. 36 Gowa, Sulawesi Selatan, Indonesia, Telp. 081210016364, E-mail: kkep.fakultas@iain-alaud.ac.id

KETERANGAN LAYAK ETIK
ETHICAL CLEARANCE
DESCRIPTION OF ETHICAL EXEMPTION/EXPEDITED/FULLBOARD
"ETHICAL EXEMPTION"
No: A.007/KEPK/PKIK/I/2023

Protokol penelitian yang diusulkan oleh:
The research protocol proposed by:

Peneliti utama : Chaerunnisa Zikriillah
Principal Investigator

Nama Institusi : UIN Alauddin Makassar
Name of the Institution

Dengan judul
Title

**"Analisis Drug Related Problems (DRPs) Penyakit Tuberkulosis
di Rumah Sakit Umum (RSUD) Majene"**
**" Analysis of Drug Related Problems (DRPs) of Tuberculosis
at the Majene General Hospital "**

Dinyatakan layak etik sesuai 7 (tujuh) Standar WHO 2011, yaitu 1) Nilai Sosial, 2) Nilai Ilmiah, 3) Penerapan Bebas dan Manfaat, 4) Risiko, 5) Bejakan/Exploitasi, 6) Kerahasiaan dan Privacy, dan 7) Penyelesaian Setelah Penelitian, yang merujuk pada Pedoman CIOMS 2016. Hal ini seperti yang ditunjukkan oleh serempiknya indikator setiap standar.

Declared to be ethically appropriate in accordance to 7 (seven) WHO 2011 Standards. 1) Social Values, 2) Scientific Value, 3) Equitable Assessment and Benefit, 4) Risk, 5) Permission/Exploitation, 6) Confidentiality and Privacy, and 7) Informed Consent, referring to the 2016 CIOMS Guidelines. This is so indicated by the fulfillment of the indicators of each standard.

Pernyataan Laili Etik ini berlaku selama kurun waktu tanggal 20 September 2023 sampai dengan tanggal 20 September 2024.
This declaration of ethics applies during the period September 20, 2023 until September 20, 2024.



September 20, 2023
Chairman and Chairperson,
Dr. H. Gumbi Nuzuly Handayani, M.Si., Apt

DAFTAR RIWAYAT HIDUP



Chaerunnisa Zikrillah, akrab dipanggil Icha. Anak ke-tiga dari pasangan Alm. Bapak Muh. Yusuf Ali dan Ibu Nurleli Annas. Lahir di Majene, pada tanggal 16 Agustus 2001. Memulai pendidikan pertama di TK Tamalanre, kemudian lanjut ke pendidikan dasar di SD Negeri 1 Saleppa dan melanjutkan pendidikan di SMP Negeri 3 Majene, hingga akhirnya menamatkan pendidikan menengah atas di SMA Negeri 2 Majene.

Setelah mengikuti berbagai macam tes seleksi perguruan tinggi, akhirnya penulis lolos di Universitas Islam Negeri Alauddin Makassar Fakultas Kedokteran dan Ilmu Kesehatan pada prodi farmasi. Penulis aktif dalam berbagai kegiatan kampus maupun diluar kampus, seperti aktif pada HMJ Farmasi UINAM, SC Avicenna UINAM, dan Ikatan Mahasiswa Mandar Majene Indonesia (IM3I). Penulis sangat berharap dengan teraihnya gelar S1 Farmasi, Alm. Bapak dapat bangga dan tersenyum indah di pangkuan-Nya. Serta dapat membahagiakan kakak, adik dan keluarga besarnya.

“Innalaha ma’ashobirin, percayalah dibalik kegagalan ada hikmah dan podium yang indah”