

**UJI AKTIVITAS ANTIBAKTERI EKSTRAK AKAR PARANG ROMANG
(*Boehmeria Virgata* (Forst.) Guill) TERHADAP BAKTERI PATOGEN
PENYEBAB ULKUS DIABETIKUM**



SKRIPSI
Diajukan Untuk Memenuhi Salah Satu Syarat Meraih Gelar Sarjana Farmasi
Jurusan Farmasi Fakultas Kedokteran dan Ilmu Kesehatan
Universitas Islam Negeri Alauddin Makassar

OLEH :

ANDI ANDRIANI MUSFAR

NIM : 70100119015

**UNIVERSITAS ISLAM NEGERI
ALAUDDIN
MAKASSAR
FAKULTAS KEDOKTERAN DAN ILMU KESEHATAN
UNIVERSITAS ISLAM NEGERI ALAUDDIN MAKASSAR**

2023

PERNYATAAN KEASLIAN SKRIPSI

Mahasiswa yang bertanda tangan dibawah ini :

Nama : Andi Andriani Musfar

Nim : 70100119015

Tempat/Tgl. Lahir : Sengkang, 16 Juni 2001

Jurusan : Farmasi

Fakultas : Kedokteran dan Ilmu Kesehatan

Alamat : Toddopuli X. Perumahan Grand Sulawesi Blok B/12

Judul : Uji Aktivitas Antibakteri Ekstrak Akar Parang Romang
(*Boehmeria Virgata (Forst.) Guill*) terhadap Bakteri Patogen
Penyebab Ulkus Diabetikum

Menyatakan dengan sebenar-benarnya bahwa skripsi ini merupakan hasil karya sendiri. Jika dikemudian hari terbukti bahwa ia merupakan duplikat, tiruan, plagiat, atau dibuat oleh orang lain baik itu sebagian atau seluruhnya, maka skripsi dan gelar yang diperoleh karenanya batal demi hukum.

Gowa, 30 Agustus 2023

Peneliti,

Andi Andriani Musfar

NIM. 70100119015

PENGESAHAN SKRIPSI

Skripsi yang berjudul “*Uji Aktivitas Antibakteri Ekstrak Akar Parang Romang (Boehmeria Virgata (Forst.) Guill) terhadap Bakteri Patogen Penyebab Ulkus Diabetikum*” yang disusun oleh Andi Andriani Musfar NIM. 70100119015, Mahasiswa Jurusan Farmasi Fakultas Kedokteran dan Ilmu Kesehatan UIN Alauddin Makassar, telah diuji dan dipertahankan dalam ujian sidang skripsi *Munaqasyah* yang diselenggarakan pada hari Rabu, yang bertepatan dengan tanggal 30 Agustus 2023 dinyatakan telah dapat diterima sebagai salah satu syarat untuk memperoleh gelar Sarjana dalam Fakultas Kedokteran dan Ilmu Kesehatan, Jurusan Farmasi.

GOWA, 30 Agustus 2023
13 Shafar 1445 H

DEWAN PENGUJI

Ketua	: Dr. dr. Syatirah Sp. A.M. Kes.	(.....)
Sekretaris	: Nur Syamsi Dhuha, S.Farm.,M.Si	(.....)
Munaqisy I	: Apt. Nur Azizah Syahrana, S.Farm, M.Si	(.....)
Munaqisy II	: Dr. Wahyuddin G, M.Ag	(.....)
Pembimbing I	: Apt. Muh. Ikhlas Arsul, S.Farm., M.Si	(.....)
Pembimbing II	: Dwi wahyuni Leboe, S.Si.,M.Si	(.....)



Diketahui oleh:
Dekan Fakultas Kedokteran Ilmu Kesehatan
UIN Alauddin Makassar,

Dr. dr. Syatirah Sp. A., M. Kes.
NIP. 19800701 200604 2 002

KATA PENGANTAR

Assalamualaikum Warahmatullahi Wabarakatuh.

Segala puji dan syukur penulis panjatkan atas kehadiran Allah SWT atas rahmat dan karunia-Nya, sehingga penulis dapat menyelesaikan penelitian dan penulisan skripsi ini, shalawat serta salam penulis curahkan kepada Nabi Muhammad SAW, agar mendapat syafa'at di hari akhir kelak.

Skripsi dengan judul “Uji Aktivitas Antibakteri Ekstrak Akar Parang Romang (*Boehmeria Virgata* (Forst.) Guill) terhadap Bakteri Patogen Penyebab Ulkus Diabetikum” Skripini disusun sebagai salah satu syarat untuk memperoleh gelar sarjana Farmasi pada Fakultas Kedokteran dan Ilmu Kesehatan UIN Alauddin Makassar.

Dalam Penelitian ini, penulis mendapatkan dukungan dan bantuan dari berbagai pihak, berupa motivasi, pikiran, baik secara langsung maupun tidak langsung, sehingga skripsi ini dapat terselesaikan sebagaimana mestinya. Penghargaan yang setinggi-tingginya dan ucapan terima kasih penulis ungkapkan kepada kedua orang tua tercinta Ayahanda Andi Muslimin Makkasau (Alm.) dan Ibunda Andi Paridah Tiro (Alma.) yang semasa hidup tak henti-hentinya mendoakan penulis dan memberikan perhatian, kasih sayang, motivasi, saran, serta dukungannya baik dalam bentuk moril dan materil, sehingga tugas akhir ini dapat terselesaikan dengan baik. Semoga sang pencipta Allah SWT senantiasa memberikan rahmat, perlindungan, serta menjadikan ayahanda dan ibunda sebagai golongan orang-orang yang beriman dan golongan orang-orang penghuni surga.

Demikian pula penulis menyampaikan ungkapan terima kasih dan penghargaan yang sebesar-besanya kepada :

1. Bapak Prof. Drs. Hamdan Juhannis, M.A.,Ph.D. selaku Rektor Universitas Islam Negeri Alauddin Makassar
2. Ibu Dr. dr. Syatirah, Sp.A.,M.Kes. selaku Dekan Fakultas Kedokteran dan Ilmu Kesehatan UIN Alauddin Makassar.
3. Ibu apt. Surya Ningsih, S.Si.,M.Si selaku ketua jurusan farmasi UIN Alauddin Makassar.
4. Bapak apt. Muh. Ikhlas Arsul, S.Farm.,M.Si selaku Pembimbing I terima kasih atas segala keikhlasannya dalam memberikan bimbingan, motivasi hidup, serta meluangkan waktu dan pikiran dalam membimbing penulis sejak rencana penelitian hingga tersusunnya skripsi ini.
5. Ibu Dwi Wahyuni Leboe, S.Farm.,M.Si selaku pembimbing II terima kasih pula atas segala keikhlasannya dalam memberikan bimbingan, saran, serta meluangkan waktu dan pikiran dalam membimbing penulis tersusunnya skripsi ini.
6. Ibu apt. Nur Azizah Syahrana, S.Farm.,M.Si selaku penguji kompetensi yang telah memberikan banyak masukan, saran dan kritik demi kesempurnaan skripsi ini.
7. Bapak Dr. Wahyuddin G., M.Ag. selaku penguji agama yang telah memberikan tuntunan dan pengarahan dalam mengoreksi seluruh kekurangan pada skripsi ini.
8. Ibu apt. Nur Asma, S.Si.,M.Si selaku dosen jurusan farmasi UIN Alauddin Makassar terima kasih atas segala waktu, saran, dan motivasi kepada penulis sehingga tersusunnya skripsi ini.
9. Bapak/ibu dosen Jurusan Farmasi yang senantiasa memberikan arahan penyusunan skripsi ini.

10. Keluarga yang menjadi wali saya dalam hal ini ibu Simpurasia, Andi Sutra Maddolangeng, Apt. Dewi Santia Fitaloka, S.Farm, M.Farm. Aditiwarman, S.Ap.,M.Ap, A. Asmuliany S.T.,M.Si, Andi Asmuliana S.T, Andi Nurcaya, S.Sos, dan Muh. Muslim Abdillah Rusmin seseorang yang selalu membantu saya dalam proses penyiapan seminar skripsi baik dalam hal materil maupun materi.

Penulis menyadari bahwa skripsi ini masih banyak kekurangan, namun besar harapan kiranya dapat memberikan manfaat bagi peneletian-penelitian selanjutnya, khususnya di bidang mikrobiologi farmasi, dan semoga benilai ibadah di sisi Allah SWT Amin Ya Rabbal Alamin.

Wassalamu’alaikum Warahmatullahi Wabarakatuh.

Gowa, 30 Agustus 2023

Penulis

Andi Andriani Musfar



UNIVERSITAS ISLAM NEGERI
ALAUDDIN
M A K A S S A R

DAFTAR ISI

SAMPUL	i
PERNYATAAN KEASLIAN SKRIPSI.....	ii
PENGESAHAN	iii
KATA PENGANTAR.....	iv
DAFTAR ISI	vii
DAFTAR TABEL.....	xii
DAFTAR GAMBAR	xiii
DAFTAR LAMPIRAN	xiv
ABSTRAK	xv
BAB I PENDAHULUAN	1
A. Latar Belakang	1
B. Rumusan Masalah	5
C. Defenisi Operasional.....	5
D. Ruang Lingkup Penelitian.....	6
E. Kajian Pustaka.....	6
F. Tujuan Penelitian.....	7
G. Manfaat Penelitian	7
BAB II TINJAUAN PUSTAKA.....	8
A. Uraian Sampel	8
1. Klasifikasi Tanaman	8
2. Morfologi.....	8
3. Tempat Tumbuh.....	9

4. Kandungan Kimia	9
5. Kegunaan.....	9
B. Diabetes Mellitus	9
1. Pengertian Diabetes Mellitus	9
2. Klaifikasi Diabetes Mellitus.....	10
3. Etiologi Diabetes Mellitus	11
4. Patofisiologi Diabetes Mellitus.....	12
5. Gejala Diabetes Mellitus	14
6. Cara Pencegahan dan Pemeriksaan Diabetes Mellitus.....	16
C. Ulkus Diabetikum.....	17
1. Pengertian Ulkus Diabetikum.....	17
2. Etiologi Ulkus Diabetium.....	18
3. Tanda dan Gejala Ulkus Diabetikum.....	21
4. Pencegahan Ulkus Diabetikum.....	22
D. Uraian Umum Antibakteri	23
1. Pembagian Antibakteri	24
2. Sifat Antibakteri	24
3. Prinsip Kerja Antibakteri.....	25
E. Metode Pengujian Antibakteri	27
1. Metode Difusi	27
2. Metode Dilusi.....	28
3. Metode Difusi dan Dilusi.....	29
F. Metode Sterilisasi	30

1. Pengertian Sterilisasi.....	30
2. Cara-cara Sterilisasi	30
G. Ekstraksi	32
1. Pengertian Ekstraksi.....	32
2. Jenis-jenis Ekstraksi.....	32
H. Perhitungan Zona Hambat.....	35
I. Skrining Fitokimia.....	36
J. Tinjauan Islami	38
BAB III METODOLOGI PENELITIAN.....	45
A. Jenis dan Lokasi Penelitian.....	45
1. Jenis Penelitian	45
2. Lokasi Penelitian.....	45
3. Waktu Penelitian.....	45
B. Pendekatan Penelitian.....	45
C. Populasi dan Sampel.....	46
1. Populasi	46
2. Sampel	46
D. Instrumen Penelitian.....	46
1. Alat	46
2. Bahan.....	46
E. Teknik Pengolahan	46
1. Pengambilan Sampel	46
2. Pengolahan Sampel.....	47

3. Ekstraksi Sampel	47
4. Pengujian Skrining Fitokimia	47
5. Pembuatan Konsentrasi Ekstrak	49
6. Sterilisasi Alat	49
7. Pengambilan Sampel Luka	50
8. Penyiapan Mikroba Uji	50
9. Proses Identifikasi	50
10. Proses Inokulasi Bakteri	51
11. Pembuatan Suspensi Bakteri	51
12. Pengujian Ekstrak Akar Parang romang	51
13. Analisis Data	52
BAB IV HASIL DAN PEMBAHASAN	53
A. Hasil Penelitian	53
1. Hasil Pengolahan Sampel	53
2. Skiring Fitokimia	53
3. Uji Identifikasi Bakteri	54
4. Uji Aktivitas Antibakteri	54
B. Pembahasan	56
BAB V PENUTUP	64
A. Kesimpulan	64
B. Saran	64
DAFTAR PUSTAKA	65

LAMPIRAN.....	68
RIWAYAT HIDUP	83



UNIVERSITAS ISLAM NEGERI
ALAUDDIN
M A K A S S A R

DAFTAR TABEL

TABEL	HALAMAN
1. Kategori zona hambat	35
2. Hasil ekstraksi akar parang romang	53
3. Hasil skirining fitokimia	53
4. Hasil uji identifikasi bakteri	54
5. Hasil uji aktivitas antibakteri <i>Escherichia Coli</i>	55
6. Hasil uji aktivitas antibakteri <i>Staphylococcus Aureus</i>	55
7. Hasil uji aktivitas antibakteri <i>Proteus Penneri</i>	55

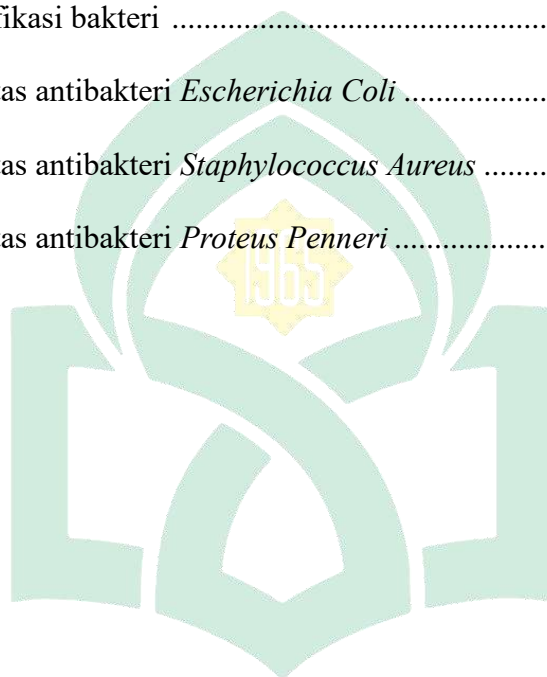

UNIVERSITAS ISLAM NEGERI
ALAUDDIN
M A K A S S A R

DAFTAR GAMBAR

GAMBAR	HALAMAN
1. Perhitungan zona hambat.....	35
2. Tumbuhan parang romang.....	82
3. Proses preparasi sampel.....	82
4. Proses ekstraksi sampel	83
5. Hasil ekstraksi sampel	83
6. Hasil uji skiring fitokimia.....	84
7. Proses pengambilan sampel luka.....	85
8. Proses isolasi bakteri	85
9. Proses identifikasi bakteri.....	86
10. Proses uji aktivitas antibakteri.....	86
11. Hasil zona hambat bakteri uji	87
12. Analisis statistik antibakteri terhadap bakteri <i>Escherecia Coli</i>	88
13. Analisis statistik antibakteri terhadap bakteri <i>Staphylococcus Aureus</i>	89
14. Analisis statistik antibakteri terhadap bakteri <i>Proteus Penneri</i>	90

DAFTAR LAMPIRAN

LAMPIRAN	HALAMAN
1. Bagan alur penelitian.....	71
2. Bagan skema kerja ekstraksi akar parang romang	72
3. Bagan identifikasi bakteri	73
4. Bagan uji aktivitas antibakteri.....	74
5. Perhitungan rendamen ekstrak	75
6. Perhitungan konsentrasi ekstrak.....	75
7. Perhitungan zona hambat bakteri	76



UNIVERSITAS ISLAM NEGERI
ALAUDDIN
M A K A S S A R

ABSTRAK

Nama : Andi Andriani Musfar

NIM : 70100119015

Judul : Uji Aktivitas Antibakteri Ekstrak Akar Parang Romang (*Boehmeria Virgata* (Forst.) Guill) Terhadap Bakteri Patogen Penyebab Ulkus Diabetikum.

Telah dilakukan penelitian uji aktivitas antibakteri ekstrak akar parang romang (*Boehmeria Virgata* (Forst.) Guill) terhadap bakteri patogen penyebab ulkus diabetikum. Penelitian ini bertujuan untuk mengetahui aktivitas antibakteri ekstrak akar parang romang dalam menghambat bakteri penyebab ulkus diabetikum dengan konsentrasi tertentu.

Penelitian ini menggunakan bakteri uji yang berasal dari luka ulkus diabetikum yang kemudian dilakukan identifikasi bakteri. Berdasarkan hasil identifikasi bakteri ditemukan tiga jenis bakteri yaitu *Escherichia Coli*, *Staphylococcus Aureus*, dan *Proteus Penneri*. Setelah bakteri diidentifikasi, kemudian dilanjutkan dengan uji antibakteri dengan metode difusi agar menggunakan *paper disc* menggunakan ekstrak akar parang romang yang dibuat dalam tiga konsentrasi dalam 5 ml pelarut yaitu 5%, 10%, 15%, dan kontrol positif klindamisin 2 ppm.

Hasil penelitian ini menunjukkan bahwa ekstrak akar parang romang dapat memberikan zona penghambatan pada bakteri patogen penyebab ulkus diabetikum dan konsentrasi 15% memberikan zona penghambatan dengan kategori kuat yang menunjukkan aktivitas terbaik penghambatan bakteri.

Kata Kunci : Akar parang romang, Antibakteri, bakteri ulkus diabetikum.

UNIVERSITAS ALAUDDIN
ALAUDDIN
M A K A S S A R

ABSTRACT

Name : Andi Andriani Musfar

NIM : 70100119015

Title : Antibacterial Activity Test of Parang Romang Root Extract (Boehmeria Virgata (Forst.) Guill) Against Pathogenic Bacteria Causing Diabetic Ulcers.

A study has been carried out to test the antibacterial activity of the root extract of machete romang (Boehmeria Virgata (Forst.) Guill) against pathogenic bacteria that cause diabetic ulcers. This study aims to determine the antibacterial activity of parang romang root extract in inhibiting the bacteria that cause diabetic ulcers with a certain concentration.

This study used test bacteria originating from diabetic ulcers which were then carried out to identify the bacteria. Based on the results of bacterial identification, three types of bacteria were found, namely Escherichia Coli, Staphylococcus Aureus, and Proteus Penneri. After the bacteria were identified, then proceed with the antibacterial test with the agar diffusion method using a paper disc using parang romang root extract which was prepared in three concentrations in 5 ml of solvent, namely 5%, 10%, 15%, and 2 ppm klindamycin positive control.

The results of this study indicate that parang romang root extract can provide an inhibition zone on pathogenic bacteria that cause diabetic ulcers and a concentration of 15% provides an inhibition zone with the strong category which shows the best activity against bacteria.

Keywords: Parang romanang root, Antibacterial, diabetic ulcer bacteria.

UNIVERSITAS ISLAM NEGERI
ALAUDDIN
M A K A S S A R

BAB I

PENDAHULUAN

A. *Latar Belakang*

Penyakit diabetes mellitus merupakan gangguan abnormal metabolisme, terdiri peningkatan kadar gula darah, karbohidrat, lemak dan protein yang berhubungan dengan defisiensi relatif atau absolut sekresi insulin yang ditandai dengan hiperglikemia yang disebabkan oleh faktor lingkungan dan keturunan. Terjadinya hiperglikemia dapat mengakibatkan kerusakan saraf, makrovaskular, dan komplikasi neuropatik (Dipiro et al., 2020).

Berdasarkan data Organisasi *internasional diabetes federation* (IDF) pada tahun 2020 bahwa indonesia berada pada urutan ke-7 dari 10 negara dengan jumlah penduduk diabetes tertinggi. Organisasi tersebut juga memperkirakan bahwa terdapat 463 juta orang pada usia 20-79 tahun di dunia menderita diabetes pada tahun 2019 atau setara dengan angka prevalansi sebesar 9,3% dari total penduduk usia yang sama. Berdasarkan jenis kelamin, pravelensi diabetes di tahun 2019 yaitu 9% pada perempuan dan 9,65% pada laki-laki. Prevalensi diabetes diperkirakan meningkat seiring penambahan umur penduduk menjadi 19,9% atau 111,2 juta orang pada umur 67-79 tahun dan angka diprediksi terus meningkat hingga mencapai 578 juta di tahun 2030 dan 700 juta di tahun 2045. *Internasional diabetes federation* (IDF) mencatat 537 juta orang dewasa atau 1 dari 10 orang hidup dengan diabetes di seluruh dunia, dan menyebabkan 6,7 juta kematian atau 1 kematian setiap 5 detik dan pada 2021 Indonesia berada di posisi ke-5 dengan jumlah pengidap diabetes

sebanyak 19,47 juta, prevalensi diabetes sebesar 10,6 persen (Kementerian Kesehatan RI, 2023).

Diabetes Melitus diklasifikasikan menjadi dua yaitu diabetes melitus tipe 1 dan diabetes melitus tipe 2. Diabetes melitus tipe 1, yang dikenal sebagai insulin dependent, dimana pankreas gagal menghasilkan insulin ditandai dengan kurangnya produksi insulin dan diabetes melitus tipe 2, yang dikenal dengan non insulin dependent, disebabkan ketidakmampuan tubuh menggunakan insulin secara efektif yang dihasilkan oleh pankreas (Dipiro et al., 2020).

Salah satu akibat komplikasi kronik atau jangka panjang penyakit diabetes mellitus adalah ulkus diabetikum. Ulkus diabetikum merupakan keadaan luka terbuka akibat ditemukannya infeksi, tukak dan atau destruksi ke jaringan kulit yang paling dalam di kaki pada pasien diabetes mellitus akibat abnormalitas saraf dan gangguan pembuluh darah arteri perifer. faktor resiko dari terjadinya ulkus diabetikum yaitu neuropati perifer, perifer penyakit vaskular, dan gangguan resistensi terhadap infeksi. Salah satu faktor ulkus diabetikum yang paling umum adalah terjadinya infeksi. Infeksi luka terbuka akibat ulkus diabetikum menjadi pintu gerbang masuknya bakteri yang menyebar cepat dan menyebabkan kerusakan jaringan (Noor et al., 2015).

Terdapat beberapa bakteri pada infeksi ulkus diabetikum. Beberapa penelitian melaporkan bahwa jenis bakteri yang paling banyak menginfeksi ulkus diabetikum antara lain *Proteus Mirabilis* (50%), *Pseudomonas Aeruginosa* (31.1%), *Acinetobacter Baumannii* (19%), *Citrobacter freundii* (8%), *Providencia stuartii*

(2%), *Burkholderia Cepacia* sebanyak (1,2%), *Escherichia coli* (8.3 %), *Staphylococcus Aureus* (29.2%), dan *Proteus Panneri* (4,2%) (Risnawati et al., 2018; Rizqiyah et al., 2020; Salim et al., 2020).

Penelitian yang dilakukan oleh Darlene Gabaldon dkk bahwa bakteri *Pseudomonas Luteola* mampu menyebabkan infeksi serius terutama pada pasien luka diabetes (Gabaldon et al., 2013). Infeksi luka terbuka akibat ulkus diabetikum menjadi pintu gerbang masuknya bakteri yang menyebar cepat dan menyebabkan kerusakan jaringan. Infeksi yang muncul pada luka sering sekali menjadi faktor penyulit pada penyembuhan luka, oleh karena itu diperlukan pengobatan yang relevan dalam mengatasi infeksi akibat luka ulkus diabetikum.

Berdasarkan kehidupan modern yang memiliki pola kebiasaan yang tidak sehat menyebabkan manusia lebih mudah terkena suatu penyakit. Tidak semua masyarakat mengunjungi dokter atau rumah sakit untuk berobat. Masyarakat masih ada yang kekurangan dana ataupun memiliki rumah yang lokasinya masih jauh dari pusat kesehatan masih mempercayai bahan alam seperti tanaman yang dimanfaatkan sebagai pengobatan. Pemanfaatan tumbuhan sebagai pengobatan tradisional digunakan sebagai alternatif layanan kesehatan yang tepat menimbang kenyataan semakin melambung dan mahalnya biaya kesehatan seiring dengan kondisi perekonomian bangsa Indonesia yang hingga kini belum menentu.

Tumbuhan obat tradisional di Indonesia mempunyai peran yang sangat penting terutama bagi masyarakat di daerah pedesaan yang fasilitas kesehatannya masih sangat terbatas. Masyarakat memanfaatkan tumbuhan obat yang ada sebagai

bahan baku obat-obatan berdasarkan pengetahuan tentang pemanfaatan tumbuhan obat yang diwariskan secara turun temurun. Kecenderungan pemanfaatan obat-obatan herbal dewasa ini semakin meningkat. Kondisi ini akan mendorong menguatnya kesadaran untuk lebih banyak lagi mengkaji dan menggali kearifan budaya lokal yang berkaitan dengan pemanfaatan tumbuhan berkhasiat obat.

Salah satu jenis tumbuhan yang digunakan sebagai pengobatan adalah parang romang (*Boehmeria virgata*). Tumbuhan parang romang merupakan tumbuhan yang termasuk dalam suku *Urticaceae* dan merupakan anggota dari genus *Boehmeria*. Parang romang banyak ditemukan di daerah pegunungan seperti Malino, Enrekang, Sinjai, Maros dan mengandung senyawa golongan alkaloid, terpenoid, fenolik, dan flavonoid (Rusdi et al., 2018)

Berdasarkan penelitian menyatakan bahwa tumbuhan parang romang dapat digunakan sebagai antibakteri. Salah satu bagian tumbuhan adalah parang romang yang dapat digunakan sebagai antibakteri adalah akar. Ekstrak akar parang romang dapat menghambat pertumbuhan bakteri terhadap *Streptococcus mutans* dan *Pseudomonas aeruginosa* serta diperoleh komponen kimia aktif pada bercak noda yang dapat menghambat bakteri uji yang memberikan hasil positif terhadap penampakan bercak yaitu pada golongan terpenoid, alkaloid, fenol dan flavonoid (Mustiqawati et al., 2015).

Berdasarkan uraian diatas terkait potensi tumbuhan parang romang sebagai pengobatan, peneliti ingin melakukan uji aktivitas antibakteri ekstrak akar parang romang terhadap bakteri patogen ulkus penyebab diabetikum.

B. Rumusan Masalah

1. Apakah ekstrak akar parang romang memiliki aktivitas antibakteri terhadap bakteri penyebab ulkus diabetikum?
2. Berapakah konsentrasi ekstrak akar parang romang yang memberikan daya hambat paling kuat sebagai antibakteri terhadap bakteri penyebab ulkus diabetikum?

C. Definisi Operasional

1. Uji aktivitas merupakan suatu metode untuk menentukan tingkat kerentanan bakteri penyebab ulkus diabetikum terhadap zat antibakteri akar parang romang dan untuk mengetahui senyawa yang memiliki aktivitas antibakteri.
2. Ekstraksi adalah proses penarikan senyawa kimia yang ada pada simplisia akar parang romang dengan menggunakan pelarut yang sesuai.
3. Ekstrak akar parang romang adalah sediaan kental, pekat yang didapatkan dari proses perarikan senyawa kimiayang ada pada simplisia akar parang romang dengan menggunakan pelarut yang sesuai.
4. Antibakteri merupakan zat yang berasal dari ekstrak akar parang romang yang dapat menghambat pertumbuhan bakteri dan dapat membunuh bakteri penyebab infeksi.
5. Patogen merupakan mikroorganismе berupa bakteri yang dapat menyebabkan infeksi pada penyakit ulkus diabetikum.
6. Daya hambat adalah kemampuan suatu zat ekstrak akar parang romang dalam menghambat pertumbuhan mikroorganismе.

D. Ruang Lingkup Penelitian

Ruang lingkup penelitian ini adalah untuk mengetahui uji aktivitas ekstrak akar parang romang sebagai antibakteri terhadap patogen penyebab penyakit ulkus diabetikum.

E. Kajian Pustaka

Menurut penelitian yang dilakukan oleh Evi Mustiqawati dkk dengan judul penelitian uji daya hambat dan analisis KLT Bioautografi akar parang romang pada tahun 2015 menyatakan bahwa akar parang romang dapat menghambat bakteri gram negatif *Salmonella typhi* dan komponen kimia yang dapat memberikan aktivitas antibakteri secara KLT-Bioautografi dengan eluen n-Heksan menunjukkan hasil positif terhadap flavanoid, alkaloid, fenol, dan terpenoid. Berdasarkan penelitian tersebut diketahui bahwa jika hasil ekstrak bahwa akar parang romang memiliki aktivitas antibakteri dengan beberapa senyawa kimia, maka hasil tersebut dapat memungkinkan berhasilnya penelitian baru yang dilakukan dengan aktivitas antibakteri menggunakan bakteri gram negatif lainnya. (Mustiqawati et al., 2015).

Menurut penelitian yang dilakukan oleh Evi Mustiqawati dkk dengan judul penelitian aktivitas antibakteri dan analisis ekstrak akar parang romang dengan metode KLT - Bioautografi menyatakan bahwa ekstrak akar parang romang mampu menghambat pertumbuhan *Pseudomonas aeruginosa* dan *Streptococcus mutans* dengan konsentrasi 1mg/mL dan komponen kimia aktif pada bercak noda yang dapat menghambat bakteri uji yang memberikan hasil positif terhadap penampakan bercak yaitu pada golongan terpenoid, alkaloid, fenol dan flavonoid.

Berdasarkan penelitian tersebut diketahui bahwa jika hasil ekstrak akar parang romang, juga memiliki aktivitas antibakteri gram positif yaitu *Streptococcus mutans* dan gram negatif *Pseudomonas aeruginosa*, sehingga hasil tersebut dapat memungkinkan berhasilnya penelitian aktivitas antibakteri dengan jenis bakteri gram negatif lainnya dengan pemberian konsentrasi sekitar 1mg/mL yang memungkinkan memberikan aktivitas daya hambat (Mustiqawati et al., 2021)

F. Tujuan Penelitian

1. Untuk mengetahui terdapat aktivitas ekstrak akar parang romang sebagai antibakteri terhadap bakteri patogen penyebab ulkus diabetikum.
2. Untuk mengetahui besar konsentrasi ekstrak akar parang romang yang dapat memberikan daya hambat paling besar sebagai antibakteri terhadap bakteri patogen penyebab ulkus diabetikum?

G. Manfaat Penelitian

Manfaat penelitian ini adalah dapat memberikan informasi ilmiah terkait tanaman parang romang yang memiliki potensi sebagai antibakteri patogen penyebab ulkus diabetikum dan diharapkan dapat digunakan sebagai bahan baku obat dalam pengobatan penyakit ulkus diabetikum dalam upaya meningkatkan kualitas derajat kesehatan masyarakat.

BAB II

TINJAUAN PUSTAKA

A. Uraian Sampel

1. Klasifikasi Tanaman

Divisi : *Spermatophyta*
Sub Divisi : *Angiospermae*
Kelas : *Dicotyledoneae*
Sub Kelas : *Monochlamydeae*
Bangsa : *Urticales*
Suku : *Urticaceae*
Marga : *Boehmeria*
Jenis : *Boehmeria virgata* (Forst.) Guill
(074/UN36.1.4/Lab.Biologi/IV/2021).



Gambar tumbuhan parang romang (sumber : primer)

2. Morfologi

Tumbuhan berdiri tegak, memiliki waktu tumbuh yang cepat berupa belukar kecil, tinggi sekitar 1-3 m dan memiliki akar yang panjang. Tangkai yang bercabang, dan memiliki bentuk akar yang serabut berbonggol.

Daun berbentuk menyirip , panjang sekitar 10-20 cm dan lebar 5-15 cm dengan ujung daun yang runcing. Daun berwarna hijau muda hingga tua, berkilap pada bagian atas daun dan berwarna putih dan berbulu halus pada bagian punggung daun. Bentuk bunga tergolong majemuk dengan biji sangat kecil. Bunga berwarna putih kehijaun pada bagian tepi bunga ada yang berwarna hijau kuningan dan berubah menjadi coklat jika sudah tua. Bunganya terikat mengelompok di sela-sela daun pada bagian bawah batang.

3. Tempat Tumbuh

Tanaman ini tumbuh secara liar pada semak semak belukar di daerah bukit pegunungan seperti Malino, Enrekang, Sinjai, dan Maros (Rusdi et al., 2018).

4. Kandungan Kimia

Komponen kimia yang terdapat pada akar parang romang yaitu flavanoid, alkaloid, fenol, dan terpenoid (Rusdi et al., 2018).

5. Kegunaan

Tanaman yang digunakan secara empiris masyarakat makassar adalah parang romang sebagai anti tumor (Rusdi et al., 2013). Pada bagian akar tanaman parang romang juga dapat digunakan sebagai antibakteri (Mustiqawati et al., 2021).

B. Diabetes Mellitus

1. Pengertian Diabetes Mellitus

Diabetes mellitus merupakan suatu gangguan metabolik yang ditandai dengan peningkatan kadar glukosa darah (hiperglikemia) akibat kerusakan pada sekresi

insulin dan kerja insulin (Dipiro et al., 2020). Diabetes mellitus ditandai dengan tingginya kadar gula darah dalam darah karena tubuh tidak mampu melepaskan atau menggunakan insulin secara adekuat. Penegakkan diagnosa diabetes mellitus dilakukan dengan pengukuran kadar gula darah dalam darah. Kriteria diagnosis diabetes melitus terdiri dari 4 hal yaitu pemeriksaan glukosa plasma puasa ≥ 126 mg/dl. Gula darah puasa adalah kondisi tidak ada asupan kalori selama minimal 8 jam. Pemeriksaan glukosa plasma ≥ 200 mg/dl 2 jam setelah tes toleransi glukosa pral (TTGO) dengan beban glukosa 75 gr. Pemeriksaan glukosa plasma sewaktu ≥ 200 mg/dl dengan keluhan klasik. Pemeriksaan HbA1c $\geq 6,5$ % dengan menggunakan metode yang terstandarisasi oleh *National Glychohaemoglobin Standardization Program* (NGSP). (Kementerian Kesehatan RI., 2020).

2. Klasifikasi Diabetes Mellitus

Diabetes mellitus dapat diklasifikasikan menjadi 4 kategori yaitu :

1) Diabetes mellitus tipe 1

Diabetes mellitus tipe 1 merupakan diabetes yang disebabkan oleh kenaikan kadar gula dalam darah karena kerusakan sel beta pancreas sehingga produksi insulin tidak ada sama sekali. Insulin adalah hormone yang dihasilkan oleh pankreas untuk mencerna gula dalam darah. Penderita diabetes mellitus tipe 1 membutuhkan asupan insulin dari luar tubuh (Kementerian Kesehatan RI., 2020).

2) Diabetes mellitus tipe 2

Diabetes mellitus tipe 2 merupakan diabetes yang disebabkan kenaikan gula darah karena penurunan sekresi insulin yang rendah oleh kelenjar pankreas (Kementerian Kesehatan RI., 2020).

3) Diabetes mellitus gestasional

Diabetes mellitus gestasional merupakan diabetes yang didiagnosis selama masa kehamilan yang tidak bisa di indikasikan secara jelas terkena diabetes mellitus. Tipe ini ditandai dengan peningkatan kadar gula darah pada masa kehamilan. Gangguan ini terjadi pada minggu ke-24 kehamilan dan kadar gula darah akan Kembali normal setelah persalinan (Kementerian Kesehatan RI., 2020).

4) Diabetes tipe lain

Diabetes melitus tipe lain yang terjadi karena penyebab spesifik lain yang mengakibatkan meningkatan kadar gula darah, seperti infeksi, syndrome genetik, tekanan atau stres, kecanduan alkohol, obat dan zat kimia yang menyebabkan kerusakan pada pankreas (Dipiro et al., 2020).

3. Etiologi Diabetes Mellitus

Diabetes melitus disebabkan oleh gangguan sekresi insulin, glukagon, dan hormone lainnya dan menghasilkan karbohidrat dan lemak yang tidak normal untuk dilakukan metabolisme. Hal ini sering dibarengi dengan resistensi insulin, terutama pada diabetes mellitus tipe 2. Banyak hal yang menjadi penyebab terjadinya diabetes mellitus setelah mengkonsumsi makanan, konsumsi karbohidrat meningkatkan glukosa plasma konsentrasi dan merangsang pelepasan hormon

inkraetin dari usus dan pelepasan insulin dari sel beta pankreas (Dipiro et al., 2020).

Faktor penyebab antara lain :

- 1) Hereditas atau peningkatan kerentanan sel-sel beta pankreas dan perkembangan antibodi autoimun terhadap penghancuran sel-sel beta pankreas.
- 2) Lingkungan yang disebabkan oleh faktor makanan, infeksi, toksin dan stress. Kekurangan protein kronik dapat mengakibatkan hipofungsi pankreas. Stress dan emosional meningkatkan kadar hormon stress (kortisol, epinefrin, glucagon, dan hormon pertumbuhan), sehingga dapat meningkat kadar glukosa dalam darah.
- 3) Perubahan gaya hidup secara umum manusia rentan terkena diabetes mellitus karena terjadinya perubahan gaya hidup, menjadikan tubuh kurang aktif sehingga menimbulkan kegemukan dan beresiko tinggi terkena diabetes mellitus.
- 4) kenaikan kadar estrogen dan hormone plasenta pada kehamilan dapat menyebabkan kenaikan kadar gula darah dalam darah (Kementerian Kesehatan RI., 2020).

4. Patofisiologi Diabetes mellitus

Diabetes mellitus dapat muncul akibat penyakit eksokrin pankreas ketika terjadi kerusakan pada mayoritas organ pankreas. Hormon yang bekerja sebagai antagonis insulin juga dapat menyebabkan diabetes. Resistensi insulin pada otot adalah kelainan yang paling awal terdeteksi dari diabetes tipe 1.

Adapun penyebab dari resistensi insulin yaitu obesitas/kelebihan berat badan, glukokortikoid berlebih (sindrom *cushing* atau terapi steroid), hormon pertumbuhan berlebih (akromegali), kehamilan, diabetes gestasional, penyakit ovarium polikistik, lipodistrofi (didapat atau genetik, terkait dengan akumulasi lipid di hati), autoantibodi pada reseptor insulin, mutasi reseptor insulin, mutasi reseptor aktivator proliferasi peroksisom, mutasi yang menyebabkan obesitas genetik (misalnya: mutasi reseptor melanokortin), dan hemochromatosis (penyakit keturunan yang menyebabkan akumulasi besi jaringan) (Ozougwu et al., 2013).

Pada diabetes tipe I, sel beta pankreas telah dihancurkan oleh proses autoimun, sehingga insulin tidak dapat diproduksi. Hiperglikemia puasa terjadi karena produksi glukosa yang tidak dapat diukur oleh hati. Meskipun glukosa dalam makanan tetap berada di dalam darah dan menyebabkan hiperglikemia postprandial (setelah makan), glukosa tidak dapat disimpan di hati. Jika konsentrasi glukosa dalam darah cukup tinggi, ginjal tidak akan dapat menyerap kembali semua glukosa yang telah disaring. Oleh karena itu ginjal tidak dapat menyerap semua glukosa yang disaring. Akibatnya, muncul dalam urin (kencing manis). Saat glukosa berlebih diekskresikan dalam urin, limbah ini akan disertai dengan ekskreta dan elektrolit yang berlebihan. Kondisi ini disebut diuresis osmotik. Kehilangan cairan yang berlebihan dapat menyebabkan peningkatan buang air kecil (poliuria) dan haus (polidipsia).

Kekurangan insulin juga dapat mengganggu metabolisme protein dan lemak, yang menyebabkan penurunan berat badan. Jika terjadi kekurangan insulin, kelebihan protein dalam darah yang bersirkulasi tidak akan disimpan di jaringan.

Dengan tidak adanya insulin, semua aspek metabolisme lemak akan meningkat pesat. Terkadang hal ini terjadi di antara waktu makan, saat sekresi insulin minimal, namun saat sekresi insulin mendekati, metabolisme lemak akan meningkat secara signifikan. Untuk mengatasi resistensi insulin dan mencegah pembentukan glukosa dalam darah, diperlukan peningkatan jumlah insulin yang disekresikan oleh sel beta pankreas. Pada penderita gangguan toleransi glukosa, kondisi ini terjadi akibat sekresi insulin yang berlebihan, dan kadar glukosa akan tetap pada level normal atau sedikit meningkat. Namun, jika sel beta tidak dapat memenuhi permintaan insulin yang meningkat, maka kadar glukosa akan meningkat dan diabetes tipe II akan berkembang (Lestari et al., 2021).

5. Gejala Diabetes Mellitus

Diabetes sering disebabkan oleh faktor genetik dan perilaku atau gaya hidup seseorang. Selain itu faktor lingkungan sosial dan pemanfaatan pelayanan kesehatan juga menimbulkan penyakit diabetes dan komplikasinya. Diabetes dapat memengaruhi berbagai sistem organ tubuh manusia dalam jangka waktu tertentu, yang disebut komplikasi. Komplikasi diabetes dapat dibagi menjadi pembuluh darah mikrovaskular dan makrovaskuler. Komplikasi mikrovaskuler termasuk kerusakan sistem saraf (neuropati), kerusakan sistem ginjal (nefropati) dan kerusakan mata (retinopat) (Taylor, 2013).

Faktor risiko kejadian penyakit diabetes melitus antara lain usia, aktivitas fisik, terpapar asap, indeks massa tubuh (IMT), tekanan darah, stres, gaya hidup, adanya riwayat keluarga, kolesterol HDL, trigliserida, kehamilan, riwayat ketidaknormalan

glukosa dan kelainan lainnya. Memiliki berat badan dengan tingkat obesitas berisiko sering kali terkena penyakit diabetes mellitus tipe 2 jika dibandingkan dengan orang yang berada pada berat badan ideal atau normal.

Gejala dari penyakit diabetes mellitus yaitu antara lain:

1) Poliuri (sering buang air kecil)

Buang air kecil lebih sering dari biasanya terutama pada malam hari (poliuria), hal ini dikarenakan kadar gula darah melebihi ambang ginjal ($>180\text{mg/dl}$), sehingga gula akan dikeluarkan melalui urin. Untuk menurunkan konsentrasi urin yang dikeluarkan, tubuh akan menyerap air sebanyak mungkin ke dalam urin sehingga urine dalam jumlah besar dapat dikeluarkan dan sering buang air kecil. Dalam keadaan normal, keluaran urin harian sekitar 1,5 liter, tetapi pada pasien diabetes mellitus yang tidak terkontrol, keluaran cairan urin lima kali lipat dari jumlah ini. Sering merasa haus dan ingin minum air putih sebanyak mungkin (poliploidi). Dengan adanya ekskresi urin, tubuh akan mengalami dehidrasi. Untuk mengatasi masalah tersebut maka tubuh akan menghasilkan rasa haus sehingga penderita selalu ingin minum air terutama air dingin, manis, segar dan air dalam jumlah banyak.

2) Polifagi (cepat merasa lapar)

Nafsu makan meningkat (polifagi) dan merasa kurang tenaga. Insulin menjadi bermasalah pada penderita diabetes mellitus sehingga pemasukan gula ke dalam sel-sel tubuh kurang dan energi yang dibentuk menjadi kurang. Ini adalah penyebab mengapa penderita merasa kurang tenaga. Selain itu, sel juga menjadi miskin gula

sehingga otak juga berfikir bahwa kurang energi itu karena kurang makan, maka tubuh kemudian berusaha meningkatkan asupan makanan dengan menimbulkan rasa lapar.

3) Berat badan menurun

Ketika tubuh tidak mampu mendapatkan energi yang cukup dari gula karena kekurangan insulin, tubuh akan bergegas mengolah lemak dan protein yang ada di dalam tubuh untuk diubah menjadi energi. Dalam sistem pembuangan urin, penderita diabetes mellitus yang tidak terkontrol bisa kehilangan sebanyak 500 gr glukosa dalam urin per 24 jam (setara dengan 2000 kalori perhari hilang dari tubuh). Kemudian gejala lain atau gejala tambahan yang dapat timbul yang umumnya ditunjukkan karena komplikasi adalah kaki kesemutan, gatal-gatal, atau luka yang tidak kunjung sembuh, pada wanita kadang disertai gatal di daerah selangkangan dan pada pria ujung penis terasa sakit (Lestari et al., 2021)..

6. Cara Pencegahan dan Pemeriksaan Diabetes Mellitus

Macam pemeriksaan diabetes mellitus yang dapat dilakukan yaitu pemeriksaan gula darah sewaktu (GDS), pemeriksaan gula darah puasa (GDP), pemeriksaan gula darah 2 jam prandial (GD2PP), pemeriksaan HbA1c, pemeriksaan toleransi glukosa oral (TTGO) berupa tes penyaring. Diagnosis ditegakkan dengan pemeriksaan kadar gula darah sebagai berikut:

1. Gula darah puasa > 126 mg/dl
2. Gula darah acak > 200 mg/dl.

Kemudian cara diagnosis yang lain adalah dengan mengukur HbA1c $> 6,5\%$. Pradiabetes adalah penderita dengan kadar glukosa darah puasa antara 100 mg/dl sampai dengan 125 mg/dl (IFG); atau 2 jam puasa antara 140 mg/dl sampai dengan 199 mg/dl (IGT), atau kadar A1C antara 5,7– 6,4% 6,7.

Pengobatan yang dapat dilakukan untuk penderita diabetes melitus yaitu dengan terapi insulin, mengonsumsi obat diabetes, mencoba pengobatan alternatif, menjalani operasi dan memperbaiki pola hidup sehat dengan memakan makanan yang bergizi atau sehat, dan melakukan olahraga.

Dengan memahami faktor risiko, diabetes melitus dapat dicegah. Faktor risiko diabetes mellitus dibagi menjadi beberapa faktor risiko, namun ada beberapa yang dapat diubah oleh manusia, dalam hal ini dapat berupa pola makan, pola aktivitas, dan pengelolaan stres. Faktor kedua merupakan faktor risiko, namun sifatnya tidak dapat diubah, seperti umur, jenis kelamin, dan faktor penderita diabetes dengan latar belakang keluarga (Isnaini & Ratnasari, 2018).

C. Ulkus Diabetikum

1. Pengertian Ulkus Diabetikum

Pada penyandang diabetes mellitus dapat terjadi komplikasi pada semua tingkat sel dan semua tingkatan anatomik. Manifestasi komplikasi kronik dapat terjadi pada tingkat mikrovaskular (retinopati diabetik, nefropati diabetik, neuropati diabetik, dan kardiomiopati) maupun makrovaskular (stroke, penyakit jantung koroner, *peripheral vascular disease*). Komplikasi lain dari diabetes mellitus dapat berupa kerentanan berlebih terhadap infeksi akibat mudahnya terjadi infeksi saluran

kemih, tuberkulosis paru, dan infeksi kaki, yang kemudian dapat berkembang menjadi ulkus diabetik. Masalah pada kaki diabetik misalnya ulserasi, dan infeksi merupakan penyebab umum perawatan di rumah sakit bagi para penderita diabetes. Perawatan rutin kaki diabetik adalah segala bentuk kelainan yang terjadi pada kaki yang disebabkan oleh diabetes mellitus. Faktor utama yang mempengaruhi terbentuknya kaki diabetik merupakan kombinasi neuropati otonom dan neuropati somatik, insufisiensi vaskuler, serta infeksi (Bhatnagar et al., 2008).

Ulkus kaki diabetik adalah infeksi luka terbuka pada kulit yang terjadi pada sebagian atau seluruh lapisan kulit pada kaki penderita diabetes mellitus ulkus kaki diabetik biasanya disebabkan oleh tekanan dan gesekan berulang pada kaki. dengan adanya komplikasi terkait diabetes dari neuropati perifer atau penyakit arteri perifer, dan penyembuhannya sering dipersulit oleh perkembangan infeksi (Mariam et al., 2017).

2. Etiologi Ulkus Diabetikum

Kejadian ulkus diabetikum pada pasien diabetes dapat disebabkan oleh neuropati perifer, penyakit arteri perifer, kelainan bentuk kaki, trauma kaki dan gangguan resistensi terhadap infeksi (Noor et al., 2015)

a. Neuropati Perifer

Neuropati merupakan sebuah penyakit yang mempengaruhi saraf serta menyebabkan gangguan sensasi, gerakan, dan aspek kesehatan lainnya tergantung pada saraf yang terkena. Neuropati disebabkan oleh kelainan metabolik karena hiperglikemia. Gangguan sistem saraf motorik, sensorik dan otonom merupakan

akibat neuropati. Neuropati motorik menyebabkan perubahan kemampuan tubuh untuk mengkoordinasikan gerakan sehingga terjadi deformitas kaki, jari kaki martil, cakar, dan memicu atrofi otot kaki yang mengakibatkan osteomilitis.

Neuropati sensorik menyebabkan saraf sensorik pada ekstremitas mengalami kerusakan dan cedera berulang yang mengakibatkan gangguan integritas kulit sehingga menjadi pintu masuk invasi mikroba. Hal ini dapat menjadi pemicu luka yang tidak sembuh dan membentuk ulkus kronis. Kehilangan sensasi atau rasa kebas sering kali menyebabkan trauma atau lesi yang terjadi tidak di ketahui. Neuropati otonom menyebabkan penurunan fungsi kelenjar keringat dan sebaceous di kaki sehingga kulit kaki menjadi kering serta mudah terbentuk fisura. Kaki kehilangan kemampuan pelembab alami dan kulit menjadi lebih rentan rusak dan berkembangnya infeksi (Noor et al., 2015).

b. *Peripheral Artery Disease* (PAD).

Penyakit arteri perifer atau *Peripheral Artery Disease* (PAD) adalah penyakit pada ekstremitas bawah karena terjadinya penyumbatan arteri yang disebabkan oleh atherosklerosis. Perkembangannya mengalami proses yang bertahap di mana arteri menjadi tersumbat, menyempit, atau melemah, peradangan yang berkepanjangan dalam mikrosirkulas dan menyebabkan penebalan kapiler sehingga membatasi elastisitas kapiler yang menyebabkan iskemia.

Penyumbatan pada arteri besar dan menengah, seperti pembuluh femoropopliteal dan aortoiliaka menyebabkan iskemia akut atau kronis pada otot.

Perfusi arteri yang menurun mengakibatkan aliran darah yang tidak lancar sehingga dapat menyebabkan pasien berisiko mengalami ulkus (Noor et al., 2015)

c. kelainan bentuk kaki

Kelainan bentuk kaki disebabkan oleh neuropati diabetes sehingga mengakibatkan peningkatan tekanan kulit saat berjalan (Bandyk, 2018). Kelainan bentuk kaki seperti hallux valgus, jari kaki palu atau jari kaki cakar, jari kaki martil dan kaki charcot. Kaki charcot sering muncul tanpa gejala dan sering berkembang menjadi kelainan bentuk kaki yang serius dan tidak dapat disembuhkan yang dapat menyebabkan kejadian ulserasi. Pasien dengan kelainan bentuk kaki juga harus memperhatikan alas kaki yang digunakan dan disesuaikan dengan bentuk kaki untuk mencegah terjadinya ulserasi (Perez Panero et al., 2019).

d. imunopati

Imunopati terlibat dalam kerentanan yang ada pada pasien diabetes terhadap infeksi serta potensi untuk meningkatkan respons normal inflamasi. Infeksi pada luka dapat mudah terjadi karena sistem kekebalan atau imunitas pada pasien diabetes mellitus mengalami gangguan. Gangguan pertahanan tubuh yang terjadi akibat dari hiperglikemia yaitu kerusakan fungsi leukosit dan perubahan morfologi makrofag. Selain menurunkan fungsi dari sel-sel polimorfonuklear, gula darah yang tinggi merupakan tempat yang baik untuk pertumbuhan bakteri. Penurunan kemotaksis faktor pertumbuhan dan sitokin, ditambah dengan kelebihan metaloproteinase, menghambat penyembuhan luka normal dengan menciptakan keadaan inflamasi yang berkepanjangan (Noor et al., 2015).

e. infeksi

Terdapat banyak jaringan lunak pada telapak kaki yang rentan terhadap infeksi serta penyebaran yang mudah dan cepat ke dalam tulang sehingga dapat mengakibatkan osteitis. Ulkus ringan pada kaki apabila tidak ditangani dengan benar dapat dengan mudah berubah menjadi osteitis/osteomyelitis dan gangrene. Kadar gula darah yang buruk, disfungsi imunologi dengan gangguan aktivitas leukosit dan fungsi komplemen mengakibatkan perkembangan infeksi jaringan (Noor et al., 2015).

3. Tanda dan gejala ulkus diabetikum

Tanda dan gejala ulkus diabetikum dilihat sebagai berikut :

- a. Penurunan denyut nadi arteri dorsalis pedis, tibialis, poplitea, kaki menjadi atrofi, kaku, sering kesemutan, dingin, kuku menjadi tebal dan kulit kering.
- b. Eksudat, yaitu adanya eksudat atau cairan pada luka sebagai tempat berkembangnya bakteri
- c. Edema, di sekitar kulit yang mengalami ulkus diabetikum sebagian besar akan terjadi edema kurang dari 2 cm, berwarna merah muda, dan inflamasi minimal. Edema pada ulkus diabetikum terdiri dari edema minimal yaitu sekitar 2 cm, sedang (semua kaki), berat (kaki dan tungkai).
- d. Inflamasi. Inflamasi yang terjadi dapat berupa inflamasi ringan, sedang, berat atau tanpa inflamasi. Warna : merah muda, eritema, pucat, gelap (Roza et al., 2015).

4. Pencegahan Ulkus Diabetikum

Untuk mencegah terjadinya ulkus diabetikum, beberapa hal yang dapat dilakukan keluarga dan pasien secara mandiri yaitu :

a. Pemeriksaan kondisi kaki

Pemeriksaan kondisi kaki penderita diabetes mellitus perlu dilakukan sehari sekali untuk melihat adanya kelainan seperti kemerahan, lecet, kulit pecah-pecah, bengkak dan nyeri. Gangguan sensitivitas pada penderita diabetes mellitus dapat mengakibatkan pasien tidak sensitive merasakan luka kecil di kaki.

b. Mencuci kaki

Mencuci kaki bertujuan untuk mencegah infeksi pada kaki, yang dilakukan dengan menggunakan sabun dan washlap. Jangan menggunakan air yang terlalu panas dan merendam kaki lebih dari 3 menit karena akan menimbulkan rasa nyeri. Menggosok kaki harus dilakukan dengan berhati-hati dan menggunakan sikat yang lembut karena luka gores dapat memicu terjadinya ulkus. Setelah mencuci kaki, segera keringkan kaki dengan menepuk-nepuk secara perlahan dengan handuk yang lembut. Keringkan sela-sela jari kaki untuk mencegah pertumbuhan jamur.

c. perawatan kulit

Perawatan kulit dilakukan dengan memberikan pelembab dua kali sehari pada bagian kaki yang kering agar kulit tidak menjadi retak, sehingga dapat mencegah terjadinya ulkus diabetikum.

d. pemilihan alas kaki

Alas kaki yang digunakan harus sesuai dengan ukuran kaki jangan terlalu sempit dan terlalu longgar. Sebelum menggunakan alas kaki cek terlebih dahulu apakah ada benda asing agar tidak menimbulkan lecet saat memakainya. Menggunakan sandal jepit harus berhati-hati agar tidak menimbulkan lecet pada sela-sela ibu jari. Kaus kaki yang digunakan terbuat dari bahan yang lembut dan dapat menyerap keringat seperti bahan dari katun. Jahitan yang kasar dapat menyebabkan tekanan dan lecet.

e. Senam kaki

Senam kaki pada penderita diabetes mellitus adalah latihan yang dapat dilakukan oleh penderita diabetes mellitus dengan cara melakukan gerakan pada kaki untuk melancarkan peredaran darah pada kaki dan mencegah terjadinya kelainan bentuk pada kaki. Fungsi senam kaki adalah memperkuat otot-otot kaki seperti otot betis dan otot paha serta dapat mengatasi keterbatasan gerak sendi. Melakukan senam kaki harus sesuai dengan indikasi serta perhatikan kondisi dan kemampuan pasien diabetes mellitus (Yulyastuti et al., 2021).

D. Uraian Umum Antimikroba

Substansi yang terdiri dari senyawa biologis maupun kimia yang bersifat mematikan atau mencegah pertumbuhan mikroba disebut antimikroba. Salah satu bagian yang termasuk dalam antimikroba yaitu antibakteri, Antibakteri merupakan senyawa antimikroba yang dihasilkan oleh mikroba yang dilemahkan

maupun sintesis kimiawi yang berfungsi melemahkan ataupun mematikan pertumbuhan bakteri (Hafsan, 2011).

1. Pembagian antibakteri

Antibakteri berdasarkan kekuatan kerja dibedakan sebagai berikut :

1) Spektrum sempit yaitu antimikroba yang hanya mampu menghambat satu golongan bakteri saja, contohnya hanya mampu membunuh atau menghambat bakteri dari gram negatif saja atau gram positif saja.

2) Spektrum luas yaitu antimikroba yang dapat menghambat atau membunuh bakteri baik gram negatif, maupun gram positif (Hafsan, 2011).

2. Sifat antibakteri

Antibakteri berdasarkan sifatnya dibedakan sebagai berikut :

1) Bakteriostatik yaitu zat atau bahan yang dapat menghambat atau menghentikan pertumbuhan mikroba (bakteri). Dalam keadaan seperti ini jumlah mikroorganisme menjadi stasioner, tidak dapat lagi multiplikasi atau berkembang biak.

2) Bakteriosida yaitu zat atau bahan yang dapat membunuh mikroorganisme (bakteri). Dalam hal ini jumlah mikroorganisme (bakteri) akan berkurang atau bahkan habis, tidak dapat lagi melakukan multiplikasi atau berkembang biak (Kar, 2008).

3. Prinsip kerja antibakteri

Antibakteri mempunyai mekanisme kerja utama ada lima cara antara lain sebagai berikut:

1) Mengganggu metabolisme sel mikroba

Pada umumnya mikroba membutuhkan asam folat untuk kelangsungan hidupnya yang disintesis dari asam amino para benzoat (PABA). Antimikroba bersifat sebagai antimetabolit dimana antimikroba bekerja memblokir terhadap metabolit spesifik mikroba, seperti sulfonamida. Sulfonamida menghambat pertumbuhan sel dengan menghambat sintesis asam folat oleh bakteri. Sulfonamida secara struktur mirip dengan asam folat, asam amino para benzoat (PABA), dan bekerja secara kompetitif untuk enzim-enzim yang langsung mempersatukan PABA dan sebagian pteridin menjadi asam dihidrofolat.

2) Penghambatan terhadap sintesis dinding sel

Dinding sel bakteri terdiri dari peptidoglikan yaitu suatu kompleks polimer mukopeptida. Beberapa antibiotik seperti sikloserin menghambat reaksi paling dini dari proses sintesis dinding sel diikuti oleh basitrasin, vankomisin dan diakhiri oleh penisilin dan sefalosporin yang menghambat reaksi terakhir (transpeptidasi).

3) Penghambatan terhadap fungsi membran sel

Antimikroba bekerja secara langsung pada membran sel yang mempengaruhi permeabilitas dan menyebabkan keluarnya senyawa intraseluler mikroorganisme. Membran sel adalah lapisan di bawah dinding sel yang mempunyai sifat

permeabilitas selektif dan berfungsi mengontrol keluar masuknya substansi dari dalam dan luar sel, serta memelihara tekanan osmotik internal dan ekskresi. Beberapa antibiotik bersatu dengan membran yang berfungsi sebagai ionophores yaitu senyawa yang memberi jalan masuknya ion abnormal. Proses ini dapat mengganggu biokimia sel, misalnya gramisidin. Antibiotik polimiksin dapat merusak membran sel setelah bereaksi dengan fosfat pada fosfolipid membran sel. Polimiksin lebih aktif terhadap bakteri gram negatif .

4) Penghambatan terhadap sintesis protein

Hidupnya suatu sel tergantung pada terpeliharanya molekul-molekul dalam keadaan alamiah. Suatu kondisi atau substansi mengubah keadaan ini yaitu mendenaturasi protein dengan merusak sel tanpa dapat diperbaiki kembali. Suhu tinggi atau konsentrasi beberapa zat dapat mengakibatkan koagulasi kerusakan total komponen seluler yang vital.

5) Penghambatan terhadap sintesis asam nukleat

Asam nukleat merupakan bagian yang sangat vital bagi perkembangbiakan sel. Untuk pertumbuhannya, kebanyakan sel tergantung pada sintesis DNA, sedangkan RNA diperlukan untuk transkripsi dan penentuan informasi sintesis protein dan enzim. Begitu pentingnya DNA dan RNA dalam proses kehidupan sel. Hal ini berarti bahwa gangguan apapun yang terjadi pada pembentukan atau pada fungsi zat-zat tersebut dapat mengakibatkan kerusakan total pada sel. Dalam hal ini mempengaruhi metabolisme asam nukleat, seperti berikatan dengan enzim DNA dependen RNA-polymerase bakteri, memblokir helix DNA. Contohnya seperti

antibiotik quinolon, pyrimethamin, sulfonamida, trimethoprim, dan trimetrexat, sedangkan metronidazole menghambat sintesis DNA (Hafsan, 2011).

E. Metode Pengujian Mikroba

Metode pengujian mikroba terdiri dari beberapa cara sebagai berikut :

1. Metode Difusi

Pada metode ini, penentuan aktivitas didasarkan pada kemampuan difusi dari zat antimikroba dalam lempeng agar yang telah diinokulasikan dengan mikroba uji. Hasil pengamatan yang akan diperoleh berupa ada atau tidaknya zona hambatan yang akan terbentuk di sekeliling zat antimikroba pada waktu inkubasi.

Pada metode ini dapat dilakukan dengan tiga cara, yaitu:

1) Cara cakram (*Disc*)

Cara ini merupakan cara yang paling sering digunakan untuk menentukan kepekaan kuman terhadap berbagai macam obat-obatan. Pada cara ini, digunakan suatu cakram kertas saring () yang berfungsi sebagai tempat menampung zat antimikroba. Kertas saring tersebut kemudian diletakkan pada lempeng agar yang telah diinokulasi mikroba uji, kemudian diinkubasi pada waktu tertentu dan suhu tertentu, sesuai dengan kondisi optimum dari mikroba uji.

Pada umumnya, hasil yang didapat bisa diamati setelah inkubasi selama 18-24 jam dengan suhu 37 °C. Hasil pengamatan yang diperoleh berupa ada atau tidaknya daerah bening yang terbentuk di sekeliling kertas cakram yang menunjukkan zona hambat pada pertumbuhan bakteri. Metode cakram disk atau cakram kertas ini

memiliki kelebihan dan kekurangan. Kelebihannya adalah mudah dilakukan, tidak memerlukan peralatan khusus dan relatif murah, sedangkan kelemahannya adalah ukuran zona bening yang terbentuk tergantung oleh kondisi inkubasi, inokulum, predifusi dan preinkubasi serta ketebalan medium.

2) Cara parit (*Ditch*)

Suatu lempeng agar yang telah diinokulasikan dengan bakteri uji dibuat sebidang parit. Parit tersebut berisi zat antimikroba, kemudian diinkubasi pada waktu dan suhu optimum yang sesuai untuk mikroba uji. Hasil pengamatan akan berupa ada tidaknya zona hambat yang akan terbentuk di sekitar parit.

3) Cara sumuran (*hole/cup*)

Pada lempeng agar yang telah diinokulasikan dengan bakteri uji dibuat suatu lubang yang selanjutnya diisi dengan zat antimikroba uji. Kemudian setiap lubang itu diisi dengan zat uji. Setelah diinkubasi pada suhu dan waktu yang sesuai dengan mikroba uji, dilakukan pengamatan dengan melihat ada atau tidaknya zona hambatan di sekeliling lubang .

2. Metode Dilusi

Pada metode ini dilakukan dengan mencampurkan zat antimikroba dan media agar, yang kemudian diinokulasikan dengan mikroba uji. Hasil pengamatan yang akan diperoleh berupa tumbuh atau tidaknya mikroba di dalam media. Aktivitas zat antimikroba ditentukan dengan melihat konsentrasi hambat minimum (KHM) yang merupakan konsentrasi terkecil dari zat antimikroba uji yang masih memberikan

efek penghambatan terhadap pertumbuhan mikroba uji. Metode ini terdiri dari dua cara antara lain :

1) Pengenceran serial dalam tabung

Pengujian dilakukan dengan menggunakan sederetan tabung reaksi yang diisi dengan inokulum kuman dan larutan antibakteri dalam berbagai konsentrasi. Zat yang akan diuji aktivitas bakterinya diencerkan sesuai serial dalam media cair, kemudian diinokulasikan dengan kuman dan diinkubasi pada waktu dan suhu yang sesuai dengan mikroba uji. Aktivitas zat ditentukan sebagai konsentrasi hambat minimal (KHM).

2) Penapisan lempeng agar

Zat antibakteri diencerkan dalam media agar dan kemudian dituangkan ke dalam cawan petri. Setelah agar membeku, diinokulasikan kuman kemudian diinkubasi pada waktu dan suhu tertentu. Konsentrasi terendah dari larutan zat antibakteri yang masih memberikan hambatan terhadap pertumbuhan kuman ditetapkan sebagai konsentrasi hambat minimal (KHM)

3. Metode difusi dan dilusi

E-test atau biasa disebut juga epsilon meter adalah metode tes dimana huruf (E) dalam nama E-test menunjukkan simbol epsilon (ϵ). E-test merupakan metode kuantitatif untuk uji antimikroba. Metode ini termasuk gabungan antara metode dilusi antibakteri dan metode difusi antibakteri ke dalam media. Metode ini dilakukan dengan menggunakan strip plastik yang sudah mengandung agen antibakteri dengan konsentrasi terendah sampai konsentrasi tertinggi diletakkan

pada media agar yang telah ditanami mikroorganisme. Hambatan pertumbuhan mikroorganisme bias diamati dengan adanya area jernih di sekitar strip tersebut. Etest dapat digunakan untuk menentukan kadar hambat minimum (KHM) (Schwalbe et al., 2007).

F. Metode Sterilisasi

1. Pengertian Sterilisasi

Sterilisasi merupakan proses penghilangan atau pemusnahan semua organisme hidup dan spora terhadap peralatan untuk menjaga kebersihan agar tetap steril dan mencegah terjadinya kontaminasi (Allen et al., 2011).

2. Cara-Cara Sterilisasi

Pada prinsipnya sterilisasi dapat dilakukan dengan 3 cara yaitu secara mekanik, fisik, dan kimiawi.

- 1) Sterilisasi secara mekanik (filtrasi) menggunakan suatu saringan yang berpori sangat kecil (0,22 mikron atau 0,45 mikron) sehingga mikroba tertahan pada saringan tersebut. Proses ini ditujukan untuk sterilisasi bahan yang tahan panas, misalnya larutan enzim dan antibiotik.
- 2) Sterilisasi secara fisik dapat dilakukan dengan pemanasan dan penyinaran.

Beberapa jenis sterilisasi secara fisika sebagai berikut :

- a. Pemijaran (dengan api langsung). Membakar alat pada api secara langsung, contoh alat : jarum inokulum, pinset.
- b. Panas kering : pada proses ini terjadi dehidrasi sel mikroorganisme, sterilisasi dengan oven kira-kira 160-180°C selama 1,5-2 jam dengan

sistem udara yang statis. Sterilisasi panas kering cocok untuk alat yang terbuat dari kaca misalnya Erlenmeyer, tabung reaksi, cawan petri.

- c. Uap air panas : konsep ini mirip dengan mengukur. Air mendidih atau uap air pada suhu 100°C dapat membunuh bentuk vegetatif dari mikroorganisme dan virus dalam waktu 5 menit. Masih banyak spora bakteri yang tahan terhadap pemanasan ini dan masih tetap hidup setelah dilakukan perebusan selama beberapa jam.
 - d. Uap air panas bertekanan menggunakan autoklaf pada suhu 121°C selama 15 menit. Ini dilakukan untuk membunuh spora bakteri yang paling tahan panas. Cara ini dilakukan untuk mensterilkan alat-alat yang tidak tahan pemanasan seperti spuit.
 - e. Penyinaran dengan UV. Sinar Ultra Violet juga dapat digunakan untuk proses sterilisasi, misalnya untuk membunuh mikroba yang menempel pada permukaan interior *safety cabinet* dengan disinari lampu UV. Radiasi UV menyebabkan kesalahan dalam replikasi DNA dan mempunyai aktivitas mutagenik pada sel-sel yang masih hidup (Allen et al., 2011)
- 3) Sterilisasi Kimiawi Biasanya menggunakan senyawa antiseptik dan desinfektan contohnya antara lain alkohol dan formalin (Kemenkes, 2020).

G. Ekstraksi

1. Pengertian Ekstraksi

Ekstrak adalah sediaan pekat yang diperoleh dengan mengekstraksi zat aktif dari simplisia nabati atau simplisia hewani menggunakan pelarut yang sesuai, kemudian semua atau hampir semua pelarut diuapkan dan massa atau serbuk yang tersisa diperlakukan sedemikian hingga memenuhi ketetapan .

Ekstraksi merupakan suatu proses pemisahan bahan atau kandungan kimia dari campurannya dengan menggunakan pelarut yang sesuai. Tujuan ekstraksi adalah untuk menarik dan memisahkan senyawa yang mempunyai kelarutan berbeda-beda dalam berbagai pelarut komponen kimia yang terdapat dalam bahan alam baik dari tumbuhan, hewan, dan biota laut dengan menggunakan pelarut organik tertentu (Kemenkes, 2020).

2. Jenis- jenis Ekstraksi

Beberapa metode ekstraksi sebagai berikut :

1) Maserasi

Maserasi adalah proses pengestrakan simplisia dengan menggunakan pelarut dengan beberapa kali pengocokan atau pengadukan pada temperatur ruangan. Maserasi bertujuan untuk menarik zat-zat berkhasiat yang tahan pemanasan maupun yang tidak tahan pemanasan. Secara teknologi maserasi termasuk ekstraksi dengan prinsip metode pencapaian konsentrasi pada keseimbangan. Maserasi dilakukan dengan beberapa kali pengocokan atau pengadukan pada temperatur ruangan atau kamar.

Maserasi merupakan metode sederhana yang paling banyak digunakan. Cara ini sesuai, baik untuk skala kecil maupun skala industri. Proses ekstraksi dihentikan ketika tercapai kesetimbangan antara konsentrasi senyawa dalam pelarut dengan konsentrasi dalam sel tanaman. Setelah proses ekstraksi, pelarut dipisahkan dari sampel dengan penyaringan. Kerugian utama dari metode maserasi ini adalah memakan banyak waktu, pelarut yang digunakan cukup banyak, dan besar kemungkinan beberapa senyawa hilang. Selain itu, beberapa senyawa mungkin saja sulit di ekstraksi pada suhu kamar. Namun di sisi lain, metode maserasi dapat menghindari rusaknya senyawa-senyawa yang bersifat termolabil.

2) Sokletasi

Sokletasi merupakan proses ekstraksi dengan menggunakan pelarut yang selalu baru yang umumnya dilakukan dengan alat khusus soklet sehingga terjadi ekstraksi konstan dengan adanya pendingin balik. Caranya, serbuk bahan ditempatkan pada selongsong dengan pembungkus kertas saring, lalu ditempatkan pada alat soklet yang telah dipasang labu dibawahnya. Tambahkan pelarut sebanyak 12 kali sirkulasi. Pasang pendingin balik, panaskan labu, ekstraksi berlangsung minimal 3 kali jam dengan interval sirkulasi kira-kira 15 menit.

Metode ini dilakukan dengan menempatkan serbuk sampel dalam sarung selulosa (dapat digunakan kertas saring) dalam klonsong yang ditempatkan di atas labu dan di bawah kondensor. Pelarut yang sesuai dimasukkan ke dalam labu dan suhu penangas diatur hingga titik didih. Keuntungan dari metode ini adalah proses ekstraksi yang berkelanjutan, sampel terekstraksi oleh pelarut murni hasil kondensasi sehingga tidak membutuhkan banyak pelarut dan tidak memakan

banyak waktu. Kerugiannya adalah senyawa yang bersifat termolabil dapat terdegradasi karena ekstrak yang diperoleh terus-menerus berada pada titik didih.

3) Destilasi Uap

Destilasi uap memiliki proses yang sama dan biasanya digunakan untuk mengekstraksi minyak esensial (campuran berbagai senyawa menguap). Selama pemanasan, uap terkondensasi dan destilat (terpisah sebagai dua bagian yang tidak saling bercampur) ditampung dalam wadah yang terhubung dengan kondensor. Kerugian dari metode ini adalah senyawa yang bersifat termolabil dapat terdegradasi.

4) Refluks

Refluks adalah ekstraksi dengan pelarut pada temperatur titik didihnya, selama waktu tertentu dan jumlah pelarut terbatas yang relatif konstan dengan adanya pendingin balik. Umumnya dilakukan pengulangan proses pada residu pertama sampai 3-5 kali sehingga dapat termasuk proses ekstraksi sempurna. Pada metode refluks, sampel dimasukkan bersama pelarut ke dalam labu yang dihubungkan dengan kondensor. Pelarut dipanaskan hingga mencapai titik didih. Uap terkondensasi dan kembali ke dalam labu.

5) Perkolasi

Pada metode perkolasi, serbuk sampel dibasahi secara perlahan dalam sebuah perkolator (wadah silinder yang dilengkapi dengan kran bagian bawahnya). Pelarut ditambahkan pada bagian atas serbuk sampel dan dibiarkan menetes perlahan pada bagian bawah. Kelebihan dari metode ini adalah sampel senantiasa dialiri oleh

pelarut baru. Sedangkan kerugiannya adalah jika sampel dalam perkolator tidak homogen maka pelrut akan sulit menjangkau seluruh area. Selain itu, metode ini juga membutuhkan banyak pelarut dan memakan banyak waktu (Agung, 2017).

H. Perhitungan Zona Hambat

Zona hambat adalah daerah bening yang tampak di sekeliling perlakuan . zona hambat antibakteri diukur berdasarkan diameter dan penghambatnya berupa areal bening di sekeliling daerah pengujian berdasarkan metode yang digunakan seperti kertas cakram atau sumuran. Pengukuran diameter dihitung secara vertikal dan horizontal termasuk dengan diameter sumur uji, lalu dirata-ratakan. Penghitungan luas zona hambat sebagai berikut :

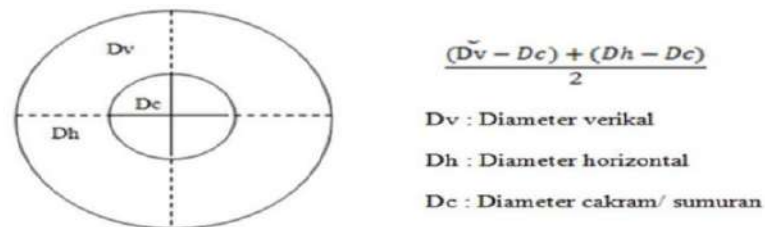

Gambar 1. Rumus Perhitungan Diameter Zona Hambat (*Calculation formula of inhibition zone diameter*). (Winastri et al., 2020)

Adapun kategori zona hambat sebagai berikut :

Diameter	Kekuatan Daya Hambat
≤ 5 mm	Lemah (<i>Weak</i>)
6–10 mm	Sedang (<i>Moderate</i>)
11–20 mm	Kuat (<i>Strong</i>)
≥ 21 mm	Sangat Kuat (<i>Very Strong</i>)

Tabel 1. Kategori diameter zona hambat (*The category of inhibition zone diameter* (Fachriyah et al., 2020).

I. Skirining Fitokimia

Skirining fitokimia merupakan salah satu cara yang dapat dilakukan untuk mengidentifikasi kandungan senyawa metabolit sekunder suatu bahan alam. Skirining fitokimia merupakan tahap pendahuluan yang dapat memberikan gambaran mengenai kandungan senyawa tertentu dalam bahan alam yang akan diteliti. Metode skrining fitokimia secara kualitatif dapat dilakukan melalui reaksi warna dengan menggunakan suatu pereaksi tertentu.. Skirining fitokimia meliputi pemeriksaan kandungan senyawa flavonoid, alkaloid, tanin, saponin, glikosida, terpenoid, atau steroid (Vifta & Advistasari, 2018)

1. Flavonoid

Flavonoid merupakan senyawa golongan fenol terbesar yang terdapat di alam dengan struktur kimia C₆-C₃-C₆. Senyawa flavonoid yang paling sering ditemukan pada tumbuhan biasanya berbentuk glikosida. flavonoid berikatan dengan gula yang menyebabkan flavonoid ini bersifat polar. Untuk mengidentifikasi senyawa flavonoid dalam tumbuhan dilakukan dengan menggunakan pereaksi semprot sitroborat, yang akan menimbulkan bercak berfluoresensi kuning. Hijau, atau biru pada UV 366.

2. Alkaloid

Alkaloid merupakan senyawa golongan yang banyak ditemukan dalam tumbuhan yang paling sedikit satu atom nitrogen yang sifatnya basa dan membentuk suatu cincin heterosiklik serta mengandung substituent yang bervariasi seperti gugus amina, amida, fenol, dan metoksi sehingga alkaloid bersifat semipolar. Untuk mengidentifikasi senyawa alkaloid ini dengan menggunakan pereaksi semprot

dregendroff, yang menimbulkan bercak berwarna jingga hingga coklat pada sinar tampak.

3. Steroid atau Triterpeneoid

Senyawa triterpenoid memiliki struktur siklik berupa alkohol yang menyebabkan senyawa ini cenderung bersifat semipolar. Untuk mengidentifikasi senyawa triterpenoid dan steroid ini dengan menggunakan pereaksi semprot Liebermann-burchard yang pada senyawa steroid akan menimbulkan bercak berwarna hijau hinggabiru pada UV 366. Dan pada senyawa triterpenoid bercak yang timbul berwarna orange kemerahan pada sinar tampak

4. Senyawa polifenol atau fenolik

Senyawa polifenol merupakan suatu senyawa metabolit sekunder terbesar pada tumbuhan. Pada senyawa fenol terdiri dari sebuah cincin aromatik dengan satu atau lebih gugus hidroksil. Salah satu senyawa fenolik yang cenderung larut dalam air dan pelarut polar yaitu tannin dan senyawa fenolik lainnya yaitu flavonoid . pada identifikasi senyawa polifenol atau fenolik ini dengan menggunakan pereaksi semprot feri klorida yang menimbulkan bercak berwarna kuning tua hingga ungu dan hitam pada sinar tampak (Julianto, 2019).

J. Tinjauan Islami

Keanekaragaman tumbuhan merupakan salah satu ciptaan Allah SWT yang banyak dimanfaatkan oleh masyarakat Indonesia, baik itu digunakan sebagai bahan pangan maupun sebagai bahan pengobatan. Segala sesuatu yang diciptakan Allah SWT memiliki banyak manfaat sehingga dihamparkan di bumi dan dikelola oleh manusia sebagai khalifah di atas bumi ini. Hanya saja dalam pengelolaannya di butuhkan Ilmu pengetahuan, dengan itu, manusia sebagai khalifah dapat mengambil manfaat dari ciptaan Allah SWT. terutama dalam pemanfaatan tumbuhan sebagai bahan pengobatan (Mukhriani, 2014).

Berdasarkan hal tersebut, Allah berfirman dalam QS. Thaha/20:53

الَّذِي جَعَلَ لَكُمُ الْأَرْضَ مَهْدًا وَسَلَّاكُمْ فِيهَا سُبُلًا وَأَنْزَلَ مِنَ السَّمَاءِ مَاءً فَأَخْرَجْنَا بِهِ أَزْوَاجًا مِّنْ نَّبَاتٍ شَتَّى

Terjemahnya :

“Yang telah menjadikan bagimu bumi sebagai hamparan dan yang telah menjadikan bagimu di bumi itu jalan-jalan, dan menurunkan dari langit air hujan. Maka Kami tumbuhkan dengan air hujan itu berjenis-jenis dari tumbuh-tumbuhan yang bermacam-macam.” (Kementrian Agama RI, 2014).

Berkenan ayat diatas M.Quraish Shihab dalam tafsir Al-Misbah menyatakan bahwa yakni Allah SWT. “Yang telah menjadikan bagi kamu”, wahai Fir’aun dan seluruh manusia sebagian besar “bumi sebagai hamparan” dan menjadikan sebagian kecil lainnya gunung-gunung untuk menjaga kestabilan bumi dan Dia, Tuhan itu juga, “Yang telah menjadikan bagi kamu di bumi itu jalan jalan yang mudah kamu tempuh, dan menurunkan dari langit air”, yakni hujan, sehingga tercipta sungai-sungai dan danau, “maka kami tumbuhkan dengannya”, yakni

dengan perantaraan hujan itu, “*berjenis-jenis tumbuh-tumbuhan yang bermacam-macam*” jenis, bentuk, rasa, warna dan manfaatnya. Itu semua Allah ciptakan (Shihab, 2002).

Berdasarkan tafsir Al-Azhar yaitu “Allah menurunkan air dari langit, maka kami tumbuhkan dengannya berjenis-jenis tumbuh-tumbuhan yang bermacam-macam” merupakan bagian dari hidayah Allah SWT kepada manusia dan binatang guna memanfaatkan buah-buahan dan tumbuh-tumbuhan untuk dimanfaatkan bagi kelanjutan hidupnya, sebagaimana terdapat pula isyarat bahwa Allah SWT memberi hidayah kepada langit guna menurunkan hujan agar turun tercurah, dan untuk tumbuh-tumbuhan agar tumbuh berkembang. Juga dalam firman-Nya “Dia yang telah menjadikan bagi kamu bumi sebagai hamparan”. Terjemahan ayat tersebut bertujuan mengisyaratkan bahwa penumbuhan aneka tumbuhan dengan bermacam-macam jenis bentuk dan rasanya itu merupakan hal-hal yang sungguh menakjubkan lagi membuktikan betapa agung penciptaan-Nya (Hamka, 2015).

Berdasarkan ayat tersebut, Allah SWT. Menciptakan hamparan yang luas dengan macam tumbuh-tumbuhan untuk dimanfaatkan manusia. Tumbuhan menjadi rezeki bagi makhluk hidup karena merupakan bahan pangan, bahan sandang, papan dan bahan obat-obatan. Begitu banyak manfaat tumbuh-tumbuhan bagi makhluk hidup lain, sedangkan tumbuhan adalah makhluk yang tidak pernah mengharapkan balasan dari makhluk lain. Oleh sebab itu, pada penelitian yang akan dilakukan adalah memanfaatkan tumbuhan parang romang sebagai upaya pengobatan antibakteri pada penyakit yang terjangkit luka ataupun infeksi . penelitian ini dapat terjadi dengan adanya izin Allah SWT.

Agar pemanfaatan tumbuhan dapat dilakukan sebagaimana mestinya, maka diperlukan penelitian ilmiah yang bersumber dari bacaan-bacaan yang memiliki validitas yang baik. Perintah Allah SWT. Dalam membaca dijelaskan dalam QS. Al-Alaq/96:1 :

اقْرَأْ بِاسْمِ رَبِّكَ الَّذِي خَلَقَ

Terjemahnya :

“Bacalah dengan (menyebut) nama Tuhanmu yang menciptakan”
(Kementrian Agama RI, 2014).

Kata *iqra'* berasal dari kata *qara'a* yang pada mulanya berarti menghimpun. Hal ini berarti pula menyampaikan, menelaah, membaca, memahami, mendalami, meneliti, mengetahui ciri-ciri sesuatu, dan sebagainya yang bermuara pada arti menghimpun (Shihab, 2009). Penggalan ayat ini merupakan salah satu dari banyak ayat yang senantiasa menyeru manusia untuk mendalami makna, menelaah, membaca, serta memahami yang terkandung dalam Al-Qur'an. Oleh karena itu, dengan ayat ini dapat menjadi acuan dalam membaca terkait penelitian ilmiah tentang pemanfaatan tumbuhan sebagai pengobatan penyakit.

Allah SWT telah menciptakan bumi sebagai tempat tinggal bagi umat manusia dan segala ciptaany-Nya dapat digunakan dan dimanfaatkan. Allah SWT berfirman dalam surah Al-Baqarah ayat 22 yaitu :

الَّذِي جَعَلَ لَكُمُ الْأَرْضَ فِرَاشًا وَالسَّمَاءَ بِنَاءً وَأَنْزَلَ مِنَ السَّمَاءِ مَاءً فَأَخْرَجَ بِهِ مِنَ الثَّمَرَاتِ رِزْقًا لَكُمْ فَلَا تَجْعَلُوا لِلَّهِ أَنْدَادًا وَأَنْتُمْ تَعْلَمُونَ

Terjemahnya :

Dialah) yang menjadikan bumi sebagai hamparan bagimu dan langit sebagai atap, dan Dialah yang menurunkan air (hujan) dari langit, lalu Dia hasilkan dengan (hujan) itu buah-buahan sebagai rezeki untukmu. Karena itu janganlah kamu mengadakan tandingan-tandingan bagi Allah, padahal kamu mengetahui (Kementrian Agama RI, 2014)

berdasarkan ayat tersebut Allah SWT menerangkan bahwa Allah SWT menciptakan bumi sebagai hamparan dan langit sebagai atap, menurunkan air hujan, menumbuhkan tumbuh-tumbuhan dan menjadikan tumbuh-tumbuhan itu berbuah. Semuanya diciptakan Allah untuk manusia, agar manusia memperhatikan proses penciptaan itu, merenungkan, mempelajari dan mengolahnya sehingga bermanfaat bagi manusia dan kemanusiaan sesuai dengan yang telah diturunkan Allah. Dengan jelas Allah menerangkan dalam ayat ini terutama pada bagian yang mengungkapkan Dan Dialah yang menurunkan air (hujan) dari langit lalu Dia hasilkan dengan (hujan) itu buah-buahan (Shihab, 2001)

Berdasarkan ayat tersebut maka segala ciptaan Allah SWT dapat dimanfaatkan oleh manusia sehingga terkait penelitian ini bertujuan untuk memanfaatkan ciptaan Allah SWT yaitu tumbuhan parang romang sebagai upaya pengobatan.

Allah SWT menciptakan penyakit dan juga menciptakan obatnya, sebagaimana dalam hadits riwayat Imam Muslim bahwa telah menceritakan kepada kami Harun bin Ma'ruf dan Abu Ath Thahir serta Ahmad bin 'Isa mereka berkata; Telah menceritakan kepada kami Ibnu Wahb; Telah mengabarkan kepadaku 'Amru, yaitu Ibnu al-Harits dari 'Abdu Rabbih bin Sa'id dari Abu Az Zubair dari Jabir r.a. Rasulullah shallallahu 'alaihi wasallam, beliau bersabda :

عن جابر بن عبد الله لِكُلِّ دَاءٍ دَوَاءٌ، فَإِذَا أَصَابَ الدَّوَاءُ الدَّاءَ، بَرَأَ بِإِذْنِ اللَّهِ عَزَّ
وَجَلَّ

Artinya :

“Telah menceritakan kepada kami Harun bin Ma'ruf dan Abu Ath Thahir serta Ahmad bin 'Isa mereka berkata; Telah menceritakan kepada kami Ibnu Wahb; Telah mengabarkan kepadaku 'Amru yaitu Ibnu Al Harits dari 'Abdu Rabbih bin Sa'id dari Abu Az Zubair dari Jabir dari Rasulullah shallallahu 'alaihi wasallam, beliau bersabda: "Setiap penyakit ada obatnya. Apabila ditemukan obat yang tepat untuk suatu penyakit, maka akan sembuhlah penyakit itu dengan izin Allah 'azza wajalla. (HR. Imam Muslim) (Al- Aini et al, 1980).

Al-Nawawi dalam kitabnya Syarh al-Nawawi ‘ala Muslim menjelaskan bahwa hadits tersebut menunjukkan keutamaan berobat, itu menurut jumhur ulama, al-Qhadi mengatakan bahwa hadis ini mengandung ilmu-ilmu yang terkait dengan agama, dunia, kesehatan, ilmu kedokteran, dan bolehnya berobat. Menurut hujjah para ulama bahwa Allah selaku penentu dan adapun pengobatan juga berasal dari ketentuan Allah SWT (An-Nawawi et al, 1375).

Allah SWT. tidak memberikan penyakit kepada seseorang kecuali ia telah menentukan obatnya, yang dimaksud dengan “menurunkan” pada hadits di atas ialah Allah menurunkan penyakit dan obat melalui malaikat secara langsung kepada makhluk sebagai perwakilan. Dikatakan bahwa banyak orang yang berobat tapi mereka tidak mendapatkan kesembuhan, maka dijawab bahwa itu karena mereka tidak mengetahui hakikat dari pengobatan itu. Hadits tersebut tidak menunjukkan penyakit secara keseluruhan karena dikecualikan penyakit tua dan mati, dan pada hadits tersebut terdapat penjelasan bolehnya melakukan pengobatan.

Salah satu penyebab terjadinya penyakit diabetes mellitus adalah faktor makanan yang tidak sehat dan tidak terjaga. Makan yang berlebihan dengan kadar

gula yang tinggi menyebabkan gula dan lemak dalam tubuh menumpuk secara berlebihan. Kondisi tersebut menyebabkan kelenjar pankreas terpaksa harus bekerja keras memproduksi hormon insulin untuk mengolah gula yang masuk. Jika suatu saat pankreas tidak mampu memenuhi kebutuhan hormon insulin yang terus bertambah, maka kelebihan gula tidak dapat terolah lagi dan akan masuk ke dalam darah serta urin (Yusnanda et al., 2018). Berdasarkan hal tersebut, Allah SWT telah berfirman tentang perintah menjaga makanan dan minuman dalam al-qur'an yang dijelaskan pada surah Al-Baqarah 2/168 :

يَا أَيُّهَا النَّاسُ كُلُوا مِمَّا فِي الْأَرْضِ حَلَالًا طَيِّبًا وَلَا تَتَّبِعُوا خُطُوَاتِ الشَّيْطَانِ إِنَّهُ لَكُمْ عَدُوٌّ مُّبِينٌ

Terjemahnya :

Wahai manusia, makanlah Sebagian (makanan) di bumi yang halal lagi baik dan janganlah kamu mengikuti langkah-langkah setan. Sesungguhnya ia bagimu merupakan musuh yang nyata (Kementrian Agama RI, 2014).

Al-Qur'an menekankan bahwa makanan itu harus memenuhi kualifikasi ḥalālān ṭayyiban (halal dan baik). Makanan haram adalah makanan yang dilarang oleh agama pemakannya, seperti babi, bangkai, darah ataupun makanan yang tidak diijinkan oleh pemiliknya untuk dimakan. Sementara halal adalah kebalikannya. Sementara ṭayyiban adalah makanan yang tidak mengandung zat berbahaya dan bisa mendatangkan dan menjamin kesehatan (Fuadi Husin, 2014).

Berdasarkan hal tersebut dapat diketahui bahwa menjaga pola makan yang baik menjadi salah satu langkah dalam mencegah terjadinya suatu penyakit, serta setiap penyakit yang diturunkan Allah SWT. pasti ada obatnya, dan setiap pengobatan itu harus sesuai dengan penyakitnya. Jika Allah SWT. menghendaki maka seseorang akan sembuh dari penyakit yang dideritanya. Akan tetapi Allah

SWT. menghendaki agar pengobatan itu dipelajari oleh ahlinya agar sesuai dengan penyakit yang akan diobati sehingga akan mempermudah penyembuhannya. Oleh karena itu, penelitian ini dapat berlangsung atas izin Allah SWT. dan apabila penelitian berhasil maka akan mempermudah penyembuhannya dalam hal ini penggunaan tumbuhan parang romang sebagai upaya pengobatan antibakteri pada penyakit yang terjangkit luka ataupun infeksi.

BAB III

METODE PENELITIAN

A. Jenis dan Lokasi Penelitian

1. Jenis Penelitian

Penelitian ini merupakan studi eksperimental laboratorium yang menggunakan bakteri sebagai bahan uji.

2. Lokasi Penelitian

Penelitian dilakukan di RSUD Haji Makassar yang memiliki pasien diabetes dengan luka ulkus diabetikum dan dilakukan proses pengujian di laboratorium Kesehatan Makassar, laboratorium Biologi Farmasi Fakultas Kedokteran dan Ilmu Kesehatan Universitas Islam Negeri Alauddin Makassar, laboratorium Mikrobiologi Farmasi Fakultas Kedokteran dan Ilmu kesehatan Universitas Islam Negeri Alauddin Makassar.

3. Waktu Penelitian

Penelitian ini dilakukan terhitung mulai bulan Februari – Juli 2023.

B. Pendekatan Penelitian

Penelitian ini dilakukan dalam 3 tahap yaitu ekstraksi, isolasi bakteri, dan uji aktivitas antibakteri. Ekstraksi dilakukan dengan metode refluks, isolasi bakteri dilakukan pada pasien dengan ulkus diabetikum, dan pengujian antibakteri dengan metode difusi agar *paper disc*.

C. Populasi dan Sampel

1. Populasi

Populasi pada penelitian ini yaitu tumbuhan parang romang yang diambil di daerah kota Malino.

2. Sampel

Sampel yang digunakan yaitu bagian akar tumbuhan parang romang.

D. Instrumen Penelitian

1. Alat

Alat yang digunakan antara lain gelas kimia (*pyrex*), *paper disc blank* 6 mm, erlenmayer (*pyrex*), tabung reaksi (*pyrex*), *card vitec*, jangka sorong, bunsen, timbangan analitik, *laminar air flow* (LAF), spoit (*Onemed*), jarum ose, cawan petri, inkubator, rotary evaporator, alat refluks, mesin vitek ms (*biomerieux*).

2. Bahan

Aquadest steril, akar parang romang, etanol 96%, natrium klorida 0,9%, dimetil sulfoksida 0,3 %, bakteri patogen, medium bakteri natrium agar, medium muller hilton agar, medium mac concey agar, klindamisin.

E. Teknik Pengolahan

1. Pengambilan Sampel

Sampel diambil pada pagi hari antar jam 7-10 pagi lalu dilakukan pengolahan sampel.

2. Pengolahan Sampel

Sampel akar parang romang yang telah diambil dicuci bersih menggunakan air mengalir kemudian ditiriskan lalu dikeringkan di lemari pengering. Kemudian dihaluskan hingga menjadi serbuk dan disimpan dalam wadah tertutup rapat.

3. Ekstraksi Sampel

Metode ekstraksi yang digunakan dalam penelitian ini yaitu refluks. Sampel akar parang romang yang telah kering Sebanyak 500 gram simplisia akar parang romang, dimasukkan dalam labu alas bulat lalu ditambahkan etanol 96%, kemudian ditempatkan diatas *heating mantle*, lalu dipasang kondensor pada labu alas bulat. Refluks dilakukan selama ± 2 jam lalu disaring. Filtrat kemudian ditampung dalam wadah penampung dan ampasnya dilarutkan dengan etanol. Proses refluks dilakukan sebanyak 3 siklus. Misel yang diperoleh dikumpulkan, kemudian diuapkan dengan rotary evaporator, hingga diperoleh ekstrak kental.

4. Pengujian *Skrining* Fitokimia

Pengujian fitokimia dilakukan terhadap ekstrak akar parang romang untuk mengetahui kandungan metabolit sekunder yang terdapat dalam ekstrak. Adapun pengujian yang dilakukan sebagai berikut :

1) Uji Alkaloid

Sebanyak 1 g sampel ditambahkan 10 ml asam klorida 2 N, dipanaskan di atas penangas air selama 2 menit , didinginkan dan disaring. Filtrat yang diperoleh digunakan untuk tes alkaloid. Kemudian ditambahkan 5 ml ammonia 25% dan 20 ml kloroform. kemudian dimasukkan sebanyak 1 ml filtrat kedalam 2 tabung reaksi. Tabung 1 ditambahkan pereaksi mayer , jika terjadi endapan putih-kuning

maka terdapat alkaloid, kemudian tabung 2 ditambahkan pereaksi *Dragendorff*, jika terdapat endapan orange maka ekstrak mengandung alkaloid (Farnsworth, 1966).

2) Uji Flavonoid

Sebanyak 1 g sampel dimasukkan kedalam tabung reaksi kemudian ditambahkan 20 ml aquadest lalu dipanaskan selama 15 menit. Ekstrak kemudian disaring dan hasil filtrate ditambahkan serbuk magnesium 100 mg, 1 ml asam klorida pekat, dan 5 ml amyl alkohol lalu diaduk hingga homogen. Jika terbentuk warna orange, merah, atau kuning, maka ekstrak mengandung flavonoid (Farnsworth, 1966).

3) Uji Sponin

Sebanyak 1 g sampel dimasukkan kedalam tabung reaksi kemudian ditambahkan 20 ml aquadest lalu dipanaskan hingga 15 menit kemudian didiamkan hingga dingin. Tambahkan 1 tetes asam klorida 2 N kemudian dikocok kuat selama 10 detik. Jika terbentuk buih yang banyak selama tidak kurang dari 10 menit dengan buih setinggi 1 cm hingga 10 cm dan tidak hilang, maka ekstrak menunjukkan adanya saponin (Farnsworth, 1966).

4) Uji Tanin

Sebanyak 2 g sampel dimasukkan kedalam tabung reaksi kemudian ditambahkan aquadest sebanyak 20 ml dan didihkan selama 15 menit kemudian didinginkan dan disaring. Sebagian hasil filtrat kemudian dimasukkan kedalam tabung reaksi 1 ditambahkan 1-2 tetes feri klorida 5%, jika terjadi warna biru kehitaman atau hijau kehitaman menunjukkan adanya tanin. Kemudian sisa hasil

filtrat dimasukkan kedalam tabung reaksi 2 ditambahkan gelatin 10 % lalu ditetaskan stiasni dan dipanaskan selama 5 menit, jika terdapat endapan merah muda menunjukkan adanya tanin (Farnsworth, 1966).

5) Uji Terpenoid/steroid

Sebanyak 1 g ekstrak ditimbang dan ditambahkan aquadest sebanyak 20 ml dan didihkan selama 15 menit kemudian didinginkan dan disaring. Hasil filtrate kemudian diambahkan kloroform kloroform 2 ml dan ditambahkan dengan asam sulfat pekat sebanyak 3 tetes. Bila pada dua fase warna merah kecoklatan menandakan adanya terpenoid (Onuekwusi et al., 2014).

6) Uji Kumarin

Kertas saring direndam dengan natrium hidroksida 1 ml lalu dikeringkan. Timbang ekstrak sebanyak 1 mg lalu dilarutkan dengan kloroform kemudian teteskan sebanyak 3 tetes pada kertas saring yang telah dikeringkan kemudian diamati diawa lampu UV 366. Uji positif kumarin ditandai dengan terbentuknya fluoresensi hijau-kuning atau biru (Farnsworth, 1966).

5. Pembuatan Konsentrasi Ekstrak

Ekstrak dibuat dalam 5 ml dengan konsentrasi 5%, 10%, 15%, kontrol positif klindamisin 2 ppm, dan kontrol negative dimetilsulfoksida 0,3 %. Ekstrak ditimbang kemudian dilarutkan dengan dimetilsulfoksida 0,3 % dan ditambahkan *Aqua Pro Injeksi* sebanyak 5 ml.

6. Sterilisasi Alat

Alat-alat yang digunakan dicuci dengan sabun, dibilas dengan air sampai bersih, dikeringkan dengan posisi terbalik diudara terbuka, setelah kering

dibungkus dengan kertas perkamen. Alat gelas disterilkan menggunakan oven pada suhu 180° C selama 2 jam. Ose dan pinset disterilkan dengan pemijaran di atas api spritus, sedangkan alat-alat yang terbuat dari karet, plastik dan medium yang tidak tahan pemanasan disterilkan dalam atouklaf pada suhu 121°C selama 15 menit.

7. Pengambilan sampel luka ulkus diabetikum

Sampel luka yang diambil berupa cairan fisiologis pasien ulkus diabetikum berupa *push* (nanah) sebanyak 1 ml yang diambil menggunakan spuit 1 cc dengan proses pengambilan dilakukan oleh tenaga kesehatan yang sesuai pada bidangnya.

8. Penyiapan mikroba Uji

Mikroba uji yang digunakan dalam penelitian ini meliputi bakteri yang menginfeksi pasien luka ulkus diabetikum. Sampel luka yang telah diambil kemudian dilakukan isolasi bakteri dengan cara sampel luka dituang kedalam media media Mac Concey Agar dengan teknik penggoresan (*streak plate*) lalu inkubasi pada suhu 37°C selama 1 x 24 jam. Setelah biakan bakteri muncul, kemudian dilakukan identifikasi bakteri menggunakan mesin vitek ms.

9. Proses Identifikasi Bakteri

Identifikasi bakteri dilakukan dengan proses *spotting* yaitu isolate bakteri diambil 1 ose kemudian dipindahkan di slide vitek lalu ditetesi dengan larutan jenuh CHCA (asam α -siano-4-hidroksisinat dalam 50% asetonitril dan 2,5% asam trifluoroasetat) sebanyak 1 μ L. slide vitek dimasukkan kedalam alat vitek ms dan menunggu hasil identifikasi bakteri.

10. Proses Inokulasi Bakteri

setelah bakteri diidentifikasi, bakteri tersebut diinokulasi dengan menggunakan media Natrium Agar dengan cara medium dituang kedalam cawan petri . Setelah medium memadat, diambil masing – masing 1 ose isolat bakteri kemudian dilakukan teknik penggoresan (*streak plate*) lalu inkubasi pada suhu 37°C selama 1 x 24 jam.

11. Pembuatan Suspensi Bakteri

Suspensi koloni bakteri patogen dibuat dengan cara mengambil satu ose koloni dari media padat ke tabung reaksi berisi 5 mL NaCl 0,9% . Kekeruhan pada suspensi koloni uji distandarisasi dengan standar 0,5 Mc Farland (sekitar $1,5 \times 10^8$ CFU/mL).

12. Pengujian Antibakteri Ekstrak Akar Parang Romang Sebagai Antibakteri dengan Metode Difusi Agar *paper disc*

Suspensi bakteri uji dituang ke dalam cawan petri sebanyak 100 μ L kemudian ratakan dengan memutar cawan petri, Media media MHA (*Muller Hilton agar*) cair yang telah disterilkan dimasukkan ke dalam cawan petri masing-masing sebanyak 20 ml dan dibiarkan memadat pada suhu kamar 20-25°. dicelupkan swab steril kedalam suspensi bakteri kemudian digoreskan pada media MHA (muller hilton agar) lalu didiamkan selama 10 menit. *paper disc* ukuran 6 mm dimasukkan kedalam seri konsentrasi ekstrak, kontrol positif Klindamisin , dan kontrol negatif dimetilsulfoksida. kemudian didiamkan selama 1 jam. Setelah itu, *paper disc* ditempelkan pada media media MHA (muller hilton agar) dan inkubasi selama 24 jam pada suhu 37°C. Diamati dan dihitung zona bening disekitar perlakuan.

13. Analisis Data

Data yang telah diperoleh kemudian dianalisis dengan system statistik SPSS menggunakan uji *one way annova* dan dilanjutkan uji *tukey*.

BAB IV

HASIL DAN PEMBAHASAN

A. Hasil Penelitian

1. Pengolahan sampel

Sampel akar parang romang dilakukan ekstraksi sampel dengan metode refluks menggunakan pelarut etanol 96% selama 2 jam. Selanjutnya dievaporasi untuk menguapkan pelarut yang terkandung dalam filtrat. Hasil ekstrak kental yang diperoleh dapat dilihat pada tabel. 2 sebagai berikut :

Tabel 2. Hasil Ekstraksi Akar Parang romang

Berat Sampel	Berat Ekstrak	(%) Rendamen
650 gram	15,665 gr	2,41 %

2. Skrining Fitokimia

Skrining fitokimia dilakukan untuk mengetahui kandungan senyawa metabolit sekunder dalam ekstrak akar Parang Romang. Hasil dapat dilihat pada tabel. 3 sebagai berikut :

Tabel 3. Skrining Fitokimia

Uji Fitokimia	Hasil	Ket
Kumarin	+	Endapan warna putih kuning
Flavonoid	+	Endapan warna orange kuning
Saponin	+	Berbuih 1 cm
Tanin	+	Endapan merah muda
Steroid/triterpenoid	+	Endapan merah kecoklatan
Alkaloid	+	Fluorosensi hijau dan biru

Keterangan :

(+) = mengandung senyawa fitokimia

3. Uji Identifikasi Bakteri

Pada pengujian identifikasi bakteri berdasarkan sampel luka dari 2 orang pasien yang mengidap ulkus diabetikum dengan menggunakan instrument *vitek ms*, maka hasil identifikasi bakteri untuk pasien 1 yaitu *Staphylococcus Aureus* dan *Escherichia Coli*. Hasil identifikasi bakteri pasien 2 yaitu *Proteus Penneri* dan *Staphylococcus Aureus*. Berdasarkan data identifikasi tersebut, maka isolat bakteri yang diambil adalah hasil identifikasi yang berbeda. Data dilihat pada tabel 4.

Tabel 4. Identifikasi Bakteri

Nama Bakteri	Jenis Bakteri	Keterangan
<i>Escherichia Coli</i>	Gram Negatif	+
<i>Staphylococcus Aureus</i>	Gram Positif	+
<i>Proteus Penneri</i>	Gram Negatif	+

Keterangan :

(+) = bakteri yang teridentifikasi

4. Uji Aktivitas Antibakteri

Pengujian antibakteri ekstrak akar parang romang dengan tiga replikasi metode difusi agar *paper disc* diperoleh dapat menghambat pertumbuhan bakteri. Hasil yang diperoleh dapat dilihat pada tabel 5.1- 5.3.

Tabel 5.1. Uji aktivitas antibakteri *Escherichia Coli*

Konsentrasi	Diameter Zona Hambat (mm)			Rata-rata	Keterangan
	1	2	3		
15%	12,3	13,18	11,91	12,46 ± 0,65	Kuat
10%	7,06	10,35	10,18	9,19 ± 1,85	Sedang
5%	6,7	4,67	5,09	5,48 ± 1,07	Lemah
Klindamisin (2ppm)	14,25	17,28	13,59	15,04 ± 1,96	Kuat
Dimetilsulfoksida (0,3%)	0	0	0	0	Tidak Menghambat

Tabel 5.2. Uji aktivitas antibakteri *Staphylococcus Aureus*

Konsentrasi	Diameter Zona Hambat (mm)			Rata-rata	Keterangan
	1	2	3		
15%	11,37	11,93	11,95	11,75 ± 0,32	Kuat
10%	8,78	7,5	6,45	7,57 ± 1,16	Sedang
5%	4,38	3,98	3,84	4,06 ± 0,28	Lemah
Klindamisin (2ppm)	16,3	14	14,96	15,08 ± 1,15	Kuat
Dimetilsulfoksida (0,3%)	0	0	0	0	Tidak Menghambat

Tabel 5.3. Uji aktivitas antibakteri *Proteus Penneri*

Konsentrasi	Diameter Zona Hambat (mm)			Rata-rata	Keterangan
	1	2	3		
15%	11,52	12,24	11,57	11,77 ± 0,40	Kuat
10%	7,81	8,32	6,82	7,65 ± 0,76	Sedang
5%	3,83	3,48	4,3	3,87 ± 0,41	Lemah
Klindamisin (2ppm)	13,68	13,93	12,48	13,36 ± 0,77	Kuat
Dimetilsulfoksida (0,3%)	0	0	0	0	Tidak Menghambat

B. Pembahasan

Pertumbuhan bakteri penyebab infeksi dan penyakit perlu dihambat dengan antibakteri. Antibakteri merupakan substansi ataupun senyawa yang dapat mematikan ataupun mencegah pertumbuhan bakteri. Mekanisme penghambatan terhadap pertumbuhan bakteri oleh senyawa antibakteri dapat berupa perusakan dinding sel dengan cara menghambat zat pembentukan bakteri, perubahan permeabilitas membran sitoplasma sehingga menyebabkan keluarnya bahan makanan dari dalam sel, perubahan molekul protein dan asam nukleat, penghambatan kerja enzim, dan penghambatan sintesis asam nukleat dan protein (Hafsan, 2011).

Tumbuhan telah digunakan dalam kehidupan sehari-hari untuk mengobati penyakit dan untuk mencegah penyakit. Senyawa aktif metabolit sekunder dari tanaman dapat digunakan dalam upaya pengobatan. Beberapa tumbuhan diketahui memiliki khasiat sebagai zat antibakteri. Terdapat beberapa senyawa yang berperan dalam merusak dinding sel bakteri diantaranya yaitu flavonoid, tanin, dan saponin yang didapatkan dari tumbuhan. Senyawa flavonoid dapat menghambat pertumbuhan bakteri dengan beberapa mekanisme aksi, diantaranya menghambat sintesis asam nukleat, menghambat fungsi membran sitoplasma, dan dapat menghambat metabolisme energi dari bakteri (Manik et al., 2014).

Senyawa saponin memiliki aktivitas antibakteri dengan cara dengan cara mendenaturasi protein sel bakteri. Akibat terdenaturasinya protein sel bakteri, maka semua aktivitas metabolisme sel bakteri terhenti, sebab semua aktivitas metabolisme sel bakteri dikatalisis oleh protein, senyawa saponin dapat

menurunkan tegangan permukaan dinding dan permeabilitas sel (Sani et al., 2014). Kelangsungan hidup bakteri akan terganggu akibat rusaknya membran sel. Kemudian saponin akan berdifusi melalui membran sitoplasma sehingga kestabilan membran akan terganggu yang menyebabkan sitoplasma mengalami kebocoran dan keluar dari sel yang mengakibatkan kematian sel (Sudarmi et al., 2017).

Mekanisme kerja senyawa tanin sebagai antibakteri dengan cara menghambat enzim reverse transkriptase dan DNA topoisomerase sehingga sel bakteri tidak dapat terbentuk (Saptowo et al., 2022). Mekanisme kerja steroid sebagai antibakteri yaitu dengan merusak membran lipid bakteri, Steroid juga diketahui dapat berinteraksi dengan membran fosfolipid, karena sifatnya yang permeabel terhadap senyawa-senyawa lipofilik menyebabkan integritas membran menurun dan morfologi membran sel terganggu yang mengakibatkan sel mengalami lisis dan rapuh (Madduluri et al., 2013).

Pada penelitian ini, sampel yang digunakan sebagai uji aktivitas antibakteri yaitu ekstrak akar parang romang dengan metode ekstraksi refluks menggunakan pelarut etanol 96% dengan proses ekstraksi. Pelarut etanol 96% digunakan pada proses ekstraksi karena bersifat polar, Etanol 96% dipilih karena tidak toksik, absorpsinya baik dan memiliki kemampuan penyarian yang tinggi sehingga dapat menyari senyawa yang bersifat non-polar, semi polar dan polar. Pelarut etanol 96% lebih mudah berpenetrasi ke dalam dinding sel sampel dibandingkan pelarut etanol dengan konsentrasi lebih rendah, sehingga dengan menggunakan pelarut etanol 96% lebih menghasilkan ekstrak yang pekat (Purwantiningsih et al., 2014).

Berdasarkan penelitian tentang perbandingan penggunaan etanol 96% dan etanol 70% dalam menarik senyawa flavonoid pada ekstrak kulit buah naga merah menunjukkan bahwa pada penelitian tersebut terdapat perbedaan signifikan pada kadar flavonoid total pada ekstrak etanol 70% dan etanol 96%, dalam hal ini kadar flavonoid total ekstrak etanol 96% lebih tinggi dari pada ekstrak etanol 70 % (Pujiastuti & El'Zeba, 2021).

Berdasarkan penelitian lainnya tentang perbandingan penggunaan etanol 50%, 70% dan 96% dalam menarik senyawa alkaloid pada ekstrak akar kuning menunjukkan bahwa penggunaan pelarut etanol 96% dalam menarik senyawa alkaloid lebih tinggi dibandingkan dengan pelarut etanol 50%, 70% (Wahyuni & Marpaung, 2020). Penelitian tentang determinasi total fenolik dan flavonoid pelarut etanol 96% bawang Batak menunjukkan bahwa Hasil pengujian senyawa bioaktif ekstrak etanol 96% ditemukan flavonoid dan fenolik yang memiliki kadar tinggi dibandingkan dengan pelarut etil asetat dan diklorometana (Anggriani & Anggarani, 2022). Berdasarkan beberapa penelitian tersebut dapat diketahui bahwa etanol dengan konsentrasi 96% memiliki potensi yang baik dalam menarik senyawa senyawa flavonoid, alkaloid, dan fenolik yang memiliki fungsi sebagai antibakteri.

Proses ekstraksi yang digunakan pada penelitian ini yaitu dengan metode refluks. Refluks merupakan salah satu metode ekstraksi panas yang dilakukan dengan cara sampel dalam bentuk simplisia dimasukkan bersama pelarut kedalam labu yang dihubungkan dengan kondensor. Pelarut kemudian dipanaskan hingga mencapai titik didih kemudian uap panas akan terkondensasi dan kembali kedalam labu (Mukhriani, 2014).

Proses ekstraksi dengan metode refluks memiliki kelebihan yaitu memiliki waktu ekstraksi yang singkat, terjadi kontak langsung dengan pelarut secara terus menerus, pelarut yang digunakan lebih efektif, dan proses ekstraksi dapat berlangsung dengan efisien serta senyawa dalam sampel secara lebih efektif dapat ditarik oleh pelarut (Susanty & Bachmid, 2016).

Berdasarkan penelitian tentang perbandingan total rendemen dan skrining antibakteri ekstrak etanol daun sirih hijau menunjukkan bahwa penyarian atau proses ekstraksi yang dilakukan secara refluks memberikan hasil total rendemen yang lebih signifikan dibandingkan dengan metode maserasi tanpa mempengaruhi fungsi dan hasil penapisan senyawa aktif pada ekstrak. Hasil skrining antibakteri menunjukkan bahwa uji dari ekstrak hasil refluks menunjukkan nilai konsentrasi daya hambat minimum yang lebih besar dibandingkan hasil maserasi yang memberikan penghambatan yang lebih lemah dibandingkan refluks (Vifta et al., 2019).

Berdasarkan penelitiannya lainnya tentang perbedaan metode ekstraksi ekstrak daun jeruk bali sebagai antibakteri menunjukkan bahwa kadar flavonoid ekstrak daun jeruk bali dengan menggunakan metode refluks memiliki hasil yang lebih tinggi dibandingkan dengan metode maserasi, serta aktivitas antibakteri dari hasil metode ekstraksi refluks memiliki konsentrasi daya hambat yang lebih baik dibandingkan dengan hasil konsentrasi daya hambat dengan metode maserasi (Utami et al., 2019).

Berdasarkan hal tersebut dapat diketahui bahwa metode refluks merupakan salah satu metode penyarian atau ekstraksi yang menghasilkan kadar senyawa antibakteri yang tinggi serta menunjukkan hasil skrining antibakteri yang lebih baik dibandingkan dengan metode ekstraksi lainnya.

Dari hasil simplisia sampel akar parang romang diperoleh sebanyak 650 gr kemudian dilakukan proses ekstraksi menggunakan metode refluks dengan pelarut etanol 96%, diperoleh ekstrak kental sebanyak 16,5 gr dengan rendamen sebesar 2,41 % (lihat pada tabel 1).

Pada tahap selanjutnya, dilakukan uji skiring fitokimia untuk mengetahui jenis senyawa yang terkandung pada ekstrak akar parang romang. Pada uji tersebut diperoleh bahwa ekstrak akar parang romang mengandung senyawa kumarin, flavonoid, tanin, saponin, terpenoid/steroid. (lihat pada tabel 2).

Uji kumarin ditandai dengan terbentuknya fluoresensi hijau dan biru yang terjadi pada kertas saring. Sampel uji flavonoid ditandai dengan terbentuk endapan warna orange pada ekstrak, uji tanin ditandai endapan warna merah muda pada ekstrak, uji saponin ditandai dengan terbentuk buih selama tidak kurang dari 10 menit dengan buih setinggi 1 cm hingga 10 cm, uji steroid/terpenoid ditandai dengan terjadinya dua fase warna merah kecoklatan pada ekstrak, uji alkaloid ditandai dengan terbentuknya endapan putih kuning pada ekstrak (lihat pada gambar 6).

Pada tahap selanjutnya dilakukan uji antibakteri dengan 3 replikasi pada sampel ekstrak akar parang romang terhadap bakteri *Escherichia Coli*,

Staphylococcus Aureus, *Proteus Penneri*. Bakteri tersebut didapatkan dari hasil identifikasi sampel luka berupa nanah (pus) pasien diabetes yang mengalami ulkus diabetikum. Pengujian antibakteri dilakukan untuk mengetahui besar konsentrasi ekstrak yang memberikan daya hambat terhadap pertumbuhan bakteri dengan cara mengamati zona hambat bening disekitar *papper disc* yang telah direndam dalam 5 ml pelarut dengan konsentrasi 5%, 10%, 15%, kontrol Positif klindamisin (2ppm), dan kontrol negatif dimetilsulfoksida 0,3%. *Paper disc* direndam selama 1 jam dengan. Uji Zona hambat memiliki beberapa kategori yaitu kategori sangat kuat ≥ 21 mm, Kuat 11-20 mm, sedang 6-10 mm, lemah ≤ 5 mm (Fachriyah et al., 2020).

Berdasarkan hasil pengujian yang dibuat dalam 3 replikasi, diketahui bahwa ekstrak dengan konsentrasi 15% mampu memberikan zona hambat dengan kategori kuat terhadap tiga bakteri uji yaitu *Escherichia Coli*, *Staphylococcus Aureus*, *Proteus Penneri*, dengan diameter zona hambat 12,46 mm, 11,75 mm, 11,77 mm. Pada konsentrasi 10 % mampu memberikan zona hambat dengan kategori sedang terhadap tiga bakteri uji yaitu *Escherichia Coli*, *Staphylococcus Aureus*, *Proteus Penneri*, dengan diameter zona hambat 9,19 mm, 7,57 mm, 7,65 mm. Berdasarkan konsentrasi 5% memberikan zona hambat dengan kategori lemah terhadap tiga bakteri uji yaitu *Escherichia Coli*, *Staphylococcus Aureus*, *Proteus Penneri* dengan diameter zona hambat 5,48mm, 4,06 mm, 3,87 mm. Berdasarkan zona hambat kontrol positif klindamisin konsentrasi 2 ppm mampu memberikan daya hambat dengan kategori kuat pada tiga bakteri *Escherichia Coli*, *Staphylococcus Aureus*, *Proteus Penneri* dengan diameter zona hambat 15,04 mm, 15,08 mm, 13,36 mm.

Berdasarkan hasil tersebut, dapat diketahui bahwa konsentrasi 15% ekstrak akar porang romang merupakan konsentrasi yang baik dengan kategori kuat rentan daya hambat 11 – 20 mm dalam menghambat pertumbuhan bakteri penyebab ulkus diabetikum dalam hal ini bakteri *Escherichia Coli*, *Staphylococcus Aureus*, dan *Proteus Penneri*. Konsentrasi tersebut memiliki kategori zona hambat yang sama dengan penggunaan kontrol positif klindamisin 2 ppm. Berdasarkan hasil diagram menunjukkan bahwa semakin tinggi konsentrasi ekstrak yang diberikan maka semakin tinggi daya daya penghambatan yang dihasilkan .

Pada tahap analisis statistik uji *one way annova* dengan menggunakan SPSS bahwa data bakteri *Escherichia Coli*, *Staphylococcus Aureus*, *Proteus Penneri* menunjukkan hasil signifikansi ($p < 0,05$) bahwa terdapat perbedaan bermakna nilai zona hambat yang dihasilkan. Sehingga dilakukan uji lanjutan berupa uji *tukey* untuk melihat kelompok perbedaan pada masing masing data zona hambat yang dihasilkan.

Uji *tukey* pada data zona hambat bakteri *Escherichia Coli* menunjukkan bahwa pada nilai zona hambat konsentrasi 5% dan 10% tidak memiliki perbedaan signifikan dalam penghambatan bakteri, konsentrasi 10% dan 15% juga sama tidak memiliki perbedaan signifikan dalam penghambatan bakteri, konsentrasi 15% dan kontrol positif klindamisin tidak memiliki perbedaan signifikan dalam penghambatan bakteri. Berdasarkan data zona hambat bakteri *Staphylococcus Aureus* menunjukkan bahwa pada nilai zona hambat konsentrasi 5 %, 10%, 15%, dan kontrol positif klindamicin memiliki perbedaan signifikan satu sama lain dalam penghambatan bakteri. Berdasarkan data zona hambat bakteri, *Proteus Penneri*

menunjukkan bahwa pada konsentrasi 5% dan 10% memiliki perbedaan signifikan dalam penghambatan bakteri, sedangkan pada konsentrasi 15 % dan kontrol positif klindamicin tidak memiliki perbedaan signifikan dalam penghambatan bakteri.

Berdasarkan penelitian yang dilakukan oleh septiani tahun 2014, menyatakan bahwa pemanfaatan etanol 96% sebagai pelarut pada ekstraksi senyawa bioaktif banyak dilakukan karena etanol mampu mengekstraksi dengan baik senyawa antibakteri tanin, flavonoid, steroid, dan saponin. Hal itu disebabkan karena etanol lebih mudah dalam menembus membran sel bagian tumbuhan untuk mengekstraksi bahan intraseluler tumbuhan. Pelarut etanol 96% merupakan pelarut universal dengan indeks polaritas 5,2 sehingga bermacam senyawa polar maupun non polar seperti alkaloid, flavonoid, saponin, tanin, serta steroid dan terponoid yang terkandung pada bagian tumbuhan dapat tertarik kedalam pelarut (Septiani et al., 2017).

Berdasarkan hasil dan literatur tersebut, maka dapat diketahui bahwa ekstrak akar parang romang menggunakan pelarut etanol 96% dapat menarik senyawa antibakteri yaitu flavonoid, tanin, saponin, dan steroid sehingga mampu memberikan aktivitas zona penghambatan pada bakteri uji.

BAB V

PENUTUP

A. Kesimpulan

Berdasarkan hasil penelitian yang dilakukan dapat disimpulkan bahwa :

1. Pada hasil pengujian aktivitas antibakteri ekstrak akar parang romang menunjukkan bahwa konsentrasi 15 % merupakan konsentrasi yang dapat memberikan zona penghamabatan dengan kategori kuat (strong) pada tiga bakteri uji *Staphylococcus Aureus*, dan *Proteus Penneri* dengan diameter zona hambat yang dihasilkan 12,46 mm, 11,75 mm, 11,77 mm.
2. Pada hasil konsentrasi 15% ekstrak akar parang romang memiliki katogori zona hambat kuat yang sama dengan penggunaan kontrol positif klindamisin 2 ppm.

B. Saran

Dalam pengujian antibakteri sebaiknya digunakan medium pertumbuhan bakteri yang spesifik terhadap bakteri uji yang digunakan. Penggunaan ruangan dan alat alat laboratorium dalam melakukan uji antibakteri perlu diperhatikan tingkat steril dan kebersihan ruangan.

DAFTAR PUSTAKA

- Agung, N. (2017). Buku Ajar: Teknologi Bahan Alam. In *Lambung Mangkurat University Press* (Issue January 2017). Lambung Mangkurat University Press,.
- Al- Aini, & Badaruddin. (1980). *Umdat Al-Qārī Sharḥ Ṣaḥīḥ Al-Bukhārī*. Dār al-Fikr.
- Allen, L. V., Popovich, N. G., & Nicholas G. Popovich. (2011). Pharmaceutical dosage forms and drug delivery systems. In D. B.Troy (Ed.), *Journal of Pharmaceutical Sciences* (Ninth Edit, Vol. 79, Issue 11). Wolters Kluwer. <https://doi.org/10.1002/jps.2600791127>
- An-Nawawi, & Syaraf, M. ad-D. A. Z. Y. bin. (1375). *Riyādl ash-Shālihīn*. at-Tijariyah.
- Anggriani, S. D., & Anggarani, M. A. (2022). Determination of total phenolic , total flavonoid and antioxidant activity of batak onion extract (*Allium chinense* G . Don). *Indonesian Journal of Chemical Science*, *11*(3), 1–15.
- Bhatnagar, S., Bharara, M., & Armstrong, D. G. (2008). Innovations in Diabetic Foot Care : Prevention , Education and Treatment. *American Family Physician*, *March*, 1–4.
- Dipiro, J. T., Yee, G. C., Posey, L. M., Haines, S. T., NOLIN, T. D., & Ellingrod, V. L. (2020). *Pharmacotherapy a pathophysiologic approach eleventh edition*. In S. T. Haines (Ed.), *McGraw Hill*. McGraw Hill.
- Fachriyah, E., Wibawa, P. J., & Awaliyah, A. (2020). Antibacterial activity of basil oil (*Ocimum basilicum* L) and basil oil nanoemulsion. *Journal of Physics: Conference Series*, *1524*(1). <https://doi.org/10.1088/1742-6596/1524/1/012060>
- Farnsworth, N. R. (1966). Biological and Phycochemical Screening of Plants. *Journal of Pharmaceutical Sciences*, *55*, 225–269. <https://doi.org/2600550302>
- Fuadi Husin, A. (2014). Islam Dan Kesehatan. *Islamuna: Jurnal Studi Islam*, *1*(2). <https://doi.org/10.19105/islamuna.v1i2.567>
- Gabaldon, D., Wiggins, B., & Tzamaloukas, A. H. (2013). *Pseudomonas luteola* peritonitis with favorable outcome in continuous peritoneal dialysis. *International Urology and Nephrology*, *45*(6), 1827–1828. <https://doi.org/10.1007/s11255-013-0492-1>

- Hafsan. (2011). Mikrobiologi Umum. In M. K. Mustami (Ed.), *Alauddin Press* (Vol. 6). Alauddin Press.
- Isnaini, N., & Ratnasari, R. (2018). Faktor risiko mempengaruhi kejadian Diabetes mellitus tipe dua. *Jurnal Kebidanan Dan Keperawatan Aisyiyah*, 14(1), 59–68. <https://doi.org/10.31101/jkk.550>
- Julianto, T. S. (2019). Fitokimia Tinjauan Metabolit Sekunder dan Skrining fitokimia. In *Jakarta penerbit buku kedokteran EGC* (Vol. 53, Issue 9).
- Kar, A. (2008). Pharmaceutical Microbiology. In *New Age International (P) Ltd., Publishers*.
- Kemenkes. (2020). Farmakope Indonesia edisi IV. In *Departemen Kesehatan Republik Indonesia* (vi). Kememtrian Kesehatan Republik Indonesia.
- Kementerian Kesehatan RI. (2020). Infodatin tetap produktif, cegah, dan atasi Diabetes Melitus 2020. In *Pusat Data dan Informasi Kementerian Kesehatan RI* (pp. 1–10).
- Lestari, Zulkarnain, & Sijid, S. A. (2021). Diabetes Melitus: Review Etiologi, Patofisiologi, Gejala, Penyebab, Cara Pemeriksaan, Cara Pengobatan dan Cara Pencegahan. *UIN Alauddin Makassar, November*, 237–241. <http://journal.uin-alauddin.ac.id/index.php/psb>
- Madduluri, S., Babu Rao, K., & Sitaram, B. (2013). In vitro evaluation of antibacterial activity of five indigenous plants extract against five bacterial pathogens of human. *International Journal of Pharmacy and Pharmaceutical Sciences*, 5(SUPPL.4), 679–684.
- Manik, D. F., Hertiani, T., & Anshory, H. (2014). Analisis Korelasi Antara Kadar Flavonoid Dengan Aktivitas Antibakteri Ekstrak Etanol Dan Fraksi-Fraksi Daun Kersen. *Khazanah*, 4(2), 1–11.
- Mariam, T. G., Alemayehu, A., Tesfaye, E., Mequannt, W., Temesgen, K., Yetwale, F., & Limenih, M. A. (2017). Prevalence of Diabetic Foot Ulcer and Associated Factors among Adult Diabetic Patients Who Attend the Diabetic Follow-Up Clinic at the University of Gondar Referral Hospital, North West Ethiopia, 2016: Institutional-Based Cross-Sectional Study. *Journal of Diabetes Research*, 2017. <https://doi.org/10.1155/2017/2879249>
- Mukhriani. (2014). Farmaknosi analisis. *Universitas Islam Negeri (IUN) ALuiddin*, 1–188. <http://repositori.uin-alauddin.ac.id/id/eprint/438>
- Mustiqawati, E., Justan, R., & Rusdi, M. (2015). Uji daya hambat dan analisis KLT Bioautografi akar Parang Romang (*Boehmeria virgata* (Forst) Guill).

3(September).

<https://journal-uim>

makassar.ac.id/index.php/farbal/article/view/315

- Mustiqawati, E., Rusli, & Rusdi, M. (2021). Aktivitas antibakteri dan analisis ekstrak akar Parang Romang (*Boehmeria Virgata* (Forst)Guill) Metode KLT-Bioautografi. *Jurnal Sains Dan Teknologi Laboratorium Medik*, 6(1), 1–5. <https://doi.org/https://doi.org/10.52071/jstlm.v6i1.69>
- Noor, S., Zubair, M., & Ahmad, J. (2015). Diabetic foot ulcer - A review on pathophysiology, classification and microbial etiology. *Diabetes and Metabolic Syndrome: Clinical Research and Reviews*, 9(3), 192–199. <https://doi.org/10.1016/j.dsx.2015.04.007>
- Onuekwusi, E. C., Akanya, H. O., & Evans, E. C. (2014). Phytochemical Constituents of Seeds of Ripe and Phytochemical Constituents of Seeds of Ripe and Unripe *Blighia Sapida* (K. Koenig) and Physicochemical Properties of the Seed Oil. *International Journal of Pharmaceutical Science Invention*, 3(9), 31–40.
- Ozougwu, J. ., K. C Obimba, Belonwu, C. ., & Unakalamba, C. B. (2013). The pathogenesis and pathophysiology of type 1 and type 2 diabetes mellitus. *Journal of Physiology and Pathophysiology*, 4(4), 46–57. <https://doi.org/10.5897/jpap2013.0001>
- Perez Panero, A. J., Ruiz-Muñoz, M., Cuesta-Vargas, A. I., & González-Sánchez, M. (2019). Prevention, assessment, diagnosis and management of diabetic foot based on clinical practice guidelines: A systematic review. *Medicine*, 98(35), e16877. <https://doi.org/10.1097/MD.00000000000016877>
- Pujiastuti, E., & El'Zeba, D. (2021). Perbandingan Kadar Flavonoid Total Ekstrak Etanol 70 % Dan 96 % Kulit Buah Naga Merah (*Hylocereus*). *Cendekia Journal of Pharmacy*, 5(1), 28–43. <http://cjp.jurnal.stikescendekiautamakudus.ac.id/index.php/cjp/article/view/131>
- Purwantiningsih, T. I., Suranindyah, Y. Y., & Widodo. (2014). Aktivitas Senyawa Fenol dalam Buah Mengkudu (*Morinda citrifolia*) sebagai Antibakteri Alami untuk Penghambatan Bakteri Penyebab Masitis. *Buletin Peternakan*, 38(1), 59. <https://doi.org/10.21059/buletinpeternak.v38i1.4618>
- Risnawati, Yusuf, S., & Syam, Y. (2018). Berdasarkan Lama Menderita Luka. *Jurnal Kesehatan Manarang*, 4(2), 87–92. <http://jurnal.poltekkesmamuju.ac.id/index.php/m>

- Rizqiyah, H., Soleha, T. U., Hanriko, R., & Apriliana, E. (2020). Pola bakteri ulkus diabetikum pada penderita diabetes melitus di RSUD Dr. H. Abdul Moeloek. *Majority*, 9, 128–135.
- Roza, R. L., Afriant, R., & Edward, Z. (2015). Faktor Risiko Terjadinya Ulkus Diabetikum pada Pasien Diabetes Mellitus yang Dirawat Jalan dan Inap di RSUP Dr. M. Djamil dan RSI Ibnu Sina Padang. *Jurnal Kesehatan Andalas*, 4(1), 243–248. <https://doi.org/10.25077/jka.v4i1.229>
- Rusdi, M., Hasan, T., Ardillah, A., & Evianti, E. (2018). Perbandingan metode ekstraksi terhadap kadar flavonoid total dan aktivitas antioksidan batang boehmeria virgata. *Ad-Dawaa' Journal of Pharmaceutical Sciences*, 1(1), 16–24. <https://doi.org/10.24252/djps.v1i1.6426>
- Rusdi, M., Hatta, M., Rahman, L., & Manggau, M. A. (2013). Antiproliferation Activity Of Naniencapsulates Bioadhesive Vaginal Gel of Isolated Active Compound (BVI03) From Boehmeria virgata (Forst.) GuilL Leaves Against Human Cancer Cervix Hela Cells. *Tropical Medicine and Surgery*, 1(2), 1–4.
- Salim, S. E., Sukrama, I. D. M., Fatmawati, N. N. D., & Hendrayana, M. A. (2020). Pola bakteri pada pasien kaki diabetik dan resistensinya terhadap antibiotik di rumah sakit umum pusat sanglah periode 1 januari 2017 – 28 februari 2018. *Jurnal Medika Udayana*, 9(10), 98–104. <https://doi.org/doi:10.24843.MU.2020.V9.i10.P1798>
- Sani, R., Nisa, F. C., Andriani, R. D., & Maligan, J. M. (2014). Analisis Rendemen Dan Skrining Fitokimia Ekstrak Etanol Mikroalga Laut Tetraselmis chuii Yield Analysis and Phytochemical Screening Ethanol Extract of Marine Microalgae Tetraselmis chuii. *Jurnal Pangan Dan Agroindustri*, 2(2), 121–126.
- Saptowo, A., Supriningrum, R., & Supomo, S. (2022). Uji Aktivitas Antibakteri Ekstrak Kulit Batang Sekilang (*Embeliaborneensis* Scheff) Terhadap Bakteri *Propionibacterium acnes* dan *Staphylococcus epidermidis*. *Al-Ulum: Jurnal Sains Dan Teknologi*, 7(2), 93. <https://doi.org/10.31602/ajst.v7i2.6331>
- Schwalbe, R., Steele-Moore, L., & Goodwin, A. C. (2007). Antimicrobial susceptibility testing protocols. In R. Schwalbe, L. Steele-Moore, & A. C. G. Worked (Eds.), *Jurnal Penelitian Pendidikan Guru Sekolah Dasar* (Vol. 6, Issue August). CRC Press Taylor & Francis Group.
- Septiani, S., Dewi, E. N., & Wijayanti, I. (2017). Aktivitas Antibakteri Ekstrak Lamun (*Cymodocea rotundata*) terhadap Bakteri *Staphylococcus aureus* DAN *Escherichia coli* (Antibacterial Activities of Seagrass Extracts (*Cymodocea rotundata*) Against *Staphylococcus aureus* and *Escherichia coli*). *SAINTEK PERIKANAN: Indonesian Journal of Fisheries Science and Technology*, 13(1), 1. <https://doi.org/10.14710/ijfst.13.1.1-6>

- Shihab, M. Q. (2002). *Tafsir Al-Misbah Pesan, Kesan dan Keserasian Al Qur'an* (p. 318). Lentera Hati.
- Shihab, M. Q. (2009). *Tafsir Al-Misbah Pesan, Kesan dan Keserasian Al-Qur'an* (Vol. 15, p. 128). Lentera Hati.
- Sudarmi, K., Darma, Yasa, I. B. G., & Muksin, I. K. (2017). Uji Fitokimia dan Daya Hambat Ekstrak Daun Juwet (*Syzygium cumini*) terhadap Pertumbuhan *Escherichia coli* dan *Staphylococcus aureus* ATCC. *SIMBIOSIS Journal of Biological Sciences*, 5(2), 47. <https://doi.org/10.24843/jsimbiosis.2017.v05.i02.p03>
- Susanty, S., & Bachmid, F. (2016). Perbandingan Metode Ekstraksi Maserasi dan Refluks terhadap Kadar Fenolik dari Ekstrak Tongol Jagung (*Zea mays* L.). *Jurnal Konversi*, 5(2), 87. <https://doi.org/10.24853/konversi.5.2.87-92>
- Taylor, R. (2013). Type 2 diabetes: Etiology and reversibility. *Diabetes Care*, 36(4), 1047–1055. <https://doi.org/10.2337/dc12-1805>
- Utami, N. F., Komala, O., & Andaresta, E. (2019). Aktivitas Antibakteri *Shigella dysenteriae* Dari Daun Jeruk Bali (*Citrus maxima*) Berdasarkan Perbedaan Metode Ekstraksi. *Prosiding Pokjanas*, 57(1), 173–180.
- Vifta, R. L., & Advistasari, Y. D. (2018). Skrining Fitokimia, Karakterisasi, dan Penentuan Kadar Flavonoid Total Ekstrak dan Fraksi-Fraksi Buah Parijoto (*Medinilla speciosa* B.) Pytochemical Screening, Characterization, and Determination of Total Flavonoids Extracts and Fractions of Parijoto Fruit. *Prosiding Seminar Nasional Unimus*, 1, 8–14. <https://prosiding.unimus.ac.id/index.php/semnas/article/view/19/116>
- Vifta, R. L., P. M. A. W., & Hati, A. K. (2019). Perbandingan Total Rendemen dan Skrining Antibakteri Ekstrak Etanol Daun Sirih Hijau (*Piper Betle* L.) secara Mikrodilusi. *Journal of Science and Application Technology*, 2(1), 87–93. <https://doi.org/10.35472/281450>
- Wahyuni, S., & Marpaung, M. P. (2020). Determination Of Total Alkaloid Levels Extracts Of Akar Kuning (*Fibraurea chloroleuca* Miers) Based On The Differences Of Ethanol Concentrations by Spectrofotometry UV-Vis Method. *Dalton: Jurnal Pendidikan Kimia Dan Ilmu Kimia*, 3(2), 52–61. <https://doi.org/10.31602/dl.v3i2.3911>
- Winastri, N. L. A. P., Muliastri, H., & Hidayati, E. (2020). Aktivitas Antibakteri Air Perasan dan Rebusan Daun Calincing (*Oxalis corniculata* L.) terhadap *Streptococcus mutans*. *Berita Biologi*, 19(2). <https://doi.org/10.14203/beritabiologi.v19i2.3786>

Yulyastuti, D. A., Maretnawati, E., & Amiruddin, F. (2021). Pencegahan dan Perawatan Ulkus Diabetikum. In S. Tim (Ed.), *Angewandte Chemie International Edition*, 6(11), 951–952.

Yusnanda, F., Rochadi, R. K., & Maas, L. T. (2018). Pengaruh Kebiasaan Makan Terhadap Kejadian Diabetes Mellitus Pada Pra Lansia Di Blud Rsu Meuraxa Kota Banda Aceh. *Jurnal Muara Sains, Teknologi, Kedokteran Dan Ilmu Kesehatan*, 1(2), 153–158. <https://doi.org/10.24912/jmstkik.v1i2.1043>

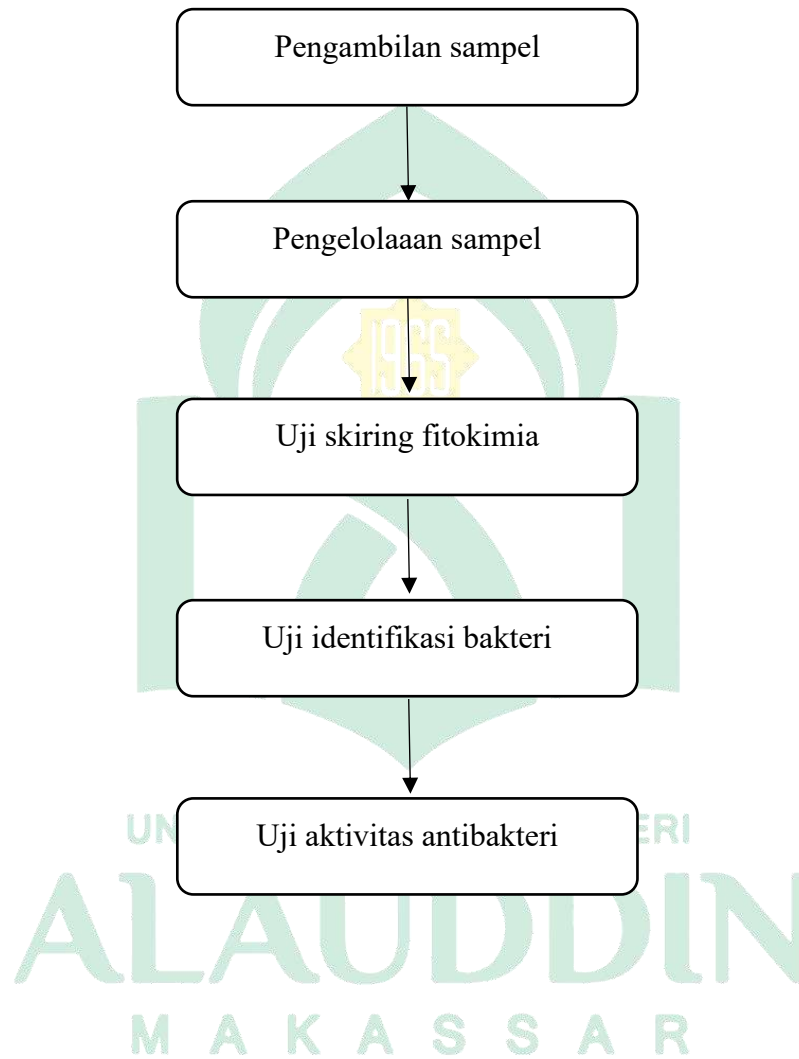

Lampiran 1. Bagan Alur Penelitian

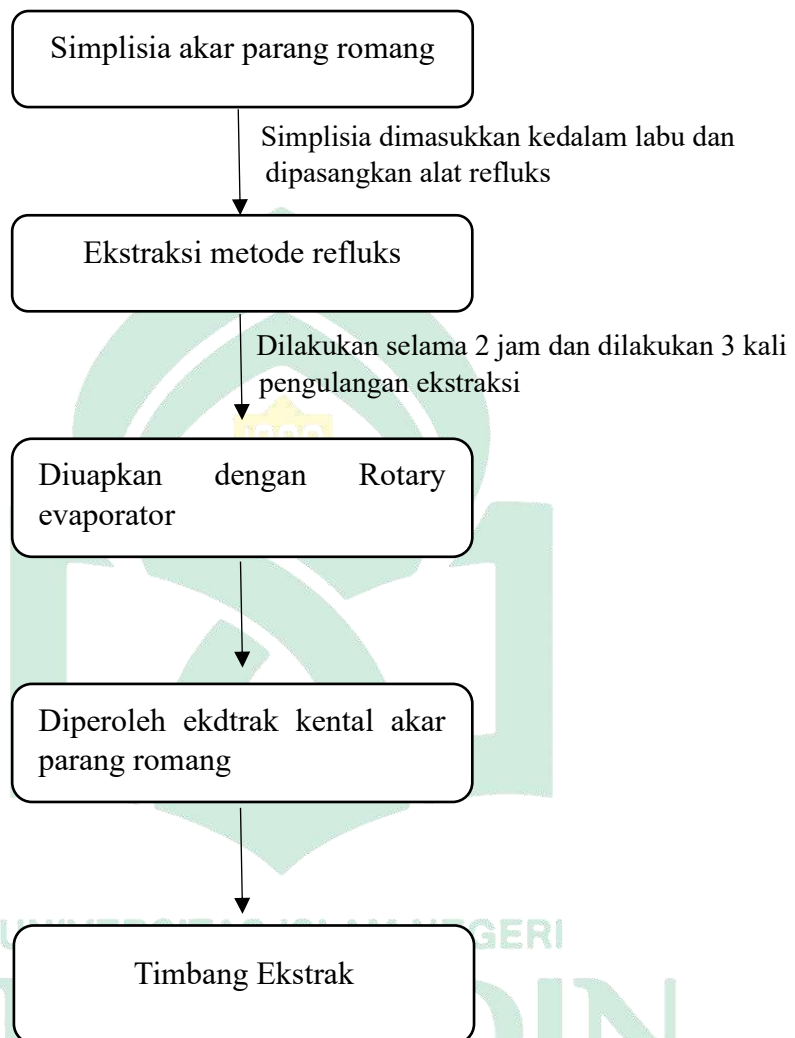
Lampiran 2. Skema Kerja Ekstraksi Akar Parang Romang

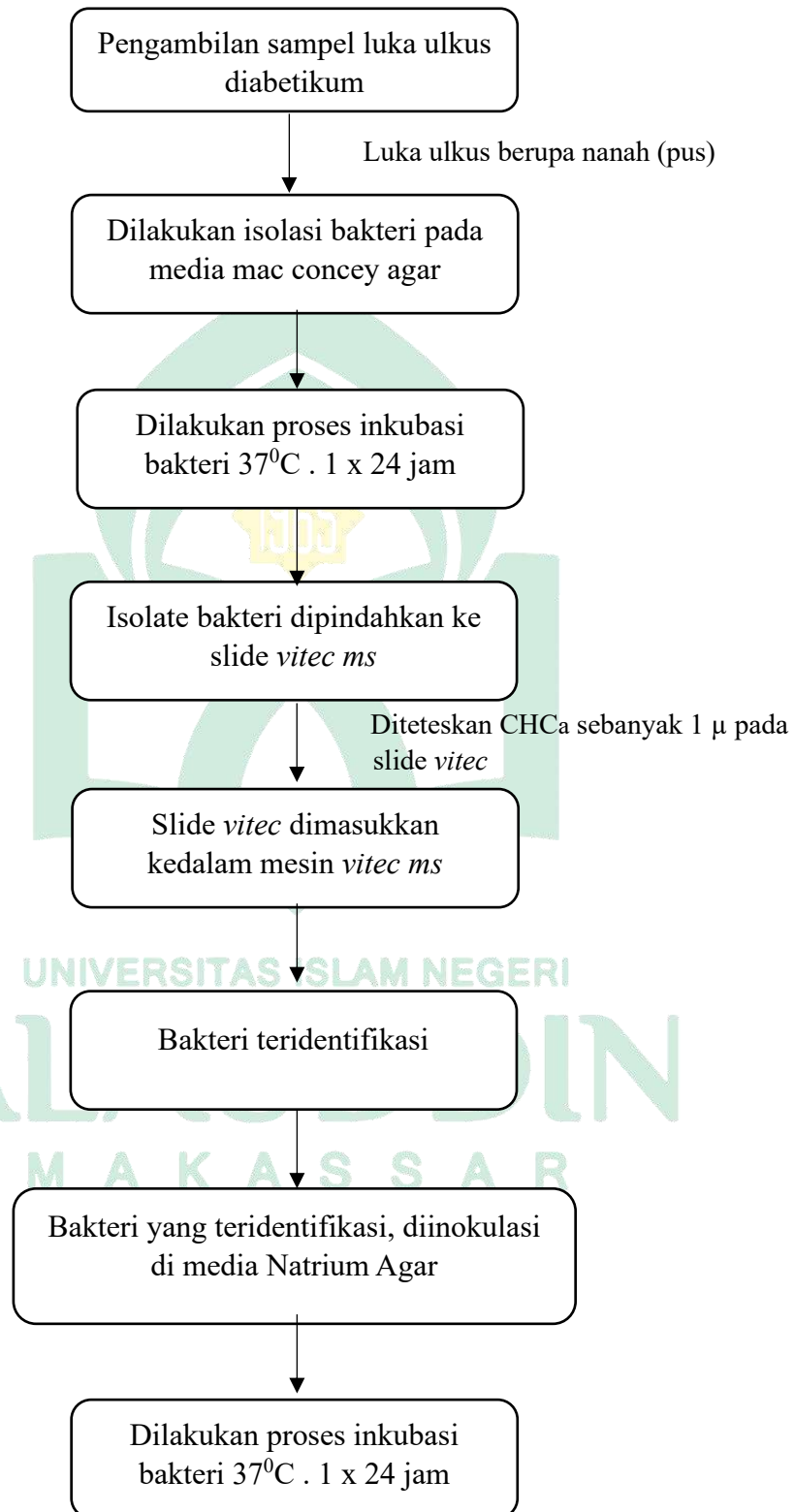
Lampiran 3. Bagan identifikasi bakteri

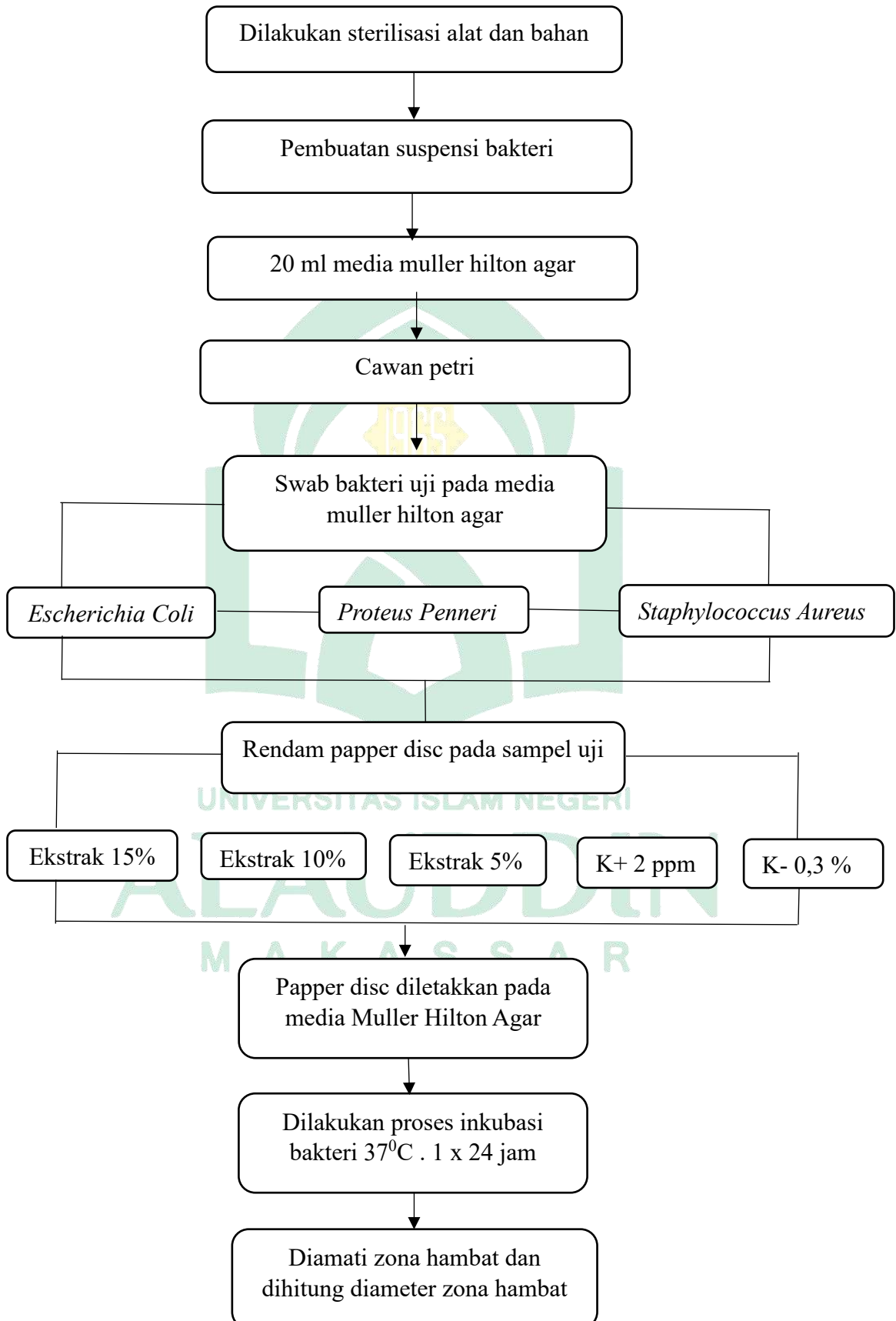
Lampiran 4. Uji Aktivitas antibakteri

Lampiran 5. Perhitungan rendamen ekstrak

Ekstrak akar parang romang = 15,665 gr, berat simplisia = 650 gr

$$\begin{aligned} \text{Rumus \%} &= \frac{\text{Berat ekstrak yang diperoleh}}{\text{Berat simplisia}} \times 100\% \\ &= \frac{15,665 \text{ gr}}{650 \text{ gr}} \times 100\% \\ &= 2,41 \% \end{aligned}$$

Lampiran 6. Perhitungan konsentrasi dan pengenceran ekstrak

Konsentrasi ekstrak sampel akal parang romang dibuat dalam 5 ml pelarut.

1. Konsentrasi ekstrak 15% = $\frac{15}{100} \times 5 \text{ ml} = 0,75 \text{ g/5ml}$

2. Konsentrasi ekstrak 10% = $\frac{10}{100} \times 5 \text{ ml} = 0,5 \text{ g/5ml}$

3. Konsentrasi ekstrak 5% = $\frac{5}{100} \times 5 \text{ ml} = 0,25 \text{ g/5ml}$.

4. kontrol positif klindamicin 2 ppm

Perhitungan ppm (mg/l atau $\mu\text{g/ml}$)

larutan stok = 2 mg dalam 5 ml

$$= 2000 \mu\text{g} / 5 \text{ ml}$$

$$= 400 \text{ ppm (400 ppm kemudian diencerkan menjadi 2 ppm)}$$

Rumus pengenceran ($V_1 \times C_1 = V_2 \times C_2$)

$$(x) \times 400 = 5 \times 2$$

$$x = 10/4$$

$$= 0,025 \text{ ml atau } 25 \mu\text{l}$$

= 25 μl dicukupkan dengan *Aqua Pro*

Injection hingga 5 ml.

5. kontrol negatif DMSO 0,3 % = $\frac{0,3}{100} \times 5 \text{ ml} = 0,015 \text{ ml atau } 15 \mu\text{l}$

Lampiran 7 . perhitungan zona hambat bakteri

$$\text{Rumus perhitungan zona hambat} = \frac{(Dv-Dc)+(Dh-Dc)}{2}$$

Keterangan :

- a. Dv (diameter ventikal),
- b. Dh (diameter horizontal),
- c. Dc (Diameter *papper disc*)

1. Zona hambat bakteri Escherichia Coli

a. *Escherichia Coli* 1

$$15 \% = \frac{(15,7-6)+(20,9-6)}{2}$$

$$= \frac{(9,7)+(14,9)}{2}$$

$$= 12,3 \text{ mm}$$

$$10 \% = \frac{(14,46-6)+(11,66-6)}{2}$$

$$= \frac{(8,46)+(5,66)}{2}$$

$$= 7,06 \text{ mm}$$

$$5 \% = \frac{(11,9-6)+(13,5-6)}{2}$$

$$= \frac{(5,9)+(7,5)}{2}$$

$$= 6,7 \text{ mm}$$

$$K+ = \frac{(23,24-6)+(17,26-6)}{2}$$

$$= \frac{(17,24)+(11,26)}{2}$$

$$= 14,25 \text{ mm}$$

b. *Escherichia Coli* 2

$$\begin{aligned}
 15\% &= \frac{(18,66-6)+(19-6)}{2} \\
 &= \frac{(12,66)+(13,7)}{2} \\
 &= 13,18 \text{ mm}
 \end{aligned}$$

$$\begin{aligned}
 10\% &= \frac{(14,4-6)+(17,96-6)}{2} \\
 &= \frac{(8,74)+(11,96)}{2} \\
 &= 10,35 \text{ mm}
 \end{aligned}$$

$$\begin{aligned}
 5\% &= \frac{(11,08-6)+(10,2-6)}{2} \\
 &= \frac{(5,08)+(4,26)}{2} \\
 &= 4,67 \text{ mm}
 \end{aligned}$$

$$\begin{aligned}
 K+ &= \frac{(21,6-6)+(24,96-6)}{2} \\
 &= \frac{(15,6)+(18,96)}{2} \\
 &= 17,28 \text{ mm}
 \end{aligned}$$

c. *Escherichia Coli* 3

$$\begin{aligned}
 15\% &= \frac{(20,76-6)+(15,11-6)}{2} \\
 &= \frac{(14,72)+(9,1)}{2} \\
 &= 11,91 \text{ mm}
 \end{aligned}$$

$$\begin{aligned}
 10\% &= \frac{(14,8-6)+(17,56-6)}{2} \\
 &= \frac{(8,8)+(11,56)}{2} \\
 &= 10,18 \text{ mm}
 \end{aligned}$$

$$\begin{aligned}
 5\% &= \frac{(11,6-6)+(10,58-6)}{2} \\
 &= \frac{(5,6)+(4,58)}{2} \\
 &= 5,09 \text{ mm}
 \end{aligned}$$

$$\begin{aligned}
 K+ &= \frac{(18,1-6)+(21,08-6)}{2} \\
 &= \frac{(12,1)+(15,08)}{2} \\
 &= 13,59
 \end{aligned}$$

2. Zona hambat bakteri *Staphylococcus Aureus*

a. *Staphylococcus Aureus* 1

$$\begin{aligned}
 15\% &= \frac{(19,84-6)+(14,9-6)}{2} \\
 &= \frac{(13,84)+(8,9)}{2} \\
 &= 11,37 \text{ mm}
 \end{aligned}$$

$$\begin{aligned}
 10\% &= \frac{(13,76-6)+(15,8-6)}{2} \\
 &= \frac{(7,76)+(9,8)}{2} \\
 &= 8,78 \text{ mm}
 \end{aligned}$$

$$\begin{aligned}
 5\% &= \frac{(10,86-6)+(9,9-6)}{2} \\
 &= \frac{(4,86)+(3,9)}{2} \\
 &= 4,38 \text{ mm}
 \end{aligned}$$

$$\begin{aligned}
 K+ &= \frac{(23,7-6)+(20,9-6)}{2} \\
 &= \frac{(17,7)+(14,9)}{2} \\
 &= 16,3 \text{ mm}
 \end{aligned}$$

b. *Staphylococcus Aureus* 2

$$\begin{aligned}
 15\% &= \frac{(16,46-6)+(19,4-6)}{2} \\
 &= \frac{(10,46)+(13,4)}{2} \\
 &= 11,93
 \end{aligned}$$

$$\begin{aligned}
 10\% &= \frac{(14,9-6)+(12,1-6)}{2} \\
 &= \frac{(8,9)+(6,1)}{2} \\
 &= 7,5 \text{ mm}
 \end{aligned}$$

$$5\% = \frac{(9,8-6)+(10,16-6)}{2}$$

$$\begin{aligned} & \frac{(3,8)+(4,16)}{2} \\ & = 3,98\text{mm} \\ K+ & = \frac{(21,1-6)+(18,9-6)}{2} \\ & = \frac{(15,1)+(12,9)}{2} \\ & = 14 \text{ mm} \end{aligned}$$

c. *Staphylococcus Aureus* 3

$$\begin{aligned} 15\% & = \frac{(19,64-6)+(16,26-6)}{2} \\ & = \frac{(13,64)+(10,26)}{2} \\ & = 11,95 \\ 10\% & = \frac{(11,8-6)+(13,1-6)}{2} \\ & = \frac{(5,8)+(7,1)}{2} \\ & = 6.45 \text{ mm} \\ 5\% & = \frac{(10,82-6)+(8,86-6)}{2} \\ & = \frac{(4,82)+(2,86)}{2} \\ & = 3.84 \text{ mm} \\ K+ & = \frac{(20,82-6)+(21,1-6)}{2} \\ & = \frac{(14,82)+(15.1)}{2} \\ & = 14,96 \text{ mm} \end{aligned}$$

3. Zona hambat bakteri *Proteus Penneri*

a. *Proteus Penneri* 1

$$\begin{aligned} 15\% & = \frac{(16,94-6)+(18,1-6)}{2} \\ & = \frac{(10,94)+(12,1)}{2} \\ & = 11,52 \text{ mm} \\ 10\% & = \frac{(12,46-6)+(15,16-6)}{2} \\ & = \frac{(6,46)+(9,16)}{2} \end{aligned}$$

$$= 7,81 \text{ mm}$$

$$5\% = \frac{(11,5-6)+(8,6-6)}{2}$$

$$= \frac{(5,5)+(2,16)}{2}$$

$$= 3,83 \text{ mm}$$

$$K+ = \frac{(20,7-6)+(18,66-6)}{2}$$

$$= \frac{(14,7)+(12,66)}{2}$$

$$= 13,68 \text{ mm}$$

b. *Proteus Penneri* 2

$$15\% = \frac{(18,76-6)+(17,72-6)}{2}$$

$$= \frac{(12,76)+(11,72)}{2}$$

$$= 12,24 \text{ mm}$$

$$10\% = \frac{(13,9-6)+(14,75-6)}{2}$$

$$= \frac{(7,9)+(8,75)}{2}$$

$$= 8,32 \text{ mm}$$

$$5\% = \frac{(10,1-6)+(8,86-6)}{2}$$

$$= \frac{(4,1)+(2,86)}{2}$$

$$= 3,48 \text{ mm}$$

$$K+ = \frac{(17,76-6)+(22,1-6)}{2}$$

$$= \frac{(11,76)+(16,1)}{2}$$

$$= 13,93 \text{ mm}$$

c. *Proteus Penneri* 2

$$15\% = \frac{(16,9-6)+(18,24-6)}{2}$$

$$= \frac{(10,9)+(12,24)}{2}$$

$$= 11,57 \text{ mm}$$

$$10\% = \frac{(11,9-6)+(13,74-6)}{2}$$

$$= \frac{(5,9)+(7,74)}{2}$$

$$= 6,82 \text{ mm}$$

$$5\% = \frac{(9,78-6)+(10,82-6)}{2}$$

$$= \frac{(3,78)+(4,82)}{2}$$

$$= 4,3 \text{ mm}$$

$$K+ = \frac{(19,24-6)+(17,72-6)}{2}$$

$$= \frac{(13,24)+(11,72)}{2}$$

$$= 12,48 \text{ mm}$$

Lampiran 6. Gambar



A.



B.

Gambar 2. Tumbuhan Parang Romang

Keterangan :

A: Daun parang romang

B: Akar parang romang



A.



B.

Gambar 3. .Preparasi Sampel

Keterangan :

A : Proses pengeringan sampel

B : proses perajangan sampel

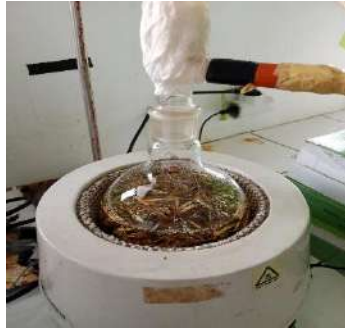

A.



B.

Gambar 4. Ekstraksi sampel

Keterangan :

A : Proses ekstraksi metode refluks

B : Proses penyaringan sampel



A.



B.

Gambar 5. Hasil Ekstrak kental

Keterangan :

A : Proses penguapan dengan rotary evaporator

B : Hasil ekstraksi kental

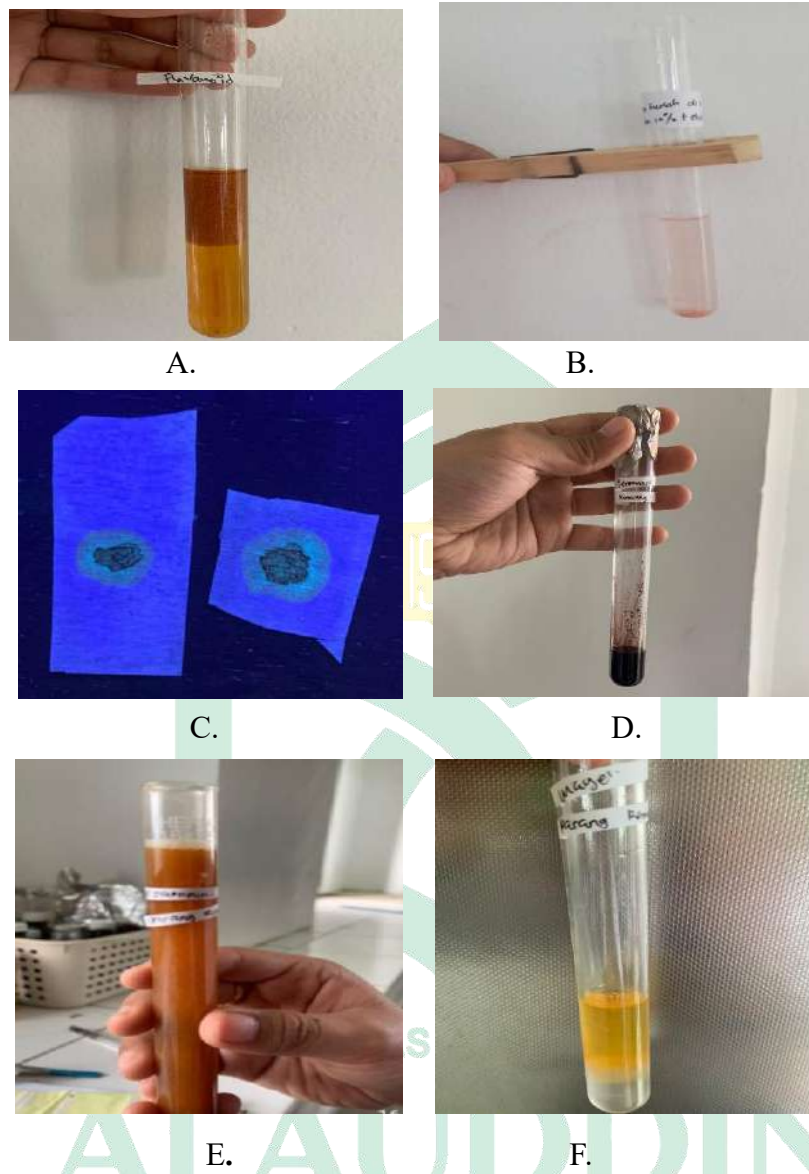

Gambar 6. Skirining fitokimia

Keterangan :

- | | |
|-------------------|---------------------------|
| A : Uji Flavonoid | D : Uji Terpenoid/Steroid |
| B : Uji Tanin | E : Uji Saponin |
| C : Uji Kumarin | F: Uji Alkaloid |

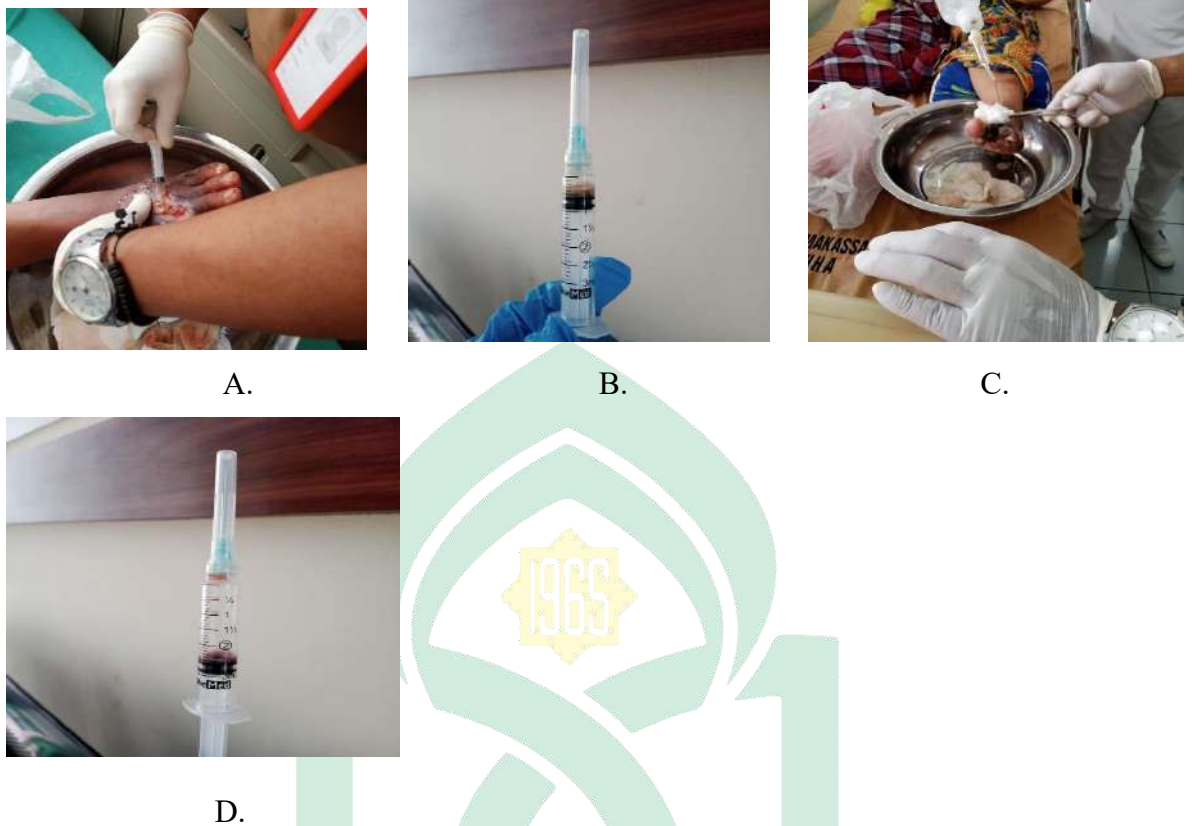

Gambar 7. Pengambilan sampel luka ulkus diabetikum

Keterangan :

A : Pengambilan sampel luka 1 C : Pengambilan sampel luka 2

B : Sampel luka nanah (pus) 1 D : Sampel luka nanah (pus) 2

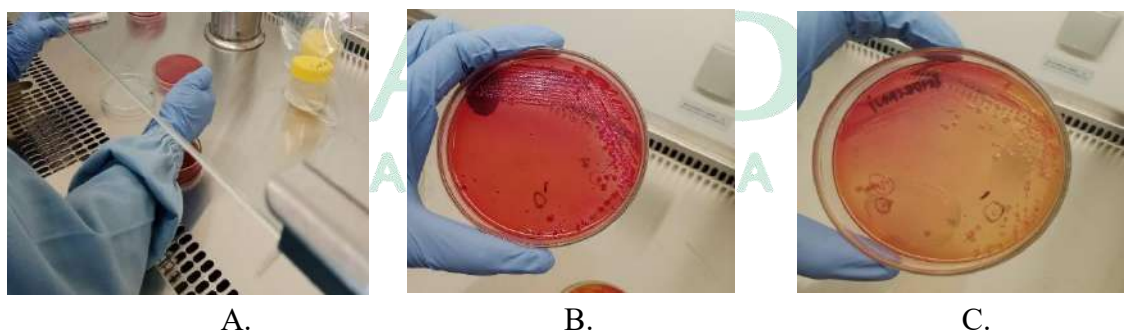

Gambar 8. Proses isolasi bakteri

Keterangan :

A : Proses isolasi bakteri

C : Biakan bakteri sampel luka 2

B : Biakan bakteri sampel luka 1



Gambar 9. Proses identifikasi bakteri

Keterangan :

A : pemindahan bakteri ke *slide vitec ms*

C :Proses identifikasi bakteri

B : proses memasukkan *slide vitec ms* ke alat identifikasi bakteri *vitec ms*

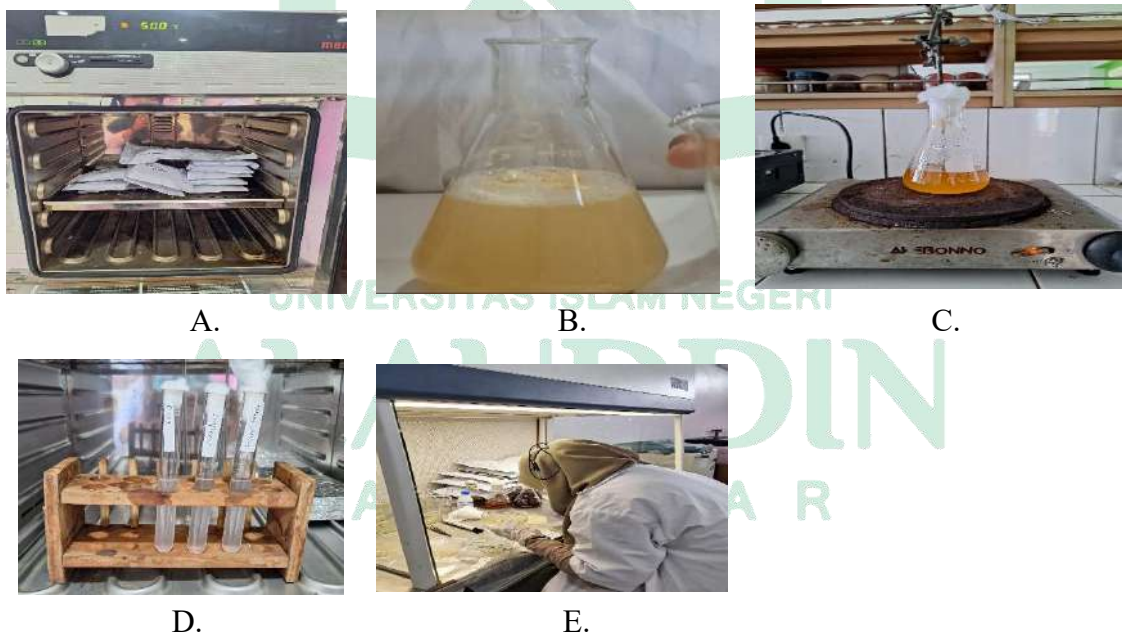

Gambar 10. Proses uji aktivitas antibakteri

Keterangan :

A: Proses sterilisasi alat

D: Pembuatan suspensi bakteri

B : Pembuatan media MHA

E: Uji aktivitas antibakteri

C: Pembuatan media NA

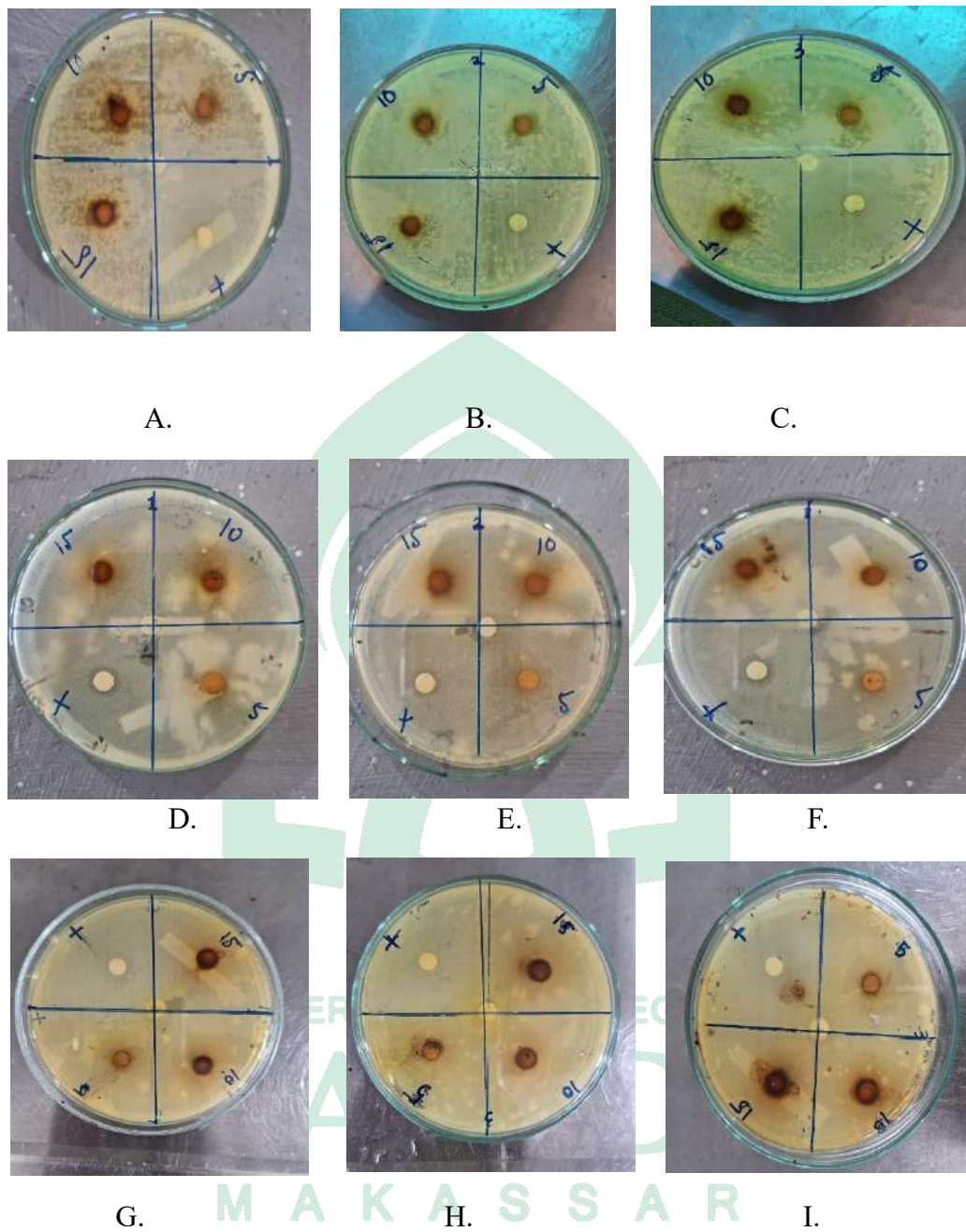

Gambar 11. Hasil zona hambat bakteri uji

Keterangan :

A : Zona hambat *E.Coli* 1.

F : Zona hambat *Proteus Penneri* 3

B : Zona hambat *E. Coli* 2.

G : Zona hambat *Staphylococcus Aureus* 1

C : Zona hambat *E.Coli* 3.

H : Zona hambat *Staphylococcus Aureus* 2

D : Zona hambat *Proteus Penneri* 1

I : Zona hambat *Staphylococcus Aureus* 3

E : Zona hambat *Proteus Penneri* 2

ANOVA

Zona_Hambat

	Sum of Squares	df	Mean Square	F	Sig.
Between Groups	153.869	3	51.290	23.117	.000
Within Groups	17.750	8	2.219		
Total	171.619	11			

A.

Zona_Hambat

Tukey HSD^a

Konsentrasi Uji	N	Subset for alpha = 0.05		
		1	2	3
5%	3	5.4867		
10%	3	9.1967	9.1967	
15%	3		12.4633	12.4633
Kontrol Positif	3			15.0400
Sig.		.062	.104	.226

Means for groups in homogeneous subsets are displayed.

a. Uses Harmonic Mean Sample Size = 3.000.

B.

Gambar 12. Analisis statistik antibakteri terhadap bakteri *Escherecia Coli*

Keterangan :

A : Gambar hasil uji *one way annova*

B : Gambar hasil uji *tukey*

ANOVA

Zona_Hambat

	Sum of Squares	df	Mean Square	F	Sig.
Between Groups	208.753	3	69.584	96.944	.000
Within Groups	5.742	8	.718		
Total	214.495	11			

A.

Zona_Hambat

Tukey HSD^a

Konsentrasi Uji	N	Subset for alpha = 0.05			
		1	2	3	4
5%	3	4.0533			
10%	3		7.5767		
15%	3			11.7500	
Kontrol Positif	3				15.0867
Sig.		1.000	1.000	1.000	1.000

Means for groups in homogeneous subsets are displayed.

a. Uses Harmonic Mean Sample Size = 3.000.

B.

Gambar 13. Analisis statistik antibakteri terhadap bakteri *Staphylococcus Aureus*

Keterangan :

A : Gambar hasil uji *one way annova*B : Gambar hasil uji *tukey*

ANOVA

Zona_Hambat

	Sum of Squares	df	Mean Square	F	Sig.
Between Groups	164.337	3	54.779	144.778	.000
Within Groups	3.027	8	.378		
Total	167.364	11			

Zona_Hambat

Tukey HSD^a

Konsentrasi Uji	N	Subset for alpha = 0.05		
		1	2	3
5%	3	3.8700		
10%	3		7.6500	
15%	3			11.7767
Kontrol Positif	3			13.3633
Sig.		1.000	1.000	.053

Means for groups in homogeneous subsets are displayed.

Gambar 14. Analisis statistik antibakteri terhadap bakteri *Proteus Penneri*

Keterangan :

A : Gambar hasil uji *one way annova*

B : Gambar hasil uji *tukey*

RIWAYAT HIDUP



Andi Andriani Musfar akrab dipanggil Andri, lahir di Sengkang pada tanggal 16 Juni 2001, dan terlahir sebagai anak tunggal. Buah kasih pasangan Ayahanda (Alm.) Andi Muslimin Makkasau dan Ibunda (Alma.) Andi Paridah Tiro.

Penulis memulai pendidikannya di TK Aisyah Sengkang pada tahun 2005. Kemudian, melanjutkan Sekolah Dasar (SD) di SD Inpres 5/81 Tibojong selama 6 tahun dan selesai pada tahun 2013, pada tahun yang sama penulis melanjutkan kejenjang Sekolah menengah pertama di SMP Negeri 3 Watampone selesai pada tahun 2016, dan pada tahun yang sama penulis melanjutkan pendidikan Sekolah Menengah Atas (SMA) di SMA Negeri 1 Bone, penulis mengambil jurusan IPA dan selesai pada tahun 2019. Penulis kembali melanjutkan pendidikan S1 di Universitas Islam Negeri Alauddin Makassar dan memilih jurusan Farmasi.

UNIVERSITAS ISLAM NEGERI
ALAUDDIN
M A K A S S A R