

INTERVENSI TERAPI RELAKSASI BENSON PADA PASIEN NYERI
AKUT “*POST OP APPENDEKTOMI*” Di RSUD SYEKH YUSUF
KAB. GOWA



Tugas Akhir Ners

Oleh:

Muh. Nurwahid, S.Kep
NIM: 70900122027

FAKULTAS KEDOKTERAN DAN ILMU KESEHATAN
UIN ALAUDDIN MAKASSAR
2023

INTERVENSI TERAPI RELAKSASI BENSON PADA PASIEN NYERI
AKUT “*POST OP APPEKDEKTOMI*” Di RSUD SYEKH YUSUF
KAB. GOWA



Tugas Akhir Ners

Diajukan untuk Memenuhi Salah Satu Syarat Memperoleh
Gelar Ners Fakultas Kedokteran dan Ilmu Kesehatan
UIN Alauddin Makassar

Oleh:

Muh. Nurwahid, S.Kep
NIM: 70900122027

**FAKULTAS KEDOKTERAN DAN ILMU KESEHATAN
UIN ALAUDDIN MAKASSAR**

2023

PERNYATAAN KEASLIAN TUGAS AKHIR NERS

Mahasiswa yang bertanda tangan di bawah ini :

Nama : Muh. Nurwahid
NIM : 70900122027
Tempat/Tanggal Lahir : Katinting, 23 November 1999
Jurusan/Prodi/Konsentrasi : Keperawatan / Ners / Keperawatan Dasar Profesi
Fakultas : Kedokteran dan Ilmu Kesehatan
Alamat : Katinting Desa Tanrara Kec. Bontonompo Selatan
Judul : Intervensi Terapi Relaksasi Benson Pada Pasien Nyeri Akut "*Post Op Appendektomi*" Di RSUD Syekh Yusuf Kab. Gowa

Menyatakan dengan sesungguhnya dan penuh kesadaran bahwa Tugas Akhir Ners ini benar adalah hasil karya sendiri. Jika di kemudian hari terbukti bahwa tugas akhir ini merupakan duplikat, tiruan, plagiat, atau dibuat oleh orang lain, sebagian atau seluruhnya, maka tugas akhir ners ini dan gelar yang diperoleh karenanya batal demi hukum.

Gowa, 13 Juli 2023

Penyusun

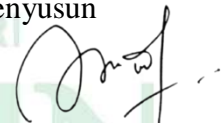

Muh. Nurwahid, S.Kep
NIM: 70900122027

UNIVERSITAS ISLAM NEGERI
ALAUDDIN
M A K A S S A R

PERSETUJUAN PEMBIMBING

Pembimbing penulisan Tugas Akhir Ners Saudara (i) Muh. Nurwahid, S.Kep, NIM : 70900122027, mahasiswa program studi Profesi Ners Jurusan Keperawatan Fakultas kedokteran dan Ilmu Kesehatan UIN Alauddin Makassar, setelah melakukan analisis kasus Tugas Akhir Ners yang berjudul “Intervensi Terapi Relaksasi Benson Pada Pasien Dengan Diagnosa Medis “Post Op Apendektomi Dengan Masalah Nyeri” Di RSUD Syekh Yusuf Kab. Gowa”. Memandang bahwa Tugas Akhir Ners tersebut telah memenuhi syarat-syarat ilmiah dan dapat disetujui untuk diseminarkan. Demikian persetujuan ini diberikan untuk diproses lebih lanjut.

Samata, 12 Juni 2023

Menyetujui,



Wahdaniah, S.Kep., Ns., M.Kes

Pembimbing I



Dr. Risnah, SKM., S.Kep., Ns., M.Kes

Pembimbing II

UNIVERSITAS ISLAM NEGERI
ALAUDDIN
M A K A S S A R

PENGESAHAN TUGAS AKHIR NERS

Tugas Akhir Ners yang berjudul “Intervensi Terapi Relaksasi Benson Pada Pasien Nyeri Akut “*Post Op Appendektomi*” Di RSUD Syekh Yusuf Kab. Gowa”, yang disusun oleh Muh. Nurwahid, S.Kep, NIM: 70900122027, mahasiswa program studi profesi Ners Fakultas Kedokteran dan Ilmu Kesehatan UIN Alauddin Makassar, telah diuji dan dipertahankan dalam sidang munaqasyah yang diselenggarakan pada Rabu 21 Juni 2023, bertepatan dengan 2 Dzulhijjah 1444 H, dinyatakan telah dapat diterima sebagai salah satu syarat untuk memperoleh gelar Ners dalam program studi profesi Ners, (dengan beberapa perbaikan).

Gowa, Juli 2023 M
Muharram 1445 H

DEWAN PENGUJI:

Ketua	:	Dr.dr. Syatirah Jalaluddin, Sp.A.,M.Kes	(.....)
Sekretaris	:	Dr. Patima S.Kep.,Ns.,M.Kep	(.....)
Munaqisy I	:	Maria Ulfa Ashar, S.Kep., Ns., M.Kep.	(.....)
Munaqisy II	:	Dr. Muh. Rasywan Syarif, S.Hi., M.Si	(.....)
Pembimbing I	:	Wahdaniah, S.Kep., Ns., M.Kes	(.....)
Pembimbing II	:	Dr. Risnah, SKM., S.Kep., Ns., M.Kes	(.....)

Diketahui oleh:
Dekan Fakultas Kedokteran dan Ilmu
Kesehatan UIN Alauddin Makassar

Dr.dr. Syatirah Jalaluddin, Sp.A.,M.Kes
NIP: 19800701 200604 2 00

KATA PENGANTAR



Assalamu 'alaikum Warohmatullahi Wabarokatuh,

Puji dan syukur atas kehadiran Allah swt, atas berkat rahmat dan hidayahnyalah sehingga penulis dapat menyelesaikan Tugas Akhir Ners dengan judul “Intervensi Terapi Relaksasi Benson Pada Pasien Nyeri Akut “Post Op Appendektomi” Di RSUD Syekh Yusuf Kab. Gowa”. Selawat dan salam semoga tetap tercurahkan kepada Nabi Besar Muhammad saw., beserta keluarga, sahabat, dan para pengikut setianya.

Adapun tujuan dari penyusunan Tugas Akhir Ners ini yakni untuk memenuhi persyaratan dalam penyelesaian pendidikan program Profesi Ners Keperawatan pada Fakultas Kedokteran dan Ilmu Kesehatan, Universitas Islam Negeri Alauddin Makassar Tahun Akademik 2022/2023.

Dengan terselesaikannya penulisan Tugas Akhir Ners ini, penulis menyadari keterbatasan pengetahuan dan pengalaman penulis, sehingga banyak pihak yang telah ikut serta berpartisipasi dalam membantu proses penyelesaian penulisan skripsi ini. Oleh karena itu, dengan segala kerendahan hati dan hormat saya sebagai peneliti mengucapkan terimakasih tak terhingga kepada kedua orang tua saya tercinta. Ayahanda tercinta Jufri dan Ibunda tercinta Muliati atas kasih sayang, doa dan dukungan semangat serta moril dan materinya, sehingga peneliti dapat berada di tahap ini untuk meraih gelar Ners. Ucapan terima kasih yang tulus tak lupa penulis ucapkan kepada pembimbing yang selama ini senantiasa mengarahkan, memberi petunjuk dan motivasi yang besar dalam penyusunan Tugas Akhir Ners ini. Serta rasa hormat dan penghargaan yang setinggi-tingginya kepada :

1. Prof. Dr. Hamdan Juhannis MA., Ph.D, selaku Rektor UIN Alauddin Makassar beserta seluruh staf dan jajarannya yang telah memberikan kesempatan kepada peneliti untuk menimba ilmu di kampus peradaban ini.

2. Dr. dr. Syatirah Jalaludin, Sp.A., M.Kes, selaku Dekan Fakultas Kedokteran dan Ilmu Kesehatan dan para Wakil Dekan, serta Staf Akademik yang telah membantu, mengatur, dan mengurus administrasi selama peneliti menempuh pendidikan.
3. Dr. Patima, S.Kep., Ns., M.Kes selaku ketua jurusan Program Studi Ners dan Hj. Syisnawati, S.Kep., Ns., M.Kep, Sp.Kep.J selaku sekretaris jurusan Program Studi Ners beserta staf dan dosen pengajar yang tidak kenal lelah dalam memberikan ilmu, dan membantu dalam proses administrasi serta memberikan bantuan dalam proses pengurusan dalam rangka penyusunan Tugas Akhir Ners.
4. Wahdaniah , S.Kep., Ns., M.Kes selaku Pembimbing I dan Dr. Risnah, SKM., S.Kep., Ns., M.Kes. selaku pembimbing II yang selama ini sabar membimbing penulis dari awal pengurusan judul, perbaikan penulisan, arahan referensi yang berguna bagi penulis skripsi, motivasi yang sangat membangun sehingga penulis bisa sampai pada tahap ini.
5. Maria Ulfa Ashar, S.Kep., Ns., M.Kep. selaku penguji I dan Dr. Muh. Rasywan Syarif, S.Hi., M.Si selaku penguji II yang begitu sabar dan ikhlas meluangkan waktu dan pikiran, memberikan saran dan kritikan yang membangun sehingga penulis dapat menghasilkan karya yang berkualitas.
6. Kepada keluarga besar yang tak sempat penulis sebutkan satu persatu, terimakasih yang sebesar-besarnya atas dukungan serta doa yang sangat berlimpah.
7. Kepada saudara kandung penulis, Ridwan, SM., MM. Wahyudin Nur, dan Muh. Irwansyaputra yang telah memberi motivasi dan doanya. Terimakasih telah menjadi bagian terpenting dalam penyelesaian skripsi ini, menjadi penyemangat yang sangat luar biasa sehingga penulis dapat menyelesaikan penelitian ini.
8. Teman-teman seperjuangan profesi Ners angkatan XXI, yang kebersamai penulis selama menjalani proses perkuliahan
9. Terkhusus untuk diri sendiri terimakasih selalu kuat dalam berjuang bersama hingga karya tulis akhir ini selesai.

Akhir kata, penulis memohon maaf yang sebesar-besarnya atas segala kekurangan ataupun kesalahan baik lisan maupun tulisan selama penulis menempuh Pendidikan di kampus peradaban yang tercinta ini. penulis menyadari bahwa untuk menyempurnakan suatu karya tulis ilmiah tidaklah semudah membalikkan telapak tangan, maka dari itu penulis sangat mengharapkan saran dan kritikan yang sifatnya membangun, guna meningkatkan ilmu penelitian. Sekali lagi mohon maaf apabila terdapat kesalahan karena sesungguhnya kesempurnaan hanya milik Allah swt, sekian dan terima kasih.

Wassalamu'alaikum Warohmatullahi Wabarokatuh,

Gowa , 15 Mei 2023

Penulis,

Muh. Nurwahid, S.Kep

NIM: 70900122027



DAFTAR ISI

SAMPUL

PERNYATAAN KEASLIAN TUGAS AKHIR NERS.....i

PERSETUJUAN PEMBIMBING.....ii

LEMBAR PENGESAHAN TUGAS AKHIR NERS.....iv

KATA PENGANTAR.....viii

DAFTAR ISI.....xii

ABSTRAK.....xi

DAFTAR TABEL.....x

DAFTAR BAGAN.....xi

BAB I PENDAHULUAN 1

A. Latar Belakang Masalah..... 1

B. Rumusan Masalah..... 5

C. Tujuan 5

D. Manfaat..... 6

BAB II TINJAUAN PUSTAKA..... 8

A. Konsep Medis..... 8

B. Konsep Nyeri..... 12

C. Konsep Asuhan Keperawatan..... 16

D. Pendekatan Teori Keperawatan yang Digunakan..... 24

E. *Evidence Based Practice in Nursing* (EBPN)..... 26

BAB III METODOLOGI PENELITIAN..... 32

A. Rencana Studi Kasus..... 32

B. Subyek Studi Kasi..... 32

C. Fokus Studi Kasus..... 32

D. Instrumen Studi Kasus..... 32

E. Prosedur Studi Kasus..... 32

F. Tempat Dan Waktu Pengambilan Data Studi Kasus..... 33

G. Analisis Data Dan Penyajian Data..... 33

H. Etika Studi Kasus..... 34

BAB IV LAPORAN KASUS.....	36
A. Pengkajian.....	36
B. Diagnosis Keperawatan.....	48
C. Intervensi Keperawatan.....	50
D. Implementasi Keperawatan.....	53
E. Evaluasi.....	58
BAB V PEMBAHASAN.....	61
A. Analisis Asuhan Keperawatan.....	61
B. Analisis Intervensi EBPN.....	64
C. Keterbatasan.....	65
BAB VI PENUTUP.....	66
A. Kesimpulan.....	66
B. Saran.....	66
DAFTAR PUSTAKA.....	68
DAFTAR RIWAYAT HIDUP.....	71

ABSTRAK

Nama : Muh. Nurwahid

NIM : 70900122027

Judul : Intervensi Terapi Relaksasi Benson Pada Pasien Nyeri Akut “Post Op Appendektomi” Di RSUD Syekh Yusuf Kab. Gowa

Latar Belakang, Rasa nyeri sering sekali menjadi keluhan utama pasca pembedahan. Nyeri timbul disebabkan oleh luka operasi pasca pembedahan. Nyeri akut sering terjadi pada klien di saat post operasi. Nyeri akut juga sering terjadi setelah proses Appendektomi. Proses Appendektomi dapat dilakukan pada apendisitis tanpa komplikasi. *World Health Organization* (WHO) menyebutkan insiden Apendisitis di dunia tahun 2018 mencapai 7% dari keseluruhan jumlah penduduk dunia. Hasil survei di 15 provinsi Indonesia tahun 2014 menunjukkan jumlah apendisitis yang dirawat di rumah Sakit sebanyak 4.351 kasus. Jumlah ini meningkat drastis dibandingkan dengan tahun sebelumnya, yaitu sebanyak 3.236 orang. Jumlah ini meningkat drastis dibandingkan dengan tahun sebelumnya, yaitu sebanyak 3.236 orang. **Tujuan:** mengetahui Asuhan Keperawatan Pasien nyeri Akut Post Operasi Appendektomi pada Ny.K di RSUD Syekh Yusuf Kab.Gowa. **Metode:** jenis penelitian yang digunakan yaitu studi kasus ini yaitu dengan teknik mengumpulkan data melalui wawancara, observasi, pemeriksaan fisik, penatalaksanaan terapi relaksasi benson selama 3 hari. **Hasil:** intervensi yang diberikan yaitu Relaksasi benson yang dilakukan 3 kali dalam 1 pekan pasien merasakan manfaat dari latihan relaksasi benson dimana Nyeri yang dirasakan klien dapat terkontrol dengan baik. **Kesimpulan:** berdasarkan hasil evaluasi pada intervensi yang telah dilakukan didapatkan bahwa Rekasasi benson merupakan relaksasi yang melibatkan teknik pernafasan dalam efektif dan kata-kata atau ungkapan yang diyakini oleh seseorang dapat menurunkan, beban yang dirasakan atau dapat meningkatkan kesehatan. seseorang tidak boleh tegang dalam melakukan relaksasi ini, tetapi harus pasrah dan memiliki keyakinan, bahwa relaksasi ini akan dapat menurunkan beban yang dirasakan atau dapat meningkatkan kesehatan.

Kata Kunci : Appendektomi, Nyeri Akut, Relaksasi Benson

ABSTRAK

Nama : Muh. Nurwahid

NIM : 70900122027

Judul : *Benson Relaxation Therapy Intervention in Acute Pain Patients "Post Op Appendectomy" at Syekh Yusuf Hospital, Kab. Gowa*

Background, Pain is often the main complaint after surgery. Pain arises due to postoperative surgical wounds. Acute pain often occurs in clients at the time of post surgery. Acute pain is also common after the appendectomy process. Appendectomy process can be performed on uncomplicated appendicitis. The World Health Organization (WHO) stated that the incidence of appendicitis in the world in 2018 reached 7% of the total world population. The results of a survey in 15 Indonesian provinces in 2014 showed that the number of appendicitis treated in hospitals was 4,351 cases. This number increased dramatically compared to the previous year, which was 3,236 people. This number increased dramatically compared to the previous year, which was 3,236 people. **Objective:** to find out the Nursing Care of Patients with Acute Pain Post Appendectomy Surgery in Mrs. K at Syekh Yusuf Hospital, Gowa Regency. **Method:** the type of research used is this case study, namely by collecting data through interviews, observation, physical examination, management of benson relaxation therapy for 3 days. **Results:** the intervention given is Benson Relaxation which is carried out 3 times in 1 week, the patient feels the benefits of Benson relaxation exercises where the pain felt by the client can be well controlled. effective deep breathing techniques and words or expressions that a person believes can reduce, perceived burden or improve health. one should not be tense in doing this relaxation, but must surrender and have confidence, that this relaxation will be able to reduce the burden that is felt or can improve health.

Keywords: Appendectomy, Acute Pain, Benson Relaxation



UNIVERSITAS ISLAM NEGERI
ALAUDDIN
M A K A S S A R

BAB I

PENDAHULUAN

A. Latar Belakang Masalah

Appendisitis atau peradangan pada usus buntu adalah peradangan pada appendix vermiformis yang penyebabnya masih di perdebatkan. Beberapa penelitian mengungkapkan bahwa hal ini dengan adanya peradangan atau sumbatan pada appendix yang bersifat episodic dan hilang timbul dalam waktu yang lama. Appendisitis merupakan salah satu kasus tersering dalam bidang bedah abdomen yang menyebabkan nyeri abdomen akut dan memerlukan tindakan bedah segera untuk mencegah komplikasi yang umumnya berbahaya seperti gangrenosa, perforasi bahkan dapat terjadi peritonitis generalisata (Amalina, 2018). Penyumbatan akan menyebabkan lumen usus buntu terhambat, sehingga bakteri menumpuk di usus buntu dan menyebabkan peradangan akut dengan perforasi dan pembentukan abses. (Ferris et al., 2017).

World Health Organization (WHO) menyebutkan insiden Apendisitis di dunia tahun 2018 mencapai 7% dari keseluruhan jumlah penduduk dunia. Pada tahun 2016 hingga 2017 lebih dari 34.600 kasus dirawat di Rumah Sakit Inggris. Sebanyak 30.120 kasus terjadi pada laki-laki dan pada 29.576 kasus dinyatakan sebagai keadaan darurat. Sedangkan di Amerika Serikat lebih dari 250.000 kasus dilakukan apendektomi setiap tahunnya. Insidensinya rendah pada populasi yang sering mengonsumsi makanan tinggi serat. Di Asia Tenggara angka kejadian apendisitis akut tertinggi terjadi di Indonesia dan menempati urutan pertama dengan prevalensi sebesar 0.05% kemudian diikuti oleh Filipina dengan prevalensi 0.022% dan Vietnam dengan prevalensi 0.02% (Cristie et al., 2021). Hasil survei di 15 provinsi Indonesia tahun 2014 menunjukkan jumlah apendisitis yang dirawat di rumah Sakit sebanyak 4.351 kasus. Jumlah ini meningkat drastis dibandingkan dengan tahun sebelumnya, yaitu sebanyak 3.236 orang. Jumlah ini meningkat drastis dibandingkan dengan tahun sebelumnya, yaitu sebanyak 3.236 orang (Erianto et al., 2020).

Rumah Sakit Umum Daerah Syekh Yusuf Kabupaten Gowa di Sungguminasa, yang merupakan Rumah Sakit milik Pemerintah Daerah Kabupaten Gowa yang

klasifikasi B. Dimana terdapat beberapa jenis pelayanan seperti pelayanan rawat jalan, rawat inap dan tindakan operasi. Apendisitis merupakan penyakit urutan ke 8 yang sering dilakukan tindakan pembedahan pada tahun 2019 sekitar 96 kasus, dan urutan ke 7 ditahun 2020 sekitar 103 kasus dan meningkat menjadi urutan ke 6 di tahun 2021 jangkauan Januari sampai September sekitar 90 kasus jika dipresentase maka rata-rata kenaikan dalam tiga tahun terakhir adalah 10% pertahun.

Melihat dari peningkatan kasus tindakan pembedahan Apendektomi yang terjadi membuat tenaga keperawatan harus bisa bekerja secara profesional. Sebagaimana diketahui pada pasien post op Apendisitis dapat merasakan nyeri hebat oleh karena itu perawat perlu menguasai tehnik nonfarmakologi dalam mengurangi rasa nyeri agar klien dapat merasakan nyaman selama proses penyembuhan. Pembedahan merupakan suatu peristiwa yang bersifat bifasik terhadap tubuh yang berkomplikasi pada pengelolaan nyeri. Pertama, selama pembedahan berlangsung terjadi kerusakan jaringan tubuh yang menghasilkan suatu stimulus noksius. Kedua, pascabedah, terjadi respon inflamasi pada jaringan tersebut yang bertanggung jawab terhadap munculnya stimulus noknius. Kedua proses yang terjadi ini, selama dan pascabedah akan mengakibatkan sensitifitas susunan saraf sensorik. Pada tingkat perifer, terjadi penurunan nilai ambang reseptor nyeri (nosiseptor), sedangkan pada tingkat sentral terjadi peningkatan eksibilitas neuron spinal yang terlihat dalam transmisi nyeri. Akibat perubahan sensitisasi ini maka dalam klinik nyeri pascabedah ditandai dengan gejala hyperalgesia artinya suatu stimulus noksius kuat yang normal menyebabkan nyeri kini dirasakan sangat nyeri, allody artinya suatu stimulus lemah yang normal tidak menyebabkan nyeri kini terasa nyeri dan prolonged poin artinya nyeri menetap walaupun stimulus sudah dihentikan (Ratu & Adwan, 2013).

Ada dua bentuk nyeri yang secara umum diketahui, nyeri akut dan nyeri kronik. Nyeri akut adalah rasa nyeri yang timbul secara cepat dan mudah hilang, nyeri ini biasanya tidak lebih dari enam bulan. Penyebab dan lokasinya nyeri sudah diketahui ditandai dengan ketegangan otot dan kecemasan dan nyeri kronik adalah nyeri yang dirasakan lebih dari enam bulan secara berulang maupun menetap, rasa nyeri ini biasanya tidak dapat disembuhkan dan faktor dari nyeri tidak diketahui, penyembuhan dari nyeri ini tidak dapat total bisa disembuhkan harus bertahap

(Saputra, 2013).

Penyebab terjadinya nyeri setelah post operasi Appendektomi merupakan hal yang memang sering terjadi. Keluhan nyeri pasca pembedahan terjadi karena terdapat suatu *noisepsi* disuatu tempat pada tubuh yang disebabkan oleh suatu *noksa*, baru kemudian mengalami sensasi nyeri (Faridah, 2015).

Dampak nyeri pada pasien post operasi akan meningkat dan mempengaruhi penyembuhan pasca pembedahan. Upaya untuk menurunkan nyeri adalah teknik relaksasi nafas dalam yang dapat menurunkan ketegangan fisiologis dan teknik ini dapat dilakukan dengan berbaring. Teknik ini dapat dilakukan dengan baik apabila pikiran klien tenang, posisi kenyamanan klien dan keadaan lingkungan yang mendukung. Dengan cara menarik nafas pelan seiring dengan respirasi udara pada paru (Asmadi, 2016). Pengaruh teknik relaksasi terhadap rasa nyeri akan membuat rasa nyeri itu berkurang (Fahriani, 2016). Kontrol nyeri setelah operasi sangat penting, nyeri yang dapat dibebaskan untuk mengurangi kecemasan, pernapasan yang lebih mudah dan dalam dan mobilitas dengan cepat. Pengkajian nyeri dan obat analgetik dapat mengurangi nyeri yang dirasakan (Faridah, 2017). Pemberian farmatologi (analgesik) dan manajemen nyeri untuk klien post operasi apendiktomi. Serta anjurkan keluarga klien untuk membantu memperhatikan klien untuk pola aktivitasnya. Setiap pasien yang merasakan nyeri akan ada pengkajian nyeri yang paling umum ada lima yaitu pemicu nyeri, kualitas nyeri, lokasi nyeri, intensitas nyeri dan waktu serangan bisa hafalkan atau di sebut dengan mudah yaitu pemicu rasa nyeri atau faktor yang menyebabkan nyeri, kualitas nyeri yang dirasakan seperti apa ? apakah tajam atau tumpul, lokasi dimana rasa nyeri itu berasal atau daerah nyeri, keparahan nyeri atau skala nyeri dimana klien merasakan nyeri sampai tingkat berapa skala 1-10, waktu saat nyeri terjadi (Saputra, 2017).

Untuk mengatasi nyeri seseorang diperlukan penatalaksanaan manajemen nyeri dengan cara farmakologi dan non-farmakologi. Terapi non-farmakologi digunakan sebagai pendamping terapi farmakologi untuk mempersingkat episode nyeri yang hanya berlangsung beberapa detik atau menit (Rasyid et al., 2020). Salah satu jenis relaksasi yang digunakan dalam menurunkan intensitas nyeri setelah operasi adalah dengan intervensi terapi relaksasi benson.

Perawat diharapkan dapat menunjukkan kontribusi profesionalnya secara nyata dalam meningkatkan mutu keperawatan, yang berdampak terhadap pelayanan kesehatan secara umum pada organisasi tempatnya bekerja, dan dampak akhir bermuara pada kualitas hidup dan kesejahteraan masyarakat (Kumajas, 2020). Perawat mempunyai peranan yang penting dalam mengatasi masalah yang dialami oleh pasien, hal ini dikarenakan perawat merupakan orang yang terdekat dan selalu ada apabila dibutuhkan oleh pasien. Asuhan keperawatan yang diberikan dengan mengutamakan rasa empati mampu mengurangi masalah yang dialami oleh pasien (Sitorus & Wulandari, 2020).

Sakit merupakan salah satu ujian dari Allah kepada makhlukNya. Jenisnya pun beragam, mulai dari yang ringan sampai yang berat. Untuk menghadapi ujian sakit, umumnya kita akan memilih untuk menyelesaikan penyembuhan walaupun ada pula sekelompok orang yang memilih untuk pasrah tanpa berusaha alih-alih beralasan sabar. Sesungguhnya kesembuhan yang didapatkan bukanlah semata-mata dari obat yang diciptakan manusia, tetapi dari Allah yang membuka obat tersebut membawa kesembuhan. Sebagaimana dijelaskan dan hadist yang artinya *sesungguhnya Allah menurunkan penyakit dan obatnya dan menjadikan bagi setiap penyakit ada obatnya. Maka berobatlah kalian, dan jangan kalian berobat dengan yang haram.* (HR. Abu Dawud dari Abu Darda)

Dalam Al-Quran Allah SWT menjelaskan bahwa Manusia akan selalu diuji, hadapi dengan sabar dan takwa, sebagaimana firman Allah SWT dalam QS. Al-Imran/3:186 yang berbunyi:

لَنُبَلِّغَنَّ فِي أَمْوَالِكُمْ وَأَنْفُسِكُمْ وَلَتَسْمَعَنَّ مِنَ الَّذِينَ أُوتُوا الْكِتَابَ مِنْ قَبْلِكُمْ وَمِنَ الَّذِينَ أَشْرَكُوا أَذًى كَثِيرًا وَإِنْ تَصْبِرُوا وَتَتَّقُوا فَإِنَّ ذَلِكَ مِنْ عَزْمِ الْأُمُورِ

Terjemahnya:

“Kamu sungguh-sungguh akan diuji terhadap hartamu dan dirimu. Dan (juga) kamu sungguh-sungguh akan mendengar dari orang-orang yang diberi kitab sebelum kamu dan dari orang-orang yang mempersekutukan Allah, gangguan yang banyak yang menyakitkan hati. Jika kamu bersabar dan bertakwa, maka sesungguhnya yang demikian itu termasuk urusan yang patut diutamakan.”(Kemenag RI,2019)

Ayat ini dalam tafsir Ibnu Abu Hatim mengatakan, telah menceritakan kepada kami ayahku, telah menceritakan kepada kami Muhammad ibnu Abdullah Al-Ansari, telah menceritakan kepada kami Muhammad ibnu Amr ibnu Alqamah, dari Abu Salamah, dari Abu Hurairah yang mengatakan bahwa Rasulullah saw pernah bersabda: Tempat sebuah cemeti di dalam surga lebih baik daripada dunia dan apa yang ada di dalamnya. Bacalah oleh kalian jika kalian suka, yaitu firman-Nya, "Barang siapa dijauhkan dari neraka dan dimasukkan ke dalam surga, maka sungguhlah ia telah beruntung" (Ali Imran: 186).

Sabar dan Takwa menjadi dua unsur yang sangat penting dalam menghadapi berbagai ujian kehidupan dan bukan tanpa Alasan Allah swt. menggandengkan keduanya dalam beberapa ayat yang berhubungan dengan berbagai kesulitan yang dihadapi Muslimin. Islam merupakan agama yang di dalamnya terdapat prinsip-prinsip dasar yang akan mengantarkan manusia kepada kebahagiaan, di satu sisi Allah swt. tidak pernah meninggalkan hamba-Nya dalam kesulitan tanpa memberikan solusi untuk mengatasi berbagai kesulitan tersebut. Namun di sisi lain manusia harus mengoptimalkan usaha dalam kehidupannya sesuai dengan ajaran dan bimbingan yang terangkum dalam ajaran Islam yang telah diturunkan melalui Nabi Muhammad saw.

Berdasarkan berbagai data dan informasi di atas maka penulis tertarik untuk melakukan studi *Evidence Based Research* mengenai Asuhan Keperawatan pada pasien nyeri Akut Post Operasi Appendektomi di ruang perawatan bedah RSUD Syekh Yusuf Kab. Gowa

B. Rumusan Masalah

Berdasarkan latar belakang masalah tersebut, maka peneliti merumuskan masalah yaitu: “Bagaimana Asuhan Keperawatan Pasien Nyeri Akut Post Operasi Appendektomi di RSUD Syekh Yusuf Kab. Gowa?”

C. Tujuan Penelitian

1. Tujuan Umum

Diketuinya gambaran Asuhan Keperawatan Pasien nyeri Akut Post Operasi Appendektomi di ruang perawatan bedah RSUD Syekh Yusuf Kab. Gowa.

2. Tujuan Khusus

1. Diketuahuinya pengkajian keperawatan pada Pasien Nyeri Akut “Post Op Appendektomi” Di ruang keperawatan bedah RSUD Syekh Yusuf Kab. Gowa
2. Diketuahuinya diagnosis keperawatan pada Pasien Nyeri Akut “Post Op Appendektomi” Di ruang keperawatan bedah RSUD Syekh Yusuf Kab. Gowa
3. Diketuahuinya Intervensi keperawatan keperawatan pada Pasien Nyeri Akut “Post Op Appendektomi” Di ruang keperawatan bedah RSUD Syekh Yusuf Kab. Gowa
4. Diketuahuinya Implementasi keperawatan pada Pasien Nyeri Akut “Post Op Appendektomi” Di ruang keperawatan bedah RSUD Syekh Yusuf Kab. Gowa
5. Diketuahuinya evaluasi keperawatan pada Pasien Nyeri Akut “Post Op Appendektomi” Di ruang keperawatan bedah RSUD Syekh Yusuf Kab. Gowa
6. Diketuahuinya intervensi Terapi Relaksasi Benson berdasarkan *Evidance Based Practice in Nursing* pada asuhan keperawatan pasien Nyeri Akut “Post Op Appendektomi” Di ruang keperawatan bedah RSUD Syekh Yusuf Kab. Gowa

D. Manfaat Penelitian

Penelitian ini diharapkan dapat bermanfaat bagi semua pihak dalam pengembangan mutu dan kualitas praktik keperawatan.

1. Manfaat Teoritik

- a. Bermanfaat untuk mengembangkan ilmu keperawatan yang preventik, kuratif, rehabilitative dan kolaboratif di bidang perawatan klien post operasi Appendektomi dengan masalah nyeri akut dengan berbagai masalah atau perubahan, salah satunya masalah nyeri akut.
- b. Sebagai bahan rujukan penelitian tentang pemberian asuhan keperawatan yaitu memberikan terapi relaksasi Benson dengan nyeri akut.

2. Manfaat Praktis

- a. Bagi perawat

Meningkatkan kinerja perawat dalam mengatasi masalah keperawatan nyeri akut pada klien post operasi Appendektomi, baik dalam hal

pengecahan maupun menanggulangi masalah keperawatan yang telah terjadi.

b. Bagi rumah sakit

Dapat meningkatkan softskill perawat dalam mengatasi masalah keperawatan nyeri akut pada klien post operasi Appendektomi.

c. Bagi Institusi pendidikan

Menghasilkan lulusan perawat yang vokasional dan professional untuk siap menghadapi masalah-masalah keperawatan nyeri akut pada klien post operasi Appendektomi di halan praktik

d. Bagi klien

Melalui penelitian ini membantu klien untuk mengatasi masalah nyeri akut post operasi Appendektomi.



BAB II

TINJAUAN PUSTAKA

A. Konsep Medis

1. Definisi

Apendisitis adalah radang pada usus buntu atau dalam bahasa latinnya appendiks vermiformis, yaitu suatu organ yang berbentuk memanjang dengan panjang 6-9 cm dengan pangkal terletak pada bagian pangkal usus besar bernama sekum yang terletak pada perut kanan bawah (Handaya, 2017).

Apendisitis adalah peradangan akibat infeksi pada usus buntu atau umbai cacing (appendiks) (Wim de jong, 2005 dalam Nurarif, 2015). Apendisitis merupakan keadaan inflamasi dan obstruksi pada vermiformis. Apendisitis adalah inflamasi saluran usus yang tersembunyi dan kecil yang berukuran sekitar 4 inci yang buntu pada ujung sekum (Rosdahl dan Mary T. Kowalski, 2015).

Apendisitis merupakan keadaan inflamasi dan obstruksi pada appendiks vermiformis. Appendiks vermiformis yang disebut dengan umbai cacing atau lebih dikenal dengan nama usus buntu, merupakan kantung kecil yang buntu dan melekat pada sekum (Nurfaridah, 2015).

Appendektomi adalah pengangkatan terhadap appendiks terimplamasi dengan prosedur atau pendekatan endoskopi. Appendektomi adalah operasi yang dilakukan pada penderita usus buntu. Ketika diagnosis appendicitis telah dibuat atau memang dicurigai, maka perlu diadakan operasi Appendektomi. Appendektomi harus dilakukan beberapa jam setelah diagnosis ditegakkan dan biasanya dikerjakan melalui insisi kuadran kanan bawah (Saditya, 2014).

2. Etiologi

Penyebab dari apendisitis adalah adanya obstruksi pada lumen apendikeal oleh apendikolit, tumor apendiks, hiperplasia folikel limfoid submukosa, fekalit (material garam kalsium, debris fekal), atau parasit *E. Histolytica*. (Katz 2009 dalam muttaqin, & kumala sari, 2011).

Selain itu apendisitis juga bisa disebabkan oleh kebiasaan makan makanan rendah serat sehingga dapat terjadi konstipasi. Konstipasi akan menaikkan tekanan intrasekal yang mengakibatkan terjadinya sumbatan fungsional apendiks

dan meningkatnya pertumbuhan kuman flora kolon.

Fekalit/atau apendikolit, hiperplasia limfoid, benda asing, parasit, mioplasma atau striktur karena fibrosir akibat peradangan sebelumnya (Saditya, 2014).

3. Fatofisiologis

Patofisiologi apendisitis yang paling dipahami saat ini adalah terjadinya obstruksi pada lumen apendiks. Obstruksi tersebut menyebabkan peningkatan kolonisasi bakteri yang memicu terjadinya respon inflamasi. Reaksi yang terjadi meningkatkan infiltrasi neutrofil yang menyebabkan terjadinya edema pada jaringan dan peningkatan tekanan intraluminal. Hal tersebut menimbulkan trombosis dan dapat menyebabkan nekrosis iskemik yang mengarah pada terjadinya komplikasi dari apendisitis, yaitu perforasi (Alnaz et al., 2020).

Dengan berlanjutnya proses obstruksi, bakteri akan berproliferasi dan meningkatkan tekanan intraluminal dan membentuk infiltrat pada mukosa dinding apendiks yang ditandai dengan ketidaknyamanan pada abdomen. Adanya penurunan perfusi pada dinding akan menimbulkan iskemia dan nekrosis serta diikuti peningkatan tekanan intraluminal, juga akan meningkatkan risiko perforasi dari apendiks. Pada proses fagositosis terhadap respon perlawanan terhadap bakteri ditandai dengan pembentukan nanah atau abses yang terakumulasi pada lumen apendiks. Berlanjutnya kondisi apendisitis akan meningkatkan resiko terjadinya perforasi dan pembentukan masa periapendikular. Perforasi dengan cairan inflamasi dan bakteri masuk ke rongga abdomen kemudian akan memberikan respon inflamasi permukaan peritoneum atau terjadi peritonitis. Apabila perforasi apendiks disertai dengan abses, maka akan ditandai dengan gejala nyeri lokal akibat akumulasi abses dan kemudian akan memberikan respons peritonitis. Gejala yang khas dari perforasi 10 apendiks adalah adanya nyeri hebat yang tiba-tiba datang pada abdomen kanan bawah (Putrianti et al., 2022).

Appendektomi biasanya disebabkan adanya penyumbatan lumen apendiks yang dapat diakibatkan oleh fekalit/atau apendikolit, hiperplasia limfoid, benda asing, parasit, mioplasma atau striktur karena fibrosir akibat peradangan sebelumnya. Obstruksi lumen yang terjadi mendukung perkembangan bakteri dan

sekresi mukus sehingga menyebabkan distensi lumen dan peningkatan tekanan dinding lumen. Tekanan yang meningkat akan menghambat aliran limfe sehingga menimbulkan edema, diapedesis bakteri dan pulserasi mukosa. Pada saat tersebut, terjadi apendisitis akut fokal yang ditandai oleh nyeri periumbilikal.

Sekresi mukus yang terus berlanjut dan tekanan yang terus meningkat menyebabkan obstruksi vena, peningkatan edema, dan pertumbuhan bakteri yang menimbulkan radang. Peradangan yang timbul meluas dan mengenai peritoneum sehingga timbul nyeri daerah kanan bawah. (Saditya, 2014).

4. Manifestasi Klinis

Keluhan Appendektomi dimulai dari nyeri di periumbilikus, muntah dan rangsangan peritonium viseral. Dalam waktu 2-12 jam seiring dengan iritasi peritoneal, nyeri perut akan berpindah kekuadran kanan bawah yang menetap 7 dan diperberat dengan batuk dan berjalan. Nyeri akan semakin progresif dan dengan pemeriksaan akan menunjukkan satu titik dengan nyeri maksimal. Gejala lain yang dapat ditemukan adalah anoreksia, malaise demam tek terlalu tinggi konstipasi diare, mual, dan muntah.

5. Penatalaksanaan

1. Sebelum operasi
 - a. Pemasangan sonde lambung untuk dekompresi.
 - b. Pemasangan kateter untuk kontrol produksi urin.
 - c. Rehidrasi.
 - d. Antibiotik dengan spektrum luas, dosis tinggi dan diberikan secara intravena.
 - e. Obat – obatan penurun panas, phenergan sebagai anti mengigil, largaktil untuk membuka pembuluh – pembuluh darah perifer diberikan setelah rehidrasi tercapai.
 - f. Bila demam, harus diturunkan sebelum diberi anestesi.
2. Operasi Appendektomi
 - a. Apendiks dibuang, jika apendiks mengalami perforasi bebas, maka abdomen dicuci dengan garam fisiologis dan antibiotika.
 - b. Abses apendiks diobati dengan antibiotika IV, massa mungkin mengecil,

atau abses mungkin memerlukan drainase dalam jangka waktu beberapa hari. Apendektomi dilakukan bila abses dilakukan operasi elektif sesudah 6 minggu sampai 3 bulan.

c. Pasca Operasi

- a. Observasi TTV.
- b. Angkat sonde lambung bila pasien telah sadar sehingga aspirasi cairan lambung dapat dicegah.
- c. Baringkan pasien dalam posisi semi fowler.
- d. Pasien dikatakan baik bila dalam 12 jam tidak terjadi gangguan, selama pasien dipuaskan.
- e. Bila tindakan operasi lebih besar, misalnya pada perforasi, puasa dilanjutkan sampai fungsi usus kembali normal.
- f. Berikan minum mulai 15 ml/jam selama 4 – 5 jam lalu naikkan menjadi 30 ml/jam. Keesokan harinya berikan makanan saring dan hari berikutnya diberikan makanan lunak.
- g. Satu hari pascar operasi pasien dianjurkan untuk duduk tegak di tempat tidur selama 2x30 menit.
- h. Pada hari kedua pasien dapat berdiri dan duduk di luar kamar.
- i. Hari ke-7 jahitan dapat diangkat dan pasien diperbolehkan pulang.

6. Pemeriksaan penunjang

1. Diagnosis berdasarkan klinis, namun sel darah putih (hampir selalu leukositosis) dan CRP (biasanya meningkat) sangat membantu.
2. Ultrasonografi untuk massa apendiks dan jika masih ada keraguan untuk menyingkirkan kelainan pelvis lainnya (misalnya kista ovarium).
3. Laparoscopi biasanya digunakan untuk menyingkirkan kelainan ovarium sebelum dilakukan apendisektomi pada wanita muda.
4. CT scan (heliks) pada pasien usia lanjut atau di mana penyebab lain masih mungkin (Grace, & Borley, 2006, h. 107).

B. Konsep Nyeri

1. Definisi

Nyeri merupakan sensasi yang rumit, unik, universal dan bersifat individual. dikatakan bersifat individual karena respon individual terhadap sensasi nyeri beragam dan tidak bisa disamakan satu dengan yang lainnya. Hal tersebut menjadi dasar bagi perawat dalam mengatasi nyeri pada klien (Asmandi, 2018).

Nyeri merupakan kondisi berupa perasaan yang tidak menyenangkan, bersifat sangat subjektif. perasaan nyeri pada setiap orang berbeda dalam hal skala ataupun tingkatannya, dan hanya orang tersebutlah yang dapat menjelaskan atau mengevaluasi rasa nyeri yang dialaminya (Tetty, 2016).

Nyeri adalah pengalaman sensori nyeri dan emosional yang tidak menyenangkan yang berkaitan dengan kerusakan jaringan actual dan potensial yang tidak menyenangkan yang terlokalisasi pada suatu bagian tubuh ataupun sering disebut dengan istilah destruktif dimana jaringan rasanya seperti ditusuk-tusuk, panas terbakar, melihai, seperti emosi, perasaan takut dan mual, (Judha, 2017)

2. Klasifikasi Nyeri

Nyeri dapat diklasifikasi berdasarkan durasinya dibedakan menjadi nyeri akut dan nyeri kronik.

1) Nyeri Akut

Nyeri akut adalah nyeri yang terjadi setelah cedera Nyeri akut adalah nyeri yang terjadi setelah cedera akut penyakit, atau intervensi bedah dan memiliki awitan yang cept, dengan intensitas yang bervariasi (ringan sampai berat) dan berlangsung untuk waktu singkat. Untuk tujuan definisi, nyeri akut dapat dijelaskan sebagai nyeri yang berlangsung dari beberapa detik hingga enam bulan. Fungsi nyeri akut ialah member peringatan akan suatu cedera atau penyakit yang akan datang (Smeltzer & bare, 2016).

Nyeri akut terkadang disertai oleh aktivitas sistem saraf simpatis yang akan memperlihatkan gejala-gejala seperti peningkatan respirasi, peningkatan tekanan darah, peningkatan denyut jantung, diaphoresis dan dilatasi pupil.

Secara verbal klien yang mengaami nyeri yang dirasakan. klien yang mengalami nyeri akan melaporkan adanya ketidaknyamanan berkaitan dengan nyeri yang dirasakan. klien yang mengalami nyeri akut biasanya juga akan memperlihatkan respon emosi dan perilaku seperti menangis, mengerang kesakitan, mengerutkan wajah atau menyinggai (Andaroyo,2017).

2) Nyeri Kronis

Nyeri Kronik adalah nyeri konstan atau intermiten yang menetap sepanjang suatu priode waktu. nyeri kronik berlangsung lama, intensitas yang bervariasi dan biasanya berlangsung lebih 6 bulan. manifestasi klinis yang tampak pada nyeri kronis sangat berbeda dengan yang diperhatikan oleh nyeri akut. Dalam pemeriksaan tanda- tanda vital, sering kali didapatkan masih dalam batas normal dan tidak disertai di latasi pupil. manifestasi yang biasanya muncul berhubungan dengan respon psikososial seperti rasa keputusan, kelesunan libido penurunan berat badan, perilaku menarik diri, iritabel, mudah tersinggung, marah dan tidak tertarik pada aktivitas fisik. secara verbal klien mungkin akan melaporkan adanya ketidak nyamanan, kelemahan dan kelelahan (Andarmoyo,2017)

3. Penilaian intensitas Nyeri

Menurut (Saifullah,2017) dalam intensitas nyeri merupakan gambaran tentang seberapa parah nyeri dirasakan oleh individu, pengukuran intensitas nyeri sangat subjektif dan individual serta kemungkinan nyeri dalam intensitas yang sama dirasakan sangat berbeda oleh dua orang tua yang berbeda. Pengukuran nyeri dengan pendekatan objektif yang paling mungkin adalah menggunakan respon fisiologik tubuh terhadap nyeri itu sendiri. Namun pengukuran dengan teknik ini juga dapat memberikan gambaran pasti tentang nyeri itu sendiri.

Penlian intensitas nyeri dapat dilakukan dengan skala sebagai berikut :

a) Skala Numerik rating scale

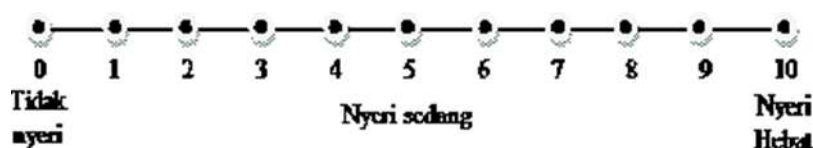

Gambar 2.2 Skala Numerik Rating Scale (Saifullah,2017)

Dalam hal ini pasien menilai nyeri dengan menggunakan skala 0-10. Skala paling Efek digunakan saat mengkaji intensitas nyeri sebelum dan setelah intervensi terapeuti.

b) Skala deskriptif



Gambar 2.3 Skala Deskriptif (Saifullah,2017)

ketengan :

1 : tidak Nyeri

1-3 : nyeri ringan

secara objektif klien dapat berkomunitas dengan baik

4.-6 : Nyeri sedang

secara objektif pasien mendesis, menyeringai, dapat menunjukkan lokasi nyeri, dapat mendiskripsikan, dapat mengikuti perintah dengan baik.

7-9 : Nyeri berat

secara Objektif klien terkadang tidak dapat mengikuti perintah tapi masih respon terhadap tindakan, dapat menunjukkan lokasi nyeri, tidak dapat diatasi dengan alih posisi nafas panjang dan diskaksi.

10 : Nyeri sangat berat

pasien sudah tidak mampu lagi berkomunikasi memukul.

4. Respon fisiologis terhadap Nyeri

perubahan atau respon fisiologis dianggap sebagai indikator nyeri yang lebih akurat dibandingkan laporan verbal pasien. respon fisiologis harus digunakan sebagai pengganti untuk laporan verbal dari nyeri pada

pasien tidak sadar dan jangan digunakan untuk mencoba memvalidasi laporan verbal dari nyeri individu.

Respon fisiologis terhadap nyeri dapat sangat membahayakan individu. Pada saat implus nyeri naik ke medulla spinalis menuju ke batang otak dan hipotalamus, sistem saraf otonom menjadi terstimulasi sebagai bagian dari respon stress. Stimulasi pada cabang simpatis pada sistem saraf otonom menghasilkan respon fisiologis. apabila nyeri terus menerus, berat, dalam atau visceral maka sistem saraf simpatis akan menghasilkan suatu aksi (Smeltzer & bare,2016).

5. Tujuan strategi penatalaksanaan Nyeri

menurut Andarmoyo (2017), dalam dunia keperawatan manajemen nyeri dilakukan dengan tujuan sebagai berikut:

1. Mengurangi intensitas dan kursi keluhan Nyeri.
2. menurunkan kemungkinann berubahnya nyeri akut menjadi gejala nyeri kronis yang persistem
3. mengurangi penderita atau ketidak mampuan atau tidak berdayaan akibat nyeri.
4. meminimalkan reaksi yang tak diinginkan atau intoleransi terhadap terapi nyeri.
5. meningkatkan kualitas hidup pasien dan mengoptimalkan kemampuan pasien untuk menjalankan aktifitas pasien sehari-hari.

6. Karakteristik Nyeri

Menurut Andarmoyo (2017), untuk membantu pasien dalam mengutarakan masalah untuk keluhannya secara lengkap, pengkajian yang dilakukan untuk mengkaji karakteristik nyeri bisa menggunakan pendekatan analisis symptom. komponen pengkajian analisi symptom meliputi (PQRST) : P (paliatif/profocatif)\ = yang menyebabkan timbulnya masalah), Q (Quantity/Quality = kualitas dan kuantitas nyeri yang dirasakan), R (Region = lokasi nyeri), S (Severity = keparahan), T (Time = waktu).

C. Konsep Asuhan Keperawatan

a. Pengkajian keperawatan Nyeri Akut

Pengkajian pada masalah nyeri (gangguan rasa nyaman) yang dapat dilakukan dengan cara PQRST

- P (Provoking) : faktor yang mempengaruhi berat atau ringannya nyeri.
Q (Quality) : kualitas nyeri seperti tajam, tumpul, tersayat, atau tertusuk.
R (Region) : daerah perjalanan nyeri
S (Severity) : parahnya nyeri, skala nyeri secara umum
T (Time) : waktu timbulnya nyeri, lamanya nyeri, atau frekuensi nyeri.

b. Pengkajian klien Post Op Appendektomi

Diperlukan dengan unsur –unsur teori sistem yang relevan dengan menggunakan metode ilmiah. Proses ini memasukkan pendekatan interpersonal atau interaksi dengan proses pemecahan masalah dan proses pengambilan keputusan. Proses keperawatan ini terdiri dari lima tahap, yaitu : pengkajian, diagnosa keperawatan, perencanaan, implementasi dan evaluasi. Lima tahapan proses keperawatan, yaitu :

a. Konsep Asuhan Keperawatan

Pengkajian adalah proses dimana data yang berhubungan dengan klien dikumpulkan secara sistematis. Proses ini merupakan proses yang dinamis dan terorganisir yang meliputi tiga aktivitas dasar, yaitu mengumpulkan secara sistematis, menyortir, dan mengatur data yang dikumpulkan serta mendokumentasikan data dalam format yang bisa dibuka kembali. Pengkajian digunakan untuk mengenali dan mengidentifikasi masalah dan kebutuhan kesehatan klien serta keperawatan klien baik fisik, mental, social, dan lingkungan. Pengkajian ini berisi :

1. Identitas

- 1) Identitas klien post appendiktomi yang menjadi dasar pengkajian meliputi : nama, umur, jenis kelamin, pendidikan, pekerjaan, agama, alamat, diagnosa medis, tindakan medis,

nomor rekam medis, tanggal masuk, tanggal operasi dan tanggal pengkajian.

- 2) Identitas pengganggu jawab meliputi : nama, umur, jenis kelamin, pendidikan, alamat, hubungan dengan klien dan sumber biaya.

2. Lingkup Masalah Keperawatan

Berisi keluhan utama klien saat dikaji, klien post apendektomi biasanya mengeluh nyeri pada luka operasi dan keterbatasan aktivitas.

3. Riwayat Penyakit

a. Riwayat penyakit sekarang

Riwayat penyakit sekarang klien dengan post operasi Appendektomi mempunyai keluhan utama nyeri yang disebabkan insisi abdomen. Riwayat penyakit sekarang ditemukan saat pengkajian, yang diuraikan dari mulai masuk tempat perawatan sampai dilakukan pengkajian. Keluhan sekarang dikaji dengan menggunakan PQRST (paliatif and provokatif, quality and quantity, region and radiasi, severity scale dan timing). Klien yang telah menjalani operasi Appendektomi pada umumnya mengeluh nyeri pada luka operasi yang akan bertambah saat digerakkan atau ditekan dan umumnya berkurang setelah diberi obat dan diistirahatkan. Nyeri dirasakan seperti ditusuk – tusuk dengan skala nyeri lebih dari lima (0-10). Nyeri akan terlokalisasi di area operasi dapat pula menyebar di seluruh abdomen dan paha kanan dan umumnya menetap sepanjang hari. Nyeri mungkin dapat mengganggu aktivitas sesuai rentang toleransi masing – masing klien.

b. Riwayat penyakit dahulu

Meliputi penyakit apa yang pernah diderita oleh klien seperti hipertensi, operasi abdomen yang lalu, apakah klien pernah masuk rumah sakit, obat-obatan yang pernah digunakan apakah mempunyai riwayat alergi dan imunisasi apa yang pernah

didapatkan.

c. Riwayat keperawatan keluarga

Adalah keluarga yang pernah menderita penyakit kronis seperti diabetes mellitus, hipertensi, gangguan jiwa atau penyakit kronis lainnya upaya yang dilakukan dan bagaimana genogramnya.

4. Pola fungsi kesehatan

a. Pola persepsi dan tatalaksana hidup sehat

Adakah kebiasaan merokok, penggunaan obat-obatan, alkohol dan kebiasaan olahraga (lama frekuensinya), bagaimana status ekonomi keluarga kebiasaan merokok dalam mempengaruhi penyembuhan luka.

b. Pola tidur dan istirahat

Insisi pembedahan dapat menimbulkan nyeri yang sangat sehingga dapat mengganggu kenyamanan pola tidur klien.

c. Pola aktivitas

Aktivitas dipengaruhi oleh keadaan dan malas bergerak karena rasa nyeri luka operasi, aktivitas biasanya terbatas karena harus badrest berapa waktu lama setelah pembedahan.

d. Pola hubungan dan peran.

Dengan keterbatasan gerak kemungkinan penderita tidak bisa melakukan peran baik dalam keluarganya dan dalam masyarakat. Penderita mengalami emosi yang tidak stabil.

e. Pola tata nilai dan kepercayaan

Bagaimana keyakinan klien pada agamanya dan bagaimana cara klien mendekati diri dengan tuhan selama sakit.

5. Pemeriksaan fisik.

a. Status kesehatan umum.

Kesadaran biasanya compos mentis, ekspresi wajah menahan sakit ada tidaknya kelemahan.

b. Integumen

Ada tidaknya oedema, sianosis, pucat, pemerahan luka pembedahan pada abdomen sebelah kanan bawah.

c. Kepala dan Leher

Ekspresi wajah kesakitan, pada konjungtiva apakah ada warna pucat.

d. Thorak dan paru

Apakah bentuknya simetris, ada tidaknya sumbatan jalan nafas, gerakan cuping hidung maupun alat bantu nafas, frekuensi pernafasan biasanya normal (16-20 kali permenit). Apakah ada ronchi, whezing, stidor.

e. Abdomen

Pada post operasi biasanya sering terjadi ada tidaknya peristaltik pada usus ditandai dengan distensi abdomen, tidak flatul dan mual, apakah bisa kencing spontan atau retensi urine, distensi supra pubis, periksa apakah mengilir lancar, tidak ada pembuntuan serta terfiksasi dengan baik.

f. Ekstermitas

Apakah ada keterbatasan dalam aktivitas karena adanya nyeri yang hebat dan apakah ada kelumpuhan atau tidak.

c. Diagnosis Keperawatan

Diagnosis keperawatan merupakan penilaian klinis mengenai respon klien terhadap masalah kesehatan atau proses kehidupan yang dialaminya baik yang berlangsung aktual maupun potensial (Tim Pokja SDKI DPP PPNI, 2017). Berdasarkan pada semua data pengkajian diagnosa keperawatan utama yang dapat muncul pada pasien nyeri post operasi Appendektomi adalah :

1. Nyeri akut berhubungan dengan agen pencedera fisik
2. Resiko hipovolemia ditandai dengan efek agen farmakologis
3. Resiko Infeksi ditandai dengan efek prosedur infasive
4. Risiko defisit nutrisi ditandai dengan faktor psikologis keenganan untuk makan
5. Gangguan mobilitas fisik berhubungan dengan

d. Intervensi Keperawatan

Menurut (Tim Pokja SIKI DPP PPNI, 2018) intervensi keperawatan, pada pasien dengan apendisitis antara lain:

1. Nyeri Akut

Manajemen Nyeri

Observasi:

- Identifikasi lokasi, karakteristik, durasi, frekuensi, kualitas, dan intensitas nyeri.
- Identifikasi skala nyeri.
- Identifikasi respon nyeri nonverbal
- Identifikasi faktor yang memperberat dan memperingan nyeri.
- Identifikasi pengetahuan dan keyakinan tentang nyeri.
- Identifikasi pengaruh budaya terhadap respon nyeri.
- Identifikasi pengaruh nyeri pada kualitas nyeri.
- Monitor keberhasilan terapi komplementer yang sudah diberikan.
- Monitor efek samping penggunaan analgetik.

Terapeutik

- Berikan terapi nonfarmakologis (terapi relaksasi benson) untuk mengurangi rasa nyeri.
- Kontrol lingkungan yang memperberat rasa nyeri (mis. suhu ruangan, pencahayaan, dan kebisingan)
- Fasilitasi istirahat dan tidur.
- Pertimbangkan jenis dan sumber nyeri dalam pemilihan strategi meredakan nyeri.

Edukasi

- Jelaskan penyebab, periode, dan pemicu nyeri.
- Jelaskan strategi meredakan nyeri.
- Anjurkan memonitor nyeri secara mandiri.
- Anjurkan menggunakan analgetik secara tepat.
- Ajarkan teknik nonfarmakologis untuk mengurangi rasa nyeri.

Kolaborasi

- Kolaborasi pemberian analgetic, *jika perlu*

2. Resiko Hipovolemia

Manajemen Hipovolemia

Observasi

- Periksa tanda dan gejala hipovolemia
- Monitor intake dan output cairan

Terapeutik

- Hitung kebutuhan cairan
- Berikan asupan cairan oral

Edukasi

- Anjurkan memperbanyak asupan cairan oral

Kolaborasi

- Kolaborasi pemberian cairan IV isotonis
- Kolaborasi pemberian cairan IV hipotonis
- Kolaborasi pemberian cairan koloid
- Kolaborasi pemberian produk darah

3. Resiko Infeksi

Perawatan luka

Observasi

- Monitor karakteristik luka (mis. Drainase, warna, ukuran, bau)
- Monitor tanda tanda infeksi

Terapeutik

- Lepaskan balutan dan plester secara perlahan
- Cukur rambut di sekitar daerah luka
- Bersihkan dengan cairan NaCl sesuai kebutuhan
- Bersihkan jaringan nekrotik
- Bersihkan salep yang sesuai ke kulit atau lesi
- Pasang balutan sesuai jenis luka

- Pertahankan teknik steril saat melakukan perawatan luka
- Ganti balutan sesuai jumlah eksudat dan drainase
- Jadwalkan perubahan posisi setiap 2 jam sekali
- Berikan diet dengan kalori 30-35 kkal/kgBB/hari dan protein 1,25- 1,5 g/kgBB/hari.
- Beriakan suplemen vitamin dan mineral
- Berikan terapi TENS (stimulasi saraf transkutaneous) jika perlu

Edukasi

- Jelaskan tanda dan gejala infeksi
- Anjurkan mengkonsumsi makanan tinggi kalori dan protein.
- Anjurkan prosedur perawatan luka secara mandiri

Kolaborasi

- Kolaborasi prosedur debridement (mis. Biologis, mekanis, dan autolitik) jika perlu
- Kolaborasi pemberian antibiotik

4. Resiko Defisit Nutrisi dan Defisit Nutrisi

Manajemen Nutrisi

Observasi

- Identifikasi status Nutrisi
- Identifikasi alergi dan intoleransi makanan
- Identifikasi makanan yang disukai
- Identifikasi kebutuhan kalori dan jenis nutrient
- Identifikasi perlunya penggunaan selang nasogatrik
- Monitor asupan makanan
- Monitor berat badan
- Monitor hasil pemeriksaan laboratorium

Terapeutik

- Lakukan oral hygiene sebelum makan
- Fasilitasi menentukan pedoman diet
- Sajikan makanan secara menarik dan suhu yang sesuai

- Berikan makanan tinggi serat untuk mencegah konstipasi
- Berikan makanan tinggi kalori dan tinggi protein
- Berikan suplemen makanan
- Hentikan pemberian makan melalui selang nasogatrik jika asupan dapat ditoleransi

Edukasi

- Anjurkan posisi duduk
- Ajarkan diet yang diprogramkan

Kolaborasi

- Kolaborasi pemberian medikasi sebelum makan'kolaborasi dengan ahli gizi untuk menentukan jumlah kalori dan jenis nutrient yang dibutuhkan

5. Gangguan mobilitas fisik

Dukungan ambulasi

Observasi

- Identifikasi adanya nyeri atau keluhan fisik lainnya
- Identifikasi toleransi fisik melakukan ambulasi
- Monitor frekuensi jantung dan tekanan darah sebelum memulai ambulasi
- Monitor kondisi umum selama melakukan ambulasi

Terapeutik

- Fasilitasi aktivitas ambulasi dengan alat bantu (mis. Tongkat, kruk)
- Fasilitasi melakukan mobilisasi fisik, jika perlu
- Libatkan keluarga untuk membantu pasien dalam meningkatkan ambulasi

Edukasi

- Jelaskan tujuan dan prosedur ambulasi
- Anjurkan melakukan mobilisasi dini
- Ajarkan ambulasi sederhana yang harus dilakukan (mis. Berjalan)

dari tempat tidur ke kursi roda, berjalan dari tempat tidur ke kamar mandi, berjalan sesuai toleransi)

e. Implementasi

Implementasi adalah realisasi rencana tindakan untuk mencapai tujuan yang telah ditetapkan, kegiatannya meliputi mengumpulkan data berkelanjutan, mengobservasi respon klien selama dan sesudah pelaksanaan tindakan (Purnomo, 2016)

f. Evaluasi

Evaluasi merupakan penlian dengan cara membandingkan perubahan keadaan klien (hasil yang diamati) dengan tujuan dan kreteria hasil yang dibuat pada tahap perencanaan (Purnomo, 2016).

D. Pendekatan Teori Keperawatan

Pemberian pelayanan asuhan keperawatan pada pasien post op yang komprehensif tidak lepas dari peran ilmu keperawatan professional. Beberapa hal yang dapat dilakukan dalam pemberian asuhan keperawatan professional yaitu dengan penerapan teori keperawatan sebagai petunjuk asuhan keperawatan berdasarkan evidence based. Pelayanan asuhan keperawatan yang dalam hal ini diintegrasikan melalui penerapan Teori Self Care. Model teori keperawatan Dorothea Orem (Teori Orem) yang dikenal dengan teori Self Care, Orem membagi dalam kelompok kebutuhan dasar yang terdiri dari pemeliharaan dalam pengambilan udara (oksigenasi), pemeliharaan pengambilan air, pemeliharaan dalam pengambilan makanan, pemeliharaan kebutuhan proses eliminasi, pemeliharaan keseimbangan antara kesendirian dan interaksi sosial, kebutuhan akan pencegahan resiko pada kehidupan manusia dalam keadaan sehat dan kebutuhan dalam perkembangan kelompok sosial sesuai dengan potensi, pengetahuan dan keinginan manusia. Dalam pemberian asuhan keperawatan dengan menggunakan pendekatan Teori Self Care Orem, perawat membantu pasien memenuhi kebutuhan sesuai kebutuhan self care pasien yaitu diantaranya:

1) Sistem bantuan secara penuh (*Wholly compensatory*)

Sistem bantuan secara penuh yaitu suatu tindakan keperawatan dengan memberikan bantuan secara penuh pada pasien dikarenakan ketidakmampuan pasien dalam memenuhi tindakan keperawatan secara mandiri yang memerlukan bantuan dalam pergerakan, pengontrolan dan ambulasi orang yang tidak mampu melakukan aktivitas dengan sengaja seperti pasien koma, pasien yang sadar dan mungkin masih dapat membuat sesuatu pengamatan dan penilaian tentang cedera atau masalah yang lain akan tetapi mampu dalam melakukan tindakan yang memerlukan ambulasi atau manipulasi Gerakan seperti pada pasien yang fraktur vertebra dan pada pasien yang tidak mampu mengurus diri sendiri, membuat penilaian serta keputusan dalam self carenya melalui bimbingan kontinyu seperti pasien retardasi mental.

2) Sistem bantuan Sebagian (*partially compensatory system*)

Pendekatan teori Orem dalam kasus kanker kolon diterapkan sebagai suatu pendekatan dalam memberikan asuhan keperawatan pada Ny.K dengan post Op Appendektomi dimana pasien membutuhkan sistem bantuan sebagian. Sistem bantuan Sebagian yaitu sistem dalam pemberian perawatan diri secara Sebagian saja dan ditunjukkan kepada pasien yang memerlukan bantuan secara minimal seperti pada pasien yang post operasi abdomen dimana pasien ini memiliki kemampuan seperti mencuci tangan, gosok gigi, cuci muka akan tetapi butuh pertolongan perawat dalam melakukan ambulasi dan melakukan perawatan luka.

3) Sistem Suportif dan Edukatif (*Supportive Educative*)

Sistem suportif dan edukatif yaitu sistem bantuan yang diberikan pada pasien yang membutuhkan dukungan pendidikan dengan harapan pasien mampu dan memerlukan perawatan secara mandiri. Sistem ini dilakukan agar pasien mampu melakukan tindakan keperawatan setelah dilakukan pembelajaran. Pemberian sistem ini dapat dilakukan pada pasien memerlukan informasi dalam melakukan perawatan.

Pandangan tentang teori dan konsep keperawatan, Orem mempunyai pandangan bahwa teori dan konsep dilakukan untuk merefleksikan antara

individu dengan lingkungan, menggambarkan apa yang mereka lakukan, menggunakan reaksi dalam berfikir dan berkomunikasi serta dalam melakukan perbuatan seharusnya sesuai dengan diri dan lingkungan sehingga dalam prakteknya Orem menggunakan Langkah dalam proses keperawatan dengan menentukan diagnosis serta perintah, menentukan mengapa keperawatan dibutuhkan, menganalisis dan menginterpretasikan dengan membuat keputusan, merancang sistem perawatan dengan merencanakan perawatan sesuai dengan yang dibutuhkan, mengusahakan dalam pengaturan dan pengontrolan perawatan yang akan diberikan dalam memenuhi keterbatasan perawatan diri sendiri, mengatasi masalah keterbatasan serta mempertahankan dan menjaga kemampuan pasien dalam perawatan diri (Widuri, 2022).

E. Evidence Based Nursing

1) Pengertian

Relaksasi benson merupakan relaksasi yang melibatkan teknik pernafasan dalam efektif dan kata-kata atau ungkapan yang diyakini oleh seseorang dapat menurunkan, beban yang dirasakan atau dapat meningkatkan kesehatan. seseorang tidak boleh tegang dalam melakukan relaksasi ini, tetapi harus pasrah dan memiliki keyakinan, bahwa relaksasi ini akan dapat menurunkan beban yang di rasakan atau dapat meningkatkan kesehatan (Solehati, Kosasih,2018).

Dalam Al-Qur'an membawa pesan yang mengandung masing-masing berikut dengan tujuannya. Tidak terkecuali berisikan firman Allah SWT sebagai penenang hati dan pikiran bagi mereka yang dilanda kegelisahan dan kesulitan. sebagaimana firman Allah SWT dalam QS. Al-Insyirah'/94:6 yang berbunyi:

إِنَّ مَعَ الْعُسْرِ يُسْرًا

Terjemahnya :

“sesungguhnya sesudah kesulitan itu ada kemudahan”.

Sebagai mana sabda Rasulullah SAW. Yang artinya “Dan sesungguhnya pertolongan datang bersama dengan kesabaran, kelapangan datang Bersama penderitaan, dan sesungguhnya bersama kesulitan ada kemudahan” (HR

Ahmad no 2803 dengan sanad yang shahih)

Surah Al Insyirah ayat 6 memberi semangat untuk selalu berusaha melakukan yang terbaik sesuai aturan dan ketentuanNya. Allah SWT tidak akan meninggalkan hambaNya yang telah melakukan usahate rbaik

Relaksai benson merupakan gabungan antara teknik respon relaksasi dan sistem keyakinan individual/ faith factor difokuskan pada ungkapan tertentu berupa nama-nama Tuhan atau kata yang memiliki makna menenangkan bagi pasien itu sendiri yang diucapkan berulang- ulang dengan ritme teratur (Benson & proctor,2017).

Maka dari itu, penting bagi kita mengupayakan agar iman kita selalu meningkat, iman kita memang akan naik turun, namun penting bagi kita berikhtiar agar setelah turun selalu naik lagi lebih tinggi. Kuncinya adalah dengan mengingat Allah Subhanahu Wa Ta'ala di setiap waktu kita selalu menghadirkan Allah di dalam hati dan pikiran kita. sebagaimana firman Allah SWT dalam QS. ar-Ra'ad'/13:28 yang berbunyi:

الَّذِينَ ءَامَنُوا وَتَطْمَئِنُّ قُلُوبُهُمْ بِذِكْرِ اللَّهِ أَلَا بِذِكْرِ اللَّهِ تَطْمَئِنُّ الْقُلُوبُ

Terjemahnya :

“(yaitu) orang-orang yang beriman dan hati mereka manjadi tenteram dengan mengingat Allah. Ingatlah, hanya dengan mengingati Allah-lah hati menjadi tenteram.”

Sebagaimana dalam tafsir Ibnu Katsir Maksudnya, hati mereka senang dan tenang berada di sisi Allah, merasa tenteram dengan mengingat-Nya, dan rela kepada-Nya sebagai Pelindung dan Penolong(nya). Karena itulah dalam firman selanjutnya disebutkan:

2) Tujuan

Manfaat dari terapi relaksasi benson adalah menurunkan nyeri. Bagi penderita yang sangat membutuhkan teknik menurunkan skala, terapi relaksasi

benson terbukti bekerja dengan cara menghambat saraf simpatik dan mengakibatkan saraf parasimpatik bekerja akibatnya otot-otot tubuh menjadi rileks dan menekan rasa nyeri pada pasien (Arifianto,2019)

3) Indikasi

1. Orang yang merasakan Nyeri
2. Orang mengalami Cemas
3. Orang yang mengalami ketegangan pada otot-ototnya

4) Kontra indikasi

Adapun kontra indikasinya yaitu :

1. Gangguan pada fungsi pernapasan
2. Post Op dada
3. Sesak napas
4. Fraktur costa

5) Prosedur pemberian dan rasionalisasi

1. Siapkan pasien, berikan informasi tentang teknik relaksasi benson. Mintalah persetujuan pasien untuk bersedia melakukan relaksasi tersebut (inform consent)
2. Pilihlah salah satu kata atau ungkapan yang memiliki arti khusus bagi pasien tersebut. Fungsi dan meningkatkan keinginan pasien untuk menggunakan teknik tersebut.
3. Atur posisi pasien se nyaman mungkin. mintalah pasien untuk menunjukkan posisi mana yang ia inginkan untuk melakukan terapi relaksasi benson.
4. Pengaturan posisi dapat dilakukan dengan cara duduk, berlutut, ataupun, ketiduran, seama tidak mengganggu pikiran paasien.
5. Pikiran pasien jangan sampai terganggu oleh apapun termasuk karena adanya salah posisi atau posisi yang tidak nyaman yang mengakibatkan pasien menjadi tidak focus pada intevensi yang akan dilakukan.
6. Lakukan modifikasi lingkungan agar tidak gaduh, batasi pengunjung, atau jika perlu tutup ruangan yang akan digunakan untuk relaksasi dengan tirai penutup khusus ruangan.
7. Anjurkan dan bimbing pasien untuk memejamkan kedua mata sewajarnya.

8. Anjurkan pasien untuk menghindari memincingkan ataupun menutupkan mata kuat-kuat.
9. Tindakan menutup mata dilakukan dengan wajar dan tidak mengeluarkan banyak tenaga.
10. Anjurkan pasien untuk melemaskan otot-ototnya
11. Bimbing dan mulailah pasien untuk meemaskan otot-ototnya mulai dari kaki, betis, paha, sampai dengan perut pasien.
12. Anjurkan pasien untuk melemaskan kepa, leher, dan pundak dengan memutar kepa dan mengangkat pundak perlahan.lahan
13. Untuk lengan dan tangan, anjurkan pasien untuk mengulurkan kedua tangannya, kemudian mengendurkan otot-otot tangannya, mulai dari kaki sampai ke wajahh
14. Anjurkan pasien tidak memegang lutut, kaki, atau mengaitkan kedua tangannya dengan erat.
15. Perhatikan napas dan mulaih menggunakan kata-kata atau ungkapan faks yang berakar pada keyakinan pasien.
16. Anjurkan pasien untuk menarik napas melalui hidung secara perlahan, pusatkan kesadaran pasien pada pengembangan perut, tahanlah napas sebentar sampai hitungan ketiga
17. Setelah hitungan ketiga keluarkan napas melalui mulut secara perlahan- lahan (posisi mulut seperti sedang bersiul) sambil mengucapkan ungkapan yang telah dipilih pasien dan diulangulag dalam hati selama mengelurkan napas tersebut
18. Anjurkan pasien untuk mempertahankan sikap pasif. Sikap pasif merupakan aspek penting dalam membangkitkan respons relaksasi. Anjurkan pasien untuk teteap berpikir tenang.
19. Saat melakukan tehnik relaksasi, kerap kali berbagai macam pikiran datang mengganggu konsentrasi pasien. Oleh karena itu, anjurkan pasien untuk tidak memperdulikannya dan bersikap pasif
20. Lanjutkan intervensi relaksasi Benson untuk jangka waktu tertentu. Teknik ini cukup dilakukan selama 5-10 menit saja tetapi jika menginginkan waktu yang lebih lama, lakukan tidak lebih dari 20 menit

21. Lakukan teknik ini dengan frekuensi dua kali sehari sampai pasien mengatakan tidak merasakan nyeri ataupun cemas lagi.

6) Kriteria evaluasi

Kriteria evaluasi dalam tindakan yang dilakukan terapi relaksasi benson adalah:

1. Respon : respon verbal klien mengatakan nyeri yang dirasakan berkurang, respon non verbal : klien tidak terlihat meringis menahan nyeri yang dirasakan
2. Berikan *informant concent* positif
3. Lakukan kontrak untuk kegiatan selanjutnya
4. Mengakhiri kegiatan dengan baik



PENYIMPANGAN KDM APENDISITIS

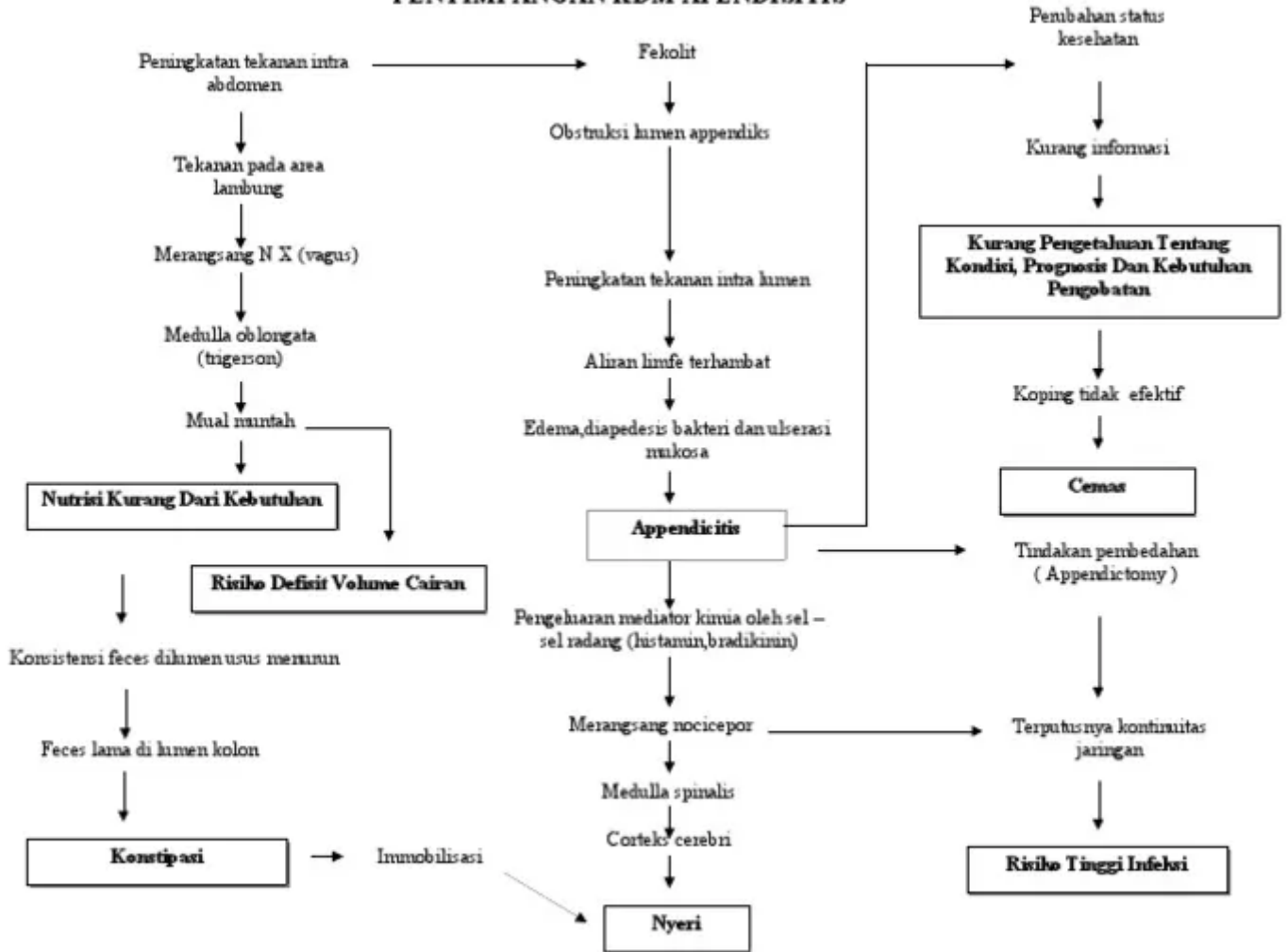

BAB III

METODOLOGI PENELITIAN

A. Rencana Studi Kasus

Jenis penelitian yang digunakan pada penelitian ini adalah studi kasus. Studi kasus adalah penelitian yang mencakup pengkajian bertujuan memberikan gambaran secara mendetail mengenai latar belakang, sifat maupun karakter yang ada dari suatu kasus, dengan kata lain bahwa studi kasus memusatkan perhatian pada suatu kasus secara intensif dan rinci. Penelitian dalam metode studi kasus ini dilakukan secara mendalam terhadap suatu keadaan atau kondisi yang dialami oleh klien dengan cara sistematis (Nursalam, 2016).

Penelitian ini adalah penelitian untuk menganalisis masalah asuhan keperawatan pada pasien nyeri Akut post Appendektomi di Ruang Bedah RSUD Syekh Yusuf Kab. Gowa

B. Subyek Studi Kasus

Subyek yang digunakan dalam studi kasus ini pasien nyeri Akut post Appendektomi dan bersedia menjadi responden.

C. Fokus Studi Kasus

Fokus studi kasus karya tugas akhir ners ini yaitu dengan melakukan asuhan keperawatan terhadap masalah yang dikaji secara holistic yaitu asuhan keperawatan pada pasien nyeri akut post op appendektomi dengan prioritas masalah Nyeri Akut dengan menerapkan terapi relaksasi benson.

D. Instrumen Studi Kasus

Instrumen studi kasus ini berupa format proses asuhan keperawatan, instrumen yang digunakan untuk menilai hasil dari intervensi yaitu *Numerical Rating Scale* (NRS) yaitu alat untuk menilai nyeri dengan menggunakan skala 0-10.

E. Prosedur Studi Kasus

Prosedur penelitian berisi tentang uraian proses dalam melakukan studi kasus yang terdiri dari beberapa tahap antara lain:

I. Persiapan

- Mencari literatur-literatur terkait masalah apa yang sering di dapatkan

di ruangan perawatan Bedah

- Mencari solusi yang mampu meminimalisir komplikasi yang terjadi sesuai dengan masalah yang ditemukan
- Melakukan pengajuan judul studi kasus dan intervensi yang akan diberikan sesuai dengan masalah yang ditemukan
- Mendapatkan persetujuan dari pembimbing untuk melakukan intervensi sesuai dengan masalah yang ditemukan

II. Pengumpulan Data

Proses pengumpulan data studi kasus ini yaitu melakukan screening pasien yang memiliki masalah kesehatan yang perlu ditangani di ruangan tempat pengambilan data terdapat tiga tahapan saat mengumpulkan data yaitu: data dikumpulkan dari hasil WOD (wawancara, observasi, dokumen), data yang dikumpulkan terkait dengan data pengkajian, diagnosis, perencanaan, tindakan implementasi dan evaluasi.

III. Penyusunan Laporan

Laporan disusun berdasarkan tahapan penulisan karya tulis ilmiah yang telah ditetapkan sebagai pedoman.

F. Tempat dan Waktu Pengambilan Data Studi Kasus

1. Tempat Penelitian

Penelitian ini dilakukan di Ruang Perawatan Bedah RSUD Syekh Yusuf Kab. Gowa

2. Waktu Pengambilan Data Kasus

Pembuatan karya tulis ini dimulai pada bulan Oktober 2022 bertepatan dengan berjalannya satase keperawatan medikal bedah sampai bulan maret 2023, penelitian dimulai tanggal 11-20 Oktober 2022 pada pasien nyeri Akut post Appendektomi

G. Analisis data dan Pengambilan Data

Analisis data dilakukan sejak peneliti sedang melakukan praktik klinik di RSUD Syekh Yusuf Kab. Gowa, proses analisa data dilakukan dengan mengemukakan fakta yang telah ditemukan selanjutnya akan menjadi perbandingan dengan teori yang sudah ada lalu disimpulkan dan dinarasikan dalam bentuk

pendapat serta pembahasan. Teknik analisa data dinarasikan berdasarkan jawaban-jawaban yang diperoleh dari hasil wawancara untuk menjawab rumusan masalah pada penelitian. Data kemudiandi uraikan dalam data pengkajian, diagnosis, perencanaan, tindakan/implementasi dan evaluasi.

Penyajian data dilakukan menggunakan tabel, gambar, bagan maupun teks yang bersifat naratif. Selanjutnya data dibahas dan dibandingkan dengan hasil penelitian sebelumnya dan secara teoritis dengan perilaku kesehatan. Kerahasiaan responden akan dijamin dengan menggunakan inisial identitas dari responden tersebut.

H. Etika Studi

Etika menggambarkan aspek-aspek etik yang dijadikan pertimbangan dalam memberikan asuhan keperawatan bagi pasien sampai dengan proses dokumentasi yang dilakukan. Etika penelitian adalah suatu bentuk sopan santun, tata susila dan budi pekerti dalam melakukan penelitian. Etika penelitian merupakan hal yang penting karena menggunakan subjek manusia. Pada penelitian keperawatan hampir 90% subjek yang dipergunakan yaitu manusia (Nursalam, 2016). Beberapa prinsip etika yang digunakan ketika memberikan asuhan keperawatan adalah *voluntary* (keiklasan), *dan confidentially* (kerahasiaan), *anonymity, informed consent*.

1. Keiklasan (*voluntary*)

Klien berhak memutuskan apakah mereka bersedia menjadi subjek atau tidak, peneliti tidak berhak memaksa klien menjadi subjek penelitian yang bertentangan dengan keinginannya (Nursalam, 2016).

2. Kerahasiaan (*confidentially*)

Peneliti harus menjaga kerahasiaan semua informasi yang diberikan oleh klien dan menggunakan informasi tersebut hanya untuk kegiatan penelitian. Peneliti harus meyakinkan subjek penelitian bahwa semua hasil tidak akan dihubungkan dengan mereka serta informasi yang telah diberikan, tidak akan digunakan dalam hal-hal yang dapat merugikannya (Nursalam, 2016).

3. *Anonimity*

Klien berhak meminta data yang telah diberikan harus dirahasiakan, untuk itu

perlu adanya tanpa nama, data cukup dengan menggunakan inisial atau kode sehingga subjek tidak dapat dikenali (Nursalam, 2016).

4. *Informed consent*

Klien berhak mendapatkan informasi lengkap tentang tujuan yang peneliti lakukan, mempunyai hak untuk bebas berpartisipasi atau menolak menjadi responden. Pada informed consent juga dicantumkan bahwa data yang diperoleh hanya akan digunakan untuk pengembangan ilmu (Nursalam, 2016).



BAB IV
LAPORAN KASUS

HARI/TANGGAL : selasa, 11 Oktober 2022
JAM PENGKAJIAN : 09.30 Wita
PENGKAJI : Muh. Nurwahid
RUANG : Perawatan Bedah

I. IDENTITAS

A. PASIEN

Nama : Ny. K
Jenis Kelamin : Perempuan
Umur : 38 Tahun
Agama : Islam
Status Perkawinan : Menikah
Pekerjaan : Guru
Pendidikan terakhir : S1
Alamat : Barru
No. CM : 571027
Diagnostik Medis : Apendicitis
Tgl masuk RS : 6 Oktober 2022

B. PENANGGUNG JAWAB

Nama : Tn. A
Umur : 39 tahun
Pendidikan : SMA
Pekerjaan : Wiraswasta
Alamat : Barru

II. RIWAYAT KEPERAWATAN

A. RIWAYAT KESEHATAN PASIEN

1. Riwayat Penyakit Sekarang

a. Keluhan utama

Nyeri perut tembus kebelakang

b. Kronologi penyakit

Klien mengatakan nyeri perut kanan bawah tembus kebelakang disertai demam yang dirasakan sejak kurang lebih 1 minggu yang lalu sebelum masuk rumah sakit

c. Pengaruh penyakit terhadap pasien

Klien mengatakan aktivitas terbatas tidak seperti biasanya

d. Apa yang diharapkan pasien dari pelayanan kesehatan

Klien mengatakan dari pelayanan kesehatan ini sangat mengharapkan kesembuhan

2. Riwayat Penyakit Masa Lalu

a. Penyakit masa anak – anak.

Klien mengatakan penyakit yang sering dirasakan sewaktu masih anak-anak adalah Maag

b. Imunisasi

Klien mengatakan imunisasinya kurang diketahui

c. Alergi

Klien mengatakan tidak ada riwayat alergi

d. Pengalaman sakit / dirawat sebelumnya

Klien mengatakan sering diopname gara-gara sakit maag yang dideritanya

e. Pengobatan terakhir.

B. RIWAYAT KESEHATAN KELUARGA

1. Genogram (minimal 3 generasi)

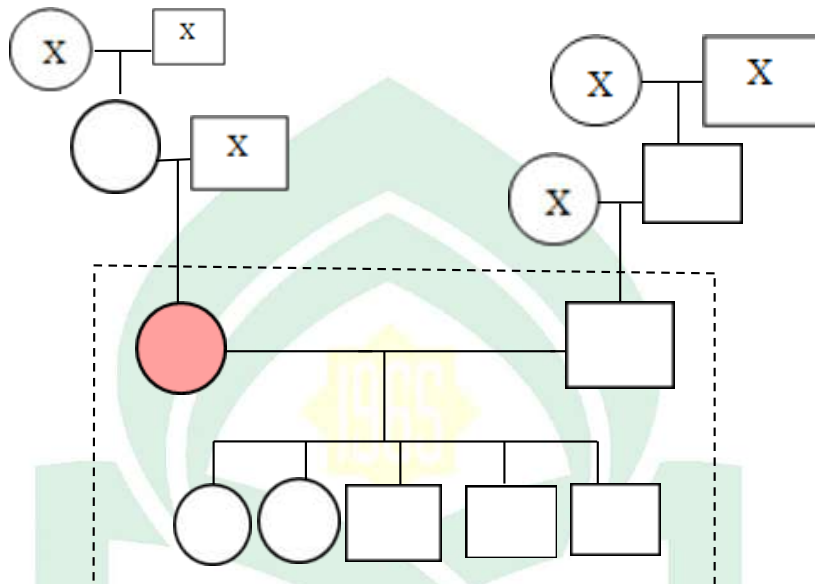

Keterangan:

- : laki- laki
- : Perempuan
- X : Meninggal
- : garis Pernikahan
- | : garis keturunan
- : tinggal bersama
- : pasien

G1 : kakek dan nenek klien sudah meninggal karena faktor usia

G2 : bapak klien sudah meninggal dan ibu klien masih sehat

G3 : klien merupakan anak ke 2 dari 3 bersaudara, kedua saudara klien tidak memiliki penyakit yang serupa dengan klien, klien saat ini berumur 38 tahun, tengah dirawat di RSUD Syekh Yusuf Gowa, ruang perawatan bedah dengan diagnosis medis Apendicitis. Klien tinggal bersama ibu, suami, dan anak-anaknya

C. PENGKAJIAN BIOLOGIS (Dikaji sebelum dan sesudah sakit)

1. RASA AMAN DAN NYAMAN

a. P : Nyeri abdomen kanan bawah

Q : Nyeri seperti Tertusuk-tusuk

R : Nyeri pada daerah perut sebelah kanan bawah tembus kebelakang sampai punggung

S : Nyeri Skla 5

T : Nyeri muncul tidak menentu, terkadang dirasakan terus menerus, terkadang dirasakan hilang timbul

2. AKTIFITAS ISTIRAHAT – TIDUR

a. AKTIFITAS

1. Klien mengatakan sebelum masuk rumah sakit klien jarang berolahraga

2. Klien mengatakan sebelum masuk rumah sakit tidak emnggunakan alat bantu saat beraktivitas dan saat sakit klien sesekali dibantu oleh anak dan suaminya

3. Klien mengatakan sebelum sakit klien memulai aktivitasnya pada pukul 08.00 sampai 15.00

4. Klien mengatakan saat dirumah sakit beberapa aktivitasnya dibantu oleh suami dan anaknya

b. TIDUR

1. Klien mengatakan sebelum sakit klien jarang tidur siang, saat sakit klien tidur siang kurang lebih 1-2 jam /hari

2. Klien mengatakan sebelum sakit tidur malam 22.00-05.00,
Saat sakit tidur malam 20.00-05.00

3. Klien mengatakan saat ini pola tidurnya tidak teratur, mudah terbangun disaat nyeri timbul

3. CAIRAN

a. Sebelum sakit : 8-10 gelas/hari

Saat sakit :1-7 gelas/hari

- b. Jenis minuman : air putih
- c. Klien mengatakan minuman pantangannya yaitu minuman yang beralkohol atau yang bersoda
- d. Terpasang infus RL 20 ttpm

4. NUTRISI

- a. Klien mengatakan sebelum sakit jenis makanan tiap hari yaitu nasi, ikan dan sayuran, saat sakit klien makan bubur, sayur, ikan dan buah.
- b. Klien mengatakan sebelum sakit klien makan 3x / sehari dan saat sakit klien makan 3 kali sehari
- c. Klien mengatakan sebelum sakit porsi makanan 1-2 piring, dan saat sakit klien makan sedikit tapi sering
- d. Klien mengatakan saat ini mengeluh sakit saat menelan
- e. Klien mengatakan tidak memiliki riwayat pembedahan yang berkaitan dengan sistem pencernaan

5. ELIMINASI: URINE DAN FESES

- a. Eliminasi feses:
 - 1. Klien mengatakan sebelum sakit frekuensi BAB 1 kali sehari dan saat sakit frekuensi BAB 1 kali sehari
 - 2. Klien mengatakan sebelum sakit belum pernah menggunakan obat pencahar
 - 3. Klien mengatakan sebelum sakit tidak mengalami kesulitan saat BAB dan saat sakit ada keluhan feses padat
 - 4. Peristaltik usus : 5 kali/menit
- b. Eliminasi Urine:
 - 1. Klien mengatakan sebelum sakit frekuensi BAK 6-8 kali sehari dan saat sakit frekuensi BAK 5-6 kali sehari
 - 2. Klien mengatakan tidak bisa mengeluarkan urine secara lancar disertai nyeri pinggang ketika berkemih
 - 3. Tidak terpasang kateter urine

6. KEBUTUHAN OKSIGENASI DAN KARBONDIOKSIDA

a. PERNAFASAN.

1. klien mengatakan terjadi kesulitan bernapas ketika nyeri timbul
2. klien tidak menggunakan alat bantu pernapasan
3. klien mengatakan tidak pernah dirawat dengan riwayat gangguan pernapasan

b. KARDIVASKULER

1. Klien mengatakan kadang-kadang merasakan cepat lelah
2. Klien tidak tampak menggunakan alat pacu jantung

7. PERSONAL HYGIENE

- a. Klien mengatakan selama dirumah sakit klien rajin mandi, gosok gigi dan kebersihan badan yang lainnya

8. SEX

- a. Tidak dikaji
- b. Tidak dikaji

D. PENGKAJIAN PSIKOSOSIAL DAN SPIRITUAL

1. Psikologi.

a. Status Emosi.

1. Klien merasa cemas dan berharap diberikan kesembuhan atas penyakit yang dideritanya

b. Konsep diri:

1. Klien merupakan seorang ibu rumah tangga dan memiliki pekerjaan sebagai guru sehingga klien berharap segera sembuh agar keluarganya tidak merasakan cemas seperti apa yang dia rasakan
2. Klien selalu berserah diri kepada allah swt

2. Hubungan sosial:

- a. Klien mengatakan mempunyai hubungan yang baik dengan anggota keluarganya

- b. Klien mengatakan mempunyai hubungan yang baik dengan masyarakat yang dilingkungan keluarga, juga dilingkungan sekitarnya
- c. Klien bekerja sebagai guru
- d. Klien dan keluarga sangat kooperatif pada saat dilakukan pengkajian dan implementasi keperawatan

3. Spiritual.

- a. Klien beragama islam
- b. Klien mengatakan rajin melaksanakan ibadah sunnah dan fardu, tapi selama sekit hanya bisa salat dengan kondisi baring
- c. Klien percaya bahwa penyakitnya datang dari allah swt

III. PEMERIKSAAN FISIK

A. KEADAAN UMUM

1. Kesadaran: GCS: Composmentis (E4.V6.M5)
2. Kondisi klien secara umum : klien nampak lemah
3. Tanda – tanda vital:
 - TD : 130/90 mmHg
 - N : 90 x/menit
 - S : 38,2°C
 - P : 25 x/menit
4. Pertumbuhan fisik: TB: 157 cm, BB:60 kg ,
5. Keadaan kulit:

Kulit klien berwarna sawo matang, tidak terdapat adanya lesi

B. PEMERIKSAAN CEPALO KAUDAL

1. Kepala

- a. Inspeksi :

Kepala pasien berbentuk normocephal, simetris kiri dan kanan, tidak terdapat adanya lesi, rambut hitam, kulit kepala bersih
- b. Palpasi :

Tidak terdapat nyeri tekan,

2. Leher

- a. Inspeksi :

Tidak ada pembengkakan pada kelenjar tiroid, tidak ada distensi vena jugularis

b. Palpasi:

Tidak terdapat nyeri tekan pada leher

3. Dada

a. Inspeksi:

Bentuk dada normal, ekspansi dada simetris kiri dan kanan saat inspirasi dan ekspirasi, frekuensi nafas netral 20x/i, ritme nafas normal/eupneu

b. Auskultasi: Suara nafas vesikuler bagian kiri dan kanan

c. Perkusi: sonor

d. Palpasi: tidak ada nyeri tekan, paru paru mengembang simetris saat inspirasi

4. Abdomen

a. Inspeksi: simetris kiri dan kanan, terdapat luka insisi bekas post op appendicitis, warna kulit kemerahan

b. Auskultasi: bising usus 5x/menit.

c. Perkusi: suara timpani

d. Palpasi: adanya nyeri tekan pada abdomen right inguinal

5. Genetalia, Anus dan rektum

a. Inspeksi: tidak terpasang kateter urine

6. Ekstremitas:

$$\begin{array}{r|l} 5 & 5 \\ \hline 5 & 5 \end{array}$$

a. Atas: jari-jari lengkap, kekuatan otot 5.5

b. Bawah: jari-jari lengkap, terdapat varises, kekuatan otot 5.5

IV. PEMERIKSAAN PENUNJANG

PEMERIKSAAN PENUNJANG

1. USG Abdomen: pada hari Senin, 3 Oktober 2022

Kesan:

- Tidak tampak gambaran appendicitis akut secara sonografi
- Gravid intrauteri hidup 22-23 minggu
- Nefrolith dextra

2. Hasil pemeriksaan Laboratorium

pada hari Senin, 3 Oktober 2022

- a. WBC : 11.95 %/mm³ (4.00-10.00)
- b. RBC : 3.66%/mm³ (4.00-6.20)
- c. HCT : 30.1% (35.0-55.0)
- d. PDW : 8.2 % (9.0-17.0)
- e. NEUT# : 10.35 % (1.50-7.00)
- f. LYMPH# : 0.93 % (1.00-3.70)
- g. NEUT% : 86.6 % (37.0-72.00)
- h. LYMPH% : 0.93 % (20.50.0)

Hasil Studi diagnostik (X-rays/Procedur Khusus/Patologi)

V. TERAPI YANG DIBERIKAN

Obat	Dosis	Waktu	Pemberian	Tujuan
RL	1 botol	06.00	Intravena	Mempertahankan hidrasi pada pasien rawat inap yang tidak dapat menahan cairan
Ceftriaxone	1 g	15.00 & 03.00	Intravena	Untuk mengatasi penyakit akibat infeksi abkteri, seperti gonore, meningitis, otitis media,sifilis,dan penyakit lyme.
Ranitidine	1 ampul	15.00 & 03.00	Intravena	Mengobati gejala atau penyakit yang berkaitan dengan produksi asam lambung berlebih
Ketorolac	1 ampul	15.00 & 03.00	Intravena	Untuk meredakan nyeri sedang hingga berat
Pct	1 g		Intravena	Untuk menurunkan demam

Klasifikasi data

Data subjektif	Data objektif
<ul style="list-style-type: none"> -Klien mengatakan nyeri bagian perut kanan bawa bekas operasi apendicitis -Klien mengatakan nyeri pada jahitan operasi - P : Nyeri abdomen kanan bawah Q : Nyeri seperti Tertusuk-tusuk R : Nyeri pada daerah perut sebelah kanan bawah tembus kebelakang sampai punggung S : Nyeri Skla 5 T : Nyeri muncul tidak menentu, terkadang dirasakan terus menerus, terkadang dirasakan hilang timbul -Klien mengatakan nyeri saat bergerak -Klien mengatakan enggang dan ragu melakukan pergerakan -Klien mengatakan merasa cemas saat bergerak -Keluarga klien mengatakan saat bergerak selalu dibantu oleh keluarga -Klien mengatakan merasakan hangat pada luka post operasinya 	<ul style="list-style-type: none"> -Klien nampak meringis -Klien nampak menahan nyeri -Nampak jahitan bekas operasi -Adanya nyeri tekan pada abdomen -Terdapat luka insisi bagian bawa perut kanan -Tanda-tanda vital : TD: 130/90 mmHg N: 90 x/menit S: 38,2°C P: 25 x/menit

Kategorisasi Data

Kategori & Sub Kategori		Data subjektif dan data objektif
Fisiologis	Respirasi	<ul style="list-style-type: none"> - RR : 20X/menit - Bunyi nafas : normal - Sputum : tidak ada sputum - Tidak terpasang Tabung oksigen
	Sirkulasi	<ul style="list-style-type: none"> - Tekanan darah : 130/90 mmHg - Nadi : 90x/menit - CTR : <2 detik
	Nutrisi & Cairan	<ul style="list-style-type: none"> - Tinggi badan : 157 - Berat badan : 60 - Indeks massa tubuh : 22,2 - Kebiasaan makan 3x sehari - Kebiasaan minum 8-10 gls/hari - Terpasang infus RL dengan jumlah 20 tetesan
	Eliminasi	<ul style="list-style-type: none"> - Kebiasaan BAK yaitu 6-8 x/hari - Pasien terpasang kateter - Jumlah urine 1300 cc berwarna kuning
	Aktivitas dan istirahat	<ul style="list-style-type: none"> - klien kesulitan miring kanan, miring kiri - seluruh aktivitas dibantu oleh anak dan suaminya - tidur malam sekitar 7-8 jam - tidur siang sekitar 1 – 2 jam
	Neurosensori	<ul style="list-style-type: none"> - tidak ada rasa pusing-pusing - tidak nampa tanda-tanda kejang - tidak ada gejala stroke - kesadaran komposmentis - mampu mengingat dengan baik - status mental terorientasi

Psikologis	Nyeri & Kenyamanan	- nyeri muncul hilang timbul
Perilaku	Kebersihan diri	- mandi - cuci rambut selama di rs - gosok gigi selama di rs - keadaan rambut bersih
	Penyuluhan dan pembelajaran	- bahasa dominan : bahasa indonesia - informasi yang telah disampaikan (pengaturan jam, hak dan kewajiban pasien)
Relasional	Interaksi sosial	- kooperatif saat diajak bicara
Lingkungan	Keamanan dan proteksi	- mengalami kesulitan bergerak - pernah di opname dengan diagnosa maag

Diagnosis Keperawatan

No.	Diagnosis keperawatan
1.	<p>Nyeri Akut berhubungan dengan agen pencedera fisik prosedur operasi dibuktikan dengan:</p> <p>DS:</p> <ul style="list-style-type: none"> a. Klien mengatakan nyeri bagian perut kanan bawa bekas operasi apendicitis b. Klien mengatakan nyeri pada jahitan operasi <p>P : Nyeri abdomen kanan bawah</p> <p>Q : Nyeri seperti Tertusuk-tusuk</p> <p>R : Nyeri pada daerah perut sebelah kanan bawah tembus kebelakang sampai punggung</p> <p>S : Nyeri Skla 5</p> <p>T : Nyeri muncul tidak menentu, terkadang dirasakan terus menerus, terkadang dirasakan hilang timbul</p> <p>DO:</p> <ul style="list-style-type: none"> a. Klien tampak meringis b. Klien tampak menahan nyeri c. Nampak jahitan bekas luka operasi <p>TD: 130/90 mmHg</p> <p>N: 90 x/menit</p> <p>S: 38,2°C</p> <p>P: 25 x/menit</p>
2.	<p>Gangguan mobilitas fisik berhubungan dengan nyeri saat bergerak dibuktikan dengan:</p> <p>DS:</p> <ul style="list-style-type: none"> a. Klien mengatakan nyeri saat bergerak b. Klien mengatakan enggang dan ragu melakukan pergerakan c. Klien mengatakan merasa cemas saat bergerak

	<p>DO:</p> <ul style="list-style-type: none"> a. nampak jahitan bekas operasi b. klien nampak menahan nyeri c. adanya nyeri tekan pada abdomen <p>TD: 130/90 mmHg</p> <p>N: 90 x/menit</p> <p>S: 38,2°C</p> <p>P: 25 x/menit</p>
<p>3.</p>	<p>Risiko Infeksi dibuktikan dengan efek prosedur invasive dibuktikan dengan:</p> <ul style="list-style-type: none"> - klien nampak meringis - luka pasien terasa hangat - terdapat luka insisi pada daerah abdomen <p>TD: 130/90 mmHg</p> <p>N: 90 x/menit</p> <p>S: 38,2°C</p> <p>P: 25 x/menit</p>

Rencana Keperawatan

No.	Diagnosis Keperawatan	Luaran Keperawatan	Intervensi	Rasional
	<p>Nyeri Akut berhubungan dengan agen pencedera fisik prosedur operasi dibuktikan dengan:</p> <p>DS:</p> <ul style="list-style-type: none"> - Klien mengatakan nyeri bagian perut kanan bawa bekas operasi apendicitis - Klien mengatakan nyeri pada jahitan operasi <p>P : Nyeri abdomen kanan bawah</p> <p>Q : Nyeri seperti Tertusuk-tusuk</p> <p>R : Nyeri pada daerah perut sebelah kanan bawah tembus kebelakang sampai punggung</p> <p>S : Nyeri Skla 5</p> <p>T : Nyeri muncul tidak menentu, terkadang dirasakan terus menerus, terkadang dirasakan hilang timbul</p> <p>DO:</p> <ul style="list-style-type: none"> - Klien tampak meringis - Klien tampak menahan nyeri - Nampak jahitan bekas luka operasi <p>TD: 130/90 mmHg</p> <p>N: 90 x/menit</p> <p>S: 38,2°C</p>	<p>Tingkat Nyeri Setelah dilakukan intervensi keperawatan selama 3x24 jam maka tingkat nyeri menurun dengan kriteria hasil:</p> <ul style="list-style-type: none"> - Keluhan nyeri menurun - Meringis menurun - Gelisah menurun 	<p>Manajemen Nyeri</p> <p><i>Observasi</i></p> <ul style="list-style-type: none"> - Identifikasi lokasi, karakteristik, durasi, frekuensi, kualitas, intensitas nyeri - Identifikasi skala nyeri - Identifikasi respon nyeri non verbal - Identifikasi faktor yang memperingan dan memperberat nyeri <p><i>Terapeutik</i></p> <ul style="list-style-type: none"> - Berikan teknik non farmakologis untuk mengurangi rasa nyeri (terapi relaksasi benson) <p><i>Edukasi</i></p> <ul style="list-style-type: none"> - Jelaskan teknik nonfarmakologis untuk mengurangi rasa nyeri 	<p>Manajemen Nyeri</p> <p><i>Observasi</i></p> <ul style="list-style-type: none"> - Mengetahui lokasi, karakteristik, durasi, frekuensi, kualitas dan intensitas nyeri - Mengetahui tingkat nyeri yang dirasakan pasien - Untuk mengetahui tingkat nyeri yang dirasakan melaluiekspresi - Untuk mengurangi faktor penyebab nyeri yang dirasakan klien <p><i>Terapeutik</i></p> <ul style="list-style-type: none"> - Mengurangi tingkat nyeri pasien - tingkat nyeri pasien <p><i>Edukasi</i></p> <ul style="list-style-type: none"> - Memudahkan pasien untuk mengontrol nyeri dengan cara sederhana

	<p>P: 25 x/menit</p> <p>Gangguan mobilitas fisik berhubungan dengan nyeri saat bergerak dibuktikan dengan:</p> <p>DS:</p> <ul style="list-style-type: none"> - Klien mengatakan nyeri saat bergerak - Klien mengatakan enggang dan ragu melakukan pergerakan - Klien mengatakan merasa cemas saat bergerak <p>DO:</p> <ul style="list-style-type: none"> - Nampak jahitan bekas operasi - klien nampak menahan nyeri - adanya nyeri tekan pada abdomen <p>TD: 130/90 mmHg N: 90 x/menit S: 38,2°C P: 25 x/menit</p>	<p>Setelah dilakukan intervensi keperawatan selama 3 x 24 jam maka mobilitas fisik menurun dengan kriteria hasil :</p> <ul style="list-style-type: none"> - Nyeri menurun - Kecemasan menurun - Kaku sendi menurun - Gerakan tidak terkoordinasi menurun - Gerakan terbatas menurun - Kelemahan fisik menurun 	<p>Dukungan ambulasi</p> <p><i>Observasi</i></p> <ul style="list-style-type: none"> - Identifikasi adanya nyeri atau keluhan fisik lainnya - Monitor frekuensi jantung dan tekanan darah sebelum memulai ambulasi - Monitor kondisi umum selama melakukan ambulasi <p><i>Terapeutik</i></p> <ul style="list-style-type: none"> - Libatkan keluarga untuk membantu pasien dalam meningkatkan ambulasi <p><i>Edukasi</i></p> <ul style="list-style-type: none"> - Jelaskan tujuan dan prosedur ambulasi - Anjurkan melakukan mobilisasi dini 	<p>Dukungan ambulasi</p> <ul style="list-style-type: none"> - untuk mengetahui adanya nyeri atau keluhan fisik lainnya - Untuk mengetahui frekuensi jantung dan tekanan darah sebelum memulai ambulasi - Untuk mempermudah melakukan ambulasi - Supaya keluarga bisa melakukan secara mandiri terkait ambulasi kepada klien
	<p>Risiko infeksi dibuktikan dengan faktor risiko :</p> <ul style="list-style-type: none"> - Klien tampak meringis - luka pasien terasa hangat - terdapat luka insisi pada daerah abdomen <p>TD: 130/90 mmHg N: 90 x/menit S: 38,2 P: 25 x/menit</p>	<p>Tingkat Infeksi menurun Setelah dilakukan intervensi selama 3x24 jam Tingkat infeksi menurun dengan kriteria hasil Demam menurun Nyeri menurun</p>	<p>Pencegahan Infeksi</p> <p><i>Observasi</i></p> <ul style="list-style-type: none"> - Monitor tanda dan gejala infeksi lokal dan iskemik <p><i>Terapeutik</i></p> <ul style="list-style-type: none"> - Berikan perawatan kulit pada area luka - cuci tangan sebelum dan setelah kontak 	<p>Pencegahan Infeksi</p> <p><i>Observasi</i></p> <ul style="list-style-type: none"> - Untuk memantau tanda dan gejala infeksi yang muncul pada area luka post op <p><i>Terapeutik</i></p> <ul style="list-style-type: none"> - Mempercepat pertumbuhan kulit baru - proses penyembuhan

			<p>dengan klien dan lingkungan klien</p> <p><i>Edukasi</i></p> <ul style="list-style-type: none"> - Jelaskan tanda dan gejala infeksi - Ajarkan cara memeriksa kondisi luka operasi 	<p>luka dan mencegah infeksi</p> <ul style="list-style-type: none"> - Mencegah terjadinya infeksi nasokomial <p><i>Edukasi</i></p> <ul style="list-style-type: none"> - Agar klien dan keluarga mengetahui tanda-tanda infeksi - Agar klien dan keluarga dapat memantau proses penyembuhan luka
--	--	--	---	--

	<ul style="list-style-type: none"> - Nampak jahitan bekas luka operasi <p>TD: 130/90 mmHg N: 90 x/menit S: 38,2°C P: 25 x/menit</p>			
2.	<p>Gangguan mobilitas fisik berhubungan dengan nyeri saat bergerak dibuktikan dengan :</p> <p>DS:</p> <ul style="list-style-type: none"> - Klien mengatakan nyeri saat bergerak - Klien mengatakan enggang dan ragu melakukan pergerakan - Klien mengatakan merasa cemas saat bergerak <p>DO:</p> <ul style="list-style-type: none"> - Nampak jahitan bekas operasi - klien nampak menahan nyeri - adanya nyeri tekan pada abdomen <p>TD: 130/90 mmHg N: 90 x/menit S: 38,2°C P: 25 x/menit</p>	<p>10.00 WITA- 10.25 WITA</p> <p>10.25 WITA- 10.30 WITA</p> <p>10.30 WITA- 11.00 WITA</p>	<p>Dukungan ambulasi</p> <p>Observasi</p> <ul style="list-style-type: none"> - Mengidentifikasi adanya nyeri atau keluhan fisik lainnya <p>Hasil: nyeri perut post op</p> <ul style="list-style-type: none"> - Mengidentifikasi toleransi fisik melakukan pergerakan <p>Hasil: perut bagian bawa akan post op</p> <ul style="list-style-type: none"> - Monitor tekanan darah <p>Hasil: TD : 130/70 mmHg</p> <ul style="list-style-type: none"> - Monitor keadaan umum <p>Hasil: Compo Mentis (CM)</p> <p>Terapeutik</p> <ul style="list-style-type: none"> - Fasilitasi aktivitas mobilisasi dengan alat bantu (bantal,dan pagar tempat tidur) untuk memiringkan badan <p>Hasil: tersedia bantal dan pagar tempat tidur</p> <ul style="list-style-type: none"> - Melibatkan keluarga dalam membantu aktivitas mobilisasi <p>Hasil: keluarga ikut terlibat dalam membantu</p> <p>Edukasi</p> <ul style="list-style-type: none"> - Mengedukasi tujuan mobilisasi <p>Hasil: keluarga paham akan tujuan mobilisasi</p> <ul style="list-style-type: none"> - Mengajarkan mobilisasi sederhana (duduk, miring kekiri) <p>Hasil: keluarga dan klien memahami mobilisasi sederhana</p>	Muh.Nurwahid
3.	<p>Risiko Infeksi dibuktikan engan efek</p>		<p>Pencegahan Infeksi</p> <p>Observasi</p>	Muh.Nurwahid

	<p>prosedur invasif, faktor resiko :</p> <ul style="list-style-type: none"> - Klien tampak meringis - luka pasien terasa hangat - terdapat luka insisi pada daerah abdomen <p>TD: 130/90 mmHg N: 90 x/menit S: 38,2°C P: 25 x/menit</p>	<p>12.00 WITA- 12.10 WITA</p> <p>12.10 WITA- 12.25 WITA</p> <p>12.25 WITA- 12.30 WITA</p>	<p>a. Memonitor tanda dan gejala infeksi lokal dan iskemik Hasil : Terdapat luka tertutup verban bagian kanan bawa perut, tubuh klien sedikit hangat</p> <p>Terapeutik</p> <p>a. cuci tangan sebelum dan setelah kontak dengan klien dan lingkungan klien Hasil : Dilakukan setiap akan dan setelah bertemu klien</p> <p>Edukasi</p> <p>a. Menjelaskan tanda dan gejala infeksi Hasil : Keluarga paham tanda gejala infeksi yang dijelaskan</p> <p>b. mengajarkan cara memeriksa kondisi luka operasi Hasil : Keluarga mengatakan takut memeriksa luka klien</p>	
<p>1.</p>	<p>Nyeri Akut berhubungan dengan agen pencedera fisik prosedur operasi dibuktikan dengan :</p> <p>DS:</p> <ul style="list-style-type: none"> - Klien mengatakan nyeri bagian perut kanan bawa bekas operasi apendicitis - Klien mengatakan nyeri pada jahitan operasi <p>P : Nyeri abdomen kanan bawah Q : Nyeri seperti Tertusuk-tusuk R : Nyeri pada daerah perut sebelah kanan bawah tembus</p>	<p>Kamis, 13/10/2022</p> <p>08.30 WITA- 09.00 WITA</p> <p>09.00 WITA- 09.25 WITA</p>	<p>Manajemen Nyeri</p> <p>Observasi</p> <p>a. Mengidentifikasi lokasi, karakteristik, durasi, frekuensi, kualitas, intensitas nyeri Hasil : Klien mengatakan nyeri pada perut bagian bawa kanan bekas operasi seperti tertusuk-tusuk dengan durasi 1-2 menit hilang timbul. klien mengatakan nyeri sedikit berkurang</p> <p>b. Mengidentifikasi skala nyeri Hasil : Skala Nyeri 4</p> <p>c. Mengidentifikasi respon nyeri non verbal Hasil : klien tampak meringis</p> <p>Terapeutik</p> <p>a. Memberikan teknik nonfarmakologis untuk mengurangi rasa nyeri (rilaksasi napas dalam dan terapi dzikir) Hasil : Klien mengikuti instruksi</p>	<p>Muh.Nurwahid</p>

	<p>kebelakang sampai punggung S : Nyeri Skla 5 T : Nyeri muncul tidak menentu, terkadang dirasakan terus menerus, terkadang dirasakan hilang timbul</p> <p>DO:</p> <ul style="list-style-type: none"> - Klien tampak meringis - Klien tampak menahan nyeri - Nampak jahitan bekas luka operasi <p>TD: 130/90 mmHg N: 90 x/menit S: 38,2°C P: 25 x/menit</p>	<p>09.25 WITA- 09.30 WITA</p>	<p>yang diberikan</p> <p>Edukasi</p> <ul style="list-style-type: none"> a. Menjelaskan teknik nonfarmakologis untuk mengurangi rasa nyeri <p>Hasil: Klien dan keluarga mengerti dengan teknik yang dijelaskan</p>	
<p>2.</p>	<p>Gangguan mobilitas fisik berhubungan dengan nyeri saat bergerak dibuktikan dengan :</p> <p>DS:</p> <ul style="list-style-type: none"> - Klien mengatakan nyeri saat bergerak - Klien mengatakan enggang dan ragu melakukan pergerakan - Klien mengatakan merasa cemas saat bergerak <p>DO:</p> <ul style="list-style-type: none"> - Nampak jahitan bekas operasi - klien nampak menahan nyeri - adanya nyeri tekan 	<p>10.00 WITA- 10.25 WITA</p> <p>10.25 WITA- 10.30 WITA</p>	<p>Dukungan ambulasi</p> <p>Observasi</p> <ul style="list-style-type: none"> - Mengidentifikasi toleransi fisik melakukan pergerakan <p>Hasil: klien mengatakan nyeri sudah berkurang saat mengangkat kedua kakinya dan menggerakkan badanya</p> <ul style="list-style-type: none"> - Monitor tekanan darah <p>Hasil: TD : 120/80 mmHg</p> <ul style="list-style-type: none"> - Monitor keadaan umum <p>Hasil: Compo Mentis (CM)</p> <p>Terapeutik</p> <ul style="list-style-type: none"> - Fasilitasi aktivitas mobilisasi dengan alat bantu (bantal,dan pagar tempat tidur) untuk memiringkan badan <p>Hasil: tersedia bantal dan pagar tempat tidur</p> <ul style="list-style-type: none"> - Melibatkan keluarga dalam membantu aktivitas mobilisasi 	<p>Muh.Nurwahid</p>

	<p>pada abdomen TD: 130/90 mmHg N: 90 x/menit S: 38,2°C P: 25 x/menit</p>	<p>10.30 WITA- 11.00 WITA</p>	<p>Hasil: klien mengatakan dibantu istrinya saat berjalan ke WC</p> <p>Edukasi</p> <ul style="list-style-type: none"> - Mengedukasi tujuan mobilisasi Hasil: keluarga paham akan tujuan mobilisasi - Mengajarkan mobilisasi sederhana (duduk, miring ke kiri) Hasil: klien sudah mampu untuk duduk 	
3.	<p>Risiko Infeksi dibuktikan dengan efek prosedur invasif, faktor resiko :</p> <ul style="list-style-type: none"> - Klien tampak meringis - luka pasien terasa hangat - terdapat luka insisi pada daerah abdomen <p>TD: 130/90 mmHg N: 90 x/menit S: 38,2°C P: 25 x/menit</p>	<p>12.00 WITA- 12.10 WITA</p> <p>12.10 WITA- 12.25 WITA</p> <p>12.25 WITA- 12.30 WITA</p>	<p>Pencegahan Infeksi</p> <p>Observasi</p> <p>a. Memonitor tanda dan gejala infeksi lokal dan iskemik Hasil : tidak terdapat tanda-tanda infeksi disekitar luka</p> <p>Terapeutik</p> <p>a. cuci tangan sebelum dan setelah kontak dengan klien dan lingkungan klien Hasil : Dilakukan setiap akan dan setelah melakukan tindakan</p> <p>b. Berikan perawatan kulit pada area luka Hasil: Dilakukan Perawatan luka dengan mengganti verban (GV)</p> <p>Edukasi</p> <p>a. Menjelaskan tanda dan gejala infeksi Hasil : Keluarga masih mengingat tanda dan gejala yang disampaikan sebelumnya</p> <p>b. ajarkan cara memeriksa kondisi luka operasi Hasil : Keluarga paham dengan cara yang dijelaskan</p>	Muh.Nurwahid

Evaluasi Keperawatan

No.	Diagnosa	Hari Tgl/Jam	Evaluasi (SOAP)	Nama Jelas
1.	<p>Nyeri Akut berhubungan dengan agen pencedera fisik prosedur operasi dibuktikan dengan :</p> <p>DS:</p> <ul style="list-style-type: none"> - Klien mengatakan nyeri bagian perut kanan bawa bekas operasi apendicitis - Klien mengatakan nyeri pada jahitan operasi <p>P : Nyeri abdomen kanan bawah</p> <p>Q : Nyeri seperti Tertusuk-tusuk</p> <p>R : Nyeri pada daerah perut sebelah kanan bawah tembus kebelakang sampai punggung</p> <p>S : Nyeri Skla 5</p> <p>T : Nyeri muncul tidak menentu, terkadang dirasakan terus menerus, terkadang dirasakan hilang timbul</p> <p>DO:</p> <ul style="list-style-type: none"> - Klien tampak meringis - Klien tampak menahan nyeri - Nampak jahitan bekas luka operasi <p>TD: 130/90 mmHg</p>	<p>Rabu, 12/10/2022</p> <p>14.00 WITA</p>	<p>S :</p> <p>Klien mengatakan masih nyeri pada bagian perutnya</p> <p>O :</p> <p>Klien tampak meringis TD: 130/90 mmHg N: 90 x/menit S: 38,2°C P: 25 x/menit</p> <p>A :</p> <p>Nyeri akut belum teratasi</p> <p>P :</p> <p>Lanjutkan Intervensi Manajemen Nyeri</p> <p>Observasi</p> <ol style="list-style-type: none"> a. Identifikasi lokasi, karakteristik, durasi, frekuensi, kualitas, intensitas nyeri b. Identifikasi skala nyeri c. identifikasi respon nyeri non verbal d. identifikasi faktor yang memperingan dan memperberat nyeri <p>Terapeutik</p> <ol style="list-style-type: none"> a. Berikan teknik non farmakologis untuk mengurangi rasa nyeri (terapi relaksasi benson) <p>Edukasi</p> <ol style="list-style-type: none"> a. Jelaskan teknik nonfarmakologis untuk mengurangi rasa nyeri 	Muh.Nurwahid

	N: 90 x/menit S: 38,2°C P: 25 x/menit			
2.	<p>Gangguan mobilitas fisik berhubungan dengan nyeri saat bergerak dibuktikan dengan :</p> <p>DS:</p> <ul style="list-style-type: none"> - Klien mengatakan nyeri saat bergerak - Klien mengatakan enggang dan ragu melakukan pergerakan - Klien mengatakan merasa cemas saat bergerak <p>DO:</p> <ul style="list-style-type: none"> - Nampak jahitan bekas operasi - klien nampak menahan nyeri - adanya nyeri tekan pada abdomen <p>TD: 130/90 mmHg N: 90 x/menit S: 38,2 P: 25 x/menit</p>	14.05 WITA	<p>S : Klien mengatakan masih nyeri pada bagian perutnya</p> <p>O : - Klien tampak meringis saat menggerakkan badannya - klien nampak belum bisa beraktivitas secara mandiri</p> <p>A : masalah gangguan mobilitasi fisik belum teratasi</p> <p>P : Lanjutkan Intervensi</p> <p>Observasi</p> <ul style="list-style-type: none"> e. mengidentifikasi toleransi fisik melakukan pergerakan f. monitoring tekanan darah g. monitoring keadaan umum durasi, frekuensi, kualitas, intensitas nyeri <p>Terapeutik</p> <ul style="list-style-type: none"> a. vasilitasi aktivitas mobilisasi dengan alat bantu (bantal dan pagar tempat tidur) untuk memiringkan badan <p>Edukasi</p> <ul style="list-style-type: none"> a. mengajarkan mobilisasi sederhana (duduk, miring kiri) 	
3.	<p>Risiko Infeksi dibuktikan dengan efek prosedur invasif, faktor risiko :</p> <ul style="list-style-type: none"> - Klien tampak meringis - luka pasien terasa hangat - terdapat luka insisi pada daerah abdomen <p>TD: 130/90 mmHg N: 90 x/menit S: 38,2</p>	14.10 WITA	<p>S : Klien mengeluh sakit pada bagian luka post op nya</p> <p>O : Tubuh klien sedikit teraba hangat, terdapat luka yang tertutup verban</p> <p>A : Risiko belum teratasi (luka pasien masih terasa hangat)</p> <p>P : Lanjutkan Intervensi Pencegahan Infeksi</p>	Muh.Nurwahid

	P: 25 x/menit		<p>Observasi</p> <p>a. Monitor tanda dan gejala infeksi lokal dan iskemik</p> <p>Terapeutik</p> <p>a. Berikan perawatan kulit pada area luka</p> <p>b. cuci tangan sebelum dan setelah kontak dengan klien dan lingkungan klien</p> <p>Edukasi</p> <p>a. Jelaskan tanda dan gejala infeksi ajarkan cara memeriksa kondisi luka operasi</p>	
1.	Nyeri Akut berhubungan dengan agen pencedera fisik prosedur operasi	Kamis, 13/10/2022 14.00 WITA	<p>S : Klien mengatakan nyeri berkurang</p> <p>O : Klien tidak meringis</p> <p>A : Nyeri akut teratasi</p> <p>P : Hentikan Intervensi</p>	Muh.Nurwahid
2.	Gangguan mobilitas fisik berhubungan dengan nyeri saat bergerak	14.05 WITA	<p>S :</p> <ul style="list-style-type: none"> - klien mengatakan nyeri sudah berkurang saat mengangkat kedua kakinya dan menggerakkan badanya - klien mengatakan dibantu keluarganya saat berjalan ke WC <p>O :</p> <p>Klien sudah mampu duduk</p> <p>A :</p> <p>masalah gangguan mobilisasi fisik mulai teratasi</p> <p>P : Hentikan Intervensi</p>	Muh.Nurwahid
3.	Risiko Infeksi dibuktikan dengan efek prosedur invasif	14.10 WITA	<p>S : Klien mengatakan nyeri berkurang</p> <p>O : Tidak ada tanda-tanda infeksi</p> <p>A : Risiko infeksi teratasi</p> <p>P : Hentikan intervensi Intervensi</p>	Muh.Nurwahid

BAB V

PEMBAHASAN

A. Analisis Asuhan Keperawatan

1. Analisis Pengkajian Asuhan Keperawatan

Pengkajian merupakan tahap awal dari suatu proses keperawatan, kegiatan yang dilakukan pada tahap ini adalah pengumpulan data seperti riwayat kesehatan, pemeriksaan fisik, dan pemeriksaan data sekunder meliputi catatan, hasil pemeriksaan diagnostic dan literature (deswani,2013)

Pengkajian keperawatan merupakan tahap awal dan landasan dalam proses keperawatan untuk itu diperlukan kecermatan dan ketelitian dalam menangani masalah-masalah klien sehingga dapat menentukan tindakan keperawatan yang tepat. Keberhasilan proses keperawatan sangat tergantung pada tahap ini (Muttaqim,2015). Pengkajian terdiri dari pengumpulan informasi subjektif dan objektif dan peninjauan informasi riwayat pasien pada rekam medic (Herdman,2015). Pengkajian asuhan keperawatan pada Ny. K dilakukan pada tanggal, 11 Oktober 2022 saat dilakukan pengkajian data yang didapatkan bersumber dari klien dan keluarga. Klien mengatakan nyeri pada daerah yang sudah dioperasi (Appendektomi), klien mengatakan nyeri pada jahitan operasi. Klien tampak meringis, klien tampak menahan nyeri. Dari hasil pemeriksaan yang telah dilakukan saat pengkajian di dapatkan bahwa kondisi pasien composmentis, dengan GCS 15 (E4 M6 V5). Hasil pemeriksaan fisiknya di dapatkan TD: 130/90 mmHg nadi 110x/ menit pernapasan : 25x/menit suhu: 38,2°C, pasien tampak meringis Pada daerah post op yang mengalami balutan operasi

P: klien mengatakan nyeri pada bagian yang sudah operasi(Appendektomi) abdomen kanan bawah

Q: nyeri seperti tertusuk-tusuk

R: nyeri pada daerah yang sudah operasi (Appendektomi) abdomen kanan bawah tembus kebelakang

S: nyeri skala 5

T: nyeri yang dirasakan hilang timbul dengan durasi 1-3 menit Lokasi Nyeri

Diagnosa pertama yang kami angkat penulis adalah nyeri akut dengan kriteria hasil keluhan nyeri klien menurun meringis cukup menurun. Etiologi yang diangkat penulis adalah post op Appendektomi, tindakan pembedahan tersebut menyebabkan rasa nyeri sehingga dapat menimbulkan komplikasi yang serius dan menghambat proses pemulihan pasien di mana nyeri sering kali dikaitkan dengan kerusakan pada tubuh yang merupakan peringatan terhadap adanya ancaman yang bersifat actual atau potensial (arifianto,2019)

2. Analisis Intervensi Keperawatan

Analisis intervensi nyeri akut pada pasien post op Appendektomi berdasarkan (SIKI DPP PPNI, 2018) adalah manajemen nyeri dengan Identifikasi lokasi, karakteristik, durasi, frekuensi, kualitas nyeri, Identifikasi skala nyeri, Identifikasi faktor yang memperberat dan memperingan nyeri. Terapeutik : Berikan teknik nonfarmakologis (Terapi Relaksasi Benson) untuk mengurangi rasa nyeri. Edukasi : Menjelaskan penyebab, periode dan pemicu nyeri, jelaskan strategi meredakan nyeri, anjurkan memonitor nyeri secara mandiri. Kolaborasi : kolaborasi pemberian analgetik. Berdasarkan diagnose nyeri akut berhubungan dengan agen cedera fisik maka penulis menyusun rencana keperawatan dengan tujuan setelah dilakukan tindakan keperawatan 3x24 jam nyeri berkurang atau hilang, dengan kriteria hasil nyeri cukup menurun (menggunakan teknik non farmakologis teknik relaksasi benson), pasien tampak nyaman, tanda-tanda vital dalam batas normal, pasien tidak meringis kesakitan menahan nyeri, skala nyeri 3. intervensi yang dilakukan adalah observasi karakteristik nyeri dengan rasional mempengaruhi pilihan untuk keefektifan intervensi nyeri dengan rasional mempengaruhi pilihan untuk keefektifan intervensi, berikan posisi yang nyaman (semi fowler) dengan rasional menghilangkan nyeri dan kerusakan kulit, ajarkan teknik relaksasi benson dengan rasional kerilekskan otot-otot dan mengalihkan pusat perhatian nyeri, kolaborasi pemberian analgetik sesuai advis dokter dengan rasioanl mencegah terjadinya nyeri sehubungan dengan ketegangan otot

Analisis intervensi nyeri akut dimana peneliti melakukan intervensi manajemen nyeri dengan terapi nonfarmakologi dimana pemberian relaksasi benson pada hari selasa tanggal 12 Oktober 2022 dimana sebelum dilakukan terapi relaksasi benson skala nyeri pasien 5 (ringan) dimana hasil didapatkan Q: nyeri seperti tertusuk-tusuk, R: nyeri pada daerah yang sudah operasi (Appendektomi), S: nyeri skala 5, T: nyeri yang dirasakan hilang timbul dengan durasi 3-4 menit, Lokasi Nyeri : Pada daerah abdomen kanan bawah yang mengalami balutan operasi. dan setelah dilakukan intervensi terapi relaksasi benson di dapatkan hasil evaluasi dimana klien mengatakan masih merasakan nyeri dengan skala 5 maka lanjutkan intervensi. Dikari kedua Kamis 13 Oktober 2022 dimana saya melakukan pengkajian kepada klien. Dimana klien mengatakan masih merasakan nyeri dengan skala 4 dan setelah dilakukan intervensi terapi relaksasi benson di dapatkan hasil dimana klien mengatakan merasakan nyeri berkurang dengan skala 3 maka pertahankan intervensi.. dari hasil data diatas dapat disimpulkan bahwa terapi relaksasi benson dapat menurunkan nyeri

Penelitian ini sejalan dengan (Dewi,2018) bahwa dari uji yang dilakukan dengan menggunakan uji *paired t.test* menunjukkan bahwa hasil sig. (2-tailed) atau nilai p 0.000 dan nilai thitung 9,283 > nilai ttabel 2,228 karena nilai p lebih kecil dari 0,05 ($p < \alpha$) maka hipotesis nol (H_0) ditolak sehingga dapat disimpulkan bahwa ada pengaruh terapi relaksasi benson terhadap intensitas nyeri pasien post operasi BPH diruang kamboja RSUD kabupaten Buleleng.

Penelitian ini sejalan dengan (Arifianto,2019) bahwa skala nyeri pada responden setelah diberi terapi relaksasi benson diketahui 23 responden (71,9%) mengalami nyeri skala ringan. Adanya penurunan skala nyeri pada responden terjadi setelah diberikan terapi relaksasi benson selama 15 menit. Relaksasi benson merupakan relaksasi yang antara teknik respons relaksasi dan system keyakinan individu atau faith faktor (difokuskan pada ungkapan tertentu berupa nama-nama tuhan,atau kata yang memiliki makna

menenangkan bagi pasien itu sendiri) yang diucapkan berulang-ulang dengan ritme teratur disertai sikap pasrah.

B. Analisis Intervensi EBP (Evidence Based Practice in Nursing)

Perencanaan keperawatan adalah bagian dari fase pengorganisasian dalam proses keperawatan sebagai pedoman untuk mengarahkan tindakan keperawatan dalam usaha membantu, meringankan, memecahkan masalah atau untuk memenuhi kebutuhan pasien (Doengoesn :2021 dalam Setiadi : 2015). Adapun intervensi yang akan dilakukan terhadap Ny.K adalah (PPNI, 2018)

Pada kasus pasien apendicitis post operasi lebih dominan mengalami nyeri sehingga di lakukan intervensi terapi rekalsasi benson terhadap penurunan nyeri. Dimana dari beberapa jurnal teknik relaksasi benson sangat efektif untuk menurunkan nyeri pada pasien post operasi Appendektomi

Dari sekian banyak rencana tindakan keperawatan dari nyeri akut yang mengaju pada SIKI 2018, (standar Intervensi keperawatan Indonesia) dan di sesuaikan dengan kondisi pasien, penulis melakukan yaitu, manajemen Nyeri dengan memberikan relaksasi benson untuk mengurangi nyeri dan dapat mengurangi kecemasan, menurunkan ketegangan otot dan tulang, serta secara tidak langsung dapat menurunkan ketegangan yang berhubungan dengan fisiologi tubuh. Sesuai dengan teori dimana relaksasi benson dapat menurunkan nyeri, sejalan dengan beberapa penelitian bahwa relaksai benson dapat menrunkan nyeri dan bukan saja sebagai penurunan skala nyeri tetapi juga dapat membantu dalam kualitas tidur pasien (Dewi,2018). Sejalan dengan penelitian Arifianto 2019, menyatakan bahwa salah satu manfaat dari terapi relaksasi benson adalah menurunkan nyeri. Bagi penderita yang sangat membutuhkan teknik menurunkan skala nyeri, terapi relaksasi benson terbukti bekerja dengan cara menghambat saraf simpatik dan mengakibatkan saraf parasimpatik bekerja akibatnya otot-otot tubuh menjadi rileks dan menekan rasa nyeri pada pasien. Relaksasi benson merupakan relaksasi yang menggabungkan antara teknik respon relaksasi dan sistem keyakinan individu atau *faith factor* (fokuskan pada ungkapan tertentu berupa nama-nama tuhan, atau kata yang memiliki makna menenangkan lagi

pasien itu sendiri) yang diucapkan berulang-ulang dengan ritemen teratur disertai sikap pasrah. Relaksasi benson bertujuan mengatasi atau mengurangi kecemasan, dan menurunkan ketegangan otot dan tulang, serta tidak langsung dapat mengurangi nyeri dan menurunkan ketegangan yang berhubungan dengan fisiologi tubuh.

Penelitian ini sejalan dengan penelitian (Sueb,2018) bahwa terdapat perbedaan yang signifikan antara intensitas nyeri sebelum dan sesudah pemberian terapi relaksasi benson pada pasien dengan TURP (p 0,02). Hal ini berarti pemberian terapi relaksasi benson dapat mengurangi intensitas nyeri TURP. Dimana relaksasi benson juga dapat mengakibatkan penurunan terhadap konsumsi oksigen oleh tubuh dan selanjutnya otot-otot tubuh menjadi rileks sehingga menimbulkan perasaan tenang dan nyaman. Menurunnya aktivitas saraf simpatik yang mengontrol rasa nyeri akan berpengaruh terhadap penurunan intensitas nyeri.

C. Keterbatasan

1. Keterbatasan dalam penelitian ini adalah waktu saat melakukan implementasi hanya dilakukan 3 hari sehingga peneliti mengalami keterbatasan dalam pengambilan data.
2. Jumlah sampel yang digunakan hanya 1 sampel

INTEGRASI

Bagaimanapun sifat luka, sedalam apapun jaringan yang terkena, dan seberapa besar derajat luka, tugas kita sebagai perawat hanya menciptakan lingkungan yang kondusif bagi pertumbuhan jaringan baru yang menyembuhkan adalah Allah SWT.

BAB VI

PENUTUP

A. Kesimpulan

1. Analisis Asuhan Keperawatan

a. Pengkajian keperawatan

Pada kasus Ny. K ditemukan beberapa data seperti pasien mengeluh nyeri pada bagian abdomen post op appendektomi

b. Diagnosis keperawatan

Pada kasus Ny. K ditemukan masalah keperawatan yaitu nyeri akut.

c. Intervensi keperawatan

Pada kasus Ny. K intervensi keperawatan yang diberikan pada masalah pada masalah nyeri akut intervensi yang diberikan berupa manajemen nyeri.

d. Implementasi keperawatan

Implementasi keperawatan yang diberikan pada Ny. K sesuai dengan rencana yang telah disusun, adapun untuk masalah utama berupa Nyeri Akut berdasarkan evidence based practice in nursing yaitu diberikan Terapi Relaksasi Benson.

e. Evaluasi keperawatan

Evaluasi keperawatan yang diperoleh pada kasus Ny. K adalah masalah nyeri akut teratasi.

2. Analisis *Intervensi Evidence Based Practive in Nursing*

Pada kasus Ny. K diberikan Terapi Relaksasi Benson selama 3 hari menunjukkan adanya penurunan Skala Nyeri.

B. Saran

Setelah penulis melakukan asuhan keperawatan pada pasien dengan nyeri akut penulis akan memberikan usulan dan memasukkan yang positif khususnya dibidang kesehatan anatar lain:

3. Bagi intitusi pelayanan kesehatan (Rumah sakit)

Hal ini diaharapkan rumah sakit dapat memeberikan pelayanan kesehatan dan mempertahankan hubungan kerja sama baik antara tim kesehatan maupun

pasien. sehingga dapat meningkatkan mutu pelayanan asuhan keperawatan yang optimal pada umumnya dan pasien pasca bedah Appendektomi khususnya dan diharapkan rumah sakit mampu menyediakan fasilitas serta sarana dan prasarana yang dapat mendukung kesembuhan pasien.

4. Bagi tenaga kesehatan khususnya perawat

Diharapkan selalu berkoordinasi dengan tim kesehatan lainnya dalam memberikan asuhan keperawatan pada pasien agar lebih maksimal, khususnya pada pasien pasca bedah Appendektomi perawat diharapkan dapat memberikan pelayanan profesional dan komprehensif.

5. Bagi institusi pendidikan

Dapat meningkatkan mutu pelayanan pendidikan lebih berkualitas dan profesional, terampil, inovatif, dan bermutu yang mampu memberikan asuhan keperawatan secara menyeluruh berdasarkan kode etik keperawatan.



DAFTAR PUSTAKA

- Cristie, J. O., Wibowo, A. A., Noor, M. S., Tedjowitono, B., & Aflanie, I. (2021). *Literature review: analisis faktor risiko yang berhubungan dengan kejadian apendisitis akut*. *Homeostasis*, 4(1), 59–68. <http://ppjp.ulm.ac.id/journals/index.php/hms/article/view/3323>
- Erianto, M., Fitriyani, N., Siswandi, A., & Sukulima, A. P. (2020). *Perforasi pada Penderita Apendisitis di RSUD Dr. H. Abdul Moeloek Lampung*. *Jurnal Ilmiah Kesehatan Sandi Husada*, 11(1), 490–496. <https://doi.org/10.35816/jiskh.v11i1.335>
- Rasyid, R. A., Norma, & Samaran, E. (2020). *Pengaruh teknik relaksasi genggam jari terhadap penurunan skala nyeri pada klien post operasi apendisitis*. *Nursing Arts*, 13(2), 76–86. <https://doi.org/10.36741/jna.v13i2.100>
- Saputra, L. (2013). *Kebutuhan dasar manusia*. Binarupa Aksara.
- Kemenag RI. (2019). *Al-Qur'an dan Terjemahannya*.
- Ratu, A., & Adwan, G. M. (2013). *Penyakit-penyakit: hati, lambung, usus, dan ambeien*. Nuha Medika.
- Bulechek. Gloria M, Howard K, Butcher, DKK. 2016 . *Nursing Interventions Classification (NIC)*, Edisi 6. Singapore: Elsevier.: Penerbit Buku Kedokteran EGC.
- Corwin, Elizabeth J. 2009 . *Buku Patofisiologi*. Edisi 3. Jakarta : EGC.
- Cristensen, P. J., & Kenney, J. w. 2009. *Proses Keperawatan, Aplikasi Model Konseptual*. Jakarta: Penerbit Buku Kedokteran EGC.
- Hidayat, Aziz Alimul. 2012 . *Buku Ajar Kebutuhan Dasar Manusia (KDM). Pendekatan Kurikulum Berbasis Kompetensi*. Surabaya: Healt Books Publishing.
- Nanda internasional. 2015 . *Diagnosa Keperawatan Defisini Dan Klasifikasi 2015- 2017, Edisi 10*. Jakarta : EGC .
- Rendy, MC. TH . 2012 . *Asuhan Keperawatan Medikal Bedah dan Penyakit Dalam*. Yogyakarta: Nuha Medika.
- Tim Widyatamma, 2010. *Kamus Keperawatan*. Jakarta: Widyatamma.
- Wijaya & Putri. 2013. *Keperawatan Medikal Bedah*. Yogyakarta: Nuha Medika

- Asmandi, 2018. “*Relaksasi Benson Dapat Menurunkan Nyeri Paska TransUrethral Resection Of The Prostate (Turp) pada pasien yang mengalami Benign Prostate Hiperplasia*” Jurnal Keperawatan Soedirman, Vol 11 No 2 Juli 2018.
- Tety, 2016. *Konsep Nyeri Edisi 2*. Yogyakarta : Nuha Medika.
- Smeltzer & Bare, 2016. *Keperawatan Medikal Bedah Edisi 5*. Jakarta : EGC.
- Saifullah, 2017. *Konsep Asuhan Keperawatan Klien dengan Ganggguan Nyeri*. Jakarta : EGC.
- Andarmoyo Sulisty, 2017. *Konsep dan Proses Keperawatan Nyeri*. Ar-Ruzz Media. Jakarta
- Solehati & Kokasih, 2018. “ *Hubungan Relaksasi Benson Terhadap Intesnsitas Nyeri Post Operasi TURP di RS. Adam Malik Medan*”. Jurnal Keperawatan USU Vol 2 No 2 Januari 2018.
- Benson & Proctor, 2017. “ *Pengaruh Terapi Relaksasi Benson Terhadap Intensitas Nyeri Pasien Post Operasi Benigna Prostate Hiperplasia. “MIDWINERSLION”* Jurnal Kesehatan Stikes Bebeleng Hal : 46-50 Vol 4 Tahun 2018
- Arifianto et al, 2019. “*The Effect of Benson Relaxation Technique on a Scale Of Post operative Pain in Patients with Benign Prostat Hyperplasia at RSUD dr. H Soewondo Kendal*. Media Keperawatan Indonesia, Vol 2 No 1, February 2019/ page 1-9
- Sueb Et Al, 2018 *Relaksasi Benson Dapat Menurunkan Nyeri Pasca Trans Urethral Recection Of The Prostate (TURP)* Jurnal Keperawatan Soedirman Volume : 11 Nomor : 2 Tahun 2018
- Dewi Sintya Indah Putu, Astriani Yunica Dwi Made Ni 2018 *Pengaruh Terapi Relaksasi Benson Terhadap Intensitas Nyeri Pasien Post Operasi Benigna Prostat Hyperlansia*, program studi S1 Ilmu keperawatan, Sekolah Tinggi Ilmu kesehatan Buleleng, Vol. 3 No 1, Maret Jurnal kesehatan MIDWINERSLION.
- Solehati & Kokasih, 2018. “ *Hubungan Relaksasi Benson Terhadap Intesnsitas Nyeri Post Operasi TURP di RS. Adam Malik Medan*”. Jurnal Keperawatan USU Vol 2 No 2 Januari 2018.
- Widuri. (2022). *Buku Ajar Falsafah Dan Teori Keperawatan*. Lembaga Chakra Brahmana Lentera

- Haryono K, Rudi. (2012). *Keperawatan Medikal Bedah Sistem Pencernaan*. Gosyen Publishing.
- Departemen Kesehatan Republik Indonesia. (2010). *Angka Kejadian Apendisitis Akut*. Ditjen Bina YanMedik.
- Handaya, Adeodatus Yuda. (2017). *Deteksi Dini & Atasi 31 Penyakit Bedah Saluran Cerna (Degrstif)*. Jogjakarta : Rapha Publishing.
- Ferris, Mollie et al (2017). *The Global Incidence of Appendicitis A Systematic Review of Population-based Studies*. *Annals of Surgery*: August 2017, 266(2): 237-241
- Amalina A. (2018). *Hubungan Leukosit Pre Operasi Dengan Kejadian Komplikasi Pasca Operasi Apendektomi Pada Pasien Apendisitis Perforasi di RSUP dr. M. Djamil Padang*. *Jurnal Kesehatan Andalas*, 7(4): 491-497
- Kemenag RI. (2019). *Al-Qur'an Dan Terjemahannya*.
- Tim Pokja SIKI DPP PPNI. (2018). *Standar Intervensi Keperawatan Indonesia (SIKI) Edisi 1 Cetakan 2*. Jakarta : Dewan Pengurus Pusat PPNI
- Tim Pokja SLKI DPP PPNI. (2019). *Standar Luaran Keperawatan Indonesia (SLKI) Edisi 1 Cetakan 2*. Jakarta : Dewan Pengurus Pusat PPNI
- Tim Pokja SDKI DPP PPNI. (2017). *Standar Diagnosis Keperawatan Indonesia (SDKI) Edisi 1 Cetakan 3(Revisi)* . Jakarta : Dewan Pengurus Pusat PPNI

DAFTAR RIWAYAT HIDUP



Penulis Tugas Akhir Ners yang berjudul “Intervensi Terapi Relaksasi Benson Pada Pasien Nyeri Akut “Post Op Appendektomi” RSUD Syekh Yusuf Kab. Gowa” bernama lengkap Muh. Nurwahid, lahir di Gowa pada tanggal 23 November 1999. Anak ke dua dari empat bersaudara dari Bapak Jufri dan Ibu Muliati. Menempuh pendidikan dasar di MI Muhammadiyah Katinting pada tahun 2006-2012, selanjutnya pada tahun 2012-2015 penulis menempuh pendidikan menengah pertama di SMP Negeri 1 Bontonompo Selatan, selanjutnya pada tahun 2015-2018 penulis menempuh pendidikan menengah atas di SMA Negeri 3 Takalar. Karena kecintaan yang lebih terhadap dunia kesehatan akhirnya penulis melanjutkan pendidikan tinggi di jurusan Keperawatan UIN Alauddin Makassar jalur SPAN-PTKIN pada tahun 2018, dan melanjutkan Program pendidikan profesi Ners di prodi Ners UIN Alauddin Makassar 2022. Penulis sendiri aktif di beberapa organisasi internal kampus dan eksternal. Penulis aktif di organisasi internal kampus yaitu di HMJ Keperawatan sebagai Anggota Divisi Akhlak dan Moral pada tahun (2021-2022), IMM Pimpinan Komisariat Fakultas kedokteran dan Ilmu Kesehatan, Anggota Volunteer Nurse Of Alauddin, dan Anggota Alauddin. Penulis juga aktif di organisasi eksternal yaitu Ikatan Pelajar Muhammadiyah (IPM) pada tahun (2018-2020). Karang Taruna Tamba’laulung Desa Tanrara pada Tahun 2021 sampai sekarang.



UNIVERSITAS ISLAM NEGERI
ALAUDDIN
M A K A S S A R



UNIVERSITAS ISLAM NEGERI
ALAUDDIN
M A K A S S A R