

**ANALISIS FAKTOR RISIKO YANG BERHUBUNGAN DENGAN
KEJADIAN PLASENTA PREVIA DI RSIA ANANDA MAKASSAR**



Skripsi

Diajukan untuk Memenuhi Salah Satu Syarat Meraih Gelar Sarjana Kedokteran
Pada Fakultas Kedokteran dan Ilmu Kesehatan UIN Alauddin Makassar

Oleh :

ANNISA DWI KEMALAHAYATI

NIM: 70600119027

**PROGRAM STUDI PENDIDIKAN DOKTER
FAKULTAS KEDOKTERAN DAN ILMU KESEHATAN
UIN ALAUDDIN MAKASSAR**

2023

PERNYATAAN KEASLIAN SKRIPSI

Mahasiswa yang bertanda tangan di bawah ini :

Nama : Annisa Dwi Kemalahayati
NIM : 70600119027
Tempat/Tgl Lahir : Malang, 16 Mei 2002
Jurusan/Prodi/Konsentrasi : Pendidikan Dokter
Fakultas/Program : Kedokteran dan Ilmu Kesehatan
Alamat : Jl Mannuruki 2 Lorong 4A
Judul : Analisis Faktor Risiko yang Berhubungan dengan
Kejadian Plasenta Previa di RSI Ananda Makassar

Menyatakan dengan sesungguhnya dan penuh kesadaran bahwa skripsi ini benar adalah hasil karya sendiri. Jika di kemudian hari terbukti bahwa skripsi ini merupakan duplikat, tiruan, plagiat, atau dibuat oleh orang lain, sebagian atau seluruhnya, maka skripsi dan gelar yang diperoleh karenanya batal demi hukum.

Makassar, 22 Februari 2023



Annisa Dwi Kemalahayati

NIM : 70600119027

PERSETUJUAN UJIAN SKRIPSI

Pembimbing penulisan skripsi Annisa Dwi Kemalahayati, NIM: 70600119027, mahasiswa Program Studi Pendidikan Dokter pada Fakultas Kedokteran Dan Ilmu Kesehatan, setelah meneliti dan mengoreksi secara seksama skripsi berjudul: "Analisis Faktor Risiko yang Berhubungan dengan Kejadian Plasenta Previa di RSIA Ananda Makassar", memandang bahwa skripsi tersebut telah memenuhi syarat-syarat ilmiah dan dapat disetujui untuk diseminarkan.

Makassar, 17 Februari 2023

Pembimbing 1



dr. Henny Fauziah, M.Kes., Sp.PK

Pembimbing 2

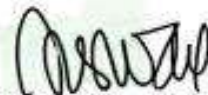

dr. Miswani Mukani Syuaib, M.Kes., Sp.PA

UNIVERSITAS ISLAM NEGERI
ALAUDDIN
MAKASSAR

PENGESAHAN SKRIPSI

Skripsi yang berjudul “Analisis Faktor Risiko yang Berhubungan dengan Kejadian Plasenta Previa di RSIA Ananda Makassar” yang disusun oleh Annisa Dwi Kemalahayati, NIM 70600119027, mahasiswa Program Studi Pendidikan Dokter, Fakultas Kedokteran dan Ilmu Kesehatan, Universitas Islam Negeri Alauddin Makassar, telah diuji dan dipertahankan dalam sidang skripsi yang diselenggarakan pada hari Selasa, 21 Februari 2023, bertepatan dengan 30 Rajab 1444, dinyatakan telah dapat diterima sebagai salah satu syarat untuk memperoleh gelar Sarjana Kedokteran.

Makassar, 21 Februari 2023

30 Rajab 1444 H

DEWAN PENGUJI

Ketua	: Dr. dr. Syatirah, Sp.A., M.Kes	(.....)
Sekretaris	: dr. Andi Tihardimanto, M.Kes., Sp.JP	(.....)
Pembimbing I	: dr. Henny Fauziah, M.Kes., Sp.PK	(.....)
Pembimbing II	: dr. Miswani Mukani Syuaib, M.Kes., Sp.PA	(.....)
Penguji I	: dr. Rista Suryaningsih, M.Med.Ed	(.....)
Penguji II	: Prof. Dr. H. Arifuddin Ahmad, M.Ag	(.....)

Diketahui Oleh,

Dekan Fakultas Kedokteran dan Ilmu Kesehatan



Dr. dr. Syatirah, Sp.A., M.Kes

NIP. 19800701 200604 2 002

KATA PENGANTAR

بِسْمِ اللَّهِ الرَّحْمَنِ الرَّحِيمِ

Assalamu'alaikum Warahmatullahi Wabarakatuh.

Puji syukur kami panjatkan kepada Tuhan Yang Maha Esa atas berkat, rahmat dan karunia-Nya sehingga penulis bisa menyelesaikan skripsi “**Analisis Faktor Risiko yang Berhubungan dengan Kejadian Plasenta Previa di RSIA Ananda Makassar**”. Shalawat dan salam kita junjungkan kepada Rasulullah SAW yang membuat kita merasakan nikmatnya Islam dan ilmu pengetahuan pada zaman ini.

Penulis ingin menyampaikan terima kasih kepada semua pihak yang memberi dukungan baik secara moril maupun materil, karena penulis sadar skripsi ini tidak akan selesai tanpa adanya dukungan dari pihak-pihak tersebut. Terima kasih kepada keluarga penulis terkhususnya orang tua penulis, Masykur dan Nurwahidah serta saudara penulis. Ucapan terima kasih lainnya ditujukan kepada :

1. Prof. Hamdan Juhannis, M.A., Ph.D. selaku rektor beserta dengan jajarannya yang senantiasa memfasilitasi dan mendukung seluruh kegiatan Prodi Pendidikan Dokter.
2. Dr. dr. Syatirah, Sp.A., M.Kes. selaku Dekan Fakultas Kedokteran dan Ilmu Kesehatan UIN Alauddin Makassar serta para Wakil Dekan dan Staf Akademik yang telah membantu mengatur dan mengurus dalam hal administrasi serta bantuan kepada penulis selama menjalankan Pendidikan.

3. dr. Rini Fitriani, M.Kes. selaku Ketua Program Studi Pendidikan Dokter dan dr. Andi Tihardimanto M.Kes. selaku Sekretaris Program Studi Pendidikan Dokter beserta dosen pengajar mata kuliah yang telah memberikan ilmu yang bermanfaat selama penulis menempuh ilmu di Program Studi Pendidikan Dokter UIN Alauddin Makassar.
4. dr. Henny Fauziah, M.Kes., Sp.PK dan dr. Miswani Mukani Syuaib, M.Kes., Sp.PA selaku dosen pembimbing penelitian yang telah meluangkan waktu, tenaga, dan pikiran untuk mengarahkan penulis.
5. dr. Rista Suryaningsih, M. Med.Ed dan Prof. Dr. H. Arifuddin Ahmad, M.Ag selaku dosen penguji penelitian yang telah meluangkan waktu, tenaga, dan pikiran untuk memberi saran dan kritikan kepada penulis.
6. Staf akademik yang telah membantu mengatur dan mengurus dalam hal administrasi serta bantuan lainnya kepada penulis.
7. Semua pihak yang tidak dapat disebutkan namanya satu persatu.

Akhir kata, penulis berharap semoga skripsi ini dapat memberikan manfaat bagi para pembaca dan pihak lain yang berkepentingan.

Makassar, 18 Februari 2023

Penyusun



Annisa Dwi Kemalahayati

70600119027

DAFTAR ISI

PERNYATAAN KEASLIAN SKRIPSI	ii
PERSETUJUAN UJIAN SKRIPSI	iii
PENGESAHAN SKRIPSI	iv
KATA PENGANTAR	v
DAFTAR ISI	vii
DAFTAR TABEL	ix
DAFTAR GAMBAR	x
DAFTAR BAGAN	xi
DAFTAR SINGKATAN	xii
ABSTRAK	xiii
BAB 1	1
A. Latar Belakang	1
B. Rumusan Masalah	6
C. Hipotesis.....	6
D. Definisi Operasional dan Ruang Lingkup Penelitian	7
E. Kajian Pustaka	12
F. Tujuan Penelitian.....	18
G. Manfaat Penelitian.....	18
BAB 2	20
TINJAUAN PUSTAKA	20
A. Plasenta Previa	20
B. Hubungan Usia Ibu dengan Kejadian Plasenta Previa.....	42
C. Hubungan Jarak Kelahiran dengan Kejadian Plasenta Previa	43

D. Hubungan Riwayat Seksio Sesarea dengan Kejadian Plasenta Previa	47
E. Hubungan Jumlah Paritas dengan Kejadian Plasenta Previa	49
F. Hubungan Riwayat Kuretase dengan Kejadian Plasenta Previa	50
G. Hubungan Riwayat Abortus dengan Kejadian Plasenta Previa	52
H. Kerangka Teori	57
I. Kerangka Konsep	58
BAB 3.....	59
METODOLOGI PENELITIAN	59
A. Desain Penelitian	59
B. Waktu dan Tempat Penelitian.....	59
C. Variabel Penelitian	59
D. Populasi dan Sampel Penelitian	60
E. Teknik Pengambilan Sampel	62
F. Instrumen Penelitian.....	63
G. Teknik Pengolahan dan Analisis Data	63
H. Alur Penelitian	66
I. Penyajian Data	67
J. Etika Penelitian.....	67
BAB 4.....	68
HASIL DAN PEMBAHASAN	68
A. Hasil Penelitian	68
B. Pembahasan.....	75

DAFTAR TABEL

Tabel 1. Definisi Operasional	7
Tabel 2. Kajian Pustaka.....	12
Tabel 3. Analisis Univariat Faktor Risiko Plasenta Previa	68
Tabel 4. Hubungan Usia Ibu dengan Kejadian Plasenta Previa.....	70
Tabel 5. Hubungan Jarak Kelahiran dengan Kejadian Plasenta Previa	70
Tabel 6. Hubungan Riwayat Seksio Sesarea dengan Kejadian Plasenta Previa.....	71
Tabel 7. Hubungan Jumlah Paritas dengan Kejadian Plasenta Previa.....	72
Tabel 8. Hubungan Riwayat Kuretase dengan Kejadian Plasenta Previa .	73
Tabel 9. Hubungan Riwayat Abortus dengan Kejadian Plasenta Previa ..	74
Tabel 10. Analisis Multivariat Variabel Independen	75

DAFTAR GAMBAR

Gambar 1. Klasifikasi Plasenta Previa (Konar, 2015).	24
Gambar 2. USG Plasenta Previa (Konar, 2015).....	34
Gambar 3. Tatalaksana Plasenta Previa (Konar, 2015).....	37



DAFTAR BAGAN

Bagan 1. Kerangka Teori	57
Bagan 2. Kerangka Konsep.....	58
Bagan 3. Alur Penelitian	66



DAFTAR SINGKATAN

AKI	: Angka kematian ibu
ANC	: <i>Antenatal care</i>
Ha	: Hipotesis Alternatif
Ho	: Hipotesis Nol
Kemendes RI	: Kementerian Kesehatan Republik Indonesia
QS	: Al-Qur'an surah
RI	: Republik Indonesia
RSIA	: Rumah Sakit Ibu dan Anak
RSUD	: Rumah Sakit Umum Daerah
SC	: Seksio Caesar
SWT	: <i>subhānahū wa ta'ālā</i>
SPSS	: <i>Statistical Package For the Social Science</i>
USG	: Ultrasonografi
WHO	: <i>World Health Organization</i>

UNIVERSITAS ISLAM NEGERI
ALAUDDIN
M A K A S S A R

ABSTRAK

Nama : Annisa Dwi Kemalahayati

NIM : 70600119027

Judul : Analisis Faktor Risiko yang Berhubungan dengan Kejadian Plasenta Previa di RSIA Ananda Makassar.

Plasenta previa adalah salah satu komplikasi kehamilan yang memiliki manifestasi perdarahan minggu, perdarahan obstetri merupakan penyebab pertama kematian ibu yaitu sebesar 28%, sehingga perlu mengenali faktor risiko yang dapat meningkatkan kejadian plasenta previa. Tujuan penelitian ini untuk mengetahui hubungan usia ibu, jarak kelahiran, riwayat seksio sesarea, dan riwayat abortus dengan kejadian plasenta previa. Penelitian ini adalah penelitian analitik observasional dengan pendekatan *case control*. Sampel kelompok kasus sebanyak 120 responden dan kelompok kontrol 120 responden, sehingga populasi dalam penelitian ini sebanyak 240. Sampel yang diambil sudah sesuai dengan kriteria inklusi. Instrumen penelitian berupa rekam medik ibu di Rumah Sakit Ibu dan Anak Ananda Makassar tahun 2020-2021. Data diolah dengan uji univariat dan bivariat. Hasil uji analisis bivariat didapatkan $p\text{-value} = 0,000$ ($p < 0,05$) untuk hubungan variabel usia ibu, jarak kelahiran, riwayat seksio sesarea dan riwayat abortus dengan kejadian plasenta previa. Terdapat hubungan yang bermakna antara usia ibu, jarak kelahiran, riwayat seksio sesarea, dan riwayat abortus dengan kejadian plasenta previa di Rumah Sakit Ibu dan Anak Ananda Makassar.

Kata Kunci : Plasenta Previa, Usia, Jarak Kelahiran, Abortus

ABSTRACT

Name : Annisa Dwi Kemalahayati

NIM : 70600119027

Title : Analysis of Risk Factors Associated with the Incidence of Placenta Previa at RSIA Ananda Makassar.

Placenta previa is one of the complications of pregnancy which manifests as bleeding at 20 weeks, obstetric bleeding is the first cause of maternal death, which is 28%, so it is necessary to identify risk factors that can increase the incidence of placenta previa. The purpose of this study was to determine the relationship between maternal age, birth spacing, history of caesarean section, and history of abortion with the incidence of placenta previa. This research is an observational analytic research approach case control. The case group sample was 120 respondents and the control group was 120 respondents, so that the population in this study was 240. The samples taken were in accordance with the inclusion criteria. The research instrument was the mother's medical records at the Ananda Mother and Child Hospital Makassar in 2020-2021. Data were processed with univariate and bivariate tests. Bivariate analysis test results obtained $p\text{-value} = 0.000$ ($p < 0.05$) for the relationship between maternal age, birth spacing, history of caesarean section and history of abortion with the incidence of placenta previa. There is a significant relationship between maternal age, birth spacing, history of caesarean section, and history of abortion with the incidence of placenta previa at Ananda Mother and Child Hospital Makassar.

Keywords: *Placenta Previa, Age, Birth Distance, Abortion*

BAB 1

PENDAHULUAN

A. *Latar Belakang*

Plasenta previa adalah perdarahan obstetri yang disebabkan karena plasenta berada pada tempat yang tidak seharusnya yaitu menutupi atau berada pada segmen bawah rahim (Ramdhan, 2022). Kematian ibu 28% disebabkan oleh perdarahan dapat karena perdarahan antepartum atau postpartum (WHO, 2021). Sebanyak 810 wanita meninggal per harinya karena komplikasi kehamilan dan proses melahirkan dengan rasio 211 kematian ibu per 100.000 kelahiran. Tahun 2013 kematian ibu mencapai 115 kasus per 100.000, kemudian meningkat pada tahun 2014 dengan 138 kasus per 100.000. Tahun 2015 tercatat 149 kasus per 100.000 kelahiran hidup kemudian meningkat menjadi 153 kasus pada tahun 2016 dengan kematian ibu sebanyak 47 (Mursalim et al., 2021) Perdarahan antepartum terkhususnya plasenta previa dicatat oleh WHO menyebabkan 15% - 20% kematian dengan kejadian 0,8% -1,2% per persalinan (Hartuti, 2018).

Angka kematian ibu di Indonesia sebesar 305/100.000 kelahiran hidup dan Indonesia menempati posisi tertinggi dengan kasus AKI terbanyak pada tahun 2015 (Kemenkes RI, 2022). Penyebab pertama kematian ibu tahun 2019 adalah perdarahan obstetri terjadi sebesar 27,03% atau sebanyak 1.280 kasus dengan 47 kasus yang terjadi di Sulawesi Selatan dan 2 kasus yang terjadi di Kota Makassar (Kemenk, hges RI, 2020). Tahun 2020 penyebab kematian ibu

pertama adalah perdarahan obstetri sebanyak 1.330 kasus dengan 44 kasus terjadi di Sulawesi selatan dan 3 kasus yang terjadi di Kota Makassar (Kemenkes RI, 2021). Tahun 2021 tercatat 1.320 kasus perdarahan obstetri di Indonesia dan provinsi Sulawesi Selatan menyumbang 44 kasus. Tidak ada penurunan yang signifikan setiap tahunnya, dan terjadi kenaikan dari tahun 2019 ke tahun 2020 (Kemenkes RI, 2022).

Plasenta previa merupakan plasenta yang berimplantasi di segmen bawah rahim sehingga bisa menutupi sebagian atau seluruh ostium uteri interna. Plasenta previa dapat menyebabkan perdarahan karena segmen bawah rahim tidak memiliki kekuatan kontraksi untuk menutup pembuluh darah sekuat dengan bagian atas uteri (Larasati, 2018). Kejadian plasenta previa di negara maju kurang dari 1% sedangkan di negara berkembang berkisar di angka 1% - 2,4%, termasuk di Indonesia dengan kejadian 1,7% - 2,9% (Hartuti, 2018). Di Indonesia prevalensi plasenta previa pada tahun 2009 sebanyak 4.726 kasus dengan 40 orang meninggal dunia, dan pada tahun 2010 total 4.409 kasus dengan 36 orang meninggal dunia (Larasati, 2018). Tercatat 396 kasus plasenta previa di Provinsi Sulawesi Selatan pada tahun 2019 dengan beberapa faktor risiko yang menyertai seperti usia ibu, kasus plasenta previa terjadi lebih banyak pada ibu dengan usia di atas 30 tahun. Kasus plasenta previa pada ibu dengan kehamilan ganda juga lebih sering terjadi daripada pada ibu dengan kehamilan tunggal (Mursalim et al., 2021)

Plasenta previa adalah komplikasi yang berbahaya bagi ibu sampai bisa menyebabkan kematian. Faktor risiko yang mempengaruhi adalah usia ibu, jarak kehamilan, riwayat seksio sesarea, riwayat abortus dan sebagainya. Kejadian plasenta previa bisa disimpulkan merupakan hal buruk yang terjadi pada manusia. Salah satu sifat kejadian buruk adalah musibah. Musibah merupakan kejadian yang berasal dari kelalaian orang itu sendiri seperti yang dijelaskan di dalam Al-Quran surah As-Syura ayat 30, Allah SWT berfirman :

مَا أَصَابَكُمْ مِنْ مُصِيبَةٍ فِيمَا كَسَبْتُمْ أَيْدِيكُمْ وَيَعْفُوا عَنْ كَثِيرٍ

Terjemahnya :

“Dan musibah apapun yang menimpa kamu adalah disebabkan oleh perbuatan tanganmu sendiri, dan Allah memaafkan banyak (dari kesalahan-kesalahanmu)”.

Ayat di atas menjelaskan bahwa musibah yang menimpa manusia adalah dampak dari perbuatan mereka sendiri, namun musibah dapat menghapus dosa hal ini tergantung kepada cara manusia menyikapi, apakah dengan bersabar atau berputus asa. Ayat ini juga menunjukkan bahwa Allah mengampuni sebagian besar kesalahan yang telah diperbuat oleh hamba-Nya, karena jika tidak manusia akan dihancurkan sesuai dengan timbunan dosa yang telah diperbuat mereka (Kementrian Agama RI, 2016).

Berdasarkan tafsir dari ayat tersebut, bisa disimpulkan bahwa plasenta previa merupakan kejadian yang dapat berakibat buruk atau musibah bagi ibu dan janinnya. Secara tegas Allah telah memperingatkan bahwa kita tidak boleh mengabaikan suatu petunjuk, jika diabaikan maka akan menjadi musibah.

Penyebab musibah atau ujian ini datang adalah dirinya sendiri. Contohnya ibu mengabaikan faktor risiko yang sebenarnya bisa dikendalikan oleh ibu seperti, usia ibu karena dalam dunia medis sendiri ada batasan usia untuk menghindari komplikasi kehamilan. Faktor risiko lain yang bisa dikontrol adalah jarak kelahiran dan paritas dengan mengikuti program keluarga berencana. Persalinan seksio sesarea dilakukan dengan indikasi plasenta previa totalis dan parsialis, ibu bisa diusahakan untuk melahirkan secara pervaginam dengan diagnosis plasenta previa marginalis atau plasenta letak rendah. Faktor risiko lainnya seperti abortus juga bisa dicegah dengan cara melakukan pemeriksaan *antenatal care* secara rutin dan tidak berniat untuk melakukan abortus provokatus kriminalis. (Kementrian Agama RI, 2016).

Allah SWT juga menegaskan kita tidak boleh menjatuhkan diri kepada kebinasaan atau mempersulit diri sendiri dengan melakukan hal buruk, dalam hal ini adalah tidak menghindari faktor risiko yang berkaitan dengan plasenta previa. Sebagaimana dijelaskan dalam Al-Qur'an surah Al-Baqarah ayat 195, Allah SWT berfirman :

وَوَافِقُوا فِي سَبِيلِ اللَّهِ وَلَا تُلْقُوا بِأَيْدِيكُمْ إِلَى التَّهْلُكَةِ ۚ وَأَحْسِنُوا ۚ إِنَّ اللَّهَ يُحِبُّ

Terjemahnya :

“Dan infakkanlah (hartamu) di jalan Allah, dan janganlah kamu jatuhkan (diri sendiri) ke dalam kebinasaan dengan tangan sendiri, dan berbuat baiklah. Sungguh, Allah menyukai orang-orang yang berbuat baik.”

Ayat diatas menjelaskan mengenai perintah Allah agar orang-orang mukmin menyumbangkan hartanya untuk berjihad fi sabilillah dan jika tidak ingin menyumbangkan hartanya atau kikir maka sama saja dengan menjatuhkan dirinya ke dalam kebinasaan karena tidak berbuat baik bagi orang lain dan dirinya sendiri. Orang – orang mukmin mempunyai niat yang baik agar dengan demikian ia akan selalu memperoleh pertolongan Allah (Kementrian Agama RI, 2016).

Tafsir diatas berhubungan dengan alasan untuk meneliti yaitu sebagai seorang mukmin dan manusia kita tidak boleh menjatuhkan diri ke kebinasaan karena melakukan hal yang merugikan seperti tidak sadar dengan faktor risiko kejadian plasenta previa. Faktor risiko harus diketahui terlebih dahulu agar ibu bisa menghindari hal tersebut, itulah yang melatarbelakangi penelitian ini (Kementrian Agama RI, 2016).

Hal lain yang mendasari penelitian ini adalah banyaknya jumlah kasus plasenta previa di Makassar pada periode 2020-2021 namun belum ada penelitian terbaru mengenai plasenta previa. Penelitian terakhir mengenai plasenta previa di Kota Makassar adalah penelitian oleh Larasati et.al (2018) mengenai hubungan seksio sesarea dan paritas dengan kejadian plasenta previa, sedangkan faktor risiko lain seperti yang ingin dianalisa oleh peneliti sekarang belum diteliti. Kasus terbanyak ada pada Rumah Sakit Ibu dan Anak Ananda merupakan. RSIA Ananda memiliki 167 catatan rekam medik ibu plasenta previa, oleh karena itu peneliti akan melakukan penelitian di RSIA Ananda Makassar (RSIA Ananda Makassar, 2021).

Berdasarkan uraian diatas perdarahan selalu menjadi penyebab pertama angka kematian ibu. Plasenta merupakan jaringan yang memiliki fungsi penting untuk keberlangsungan hidup janin dalam tubuh ibu, namun jika letak plasenta tidak sesuai tempatnya maka bisa menyebabkan perdarahan dan membahayakan ibu. Jenis perdarahan tersebut adalah perdarahan antepartum yang disebabkan oleh plasenta previa. Kasus plasenta previa masih banyak terjadi namun penelitian tentang perdarahan antepartum di Makassar khususnya untuk plasenta previa masih kurang. oleh karena itu penulis tertarik meneliti faktor risiko yang berhubungan dengan kejadian plasenta previa di RSIA Ananda Makassar.

B. Rumusan Masalah

Berdasarkan latar belakang yang telah diuraikan, rumusan masalah pada penelitian ini adalah apa saja faktor risiko yang berhubungan dengan kejadian plasenta previa di RSIA Ananda Makassar?

C. Hipotesis

1. Hipotesis Nol (H₀)

- a. Tidak ada hubungan antara usia ibu dengan kejadian plasenta previa.
- b. Tidak ada hubungan antara jarak kelahiran dengan kejadian plasenta previa
- c. Tidak ada hubungan antara riwayat seksio sesarea sebelumnya dengan kejadian plasenta previa.
- d. Tidak ada hubungan antara jumlah paritas dengan kejadian plasenta previa.

- e. Tidak ada hubungan antara riwayat kuretase dengan kejadian plasenta previa.
- f. Tidak ada hubungan antara riwayat abortus dengan kejadian plasenta previa.

2. Hipotesis Alternatif (Ha)

- a. Ada hubungan antara usia ibu dengan kejadian plasenta previa.
- b. Ada hubungan antara jarak kelahiran dengan kejadian plasenta previa
- c. Ada hubungan antara riwayat seksio sesarea dengan kejadian plasenta previa.
- d. Ada hubungan antara jumlah paritas dengan kejadian plasenta previa.
- e. Ada hubungan antara riwayat kuretase dengan kejadian plasenta previa.
- f. Ada hubungan antara riwayat abortus dengan kejadian plasenta previa.



D. Definisi Operasional dan Ruang Lingkup Penelitian

1. Definisi Operasional

Tabel 1. Definisi Operasional

No.	Variabel	Definisi Operasional	Cara Ukur	Hasil Ukur	Skala
Variabel Independen					
1.	Usia Ibu	Lama waktu hidup seseorang sejak dilahirkan dalam hitungan tahun pada kelompok ibu hamil yang terdiagnosis plasenta previa dan diteliti.	Rekam Medis	<ul style="list-style-type: none"> ➤ Parameter Usia Ibu (Maria & Yohanes, 2015) 1. Usia Berisiko Tinggi (<20 tahun dan >35 tahun) 2. Usia berisiko rendah (20-35 tahun) 	Ordinal
2.	Jarak kelahiran	Selisih waktu antara kelahiran anak sebelumnya dengan	Rekam Medis	<ul style="list-style-type: none"> ➤ Parameter Jarak Kelahiran (Mayang Sari & Budianto, 2021). 1. Berisiko tinggi (<2 tahun) 	Ordinal

		berikutnya dalam hitungan bulan ataupun tahun pada kelompok ibu hamil yang terdiagnosis plasenta previa dan diteliti.		2. Berisiko rendah (≥ 2 tahun)	
3.	Riwayat Seksio Sesarea	Riwayat tindakan insisi perut dan uterus yang pernah dialami ibu sebelumnya untuk mengeluarkan janin dengan indikasi tertentu.	Rekam Medis	<ul style="list-style-type: none"> ➤ Parameter Riwayat Seksio Sesarea (Husain et al., 2019). 1. Ada riwayat seksio sesarea 2. Tidak ada riwayat seksio sesarea 	Nominal
4.	Jumlah Paritas	Jumlah anak hidup yang pernah dilahirkan.	Rekam Medis	<ul style="list-style-type: none"> ➤ Parameter Jumlah Paritas (Mariza & Purnamasari, 2021) 1. Berisiko Rendah : $\leq 3x$ melahirkan 2. Berisiko Tinggi : $> 3x$ melahirkan 	Ordinal

5.	Riwayat Kuretase	Riwayat tindakan membersihkan hasil konsepsi memakai kuret dengan indikasi tertentu.	Rekam Medis	<ul style="list-style-type: none"> ➤ Parameter Riwayat Kuretase(Y. Asih & Idawati, 2016). 1. Ada riwayat kuretase 2. Tidak ada riwayat kuretase 	Nominal
6.	Riwayat Abortus	Riwayat pengeluaran hasil konsepsi sebelum janin belum mampu hidup di luar kandungan dengan usia gestasi kurang dari 20 minggu.	Rekam Medis	<ul style="list-style-type: none"> ➤ Parameter Riwayat Abortus (Syafitri & Suwardi, 2020). 1. Ada riwayat abortus 2. Tidak ada riwayat abortus 	Nominal

Variabel Dependen

1.	Kejadian Plasenta Previa	Perdarahan yang disebabkan oleh letak plasenta yang berada pada segmen bawah rahim di usia kehamilan lebih dari 22 minggu.	Rekam Medis	<ul style="list-style-type: none"> ➤ Parameter Kejadian Plasenta Previa (Wahyu et al., 2019). 1. Perdarahan antepartum dengan kausa plasenta previa 2. Tidak ada perdarahan antepartum dengan kausa plasenta previa 	Nominal
----	--------------------------	--	-------------	--	---------

2. Ruang Lingkup Penelitian

Penelitian ini membahas dan menganalisis hubungan usia ibu, jarak persalinan, riwayat seksio sesarea, riwayat plasenta previa sebelumnya, riwayat kuretase dan riwayat abortus terhadap kejadian plasenta previa di Rumah Sakit Ibu dan Anak Ananda Makassar tahun 2020-2021. Instrumen penelitian ini adalah rekam medis pasien yang merupakan data sekunder.

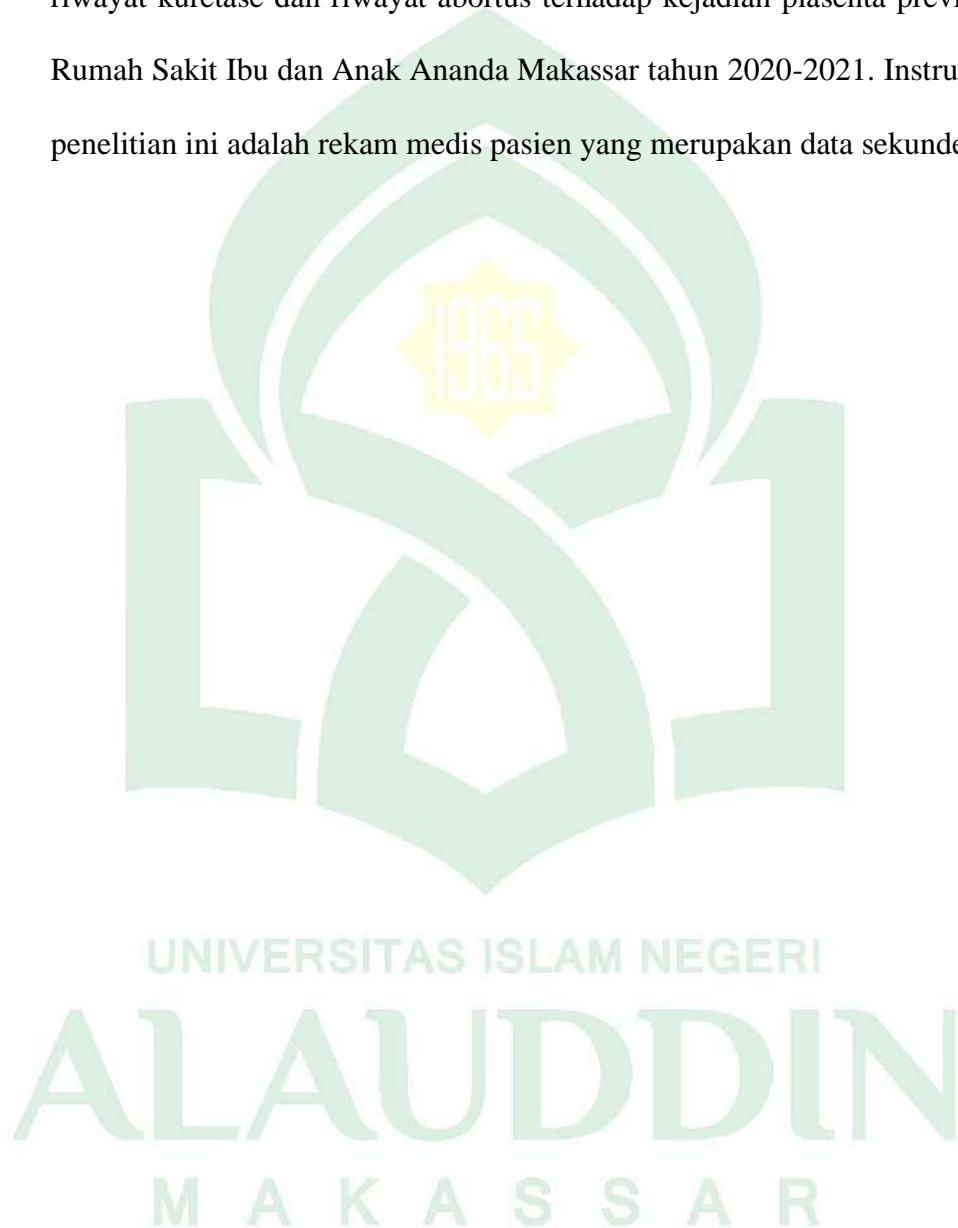

E. Kajian Pustaka

Tabel 2. Kajian Pustaka

No	Penelitian/ Tahun	Judul	Metode	Jumlah Sampel	Instrumen Penelitian	Hasil
1.	Nurulhuda Mursalim, dkk. 2021	Analisis Faktor Risiko yang Berhubungan dengan Kejadian Plasenta Previa	Penelitian metode analitik dengan pendekatan <i>case control</i> .	Total sampel 100 dengan perbandingan kelompok kontrol 50 dan kelompok kasus 50 sampel.	Data sekunder yang diambil dari rekam medis ibu.	Tidak terdapat hubungan antara plasenta previa dengan paritas dan kehamilan gemelli, sedangkan untuk usia ibu dan riwayat gemelli didapatkan hubungan yang bermakna dengan kejadian plasenta previa.

2.	Suryanti dan Ferru Daniele Martinus Sihombing, 2019	Hubungan Usia Ibu Hamil Dengan Kejadian Plasenta Previa di Rumah Sakit Camatha Sahidya Kota Batam.	Penelitian operasional analitik dengan pendekatan <i>cross sectional</i> .	Total sampel sebanyak 135 ibu dengan 23 ibu berusia >35 tahun dan 112 ibu berusia 20-35 tahun	Data sekunder yang diambil dari rekam medis ibu.	Terdapat hubungan yang bermakna antara faktor risiko usia ibu dengan kejadian plasenta previa.
----	---	--	--	---	--	--

3.	Haifa Wahyu, dkk. 2019	Faktor-Faktor yang Berhubungan dengan Kejadian Plasenta Previa	Penelitian observasional analitik dengan pendekatan <i>case control</i> .	Total sampel sebanyak 74 ibu dengan 37 kelompok kasus dan 37 kelompok kontrol.	Data sekunder yang diambil dari rekam medis ibu.	Terdapat hubungan yang bermakna antara faktor usia ibu, paritas, riwayat seksio sesarea, riwayat kuretase, jarak kehamilan dengan kejadian plasenta previa.
4.	Endryani Syafitri dan Suyanti Suwardi, 2018	Faktor-Faktor yang Berhubungan dengan Plasenta Previa di RSUP H. Adam Malik	Penelitian ini menggunakan survei analitik dengan <i>desain cross sectional</i> .	Total sampel yang mengalami plasenta previa sebanyak 54	Data sekunder yang diambil dari rekam medis ibu.	Terdapat hubungan antara riwayat persalinan, riwayat abortus dan usia ibu dengan plasenta previa.

		Medan Tahun 2018		ibu dari seluruh ibu hamil yang tercatat pada rekam medis RSUP H. Adam Malik tahun 2016- 2017.	
--	--	---------------------	--	--	--

5.	Indah Trianingsih , 2019	Hubungan Riwayat <i>Sectio Caeserea</i> dan Riwayat <i>Placenta Previa</i> pada Kehamilan Sebelumnya dengan Kejadian <i>Placenta Previa</i>	Penelitian ini menggunakan rancangan analitik <i>case control</i> .	Total sampel sebanyak 306 ibu yaitu kelompok kasus dan kelompok kontrol masing masing 153 ibu.	Data sekunder yang diambil dari rekam medis ibu.	Terdapat pengaruh antara riwayat SC dan riwayat plasenta previa pada kehamilan sebelumnya dengan kejadian plasenta previa.
----	--------------------------------	---	--	---	---	---

6.	Sandra et al., 2021	Analisis Faktor yang Berpengaruh terhadap Kejadian Plasenta Previa pada Ibu Bersalin	Penelitian analitik observasional dengan rancangan <i>case control</i> .	Total sampel sebanyak 80 ibu dengan 40 kelompok kasus dan 40 kelompok kontrol.	Data sekunder yang diambil dari rekam medis ibu.	Paritas dan riwayat abortus merupakan faktor risiko yang berpengaruh dengan kejadian plasenta previa sedangkan usia ibu dan riwayat SC bukan merupakan faktor yang berpengaruh pada kejadian plasenta previa di Rumah Sakit Umum Aliyah 2 Kota Kendari.
----	---------------------	--	--	--	--	---

F. Tujuan Penelitian

1. Tujuan Umum

Mengetahui hubungan faktor risiko yang mempengaruhi kejadian plasenta previa di Rumah Sakit Ibu dan Anak Ananda Makassar.

2. Tujuan Khusus

- a. Mengetahui hubungan usia ibu dengan kejadian plasenta previa di RSIA Ananda Makassar.
- b. Mengetahui hubungan jarak kelahiran dengan kejadian plasenta previa di RSIA Ananda Makassar .
- c. Mengetahui hubungan antara riwayat seksio sesarea dengan kejadian plasenta previa di RSIA Ananda Makassar.
- d. Mengetahui hubungan jumlah paritas sesarea dengan kejadian plasenta previa di RSIA Ananda Makassar.
- e. Mengetahui hubungan riwayat kuretase dengan kejadian plasenta previa di RSIA Ananda Makassar.
- f. Mengetahui hubungan riwayat abortus dengan kejadian plasenta previa di RSIA Ananda Makassar.
- g. Mengetahui variabel yang paling dominan berpengaruh dengan kejadian plasenta previa di RSIA Ananda Makassar.

G. Manfaat Penelitian

a. Bagi peneliti

Manfaat bagi peneliti adalah untuk memperluas wawasan dan pengetahuan serta peneliti dapat mengaplikasikan ilmu yang telah

didapatkan di bidang kesehatan selama studi khususnya mengenai faktor yang meningkatkan risiko kejadian plasenta previa.

b. Bagi pengetahuan

Hasil penelitian ini dapat dijadikan sumber bacaan untuk menambah wawasan dan juga bisa menjadi referensi bagi penelitian selanjutnya yang berfokus pada kesehatan ibu dan anak.

b. Bagi Masyarakat

Hasil penelitian ini dapat menjadi bahan bacaan dan informasi bagi masyarakat mengenai faktor risiko yang berhubungan atau meningkatkan kejadian plasenta previa.

d. Bagi Instansi

- 1) Memberikan informasi tambahan kepada institusi di bidang kesehatan ibu dan anak khususnya mengenai hubungan faktor risiko yang diteliti dengan kejadian plasenta previa.
- 2) Memberikan referensi tambahan sekaligus menjadi parameter dan dasar untuk penelitian selanjutnya di Fakultas Kedokteran dan Ilmu Kesehatan UIN Alauddin Makassar.

UNIVERSITAS ISLAM NEGERI
ALAUDDIN
MAKASSAR

BAB 2

TINJAUAN PUSTAKA

A. Plasenta Previa

1. Definisi

Plasenta previa adalah komplikasi kehamilan yang disebabkan oleh plasenta yang berimplantasi di segmen bawah rahim sehingga menutupi sebagian atau seluruh ostium uteri internum. Membesarnya rahim karena bertambahnya usia kehamilan ibu dapat memungkinkan plasenta yang berimplantasi di bawah rahim semakin meluas dan terlihat bermigrasi. Ostium uteri akan ikut meluas dan mendatar pada saat kala satu sehingga dapat mempengaruhi klasifikasi dari plasenta previa, oleh karena itu pemeriksaan ultrasonografi perlu dilakukan berkali-kali dalam asuhan antenatal ataupun intranatal (Prawirohardjo, 2014).

Plasenta previa adalah plasenta yang berimplantasi di atas atau mendekati ostium serviks interna. Berdasarkan lokasinya plasenta previa terbagi menjadi empat. Plasenta previa merupakan penyebab perdarahan obstetric antepartum pada ibu hamil (Kemal et al., 2015)

Plasenta previa merupakan plasenta yang letaknya tidak normal sehingga menutupi Sebagian atau seluruh ostium uteri internum. Beberapa faktor predisposisi yang diketahui adalah grande multipara dan riwayat kuretase berulang. Terapi yang dilakukan untuk ibu yang mengalami plasenta previa terbagi menjadi dua yaitu terapi ekspektatif dan aktif

(Bagian Kebidanan dan Penyakit Kandungan Fakultas Kedokteran Universitas Lambung Mangkurat, 2015)

Plasenta yang berimplantasi sebagian atau seluruhnya di semen bawah rahim disebut plasenta previa. Gejala khas yang dirasakan ibu adalah perdarahan pervaginam tanpa rasa sakit namun dapat mengancam kehidupan ibu dan janin. Ibu yang terdiagnosis plasenta previa harus segera dirujuk ke rumah sakit (Konar, 2015).

2. Epidemiologi

Penyebab perdarahan antepartum terbanyak disebabkan oleh plasenta previa. Insidensi kejadian plasenta previa adalah 0,5% - 1% dan 80% kasus tersebut dialami oleh ibu multipara atau yang telah melahirkan berkali-kali. Insidensi kejadian plasenta previa juga meningkat pada usia ibu lebih dari 35 tahun dan jarak persalinan yang singkat, sehingga harus dilakukan program keluarga berencana untuk tindakan pencegahan (Konar, 2015).

Perdarahan antepartum terkhususnya plasenta previa dicatat oleh WHO menyebabkan 15% - 20% kematian dengan kejadian 0,8% - 1,2% per persalinan. Kejadian plasenta previa di negara maju kurang dari 1% sedangkan di negara berkembang berkisar di angka 1% - 2,4%, termasuk di Indonesia dengan kejadian 1,7% - 2,9% (Hartuti, 2018). Tercatat di Indonesia prevalensi plasenta previa pada tahun 2009 sebanyak 4.726 kasus dengan 40 orang meninggal dunia, dan pada tahun 2010 total 4.409 kasus dengan 36 orang meninggal dunia (Larasati, 2018).

Perdarahan antepartum adalah kasus gawat darurat dengan kejadian sekitar 3% dari semua persalinan. Kasus plasenta previa di Indonesia pada tahun 2009 tercatat sebanyak 4.726 kasus dengan 40 ibu meninggal dunia. Tahun 2010 total kasus plasenta previa adalah 4409 kasus dan didapati 36 orang meninggal dunia. Data dari RSUD dr. Dadi Tjokrodipo Kota Bandar Lampung tahun 2011 tercatat kasus plasenta previa sebanyak 29 atau 3% dari 954 persalinan. Tercatat kasus plasenta previa di rumah sakit lainnya yaitu RSUD Dr. Hi. Abdoel Moeloek Provinsi Lampung tahun 2011 sebanyak 117 orang mengalami plasenta previa dari total 3856 total persalinan (Trianingsih, 2019).

Tercatat 396 kasus plasenta previa di Provinsi Sulawesi Selatan pada tahun 2019 dengan beberapa faktor risiko yang menyertai seperti usia ibu, kasus plasenta previa terjadi lebih banyak pada ibu dengan usia di atas 30 tahun. Kasus plasenta previa pada ibu dengan kehamilan ganda juga lebih sering terjadi daripada pada ibu dengan kehamilan tunggal. Faktor risiko lainnya juga mempengaruhi seperti paritas, jarak kehamilan, riwayat seksio sesarea, riwayat abortus dan sebagainya. Perkembangan teknologi dan penggunaan alat seperti ultrasonografi dapat memungkinkan deteksi plasenta previa lebih dini sehingga insidensi yang didapatkan lebih tinggi (Prawirohardjo, 2014).

3. Klasifikasi

Klasifikasi plasenta previa terbagi menjadi 4 yaitu :

- a. Plasenta previa totalis atau komplis, letak plasenta yang menutupi seluruh ostium uteri internum.
- b. Plasenta previa parsialis, letak plasenta yang menutupi sebagian ostium uteri internum.
- c. Plasenta previa marginalis, letak plasenta yang tepinya berada pada pinggir ostium uteri internum
- d. Plasenta letak rendah, letak plasenta pada segmen bawah rahim dengan tepi bawah berada kurang dari dua senti meter dari ostium uteri internum. Jarak yang lebih dari dua senti meter dikatakan plasenta dengan letak normal (Prawirohardjo, 2014).

Klasifikasi plasenta previa berdasarkan USG terbagi menjadi 4 yaitu :

- a. Derajat I : Plasenta sudah melampaui segmen terendah rahim.
- b. Derajat II : Plasenta sudah mencapai ostium uteri internum.
- c. Derajat III : Plasenta telah terletak pada sebagian ostium uteri internum.
- d. Derajat IV : Plasenta sudah berada tepat menutupi ostium uteri internum (Konar, 2015).

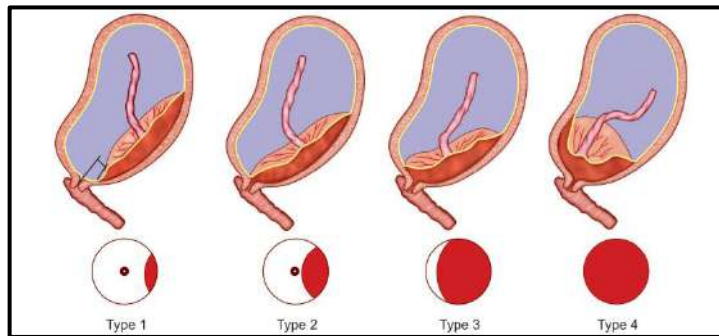

Gambar 1. Klasifikasi Plasenta Previa (Konar, 2015).

4. Etiologi

Penyebab sel-sel trofoblas dari blastokista melakukan implantasi pada segmen bawah rahim belum diketahui dengan pasti. Vaskularisasi yang tidak seimbang dan tidak memadai pada uterus menjadi salah satu teori plasenta previa, hal ini disebabkan karena atrofi dan radang pada uterus yang menyebabkan implantasi abnormal. Paritas tinggi, usia lanjut, bekas bedah sesar, kuretase, miomektomi dan lainnya berperan menjadi faktor risiko plasenta previa. Pada perempuan perokok dijumpai insidensi plasenta previa lebih tinggi dua kali lipat. Hipoksemia yang disebabkan pembakaran rokok menyebabkan plasenta hipertrofi dan bisa menutupi ostium uteri internum (Prawirohardjo, 2014).

Faktor predisposisi lainnya seperti usia lanjut, pada ibu usia lanjut organ reproduksi dan proses fisiologis implantasi tidak seoptimal dulu, sehingga bisa menyebabkan kelainan letak implantasi (Kemal et al., 2015)

Ada beberapa teori yang menjelaskan mengenai penyebab plasenta previa yaitu :

- a. *Dropping down theory* : Ovum yang sudah dibuahi menuju ke bawah untuk berimplantasi pada segmen bagian bawah, hal ini bisa disebabkan desidua uterus bagian atas memiliki masalah. Zona pelusida pada morula harusnya sudah menghilang ketika mulai memasuki bagian atas uterus sehingga implantasi bisa dimulai, namun karena zona pelusida tidak bisa dihilangkan oleh cairan yang ada di dalam uterus atas maka keterlambatan inilah yang bisa menyebabkan blastokitas berimplantasi di segmen bawah rahim. Teori ini menjelaskan pusat terbentuknya plasenta previa (Konar, 2015).
- b. *Persistence of chorionic activity* : Aktivitas abnormal pada korion janin, yang menyebabkan implantasi berlebihan karena adanya kontak antara korion dan desidua kapsularis. Desidua kapsularis lama kelamaan akan rusak dan bisa ditembus oleh vili korion ke dalam desidua vera, hal ini akan menyebabkan plasenta mudah meluas ke bagian bawah rahim. Teori ini juga menjelaskan terjadinya plasenta akreta (Konar, 2015).
- c. *Defective decidua* : Keadaan lanjutan dari teori sebelumnya, yaitu bagian desidua yang rusak menyebabkan vili korion mencari sumber nutrisi lain di segmen bawah rahim, vil korion akan mudah menginvasi miometrium dan akan meyebabkan plasenta akreta, inkreta ata perkreta.

d. *Big surface os the placenta* : Keadaan ini disebabkan biasanya karena plasenta yang besar sesuai dengan kebutuhan bayi kembar, sehingga bisa menginvasi bagian bawah rahim (Konar, 2015).

Penyebab utama atau penyebab pasti plasenta previa tidak diketahui, namun banyak teori yang berhubungan dengan kerusakan endometrium dan jaringan parut yang terbentuk dalam uterus. Faktor risiko yang berhubungan dengan plasenta previa adalah usia ibu, multiparitas, riwayat seksio sesarea, dan riwayat plasenta previa (Rami, 2015)

Hasil konsepsi membutuhkan lingkungan yang kaya oksigen dan kolagen untuk berimplantasi. Lapisan luar dari zigot terbuat dari sel trofoblas yang akan berdiferensiasi dan berkembang menjadi plasenta dan membran fetus. Trofoblas yang beradhesi dengan desidua basalis di endometrium adalah proses yang normal, namun karena adanya jaringan parut atau laserasi pada endometrium maka tidak ada lingkungan yang cukup untuk implantasi zigot di dalam endometrium (Lei Jing, Guei Wei, 2018)

5. Patofisiologi

Plasenta yang berimplantasi di segmen bawah rahim sangat mudah menyebabkan perdarahan. Usia kehamilan ibu trimester ketiga adalah proses awal segmen bawah rahim mendatar dan meluas, misalnya isthmus uteri. Plasenta yang berimplantasi di segmen bawah rahim seiring dengan mendatarnya isthmus uteri maka plasenta akan mengalami laserasi, karena tapak atau dasar plasenta tidak kuat sehingga mudah lepas. Saat serviks

mendatar (*effacement*) dan membuka (*dilatation*) bagian plasenta juga akan mudah lepas dan menyebabkan perdarahan. Perdarahan tersebut bersumber dari sirkulasi bagian maternal, oleh karena itu saat ibu mengalami plasenta previa akan terjadi perdarahan yang tidak bisa dihindari (*unavoidable bleeding*). Perdarahan akan terus terjadi karena segmen bawah rahim tidak memiliki kemampuan kontraksi yang kuat untuk menutup perdarahan. Segmen bawah rahim akan terus menerus mendatar dan meluas secara progresif yang akan menyebabkan plasenta mengalami laserasi dan perdarahan berulang, laserasi yang ditimbulkan tidak bisa tertutup dengan optimal (Prawirohardjo, 2014).

Ibu yang mengalami plasenta previa totalis akan timbul gejala perdarahan lebih awal pada usia kehamilannya, karena segmen bawah bagian terbawah terbentuk lebih dahulu sehingga laserasi akan timbul di dekat ostium uteri internum. Ibu yang mengalami plasenta previa marginalis atau parsialis perdarahan baru terjadi pada waktu mendekati persalinan. Perdarahan pertama bisa terjadi pada kehamilan dibawah 30 minggu tetapi lebih banyak terjadi pada usia kehamilan 34 minggu keatas. Laserasi yang timbul di dekat ostium uteri internum akan mudah mengalir keluar uterus dan tidak membentuk hematom retroplasenta yang dapat merusak jaringan uterus lebih luas, oleh karena itu jarang terjadi koagulopati pada ibu plasenta previa (Prawirohardjo, 2014).

Ibu yang terdiagnosis plasenta letak rendah bisa sembuh atau letak plasenta bisa kembali normal, hal ini dikarenakan plasenta akan bertumbuh

ke arah fundus dan meninggalkan bagian distal, jika di bagian distal sudah terjadi banyak laserasi atau perdarahan. Perdarahan yang terjadi di segmen bawah rahim akan membuat tempat implantasi plasenta kekurangan oksigen dan plasenta mencari tempat baru untuk memenuhi kebutuhan janin, pertumbuhan plasenta ke arah fundus akan membuat jarak serviks dan plasenta menjadi jauh. Aliran darah yang tidak adekuat pada endometrium bisa disebabkan beberapa hal, misalnya karena kebiasaan merokok yang akan merusak endotel pembuluh darah sehingga aliran darah tidak bisa terhantarkan dengan optimal. Penyakit kronik seperti hipertensi juga bisa dengan mekanisme yang sama yaitu rusaknya endotel vaskular karena konstriksi yang terlalu lama, ataupun karena adanya tumor yang bisa menjadikan pembuluh darah obstruksi (Feng et al., 2018).

Dinding segmen bawah rahim yang tipis dan mendatar sangat mudah untuk diinvasi oleh vili dan trofoblasts sehingga mudahnya melekat plasenta dan menyebabkan plasenta akreta inkreta, dan perkreta. Plasenta perkreta dapat menembus sampai keluar bagian uterus termasuk organ di dekatnya yaitu vesika urinaria. Dinding segmen bawah rahim yang tipis juga perlu diperhatikan karena mudah robek, dua kondisi ini perlu perhatian lebih dan penanggulangan yang tepat agar tidak terjadi (Dippel, 2022).

Plasenta yang bertumbuh lambat dan tidak elastis dengan perluasan segmen bawah rahim yang bersifat progresif akan menyebabkan terbukanya pembuluh darah uteroplasenta dan akhirnya memicu perdarahan, karena hal ini merupakan keadaan fisiologis sehingga perdarahan tidak bisa dihindari

atau tidak ada kompensasi dari tubuh. Penyebab dari hal ini juga bisa dipicu dengan pemeriksaan dalam vagina yang tidak berhati-hati atau koitus. Sebagian besar perdarahan bersumber dari pembuluh darah ibu, namun darah janin juga bisa keluar melalui vili yang robek saat plasenta terlepas. Perluasan plasenta juga bisa timbul karena alasan fisiologis, misalnya kehamilan gemelli, karena janin yang dikandung butuh suplementasi oksigen dan nutrisi yang lebih banyak yang akan menyebabkan ekspansi plasenta dan akhirnya menjadi plasenta previa (Konar, 2015).

6. Manifestasi Klinis

Gejala klinik yang dapat ditemukan adalah perdarahan dari uterus keluar melalui vagina tanpa rasa nyeri. Perdarahan biasanya terjadi pada akhir semester dua ke atas. Perdarahan yang pertama kali muncul akan berhenti sendiri, perdarahan selanjutnya terjadi tanpa sebab dan berulang. Setiap perdarahan yang dialami ibu volumenya akan semakin bertambah. Ibu yang didagnosis plasenta letak rendah akan mengalami perdarahan pada saat mulai persalinan sampai pasca persalinan karena tidak ada kontraksi kuat di segmen bawah rahim. Robekan lebih mudah terjadi pada plasenta previa, terutama pada tindakan pengeluaran plasenta atau manual plasenta. Plasenta yang berada di segmen bawah rahim akan teraba saat palpasi abdomen, ditemukan bagian terbawah janin masih berada di atas simfisis namun letak janin tidak dalam letak memanjang. Palpasi abdomen tidak membuat ibu merasa nyeri dan perut ibu tidak terasa tegang. Dalam kasus

plasenta previa diperlukan pemeriksaan USG selain itu terjadi kelainan letak pada janin (Baldwin et al., 2018).

Satu-satunya gejala pada plasenta previa adalah perdarahan pervaginam. Perdarahan yang dialami bersifat spontan, tiba-tiba, tanpa sebab, dan berulang kali. Perdarahan yang dialami tidak berhubungan dengan aktivitas, bisa terjadi saat ibu sedang tidur dan pada saat bangun ibu akan melihat banyak darah, perdarahan juga tidak disertai nyeri. Penyebab pasti terlepasnya plasenta adalah trauma atau hipertensi. Sebagian besar kasus perdarahan yang disebabkan plasenta previa terjadi sebelum usia kehamilan 38 minggu, perdarahan yang lebih awal menandakan derajat yang lebih parah. Tanda umum seperti pucat, lemas karena kehilangan darah juga terjadi pada ibu yang mengalami perdarahan kausa plasenta previa, oleh karena itu plasenta previa harus dibedakan dengan anemia defisiensi besi karena gejalanya yang sama. Gejala klinis tidak hanya dilihat dari luarnya saja namun dibutuhkan pemeriksaan fisik dan penunjang untuk diagnosa pasti pasien (Peng et al., 2019).

7. Penegakan Diagnosis

a. Anamnesis

Gejala dan tanda yang ibu rasakan adalah perdarahan tanpa nyeri, perlu diperhatikan usia kehamilan ibu harus diatas 22 minggu untuk mendiagnosis plasenta previa, dokter juga wajib bertanya mengenai faktor risiko yang mungkin meningkatkan kejadian plasenta previa pada

pasien seperti, usia ibu, dan riwayat seksio sesarea. Tanyakan mengenai bagaimana karakteristik darah yang keluar, jika plasenta previa maka akan keluar darah segar (Kemal et al., 2015)

Gejala khas pada plasenta previa adalah perdarahan berulang tanpa sebab seperti trauma dan tanpa rasa nyeri. Gejala ini bisa disertai kontraksi atau tidak, namun kebanyakan tidak karena kemampuan segmen bawah rahim untuk berkontraksi tidak kuat (Kemal et al., 2015).

b. Pemeriksaan Fisis

Pemeriksaan umum seperti tanda-tanda vital, tekanan darah, denyut nadi, suhu dan pernapasan perlu diukur untuk melihat apakah ada tanda-tanda syok. Tekanan darah dibawah normal, denyut nadi takikardi atau bradikardi, dan pernapasan cepat diiringi dengan wajah pucat bisa dikategorikan ibu syok. Selalu periksa keadaan perut dan janin ibu, bagian terendah janin belum masuk pintu atas panggul karena belum waktunya. Denyut jantung janin wajib diperiksa untuk melihat apakah ada tanda gawat janin atau tidak (Kemal et al., 2015). Selain pemeriksaan abdomen, bagian terendah janin belum masuk pintu atas panggul, pemeriksaan spekulum juga dilakukan. Tampak darah yang berasal dari ostium uteri eksternum jika memakai spekulum (Bagian Kebidanan dan Penyakit Kandungan Fakultas Kedokteran Universitas Lambung Mangkurat, 2015).

Terdapat beberapa hasil pemeriksaan abdomen dan juga organ reproduksi bagian luar :

1. Ukuran uterus sebanding atau sama dengan usia gestasi.
2. Uterus teraba rileks, lembut dan elastik tanpa adanya rasa tegang.
3. Malpresentasi seperti letak sungsang sering terjadi, terutama pada kehamilan kembar.
4. Denyut jantung janin tetap ada, kecuali pada pelepasan plasenta masif dan pasien dalam kondisi tidak sadarkan diri. Denyut jantung janin melambat karena tidak mendapatkan nutrisi dengan baik.
5. Inspeksi vulva, tujuannya untuk mengetahui perdarahan apakah masih terjadi atau tidak. Vulva akan berwarna merah terang.
6. Pemeriksaan vagina, pemeriksaan ini tidak boleh dilakukan di luar ruangan operasi, karena bisa menyebabkan pelepasan plasenta (Konar, 2015).

Pemeriksaan *vaginal toucher* menggunakan dua jari telunjuk dan jari tengah, kemudian raba forniks posterior untuk mendapatkan kesan bantalan antara jati di bagian bawah rahim. Jari perlahan – lahan dimasukkan dan meraba jaringan plasenta untuk mengetahui derajat plasenta previa, jika plasenta marginalis maka akan terapi dengan miotomi dan diberi oksitoksin drip untuk mempercepat persalinan (Lei Jing, Guei Wei, 2018).

c. Pemeriksaan Penunjang

Ultrasonografi adalah pemeriksaan paling mudah dan akurat dilakukan, USG dapat langsung menegakan diagnosis plasenta previa dan dapat mengetahui taksiran berat badan janin. Pemeriksaan laboratorium golongan darah, kadar hemoglobin, hematokrit, waktu perdarahan dan pembekuan juga perlu dilakukan karena bisa mencari golongan darah sesuai dengan pasien, dan mengetahui derajat anemia (Bagian Kebidanan dan Penyakit Kandungan Fakultas Kedokteran Universitas Lambung Mangkurat, 2015).

Alat radiologi lainnya yang bisa dipakai untuk mendiagnosis plasenta previa adalah :

1. Sonografi, lebih aman untuk melokalisir plasenta previa. Sonografi membantu menilai janin dari ukuran dan statusnya.
 - a. *Transabdominal ultrasound (TAS)*, keakuratan setelah usia ibu kehamilan ibu 30 minggu adalah 98%.
 - b. *Transvaginal ultrasound (TVS)*, transuder dimasukkan ke dalam vagina tanpa menyentuh rahim, keakuratannya 99%
 - c. *Transperineal ultrasound*, kejelasan gambar dan keakurasian 97-100%
 - d. *Color doppler flow study*, dapat melihat vaskularisasi pada uteroplasenta yang mengalami pelepasan.

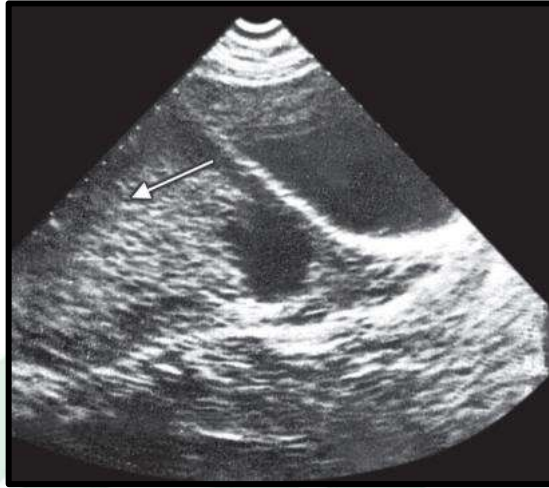

Gambar 2. USG Plasenta Previa (Konar, 2015).

2. *Magnetic resonance imaging*, dipakai untuk gambaran yang lebih jelas khususnya untuk plasenta akreta namun pemakaian MRI butuh waktu banyak dan tidak terjangkau (Konar, 2015).

8. Tatalaksana

a. Tatalaksana Umum

- Tidak melakukan pemeriksaan dalam sebelum ada kesiapan dan ketersediaan seksio sesarea, pemeriksaan inspekulo dilakukan secara hati-hati untuk menentukan sumber perdarahan
- Perbaiki kekurangan cairan atau darah dengan memasang infus cairan intravena yaitu NaCl 0,9% atau Ringer Laktat.
- Perdarahan yang banyak dan masih berlangsung membutuhkan seksio sesarea tanpa memperhitungkan usia kehamilan
- Perdarahan sedikit dan berhenti, janin hidup tapi prematur pertimbangkan terapi ekspektatif.

- Selalu pantau kesejahteraan janin dengan USG (Dippel, 2022).

b. Tatalaksana Khusus

- Terapi Konservatif

Usaha agar janin tidak terlahir prematur

- Syarat terapi ekspektatif

1. Kehamilan preterm dengan perdarahan sedikit yang berhenti atau tanpa pengobatan tokolitik.
2. Belum ada tanda inpartu, seperti his persalinan.
3. Keadaan umum ibu masih cukup baik, yaitu kadar hemoglobin masih dalam batas normal.
4. Janin masih hidup dan kondisi janin baik.

Syarat lainnya adalah usia kehamilan ibu harus kurang dari 37 minggu atau berat badan janin kurang dari 2500 gram (Bagian Kebidanan dan Penyakit Kandungan Fakultas Kedokteran Universitas Lambung Mangkurat, 2015).

- Rawat inap, tirah baring dan berikan antibiotika profilaksis.

- Lakukan pemeriksaan USG untuk memastikan derajat dan letak plasenta.

- Berikan tokolitik bila ada kontraksi, pemberian tokolitik dikombinasikan dengan bethamethason 12 mg IV dosis tunggal untuk pematangan paru janin.

1. MgSO₄ 4g IV dosis awal dilanjutkan 4g setiap 6 jam
2. Nimfedipin 3x20 mg/hari

- Perbaiki anemia dengan sulfas feorus atau feorus fumarate per oral 60 mg selama 1 bulan
- Pastikan tersedianya sarana transfusi.
- Penarahan berhenti dan waktu mencapai 37 minggu masih lama, ibu dapat dirawat jalan dengan pesan segera kembali ke rumah sakit jika terjadi perdarahan kembali (Lockwood & Stieglitz, 2022).
- Terapi Aktif
 - Rencanakan terminasi kehamilan jika :
 1. Usia kehamilan cukup bulan
 2. Janin mati atau menderita anomali atau keadaan yang mengurangi kelangsungan hidupnya (contoh anensefali)
 3. Perdarahan aktif dan banyak, segera lakukan terapi aktif tanpa memandang usia kehamilan (Lockwood & Stieglitz, 2022).
 - Plasenta letak rendah atau marginalis dengan perdarahan sangat sedikit, presentasi kepala dapat dilakukan pemecahan selaput ketuban dan persalinan pervaginaan masih memungkinkan, jika tidak lahirkan dengan seksio sesarea (Eliagita et al., 2019).
 - Persalinan yang dilakukan dengan seksio sesarea kemudian terjadi perdarahan dari tempat plasenta maka :
 1. Jahit lokasi perdarahan dengan benang

2. Pasang infus oksitoksin 10 unit 500 ml cairan IV dengan kecepatan 60 tetes/menit.

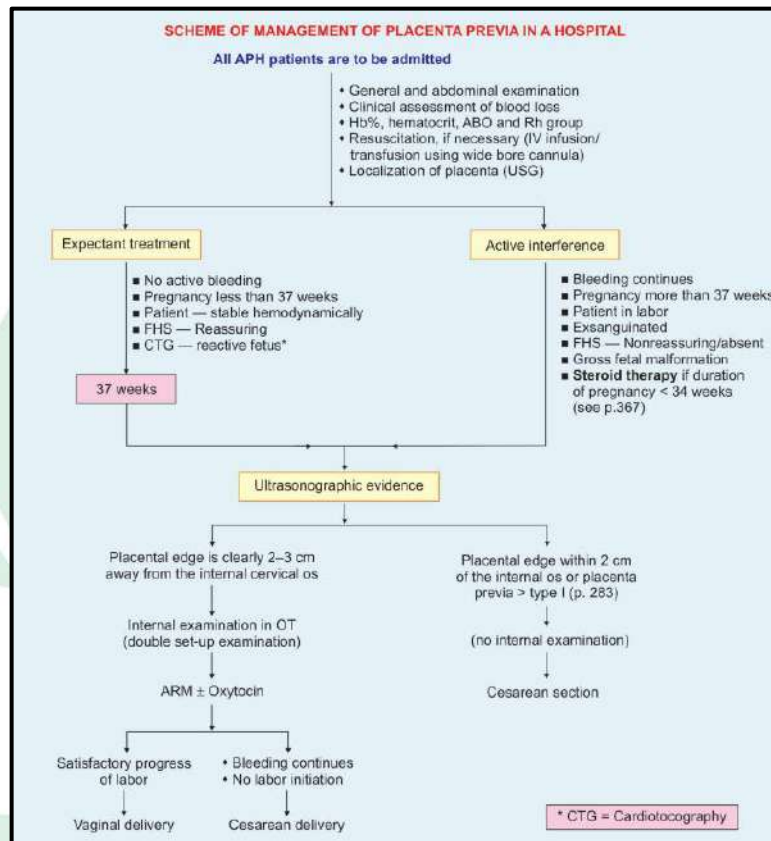

Gambar 3. Tatalaksana Plasenta Previa (Konar, 2015).

3. Perdarahan terjadi saat pascasalin, segera lakukan penanganannya seperti ligase arteri dan histerektomi (Kemal et al., 2015)

- Seksio Sesarea dilakukan dalam keadaan :

- Plasenta previa dengan perdarahan masif.
- Plasenta previa totalis
- Plasenta previa lateralis.

- Plasenta previa letak rendah dengan letak janin sungsang (Bagian Kebidanan dan Penyakit Kandungan Fakultas Kedokteran Universitas Lambung Mangkurat, 2015).

Manajemen plasenta previa pada usia lebih dari sama dengan 36 minggu dan janin yang kematangan parunya bagus harus segera dilahirkan melalui operasi seksio sesarea. Melakukan insisi uterus vertikal rendah pada saat laparotomi menjadi pilihan utama, karena aman. Perdarahan hebat yang membahayakan ibu mengindikasikan seksio sesarea tanpa memperhatikan usia kehamilan (Chan, 2017).

9. Pencegahan

Plasenta previa merupakan perdarahan obstetrik yang bisa membahayakan ibu, penyebabnya belum pasti walaupun sudah ada beberapa teori yang dikemukakan ahli. Meminimalkan kejadian plasenta previa dengan cara ibu harus menghindari faktor risiko. Perawatan *antenatal care* yang baik dan optimal, ibu harus rajin untuk melakukan ANC agar bisa dideteksi lebih awal dan dapat ditangani lebih awal. Diagnosis plasenta letak rendah pada usia kehamilan 20 minggu dapat dilakukan, setelah itu harus melakukan USG secara rutin dan diulang pada usia kehamilan 34 minggu untuk memastikan diagnosis. Perdarahan yang terjadi tidak boleh dilakukan, ibu harus segera sadar dan menuju fasilitas kesehatan terdekat. Melakukan pemeriksaan lanjutan seperti *USG doppler* untuk mendeteksi adanya plasenta akreta (Konar, 2015).

Tindakan yang dapat dilakukan di rumah adalah, ibu langsung di baringkan di tempat tidur. Menilai kehilangan darah bisa dilihat dari pakaian yang terkena darah, kemudian ukur denyut nadi dan tekanan darah ibu. Melakukan inspeksi abdomen dan menandai ketinggian rahim. Tidak boleh melakukan pemeriksaan dalam, setelah itu segera pindahkan ibu ke rumah sakit yang dilengkapi fasilitas transfusi darah, seksio sesarea darurat dan unit perawatan intensif neonatus. Pemasangan cairan infus harus tetap dilakukan mulai dari rumah dan pasien harus ditemani dua atau tiga orang dan setidaknya salah satunya bisa mendonorkan darah (Dippel, 2022).

10. Komplikasi

Komplikasi dari plasenta previa adalah syok dengan berbagai tingkat, kemudian risiko mal presentasi bayi dengan posisi sungsang dan transversal meningkat. Bayi juga bisa dilahirkan secara prematur bila perdarahan banyak dan harus dilahirkan secara seksio sesarea. Perdarahan masif tanpa penanganan yang baik akan menyebabkan kematian ibu selama periode antepartum, intrapartum ataupun postpartum. Infeksi ataupun emboli juga bisa menyebabkan kematian pada operasi yang tidak dilakukan dengan hati-hati (Comitte on Practice Bulletins Obsstetrics, 2017).

Komplikasi yang terjadi saat persalinan berlangsung adalah ketuban pecah dini, prolaps tali pusat yang disebabkan oleh perlekatan tali pusat yang tidak normal. Dilatasi serviks yang lambat karena adanya perlekatan plasenta pada bagian bawah rahim. Perdarahan intrapartum juga terjadi karena usaha pemisahan plasenta lebih lanjut dengan dilatasi serviks.

Perdarahan postpartum karena retraksi yang tidak sempurna dari segmen bawah rahim tempat implantasi plasenta. Plasenta yang berimplantasi di segmen bawah rahim yang tipis akan mudah bagi trofoblas menerobos ke dalam miometrium bahkan perimetrium dan menjadi sebab plasenta akreta, inkreta dan perkreta bisa menjadi komplikasi yang menyebabkan kematian ibu, tindakan untuk plasenta akreta ada histerektomi. Retensio plasenta setelah kala dua dan peningkatan insidensi manual plasenta sehingga bisa membuat perdarahan postpartum dan menyebabkan anemia. Kemungkinan sepsis juga meningkat karena insidensi operasi meningkat (Konar, 2015).

Serviks dan segmen bawah rahim rapuh dan memiliki banyak vaskularisasi sehingga sangat potensial untuk robek disertai perdarahan yang banyak, dibutuhkan pemasangan tampon atau ligase arteria hipogastrika setelah itu harus dilakukan histerektomi total (Sanad et al., 2018).

Komplikasi bagi janin adalah berat lahir rendah karena efek persalinan prematur baik spontan ataupun diinduksi. Perdarahan kecil yang berulang menyebabkan insufisiensi plasenta kronik dan hambatan pertumbuhan janin. Asfiksia dan kematian intrauterine juga sering terjadi karena efek pemisahan dini plasenta. Malformasi kongenital sering terjadi pada plasenta previa, morbiditas dan mortalitas ibu dan janin akibat plasenta previa juga cukup tinggi (Sanad et al., 2018).

Komplikasi lain dari plasenta previa yang dilaporkan selanjutnya adalah solusio plasenta (13,8%), kelainan letak janin atau malpresentasi

(2,8%), perdarahan postpartum (1,7%) dan kematian maternal karena syok hipovolemik (50%) (Prawirohardjo, 2014).

11. Prognosis

Prognosis plasenta previa semakin hari semakin membaik, hal ini didukung dengan diagnosis yang lebih dini dan tidak invasif dengan menggunakan USG. Ketersediaan transfusi darah, infus cairan juga sudah mencukupi. Prognosis untuk janin masih belum baik karena tidak bisa terlepas dari kelahiran prematur baik spontan ataupun dengan induksi seksio sesarea. Kelahiran prematur masih belum bisa dihindari walaupun tindakan konservatif dilakukan (Rami, 2015).

Penurunan angka kematian yang disebabkan plasenta previa disebabkan oleh diagnosis dini bahkan sebelum adanya perdarahan, ketersediaan fasilitas transfusi darah gratis, antibiotik ampuh tindakan seksio sesarea dengan ahli anestesi yang memiliki keterampilan yang baik. Faktor yang telah disebutkan diatas merupakan faktor yang menurunkan kematian ibu dari plasenta previa menjadi 1%-5%. Pasien yang dilarikan ke rumah sakit setelah perdarahan berulang karena riwayat pemeriksaan dalam, keterlambatan merujuk, kesulitan jalan dan transportasi merupakan penyebab umum ibu karena terjadi perdarahan dan syok. Risiko kekambuhan plasenta previa pada kehamilan berikutnya meningkat sebanyak delapan kali lipat (Feng et al., 2018).

Prognosis tidak baik karena kematian janin pada kasus plasenta previa berkisar 10-25%, penyebab kematian dan kecacatan janin adalah prematuritas yang biasanya sulit dihindari jika ibu mengalami perdarahan masif, sesak napas dan Malformasi kongenital (Konar, 2015).

B. Hubungan Usia Ibu dengan Kejadian Plasenta Previa

Usia ibu merupakan salah satu faktor risiko yang dapat mempengaruhi kondisi organ reproduksi ibu khususnya uterus. Ibu hamil yang berusia <20 tahun berisiko terkena plasenta previa karena hipoplasia dan tidak siapnya endometrium untuk menerima hasil konsepsi. Ketidaksiapan endometrium akan mempengaruhi vaskularisasi dan menjadi abnormal. Usia >35 tahun juga berisiko mengalami plasenta previa karena sklerosis pembuluh darah di dalam miometrium, hal ini tidak bisa dihindari karena penuaan ibu. vaskularisasi yang tidak mencukupi ini akan menjadikan plasenta meluas ke segmen bawah rahim dan menjadi plasenta previa. Hal ini juga sesuai dengan penelitian Mursalim et.al (2021) dengan hasil terdapat hubungan usia ibu dengan riwayat plasenta previa (Mursalim et al., 2021).

Usia diatas 35 tahun akan menyebabkan kemungkinan sklerosis pembuluh darah arteri dan arteriole endometrium meningkat. Sklerosis pembuluh darah akan menyebabkan aliran darah tidak adekuat pada endometrium sehingga pemberian nutrisi pada plasenta tidak mencukupi dan bisa menyebabkan plasenta previa. Endometrium ibu dengan usia 35 tahun menurut teori menjadi kurang subur dan tidak mencukupi kebutuhan janin (Suryanti Sihombing & Martinus, 2019).

Penelitian ini sejalan dengan yang dilakukan Haifa Wahyu (2018) yaitu ada hubungan antara usia ibu dan plasenta previa. Hasil penelitian ini menunjukkan kejadian plasenta previa yang paling banyak 75,7% terjadi pada usia ibu dengan lebih dari 35 tahun. Hasil uji chi square antara usia ibu dan kejadian plasenta previa didapatkan ibu dengan usia >35 tahun mempunyai risiko 13 kali lebih besar mengalami plasenta previa jika dibandingkan dengan ibu yang usia berisiko rendah (Wahyu et al., 2019).

C. Hubungan Jarak Kelahiran dengan Kejadian Plasenta Previa

Jarak kelahiran adalah rentang waktu antara kelahiran dua anak. Jarak kelahiran yang dekat akan meningkatkan risiko persalinan seksio sesarea yang akan berdampak pada kesehatan ibu dan bayi. Ibu dengan kondisi sehat dapat memberikan pola asuh yang berkualitas pada anaknya. Jarak kelahiran yang ideal adalah 24 bulan atau 2 tahun, sebaliknya jika jarak kelahiran kurang dari dua tahun akan meningkatkan kejadian ruptur uteri atau robekan uterus. Kondisi tersebut akan berdampak pada kejadian plasenta previa (Eliagita et al., 2019).

Jarak kelahiran yang dekat dapat menyebabkan komplikasi persalinan, karena kondisi ibu yang belum pulih. Kondisi endometrium yang belum pulih secara optimal sebagai tempat implantasi plasenta, oleh karena itu plasenta berusaha mencari tempat implantasi yang lebih baik, dan akhirnya meluas menuju segmen bawah rahim. Pemulihan dan pemenuhan kebutuhan zat gizi untuk ibu perlu dilakukan karena ibu juga sembari memberikan ASI untuk anak sebelumnya. Ibu yang jarak kelahirannya dekat tidak bisa memenuhi kebutuhan

janin yang sedang dikandungnya sekarang dengan optimal. Seorang ibu memerlukan waktu dua sampai lima tahun antara kehamilan agar pulih secara fisiologis dari persalinan (Wahyu et al., 2019).

Kondisi ibu yang belum pulih terkhususnya kondisi endometrium di bagian fundus masih belum siap menerima hasil konsepsi dan dijadikan tempat implantasi. Hal tersebut menyebabkan plasenta mencari tempat implantasi yang lebih baik. Kondisi ini dipengaruhi oleh, proses penyembuhan sel, kondisi zat gizi ibu yang belum optimal namun harus memenuhi kebutuhan janin yang ada di dalam kandungannya sekarang (Mayang Sari & Budianto, 2021).

Penelitian lainnya yang sesuai adalah penelitian oleh Wahyu et.al (2019) didapatkan jarak kelahiran memiliki hubungan yang bermakna dengan kejadian plasenta previa, dimana ibu yang memiliki jarak kelahiran ≤ 2 tahun memiliki empat kali lipat risiko lebih tinggi dari pada ibu dengan jarak kelahiran > 2 tahun (Wahyu et al., 2019).

Al-Qur'an menjelaskan mengenai beratnya seorang ibu saat masa kehamilan dan persalinan. Ibu juga bisa mengalami masalah dan komplikasi pada masa kehamilannya, salah satunya plasenta previa yang bisa mengakibatkan kematian. Q.S Luqman /34:14 berbunyi :

وَوَصَّيْنَا الْإِنْسَانَ بِوَالِدَيْهِ حَمَلَتْهُ أُمُّهُ ۖ وَهَنَّأَ عَلَىٰ وَهْنٍ وَفَصَّأَهُ ۖ فِي عَمَرٍ إِنَّ اشْكُرْ لِي وَلِوَالِدَيْكَ إِلَيَّ

المصير ١٤٠

Terjemahnya :

“Dan Kami perintahkan kepada manusia (agar berbuat baik) kepada kedua orang tuanya. Ibunya telah mengandungnya dalam keadaan lemah yang bertambah-tambah, dan menyapihnya dalam usia dua tahun. Bersyukurlah kepada-Ku dan kepada kedua orang tuamu. Hanya kepada Aku kembalimu”

Qur'an Surah Luqman ayat 14 menjelaskan agar manusia berbakti kepada kedua orang tuanya. Sebagai anak kita harus selalu mendengarkan perintah kedua orang tua karena seorang ibu telah bersusah payah menjaga kita pada masa kehamilan. Ibu mengandung seorang anak sampai ia dilahirkan, selama masa kehamilan ibu dengan sabar menahan sakit yang cukup berat. Ibu juga menyusui anaknya sampai usia dua tahun, banyak masa sulit yang dirasakan ibu saat merawat dan menyusui anaknya. Ibu dan ayah telah memberikan kasih sayang kepada anaknya dengan membesarkan, mendidik, menjaga, dan memenuhi kebutuhan anaknya usaha tersebut dilakukan tanpa mengharapkan balasan apa pun dari sang anak. Bersyukurlah kepada Allah kemudian berterima kasihlah kepada ayah dan ibu mu (Kementrian Agama RI, 2016).

Tafsir tersebut menjelaskan seorang ibu mengalami banyak masa sulit saat masa kehamilan dan membesarkan anaknya, ditambah lagi dengan masalah dan komplikasi yang bisa menyebabkan kematian, contohnya perdarahan antepartum yang disebabkan plasenta previa.

Jarak antara dua kelahiran anak dianjurkan minimal dua tahun, hal ini disebabkan karena ibu masih dalam masa menyusui anaknya yang sebelumnya selama dua tahun. Selama proses menyusui oksitoksin masih bekerja untuk mengeluarkan ASI ibu, jika ibu kembali hamil sebelum dua tahun maka bisa

terjadi komplikasi lainnya. Uterus tempat menerima hasil konsepsi juga masih belum siap karena belum pulih dari kehamilan sebelumnya. Al-Qur'an menjelaskan dalam Q.S Al-Ahqaf /46:15 yang berbunyi :

وَوَصَّيْنَا الْإِنْسَانَ بِوَالِدَيْهِ إِحْسَانًا حَمَلَتْهُ أُمُّهُ كُرْهًا وَوَضَعَتْهُ كُرْهًا وَحَمَلُهُ ٥٠ وَفُضِّلَهُ ٥٠ ثَلَاثُونَ
شَهْرًا حَتَّىٰ إِذَا بَلَغَ أَشُدَّهُ ٥٠ وَبَلَغَ أَرْبَعِينَ سَنَةً قَالَ رَبِّ أَوْزِعْنِي أَنْ أَشْكُرَ نِعْمَتَكَ الَّتِي أَنْعَمْتَ عَلَيَّ
وَعَلَىٰ وَالِدَيَّ وَأَنْ أَعْمَلَ صَالِحًا تَرْضَاهُ وَأَصْلِحْ لِي فِي ذُرِّيَّتِي إِنِّي تُبْتُ إِلَيْكَ وَإِلَيَّ مِنَ الْمُسْلِمِينَ ١٥

Terjemahnya :

“Dan Kami perintahkan kepada manusia agar berbuat baik kepada kedua orang tuanya. Ibunya telah mengandungnya dengan susah payah, dan melahirkannya dengan susah payah (pula). Masa mengandung sampai menyapihnya selama tiga puluh bulan, sehingga apabila dia (anak itu) telah dewasa dan umurnya mencapai empat puluh tahun dia berdoa, “Ya Tuhanku, berilah aku petunjuk agar aku dapat mensyukuri nikmat-Mu yang telah Engkau limpahkan kepadaku dan kepada kedua orang tuaku dan agar aku dapat berbuat kebajikan yang Engkau ridai; dan berilah aku kebaikan yang akan mengalir sampai kepada anak cucuku. Sesungguhnya aku bertobat kepada Engkau dan sungguh, aku termasuk orang muslim.”

Allah memerintahkan umatnya untuk berbuat baik kepada kedua orang tuanya, baik yang masih hidup maupun yang telah meninggal dunia. Berbuat baik kepada kedua orang contohnya menghormatinya, memelihara, dan memberikan nafkah bisa ia sudah tidak memiliki penghasilan lagi. Berbuat baik kepada kedua orang tua yang telah meninggal adalah mendoakannya kepada Allah agar diberi pahala dan diampuni segala dosanya. Ibu mengandung anak penuh dengan kesulitan, penuh dengan perasaan gelisah, mual muntah dan sebagainya. Semakin lama usia kehamilan bertambah

semakin berat pula kesulitan yang dirasakan ibu. setelah anak lahir, ibu memelihara dan menyusuinya. Masa mengandung dan menyusui selama 30 bulan atau sekitar 2 tahun, akan banyak risiko timbulnya masalah termasuk plasenta previa jika jarak kelahiran ibu kurang dari dua tahun (Kementrian Agama RI, 2016).

D. Hubungan Riwayat Seksio Sesarea dengan Kejadian Plasenta Previa

Perubahan endometrium karena tindakan seksio sesarea bisa menyebabkan plasenta melakukan implantasi di bagian bawah rahim. Sesuai dengan penelitian Mursalim (2020) nilai p sebesar 0,035 kurang dari nilai 0,05 sehingga terdapat hubungan seksio sesarea dengan kejadian plasenta previa. Ibu dengan riwayat seksio sesarea memiliki risiko 3 kali lipat lebih tinggi dari pada ibu dengan persalinan pervaginam (Mursalim et al., 2021).

Seksio sesarea dapat menimbulkan komplikasi seperti perdarahan, infeksi, thromboflebitis, cedera dengan atau tanpa fistula pada traktus urinarius, perlekatan organ pelvis pascaoperasi dan emboli. Banyak komplikasi yang bisa terjadi dan membuat lingkungan tempat implantasi tidak cukup untuk plasenta, Komplikasi bisa terjadi dan tidak, jika komplikasi tidak terjadi masih ada laserasi atau jaringan parut yang belum pulih dan menyebabkan vaskularisasi kurang baik bagi janin, sebagai bentuk kompensasi plasenta akan meluas sehingga terjadilah plasenta previa (Y. Asih & Idawati, 2016).

Sayatan pada dinding uterus saat tindakan seksio sesarea menyebabkan perubahan atrofi pada desidua dan berkurangnya vaskularisasi, hal tersebut

menyebabkan aliran darah untuk plasenta tidak cukup sehingga plasenta meluas. Endometrium bagian bawah yang tempatnya masih lebih baik akan dipakai untuk berimplantasi sehingga dapat menutup sebagian atau seluruh ostium uteri internum (Trianingsih et al., 2015).

Penelitian Indah et. al (2015) membuktikan hipotesis ini yaitu ibu yang memiliki riwayat operasi caesar >2 kali mempunyai peluang yang besar mengalami plasenta previa dibandingkan ibu yang tidak memiliki riwayat seksio sesarea atau memiliki riwayat seksio sesarea < 2 kali, hal ini dikarenakan wanita yang sudah melakukan 2 kali atau lebih seksio sesarea jaringan parutnya lebih banyak serta kecacatan pada fundus uteri atau dinding rahimnya secara otomatis lebih luas (Trianingsih et al., 2015).

Dalam Al-Qur'an Allah juga melarang hambanya untuk meninggalkan generasi yang lemah, seperti yang dijelaskan dalam surah An-Nisa ayat 9, Allah berfirman :

وَلْيَحْشَ الَّذِينَ لَوْ تَرَكُوا مِنْ خَلْفِهِمْ ذُرِّيَّةً ضِعْفًا خَافُوا عَلَيْهِمْ فَلْيَتَّقُوا اللَّهَ وَلْيَقُولُوا قَوْلًا سَدِيدًا

Terjemahnya :

“Dan hendaklah takut (kepada Allah) orang-orang yang sekiranya mereka meninggalkan keturunan yang lemah di belakang mereka yang mereka khawatir terhadap (kesejahteraan)nya. Oleh sebab itu, hendaklah mereka bertakwa kepada Allah, dan hendaklah mereka berbicara dengan tutur kata yang benar.”

Orang yang telah mendekati akhir hayatnya diperingatkan agar mereka memikirkan, janganlah meninggalkan anak-anak atau keluarga yang

lemah terutama tentang kesejahteraan hidup mereka di kemudian hari. Untuk itu selalu bertakwa dan mendekatkan diri kepada Allah. Selalu berkata lemah lembut, terutama kepada anak yatim yang menjadi tanggung jawab mereka. Perlakukanlah mereka seperti memperlakukan anak kandung sendiri (Kementrian Agama RI, 2016).

Berdasarkan tafsir kementrian agama, kita tidak boleh meninggalkan keturuna kita dalam keadaan lemah. Hubungan dengan penelitian ini adalah salah satu faktor risiko yang riwayat persalinan seksio sesarea akan menurunkan imunitas janin, sehingga bayi yang lahir dengan seksio sesarea cenderung lebih lemah dan rentan dari pada bayi yang lahir pervaginam. Melahirkan melalui seksio sesarea adalah hal yang bisa dilakukan dengan indikasi medis, karena secara medis ibu harus melahirkan secara normal atau pervaginam. Ada beberapa ibu yang ingin melahirkan dan melakukan persalinan melalui seksio sesarea karena takut pada risiko yang terjadi didalam proses persalinan pervaginam (Kementrian Agama RI, 2016).

E. Hubungan Jumlah Paritas dengan Kejadian Plasenta Previa

Jumlah paritas berkaitan erat dengan kejadian plasenta previa. Plasenta previa lebih sering terjadi pada paritas tinggi, hal ini disebabkan karena vaskularisasi yang berkurang dan perubahan sel menjadi atrofi pada desidua karena persalinan sebelumnya. Aliran darah yang tidak cukup akan membuat plasenta memperluas permukaannya hingga bisa menutupi jalan lahir. Secara fisiologis plasenta berimplantasi di daerah korpus uteri kemudian pada kehamilan sebelumnya korpus uteri akan mengalami penurunan fungsi.

Penurunan fungsi korpus uteri disebabkan oleh degenerasi bekas luka implantasi sebelumnya sehingga plasenta akan mencari tempat lain yang lebih subur (Mariza & Purnamasari, 2021).

Menurunnya kualitas endometrium akan menyebabkan vaskularisasi berkurang serta perubahan sel menjadi atrofi atau semakin kecil di bagian desidua basalis ibu. implanatasi plasenta yang berulang pada daerah fundus menyebabkan plasenta previa karena plasenta akan memperluas permukaannya untuk menemukan tempat yang bisa memenuhi kebutuhan nutrisi dan oksigen bagi janin. Plasenta akan menemukan sumber lain di segmen bawah janin, oleh karena itu ibu dengan paritas tinggi lebih berisiko mengalami plasenta previa dibanding ibu dengan paritas rendah, sehingga terdapat hubungan antara paritas dan kejadian plasenta previa (Larasati, 2018).

Hasil penelitian ini sejalan dengan penelitian yang telah dilakukan oleh A.Mariza et.al (2021) didapatkan hasil penelitian terdapat hubungan antara paritas dengan kejadian plasenta previa. Ibu dengan paritas tinggi memiliki risiko 2 kali lebih tinggi untuk mengalami plasenta previa dibandingkan dengan ibu paritas rendah (Mariza & Purnamasari, 2021).

F. Hubungan Riwayat Kuretase dengan Kejadian Plasenta Previa

Kuretase adalah usaha untuk mengeluarkan jaringan sisa konsepsi dari uterus sebagai terapeutik dengan kuret. Kuretase menggunakan kuret akan menimbulkan luka yang cukup dalam pada dinding endometrium. Luka yang ditimbulkan dapat mengakibatkan gangguan vaskularisasi pada desidua

sehingga tempat implantasi plasenta yang bertugas untuk memberikan nutrisi pada janin tidak optimal. Secara fisiologis plasenta akan berusaha mencukupi kebutuhan nutrisi janin dengan melakukan kompensasi yaitu memperluas diri agar mencukupi kebutuhan, hal inilah yang menyebabkan sebagian atau seluruh ostium uteri internum tertutup (Trianingsih et al., 2015).

Kuretase adalah proses untuk melepaskan jaringan yang melekat pada dinding uterus dengan cara menginvasi sendok kuret ke dalam kavum uteri, Indikasi untuk melakukan kuretase adalah abortus inkomplit, aseptik, dan terdapat plasenta. Tindakan yang dilakukan akan menimbulkan beberapa komplikasi seperti perdarahan, perforasi, infeksi atau robekan dinding uterus. Robekan tisu akan memungkinkan terbentuknya jaringan parut dan pada kehamilan berikutnya jaringan parut akan meningkatkan risiko plasenta previa (Asih & Idawati, 2016).

Analisis multivariat oleh Indah (2015) juga dilakukan dan hasilnya adalah ibu dengan riwayat kuretase berisiko lebih besar mengalami plasenta previa. Analisis multivariat dilakukan dengan mengontrol variabel umur, paritas, seksio sesarea, dan riwayat plasenta previa sebelumnya. Hasil penelitian ini juga sesuai dengan beberapa penelitian lainnya adalah Hershowitz (1995) terdapat kecenderungan plasenta previa pada wanita dengan riwayat kuretase, kemudian teori oleh Prakosa (2003) mengatakan riwayat kuretase merupakan salah satu faktor risiko terjadinya plasenta previa (Trianingsih et al., 2015) .

G. Hubungan Riwayat Abortus dengan Kejadian Plasenta Previa

Riwayat abortus dapat menjadi faktor risiko plasenta previa karena vaskularisasi yang berkurang akibat perdarahan. Terjadi perubahan atropi pada desidua karena persalinan sebelumnya sehingga aliran darah ke plasenta tidak cukup, kemudian plasenta bertumbuh pada segmen bawah uterus. Aliran darah yang tidak cukup akan menyebabkan plasenta meluas walaupun tidak selalu menyebabkan plasenta previa. Uji statistik yang dilakukan oleh Diana et al (2018) paritas dan riwayat abortus merupakan variabel paling dominan sebagai faktor risiko plasenta previa, perolehan nilai OR adalah 6,06 artinya riwayat abortus enam kali lebih berisiko (Diana Sitti Aras, Kurnaesih Een, 2018).

Abortus merupakan faktor risiko plasenta previa, ibu yang memiliki riwayat abortus empat kali berisiko mengalami plasenta previa. Abortus akan merusak dinding rahim, dan tempat plasenta berimplantasi akan terganggu. Abortus dapat meningkatkan luka parut di dinding endometrium. Abortus juga meningkatkan riwayat kuretase yang merupakan faktor risiko lainnya untuk kejadian plasenta previa (Guslatipa & Sari, 2020).

Abortus adalah dikeluarkan hasil konsepsi sebelum mampu hidup di luar kandungan dengan usia kehamilan kurang dari 28 minggu riwayat abortus merupakan salah satu faktor risiko maternal yang dapat mengakibatkan komplikasi pada ibu hamil maupun bersalin. Riwayat abortus pada ibu hamil mempunyai risiko komplikasi yang dapat mempengaruhi kehamilan karena terdapat keadaan abnormal dari tubuh yaitu pernah mengalami kuretase untuk mengeluarkan jaringan dari kavum uteri sehingga akan terjadi disrupsi

endometrium atau luka endometrium yang mungkin akan mengganggu proses kehamilan selanjutnya yang akan menyebabkan komplikasi (Maria & Yohanes, 2015).

Ibu dengan riwayat abortus keadaan endometriurnya kurang baik atau subur untuk menerima hasil konsepsi yang menyebabkan plasenta mencari tempat lain yang baik vaskularisasinya di bagian segmen bawah uterus. (Puteri & Atika, 2021).

Faktor risiko plasenta previa lain yang dijelaskan oleh Allah adalah mengenai abortus atau membunuh anak sendiri. Dalam surah Al-Isra ayat 31, Allah berfirman :

وَلَا تَقْتُلُوا أَوْلَادَكُمْ خَشْيَةَ إِمْلَاقٍ نَحْنُ نَرْزُقُهُمْ وَإِيَّاكُمْ إِنَّ قَتْلَهُمْ كَانَ خِطْئًا كَبِيرًا

Terjemahnya :

“Dan janganlah kamu membunuh anak-anakmu karena takut miskin. Kamilah yang memberi rezeki kepada mereka dan kepadamu. Membunuh mereka itu sungguh suatu dosa besar.”

Menurut tafsir kementerian agama dalam ayat ini Allah menegaskan bahwa membunuh anak-anak adalah dosa besar karena menghalangi tujuan hidup manusia. Tidak membiarkan anak hidup berarti memutus keturunan, yang berarti pula menumpas kehidupan manusia itu sendiri dari muka bumi. Membunuh anak karena takut kelaparan adalah salah satu tindakan berburuk sangka kepada Allah, bila tindakan ini dilakukan karena takut malu maka tindakan itu bertentangan dengan nilai-nilai kemanusiaan (Kementerian Agama RI, 2016).

Allah SWT menegaskan hal serupa dalam surah lain yaitu surah Al-An'am ayat 151 karena betapa pentingnya larangan ini untuk hambanya, Allah SWT berfirman :

﴿ قُلْ تَعَالَوْا أَتْلُ مَا حَرَّمَ رَبِّيَ عَلَيَّكُمْ إِلَّا تَشْرِكُوا بِهِ شَيْئًا وَبِالْوَالِدَيْنِ إِحْسَانًا
وَلَا تَقْتُلُوا أَوْلَادَكُمْ مِمَّنْ إِمْلَاقٍ نَحْنُ نَرْزُقُكُمْ وَإِيَّاهُمْ وَلَا تَقْرَبُوا الْفَوَاحِشَ مَا ظَهَرَ مِنْهَا وَمَا
بَطْنٌ وَلَا تَقْتُلُوا النَّفْسَ الَّتِي حَرَّمَ اللَّهُ إِلَّا بِالْحَقِّ ذَلِكُمْ وَصَّيْتُكُمْ بِهِ لَعَلَّكُمْ تَعْقِلُونَ

Terjemahnya :

“Katakanlah (Muhammad), “Marilah aku bacakan apa yang diharamkan Tuhan kepadamu. Jangan mempersekutukan-Nya dengan apa pun, berbuat baik kepada ibu bapak, janganlah membunuh anak-anakmu karena miskin. Kamilah yang memberi rezeki kepadamu dan kepada mereka; janganlah kamu mendekati perbuatan yang keji, baik yang terlihat ataupun yang tersembunyi, janganlah kamu membunuh orang yang diharamkan Allah kecuali dengan alasan yang benar. Demikianlah Dia memerintahkan kepadamu agar kamu mengerti.”

Allah memerintahkan manusia agar bertauhid dan jangan mempersekutukan-Nya, maka Allah memerintahkan manusia agar berbuat baik terhadap kedua orang tua. Yang dimaksud dengan berbuat baik terhadap kedua orang tua ialah menghormati keduanya, baik dengan perkataan maupun dengan perbuatan penuh rasa cinta dan kasih sayang, bukan karena takut atau terpaksa. Penghormatan tersebut wajib, di samping kewajiban anak membelanjai ibu bapaknya yang tidak mampu, sesuai dengan kesanggupan anak itu. Perintah berbuat baik kepada orang tua diikuti dengan larangan kepada orang tua membunuh anak mereka disebabkan kemiskinan yang menimpa mereka, karena Tuhan akan memberi rezeki kepada mereka dan anak-anak mereka (Kementrian Agama RI, 2016).

Faktor risiko kejadian plasenta previa adalah abortus, ada beberapa jenis abortus dalam dunia media, yang berhubungan dengan ayat diatas adalah abortus provokatus kriminalis. Abortus provokatus kriminalis adalah penguguran janin yang dilakukan tanpa indikasi medis apapun dengan alasan personal yang dimiliki ibu. Tentu saja jika dilihat dari segi medis hal ini tidak diperbolehkan karena bisa menyebabkan banyak komplikasi yang membahayakan ibu serta Allah telah melarang hal ini dan dituangkan dalam Al-Qur'an (Kementrian Agama RI, 2016).

Ayat-ayat diatas menjelaskan bagaimana hal buruk bisa datang, dalam hal ini adalah plasenta previa. Ada tiga jenis kejadian yang bisa terjadi pada manusia, pertama bala' yaitu ujian yang menimpa seseorang. Bala' adalah cara Allah SWT mengampuni dosa, menyucikan jiwa dan meninggikan derajat hambanya serta bala' mutlak datangnya dari Allah SWT, sehingga bala' bisa menjadi hal baik ataupun buruk tergantung dari sikap manusia yang menghadapinya. Kedua musibah, musibah berarti mengenai atau menimpa berhubungan erat dengan sesuatu yang tidak menyenangkan. Berbeda dengan bala' musibah terjadi karena ulah manusia sendiri namun tetap datang atas izin Allah SWT. Musibah bertujuan untuk menempa manusia dan manusia dilarang untuk berputus asa akibat jatuhnya musibah walau hal tersebut karena kesalahan sendiri. Ketiga adzab, secara literal adalah "al-nakaal wa al-uquubah" atau peringatan bagi yang lain siksaan atau hukuman. Adzab digunakan dalam konteks hukuman, adzaab

tidak berasal dari Allah SWT, namun bersumber dari manusia sendiri bisa karena kemaksiatan dan kefasikan (Al-Tusi & Al-Hasan, 2017).

Kejadian plasenta previa pada ibu bisa menjada bala, musibah ataupun adzab. Menjadi bala' atau ujian dari Allah jika ibu telah berusaha dengan baik menjaga janinnya dari semua faktor risiko dan selalu mengikuti anjuran medis. Bisa menjadi musibah dan hukuman apabila ibu sendiri yang tidak memperhatikan himbauan, peringatan dan tidak berusaha mencegah faktor risiko yang ada sehingga terjadilah plasenta previa. Oleh karena itu ibu harus mengetahui apa saja sebenarnya hal-hal yang harus dihindari jika ingin memperkecil risiko kejadian plasenta previa (Al-Tusi & Al-Hasan, 2017).



H. Kerangka Teori

Bagan 1. Kerangka Teori

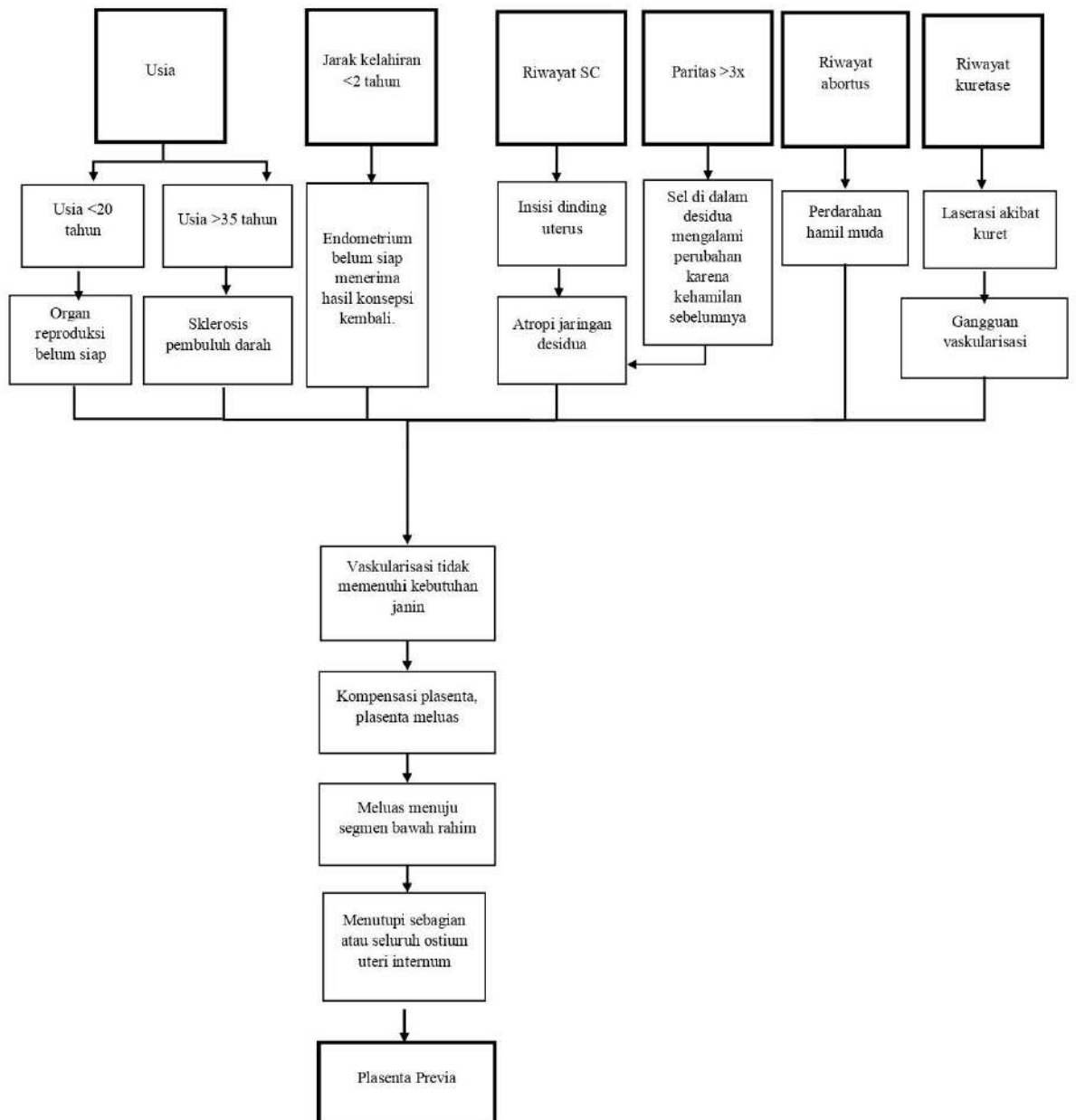

I. *Kerangka Konsep*

Bagan 2. Kerangka Konsep

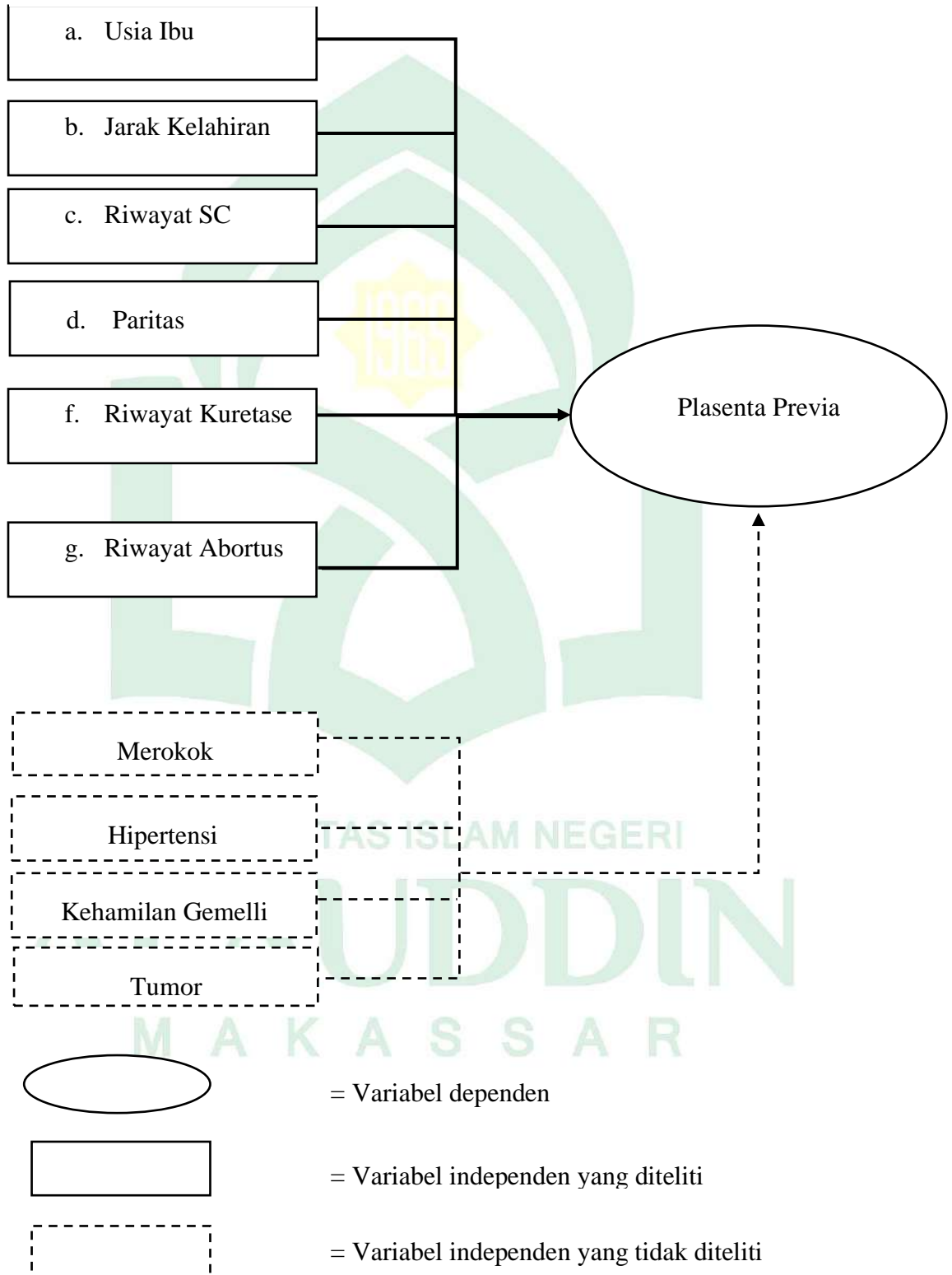

BAB 3

METODOLOGI PENELITIAN

A. Desain Penelitian

Jenis penelitian yang dipakai adalah penelitian kuantitatif, kemudian di analisa dengan prosedur analitik observasional dengan pendekatan *case control*, yaitu membandingkan kelompok kasus dan kelompok kontrol terhadap kejadian plasenta previa.

B. Waktu dan Tempat Penelitian

Penelitian ini telah dilakukan pada bulan Januari – Februari tahun 2023 di Rumah Sakit Ibu dan Anak Ananda Kota Makassar.

C. Variabel Penelitian

1. Variabel Dependen

Variabel dependen atau terikat adalah variabel yang dipengaruhi oleh variabel bebas (Damanah, 2019). Variabel terikat yang ada dalam penelitian ini adalah kejadian plasenta previa.

2. Variabel Independen

Variabel independen atau variabel bebas adalah variabel yang mempengaruhi variabel dependen. Bentuk hubungan antara variabel independen dengan dependen adalah sebab akibat (Damanah, 2019).

Variabel independen dalam penelitian ini adalah usia ibu, jarak persalinan,

riwayat seksio sesarea, riwayat plasenta previa pada kehamilan sebelumnya, riwayat abortus dan riwayat kuretase.

D. Populasi dan Sampel Penelitian

1. Populasi

Populasi merupakan seluruh objek yang ada dalam penelitian (Rinaldi & Mujianto, 2017). Populasi dalam penelitian ini adalah ibu hamil yang dirawat di Rumah Sakit Ibu dan Anak Ananda Kota Makassar yaitu ibu yang mengalami plasenta previa dan ibu yang tidak mengalami plasenta previa. Jumlah kelompok kasus di tahun 2020 sebanyak 105 kasus dan di tahun 2021 62 kasus, sehingga total kelompok kasus periode 2020-2021 adalah 167 kasus.

2. Sampel

Sampel adalah bagian dari populasi yang dijadikan subjek penelitian (Rinaldi & Mujianto, 2017). Sampel dalam penelitian ini diambil menggunakan pendekatan *case control*, yaitu membandingkan antara kelompok kasus dan kelompok kontrol untuk mengetahui proporsi kejadian berdasarkan ada tidaknya plasenta previa yang dialami ibu. Besarnya sampel ditentukan melalui rumus Isaac dan Michael :

$$s = \frac{\lambda^2 \cdot N \cdot P \cdot Q}{d^2(N - 1) + \lambda^2 \cdot P \cdot Q}$$

$$s = \frac{3,841 \cdot 167 \cdot 0,5 \cdot 0,5}{(0,05)^2(167 - 1) + 3,841 \cdot 0,5 \cdot 0,5}$$

$$s = \frac{160,361}{0,415 + 0,96025}$$

$$s = \frac{160,361}{1,37525} = 116,60$$

$s = 116,60$ dibulatkan menjadi 117 sampel

Keterangan :

S = jumlah sampel

λ^2 = berdasarkan tabel *chi square* dengan satu derajat kebebasan (dk) dan taraf kesalahan = 5% didapatkan *chi square* kuadrat = 3,841 (dalam tabel chi kuadrat)

N = jumlah populasi

P = peluang benar (0,5)

Q = peluang salah (0,5)

D = perbedaan bias (0,5)

Hasil perhitungan banyak sampel menggunakan rumus Isaac dan Michael adalah 117 sampel. Penelitian ini menggunakan pendekatan *case control* dengan perbandingan kelompok kasus dengan kelompok kontrol adalah 1:1, maka total keseluruhan sampel adalah 234 sampel yang terdiri dari 117 kelompok kasus dan 117 kelompok kontrol.

E. Teknik Pengambilan Sampel

Sampel dalam penelitian ini diambil menggunakan metode purposive sampling. *Purposive sampling* yaitu memilih sampel dengan mempertimbangkan kriteria inklusi dan eksklusi yang telah ditentukan peneliti.

1. Kelompok Kasus

a. Kriteria Inklusi

- a) Ibu hamil yang terdiagnosis plasenta previa dengan usia kehamilan diatas 22 minggu di Rumah Sakit Ibu dan Anak Ananda Kota Makassar Periode 2020-2021.
- b) Ibu yang memiliki catatan rekam medik lengkap.

b. Kriteria Eksklusi

- a) Ibu yang memiliki riwayat hipertensi dalam kehamilan.
- b) Ibu yang memiliki riwayat kehamilan gemelli.

2. Kelompok Kontrol

Kelompok kontrol adalah ibu hamil yang tidak mengalami plasenta previa, perbandingan antara kelompok kasus dan kontrol pada penelitian ini 1:1.

a. Kriteria inklusi

- a) Ibu hamil yang tidak mengalami plasenta previa dengan usia kehamilan diatas 22 minggu di Rumah Sakit Ibu dan Anak Ananda Kota Makassar periode 2020-2021.
- b) Ibu yang memiliki catatan rekam medis lengkap.

b. Kriteria Eksklusi

- a) Ibu yang memiliki riwayat kehamilan ganda.
- b) Ibu yang memiliki riwayat hipertensi dalam kehamilan.

Pengambilan data menggunakan data sekunder, yaitu dilakukan dengan mencatat variabel yang dibutuhkan dalam rekam medik pasien plasenta previa di Rumah Sakit Ibu dan Anak Ananda Kota Makassar.

F. Instrumen Penelitian

Penelitian ini menggunakan data sekunder berupa rekam medik ibu yang terdapat di Rumah Sakit Ibu dan Anak Ananda Makassar tahun 2020-2021. Data yang digunakan adalah rekam medik ibu yang terdiagnosis plasenta previa dan yang tidak terdiagnosis plasenta previa.

G. Teknik Pengolahan dan Analisis Data

1. Teknik Pengolaha Data

a. Editing

Tahap pertama dalam pengolahan data adalah melakukan pemeriksaan terhadap catatan hasil observasi (Hoesin, 2017). Peneliti harus memeriksa kelengkapan, kebenaran serta kejelasan data rekam medik.

b. Coding

Tahap *coding* adalah kegiatan merubah data yang berbentuk huruf menjadi angka atau bilangan. Tahap ini akan memberikan kode terhadap

catatan observasi peneliti. Tujuan dari tahap ini adalah mempermudah pengolahan data (Hoesin, 2017).

c. *Tabulating*

Langkah *tabulating* adalah tahap untuk mempersiapkan informasi yang telah diperoleh peneliti untuk diolah dengan merancang tabel analisis (Hoesin, 2017).

d. *Processing*

Pada tahap ini semua data yang telah ditabulasi akan diproses untuk dianalisis. *Processing* dilakukan dengan cara memasukkan hasil tabulasi ke dalam *Statistical Package For The Social Sciences* (SPSS) (Rinaldi & Mujianto, 2017).

e. *Cleaning*

Pembersihan data atau *cleaning* adalah kegiatan pengecekan kembali data yang sudah dimasukkan (Rinaldi & Mujianto, 2017).

2. Analisis Data

Data yang diperoleh dari rekam medik RSIA Ananda disajikan dalam bentuk tabel dan dijelaskan dalam bentuk narasi. Data rekam medik dicatat dan dikelompokkan sesuai dengan tujuan penelitian, kemudian data tersebut diolah menggunakan *Statistical Package For the Social Sciences* (SPSS).

Data yang dianalisis sebagai berikut :

a. Analisis Univariat

Analisis univariat adalah analisis data yang dilakukan untuk melihat distribusi setiap variabel. Analisis univariat memperlakukan semua variabel sebagai variabel dependen karena tidak menganalisis hubungan antara kedua variabel yang ada (Heryana, 2020).

b. Analisis Bivariat

Analisis bivariat merupakan analisis yang menguji antara korelasi kedua variabel dalam penelitian, yaitu variabel independen dengan variabel dependen penelitian. Analisis ini menguji hipotesis peneliti. Analisis data yang digunakan adalah *Chi Square* dengan bantuan *software* uji statistik (Heryana, 2020).



H. Alur Penelitian

Bagan 3. Alur Penelitian

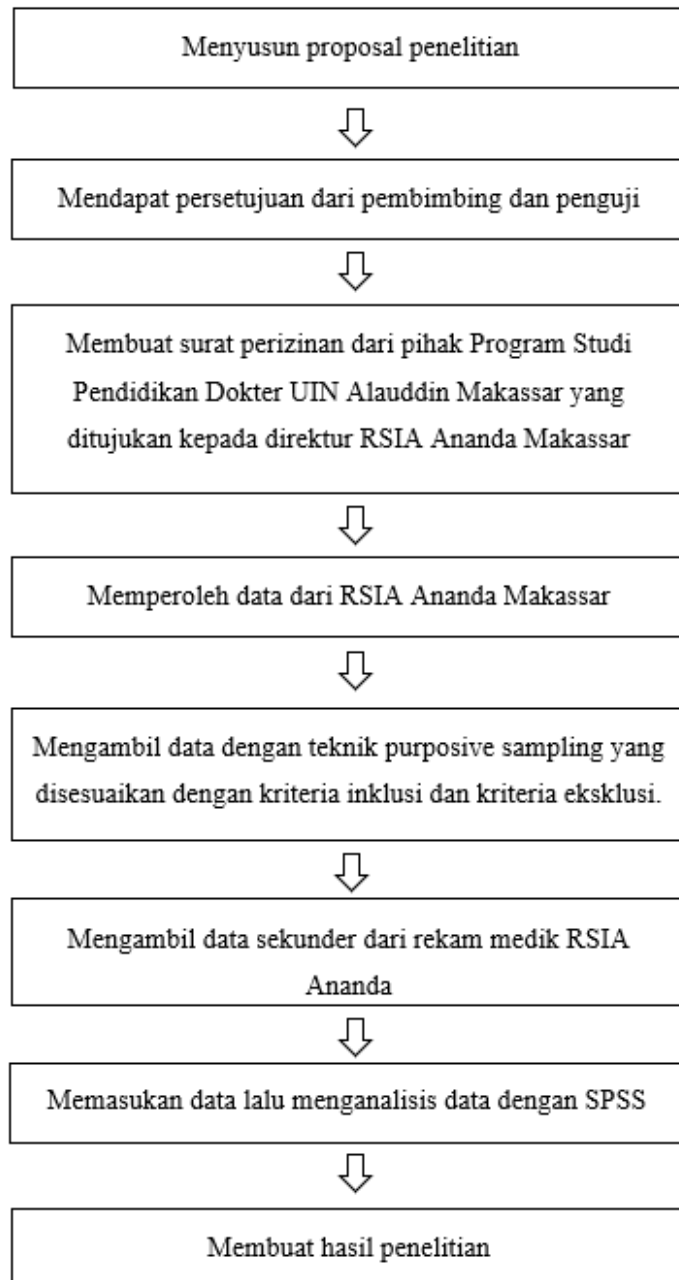

I. Penyajian Data

Data hasil penelitian disajikan dalam bentuk tabel dan dijelaskan dalam bentuk narasi.

J. Etika Penelitian

Peneliti mengajukan permohonan persetujuan etik penelitian kepada komite etik penelitian kesehatan Fakultas Kedokteran dan Ilmu Kesehatan Universitas Islam Negeri Alauddin Makassar, setelah mendapatkan *ethical clearance* maka peneliti harus memperhatikan beberapa hal lainnya seperti :

1. Membawa surat pengantar kepada pihak terkait sebagai bentuk permohonan izin untuk melakukan penelitian.
2. Menghormati menjaga privasi subjek penelitian dengan tidak mencantumkan identitas lengkap atau nomor rekam medik pasien saat proses pengambilan data. Peneliti bisa menggunakan inisial sebagai pengganti identitas pasien.
3. Peneliti tidak akan memaksa ataupun mengintervensi subjek penelitian dalam pengambilan data.
4. Memberikan manfaat kepada semua pihak yang terkait.

BAB 4

HASIL DAN PEMBAHASAN

A. Hasil Penelitian

Berdasarkan penelitian yang telah dilakukan di RSIA Ananda Makassar didapatkan ibu yang didiagnosis plasenta previa tahun 2020-2021 sebanyak 120 orang dan yang tidak didiagnosis plasenta previa sebanyak 120 orang. Semua sampel kelompok kasus dan kontrol memenuhi kriteria inklusi.

1. Analisis Univariat

Uji analisis univariat dilakukan untuk mengetahui distribusi dari variabel yang diteliti. Jumlah populasi yang diteliti sebanyak 240. Distribusi sampel sebagai berikut :

Tabel 3. Analisis Univariat Faktor Risiko Plasenta Previa

Variabel	Jumlah	Persen (%)
Usia Ibu		
Risiko Tinggi (<20 & >35 tahun)	75	31,3
Risiko Rendah (20-35 tahun)	165	68,7
Jarak Kelahiran		
Risiko Tinggi (<2 tahun)	69	28,7
Risiko Rendah (≥2 tahun)	171	71,3
Riwayat SC		
Ada Riwayat	51	21,3
Tidak Ada Riwayat	189	78,7
Paritas		
Risiko Tinggi (P>3)	27	11,3
Risiko Rendah (P≤3)	213	88,7
Riwayat Kuretase		
Ada Riwayat	42	17,5
Tidak Ada Riwayat	198	82,5
Riwayat Abortus		
Ada Riwayat	57	13,8
Tidak Ada Riwayat	183	76,2
Plasenta Previa		
Ya	120	50
Tidak	120	50
Total	240	100

Sumber: Data Sekunder, Rekam Medik RSIA Ananda Makassar (2020-2021)

Tabel 3 menunjukkan distribusi jumlah variabel yang diukur dalam penelitian. Sebanyak 75 (31,3%) ibu yang memiliki usia dengan risiko tinggi dan 165 (68,7%) yang memiliki usia risiko rendah. Terdapat 69 (28,7%) responden yang memiliki jarak kelahiran dengan risiko tinggi dan 171 (71,3%) responden yang memiliki jarak kelahiran dengan risiko rendah. Sebanyak 51 (21,3%) memiliki riwayat seksio sesarea dan 189 (78,7%) ibu yang tidak memiliki riwayat seksio sesarea. Untuk variabel paritas sebanyak 27 (11,3) responden yang memiliki paritas dengan risiko tinggi dan 213 (88,7%) ibu yang memiliki paritas rendah. Terdapat 42 (17,5%) responden memiliki riwayat kuretase dan 183 (76,2%) responden yang tidak memiliki riwayat kuretase. Responden yang memiliki riwayat abortus sebanyak 57 (13,8%) ibu dan yang tidak memiliki riwayat abortus sebanyak 183 (76,2%) ibu. Variabel dependen untuk kelompok kasus sebanyak 120 dan kelompok kontrol sebanyak 120 ibu.

2. Analisis Bivariat

Uji analisis bivariat bertujuan untuk mengetahui hubungan antara variabel independen yaitu usia ibu, jarak kelahiran, jumlah paritas, riwayat seksio sesarea, riwayat kuretase, riwayat abortus. Adapun analisis hubungan antara variabel independen dengan kejadian plasenta previa dilampirkan pada tabel sebagai berikut.

Tabel 4. Hubungan Usia Ibu dengan Kejadian Plasenta Previa

Usia Ibu	Plasenta Previa				Total		P-Value	OR (95% CI)
	Ya		Tidak		n	%		
	n	%	n	%				
Risiko Tinggi	61	25,4	14	5,8	75	31,3	0,000	7,828 (4,036-15,181)
Risiko Rendah	59	24,6	106	44,2	165	68,7		
Total	240	50	240	50	240	100		

*Analisis Menggunakan *Chi-Square*

Sumber: Data Sekunder, Rekam Medik RSIA Ananda Makassar (2020-2021)

Tabel 4 menunjukkan hubungan antara usia ibu dengan kejadian plasenta previa. Terdapat 61 ibu yang mengalami plasenta previa dan 14 ibu yang tidak mengalami plasenta previa, untuk ibu dengan usia risiko tinggi. Terdapat 59 ibu yang mengalami plasenta previa dan 106 ibu yang tidak mengalami plasenta previa, untuk ibu dengan usia risiko rendah. Hasil uji *chi-square* didapatkan *p-value* sebesar 0,000 yang berarti lebih kecil dari nilai *alpha* yaitu 0,05. Nilai *p-value* menunjukkan ada hubungan antara usia ibu dengan kejadian plasenta previa. Nilai *Odds Ratio* menunjukkan ibu dengan usia risiko tinggi memiliki peluang 7,828 lebih besar dari pada ibu dengan usia risiko rendah

Tabel 5. Hubungan Jarak Kelahiran dengan Kejadian Plasenta Previa

Jarak Kelahiran	Plasenta Previa				Total		P-Value	OR (95%CI)
	Ya		Tidak		n	%		
	n	%	n	%				
Risiko Tinggi	57	23,8	12	5,0	69	28,8	0,000	8,143 (4,061-16,328)
Risiko Rendah	63	26,3	108	45,0	171	71,3		
Total	240	50	240	50	240	100		

*Analisis Menggunakan *Chi-Square*

Sumber: Data Sekunder, Rekam Medik RSIA Ananda Makassar (2020-2021)

Tabel 5 menunjukkan hubungan antara jarak kelahiran dengan kejadian plasenta previa. Terdapat 57 ibu yang mengalami plasenta previa dan 12 ibu yang tidak mengalami plasenta previa, untuk ibu dengan usia risiko tinggi. Terdapat 63 ibu yang mengalami plasenta previa dan 108 ibu yang tidak mengalami plasenta previa, untuk ibu dengan usia risiko rendah. Berdasarkan hasil uji *chi-square* didapatkan *p-value* sebesar 0,000 yang berarti lebih kecil dari nilai *alpha* yaitu 0,05. Nilai *p-value* tersebut menunjukkan bahwa ada hubungan yang signifikan antara jarak kelahiran dengan kejadian plasenta previa. Nilai *Odds Ratio* (OR) sebesar 8,143 menunjukkan bahwa ibu dengan jarak kelahiran <2 tahun memiliki peluang 8,413 lebih besar dari pada ibu dengan jarak kelahiran ≥ 2 tahun.

Tabel 6. Hubungan Riwayat Seksio Sesarea dengan Kejadian Plasenta Previa

Riwayat SC	Plasenta Previa				Total		<i>P-Value</i>	OR (95%CI)
	Ya		Tidak		n	%		
	n	%	n	%				
Ada	40	16,7	11	4,6	51	21,3	0,000	4,955
Tidak Ada	80	33,3	109	45,4	189	78,8		(2,395-10,250)
Total	240	50	240	50	240	100		

*Analisis Menggunakan *Chi-Square*

Sumber: Data Sekunder, Rekam Medik RSIA Ananda Makassar (2020-2021)

Tabel 6 menunjukkan hubungan antara riwayat seksio sesarea dengan kejadian plasenta previa. Terdapat 40 ibu yang mengalami plasenta previa dan 11 ibu yang tidak mengalami plasenta previa, untuk ibu yang memiliki riwayat seksio sesarea. Terdapat 80 ibu yang

mengalami plasenta previa dan 109 ibu yang tidak mengalami plasenta previa, untuk ibu yang tidak memiliki riwayat seksio sesarea. Berdasarkan hasil uji *chi-square* didapatkan *p-value* sebesar 0,000 yang berarti lebih kecil dari nilai *alpha* yaitu 0,05. Nilai *p-value* tersebut menunjukkan bahwa ada hubungan yang signifikan antara riwayat seksio sesarea dengan kejadian plasenta previa. Nilai *Odds Ratio* (OR) sebesar 4,955 menunjukkan bahwa ibu yang memiliki riwayat sc berisiko 4,955 lebih besar dari pada ibu yang tidak memiliki riwayat seksio sesarea.

Tabel 7. Hubungan Jumlah Paritas dengan Kejadian Plasenta Previa

Jumlah Paritas	Plasenta Previa				Total		<i>P-Value</i>	OR (95%CI)
	Ya		Tidak		n	%		
	n	%	n	%				
Risiko Tinggi	22	9,2	5	2,1	27	11,3	0,001	5,163 (1,885-14,44)
Risiko Rendah	98	40,8	115	47,9	213	88,8		
Total	240	50	240	50	240	100		

*Analisis Menggunakan *Chi-Square*

Sumber: Data Sekunder, Rekam Medik RSIA Ananda Makassar (2020-2021)

Tabel 7 menunjukkan hubungan antara jumlah paritas dengan kejadian plasenta previa. Terdapat 22 ibu yang mengalami plasenta previa dan 5 ibu yang tidak mengalami plasenta previa, untuk ibu dengan paritas risiko tinggi. Terdapat 98 ibu yang mengalami plasenta previa dan 115 ibu yang tidak mengalami plasenta previa, untuk ibu dengan paritas risiko rendah. Berdasarkan hasil uji *chi-square* nilai *p-value* didapatkan sebesar 0,001 yang berarti lebih kecil dari nilai *alpha* yaitu 0,05. Nilai *p-value* tersebut menunjukkan bahwa ada hubungan

yang signifikan antara jumlah paritas dengan kejadian plasenta previa. Nilai *Odds Ratio* (OR) sebesar 5,163 menunjukkan bahwa ibu dengan jumlah paritas >3 memiliki peluang 5,163 lebih besar dari pada ibu dengan paritas ≤3.

Tabel 8. Hubungan Riwayat Kuretase dengan Kejadian Plasenta Previa

Riwayat Kuretase	Plasenta Previa				Total		P-Value	OR (95%CI)
	Ya		Tidak		n	%		
	n	%	n	%				
Ada	31	12,9	11	4,6	42	17,5	0,001	3,451
Tidak Aada	89	37,1	109	45,4	198	82,5		(1,642-7,252)
Total	240	50	240	50	240	100		

*Analisis Menggunakan *Chi-Square*

Sumber: Data Sekunder, Rekam Medik RSIA Ananda Makassar (2020-2021)

Tabel 8 menunjukkan hubungan antara riwayat kuretase dengan kejadian plasenta previa. Terdapat 31 ibu yang mengalami plasenta previa dan 11 ibu yang tidak mengalami plasenta previa, untuk ibu yang memiliki riwayat kuretase. Terdapat 89 ibu yang mengalami plasenta previa dan 109 ibu yang tidak mengalami plasenta previa, untuk ibu yang tidak memiliki riwayat kuretase. Berdasarkan hasil uji *chi-square* didapatkan *p-value* sebesar 0,001 yang berarti lebih kecil dari nilai *alpha* yaitu 0,05. Nilai *p-value* tersebut menunjukkan bahwa ada hubungan yang signifikan antara riwayat kuretase dengan kejadian plasenta previa. Nilai *Odds Ratio* (OR) sebesar 3,451 menunjukkan bahwa ibu yang memiliki riwayat kuretase berisiko 3,451 lebih besar dari pada ibu yang tidak memiliki riwayat kuretase.

Tabel 9. Hubungan Riwayat Abortus dengan Kejadian Plasenta Previa

Riwayat Abortus	Plasenta Previa				Total		P-Value	OR (95%CI)
	Ya		Tidak		n	%		
	n	%	n	%				
Ada	42	17,5	15	6,3	57	23,8	0,000 3,769 (1,951-7,280)	
Tidak Ada	78	32,5	105	43,8	183	76,3		
Total	240	50	240	50	240	100		

*Analisis Menggunakan *Chi-Square*

Sumber: Data Sekunder, Rekam Medik RSIA Ananda Makassar (2020-2021)

Tabel 9 menunjukkan hubungan antara riwayat kuretase dengan kejadian plasenta previa. Terdapat 42 ibu yang mengalami plasenta previa dan 15 ibu yang tidak mengalami plasenta previa, untuk ibu yang memiliki riwayat abortus. Terdapat 78 ibu yang mengalami plasenta previa dan 105 ibu yang tidak mengalami plasenta previa, untuk ibu yang tidak memiliki riwayat abortus. Berdasarkan hasil uji *chi-square* didapatkan *p-value* sebesar 0,000 yang berarti lebih kecil dari nilai *alpha* yaitu 0,05. Nilai *p-value* tersebut menunjukkan bahwa ada hubungan yang bermakna antara riwayat abortus dengan kejadian plasenta previa. Nilai *Odds Ratio* (OR) sebesar 3,769 menunjukkan bahwa ibu yang memiliki riwayat abortus berisiko 3,769 lebih besar dari pada ibu yang tidak memiliki riwayat abortus.

3. Analisis Multivariat

Uji statistik multivariat dilakukan untuk menentukan variabel independen mana yang paling berpengaruh dengan kejadian plasenta previa.

Tabel 10. Analisis Multivariat Variabel Independen

Variabel	<i>P-Value</i>
Usia Ibu	0.000
Jarak Kelahiran	0.025
Jumlah Paritas	0.615
Riwayat SC	0.098
Riwayat Kuretase	0.129
Riwayat Abortus	0.041

Variabel usia ibu, jarak kelahiran, dan riwayat abortus memiliki *p-value* <0,05 sehingga ketiga variabel tersebut berpengaruh dengan kejadian plasenta previa dalam analisis multivariat. Usia ibu merupakan variabel yang paling dominan dan signifikan diantara semua variabel karena memiliki *p-value* yang paling kecil.

B. Pembahasan

1. Hubungan Usia Ibu dengan Kejadian Plasenta Previa

Hasil penelitian menunjukkan terdapat hubungan yang bermakna antara usia ibu dengan kejadian plasenta previa dengan *p-value* sebesar 0,000 ($p < 0,05$). Ibu dengan usia risiko tinggi memiliki 7,828 kali lebih besar berpeluang untuk mengalami plasenta previa daripada ibu dengan usia risiko rendah. Hal tersebut diperoleh dari *Odds Ratio* (OR) sebesar 7,828

pada CI 95% dengan *lower limit* sebesar 4,036 dan *upper limit* sebesar 15,181.

Hasil penelitian ini sejalan dengan penelitian yang dilakukan oleh Indriyanit et al (2020) yang menunjukkan adanya hubungan antara usia ibu dengan kejadian plasenta previa, uji statistik menunjukkan *p-value* 0,000 ($p \leq 0,005$). Nilai OR yang diperoleh dalam analisis penelitian ini sebesar 3,681 (1,905-7,113) yang berarti ibu dengan usia <20 tahun dan >35 tahun memiliki 4 kali lipat risiko lebih tinggi untuk mengalami plasenta previa dibandingkan dengan ibu yang bermur 20-30 tahun. Hal ini terjadi karena ibu dengan usia <20 tahun dianggap memiliki organ reproduksi yang belum siap dan matang, kematangan emosi dan kejiwaan kurang diakibatkan pada usia tersebut, ibu masih dalam usia remaja yang kebutuhan akan pertemanan dan keakuan dirinya tinggi. Ibu dengan usia >35 tahun dianggap memiliki organ reproduksi yang sudah menurun atau berkurang, penurunan daya ingat sehingga informasi yang disampaikan tidak terserap dengan baik, waktu yang dipunyai ibu sedikit karena kesibukan mengurus keluarga dan mencari nafkah (Lestari maya, 2020).

Penelitian lain yang sejalan adalah penelitian oleh Haifa Wahyu (2018), yaitu kejadian plasenta previa paling banyak (75,7%) terjadi pada usia ibu lebih dari 35 tahun. Hasil uji *chi square* antara usia dan kejadian plasenta previa didapatkan nilai *p* sebesar 0,000, hal ini menunjukkan ada hubungan antara usia dan kejadian plasenta previa. Hasil statistik diperoleh nilai *odds ratio* (OR) 13,333 dengan interval kepercayaan (CI) 95% yaitu

4,377-40,618 maka ibu yang usia berisiko tinggi mempunyai risiko 13 kali lebih besar mengalami plasenta previa jika dibandingkan dengan ibu usia risiko rendah. Usia aman untuk kehamilan dan persalinan adalah 20-35 tahun. Wanita pada umur <20 tahun mempunyai risiko lebih tinggi karena endometrium yang belum matang serta pada ibu dengan usia >35 tahun karena endometrium yang kurang subur (Wahyu et al., 2019).

Hasil penelitian ini juga sejalan dengan penelitian oleh Nia Nurzia (2020), dengan hasil *p-value* 0,000 (<0,005) artinya ada hubungan yang signifikan antara usia ibu dengan kejadian plasenta previa. Hasil analisis *Odds Ration* (OR) 11,167 artinya ibu yang memiliki usia <20 dan > 35 tahun memiliki peluang 11 kali lebih besar untuk mengalami plasenta previa (Nia Nurzia, 2020).

Usia ibu dapat menentukan rentan atau tidaknya berbagai penyakit dan komplikasi yang terjadi pada tubuh sehingga dapat menyebabkan perubahan fisiologis tubuh. Ibu yang berusia <20 tahun berisiko lebih besar untuk memiliki sel yang hipoplasia. Sel desidua yang lebih kecil dari ukuran normal akan menyebabkan endometrium tidak bisa optimal dalam menerima hasil konsepsi. Usia >35 tahun juga akan menyebabkan vaskularisasi tidak normal karena terjadinya perubahan fisiologis karena penuaan, risiko yang bisa terjadi seperti sklerosis pembuluh darah. sklerosis pembuluh darah bisa terjadi pada pembuluh darah yang memvaskulrisasi endometrium. Obstruksi yang terjadi dapat menyebabkan pemberian nutrisi pada plasenta

tidak mencukupi kebutuhan janin dan akhirnya plasenta melakukan ekspansi ke dekat jalan lahir ibu (Suryanti Sihombing & Martinus, 2019).

Hasil penelitian ini menunjukkan terdapat hubungan yang bermakna antara usia ibu dengan kejadian plasenta previa. Hal ini sesuai dengan teori yang ada karena ibu dengan usia risiko tinggi yaitu kurang dari 20 tahun dan lebih dari 35 tahun memiliki endometrium yang tidak optimal. Ibu dengan usia kurang dari 20 tahun memiliki organ reproduksi yang belum matur sedangkan usia lebih dari 35 tahun memiliki organ reproduksi yang secara fisiologis fungsinya mulai menurun karena penambahan usia serta aliran darah juga tidak optimal karena otot polos pembuluh darah kontraktilitasnya berkurang.

2. Hubungan Jarak Kelahiran dengan Kejadian Plasenta Previa

Hasil penelitian menunjukkan terdapat hubungan yang bermakna antara jarak kelahiran dengan kejadian plasenta previa dengan *p-value* sebesar 0,000 ($p < 0,05$). Ibu dengan jarak kelahiran < 2 tahun berisiko 8,143 kali lebih besar berpeluang untuk mengalami plasenta previa daripada ibu dengan jarak kelahiran ≥ 2 tahun. Hal ini diperoleh dari *Odds Ratio* (OR) sebesar 8,143 pada CI 95% dengan *lower limit* sebesar 4,061 dan *upper limit* sebesar 16,328.

Hasil penelitian ini sesuai dengan Haifa Wahyu (2018), didapatkan *p-value* sebesar 0,005 hal ini menunjukkan ada hubungan antara jarak kehamilan dengan plasenta previa. Hasil OR diperoleh sebesar 4,364 dengan CI 95% yaitu 1,644 -11,580 maka ibu dengan jarak kehamilan risiko

4 kali lebih besar mengalami plasenta previa daripada ibu dengan jarak kehamilan risiko rendah (Wahyu et al., 2019).

Penelitian yang dilakukan Suwanti (2019) di Rumah Sakit Umum NTB juga sesuai dengan penelitian ini dengan hasil, ibu yang memiliki jarak kelahiran <2 tahun mempunyai risiko 3,7 kali lipat lebih besar dibandingkan dengan ibu dengan jarak kelahiran ≥ 2 tahun. Kondisi endometrium yang belum kembali siap untuk melakukan implantasi menjadi penyebab hal ini (S. Asih, 2019).

Hasil penelitian ini sejalan dengan teori yaitu, jarak kelahiran yang terlalu dekat menyebabkan terjadinya komplikasi persalinan. Hal ini dikarenakan kondisi ibu yang belum pulih sepenuhnya serta pemenuhan zat gizi yang belum optimal namun harus memenuhi kebutuhan janin yang dikandungnya. Ibu memerlukan waktu 2-5 tahun antara persalinan sebelumnya dengan yang sekarang (Yohanes, 2018)

Kondisi ibu yang belum pulih terkhususnya kondisi endometrium di bagian fundus masih belum siap menerima hasil konsepsi dan dijadikan tempat implantasi. Hal tersebut menyebabkan plasenta mencari tempat implantasi yang lebih baik. Kondisi ini dipengaruhi oleh, proses penyembuhan sel, kondisizat gizi ibu yang belum optimal namun harus memenuhi kebutuhan janin yang ada di dalam kandungannya sekarang (Mayang Sari & Budiarto, 2021).

Hasil penelitian ini menunjukkan adanya hubungan yang signifikan antara jarak kelahiran dengan kejadian plasenta previa. Jarak kelahiran <2 tahun akan menyebabkan perlekatan antara plasenta dengan desidua basalis berkurang karena masih belum pulih secara optimal akibat kehamilan sebelumnya. Ibu juga masih harus memberikann ASI kepada anaknya selama dua tahun, oleh karena itu akan banyak risiko yang timbul jika ibu memberikan ASI dalam masa kehamilannya.

3. Hubungan Riwayat Seksio Sesarea dengan Kejadia Plasenta Previa

Hasil penelitian menunjukkan terdapat hubungan yang bermakna antara riwayat seksio sesarea dengan kejadian plasenta previa dengan *p-value* sebesar 0,000 ($p < 0,05$). Ibu yang memiliki riwayat seksio sesarea berisiko 4,955 lebih tinggi daripada ibu yang tidak memiliki riwayat seksio sesarea. Hal ini diperoleh dari *Odds Ratio* (OR) sebesar 4,955 pada CI 95% dengan *lower limit* sebesar 2,495 dan *upper limit* sebesar 10,250.

Penelitian Indah et. al (2015) membuktikan hipotesis ini dengan nilai p 0,016 dan OR 1,775. Disimpulkan ibu yang memiliki riwayat operasi caesar > 2 kali mempunyai peluang 4,776 kali mengalami plasenta previa dibandingkan ibu yang tidak memiliki riwayat SC atau memiliki riwayat operasi caesar < 2 kali (Trianingsih et al., 2015).

Hasil penelitian ini sesuai dengan penelitian Dina et al (2019) dengan hasil *p-value* $0,010 < \alpha 0,05$ yang artinya ada hubungan antara riwayat seksio sesarea dengan kejadian plasenta previa. Hasil OR yang diperoleh adalah 5,000 yang berarti ibu dengan riwayat sc memiliki peluang 5 kali lebih besar

mengalami plasenta previa dibandingkan dengan yang tidak memiliki riwayat seksio sesarea. Hal ini sesuai dengan teori yaitu terdapat hubungan anatar riwayat seksio sesarea dengan kejadian plasenta previa yang disebabkan oleh timbulnya jaringan parut. Perdarahan terjadi karena adanya perkembangan segmen bawah uterus pada trimester ketiga (Guslatipa & Sari, 2020).

Hasil penelitian oleh Surani (2018) adalah ibu dengan riwayat seksio sesarea memiliki risiko 11 kali lebih besar mengalami plasenta previa dibandingkan dengan ibu yang tidak memiliki riwayat seksio sesarea. Sayatan pada dinding uterus menyebabkan luka parut di dalam rahim, hal ini akan memperbesar kemungkinan terjadinya plasenta previa karena jaringan uterus yang sudah tidak fisiologis. Endometrium bagian bawah yang tidak memiliki luka parut akan dipakai berimplantasi sehingga dapat menutup sebagian atau seluruh ostium uteri (Suraniningsih, 2018).

Terdapat hubungan yang bermakna antara riwayat seksio sesare dengan kejadian plasenta previa. Seksio sesarea mengharuskan adanya sayatan pada dinding abdomen yang menembus endometrium agar bayi bisa dikeluarkan. Sayatan ini akan menjadi bekas luka pada ibu dan seiring berjalannya waktu akan menjadi jaringan parut. Jaringan parut yang ada di dalam endometrium akan menghambat aliran darah menuju plasenta. Hambatan ini yang membuat plasenta memperluas permukaannya menuju segmen bawah rahim yang kaya akan jaringan pembuluh darah.

4. Hubungan Jumlah Paritas dengan Kejadian Plasenta Previa

Hasil penelitian menunjukkan terdapat hubungan yang bermakna antara jumlah paritas dengan kejadian plasenta previa dengan *p-value* sebesar 0,001 ($p < 0,05$). Ibu dengan paritas risiko tinggi berisiko 5,163 lebih tinggi daripada ibu dengan paritas risiko rendah. Hal ini diperoleh dari *Odds Ratio* (OR) sebesar 5,163 pada CI 95% dengan *lower limit* sebesar 1,885 dan *upper limit* sebesar 14,44.

Hasil penelitian ini sesuai dengan penelitian Indriyana et al (2020), didapatkan *p-value* 0,002 ($P \leq 0,05$) dan OR sebesar 2,563 (1,461-4,641) ini berarti bahwa ibu dengan paritas >3 memiliki peluang 2,563 kali lebih besar untuk mengalami plasenta previa daripada ibu primipara. Kesimpulan dari penelitian ini adalah secara statistik terdapat hubungan yang bermakna antara paritas dengan kejadian plasenta previa. Aliran darah yang tidak ke plasenta tidak cukup atau diperlukan lebih banyak sehingga plasenta akan memperluas permukaannya hingga menutupi jalan lahir (Lestari maya, 2020).

Penelitian lain yang sesuai adalah penelitian oleh Nia Nurzia (2020) dengan *p-value* 0,000 artinya terdapat hubungan yang signifikan antara paritas dengan plasenta previa. Hasil analisis OR diperoleh sebesar 4,800 yaitu ibu dengan paritas >3 memiliki risiko 5 kali lebih besar daripada ibu dengan paritas <3 . Plasenta previa sering terjadi lebih sering pada ibu dengan paritas tinggi daripada paritas rendah (Nia Nurzia, 2020).

Menurunnya kualitas endometrium akan menyebabkan vaskularisasi yang tidak optimal, serta sel pada endometrium akan mengalami atrofi. Implantasi yang terjadi pada daerah fundus akan menyebabkan plasenta memperluas permukaannya untuk menemukan tempat yang memenuhi kebutuhan nutrisi dan oksigen bagi janin (Larasati, 2018).

Berdasarkan penelitian ini jumlah Paritas yang tinggi adalah faktor risiko dari plasenta previa. Rahim yang terus menerus dipakai untuk implantasi blastokista, pastinya berbeda dengan rahim yang masih dalam keadaan subur dan optimal. Implantasi yang berulang dapat menyebabkan perlekatan jaringan di dalam rahim terus berkurang, sehingga plasenta meluas ke bagian bawah untuk memeperkuat adhesi jaringan.

5. Hubungan Riwayat Kuretase dengan Kejadian Plasenta Previa

Hasil penelitian menunjukkan terdapat hubungan yang bermakna antara riwayat kuretase dengan kejadian plasenta previa dengan *p-value* sebesar 0,001 ($p < 0,05$). Ibu yang memiliki riwayat kuretase berisiko 3,451 lebih tinggi daripada ibu yang tidak memiliki riwayat kuretase. Hal ini diperoleh dari *Odds Ratio* (OR) sebesar 3,451 pada CI 95% dengan *lower limit* sebesar 1,642 dan *upper limit* sebesar 7,252.

Hasil penelitian ini sesuai dengan Asih et al (2016) dengan *p-value* 0,000 yang berarti dapat disimpulkan bahwa secara statistik terdapat hubungan yang signifikan antara riwayat kuretase dengan kejadian plasenta previa. Kuretase merupakan proses untuk melepaskan jaringan yang melekat pada dinding uterus, tindakan ini dilakukan dengan memasukan kuret ke

dalam kavum uteri sehingga bisa menimbulkan risiko luka pada jaringan rahim. Komplikasi atau risiko yang bisa terjadi adalah perdarahan, perforasi, infeksi ataupun adanya robekan uterus. Robekan uterus akan memungkinkan timbulnya jaringan parut yang akan mengakibatkan plasenta terbentuk di bagian bawah uterus untuk menghindari pertumbuhan di tempat jaringan parut tersebut (Y. Asih & Idawati, 2016).

Penelitian oleh Husain et al (2019) didapatkan hasil *p-value* 0,001 yang berarti terdapat hubungan yang bermakna antara riwayat kuretase dengan kejadian plasenta previa. Hasil OR didapatkan sebesar 1,2 dengan upper dan lower limit 0,7-1,9 sehingga bisa disimpulkan bawa ibu yang memiliki riwayat kuretase memiliki risiko 1,2 kali lipat lebih besar mengalami plasenta previa daripada ibu yang tidak memiliki riwayat kuretase (Husain et al., 2019).

Kuretase dapat menyebabkan luka pada endometrium, luka tersebut akan menjadi jaringan parut dan menyebabkan vaskularisasi yang tidak optimal. Janin membutuhkan nutrisi dan oksigen dari plasenta, jika vaskularisasi dari uterus ke plasenta tidak optimal maka plasenta akan memperluas permukaannya untuk mendapatkan vaskularisasi lain. Melebarnya plasenta menuju jalan lahir yang menyebabkan terjadinya plasenta previa (Trianingsih et al., 2015).

Berdasarkan penelitian ini riwayat kuretase memiliki hubungan yang bermakna dengan kejadian plasenta previa. Kuretase dapat menyebabkan perlukaan di dalam dinding rahim sehingga luka tersebut bisa menjadi hambatan aliran darah menuju plasenta. Plasenta yang tidak dapat memenuhi kebutuhan janin akan mencari sumber vaskularisasi di segmen bawah rahim sehingga dapat mengakibatkan plasenta previa.

6. Hubungan Riwayat Abortus dengan Kejadian Plasenta Previa

Hasil penelitian menunjukkan terdapat hubungan yang bermakna antara riwayat abortus dengan kejadian plasenta previa dengan *p-value* sebesar 0,000 ($p < 0,05$). Ibu yang memiliki riwayat abortus berisiko 3,769 lebih tinggi daripada ibu yang tidak memiliki riwayat seksio sesarea. Hal ini diperoleh dari *Odds Ratio* (OR) sebesar 3,769 pada CI 95% dengan *lower limit* sebesar 1,951 dan *upper limit* sebesar 7,280.

Hasil penelitian ini sesuai dengan penelitian oleh Maria (2015), didapatkan nilai OR riwayat abortus 0,324 dengan kelompok kasus 15 dan kelompok kontrol 81, yang artinya abortus 0,3 kali lebih berisiko daripada yang tidak memiliki riwayat abortus. Hal ini disebabkan Ibu dengan riwayat abortus memiliki keadaan endometrium yang kurang baik atau subur untuk menerima hasil konsepsi yang menyebabkan plasenta mencari tempat lain yang vaskularisasinya dapat memenuhi kebutuhan janin yaitu di segmen bawah uterus (Maria & Yohanes, 2015).

Penelitian oleh Eliagita (2019) didapatkan nilai *p* sebesar 0,013, artinya ada hubungan antara riwayat abortus dengan kejadian plasenta

previa. Nilai OR dari penelitian ini sebesar 4,235 yang berarti responden yang memiliki riwayat abortus berisiko 4,2 kali lebih tinggi untuk mengalami plasenta previa dibandingkan dengan responden yang tidak memiliki riwayat abortus (Eliagita et al., 2019).

Komplikasi atau risiko yang ditimbulkan oleh ibu yang memiliki riwayat abortus adalah perubahan pada desidua. Perdarahan hamil muda yang terjadi akan menyebabkan jaringan disekitar tidak menyuplai nutrisi dan oksigen yang cukup untuk janin, sehingga plasenta harus meluas ke daerah yang vaskularisasinya baik yaitu di segmen bawah rahim (Metti Diana, 2016).

Hasil penelitian ini menunjukkan bahwa riwayat abortus berhubungan dengan kejadian plasenta previa. Abortus adalah perdarahan hamil di usia kurang dari 20 tahun. Perdarahan yang terjadi pada masa kehamilan muda menyebabkan bekas luka perdarahan, serta adanya robekan atau ruptur pada pembuluh darah. Hal ini yang menyebabkan efek pada kehamilan selanjutnya, ibu dengan riwayat abortus memiliki risiko lebih tinggi untuk mengalami komplikasi kehamilan salah satunya plasenta previa.

C. Keterbatasan Penelitian

Penelitian yang dilakukan bersifat retrospektif dan menggunakan data sekunder berupa rekam medik. Keterbatasan menggunakan rekam medik adalah beberapa variabel tidak dapat ditemukan. Hal ini dapat disebabkan karena penulisan yang tidak lengkap, sehingga peneliti tidak bisa memasukan rekam medik tersebut. Rekam medik yang dapat diobservasi per harinya memiliki batasan jumlah sehingga penelitian berlangsung lebih lama dari yang diperkirakan



BAB 5

SARAN DAN KESIMPULAN

A. Kesimpulan

Berdasarkan hasil dari analisis data penelitian Analisis Faktor Risiko yang Berhubungan dengan Kejadian Plasenta Previa di RSIA Ananda Makassar maka dapat disimpulkan sebagai berikut:

- a. Sampel yang dikumpulkan untuk penelitian ini pada awalnya adalah 117 sampel namun menjadi 120 sampel agar lebih banyak dan mempermudah statistika pengolahan data.
- b. Faktor faktor yang mempengaruhi kejadian plasenta previa berdasarkan penelitian ini adalah, usia ibu, jarak kelahiran, riwayat seksio sesarea, jumlah paritas, riwayat kuretase dan riwayat abortus.
- c. Terdapat hubungan yang bermakna antara usia ibu dengan kejadian plasenta previa di RSIA Ananda Makassar. Usia ibu <20 tahun dan >35 tahun merupakan faktor risiko ibu mengalami plasenta previa.
- d. Terdapat hubungan yang bermakna antara jarak kelahiran dengan kejadian plasenta previa di RSIA Ananda Makassar. Jarak kelahiran ibu <2 tahun merupakan faktor risiko ibu mengalami plasenta previa.
- e. Terdapat hubungan yang bermakna antara jumlah paritas dengan kejadian plasenta previa di RSIA Ananda Makassar. Jumlah paritas >3 adalah faktor risiko ibu mengalami plasenta previa.

- f. Terdapat hubungan yang bermakna antara riwayat seksio sesarea dengan kejadian plasenta previa di RSIA Ananda Makassar. Riwayat seksio sesarea adalah faktor risiko ibu mengalami plasenta previa.
- g. Terdapat hubungan yang bermakna antara riwayat kuretase dengan kejadian plasenta previa di RSIA Ananda Makassar. Riwayat kuretase adalah faktor risiko ibu mengalami plasenta previa.
- h. Terdapat hubungan yang bermakna antara riwayat abortus dengan kejadian plasenta previa di RSIA Ananda Makassar. Riwayat abortus adalah faktor risiko ibu mengalami plasenta previa.
- i. Variabel independen yang paling dominan berpengaruh dengan kejadian plasenta previa adalah usia ibu.

B. Saran

1. Bagi Masyarakat

- a. Memperhatikan faktor risiko yang dapat meningkatkan kejadian plasenta previa, sehingga dapat melakukan pencegahan lebih awal selama masa kehamilan.
- b. Rutin melakukan pemeriksaan kehamilan dan memperhatikan saran tenaga kesehatan demi kondisi ibu dan janin.
- c. Menambah informasi dan wawasan ibu serta keluarga ibu agar dapat bersama-sama menghindari faktor risiko yang ada.

2. Bagi Tenaga Kesehatan

- a. Petugas kesehatan diharapkan dapat mengenali faktor risiko plasenta previa serta melakukan usaha untuk mencegah kejadian tersebut sembari melakukan pemeriksaan rutin yaitu *antenatal care*.
- b. Petugas kesehatan diharapkan dapat mengisi rekam medik secara lengkap dan dapat terbaca untuk kebutuhan penelitian, maupun pasien itu sendiri. Rekam medik juga harus disimpan dengan rapi dan aman agar tidak hilang.

3. Bagi Peneliti Selanjutnya

- a. Penelitian ini diharapkan bisa menjadi rujukan dan referensi tambahan untuk penelitian selanjutnya yang berhubungan dengan plasenta previa.
- b. Melakukan penelitian di rumah sakit atau fasilitas kesehatan lainnya yang berhubungan plasenta previa.
- c. Melakukan penelitian dengan variabel faktor risiko yang lebih banyak.

DAFTAR PUSTAKA

- Al-Tusi, A.-S., & Al-Hasan. (2017). *Al-Tibyan fi tafsir al-Qur'an*. Maktab al-I'lam al-Islami.
- Asih, S. (2019). Hubungan Jarak Kehamilan dengan Kejadian Plasenta Previa. *Jurnal Ilmiah Obgin*, 3(1).
- Asih, Y., & Idawati, I. (2016). Riwayat Kuretase Dan Seksio Caesaria Pada Pasien Dengan Plasenta Previa Di Rumah Sakit Provinsi Lampung. *Jurnal Keperawatan*, 12(2), 179–184.
- Bagian Kebidanan dan Penyakit Kandungan Fakultas Kedokteran Universitas Lambung Mangkurat. (2015). *Panduan Praktik Klinis Obstetri Ginekologi* (pp. 55–56).
- Baldwin, H. J., Patterson, J. A., & Tanya A Nippita. (2018). Antecedents of Abnormally Invasive Placenta in Primiparous Women: Risk Associated With Gynecologic Procedures. *Obstet Gynecol*, 131(2).
- Chan, P. (2017). *Current Clinical Strategies Gynecology and Obstetrics* (5th ed.).
- Comitte on Practice Bulletins Obsstetrics. (2017). Postpartum Hemorrhage. *Practice Guideline Obstet Gynecol*, 130(4).
- Damanah, G. (2019). *Metodologi Penelitian*. CV Hira Tech.
- Diana Sitti Aras, Kurnaesih Een, A. (2018). Analisis Faktor Yang Berisiko Terhadap Kejadian Plasenta Plevia Di Rsud Polewali Mandar Prosiding Seminar Nasional 2018 Seminar Nasional Sinergitas Multidisiplin Ilmu Pengetahuan dan Teknologi (SMIPT), 165. *Sinergitas Multidisiplin Ilmu Pengetahuan Dan Teknologi*, 1(April), 164–171.
- Dippel, A. L. (2022). Placenta previa. *American Practitioner and Digest of Treatment*, 2(9), 597–602.
- Eliagita, C., Subina, P., Oklaini, S. T., & Zulhijjah, S. (2019). Faktor-faktor yang Berhubungan dengan Kejadian Plasenta Previa di Rumah Sakit Umum Daerah

- Siti Aisyah Kota Lubuklinggau. *Midwifery Health Jurnal*, 5(2).
- Feng, Y., Li, X.-Y., & Xiao, J. (2018). Risk Factors and Pregnancy Outcomes: Complete versus Incomplete Placenta Previa in Mid-pregnancy. *Curr Med Sci*, 38(4).
- Guslatipa, D., & Sari, E. P. (2020). Hubungan Riwayat Operasi Sesarea, Riwayat Abortus Dan Kehamilan Kembar Dengan Kejadian Plasenta Previa. *Jurnal 'Aisyiyah Medika*, 4. <https://doi.org/10.36729/jam.v4i2.221>
- Hartuti, N. (2018). Hubungan Riwayat Sectio Caesarea dan Paritas Terhadap Kejadian Plasenta Previa di RSUD Haji Makassar Tahun 2018. *Jurnal Kesehatan Delima Pelamonia*, 2(2), 125–130. <https://doi.org/10.37337/jkdp.v2i2.78>
- Heryana, A. (2020). Analisis Data Penelitian Kuantitatif. *Penerbit Erlangga, Jakarta, June*, 1–11. <https://doi.org/10.13140/RG.2.2.31268.91529>
- Hoesin, H. (2017). *Mengedit Koding dan Tabulasi* (Liszhan (ed.)). Wordpress.
- Husain, W. R., Wagey, F., & Suparman, E. (2019). Hubungan Kejadian Plasenta Previa dengan Riwayat Kehamilan Sebelumnya. *E-CliniC*, 8(1). <https://doi.org/10.35790/ecl.v8i1.27095>
- Kemal, A., Taufiq, A., Suhartoyo, A., & Puspongoro, A. (2015). *Buku Pelayanan Kesehatan Ibu di Fasilitas Kesehatan Dasar dan Rujukan* (E. M. Moegni & D. Ocviciyanti (eds.); Edisi Pert). Kementerian Kesehatan Republik Indonesia.
- Kemenkes RI. (2020). Profil Kesehatan Indonesia Tahun 2019. In *Short Textbook of Preventive and Social Medicine* (pp. 28–28). https://doi.org/10.5005/jp/books/11257_5
- Kemenkes RI. (2021). Profil Kesehatan Indonesia 2020. In *IT - Information Technology* (Vol. 48, Issue 1, pp. 6–11). <https://doi.org/10.1524/itit.2006.48.1.6>
- Kemenkes RI. (2022). PROFIL KESEHATAN INDONESIA TAHUN 2021. In *IT*

- *Information Technology* (Vol. 48, Issue 1). <http://www.kemkes.go.id>

Kementrian Agama RI. (2016). *Tafsir Ilmi Penciptaan Manusia Dalam Prespektif Al-Quran dan Sains*. DIPA Lajnah Pentasihihan Mushaf Al-Quran.

Konar, H. (2015). DC Dutta's Textbook of Obstetric. In *ISBN* (Eight Edit). Jaypee Brother Medical.

Larasati, E. W. (2018). Hubungan Paritas Terhadap Kejadian Plasenta Previa RSIA Sitti Khadijah 1 Makassar - 2018. *Jurnal Kesehatan Delimia Pelamonia*, 2(1), 41–45.

Lei Jing, Guei Wei, S. M. (2018). Effect of site of placentation on pregnancy outcomes in patients with placenta previa. *PLoS One*, 13(7).

Lestari maya, I. (2020). Antara Paritas Dan Umur Ibu Dengan Kejadian Plasenta Previa Indriyani Maya Lestari, Hubungan Misbah, Nurul La Tansa Mashiro, Akbid Kemenkes Banten, Poltekkes. In *Jurnal Obstretika Scientia* (Vol. 2, Issue 2). <https://ejurnal.latansamashiro.ac.id/index.php/OBS/article/view/127>

Lockwood, C. J., & Stieglitz, K. R. (2022). Placenta Previa Management. *Literature Review UptoDate*, 14(31), 1–31.

Maria, M., & Yohanes, D. (2015). Hubungan usia dan riwayat abortus dengan kejadian plasenta previa pada Ibu. *Penelitian Ilmiah*, 1(1), 42–53. [http://repository.uki.ac.id/1357/1/Karakter Fisik dan Non Fisik Dusun Mantran Wetan Kabupaten Magelang.pdf](http://repository.uki.ac.id/1357/1/Karakter_Fisik_dan_Non_Fisik_Dusun_Mantran_Wetan_Kabupaten_Magelang.pdf)

Mariza, A., & Purnamasari, D. R. (2021). Hubungan Antara Paritas Ibu Dengan Kejadian Plasenta Previa Di Ruang Kebidanan Rsud Dr. H Abdul Moeloek Provinsi Lampung. In *Malahayati Nursing Journal* (Vol. 3, Issue 1, pp. 92–100). <https://doi.org/10.33024/manuju.v3i1.3221>

Mayang Sari, D. S., & Budianto, Y. (2021). Faktor-Faktor yang Mempengaruhi Kejadian Plasenta Previa di Rumah Sakit Umum Daerah Kota Prabumulih. *Jurnal Ilmiah Universitas Batanghari Jambi*, 21(3), 1218.

<https://doi.org/10.33087/jiubj.v21i3.1661>

- Metti Diana. (2016). Hubungan Umur dan Paritas dengan Kejadian Plasenta Previa pada Ibu Bersalin. *Jurnal Keperawatan*, *XII*(1), 112. <https://ejurnal.poltekkes-tjk.ac.id/index.php/JKEP/article/view/367>
- Mursalim, N. H., Saharuddin, S., Nurdin, A., & Inayah Sari, J. (2021). Analisis Faktor Risiko Yang Berhubungan Dengan Kejadian Plasenta Previa. *Jurnal Kedokteran*, *6*(2), 100. <https://doi.org/10.36679/kedokteran.v6i2.338>
- Nia Nurzia. (2020). *Hubungan usia dan paritas ibu dengan kejadian* (Vol. 4, Issue 04, pp. 310–316).
- Peng, Z. H., Xiong, Z., & Zhao, B. S. (2019). Prophylactic abdominal aortic balloon occlusion: An effective method of controlling hemorrhage in patients with placenta previa or accreta. *Exp Ther Med*, *17*(2).
- Prawirohardjo, S. (2014). *Ilmu Kebidanan* (A. bari Sarifuddin, T. Rachimhadhi, & gularfi h. Wiknjosastro (eds.); 4th ed.). PT. Bina Pustaka Aarwono Prawirohardjo.
- Puteri, S. A., & Atika. (2021). Analisis Faktor Risiko yang Berhubungan Dengan Plasenta Previa di IRD Dr Soetomo Surabaya. *Jurnal Kesehatan*, *789*, 41–49. <http://journal.unair.ac.id/download-fullpapers-msjd7ad7f63b2full.pdf>
- Ramdhan, B. R. (2022). Plasenta Previa : Mekanisme dan Faktor Risiko. *Jurnal Ilmiah Kesehatan Sandi Husada*, *11*(1), 208–219.
- Rami, S. (2015). Abnormal Placentation: Placenta Previa, Vasa Previa, and Placenta Accreta. *Obstet Gynecol. Arch Gynecol Obstet*, *126*(3).
- Rinaldi, S. F., & Mujianto, B. (2017). Metodologi Penelitian dan Statistik. *News.Ge*, <https://news.ge/anakliis-porti-aris-qveynis-momava>. <https://doi.org/10.16309/j.cnki.issn.1007-1776.2003.03.004>
- Sanad, A. S., Mahran, A. E., & Aboufotoh, M. E. (2018). The effect of uterine artery ligation in patients with central placenta pevia: a randomized controlled

trial. *BMC Pregnancy Childbirth*, 18(1).

Sandra, S., Purnamasari, N. I., & Said. (2021). Analisis Faktor Risiko yang Berpengaruh terhadap Kejadian Plasenta Previa pada Ibu Bersalin. *Jurnal Ilmiah Obsgin*, 13(3), 181–191. <https://stikes-nhm.e-journal.id/OBJ/index%0AArticle>

Suraniningsih. (2018). Hubungan Riwayat SC dengan Kejadian Plasenta Previa. *Journal Clinica Obsteric And Gynecology*, 1(2).

Suryanti Sihombing, & Martinus, F. D. (2019). Hubungan Usia Ibu Hamil Dengan Kejadian Plasenta Previa Di Rumah Sakit Camatha Sahidya Kota Batam. *Zona Kedokteran: Program Studi Pendidikan Dokter Universitas Batam*, 9(3), 28–34. <https://doi.org/10.37776/zked.v9i3.298>

Syafitri, E., & Suwardi, S. (2020). Faktor-Faktor yang Berhubungan dengan Plasenta Previa di RSUP H. Adam Malik Medan Tahun 2018. *Jurnal Ners Dan Kebidanan (Journal of Ners and Midwifery)*, 7(2), 182–189. <https://doi.org/10.26699/jnk.v7i2.art.p182-189>

Trianingsih, I. (2019). Hubungan Riwayat Sectio Caesarea Dan Riwayat Placenta Previa Pada Kehamilan Sebelumnya Dengan Kejadian Placenta Previa. *Jurnal Kesehatan Metro Sai Wawai*, 6(2), 65–68. <https://ejurnal.poltekkes-tjk.ac.id/index.php/JKM/article/view/1352>

Trianingsih, I., Mardhiyah, D., & Duarsa, artha budi susila. (2015). Faktor - Faktor Yang Berpengaruh Pada Timbulnya Kejadian Plasenta Previa. *Jurnal Kedokteran Yarsi*, 23(2), 103–113.

Wahyu, H., Febriawati, H., Martika Yos, & Lina, L. F. (2019). Faktor-Faktor Yang Berhubungan Dengan Kejadian Placenta Previa. *Jurnal Keperawatan Muhammadiyah Bengkulu*, 07(2), 114–123. <http://jurnal.umb.ac.id/index.php/keperawatan/issue/view/37>

WHO. (2021). World Health Statistics: Monitoring Health for the SGD 2021. In *Industry and Higher Education* (Vol. 3, Issue 1).

[http://journal.unilak.ac.id/index.php/JIEB/article/view/3845%0Ahttp://dspac
e.uc.ac.id/handle/123456789/1288](http://journal.unilak.ac.id/index.php/JIEB/article/view/3845%0Ahttp://dspac
e.uc.ac.id/handle/123456789/1288)

Yohanes, M. (2018). Hubungan Jarak Kehamilan dengan Plasenta Previa. *Jurnal Ilmiah Obgin*, 2(2).



LAMPIRAN

A. Master Tabel

B. Hasil SPSS

1. Hasil Uji Univariat

a. Plasenta Previa

		Frequency	Percent	Valid Percent	Cumulative Percent
Valid	Kasus	120	50.0	50.0	50.0
	Kontrol	120	50.0	50.0	100.0
	Total	240	100.0	100.0	

b. Usia Ibu

		Frequency	Percent	Valid Percent	Cumulative Percent
Valid	<20 dan >35 Tahun	75	31.3	31.3	31.3
	20-35 Tahun	165	68.8	68.8	100.0
	Total	240	100.0	100.0	

c. Jarak Kelahiran

		Frequency	Percent	Valid Percent	Cumulative Percent
Valid	<2 Tahun	69	28.8	28.8	28.8
	≥2 Tahun	171	71.3	71.3	100.0
	Total	240	100.0	100.0	

d. Riwayat SC

		Frequency	Percent	Valid Percent	Cumulative Percent
Valid	Ada	51	21.3	21.3	21.3
	Tidak Ada	189	78.8	78.8	100.0
	Total	240	100.0	100.0	

e. Jumlah Paritas

		Frequency	Percent	Valid Percent	Cumulative Percent
Valid	>3x Melahirkan	27	11.3	11.3	11.3
	≤3x Melahirkan	213	88.8	88.8	100.0
	Total	240	100.0	100.0	

f. Riwayat Kuretase

		Frequency	Percent	Valid Percent	Cumulative Percent
Valid	Ada	42	17.5	17.5	17.5
	Tidak Ada	198	82.5	82.5	100.0
	Total	240	100.0	100.0	

g. Riwayat Abortus

		Frequency	Percent	Valid Percent	Cumulative Percent
Valid	Ada	57	23.8	23.8	23.8
	Tidak Ada	183	76.3	76.3	100.0
	Total	240	100.0	100.0	

2. Hasil Uji Bivariat

a. Hubungan Usia Ibu dengan Plasenta Previa

	Value	df	Asymptotic Significance (2-sided)	Exact Sig. (2-sided)	Exact Sig. (1-sided)
Pearson Chi-Square	42.841 ^a	1	.000		
Continuity Correction ^b	41.038	1	.000		
Likelihood Ratio	45.344	1	.000		
Fisher's Exact Test				.000	.000
Linear-by-Linear Association	42.663	1	.000		
N of Valid Cases	240				

RISK ESTIMATE

	Value	95% Confidence Interval	
		Lower	Upper
Odds Ratio for Usia Ibu (<20 dan >35 Tahun / 20-35 Tahun)	7.828	4.036	15.181
For cohort Plasenta Previa = Kasus	2.275	1.805	2.867
For cohort Plasenta Previa = Kontrol	.291	.179	.472
N of Valid Cases	240		

b. Hubungan Jarak Kelahiran dengan Plasenta Previa

Chi-Square Tests

	Value	df	Asymptotic Significance (2-sided)	Exact Sig. (2-sided)	Exact Sig. (1-sided)
Pearson Chi-Square	41.190 ^a	1	.000		
Continuity Correction ^b	39.380	1	.000		
Likelihood Ratio	43.876	1	.000		
Fisher's Exact Test				.000	.000
Linear-by-Linear Association	41.018	1	.000		
N of Valid Cases	240				

a. 0 cells (0.0%) have expected count less than 5. The minimum expected count is 34.50.

b. Computed only for a 2x2 table

Risk Estimate

	Value	95% Confidence Interval	
		Lower	Upper
Odds Ratio for Jarak Kelahiran (<2 Tahun / ≥2 Tahun)	8.143	4.061	16.328
For cohort Plasenta Previa = Kasus	2.242	1.792	2.806
For cohort Plasenta Previa = Kontrol	.275	.163	.466
N of Valid Cases	240		

c. Hubungan Riwayat SC dengan Plasenta Previa

	Value	df	Asymptotic Significance (2-sided)	Exact Sig. (2-sided)	Exact Sig. (1-sided)
Pearson Chi-Square	20.940 ^a	1	.000		
Continuity Correction ^b	19.521	1	.000		
Likelihood Ratio	21.986	1	.000		
Fisher's Exact Test				.000	.000
Linear-by-Linear Association	20.853	1	.000		
N of Valid Cases	240				

a. 0 cells (0.0%) have expected count less than 5. The minimum expected count is 25.50.

b. Computed only for a 2x2 table

Risk Estimate

	Value	95% Confidence Interval	
		Lower	Upper
Odds Ratio for Riwayat SC (Ada / Tidak Ada)	4.955	2.395	10.250
For cohort Plasenta Previa = Kasus	1.853	1.487	2.309
For cohort Plasenta Previa = Kontrol	.374	.219	.640
N of Valid Cases	240		

d. Hubungan Riwayat Jumlah Paritas dengan Plasenta Previa

Chi-Square Tests

	Value	df	Asymptotic Significance (2-sided)	Exact Sig. (2-sided)	Exact Sig. (1-sided)
Pearson Chi-Square	12.061 ^a	1	.001		
Continuity Correction ^b	10.683	1	.001		
Likelihood Ratio	12.913	1	.000		
Fisher's Exact Test				.001	.000
Linear-by-Linear Association	12.010	1	.001		
N of Valid Cases	240				

a. 0 cells (0.0%) have expected count less than 5. The minimum expected count is 13.50.

b. Computed only for a 2x2 table

Risk Estimate

	Value	95% Confidence Interval	
		Lower	Upper
Odds Ratio for Paritas (>3x Melahirkan / ≤3x Melahirkan)	5.163	1.885	14.144
For cohort Plasenta Previa = Kasus	1.771	1.405	2.232
For cohort Plasenta Previa = Kontrol	.343	.154	.764
N of Valid Cases	240		

e. Hubungan Riwayat Kuretase dengan Plasenta Previa

Chi-Square Tests

	Value	df	Asymptotic Significance (2-sided)	Exact Sig. (2-sided)	Exact Sig. (1-sided)
Pearson Chi-Square	11.544 ^a	1	.001		
Continuity Correction ^b	10.418	1	.001		
Likelihood Ratio	11.945	1	.001		
Fisher's Exact Test				.001	.001
Linear-by-Linear Association	11.496	1	.001		
N of Valid Cases	240				

a. 0 cells (0.0%) have expected count less than 5. The minimum expected count is 21.00.

b. Computed only for a 2x2 table

Risk Estimate

	Value	95% Confidence Interval	
		Lower	Upper
Odds Ratio for Riwayat Kuretase (Ada / Tidak Ada)	3.451	1.642	7.253
For cohort Plasenta Previa = Kasus	1.642	1.295	2.081
For cohort Plasenta Previa = Kontrol	.476	.282	.803
N of Valid Cases	240		

f. Hubungan Riwayat Abortus dengan Plasenta Previa

Chi-Square Tests

	Value	df	Asymptotic Significance (2- sided)	Exact Sig. (2- sided)	Exact Sig. (1- sided)
Pearson Chi-Square	16.773 ^a	1	.000		
Continuity Correction ^b	15.554	1	.000		
Likelihood Ratio	17.315	1	.000		
Fisher's Exact Test				.000	.000
Linear-by-Linear Association	16.703	1	.000		
N of Valid Cases	240				

a. 0 cells (0.0%) have expected count less than 5. The minimum expected count is 28.50.

b. Computed only for a 2x2 table



Risk Estimate

	Value	95% Confidence Interval	
		Lower	Upper
Odds Ratio for Riwayat Abortus (Ada / Tidak Ada)	3.769	1.951	7.280
For cohort Plasenta Previa = Kasus	1.729	1.375	2.173
For cohort Plasenta Previa = Kontrol	.459	.292	.721
N of Valid Cases	240		

3. Hasil Uji Multivariat

Variables in the Equation

	B	S.E.	Wald	df	Sig.	Exp(B)	95% C.I. for EXP(B)	
							Lower	Upper
Step 1 ^a								
Usia Ibu	3.185	.663	23.059	1	.000	24.175	6.588	88.717
Jarak Kelahiran	-.131	.059	4.996	1	.025	.877	.782	.984
Paritas	-.087	.172	.252	1	.615	.917	.654	1.286
Riwayat SC	-1.423	.859	2.742	1	.098	.241	.045	1.299
Riwayat Kuretase	.927	.611	2.300	1	.129	2.527	.763	8.377
Riwayat Abortus	1.300	.635	4.190	1	.041	3.668	1.057	12.728
Constant	-5.058	1.280	15.624	1	.000	.006		

a. Variable(s) entered on step 1: Usia Ibu, Jarak Kelahiran, Paritas, Riwayat SC, Riwayat Kuretase, Riwayat Abortus.

C. Etik



KOMITE ETIK PENELITIAN KESEHATAN
HEALTH RESEARCH ETHICS COMMITTEE
UNIVERSITAS ISLAM NEGERI ALAUDDIN MAKASSAR
UNIVERSITAS ISLAM NEGERI ALAUDDIN MAKASSAR

KETERANGAN LAYAK ETIK
DESCRIPTION OF ETHICAL EXEMPTION
"ETHICAL EXEMPTION"

No: E.047/KEPK/FKIK/I/2023

Protokol penelitian yang diusulkan oleh:
The research protocol proposed by

Peneliti utama : Annisa Dwi Kemalahayati
Principal In Investigator

Nama Institusi : Universitas Islam Negeri Alauddin Makassar
Name of the Institution

Dengan judul:
Title

"Analisis Faktor Resiko yang Berhubungan dengan kejadian Plasenta Previa di RSIA Ananda Kota Makassar"

"Analysis of Risk Factors Associated with the Incidence of Placenta Previa at RSIA Ananda, Makassar City"

Dinyatakan layak etik sesuai 7 (tujuh) Standar WHO 2011, yaitu 1) Nilai Sosial, 2) Nilai Ilmiah, 3) Pemerataan Beban dan Manfaat, 4) Risiko, 5) Bujukan/Eksploitasi, 6) Kerahasiaan dan Privacy, dan 7) Persetujuan Setelah Penjelasan, yang merujuk pada Pedoman CIOMS 2016. Hal ini seperti yang ditunjukkan oleh terpenuhinya indikator setiap standar.

Declared to be ethically appropriate in accordance to 7 (seven) WHO 2011 Standards. 1) Social Values, 2) Scientific Values, 3) Equitable Assessment and Benefits, 4) Risks, 5) Persuasion/Exploitation, 6) Confidentiality and Privacy, and 7) Informed Consent, referring to the 2016 CIOMS Guidelines. This is as indicated by the fulfillment of the indicators of each standard.

Pernyataan Laik Etik ini berlaku selama kurun waktu tanggal 25 Januari 2023 sampai dengan tanggal 25 Januari 2024.

This declaration of ethics applies during the period January 25th, 2023 until January 25th, 2024.

January 25th, 2023
Professor and Chairperson.

DR. Dr. Syatirah, Sp.A., M.Kes

D. Balitbangda



PEMERINTAH PROVINSI SULAWESI SELATAN
DINAS PENANAMAN MODAL DAN PELAYANAN TERPADU SATU PINTU

Jl. Bougenville No.5 Telp. (0411) 441077 Fax. (0411) 448936
Website : <http://simap-new.sulselprov.go.id> Email : ptsp@sulselprov.go.id
Makassar 90231

Nomor : **13688/S.01/PTSP/2023** Kepada Yth.
Lampiran : - Direktur RSIA Ananda Makassar
Perihal : **izin penelitian**

di-
Tempat

Berdasarkan surat Ketua LPPM UIN Alauddin Makassar Nomor : B-1814/UN.04/LP2M/PP.00.9/1/2023 tanggal 02 Januari 2023 perihal tersebut diatas, mahasiswa/peneliti dibawah ini:

N a m a : **ANNISA DWI KEMALAHAYATI**
Nomor Pokok : 70600119027
Program Studi : Pendidikan Dokter
Pekerjaan/Lembaga : Mahasiswa (S1)
Alamat : Jl. H.M. Yasin Limpo No.36 Romang Polong-Gowa

PROVINSI SULAWESI SELATAN

Bermaksud untuk melakukan penelitian di daerah/kantor saudara dalam rangka menyusun SKRIPSI, dengan judul :

" ANALISIS FAKTOR RISIKO YANG BERHUBUNGAN DENGAN KEJADIAN PLASENTA PREVIA DI RSIA ANANDA MAKASSAR "

Yang akan dilaksanakan dari : Tgl. **17 Januari s/d 28 Februari 2023**

Sehubungan dengan hal tersebut diatas, pada prinsipnya kami **menyetujui** kegiatan dimaksud dengan ketentuan yang tertera di belakang surat izin penelitian.

Demikian Surat Keterangan ini diberikan agar dipergunakan sebagaimana mestinya.

Diterbitkan di Makassar
Pada Tanggal 17 Januari 2023

A.n. GUBERNUR SULAWESI SELATAN
KEPALA DINAS PENANAMAN MODAL DAN PELAYANAN TERPADU
SATU PINTU PROVINSI SULAWESI SELATAN



Ir. H. SULKAF S LATIEF, M.M.
Pangkat : PEMBINA UTAMA MADYA
Nip : 19630424 198903 1 010

Tembusan Yth
1. Ketua LPPM UIN Alauddin Makassar di Makassar;
2. *Pertinggal.*

E. Surat Keterangan Telah Melakukan Penelitian



Rumah Sakit Ibu dan Anak ANANDA

Jl. Andi Djemma No. 57, Makassar – Indonesia
Telp. +62411 – 874596, Fax : +62411 – 853694
Email : sekretariat@anandahospital.com | Website : www.anandahospital.com

SURAT KETERANGAN PENELITIAN

NOMOR : 041/RSIA-A/II/2023

Yang bertanda tangan dibawah ini:

Nama : Qalbia Muhammad Nur, SKM., MARS
Jabatan : Sekretaris Direktur

Menerangkan bahwa:

Nama : Annisa Dwi Kemalayahati
Asal Institusi : FK – UIN ALAUDDIN
Judul : ***“Analisis Faktor Risiko Yang Berhubungan dengan Kejadian
Plasenta Previa di RSIA Ananda Kota Makassar”***

Adalah benar telah melakukan penelitian di RSIA ANANDA Makassar pada tanggal 24 Januari – 7 Februari 2023

Demikian surat keterangan ini diberikan untuk dipergunakan sebagaimana mestinya.

Makassar, 25 November 2021
Sekretaris Direktur

Qalbia Muhammad Nur, SKM., MARS

F. Dokumentasi



AL-ROBBIYIN
MAKASSAR