

**UJI MORFOLOGI FITOSOM DAUN LARUNA (*Chromolaena odorata* L.)**

**MENGGUNAKAN SEM (*Scanning Elektron Microcope*)**



UNIVERSITAS ISLAM NEGERI  
**ALAUDDIN**  
MAKASSAR

**SKRIPSI**

Diajukan untuk Memenuhi Salah Satu Syarat Meraih  
Gelar Sarjana Farmasi pada Jurusan Farmasi  
Fakultas Kedokteran dan Ilmu Kesehatan  
UIN Alauddin Makassar

**AULIA DINDA PUTRI**  
**NIM : 70100118010**

**FAKULTAS KEDOKTERAN DAN ILMU KESEHATAN**  
**UIN ALAUDDIN MAKASSAR**

**2023**

## PERNYATAAN KEASLIAN SKRIPSI

Mahasiswa yang bertandatangan di bawah ini:

Nama : Aulia Dinda Putri

Nim : 70100118010

Tempat, Tanggal Lahir : Timika, 01 Oktober 2000

Jurusan : Farmasi

Fakultas : Kedokteran dan Ilmu Kesehatan

Alamat : Jl. Tun Abd Razak. Gowa

Judul : Uji Morfologi Fitosom Daun Laruna (*Chromolaena odorata* L.) Menggunakan SEM (*Scanning Elektron Microcope*).

Menyatakan bahwa skripsi ini benar merupakan hasil karya penulis sendiri. Jika dikemudian hari terbukti bahwa ia merupakan duplikat, tiruan atau dibuat oleh orang lain sebagian atau seluruhnya maka skripsi dan gelar yang diperoleh karenanya batal demi hukum.

Gowa,

2023

Penulis

Aulia Dinda Putri

NIM. 70100118010

## PENGESAHAN SKRIPSI

Skripsi yang berjudul "*Uji Morfologi Fitosom Daun Laruna (Chromolaena Odorata L.) Menggunakan SEM (Scanning Electron Microscope).*" yang disusun oleh AULIA DINDA PUTRI, NIM: 70100118010, Mahasiswa Jurusan Farmasi pada Fakultas Kedokteran dan Ilmu Kesehatan UIN Alauddin Makassar, telah diuji dan dipertahankan dalam sidang *Munaqasyah* yang diselenggarakan pada hari Selasa, 18 Juli 2023 M, dinyatakan telah dapat diterima sebagai salah satu syarat memperoleh gelar Sarjana dalam Ilmu Kesehatan, Jurusan Farmasi.

Gowa, 26 Juli 2023  
\*Kalender Hijriah

### DEWAN PENGUJI:

Ketua	: Dr. dr. Syatirah, Sp.A., M.Kes	(.....)
Sekretaris	: apt., Surya Ningsi, S.Si.,M.Si.	(.....)
Munaqisy I	: apt., Munifah Wahyuddin, S.Farm., M.Si.	(.....)
Munaqisy II	: Prof., Dr., Hj., Muliaty Amin, M.Ag.	(.....)
Pembimbing I	: Dr., apt., Karlina Amir Tahir, S.Si., M.Si.	(.....)
Pembimbing II	: apt., Dra. Hj. Faridha Yenny Nonci, M.Si.	(.....)

Diketahui Oleh:  
Dekan Fakultas Kedokteran dan Ilmu Kesehatan  
UIN Alauddin Makassar

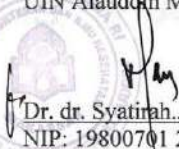
  
Dr. dr. Syatirah., Sp.A., M.Kes  
NIP: 19800701 200604 2 002

## KATA PENGANTAR

*Assalamu'alaikum Warahmatullahi Wabarakatuh*

Segala puji dan syukur penulis haturkan kehadiran Allah Swt. atas segala rahmat dan hidayah-Nya sehingga penulis dapat menyelesaikan skripsi ini. Shalawat dan salam semoga selalu tercurah kepada Nabi junjungan kita semua, Nabi Muhammad SAW yang telah menyingkap kegelapan wawasan umat manusia kearah yang lebih beradab dan manusiawi.

Skripsi yang berjudul “Uji Morfologi Fitosom Daun Laruna (*Chromolaena odorata* L.) Menggunakan SEM (*Scanning Elektron Microcope*).” disusun untuk memenuhi salah satu syarat meraih gelar Sarjana Farmasi pada Jurusan Farmasi Fakultas Kedokteran dan Ilmu Kesehatan Universitas Islam Negeri Alauddin Makassar.

Dalam penyelesaian skripsi ini, penulis banyak mengalami hambatan dan kesulitan. Namun, atas bantuan dan dukungan dari berbagai pihak yang selalu membantu dan memotivasi penulis sehingga penulis dapat menyelesaikan penelitian dan skripsi ini sebagaimana mestinya.

Terkhusus ucapan terima kasih yang sebesar-besarnya penulis ucapkan kepada Orang tua saya, bapak saya Hendi Anom Sasongko Putro dan ibu saya Sitti Hamida yang tak henti-hentinya memanjatkan do'a memberikan motivasi dengan seluruh kasih sayang dan pengorbanan serta dukungan penuh, baik berupa moril terlebih lagi dalam bentuk materil, sehingga tugas akhir ini dapat terselesaikan dengan baik. Buat Saudara dan saudari saya yaitu M. Aqib Hamdi Putra, Naurah

Rayyani A. Putri, serta keluarga besarku tercinta yang tidak dapat penulis sebut satu persatu, semoga kita semua selalu dalam lindungan Allah SWT.

Melalui kesempatan ini, penulis juga menyampaikan ucapan terima kasih kepada :

1. Bapak Prof. Hamdan Juhannis, M. A., Ph. D., selaku Rektor Universitas Islam Negeri Alauddin Makassar yang telah memberikan kesempatan menyelesaikan studi di Universitas Islam Negeri Alauddin Makassar.
2. Bapak Prof. Dr. Mardan, M. Ag. selaku Wakil Rektor I Universitas Islam Negeri Alauddin Makassar.
3. Bapak Prof. Dr. Wahyuddin, M. Hum. selaku Wakil Rektor II Universitas Islam Negeri Alauddin Makassar.
4. Bapak Prof. Dr. Darussalam, M. Ag. selaku Wakil Rektor III Universitas Islam Negeri Alauddin Makassar.
5. Bapak Dr. H. Kamaluddin Abunawas, M. Ag. selaku Wakil Rektor IV Universitas Islam Negeri Alauddin Makassar.
6. Ibu Dr. dr. Syatirah, M.Kes., Sp.A., selaku Dekan Fakultas Kedokteran dan Ilmu Kesehatan Universitas Islam Negeri Alauddin Makassar.
7. Ibu Dr. apt. Hj. Gemy Nastity Handayany, S.Si., M.Si., selaku Wakil Dekan I (bidang akademik) Fakultas Kedokteran dan Ilmu Kesehatan UIN Alauddin Makassar.
8. Bapak Dr. Fais Satrinegara, SKM., MARS selaku Wakil Dekan II (bidang administrasi dan keuangan) Fakultas Kedokteran dan Ilmu Kesehatan UIN Alauddin Makassar.
9. Bapak Dr. Mukhtar Lutfi, M.Pd., selaku Wakil Dekan III (bidang kemahasiswaan) Fakultas Kedokteran dan Ilmu Kesehatan UIN Alauddin Makassar

10. Ibu apt., Surya Ningsi, S.Si.,M.Si. selaku Ketua Jurusan Farmasi Fakultas Kedokteran dan Ilmu Kesehatan Universitas Islam Negeri Alauddin Makassar.
11. Ibu Nur Syamsi Dhuha, S.Farm., M.Si., selaku Sekertaris Jurusan Farmasi Fakultas Kedokteran dan Ilmu Kesehatan UIN Alauddin Makassar.
12. Ibu Dr., apt., Karlina Amir Tahir, S.Si., M.Si. selaku Pembimbing I yang senantiasa membimbing, memberikan motivasi dan meluangkan waktunya demi terselesaikannya skripsi ini.
13. Ibu Apt., Dra. Hj. Faridha Yenny Nonci, M.Si. selaku Pembimbing II yang senantiasa membimbing, memberikan motivasi dan meluangkan waktunya demi terselesaikannya skripsi ini.
14. Ibu Apt., Munifah Wahyuddin, S.Farm., M.Si. selaku Penguji Kompetensi yang telah memberikan kritik dan sarannya demi kesempurnaan skripsi ini.
15. Ibu Prof., Dr., Hj., Muliaty Amin, M.Ag. selaku Penguji Agama yang telah banyak memberikan tuntunan dan pengarahan dalam mengoreksi seluruh kekurangan pada skripsi ini.
16. Seluruh Dosen, Staf Jurusan Farmasi ke atas curahan ilmu pengetahuan dan segala bantuan yang telah diberikan hingga saat ini.
17. Kepada teman-teman penelitian saya yang selalu memberikan support hingga terselesaikannya penelitian dan skripsi ini.
18. Kepada teman-teman seperjuangan Jurusan Farmasi 2018 Suspensi yang selalu menyemangati dan mendukung hingga terselesaikannya penelitian dan skripsi ini.
19. Begitu pula teman-teman yang tidak sempat peneliti sebutkan satu persatu terima kasih atas bantuan, dukungan, kerjasama dan do'anya.

Penulis menyadari masih ada kekurangan dalam skripsi ini. Namun besar harapan penulis sekiranya dapat bermanfaat bagi penelitian-penelitian selanjutnya terkhusus di bidang farmasi. Semoga bernilai ibadah di sisi Allah Swt.

Gowa, 2023

Penulis

Aulia Dinda Putri

NIM : 70100118010

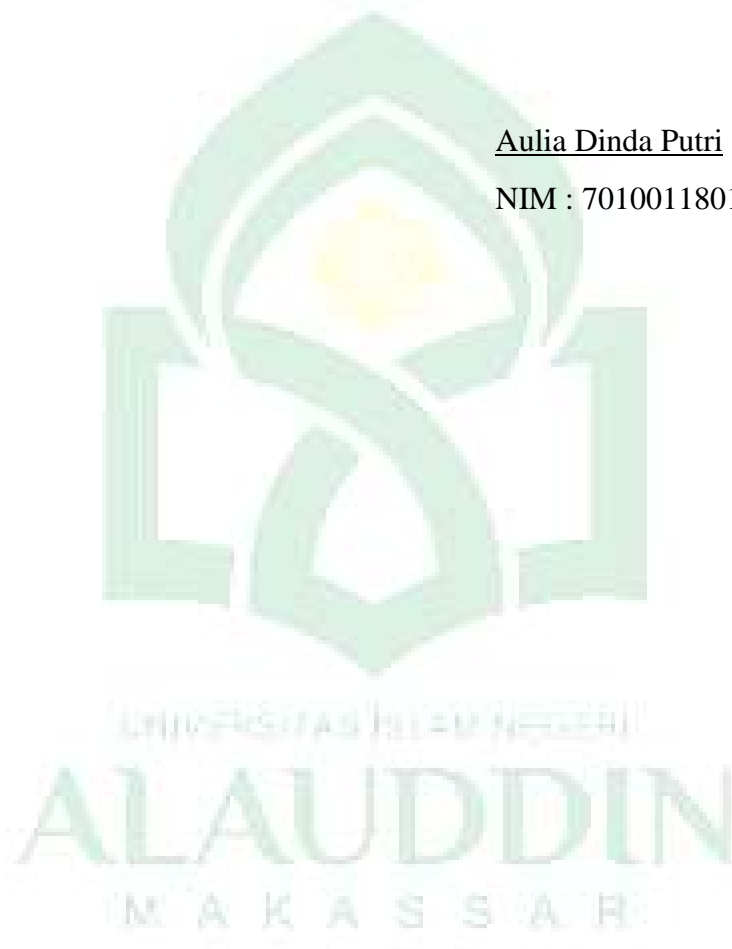

## DAFTAR ISI

PERNYATAAN KEASLIAN SKRIPSI.....	ii
PENGESAHAN SKRIPSI .....	<b>Error! Bookmark not defined.</b>
KATA PENGANTAR .....	iv
DAFTAR ISI.....	viii
DAFTAR TABEL.....	x
DAFTAR GAMBAR .....	xi
DAFTAR LAMPIRAN.....	xii
ABSTRAK .....	xiii
ABSTRACT .....	xiv
BAB I PENDAHULUAN.....	1
A. Latar Belakang.....	1
B. Rumusan Masalah.....	5
C. Definisi Operasional dan Ruang Lingkup Penelitian .....	5
D. Kajian Pustaka.....	6
E. Tujuan Penelitian.....	12
F. Manfaat Penelitian.....	12
BAB II TINJAUAN PUSTAKA.....	13
A. Uraian Tanaman .....	13
B. Ekstraksi.....	19
C. Nanoteknologi .....	23
D. Fitosom.....	27
E. Dispersi mekanik.....	33



F. <i>Scanning Elektron Microscope (SEM)</i> .....	35
BAB III METODE PENELITIAN.....	37
A. <i>Jenis Dan Lokasi Penelitian</i> .....	37
B. <i>Pendekatan penelitian</i> .....	37
C. <i>Instrument penelitian</i> .....	37
D. <i>Cara Kerja</i> .....	38
BAB IV HASIL DAN PEMBAHASAN .....	41
A. <i>Hasil</i> .....	41
B. <i>Pembahasan</i> .....	42
BAB V PENUTUP.....	42
A. <i>Kesimpulan</i> .....	42
B. <i>Saran</i> .....	42
DAFTAR PUSTAKA .....	50
LAMPIRAN.....	54
RIWAYAT HIDUP.....	65

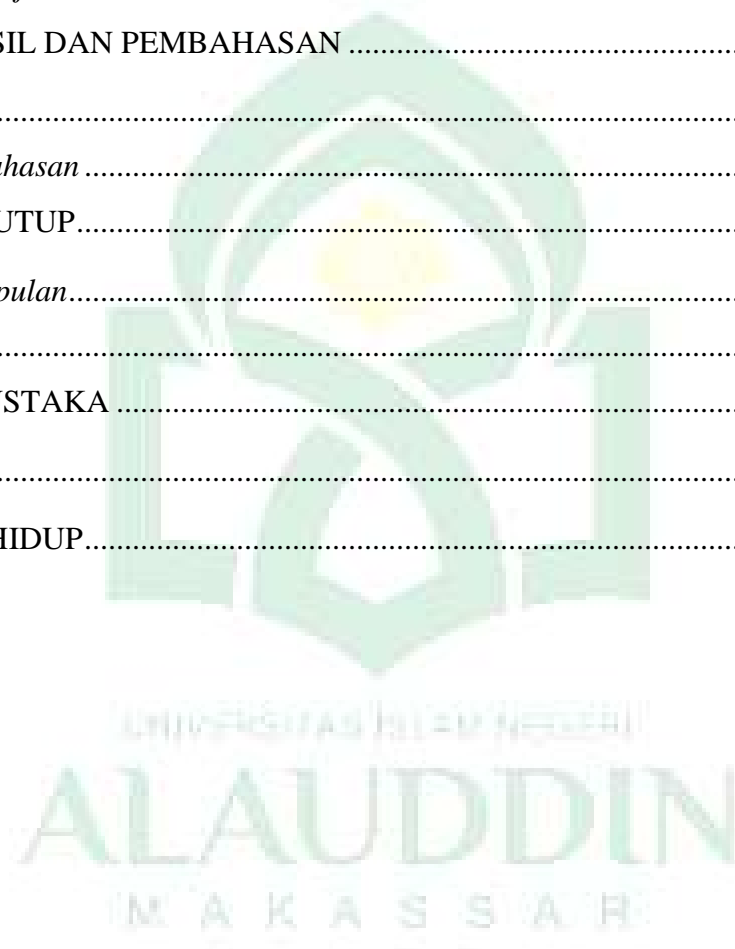

## DAFTAR TABEL

Tabel 1. Kelebihan dan kekurangan nanopartikel.....	25
Tabel 2. Konsentrasi pembuatan fitosom.....	39
Table 3. Hasil ekstrak daun laruna ( <i>Chromolaena odorata</i> L.) .....	41



## DAFTAR GAMBAR

Gambar 1. Daun Laruna ( <i>Chromolaena odorata</i> L.) .....	13
Gambar 2. Ultrasound-Assisted Solvent Extraction .....	21
Gambar 3. Instrumen soxhlet .....	22
Gambar 4. Struktur fitosom .....	28
Gambar 5. Struktur kimia fosfatidilkolin .....	31
Gambar 6. prinsip scanning electron microscope .....	37
Gambar 7. Hasil SEM (Scanning Electron Microscope) Morfologi Nanopartikel .....	38
Gambar 8. Hasil SEM berbentuk bulat padatan .....	41
Gambar 9. Hasil SEM pembesaran 40X .....	61
Gambar 10. Hasil SEM pembesaran 300X .....	61
Gambar 11. Hasil SEM pembesaran 3000X .....	61
Gambar 12. Hasil SEM pembesaran 1000X .....	61
Gambar 13. Daun laruna ( <i>Chromolaena odorata</i> l.) .....	62
Gambar 14. Proses pengeringan .....	62
Gambar 15. Proses ekstraksi .....	62
Gambar 16. Rotary evaporator .....	62
Gambar 17. Hasil Sentrifugasi .....	62
Gambar 18. Fosfatidilkolin .....	62
Gambar 19. Sampel fitosom .....	62
Gambar 20. Alat SEM .....	62
Gambar 21. Campuran fosfatidilkolin dan ekstrak .....	62
Gambar 22. Sampel dimasukkan ke stage blok .....	62
Gambar 23. Stage Holder .....	62
Gambar 24. Stage blok di masukkan ke dalam stage holder .....	62
Gambar 25. Alat SEM terbuka .....	62

## DAFTAR LAMPIRAN

Lampiran 1. Skema Kerja .....	54
Lampiran 2. Surat Izin dan Etik .....	58
Lampiran 3. Gambar Penelitian .....	61



## ABSTRAK

**Nama** : Aulia Dinda Putri  
**NIM** : 70100118010  
**Jurusan** : FARMASI  
**Judul** : Uji Morfologi Fitosom Daun Laruna (*Chromolaena odorata* L.)  
Menggunakan SEM (*Scanning Elektron Microscope*)

---

Daun laruna (*Chromolaena odorata* L.) mengandung senyawa utama seperti saponin, fenol, tanin, steroid dan flavonoid. Penelitian ini dilakukan untuk mengetahui morfologi yang akan dihasilkan dari fitosom daun laruna (*Chromolaena odorata* L.) menggunakan SEM (*Scanning electron microscope*). Tahapan pertama yang dilakukan yaitu ekstraksi yang dilakukan dengan metode maserasi dengan pelarut etanol 70%. Pembuatan fitosom pada pengujian ini menggunakan metode dispersi mekanik dengan pembawa fosfatidilkolin dan pelarut aseton. Formulasi fitosom adalah pembawa yang tepat untuk penghantaran obat karena inti yang terdapat pada fitosom terdiri dari fosfolipid dan kolesterol dan menunjukkan kemiripan yang kuat dengan biomembran. Perbandingan fosfatidilkolin yang digunakan pada penelitian ini yaitu 0,25 g, 0,50 g, dan 0,75 g dalam 1 g ekstrak. Ukuran vesikuler dan kecepatan rotasi keduanya akan meningkat dengan peningkatan konsentrasi lesitin. Fitosom yang telah dikeringkan kemudian diuji menggunakan alat dari pengujian *scanning electron microscope*. Hasil uji morfologi fitosom menggunakan SEM menunjukkan bahwa fitosom yang dibuat telah memenuhi spesifikasi morfologi yaitu berbentuk bulat padatan (*spherical*).

**Kata Kunci:** *laruna, fitosom, dispersi mekanik, fosfatidilkolin, SEM*

## ABSTRACT

**Name** : Aulia Dinda Putri  
**NIM** : 70100118010  
**Department** : FARMASI  
**Title** : **Morphological Test of Laruna Leaf Phytosome (*Chromolaena odorata* L.) Using SEM (*Scanning Electron Microscope*)**

---

The laruna leaves (*Chromolaena odorata* L.) contain several main compounds such as saponins, phenols, tannins, steroids and flavonoids. This research was conducted to determine the morphology that would be produced from laruna leaf phytosomes (*Chromolaena odorata* L.) using SEM (*Scanning electron microscope*). The first step is extraction which is carried out by maceration method with 70% ethanol solvent. Phytosomal formulations are appropriate carriers for drug delivery because the core contained in phytosomes consists of phospholipids and cholesterol and shows a strong resemblance to biomembranes. The ratio of phosphatidylcholine used in this study was 0.25 g, 0.50 g, and 0.75 g in 1 g extract. The vesicular size and rotational speed will both increase with an increase in lecithin concentration. Phytosome production in this test using the mechanical dispersion method with phosphatidylcholine carrier and acetone solvent. The dried phytosomes were then tested using a *scanning electron microscope*. The results of the phytosome morphology test using SEM showed that the made fitosomes met the morphological specifications, which were spherical in shape.

**keywords:** *laruna, phytosomes, mechanical dispersion, phosphatidylcholine, SEM*

## BAB I PENDAHULUAN

### **A. Latar Belakang**

Sebagai negara tropis, Indonesia memiliki keragaman tumbuhan alam yang beragam. Tanaman laruna (*Chromolaena odorata* L.) merupakan salah satu tanaman yang memiliki khasiat yang dapat digunakan dalam pengobatan tradisional. Perkebunan dan sawah sama-sama dapat ditemukan tanaman ini. Daun laruna mempunyai aktivitas antioksidan dan antibakteri (Nurhajanah et al., 2020). Daun botto-botto atau gulma siam, ia juga disebut sebagai kirinyuh, laruna, kopasanda, tunggul, dan tekelan. Daun merupakan bagian yang paling sering digunakan sebagai obat tradisional untuk berbagai macam penyakit. Daun *Chromolaena odorata* menghasilkan minyak atsiri yang mengandung *camphora*, *isomer candinol*, *cadinena*, *α-pinena*, dan *β-cariofillena*. Selain itu, daun *Chromolaena odorata* mengandung sejumlah senyawa primer, antara lain saponin, fenol, tanin, steroid, dan flavonoid (Fitrah et al., 2016). Semua yang terkandung pada daun laruna merupakan nikmat Allah SWT yang bermanfaat. Ayat yang menjelaskan mengenai karunia yang dilimpahkan-Nya ada di Q.S Ar- Rahman/55:13

فَبَيِّ الْأَءِ رَبُّكُمْ تَكْذِبِينَ (١٣)

Terjemahnya:

“Maka, nikmat Tuhanmu manakah yang kamu dustakan (wahai jin dan manusia)?” (Kemenag,2019).

Pada dasarnya semua penyakit hanya dapat disembuhkan oleh Allah SWT semata. Namun, agar dicapai kestabilan diri pastinya harus berusaha keras, karena setiap masalah pasti ada obatnya.

Sebagaimana yang dijelaskan dalam hadis yang diriwayatkan oleh Abu Dawud.

لِكُلِّ وَجَعَلٍ وَالدَّوَاءِ الدَّاءَ أَنْزَلَ اللَّهُ إِنَّ وَسَلَّمَ عَلَيْهِ اللَّهُ صَلَّى اللَّهُ رَسُولُ قَالَ  
بِحَرَامٍ تَدَاوَوْا وَلَا فَتَدَاوَوْا دَوَاءً دَاءٍ

Artinya :

“Sesungguhnya Allah menurunkan penyakit dan obatnya dan menjadikan bagi setiap penyakit ada obatnya. Maka berobatlah kalian, dan jangan kalian berobat dengan yang haram” (HR. Abu Dawud No:3372).

Flavonoid merupakan metabolit sekunder dari polifenol. Mereka dapat ditemukan di berbagai makanan dan tumbuhan dan memiliki sejumlah efek bioaktif, seperti antivirus, anti-inflamasi, anti-diabetes, anti-kanker, anti-penuaan, dan antioksidan. Daun laruna mungkin tidak tersedia secara hayati bagi tubuh karena kelarutannya yang rendah di dalam tubuh. Produk alami harus memiliki keseimbangan yang baik antara sifat hidrofilik, yang memungkinkannya larut dalam cairan saluran pencernaan, dan sifat lipofilik, yang memungkinkannya melintasi



biomembran lipid, untuk bioavailabilitas yang baik. Polifenol, misalnya, merupakan bahan alami yang larut dalam air namun sulit diserap. Akibatnya, sangat penting untuk membuat formula yang meningkatkan bioavailabilitas senyawa produk alami.

Generasi terbaru dari sistem penghantaran obat (*Drug Delivery Systems*) memiliki keunggulan dalam meningkatkan sifat penetrasi kulit. Partikel berukuran nano sekarang dapat diproduksi untuk berbagai aplikasi biomedis berkat kemajuan teknologi nano. Sistem vesikular yang salah satunya dikenal dengan nama fitosom merupakan salah satu perkembangan dari *Drug Delivery System* yang terjadi pada penghantaran transdermal. Pada pelarut non polar seperti aseton, fosfatidilkolin merupakan salah satu fosfolipid penyusun fitosom (Amir, 2016). Kandungan lemak tokoferol, antioksidan alami, ditemukan dalam lesitin kedelai, yang meningkatkan aktivitas antioksidan, lebih murah, dan mudah didapat (Rahmawati et al, 2018).

Nanopartikel berbasis lipid mungkin tidak menyediakan kapasitas yang cukup untuk flavonoid hidrofilik dan/atau agen antikanker hidrofilik. Fitosom mengatasi kendala ini dengan menawarkan banyak situs kompleksasi ke bahan aktif polar. Formulasi fitosom adalah pembawa yang tepat untuk penghantaran obat karena inti yang terdapat pada fitosom terdiri dari fosfolipid dan kolesterol dan menunjukkan kemiripan yang kuat dengan biomembran. Introduksi lipid ini ke dalam organ manusia diterima tanpa menimbulkan respon antigenik atau pirogenik yang oleh karena itu, masalah yang terkait dengan ketidakcocokan polimer dapat diselesaikan. Selain itu, fitosom memiliki struktur yang netral secara biologis dan menginduksi reaksi imunogenik yang rendah (Babazadeh et al., 2017).

Kata "*phytosome*" berasal dari dua kata yang berarti "sel" dan "tanaman." Pembentukan kompleks senyawa aktif dari obat herbal menggunakan fosfolipid terjadi pada fitosom, suatu sistem vesikular. Stabilitas fitosom lebih unggul dari liposom, zat aktif yang larut dalam air terabsorpsi pada fosfolipid, sehingga fitosom memiliki kemampuan penetrasi yang lebih baik, dan teknologi fitosom dapat meningkatkan penyerapan dan bioavailabilitas zat aktif yang larut dalam air, sehingga meningkatkan terapi yang diharapkan memengaruhi (Azzahra et al., n.d., 2020). Prosedur formulasi fitosom mudah untuk dibuat dan dapat dengan mudah dipromosikan ke skala komersial. Persiapan, karakterisasi, dan teknik analitis dikembangkan dengan baik untuk jenis sistem novel penghantaran ini. Fitosom dapat menjadi kandidat yang baik untuk membawa senyawa tanaman hidrofilik kepada terapi yang diinginkan. Teknologi fitosom memiliki potensi besar untuk digunakan dalam formulasi nano *nutraceuticals* di masa depan (Babazadeh et al., 2017).

Jenis mikroskop elektron yang disebut *scanning electron microscope* dapat mengambil gambar resolusi tinggi dari permukaan sampel. Memanfaatkan hamburan balik elektron (berkas elektron) pada permukaan objek, alat SEM mengambil gambar dengan cara mendeteksi elektron yang muncul pada permukaan objek. Studi tentang bahan, termasuk komposisi kimianya dan berbagai sifat fisik, kimia, listrik, dan magnetik, dikenal sebagai karakterisasi. Karakterisasi nanopartikel yang akurat sangat penting karena berbagai sifat fisikokimia yang dapat menentukan variasi ukurannya. Kategori berikut berlaku untuk sifat-sifat nanopartikel secara umum: sifat termodinamika, elektronik, mekanik, permukaan, dan fisikokimia (Singh, 2016: 126).

*Scanning Electron Microscope* (SEM) telah memungkinkan untuk mengkarakterisasi sampel dengan memindai area yang luas dan mengumpulkan banyak data. Pengujian *scanning electron microscope* (SEM) memungkinkan untuk mendapatkan hasil gambar morfologi dan fiksasi dari kombinasi bahan (Septiano et al., 2021).

Berdasarkan latar belakang tersebut, yang dimana dilakukan uji terhadap daun laruna, penulis tertarik melakukan penelitian dengan judul “Uji morfologi fitosom daun laruna (*Chromolaena odorata* L.) menggunakan SEM (*Scanning electron microscope*)”. Riset ini semoga bisa diketahui morfologi fitosom daun laruna memakai teknik SEM.

## **B. Rumusan Masalah**

Didasarkan uraian apa yang melatarbelakanginya, bisa disusun sebuah permasalahan:

1. Apakah ekstrak daun laruna (*Chromolaena odorata* L.) dapat dibuat menjadi fitosom?
2. Bagaimanakah morfologi fitosom ekstrak daun laruna menggunakan SEM (*Scanning electron microscope*)?

## **C. Definisi Operasional dan Ruang Lingkup Penelitian**

### **1. Definisi Operasional**

- a. Tanaman daun laruna (*Chromolaena odorata* L.) dapat digunakan untuk mengobati luka, mengobati batuk, dan mengobati penyakit kulit lainnya.

- b. Jenis mikroskop elektron yang disebut *scanning electron microscope* (SEM) dapat mengambil gambar resolusi tinggi dari permukaan sampel.
- c. Fitosom adalah teknologi yang dikembangkan dari industri farmasi dan nutraceutical. Tumbuhan dapat menyerap zat-zat alami yang bersifat hidrofilik sehingga dapat dimanfaatkan untuk meningkatkan bioavailabilitas dan permeabilitasnya.
- d. Fosfolipid adalah lipid utama pembangun membran.
- e. Dari bahasa latin *morphus* yang berarti bentuk atau wujud, dan *logos* yang berarti ilmu, muncullah kata morfologi.
- f. Nanoteknologi adalah pemahaman dan pengendalian materi yang memiliki dimensi kira-kira dalam kisaran 1–100 nm.

## 2. Ruang Lingkup Penelitian

Cakupan dipakai diriset yakni Laboratorium, dengan melakukan pengamatan morfologi fitosom daun laruna dengan menggunakan metode SEM (*Scanning Electron Microscope*).

### D. Kajian Pustaka

Tinjauan kepustakaan diriset terdahulu dibahas agar terarah, orisinalitas, kegunaan juga letak riset, perbandingannya berbagai riset. Beberapa riset terdahulu terikat dengan penelitian ini telah diperoleh, diantaranya sebagai berikut:

1. Penelitian (Amir, 2016) Preparasi fitosom menggunakan variasi konsentrasi fosfatidilkolin dari ekstrak etanol kulit buah kakao (*Theobroma cacao* L.) Dengan

menggunakan dua rasio konsentrasi fosfatidilkolin, penelitian ini bertujuan untuk mengembangkan *Drug Delivery System* pada nanopartikel dengan sistem vesikular, khususnya fitosom yang terbuat dari ekstrak buah kakao. Dengan dispersi mekanis dan penguapan pelarut, ekstrak etanol kulit buah kakao digunakan untuk membuat fitosom. Dengan rasio 0,5 dan 0,75 (g) untuk 1 gram sampel ekstrak buah kakao, fosfatidilkolin digunakan sebagai polimer. Pemanfaatan *Particle Size Analyzer* (PSA) untuk mengukur nanopartikel tersebut. Konsekuensi dari tinjauan ini, terlihat bahwa dengan proporsi konsentrat unit fosfatidilkolin dan kakao 0,5 : 1 (g) dan 0,75 : 1 (g) menghasilkan ukuran nanopartikel 184,99 nm (95,597%) dan efisiensi penjerapan sebesar 199,97 nm (99,182%), masing-masing. Diputuskan bahwa fitosom, suatu sistem vesikuler, dapat dibuat menggunakan kulit buah kakao.

2. Penelitian (Sri Elfina, 2020) Dalam pengujian SEM pada CaO kalsinasi. Pada penelitian ini dilengkapi dengan EDS, maka pengukuran SEM dihubungkan dengan komputer EDS. Kondisi pengukuran diatur kemudian hasil SEM disambungkan dengan EDS, menu dipilih untuk memunculkan puncak unsur dari sampel yang di – SEM/EDS dan unsur-unsur yang telah terdeteksi dimunculkan pada spektrum dan tombol diatur untuk memunculkan persentase dari unsur-unsur yang telah diperoleh. Hasil pengukuran selanjutnya dicetak. SEM yang dilakukan pada CaO dari batu kapur memiliki permukaan yang kasar berbentuk bongkahan dengan diameter sebesar 19  $\mu\text{m}$ . Berdasarkan hasil SEM ini CaO dari PCC lebih memiliki kelebihan dari pada CaO dari batu kapur. Ukuran yang lebih kecil dapat menyebabkan lebih cepat bereaksi, sehingga untuk pengablikasiannya CaO dari PCC dapat dikatakan lebih

efisien dibandingkan CaO dari kalsinasi batu kapur. Hasil EDX persentase massa pada CaO dari kalsinasi batu kapur memiliki komposisi antara lain C 44,19%, O 42,83% dan Ca 12,98 %. Sedangkan CaO dari PCC memiliki komposisi C 41,58%, O 44,06%, dan Ca 14,37%. Unsur karbon dan oksigen mendominasi komposisi dari karakteristik CaO batu kapur dan CaO PCC. Hal ini dimungkinkan karena adanya kontak sampel dengan CO<sub>2</sub>. Kandungan kalsium CaO dari PCC lebih banyak dari pada CaO batu kapur yaitu sebesar 14,36%.

3. Penelitian (Babazadeh et al., 2017) dalam nano-phytosome: platform pengembangan agen anti-kanker herbal dalam terapi kanker. Pada penelitian ini terdapat rangkuman penyelidikan terbaru tentang kemungkinan pengaplikasian kompleks fitosom untuk terapi kanker, teknik formulasinya, dan mekanisme transportasi melalui fitosom. Nanoteknologi menjadi perintis dalam bidang terapi kanker dengan memodifikasi sifat yang signifikan obat dan pembawanya. Nanoteknologi memanfaatkan berbagai struktur nano untuk mengangkut agen anti-kanker ke tempat aksi. Stabilitas nanofitosom yang lebih besar disebabkan oleh pembentukan ikatan kimiawi antara molekul fosfolipid dan agen fitoaktif. Di antara beberapa sistem penghantaran obat baru, fitosom menggambarkan teknologi canggih untuk mengantarkan senyawa fitoaktif menuju target aksi, yang mana saat ini, beberapa formulasi fitosom sedang digunakan secara klinis. Kegunaan produk herbal terutama dikaitkan dengan senyawa yang tertuju pada kesehatan seperti flavonoid dan senyawa fenolik lainnya. Dengan demikian, tampaknya penting untuk memiliki sistem penghantaran yang tepat, yang dapat menyediakan penghantaran bahan aktif

dalam jumlah yang cukup ke tubuh. fitosom adalah sistem penghantaran obat baru yang menawarkan peningkatan bioavailabilitas phytoconstituents dan senyawa berbasis tumbuhan alami lainnya melalui saluran pencernaan. Keunggulan fitosom yang khas dibandingkan pembawa pengiriman yang konvensional lainnya tidak dapat disangkal. Prosedur formulasi fitosom mudah dibuat dan dapat dengan mudah dipromosikan ke skala komersial. Persiapan, karakterisasi, dan teknik analitis dikembangkan dengan baik untuk jenis sistem novel pembawa ini. Fitosom menjadi kandidat yang baik untuk membawa senyawa tanaman hidrofilik ke terapi kanker, teknologi fitosom memiliki potensi besar untuk digunakan dalam formulasi nano nutraceuticals di masa depan.

4. Dalam analisis kualitatif metabolit sekunder ekstrak daun siam (*Chromolaena odorata* L.) di Kota Langsa, Aceh, penelitian (Andika, 2020) mengungkapkan bahwa Indonesia merupakan negara megabiodiversity dengan tingkat biodiversitas tertinggi kedua setelah Brazil. Tanaman gulma siam (*Chromolaena odorata* L.), merupakan salah satu dari 40.000 spesies tanaman yang dapat ditemukan di seluruh dunia. Indonesia adalah rumah bagi sebanyak 30.000 spesies ini, dan setidaknya 1.000 di antaranya memiliki khasiat obat. Tumbuhan *C.odorata* termasuk dalam genus *Chromolaena* DC., yang memiliki khasiat seperti antidiare, astringen, antiparasitik, antihipertensi, penenang, tonik diuretik, antipiretik, tonik jantung, dan lain-lain. Tujuan penelitian ini adalah untuk mengetahui apakah ekstrak daun *C. odorata* kering dan segar mengandung metabolit sekunder. Terdapat senyawa metabolit sekunder seperti saponin, flavonoid, fenol, dan tanin yang ditemukan pada hasil uji daun *C.*

*odorata* kering. Alkaloid, saponin, flavonoid, fenol, dan tanin merupakan beberapa metabolit sekunder yang terdapat pada hasil uji daun segar *C. odorata*.

5. Kajian (Hatmayana et al., 2022) tentang karakterisasi emulsi-difusi nanokapsul ekstrak daun serunai (*Chromolaena odorata* L.) yang mengandung variasi kitosan dan alginat. Ekstrak daun serunai (*Chromolaena odorata* L.) digunakan dalam penelitian ini, dan formula II yang mengandung polimer kitosan 0,3% dan alginat 0,6%, ditemukan paling efektif dalam menghasilkan karakteristik nanokapsul. Hasil nilai potensial zeta, uji efisiensi adsorpsi, uji stabilitas emulsi, dan pengukuran ukuran dan distribusi partikel menunjukkan hal tersebut. Dari hasil ini dapat diduga bahwa varietas dalam sentralisasi polimer kitosan-alginat yang menggunakan teknik dispersi-emulsi dapat mempengaruhi atribut nanokapsul berikutnya. yang dihasilkan.

6. Penelitian (Gita, 2020) dalam bidang ilmu Kedokteran berbagai formulasi diformulasikan oleh perusahaan farmasi yang dikenal sebagai NDDS (Sistem pengiriman obat baru). Fitosom adalah pembawa NDDS. Yang merupakan pembawa sistem pengiriman obat baru yang sangat penting dan sukses. Ini memiliki permeabilitas membran dan bioavailabilitas serta penyerapan obat yang lebih tinggi dibandingkan dengan phytoconstituent normal. fitosom adalah komposisi fosfolipid dan ekstrak herbal tanaman herbal. Dalam formulasi ini phytoconstituent aktif terlampir dalam fosfolipid. Sehingga membantu meningkatkan aktivitas phytoconstituent pada jaringan target. Setelah pemberian lipid tubuh dibuka dan melepaskan konstituen aktif farmasi dalam sel target dan jaringan. itu sangat bermanfaat dan berguna untuk kemoterapi, kosmologi dan terapi pengobatan medis.



7. Stabilitas fisik krim antioksidan fitosom ekstrak buah kakao (*theobroma cacao* L.) akibat konsentrasi propilen glikol menjadi bahan penelitian (Amir, 2017) Penelitian ini bertujuan untuk mengetahui pengaruh propilen glikol terhadap stabilitas fisik krim antioksidan fitosom ekstrak kulit buah kakao melalui pengamatan organoleptik, viskositas, pH, dan inversi fase menggunakan metode penyimpanan dipercepat. Satu gram, dengan ukuran 199,97 nm dan efisiensi penyerapan 99,182%, diuji menggunakan SEM (*Scanning Electron Microscope*). Jumlah propilen glikol yang digunakan masing-masing adalah 0%, 3%, 5%, dan 7%. Stabilitas fisik krim tidak dipengaruhi oleh perbedaan konsentrasi propilen glikol yang ditentukan oleh uji stabilitas fisik.

Dari ketujuh riset tersebut, riset ini mendalami perihal “Uji bentuk dan morfologi fitosom daun laruna (*Chromolaena ochdorata* L.) menggunakan SEM (*Scanning Elektron Microcope*)”.

### ***E. Tujuan Penelitian***

Didasarkan susunan permasalahannya, hingga bisa di tetapkan goals riset:

1. Menghasilkan fitosom dari ekstrak daun laruna (*Chromolaena odorata* L.).
2. Diketuainya morfologi yang akan dihasilkan dari fitosom daun laruna menggunakan SEM (*Scanning Elektron Microcope*).

### ***F. Manfaat Penelitian***

Kebermanfaatan riset didasarkan ungkapan:

1. Menghasilkan fitosom dari ekstrak daun laruna (*Chromolaena odorata* L.)
2. Diketuainya morfologi yang dihasilkan dari fitosom daun laruna menggunakan SEM (*Scanning Elektron Microcope*).
3. Menambah wawasan peneliti dan masyarakat tentang potensi daun laruna (*Chromolaena odorata* L.) sebagai obat tradisional dalam bentuk fitosom.

## BAB II

### TINJAUAN PUSTAKA

#### A. Uraian Tanaman

##### 1. Klasifikasi Tanaman Laruna

Kingdom : *Plantae*  
Divisi : *Magnoliophyta*  
Sub Divisi : *Angiospermae*  
Kelas : *Magnoliopsida*  
Famili : *Asteraceae*  
Genus : *Chromolaena*  
Spesies : *Chromolaena odorata* L.



**Gambar 1. Daun Laruna (*Chromolaena odorata* L.)**

(Tefu 2021, 99).

Allah swt tidak menjadikan segalanya tanpa manfaat. Dalam Islam diungkapkan bahwa segala sesuatu yang diciptakan Allah SWT di muka bumi ini memiliki kelebihan masing-masing, termasuk tumbuhan.

Sebagaimana firman Allah swt, dalam QS Al-Syu'ara/26:7

أَوَلَمْ يَرَوْا إِلَى الْأَرْضِ كَيْفَ بَشَّرْنَا فِيهَا مِنْ كُلِّ زوجٍ كَرِيمٍ (٧)

Terjemahnya:

“Apakah mereka tidak memperhatikan bumi, betapa banyak Kami telah menumbuhkan di sana segala jenis (tanaman) yang tumbuh baik?” (Kemenag, 2019).

Ayat ini mengundang individu untuk mengarahkan mata mereka ke jangkauan terjauh dari kemampuan mereka untuk melihat sehingga mereka menutupi seluruh bumi, dengan tanah dan tanaman yang berbeda dan berbagai keajaiban yang terletak pada tanamannya. Dapatkan dari seluruh alam bahwa Allah berhak untuk disembah. Allah swt menciptakan berbagai jenis tanaman yang baik sehingga membawa manfaat (Shihab, 2002: 6).

Menurut tafsir dan ayat di atas, pertumbuhan tumbuhan merupakan salah satu bukti kekuasaan Allah SWT yang pasti dialami oleh setiap manusia. Tumbuhan yang tumbuh baik dan semoga bermanfaat bagi manusia. Tumbuhan telah banyak digunakan dalam pengobatan tradisional untuk menjaga kesehatan, kecantikan, dan pengobatan. Berbagai obat tradisional telah dipelajari oleh kalangan medis, dan temuan tersebut mendukung secara ilmiah bahwa tanaman obat mengandung zat-zat yang bermanfaat. Dari sekian banyak tanaman yang bermanfaat dimuka bumi ini, daun laruna merupakan salah satu tanaman yang berkhasiat.

Daun laruna, juga dikenal sebagai *chromolaena odorata* L., merupakan tumbuhan tropis dan subtropis yang tumbuh subur di berbagai jenis tanah dan tumbuh subur di bawah sinar matahari yang cukup. Daun merupakan organ yang paling sering digunakan dalam pengobatan tradisional untuk mengobati berbagai kondisi. Penyebaran laruna mula-mula diketahui dimulai dari Amerika Selatan dan Tengah, kemudian pada saat itu menyebar ke hutan-hutan di Asia, Afrika, Pasifik dan Indonesia. Tumbuhan ini digunakan sebagai obat tradisional di Indonesia karena khasiat obat dan aromatiknya yang banyak (Andika et al, 2020).

Ayat lain yang menjelaskan mengenai tumbuhan juga terdapat pada Qs. ToHa/20:53 :

الَّذِي جَعَلَ لَكُمُ الْأَرْضَ مَهْدًا وَوَسَّلَكَ لَكُمْ فِيهَا سُبُلًا وَأَنْزَلَ مِنَ السَّمَاءِ  
مَاءً ۖ فَآخْرَجْنَا بِهِ ۖ أَزْوَاجًا مِّنْ نَّبَاتٍ شَتَّىٰ (٥٣)

Terjemahnya:

“(Dialah Tuhan) yang telah menjadikan bumi sebagai hamparan dan meratakan jalan-jalan di atasnya bagimu serta menurunkan air (hujan) dari langit.” Kemudian, Kami menumbuhkan dengannya (air hujan itu) beraneka macam tumbuh-tumbuhan” (Kemenag, 2019)

Ayat ini menjelaskan bahwa Allah SWT menurunkan air yang menumbuhkan berbagai tumbuhan sebagai bagian dari perintah-Nya kepada manusia dan hewan untuk memanfaatkan buah dan tumbuh-tumbuhan bagi kehidupan (Shihab, 2002: 305).

## 2. Morfologi

Daun laruna berbentuk lonjong memiliki tepi lebih runcing dan lebih lebar di bagian bawah. Panjang daun 6-10 cm dan lebar 3-6 cm. Tepi bergerigi daun menghadap ke pangkal. Tempatkan daun berdampingan. Di terminal (ujung) cabang adalah karangan bunga. Ada antara 20 dan 35 bunga di setiap karangan bunga, yang memiliki warna kebiruan saat masih muda dan warna coklat saat sudah tua. Batang laruna yang tegak dan berkayu ditutupi dengan bulu-bulu halus dan berpola dengan garis-garis membujur paralel. Tingginya 100-200 cm dan bercabang.

Perkembangan tanaman ini secara generatif dengan cara biji laruna yang halus, ringan juga memiliki jumlah yang besar disebarluaskan angin, air, hewan ataupun melalui manusia. Selain itu, pertumbuhan laruna juga bisa secara vegetatif yang mana batang laruna didalam tanah terus bertunas dan akan muncul ke permukaan tanah menjadi tanaman baru (Harlina, 2018).

### **3. Nama daerah**

Selain nama laruna, di Indonesia juga dikenal sebagai berikut: tekelan, pohon dengan tunggul; Aceh: serunei, sikhohkhoh, dan seurapok; Sumatera Utara: lega; Makassar: kopasanda, laruna; Bahasa Sunda: Kirinyu; di Nigeria, juga dikenal sebagai Common Floss Flower, Siam Weed, dan Christmas Bush dalam bahasa Inggris Siam Weed Awolowo; Malaysia: komponen utama pesawat terbang (Andika et al, 2020). Selain itu, disebutkan dalam karya sastra lainnya bahwa *chromolaena odorata* L. dikenal dengan berbagai nama daerah. Lenga-lenga (Sumatera Utara), Kirinyuh (Sunda), darismin (babanjaran), laruna (pangkep), gondrong-gondrong

(takalar), dan kopasanda (Makassar) adalah nama daerah Indonesia. Nama Inggris untuk tanaman ini adalah Siam Weed, Christmas Bush, dan Common Floss Flower (Sara, S. 2018).

#### 4. Efek Farmakologi

Menurut hadits yang diriwayatkan Abu Hurairah radhiallahu anhu dari Nabi, Rasulullah memerintahkan kita untuk berobat setiap kali kita sakit:

عَنْ أَبِي هُرَيْرَةَ رَضِيَ اللَّهُ عَنْهُ عَنِ النَّبِيِّ صَلَّى اللَّهُ عَلَيْهِ وَسَلَّمَ قَالَ مَا  
أَنْزَلَ اللَّهُ دَاءً إِلَّا أَنْزَلَ لَهُ شِفَاءً

Terjemahan:

“Tidaklah Allah menurunkan penyakit, melainkan Dia pula yang menurunkan obatnya.” (HR. Al-Bukhori, No. 5246).

Tanaman Laruna (*Chromolaena odorata* L.) sering dimanfaatkan sebagai obat antiradang. Daun Laruna (*Chromolaena odorata* L.) secara tradisional telah digunakan untuk mengobati luka, sebagai obat kumur untuk meredakan batuk, mengobati radang tenggorokan, mengobati malaria, mengobati sakit kepala, serta mengobati dan mengurangi pembengkakan. Tanin, fenol, flavonoid, saponin, steroid,

dan minyak atsiri merupakan senyawa utama yang terdapat pada daun (Sahrangi et al., 2016)

Selain itu, daun laruna secara tradisional digunakan untuk mengobati luka, amenorea, gigitan lintah, radang hidung, dekonjestan, diare diabetes, demam, dan rematik. Pada penelitian sebelumnya, daun laruna ditemukan memiliki sifat antidiabetes, antikatarak, antimikroba, dan penyembuh luka pada mencit diabetes (Ance et al., 2019).

Menurut sumber lain, daun Laruna juga berkhasiat sebagai astringen, diuretik, tonik jantung, antispasmodik, antispasmodik (mengurangi kejang pada saluran cerna), antispasmodik (mengurangi peradangan), antipiretik (meredakan demam), dan antidiare. Ini digunakan untuk mengobati kondisi kulit dan penyembuhan luka, luka bakar manusia, luka jaringan lunak, luka borok, luka pasca melahirkan, gigitan lintah, gangguan pencernaan, infeksi kulit, antiprotozoal (antibiotik), antitrypanosomal, antibakteri, dan antijamur, hepatotropik (peredam peradangan hati), amenore, radang selaput lendir, kencing manis, penurun panas, pertusis, reumatik, dan sebagai obat cacing. Ini dapat digunakan sebagai pupuk organik, biopestisida, dan herbisida di bidang pertanian. Dalam pengobatan tradisional, telah digunakan sebagai obat batuk yang menghentikan pendarahan, obat kumur untuk sakit tenggorokan, obat malaria, antimikroba, obat sakit kepala, dan diuretik (Andika et al, 2020).

## **5. Kandungan Kimia**



Kandungan kimia Daun Laruna (*Chromolaena odorata* L.) yaitu kandungannya senyawa aktif diantaranya alkaloid, tanin, flavonoid (*eupatorin*), saponin dan fenolik (Ziadaturrifah et al., 2019). Daun laruna juga didapatkan mempunyai mengandung contohnya alkaloid, flavonoid, tanin, saponin, juga steroid (Ance et al., 2019). Metabolit sekunder seperti saponin, flavonoid, fenol, dan tanin ditemukan positif terdapat pada daun kering laruna (*Chromolaena odorata* L.) pada penelitian lain. Metabolit sekunder seperti alkaloid, saponin, flavonoid, fenol, dan tanin terdapat pada daun segar laruna (*Chromolaena odorata* L.) (Andika et al, 2020).

### **B. Ekstraksi**

Metode ekstraksi merupakan salah satu metode yang digunakan untuk mencari obat tradisional. Kegiatan menghilangkan senyawa kimia yang larut dari bahan yang tidak larut dalam pelarut cair dikenal dengan metode ekstraksi. Selanjutnya ekstrak adalah hasil dari ekstraksi. Ekstrak adalah sediaan kental yang dibuat dengan cara mengekstraksi senyawa aktif dari simplisia nabati atau hewani dengan pelarut yang sesuai, kemudian mengolah sisa massa atau serbuk sesuai dengan standar yang ditetapkan untuk menghilangkan semua atau hampir semua pelarut.

Ekstraksi suatu zat dari campuran biasanya melibatkan penggunaan pelarut. "like dissolve like" adalah aturan ekstraksi langsung yang menyatakan bahwa

senyawa polar larut dengan baik di fase polar dan senyawa nonpolar larut dengan baik di fase nonpolar. Eter, etanol, karbon, tetra klorida, aseton, metanol, heksana, petroleum eter, dan lain-lain merupakan pelarut khas untuk senyawa organik (Ilmiati et al., 2017).

Pada tahun 2000, Dirjen BPOM menyatakan bahwa tujuan ekstraksi adalah untuk mengekstraksi dan memisahkan senyawa-senyawa yang berbeda kelarutannya dalam berbagai pelarut. Senyawa-senyawa tersebut merupakan komponen kimia yang terdapat pada produk alam, antara lain biota laut, hewan, dan tumbuhan.

Metode ekstraksi:

a. Maserasi

Maserasi adalah metode yang paling umum dan langsung. Pendekatan ini cocok untuk pengaturan industri dan skala kecil (Agoes,2007). Serbuk tanaman dan pelarut yang sesuai disimpan pada suhu kamar dalam wadah yang tertutup rapat. Ketika konsentrasi senyawa dalam pelarut dan sel tumbuhan mencapai kesetimbangan, proses ekstraksi dihentikan. Filtrasi digunakan untuk memisahkan pelarut dari sampel setelah proses ekstraksi. Kelemahan utama dari metode maserasi ini adalah membutuhkan waktu lama, menggunakan banyak pelarut, dan dapat mengakibatkan hilangnya beberapa senyawa. Selain itu, mengekstraksi beberapa senyawa pada suhu kamar mungkin menantang. Namun, senyawa termolabil dapat dilindungi dari kerusakan dengan menggunakan metode maserasi.

b. *Ultrasound-Assisted Solvent Extraction*

Ultrasonografi digunakan dalam metode ini, yang merupakan modifikasi dari metode maserasi. USG adalah sinyal frekuensi tinggi 20 kHz. Wadah ultrasonik dan ultrasonik diisi dengan serbuk simplisia dan pelarut.

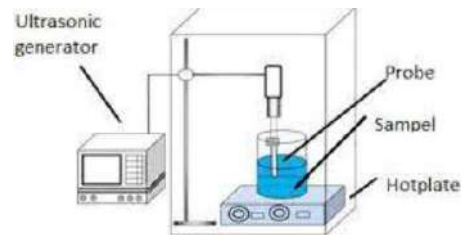

Gambar 2. Ultrasound-Assisted Solvent Extraction

#### c. Perkolasi

Simplisia dibasahi perlahan-lahan di dalam perkolator, wadah berbentuk silinder dengan keran di bagian bawahnya, dengan metode perkolasi. Setelah itu, pelarut dituangkan di atas simplisia dan dibiarkan menetes perlahan ke bawah. Metode perkolasi memiliki keuntungan karena selalu menyediakan sampel dengan pelarut baru. Kerugiannya adalah pelarut akan sulit menjangkau semua area jika sampel dalam perkolator tidak homogen. Selain itu, metode ini membutuhkan waktu lama dan banyak pelarut.

#### d. Soxhlet

Simplisia diletakkan dalam selubung selulosa (dapat digunakan kertas saring) di atas labu dan di bawah kondensor pada metode soxhlet. Suhu penangas

diturunkan di bawah suhu refluks dan pelarut yang sesuai ditambahkan ke dalam labu. Metode ini memiliki kelebihan yaitu terus menerus dalam proses ekstraksinya; sampel diekstraksi dengan pelarut turunan kondensasi murni, membutuhkan sedikit pelarut dan membutuhkan sedikit waktu. Senyawa yang termolabil dapat terdegradasi karena titik didih proses ekstraksi yang konstan, yang merupakan kekurangannya.

e. Reflux dan destilasi uap

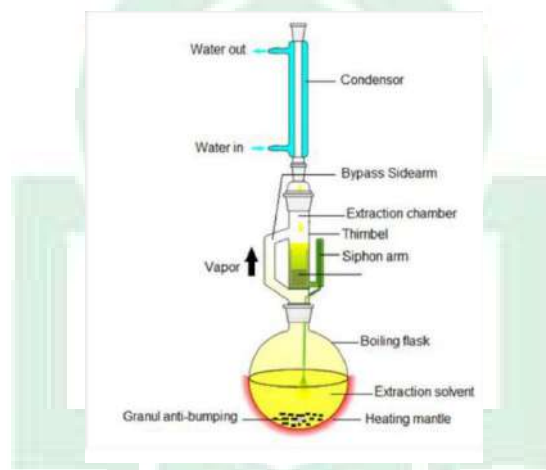

Gambar 3. Instrumen soxhlet

Sampel dan pelarut digabungkan dalam labu yang terhubung ke kondensor dalam metode refluks. Setelah itu, pelarut dibawa ke titik didih. Uap yang terbentuk akibatnya akan mengembun dan kembali ke labu. Mirip dengan ekstraksi minyak atsiri (campuran berbagai senyawa volatil), destilasi uap biasanya digunakan. Wadah yang terhubung ke kondensor menampung distilat dan uap yang terkondensasi, yang terpisah karena tidak bercampur satu sama lain, selama pemanasan. Senyawa yang termolabil dapat terdegradasi menggunakan salah satu dari kedua metode tersebut (Mukhriani, 2014).

Metode maserasi digunakan dalam penelitian ini untuk mengekstrak. Maserasi adalah teknik ekstraksi dengan cara merendam zat dalam pelarut yang sesuai dengan senyawa aktif yang akan diekstraksi, baik dengan atau tanpa pemanasan. Dengan memilih pelarut yang tepat, flavonoid dan senyawa fenolik dapat disaring secara efisien dari sumbernya. Jika konsentrasi, suhu, waktu, dan pemilihan metode ekstraksi tepat, penggunaan pelarut etanol dapat optimal. Laju ekstraksi komponen target sedikit menurun ketika konsentrasi etanol lebih besar dari 70%, kemungkinan karena denaturasi protein meningkatkan resistensi difusi pada konsentrasi etanol yang lebih tinggi (Rakhman, 2020).

### *C. Nanoteknologi*

Nanoteknologi adalah pemahaman dan pengendalian materi yang memiliki dimensi kira-kira dalam kisaran 1–100 nm . Berbagai platform terapi berbasis nanopartikel (NP), termasuk liposom, misel polimer, titik kuantum, cangkang Au/Si/polimer dan dendrimer telah ditetapkan. Tujuan pemberian terapi adalah untuk meningkatkan perawatan pasien dengan memungkinkan pemberian obat baru yang rumit, meningkatkan bioavailabilitas obat yang ada dan menyediakan penargetan obat secara spasial dan temporal untuk mengurangi efek samping dan meningkatkan efisiensi.

Pembawa dalam skala nano menawarkan keunggulan efisiensi pengiriman yang ditingkatkan, penargetan, pelepasan terkendali, dan kemampuan untuk melewati hambatan biologis. Nanopartikel dapat direkayasa menjadi berbagai ukuran, bentuk,

dan kimia permukaan untuk memenuhi persyaratan ini. Sebagai karakteristik utama nanopartikel, ukuran telah dipelajari secara ekstensif dan dilaporkan dalam literatur. Misalnya, diketahui bahwa partikel sferis yang lebih besar dari 200 nm disaring secara efisien oleh hati, limpa, dan sumsum tulang, sedangkan partikel yang lebih kecil dari 10 nm dapat dengan cepat dibersihkan oleh ginjal atau melalui ekstrasvasi, sehingga menjadikan 10–200 nm ukuran yang ideal (Liu et al., 2012).

Kelarutan dan ketersediaan hayati senyawa bioaktif dalam bahan alami, misalnya, merupakan masalah umum yang perlu dipertimbangkan saat membuat produk. Memanfaatkan perkembangan teknologi farmasi, khususnya *Novel Drug Delivery System* (NDDS), merupakan salah satu strategi untuk mengatasi masalah ini. NDDS mencakup sejumlah sistem pembawa yang berbeda, seperti nanovesikel (liposom, fitosom, etosom, dan transfersom), partikel nano, mikrosfer, mikro/nanoemulsi, dan misel. Cara lain untuk memodifikasi kelarutan senyawa flavonoid itu sendiri termasuk membuat kokristal dengan koformer, misalnya. Operator yang disebutkan di atas dapat dibagi ke dalam kategori berikut:

- Sistem transportasi yang didasarkan pada fosfolipid, seperti liposom, etosom, transfersom, dan fitosom.
- Nanopartikel lipid padat (SLN) dan sistem pembawa berbasis mikro/nanoemulsi berdasarkan lemak
- Sistem pembawa berdasarkan surfaktan, seperti misel.

- Sistem pembawa yang terbuat dari polimer, seperti dendrimer atau partikel nano kitosan.

Selama masa pengobatan, sistem pembawa bahan alam harus dapat mengangkut senyawa aktif dari sediaan ke tempat kerja obat pada kecepatan yang sesuai dengan kebutuhan tubuh. Senyawa produk alami mendapat manfaat dari penggunaan NDDS dalam produk herbal dalam beberapa cara, termasuk meningkatkan biodistribusi, mengurangi toksisitas, meningkatkan aktivitas farmakologis, memperlambat pengiriman, melindungi dari keasaman lambung, meningkatkan stabilitas, dan mencegah degradasi fisik atau kimia.

Sistem pembawa ini dapat digunakan tidak hanya untuk menentukan peningkatan bioavailabilitas bioaktif, tetapi juga dapat digunakan untuk menentukan biodistribusi pada jaringan tertentu sehingga dapat ditentukan profil toksikokinetik jaringan tersebut. Produk herbal dapat dibuat dengan cara yang berbeda dengan menggunakan sediaan yang dibuat dengan teknologi NDDS. Formulasi ini diharapkan dapat meningkatkan bioavailabilitas produk herbal di dalam tubuh sehingga dapat memberikan efek terapeutik yang lebih efektif (Ramadon et al, 2016).

Tabel 1. Kelebihan dan kekurangan nanopartikel

Technology	Advantages	Disadvantage
Precipitation	- findly dispersed drug - Good control of desired size	- Needs to be stabilized - Organic solvent residue - Not universally applicable,

		only drugs with certain properties are possible (eg, soluble in at least one solvent)
Milling	<ul style="list-style-type: none"> <li>- Low energy technique</li> <li>- Proven by 4 FDA approved drugs</li> </ul>	<ul style="list-style-type: none"> <li>- Residue from milling media can be a slow process (several days)</li> <li>- Needs to be stabilized large batches difficult to produce due to size of milling chamber</li> </ul>
Homogenization	<ul style="list-style-type: none"> <li>- Universally applicable</li> <li>- No problem with large batches</li> <li>- Fast method (several minutes possibly)</li> <li>- Water free production possible</li> </ul>	<ul style="list-style-type: none"> <li>- High energy technique</li> <li>- Great experience needed</li> </ul>
(Uwe et al., 2008).		

Mekanisme penghantaran obat menggunakan sistem pengantar nano partikel yaitu partikel nano menghantarkan obat ke tujuan dengan mencegah sistem retikulo endotel, menggunakan peningkatan permeabilitas, efek retensi, dan penargetan. Partikel nano sebagai pembawa menerapkan dua bentuk pendekatan :

- a. Surface bound: Molekul obat terhubung ke permukaan partikel nano



- b. Core bound: Partikel obat dikonsentrasikan ke dalam matriks nano pharma dan diangkut ke dalam target. Obat dapat formulasikan menjadi partikel nano dengan menambahkan campuran reaksi selama polimerisasi ke larutan yang mencakup partikel nano yang telah disiapkan sebelumnya. Adsorpsi superfisial atau pengikatan atau kontak apa pun dapat menjadi inti dari interaksi partikel nano dengan produk obat. Nanopartikel mengandalkan struktur kimia obat dan polimer dan kondisi pemuatan obat (Kumar et al., 2021).

#### **D. Fitosom**

Fitosom adalah bentuk lanjutan dan terbaru dari fitokonstituen sederhana yang diserap dan permeabilitasnya lebih baik oleh topikal dan sel membran. Fitosom memiliki peningkatan permeabilitas membran dan bioavailabilitas parameter dan memiliki ruang lingkup yang luas di bidang medis. Selain itu, metode persiapan fitosom memiliki beberapa keunggulan yaitu biaya rendah, mudah dan umum. Selain itu, fosfolipid yang digunakan memiliki efek menguntungkan sendiri bagi tubuh. Sistem pengiriman ini memiliki meningkatkan bioavailabilitas dan permeabilitas fitokonstituen. Setelah itu dapat dilakukan penelitian untuk mengembangkan Fitosom

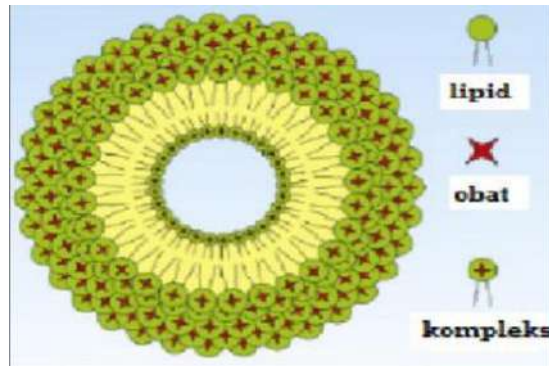

Gambar 4. Struktur fitosom

yang sangat spesifik sesuai target fitokonstituen (Gita, 2020).

Fitokonstituen hidrofilik diubah menjadi komponen hidrofobik atau larut dalam lemak menggunakan fitosom, yang juga disebut sebagai herbosom. Teknologi ini meningkatkan bioavailabilitas bahan aktif alami dengan membuatnya lebih mudah melintasi membran sel dan memasuki aliran darah. Adanya peningkatan aktivitas farmakokinetik dan farmakodinamik menjadikan fitosom sebagai formulasi ideal dalam mengobati banyak penyakit akut dan kronis, baik dalam bentuk sediaan farmasi maupun dalam sediaan kosmetik. Fitokonstituen dengan sifat fisiko-kimia yang buruk, seperti polaritas tinggi, kelarutan air rendah atau liposolubility yang menyebabkan absorpsi oral yang rendah, iritasi pada gastrointestinal, sehingga membatasi aktivitas farmakologinya dapat dikombinasi dengan fosfolipid membentuk kompleks fitokonstituen- fosfolipid (Fauziyah et al, 2022).

Fitosom harus dikarakterisasi dan dievaluasi untuk menjamin bahwa mereka memenuhi persyaratan. Morfologi, ukuran partikel, potensi zeta, dan efisiensi

penjeratan semuanya dianalisis sebagai bagian dari proses karakterisasi. *Transmission electron microscope* (TEM) dan *scanning electron microscope* (SEM) digunakan untuk visualisasi. SEM dapat menghasilkan fotomikrograf permukaan fitosom pada perbesaran tertentu, sedangkan TEM dapat mengamati lingkungan dalam fitosom. Morfologi sferis adalah morfologi yang memenuhi persyaratan (Azzahra et al., 2020). Formulasi fitosom adalah pembawa yang tepat untuk penghantaran obat karena inti fitosom terdiri dari fosfolipid dan kolesterol dan menunjukkan kemiripan yang kuat dengan biomembran. Introduksi lipid ini ke dalam organ manusia diterima tanpa menimbulkan respons antigenik atau pirogenik. Studi morfologi telah mengkonfirmasi bahwa struktur fitosom memiliki bentuk bulat (Babazadeh et al., 2017).

Fitosom dianggap sebagai kompleks baru, yang telah meningkatkan serapan seluler karena memberikan bioavailabilitas yang lebih tinggi daripada ekstrak tumbuhan biasa atau ekstrak non fitosomal. Beberapa Keunggulan fitosom dibandingkan sistem penghantaran lainnya yaitu (Babazadeh et al., 2017):

- Fitosom memiliki metode produksi yang sederhana dibandingkan dengan sistem penghantaran nano lainnya seperti pembawa lipid berstruktur nano (NLC) dan nanopartikel lipid padat (SLN).
- Meningkatnya penyerapan oral senyawa fitoaktif polar, menunjukkan bioavailabilitas yang lebih baik serta efek terapeutik yang lebih besar.

- Penyerapan konstituen fitoaktif ditingkatkan, akibatnya dosis yang dibutuhkan berkurang.
- Fosfatidilkolin bertindak sebagai agen hepatoprotektif dan memberikan efek sinergis setelah konstituen hepatoprotektif digunakan dalam kompleks fitosomal.
- Ada manfaat nutrisi ganda dari fosfolipid

Tahapan umum yang digunakan dalam pembuatan fitosom (Kumar et al., 2021):

1. Penggunaan fosfolipid yang digunakan sebagai pembawa
2. Dilarutkan dalam pelarut organik yang mengandung obat/ekstrak.
3. Larutan fosfolipid dalam pelarut organik dengan obat/ekstrak
4. Proses pengeringan
5. Pembentukan film tipis
6. Hidrasi
7. Pembentukan suspensi fitosomal

Fosfolipid yang dikenal sebagai fosfatidilkolin adalah komponen utama dari semua membran. Lesitin adalah nama lain dari fosfatidilkolin. Struktur kimia

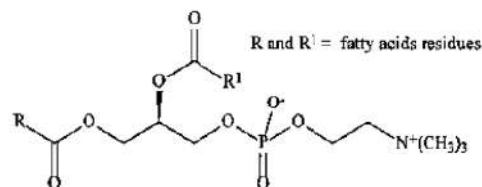

fosfatidilkolin adalah sebagai berikut:

Gambar 5. Struktur kimia fosfatidilkolin

Fosfoasilgliserol dengan kolin di dalamnya disebut fosfatidilkolin. Jenis lipid yang paling umum ditemukan di membran sel adalah fosfatidilkolin. Dengan cara ini, fosfatidilkolin adalah jenis penimbunan kolin terbesar. Asetilkolin, suatu bentuk kolin, terlibat dalam transmisi sel saraf. Selain itu, kolin membantu transformasi gugus metil yang labil menjadi bentuk yang lebih stabil dengan mengikatnya. Antioksidan alami tokoferol seperti yang terdapat pada lesitin kedelai merupakan lemak alami yang dapat meningkatkan aktivitas antioksidan, tidak mahal, dan mudah didapat (Simamora, 2017).

Lesitin dapat digunakan sebagai pembentuk ikatan fosfolipid dalam sistem fitosom untuk membuat ekstrak daun laruna (*Chromolaena odorata* L.) lebih stabil dan mudah diserap. fosfatidilkolin adalah fosfolipid yang sering digunakan dalam produksi fitosom. Jika dibandingkan dengan formulasi herbal konvensional, fitosom dapat meningkatkan kemanjuran efek terapeutik dengan meningkatkan kemampuan ekstrak untuk menembus membran lipid bilayer (Amalia et al., 2021).

Lipid yang mengandung fitoaktif 3 alami diperlukan untuk pembentukan fitosom, dan fosfolipid kedelai sering berfungsi sebagai sumber lipid ini. Karena 90% dari fosfolipid kedelai dapat diserap oleh tubuh, maka lebih aman untuk digunakan (Darmawan et al., 2020). Fosfatidilkolin (PC)-derivat Soya kedelai (*Glycine max*)-*phospholipid* yang umum digunakan dalam sintesis fitosom. Sebagai molekul

amfifilik, fosfatidilkolin larut dalam air dan lipid dengan fosfatidil bersifat lipofilik dan kolin bersifat hidrofilik. Aktivitas fitosom dalam memberikan efek klinis tergantung pada konsentrasi fosfatidilkolin dan dosis fitokonstituen, selain sebagai fosfolipid, fosfatidilkolin memiliki aplikasi klinis sebagai hepatoprotektor baik akut maupun kronik, untuk pengobatan intravena *fat embolism* pada pasien dengan *polytraumatized* dengan gangguan metabolisme (Fauziyah et al, 2022). Karena strukturnya yang sebanding dengan membran sel, fosfolipid adalah salah satu pembawa yang berpotensi meningkatkan bioavailabilitas fitokonstituen (Babazadeh et al., 2017). Kehadiran fosfolipid dalam fitosom membuat fitosom menjadi sistem pembawa yang ideal untuk membawa obat hidrofilik dan juga lipofilik. Komposisi molekul fosfolipid yang mirip membran sel membantu menembus membran sel fisiologis dengan mudah. Oleh karena itu, fitosom dapat dengan tepat mengurangi masalah terkait penyerapan dan bioavailabilitas obat-obatan (Islam et al., 2022).

Selain bertindak sebagai pembawa, fosfatidilkolin memiliki beberapa atribut terapeutik yang memberikan efek positif ganda bila digunakan ke dalam fitosom untuk formulasi. Molekul fosfolipid memberikan kelarutan ganda. Molekul fosfolipid adalah kendaraan potensial untuk meningkatkan kemampuan bioavailabilitas senyawa fitoaktif karena komposisi strukturalnya yang mirip dengan komposisi membran sel, menjadikannya cocok dengan sistem pembawa fitosom. Fosfatidilkolin bertindak sebagai senyawa bifungsional dan terdiri dari bagian polar atau hidrofilik (bagian kolin) dan nonpolar atau lipofilik (bagian fosfatidil). Kepala kolin dari fosfatidilkolin membentuk hubungan antara senyawa fitoaktif dan gugus fosfatidil. Hal tersebut

membuat tubuh dan ekor dan menutupi bahan yang terikat garis cho (Babazadeh et al., 2017).

### ***E. Dispersi mekanik***

Dengan memecah gumpalan suspensi atau partikel kasar menjadi potongan yang lebih kecil sehingga terdispersi dan berukuran koloid, dispersi merupakan salah satu cara untuk membuat koloid. Istilah "koloid" mengacu pada dispersi satu fase atau zat dalam fase lain, larutan, atau fase kontinyu. Sistem koloid memiliki karakteristik berbeda yang membedakannya dari sistem dispersi lainnya. Sifat-sifat koloid seperti adsorpsi, koagulasi, gerak Brown, efek tyndall, dan lain-lain

#### **1. Efek Tyndall**

Efek Tyndall adalah hamburan cahaya oleh partikel koloid. Partikel larutan sangat kecil sehingga tidak dapat menghamburkan cahaya, sedangkan partikel koloid dan suspensi cukup besar untuk melakukannya.

#### **2. Gerak Brown**

Ketika dispersi koloid dilihat melalui mikroskop dengan perbesaran tinggi, partikel akan terlihat bergerak dengan arah yang tidak menentu (tidak teratur). Pendekatan ini mudah. Gerak Brown adalah gerak acak dan lurus dari partikel koloid. Saat partikel pendispersi bertabrakan dengan partikel terdispersi, partikel terdispersi dikeluarkan, menyebabkan gerakan Brown. Pengeluaran akan menyebabkan partikel yang hancur terlempar keluar karena akan bertabrakan dengan partikel terdispersi lainnya. Ini terjadi berkali-kali. Hal ini disebabkan partikel terdispersi jauh lebih kecil daripada media pendispersi.

### 3. Adsorpsi

Penyerapan muatan oleh permukaan partikel koloid dikenal sebagai adsorpsi. Kemampuan partikel koloid untuk menarik (menempel) partikel kecil inilah yang menyebabkan adsorpsi. Ketegangan permukaan koloid yang relatif tinggi inilah yang memberinya kemampuan untuk menarik partikel, menyebabkannya menempel ke permukaan dan tetap di sana.

### 4. Koagulasi

Proses mekanis atau kimia dapat menyebabkan koloid menggumpal. Fenomena mekanis seperti pemanasan dan pendinginan. Sementara peristiwa kimiawi, seperti pencampuran berbagai koloid, dapat menyebabkan koagulasi.

Dispersi mekanik merupakan salah satu cara dari tiga jenis pembuatan koloid melalui cara dispersi. Berikut ketiga cara pembuatan koloid:

#### a. Dispersi Mekanik

Koloid disiapkan menggunakan metode dispersi mekanis dengan pengadukan dan pengocokan (untuk cairan) atau penggilingan dan penggerusan (untuk padatan). Dispersi partikel ke dalam medium pendispersi terjadi setelah terbentuknya partikel berukuran koloid.

#### b. Dispersi Elektrolitik

Busur bredig adalah nama untuk dispersi elektrolitik. Dengan hamburan elektrolitik, padatan diubah menjadi partikel koloid dengan bantuan aliran listrik tegangan tinggi. Saat membuat sol logam, dispersi elektrolit biasanya digunakan.



### c. Dispersi Peptisasi

Bahan kimia (elektrolit) digunakan dalam dispersi peptisasi untuk mengubah partikel kasar menjadi partikel koloid. Tujuannya adalah untuk mengubah partikel besar dan kasar menjadi partikel koloid.

Koloid disiapkan dalam dispersi mekanis dengan pengadukan dan pengocokan (untuk cairan) atau penggilingan dan penggerusan (untuk padatan). Dispersi partikel ke dalam medium pendispersi terjadi setelah pembentukan partikel berukuran koloid. Dispersi partikel dari satu zat (fase terdispersi) ke seluruh zat atau larutan lain (fase kontinyu) inilah yang membentuk koloid itu sendiri. Sistem dispersi dengan ukuran partikel antara 1 dan 100 nm adalah koloid. Ukuran partikel ini menghasilkan partikel koloid yang dapat diamati dengan ultramikroskop tetapi tidak dapat dilihat dengan mata telanjang (Nadhifah, 2019).

### F. *Scanning Elektron Microscope* (SEM)

*Scanning electron microscope*, juga dikenal sebagai SEM, menggunakan sinar elektron berenergi tinggi untuk memindai spesimen dalam pola raster pemindaian untuk membuat gambar. Menurut Lubis (2015), *scanning electron microscope* (SEM) memiliki resolusi 1 hingga 10 nm, lapang pandang 4 hingga 0,4 mm, perbesaran 10 hingga 3.000.000 kali, dan rentang perbesaran 10 hingga 3.000.000 kali. Elektron memiliki resolusi yang lebih tinggi daripada cahaya. Sementara cahaya hanya memiliki resolusi 200 nm, elektron dapat mencapai resolusi hingga 0,1–0,2 nm. Sinyal yang berisi informasi tentang topografi permukaan

spesimen, komposisi, dan karakteristik lainnya, seperti konduktivitas listrik, dihasilkan saat elektron berinteraksi dengan atom dalam spesimen.

Komponen utama *scanning electron microscope* meliputi:

1. Senapan elektron biasanya terdiri dari filamen berbasis tungsten yang terbuat dari bahan yang mudah melepaskan elektron.
2. Karena elektron bermuatan negatif dapat dibelokkan oleh medan magnet, lensa elektron bersifat magnetis
3. Karena ukuran elektron yang sangat kecil dan ringan dalam sistem vakum, jika ada molekul udara lain, elektron yang bergerak menuju target akan dihamburkan oleh tumbukan sebelum mencapai target, membuat pemindahan molekul udara menjadi penting.

Berikut ini adalah cara kerja mikroskop elektron pemindaian:

1. Anoda mempercepat pancaran elektron yang dihasilkan oleh senapan elektron.
2. Elektron diarahkan ke sampel oleh lensa magnetik.
3. Koil pemindaian mengarahkan berkas elektron terfokus saat memindai seluruh sampel.

Sampel akan melepaskan elektron baru ketika elektron mengenainya,

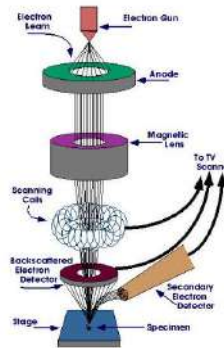

Gambar 6. prinsip *scanning electron microscope*

yang akan diambil oleh detektor dan dikirim ke monitor (CRT).

SEM menghasilkan sejumlah sinyal yang signifikan. Sinyal elektron sekunder dan karakteristik sinar-X dapat diperoleh dari refleksi inelastis, sedangkan sinyal elektron hamburan balik dapat diperoleh dari refleksi elastis (Sanjaya, 2014).

Karena berkas elektron tidak perlu menembus sampel, dimensi sampel mikroskop elektron pemindaian hanya dibatasi oleh ukuran ruang sampel alat SEM. Pistol elektron yang menghasilkan berkas elektron, beberapa lensa elektromagnetik yang mengkondisikan berkas elektron, dan detektor untuk berbagai jenis berkas adalah komponen utama SEM. *Secondary electron (SE)*, *backscattered electron (BSE)*, dan sinar-x karakteristik hanyalah beberapa berkas yang akan dihasilkan dari interaksi antara sampel dan berkas elektron setelah mencapainya. File yang digunakan untuk mendapatkan citra SEM adalah SE dan BSE (Damar, 2018).

DLS, SEM, dan TEM adalah teknik utama untuk menilai stabilitas vesikel fitosom mengenai perubahan ukuran dan bentuknya dalam interval waktu yang tepat. *Scanning electron microscope* (SEM) dapat digunakan dalam mempelajari morfologi fitosom. Mempelajari morfologi permukaan fitosom seringkali merupakan cara penting untuk mendeteksi mekanisme jebakan dan kemungkinan adanya pengotor di

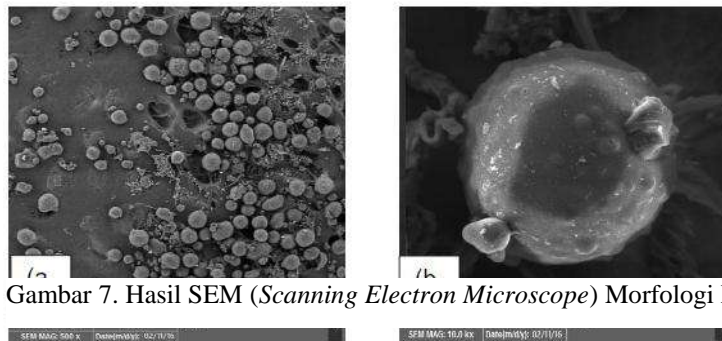

Gambar 7. Hasil SEM (*Scanning Electron Microscope*) Morfologi Nanopartikel

permukaan (Babazadeh et al., 2017).



## **BAB III**

### **METODE PENELITIAN**

#### ***A. Jenis Dan Lokasi Penelitian***

##### **1. Jenis penelitian**

Penelitian ini merupakan penelitian yang bersifat kualitatif yaitu untuk mengetahui bentuk dari fitosom daun laruna (*Chromolaena odorata* L.).

##### **2. Lokasi penelitian**

Penelitian ini dilakukan di Laboratorium Farmasetik Jurusan Farmasi Universitas Islam Negeri Alauddin Makassar dan Laboratorium Mikrostruktur Universtas Muslim Indonesia.

#### ***B. Pendekatan penelitian***

Pendekatan Pendekatan penelitian ini adalah eksperimental yaitu pembuatan fitosom untuk mengetahui bentuk dari fitosom daun laruna (*chromolaena odorata* l.).

#### ***C. Instrument penelitian***

##### **a. Alat**

Alat yang digunakan berupa SEM (*Scanning Elektron Microscope*) dan rotary evaporator.

##### **b. Bahan**

Bahan yang digunakan berupa aquadest, ekstrak daun laruna, etanol 70%, fosfatidilkolin, dan aseton.

#### **D. Cara Kerja**

##### **1. Penyiapan sampel**

###### **a. Pembuatan Ekstrak Daun Laruna (*Chromolaena odorata* L.)**

Sampel daun laruna (*Chromolaena odorata* L.) diambil dari daerah Samata, Kabupaten Gowa, Sulawesi Selatan. Pengambilan sampel dilakukan pada pagi hari. Daun yang digunakan adalah seluruh daun yang tidak rusak, tidak berjamur dan tidak berwarna kuning atau terlalu tua.

Sampel yang telah diambil dan masih dalam kondisi segar kemudian disortasi basah untuk memisahkan sampel dari kotoran-kotoran, bagian tanaman yang rusak dan bagian tanaman lainnya. Setelah disortasi sampel dicuci dengan air sampai bersih. Setelah itu sampel dikeringkan dengan cara diangin-anginkan, terlindung dari sinar matahari kemudian diserbukkan hingga menjadi simplisia.

Simplisia diekstraksi dengan cara maserasi selama 3x24 jam. Sebanyak 300 gram serbuk simplisia dimasukkan ke dalam toples kaca lalu direndam dengan 3 L etanol 70%. Selanjutnya disaring, dipisahkan antara ampas dan filtratnya menggunakan penyaring kain kasa. Ampas diekstraksi kembali dengan penyari etanol 70% yang baru dengan jumlah yang sama. Hal ini terus dilakukan hingga cairan penyari tampak bening atau minimal selama 3x24 jam. Ekstrak yang diperoleh kemudian dikumpul dan diuapkan penyarinya dengan alat *rotary evaporator* pada suhu 60°C sampai diperoleh ekstrak yang kental dan kemudian dipekatkan (Wahyuni et al., 2020).

## b. Pembuatan Fitosom Ekstrak Etanol Daun Laruna

### 1. Pembuatan Fitosom

Pembuatan fitosom yang mana fosfatidilkolin didispersikan dalam aseton 50 ml di dalam wadah tertutup. Ekstrak daun laruna dimasukkan ke dalam fase lipid dan dihomogenkan dengan *magnetic stirrer* dengan kecepatan 750 rpm selama 15 menit. Tabel berikut menunjukkan perbandingannya:

**Tabel 2. Konsentrasi pembuatan fitosom**

Konsetrasi fosfatidilkolin	Konsentasi zat aktif
0,25	1 gr
0,50	1 gr
0,75	1 gr

Suspensi vesikel fitosom disimpan dalam lemari pendingin selama satu malam. Disentrifugasi dengan kecepatan 750 rpm selama 60 menit sebanyak 2 kali.

### 2. Identifikasi menggunakan SEM (*Scanning Electron Microscope*)

Identifikasi karakteristik pada penelitian ini menggunakan alat *scanning electron microscope* (SEM) dimana yang dilakukan pertama yaitu ambil 1/4 bagian dari isi sampel di dalam cawan menggunakan spatula. Kemudian letakkan sampel diatas permukaan *stage blok* yang telah ditempel dengan karbon tip. Sampel yang telah ditempel ke *stage blok*, kemudian disemprot dengan udara menggunakan alat *electric blower*. Sebelum sampel diuji dengan alat SEM (*Scanning electron microscope*) terlebih dahulu dilakukan proses *coating* (pelapisan emas) menggunakan

alat *smart coater* pada sampel selama kurang lebih 1 menit. Langkah selanjutnya memasukkan *stage blok carbon tip* kedalam *stage holder*. Setelah itu mengunci baut *stage holder* pada masing –masing ujung sisinya menggunakan kunci ‘L’. Selanjutnya nyalakan alat SEM tunggu selama  $\pm 3$  menit sampai alat sem selesai proses vacuumnya. Tekan tombol logo segitiga (*Chamber Open Button*) untuk membuka chamber alat SEM. Kemudian masukkan *stage holder* yang berisi sampel tadi ke dalam /ruang chamber. Tutup kembali ruang chamber nya dan sampel siap untuk di analisis dengan alat SEM (*Scanning Electron Microscope*) agar diketahui morfologinya. Spesimen terkena berkas elektron dengan diameter 5-10 nm. Hamburan balik dari berkas elektron, sinar-X, elektron sekunder, dan penyerapan elektron adalah semua hasil dari interaksi berkas elektron dengan spesimen.

Gambar morfologi dibuat dengan menangkap elektron sekunder yang dilepaskan oleh spesimen. Sinyal elektron sekunder yang keluar ditangkap oleh detektor dan dikirim ke monitor. Gambar tipikal yang menunjukkan struktur permukaan spesimen akan ditampilkan di monitor. Selain itu, film hitam putih dapat digunakan untuk menangkap citra yang dipantau(Sumarjo et al., 2018).



## BAB IV

### HASIL DAN PEMBAHASAN

#### A. Hasil

##### 1. Hasil ekstraksi daun laruna (*Chromolaena odorata* L.)

Hasil ekstraksi dari simplisia daun laruna (*Chromolaena odorata* L.) ditunjukkan pada tabel berikut:

No	Pelarut	Berat Simplisia (g)	Berat Ekstrak (g)	Rendamen %
1	<i>Etanol 70%</i>	300	174,689	58%

**Table  
3.  
Hasil**

##### ekstrak daun laruna (*Chromolaena odorata* L.)

##### 2. Hasil SEM (*Scanning Electron Microscope*)

Hasil SEM (*Scanning electron microscope*) fitosom ekstrak daun laruna (*Chromolaena odorata* L.) menunjukkan bahwa fitosom yang dibuat berbentuk bulat

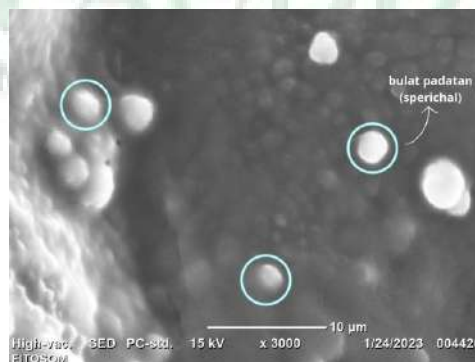

Gambar 8. Hasil SEM berbentuk bulat padatan

padatan (*sperichal*). Bisa diketahui digambar:

### **B. Pembahasan**

Ekstrak daun laruna dan fitokonstituennya mulai dikembangkan teknologi penghantarannya ke dalam tubuh melalui *Drug Delivery System* (DDS) dengan sistem partikulat seperti fitosom yang merupakan pengembangan dari liposom. Sistem penghantaran obat yang baik akan meningkatkan bioavailabilitas dan bioekivalensi. Lipid yang mengandung fitoaktif 3 alami diperlukan untuk pembentukan fitosom, dan fosfolipid kedelai sering berfungsi sebagai sumber lipid, ini karena 90% dari fosfolipid kedelai dapat diserap oleh tubuh, maka lebih aman untuk digunakan. Karena fosfolipid memiliki struktur yang sebanding dengan membran sel, maka fosfolipid merupakan pembawa yang berpotensi meningkatkan bioavailabilitas fitokonstituen (Babazadeh et al., 2017).

Fosfatidilkolin juga dikenal sebagai lesitin, adalah komponen utama fitosom. Ini disebabkan oleh fakta bahwa fosfatidilkolin adalah komponen struktural utama dari membran biologis dalam tubuh. Hal ini memungkinkan untuk membawa obat melalui berbagai rute tanpa dipengaruhi oleh sifat kelarutannya. Tokoferol, lemak yang berfungsi sebagai antioksidan alami, terdapat dalam lesitin kedelai yang lebih murah dan lebih mudah diperoleh (Astuti et al., 2022).

Polifenol, tanin, saponin, terpenoid, flavonoid (kalkon, flavon, flavonol, dan auron), alkaloid, dan glikosida sianogenik semuanya melimpah di daun laruna.

Antioksidan alami seperti polifenol dan flavonoid dapat ditemukan di berbagai macam tumbuhan. Flavon, flavonol, isoflavon, katekin, flavonol, dan chalkon adalah contoh flavonoid dengan sifat antioksidan. Konstituen daun laruna membuat tanaman ini bermanfaat.

Sesuai dengan firman Allah SWT dalam Q.S. Asyu'ara/26: 7 yang menjelaskan bahwa Allah SWT telah menciptakan tumbuh-tumbuhan yang bermanfaat dengan segala kekuasaan-Nya.

أَوَلَمْ يَرَوْا إِلَى الْأَرْضِ كَيْفَ بَدَأْنَا فِيهَا مِنْ كُلِّ زَوْجٍ كَرِيمٍ (٧)

Terjemahnya:

“Apakah mereka tidak memperhatikan bumi, betapa banyak Kami telah menumbuhkan di sana segala jenis (tanaman) yang tumbuh baik?”

Hal itu dijelaskan oleh Allah SWT dalam firman-Nya. mengajak kita untuk belajar dari alam bahwa Allah SWT adalah satu-satunya. Hanya orang-orang yang membela budaya dan kebohongan yang menolak percaya pada kebesaran dan bahwa Allah SWT yang pantas disembah. Mereka akan mendapat petunjuk jika ingin mempertimbangkan keberadaan kekuatan-Nya di Bumi. Untuk menunjukkan bahwa Allah SWT Maha Kuasa menghidupkan atau menghidupkan kembali yang mati, maka Allah SWT telah menciptakan berbagai tumbuhan yang bermanfaat memberikan manfaat (Shihab, 2012: 11).

Manfaat yang dikandungnya, membuat tumbuhan dapat dimanfaatkan sebagai sarana pengobatan atau biasa disebut sebagai obat alami. Salah satu tumbuhan yang dapat dimanfaatkan sebagai obat alami adalah daun laruna. Daun

laruna (*Chromolaena odorata* L.) asal daerah Samata Kabupaten Gowa Sulawesi Selatan menjadi sampel yang digunakan dalam penelitian ini. Pagi hari digunakan untuk pengambilan sampel. Semua daun yang digunakan merupakan daun yang tidak rusak, berjamur, menguning, atau terlalu tua.

Metode maserasi digunakan dalam penelitian ini untuk mengekstrak. Maserasi adalah teknik ekstraksi dengan cara merendam zat dalam pelarut yang sesuai dengan senyawa aktif yang akan diekstraksi, baik dengan atau tanpa pemanasan. Waktu, suhu, jenis pelarut yang digunakan, rasio bahan terhadap pelarut, dan ukuran partikel semuanya berdampak pada proses ekstraksi. Perbedaan tekanan antara bagian luar dan dalam sel akan menyebabkan dinding sel dan membran sel rusak selama proses perendaman sehingga metabolit sekunder di dalam sitoplasma larut dalam pelarut organik. Jumlah sel yang rusak dan bahan aktif yang terlarut akan meningkat seiring dengan bertambahnya waktu maserasi akibat kontak pelarut yang lama dengan bahan. Metode ekstraksi maserasi memiliki keunggulan yaitu menjamin zat aktif yang diekstraksi tidak akan rusak (Chairunnisa et al., 2019). Pada penelitian ini simplisia diekstraksi dengan cara maserasi selama 3x24 jam. Sebanyak 300 gram serbuk simplisia dimasukkan ke dalam toples kaca lalu direndam dengan 3 L etanol 70%. Selanjutnya disaring, dipisahkan antara ampas dan filtratnya menggunakan penyaring kain kasa. Ampas diekstraksi kembali dengan penyari etanol 70% yang baru dengan jumlah yang sama. Hal ini terus di lakukan hingga cairan penyari tampak bening atau minimal selama 3x24 jam. Ekstrak yang diperoleh kemudian dikumpul

dan diuapkan penyaringnya dengan alat *rotary evaporator* pada suhu 60 °C sampai diperoleh konsentrat yang kental dan kemudian dipekatkan.

Dengan memilih pelarut yang tepat, flavonoid dan senyawa fenolik dapat disaring secara efisien dari sumbernya. Jika konsentrasi, suhu, waktu, dan pemilihan metode ekstraksi tepat, penggunaan pelarut etanol dapat optimal. Laju disolusi dan ekstraksi dapat dipercepat dengan meningkatkan konsentrasi etanol. Tingkat ekstraksi komponen target sedikit menurun ketika konsentrasi etanol lebih besar dari 70%. Ini mungkin karena, pada konsentrasi etanol yang lebih tinggi, denaturasi protein meningkatkan resistensi difusi (Hakim Ali Rakhman, 2020). Etanol 70% adalah pelarut universal yang dapat melarutkan senyawa polar dan non-polar. Ini juga memiliki beberapa manfaat, seperti tidak beracun, netral, baik menyerap, pencampuran dengan air dalam rasio apapun, meningkatkan stabilitas bahan obat herbal dalam larutan, dan tidak memerlukan banyak panas untuk berkonsentrasi. Biasanya, etanol digunakan sebagai pelarut bersamaan dengan pelarut lain, khususnya air (Voight, 1995).

Adanya kandungan fenolik, flavonoid, tanin, dan proantosianin pada tumbuhan kaya antioksidan dapat dimanfaatkan untuk mengobati berbagai penyakit, termasuk konsumsi antioksidan alami untuk mengatasi penyakit degeneratif (Wardhani et al., 2018 : 138). Untuk pengobatan yang akan datang, penerapan nanopartikel sebagai sistem penghantaran obat memiliki potensi yang sangat besar. Pada obat herbal, penggunaan sistem penghantaran juga bertujuan untuk meningkatkan kelarutan, stabilitas, keamanan, aktivitas farmakologis, penghantaran

bertahap, dan perlindungan dari degradasi fisik dan kimia. Produk alami harus memiliki keseimbangan yang baik antara sifat hidrofilik, yang memungkinkannya larut dalam cairan saluran pencernaan, dan sifat lipofilik, yang memungkinkannya melintasi biomembran lipid, untuk bioavailabilitas yang baik. Polifenol, misalnya, merupakan bahan alami yang larut dalam air namun sulit diserap. Ukuran dan distribusi, morfologi, muatan permukaan, dan efisiensi penyerapan adalah semua aspek karakterisasi nanopartikel (Ningsi et al., 2013).

Pada pembuatan fitosom yang mana fosfatidilkolin selain bertindak sebagai pembawa, fosfatidilkolin memiliki beberapa atribut terapeutik yang memberikan efek positif ganda bila diterapkan dalam fitosom untuk formulasi. Molekul fosfolipid memberikan kelarutan ganda dan bertindak sebagai pengemulsi yang efektif. Molekul fosfolipid adalah kendaraan potensial untuk meningkatkan kemampuan bioavailabilitas senyawa fitoaktif karena komposisi strukturalnya yang mirip dengan komposisi membran sel, menjadikannya cocok dengan sistem fisiologis. Fosfatidilkolin yang digunakan pada penelitian ini yaitu fosfatidilkolin yang terbuat dari kedelai. Fosfatidilkolin (PC)-derivat Soya kedelai (*Glycine max*)-*phospholipid* yang umum digunakan dalam sintesis fitosom. Sebagai molekul amfifilik, fosfatidilkolin larut dalam air dan lipid dengan fosfatidilkolin bersifat lipofilik dan kolin bersifat hidrofilik. Aktivitas fitosom dalam memberikan efek klinis tergantung pada konsentrasi fosfatidilkolin dan dosis fitokonstituen, selain sebagai fosfolipid, fosfatidilkolin memiliki aplikasi klinis sebagai hepatoprotektor baik akut maupun

kronik, untuk pengobatan intravena *fat embolism* pada pasien dengan *polytraumatized* dengan gangguan metabolisme (Fauziyah et al, 2022).

Dalam pembuatan fitosom disini digunakan metode dispersi mekanik dan penguapan pelarut. Didispersikan fosfatidilkolin sebanyak 0,25; 0,50; 0,75 dalam aseton 50 ml di dalam wadah tertutup. Dimasukkan ekstrak daun laruna ke dalam fase lipid dan dihomogenkan dengan *magnetic stirrer* dengan kecepatan 750 rpm selama 15 menit. Perbandingan fosfatidilkolin 0,25 g, 0,50 g, dan 0,75 g dalam 1 g ekstrak. Selanjutnya, disimpan suspensi vesikel fitosom selama satu malam dalam lemari pendingin. Vesikel fitosom stabil pada penyimpanan suhu 2°C-8°C. Vesikel fitosom disentrifugasi dengan tujuan untuk memisahkan obat yang tidak terjerap dengan kecepatan 750 rpm selama 60 menit sebanyak 2 kali.

Dari pengujian ketiga konsentrasi fosfatidilkolin tersebut, didapatkan hasil terbaik pada konsentrasi fosfatidilkolin 0,25g yang dimana pada konsentrasi 0,5, dan 0,75 endapannya sangat padat. Ini mengacu pada proses pemisahan dalam sentrifugasi, di mana partikel dengan kerapatan lebih besar atau sama dengan pelarut mengendap atau mengalami pengendapan, sedangkan partikel dengan kerapatan lebih rendah dari pelarut mengapung ke atas karena kerapatan tinggi, menyebabkan partikel bergerak lebih cepat dan mengendap. Partikel akan tetap seimbang dalam larutan jika tidak ada perbedaan densitas (kondisi isoponik) (Nugroho, 2013). Peningkatan konsentrasi juga akan cenderung meningkatkan ukuran vesikel dan terjadinya tumbukan fisik atau elektrostatis yang lebih jelas sehingga terjadi perubahan pergerakan partikel dan memperbesar ukuran vesikel. Ukuran vesikuler dan

kecepatan rotasi keduanya akan meningkat dengan peningkatan konsentrasi lesitin. Aseton digunakan dalam produksi fitosom ini karena fosfolipid dapat dipisahkan menggunakan aseton, kloroform, dan metanol (Nuriza Putri et al., 2018).

Untuk uji karakteristik pada penelitian ini digunakan *scanning electron microscope* (SEM) dengan spesifikasi spesifikasi bentuk bulat padatan (*spherical*) (Febriyanti et al., 2018). Menggunakan *scanning electron microscope*, *scanning electron microscope* (SEM) dapat melihat morfologi permukaan, bentuk kristal, nanopartikel terdispersi dan teraglomerasi, dan fungsionalisasi permukaan. SEM mampu memeriksa setiap partikel individu, termasuk agregat partikel. Akibatnya, teknik ini dianggap sebagai pengukuran ukuran partikel yang akurat (Singh, 2016:126). Berdasarkan penelitian yang dilakukan menggunakan SEM maka diperoleh hasil pada pembesaran 40X dan 300X di dapatkan ukuran rata-rata partikel 500  $\mu\text{m}$  dan 100  $\mu\text{m}$  dengan morfologi fitosom berbentuk bulat padatan (*spherical*). Selanjutnya pada pembesaran 1000X dan 3000X didapatkan ukuran rata-rata partikel 20  $\mu\text{m}$  dan 10  $\mu\text{m}$  dengan morfologi fitosom berbentuk bulat padatan (*spherical*). Hasil yang didapatkan menunjukkan bahwa fitosom yang dibuat telah memenuhi spesifikasi morfologi yaitu berbentuk bulat padatan (*spherical*).



## **BAB V**

### **PENUTUP**

#### **A. Kesimpulan**

Didasarkan riset sudah dikerjakan, diperoleh kesimpulan yaitu:

1. Ekstrak daun laruna (*Chromolaena odorata* L.) dapat dibuat menjadi fitosom pada konsentrasi fosfatidilkolin 0,25g.
2. Hasil yang didapatkan menunjukkan telah memenuhi dengan morfologi fitosom yang berbentuk bulat padatan (*spherical*).

#### **B. Saran**

Diharapkan dilakukan pengujian efisiensi penjerapan dan penelitian lanjutan agar didapatkan hasil dari karakteristik nanopartikel sehingga pemanfaatan dari nanopartikel mendapatkan efek yang maksimal.



## DAFTAR PUSTAKA

- Amalia, A., Elfiyani, R., & Chenia, A. (2021). Peningkatan Laju Difusi Alisin Dalam Sistem Fitosom Ekstrak Bawang Putih (Enhancement Of Allicin Diff Usion Rate In The Garlic Extract Phytosome System). *Jurnal Ilmu Kefarmasian Indonesia*, 4(1), 1–8.
- Amir Tahir, K., & Lidjaja, A. (2016). *Preparasi Fitosom Ekstrak Etanol Kulit Buah Kakao (Theobroma Cacao L.) Menggunakan Variasi Konsentrasi Fosfatidilkolin* (Vol. 4, Issue 4).
- Amir Tahir, K., & Lidjaja, A. (2017). Pengaruh Konsentrasi Propilen Glikol Terhadap Stabilitas Fisik Krim Antioksidan Fitosom Ekstrak Kulit Buah Kakao (Theobroma Cacao L.). In *Jf Fik Unam* (Vol. 5, Issue 2).
- Ance, P. E., Wijaya, S., & Setiawan, H. K. (2019). Standarisasi Dari Daun Kirinyuh (Chromolaena Odorata) Dan Simplisia Kering Dari Tiga Daerah Yang Berbeda. *Jurnal Farmasi Sains Dan Terapan*, 5(2), 79–86.  
<https://doi.org/10.33508/Jfst.V5i2.2140>
- Andika, B., & Ulil Amna, Dan. (2020). *Quimica: Jurnal Kimia Sains Dan Terapan Analisis Kualitatif Senyawa Metabolit Sekunder Ekstrak Daun Gulma Siam (Chromolaena Odorata L.) Di Kota Langsa, Aceh*.  
<https://ejournalunsam.id/index.php/jq>
- Azzahra Darmawan, D., Darusman, F., & Ega Priani, S. (2020). *Literature Review: Fitosom Sebagai Sistem Penghantaran Senyawa Polifenol Dari Bahan Alam. Volume 6*. <https://doi.org/10.29313/V6i2.22553>
- Babazadeh, A., Zeinali, M., & Hamishehkar, H. (2017). Nano-Phytosome: A Developing Platform For Herbal Anti-Cancer Agents In Cancer Therapy. *Current Drug Targets*, 18(999), 1–1. <https://doi.org/10.2174/1389450118666170508095250>
- Chairunnisa, S., Wartini, N. M., & Suhendra, L. (2019). *Pengaruh Suhu Dan Waktu Maserasi Terhadap Karakteristik Ekstrak Daun Bidara (Ziziphus Mauritiana L.) Sebagai Sumber Saponin Effect Of Temperature And Maseration Time On Characteristics Of Bidara Leaf Extract (Ziziphus Mauritiana L.) As Saponin Source*.
- Damar Rastri Adhika, A. L. A. V. V. T. & H. R. (2018). *Teknik Pengamatan Sampel Biologi Dan Non-Konduktif Menggunakan Scanning Electron Microscopy*. 1–2.
- Fauziyah Sutisna, S. Z., & Yohana Chaerunisaa, A. (2022). Review : Formulasi Dan Karakterisasi Fitosom-Ekstrak Hidrofilik & Hidrofobik : Metode Hidrasi Lapis Tipis Dan Penguapan Pelarut Review : Formulation And Characterization Phytosome-Extract Hydrophylic & Hydrophobic : Thin Layer Hidration & Solvent Evaporation

- Method. In *Open Journal Systems Stf Muhammadiyah Cirebon : Ojs.Stfmuhammadiyahcirebon.Ac.Id* (Vol. 7, Issue 2).
- Fitrah, M., Farmasi, J., Kedokteran, F., & Kesehatan, I. (2016). *Identifikasi Ekstrak Daun Kopasanda (Chromolaena Odorata Linn) Terhadap Sel Antiproliferasi Tikus Leukemia L1210* (Vol. 4, Issue 3).
- Hakim Ali Rakhman, R. S. (2020). Narrative Review Optimasi Etanol Sebagai Pelarut Senyawa. *Jurnal Surya Medika (Jsm)*, 6.
- Harlina. (2018). Penyakit Bakterial Pada Udang Windu. *Pustaka Al Zikra*.
- Hatmayana, R., Mardiyah, D., Adhie Ramadhani, R., & Auliyani, N. (2022). Karakterisasi Nanokapsul Ekstrak Daun Serunai (Chromolaena Odorata L.) Characterization Of Nanocapsules Of Serunai Leaf Extract (Chromolaena Odorata L.) With Chitosan-Alginate Variations Using The Emulsion-Diffusion Method. *Jurnal Surya Medika* . <https://doi.org/10.33084/jsm.vxix.xxx>
- Illing Ilmiati, Wulan Safitri, & Erfiana. (2017). *Uji Fitokimia Ekstrak Buah Dengan Ilmiati Illing \* , Wulan Safitri Dan Erfiana*. 66–84.
- Islam, N., Irfan, M., Hussain, T., Mushtaq, M., Khan, I. U., Yousaf, A. M., Ghori, M. U., & Shahzad, Y. (2022). Piperine Phytosomes For Bioavailability Enhancement Of Domperidone. *Journal Of Liposome Research*, 32(2), 172–180. <https://doi.org/10.1080/08982104.2021.1918153>
- Kumar, R., Saha, P., Sarkar, S., Rawat, N., & Prakash, A. (2021). A Review On Novel Drug Delivery System. *International Journal Of Research And Analytical Reviews*, 8(1). [www.ijrar.org](http://www.ijrar.org)
- Liu, Y., Tan, J., Thomas, A., Ou-Yang, D., & Muzykantov, V. R. (2012). The Shape Of Things To Come: Importance Of Design In Nanotechnology For Drug Delivery. In *The Deliv* (Vol. 3, Issue 2).
- Lubis Khairiza. (2015). Metoda-Metoda Karakterisasi Nanopartikel Perak. *Pengabdian Kepada Masyarakat*, 21.
- Mukhriani. (2014). *Ekstraksi, Pemisahan Senyawa, Dan Identifikasi Senyawa Aktif*.
- Nadhifah. (2019). *Pengembangan Multimedia Pembelajaran Berbasis Multi Level Representasi Pada Materi Koloid Kelas Xi Man Kendal*.
- Ningsi, S., Fik Uin, J., & Makassar, A. (2013). *Formulasi Dan Karakterisasi Nanokapsul Dari Ekstrak Daun Parang Romang (Boehmeria Virgata (Forst) Guill) Berdasarkan Variasi Konsentrasi Inti Dan Penyalut* (Vol. 1, Issue 1).

- Nurhajanah, M., Agussalim, L., Iman, S. Z., Titi, &, & Hajiriah, L. (2020). Analisis Kandungan Antiseptik Daun Kopasanda (*Choromolaena Odorata*) Sebagai Dasar Pembuatan Gel Pada Luka. *Bioscientist : Jurnal Ilmiah Biologi*, 8(2).
- Nuriza Putri, D., Hidayat, C., & Hastuti, P. (2018). *Fraksinasi Dan Karakterisasi Fosfolipid Dari Biji Nyamplung (Calophyllum Inophyllum) (Phospholipidfractination And Characterisation Of Calophylluminophyllum Kernel)* (Vol. 12).
- Putri Febriyanti, A., Sulistiyani, P., Farmasi Fakultas Kedokteran Dan Ilmu Kesehatan, J., & Alauddin Makassar, U. (2018). *Karakterisasi Fitosom Ekstrak Pegagan (Centela Asiatica)* (Vol. 6, Issue 1).
- Rahmawati Tutik, M. Z. D. K. (2018). *Pengaruh Penambahan Konsentrasi Lesitin Kedelai Terhadap Sifat Fisik, Sifat Kimia Dan Sifat Sensoris Es Krim Sari Jagung Manis*.
- Ramadon, D., & Mun'im, A. (2016). Pemanfaatan Nanoteknologi Dalam Sistem Penghantaran Obat Baru Untuk Produk Bahan Alam (Utilization Of Nanotechnology In Drug Delivery System For Natural Products). *Jurnal Ilmu Kefarmasian Indonesia*, 14(2), 118–127.
- Sahrangi, L., Dyah Ayu, W., & Amir Masruhim Laboratorium Penelitian Dan Pengembangan Farmaka Tropis, M. (2016). *Prosiding Seminar Nasional Tumbuhan Obat Indonesia Ke-50, Samarinda*.
- Sahu Gita. (2020). A Review Of Phytosome As A Good Carrier. *International Journal Of Research In Engineering, Science And Management* , Volume-3(4).
- Sanjaya Okky Wijayanto, A. P. B. (2014). *Analisis Kegagalan Material Pipa Ferrule Nickel Alloy N06025 Pada Waste Heat Boiler Akibat Suhu Tinggi Berdasarkan Pengujian : Mikrografi Dan Kekerasan*. 2, 34–35.
- Sumarjo, J., Studi Teknik Mesin, P., Teknik, F., Singaperbangsa Karawang H S Ronggowaluyo, U. J., & Artikel, H. (2018). *Jurnal Riset Sains Dan Teknologi Analisis Sifat Mekanik Terhadap Bentuk Morfologi Papan Komposit Sekam Padi Sebagai Material Alternatif Pengganti Serat Kaca*.
- Uwe, J., Junghanns, A. H., & Müller, R. H. (2008). Nanocrystal Technology, Drug Delivery And Clinical Applications. In *International Journal Of Nanomedicine* (Vol. 3, Issue 3).
- Wahyuni, D., Program, L., Farmasi, S., Kedokteran, F., Ilmu, D., Uin, K., & Makassar, A. (2020). Formulasi Dan Uji Aktivitas Krim Antioksidan Ekstrak Etanol Daun Binahong (*Anredera Cordifolia* (Ten.) Steenis) Dengan Metode Dpph (1,1-Diphenyl-2-Picrylhydrazil). *Jurnal Farmasi Fkik*, 8(2).

Yunita Fidia Astuti, Ratih Aryani, & Hanifa Rahma. (2022). Kajian Pengembangan Sediaan Liposom Pada Ekstrak Yang Memiliki Aktivitas Sebagai Antioksidan. *Bandung Conference Series: Pharmacy*, 2(2).  
<https://doi.org/10.29313/bcsp.v2i2.4225>

Ziadaturrif'ah, D., Darmanti, S., & Budihastuti, R. (N.D.). *Buletin Anatomi Dan Fisiologi Volume 4 Nomor 2 Agustus 2019 Potensi Autoalelopati Ekstrak Daun Kirinyuh (Chromolaena Odorata L.) The Potential Allelopathic Of Leaf Kirinyuh Extract.*



## LAMPIRAN

### *Lampiran 1. Skema Kerja*

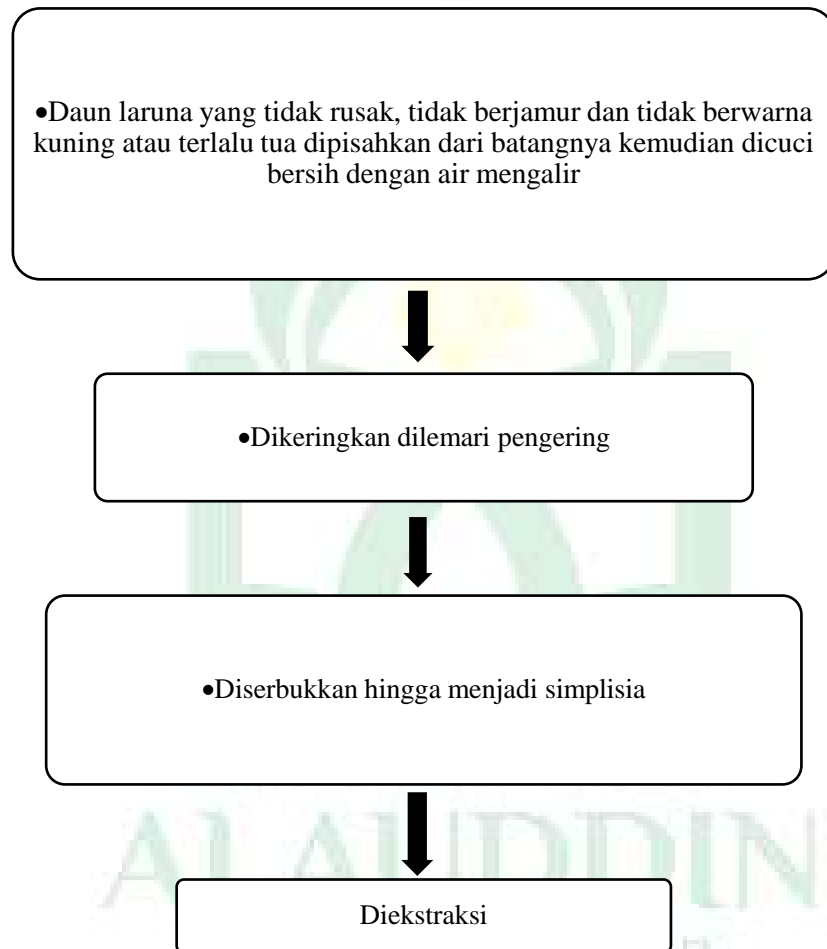

#### **a. Preparasi Sampel**

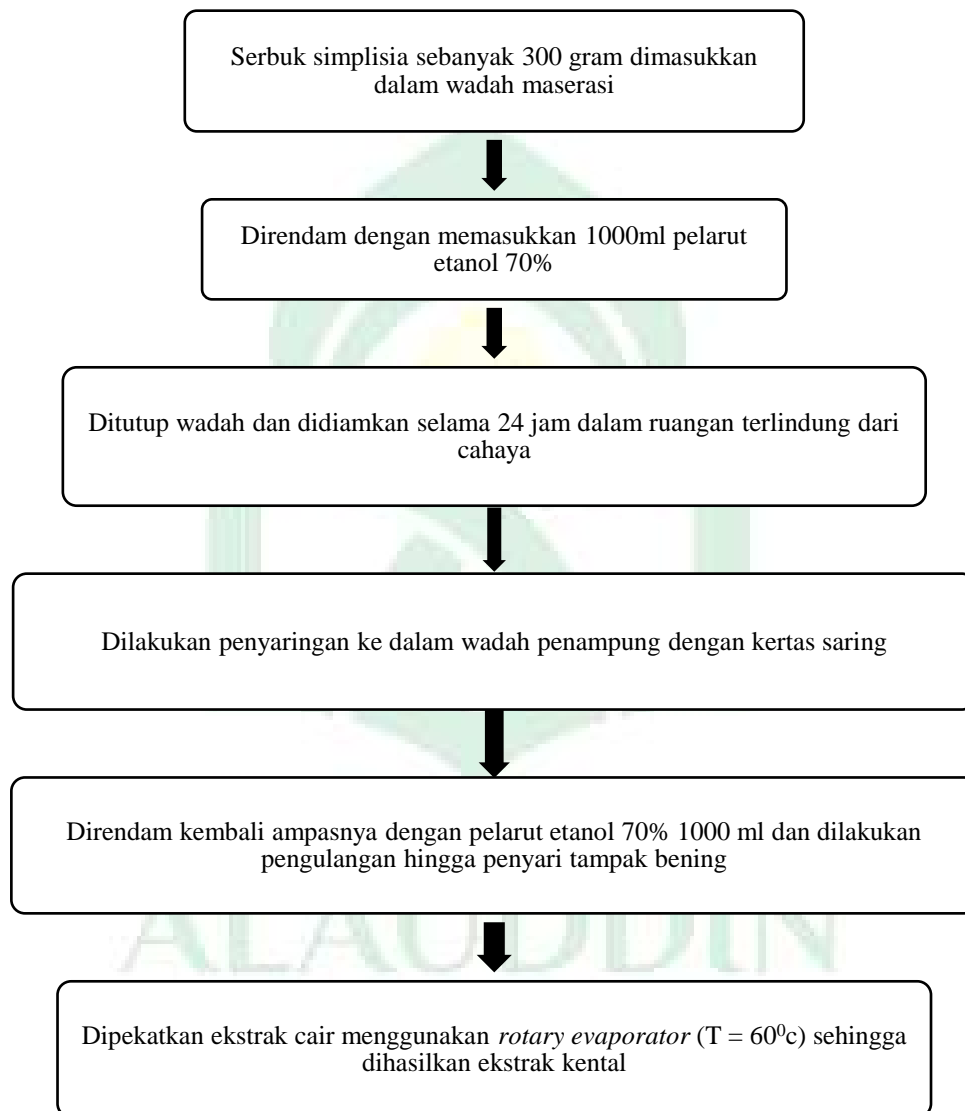
**b. Esktraksi sampel**

### c. Pembuatan Fitosom

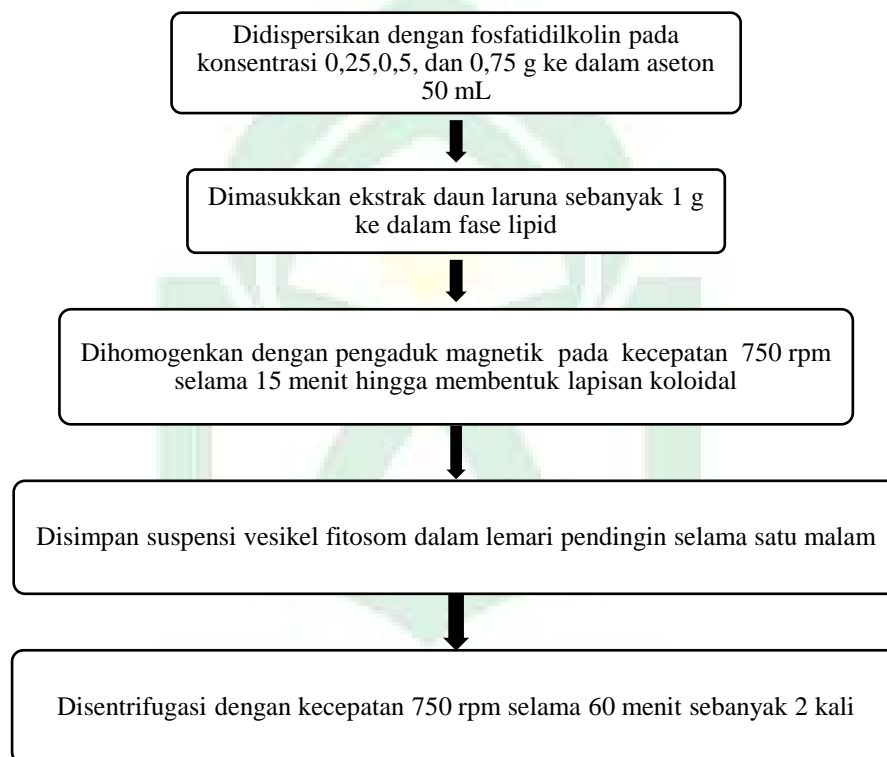



**d. Scanning electron microscope (SEM)**

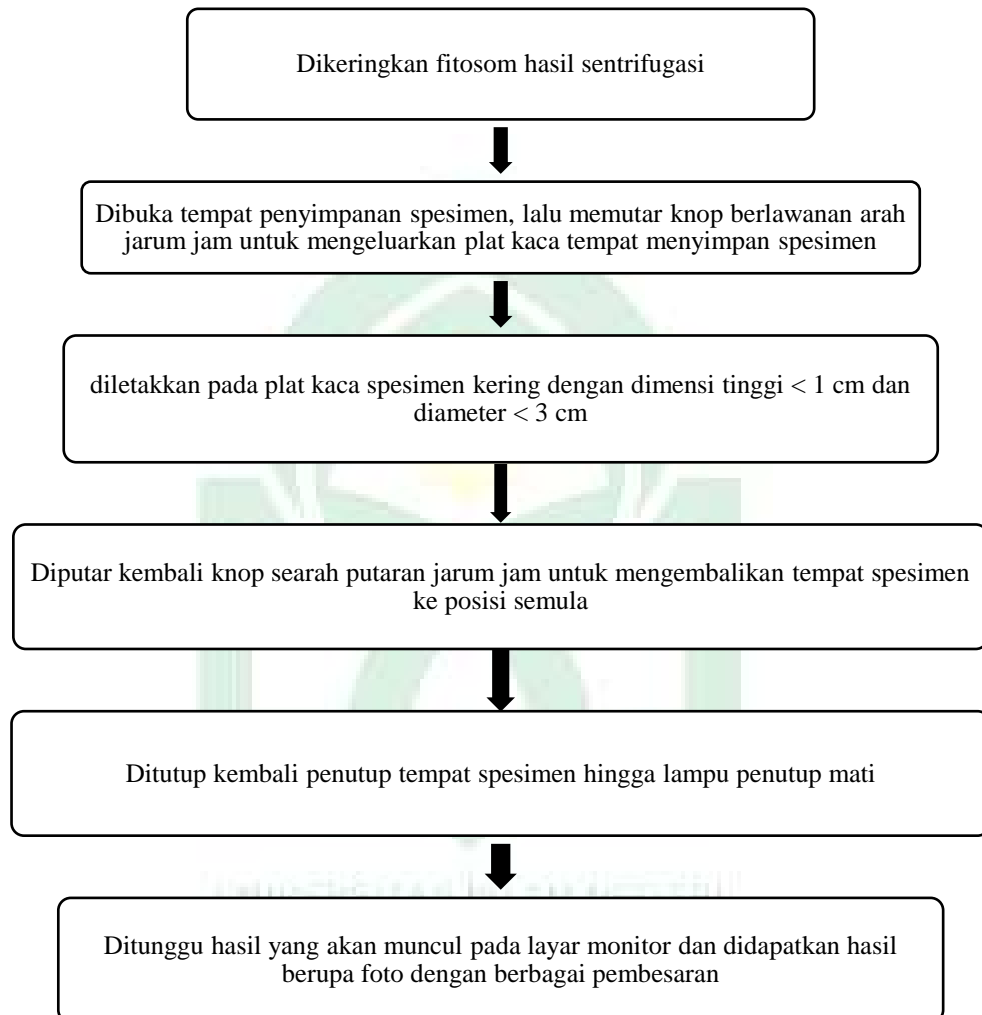

*Lampiran 2. Surat Izin dan Etik*



**KEMENTERIAN AGAMA REPUBLIK INDONESIA**  
**UNIVERSITAS ISLAM NEGERI ALAUDDIN MAKASSAR**  
**LEMBAGA PENELITIAN DAN PENGABDIAN KEPADA MASYARAKAT**

Jl. H.M. Yasin Limpo No. 36, Romang Polong-Gowa ( 0411 ) 841879  
 email : [lp2m@uin-alauddin.ac.id](mailto:lp2m@uin-alauddin.ac.id) website [lp2m.uin-alauddin.ac.id](http://lp2m.uin-alauddin.ac.id)

Nomor : B- 1894 /Un.06/LP2M/PP.00.9/1/2023  
 Sifat : Biasa  
 Lamp. : 1 (satu) Rangkap Proposal  
 Hal : Rekomendasi Izin Penelitian

Kepada Yth.  
**Gubernur Provinsi Sulawesi Selatan**  
**C.q. Kepala UPT P2T BKPM Provinsi Sulawesi Selatan**  
 di  
 Tempat

Assalamu Alaikum Wr. Wb.

Dengan hormat disampaikan bahwa mahasiswa(i) Universitas Islam Negeri Alauddin Makassar dengan identitas di bawah ini:

Nama : Aulia Dinda Putri  
 NIM : 70100118010  
 Semester/T.A. : IX (Sembilan)/T.A. 2022-2023  
 Fakultas : Fakultas Kedokteran dan Ilmu Kesehatan  
 Jurusan/Prodi : Farmasi  
 Alamat : Bumi Aroepala  
 No. HP. : 082154294871

bermaksud melakukan penelitian dalam rangka penyusunan skripsi sebagai salah satu syarat untuk memperoleh gelar Sarjana. Dengan judul skripsi: **Uji Morfologi Krim Fitosom Daun Laruna (Chromolaena Ochdorata L.) Menggunakan SEM (Scanning Electron Microscope).**

Untuk maksud tersebut, kami mengharapkan kiranya kepada mahasiswa(i) tersebut dapat diberi izin untuk melakukan penelitian di **Laboratorium Mikrostruktur Fakultas Teknik Universitas Muslim Indonesia** dari tanggal **16 Januari 2023-16 Februari 2023**.

Demikian rekomendasi ini dibuat, atas perhatian dan kerjasamanya diucapkan terima kasih

Makassar, 16 Januari 2023  
  
 Prof. Dr. H. Muhammad Ramli, M.Si.  
 NIP. 196008051987031004

arsip - mahasiswa yang bersangkutan  
 - pertinggal

**a. Surat izin Laboratorium Fakultas Teknik Universitas Muslim Indonesia**



**KEMENTERIAN AGAMA REPUBLIK INDONESIA**  
**UNIVERSITAS ISLAM NEGERI ALAUDDIN MAKASSAR**  
**LEMBAGA PENELITIAN DAN PENGABDIAN KEPADA MASYARAKAT**  
 Jl. H.M. Yasin Limpo No. 36, Romang Polong-Gowa ( 0411 ) 841879  
 email : [lp2m@uin-alauddin.ac.id](mailto:lp2m@uin-alauddin.ac.id) website [lp2m.uin-alauddin.ac.id](http://lp2m.uin-alauddin.ac.id)

Nomor : B- 2357 /Un.06/LP2M/PP.00.9/1/2023  
 Sifat : Biasa  
 Lamp. : 1 (satu) Rangkap Proposal  
 Hal : Rekomendasi Izin Penelitian

Kepada Yth.  
**Gubernur Provinsi Sulawesi Selatan**  
**C.q. Kepala UPT P2T BKPM Provinsi Sulawesi Selatan**  
 di  
 Tempat

Assalamu Alaikum Wr. Wb.

Dengan hormat disampaikan bahwa mahasiswa(i) Universitas Islam Negeri Alauddin Makassar dengan identitas di bawah ini:

Nama : AULIA DINDA PUTRI  
 NIM : 70100118010  
 Semester/T.A. : X (Sepuluh)/T.A. 2022-2023  
 Fakultas : Fakultas Kedokteran dan Ilmu Kesehatan  
 Jurusan/Prodi : Farmasi  
 Alamat : Bumi Aroepala  
 No. HP. : 082154294871

bermaksud melakukan penelitian dalam rangka penyusunan skripsi sebagai salah satu syarat untuk memperoleh gelar Sarjana. Dengan judul skripsi: **UJI MORFOLOGI KRIM FITOSOM DAUN LARUNA (CHROMOLAENA ODORATA L.) MENGGUNAKAN SEM (SCANNING ELECTRON MICROSCOPE).**

Untuk maksud tersebut, kami mengharapkan kiranya kepada mahasiswa(i) tersebut dapat diberi izin untuk melakukan penelitian di **LABORATORIUM KIMIA ANALISIS** dari tanggal **13 FEBRUARI - 13 MARET**.

Demikian rekomendasi ini dibuat, atas perhatian dan kerjasamanya diucapkan terima kasih

Makassar, 10 Februari 2023



Prof. Dr. H. Muhammad Ramli, M.Si.  
 NIP. 196006051987031004

arsip - mahasiswa yang bersangkutan  
 - pertinggal

## b. Surat Izin Penelitian di Laboratorium Kimia Analisis



KOMITE ETIK PENELITIAN KESEHATAN  
 HEALTH RESEARCH ETHICS COMMITTEE  
 UNIVERSITAS ISLAM NEGERI ALAUDDIN MAKASSAR  
 UNIVERSITAS ISLAM NEGERI ALAUDDIN MAKASSAR

**KETERANGAN LAYAK ETIK**  
 DESCRIPTION OF ETHICAL EXPEDITED  
 "ETHICAL EXPEDITED"

No. A.0101/KEPK/FKIK/XII/2022.

Protokol penelitian yang diusulkan oleh :  
 The research protocol proposed by

Peneliti utama : Aulia Dinda Putri  
 Principal In Investigator

Nama Institusi : Universitas Islam Negeri Alauddin Makassar  
 Name of the Institution

Dengan judul:  
 Title

"UJI MORFOLOGI KRIM FITOSOM DAUN LARUNA (Chromolaena Ochdorata L.) MENGGUNAKAN SEM (SCANNING  
 ELEKTRON MICROCOPE)"

"PHOTOSOME CREAM MORPHOLOGY TEST LEAF LARUNA (Chromolaena Ochdorata L.) USING SEM (SCANNING  
 ELECTRON MICROCOPE)"

Dinyatakan layak etik sesuai 7 (tujuh) Standar WHO 2011, yaitu 1) Nilai Sosial, 2) Nilai Ilmiah, 3) Pemerataan Beban dan Manfaat, 4) Risiko, 5) Bujukan/Eksploitasi, 6) Kerahasiaan dan Privacy, dan 7) Persetujuan Setelah Penjelasan, yang merujuk pada Pedoman CIOMS 2016. Hal ini seperti yang ditunjukkan oleh terpenuhinya indikator setiap standar.

*Declared to be ethically appropriate in accordance to 7 (seven) WHO 2011 Standards. 1) Social Values, 2)Scientific Values, 3)Equitable Assessment and Benefits, 4) Risks, 5) Persuasion/Exploitation, 6) Confidentiality and Privacy, and 7) Informed Consent, referring to the 2016 CIOMS Guidelines. This is as indicated by the fulfillment of the indicators of each standard.*

Pernyataan Laik Etik ini berlaku selama kurun waktu tanggal 2 Desember 2022 sampai dengan tanggal 2 Desember 2023

*This declaration of ethics applies during the period Dec 2, 2022 until Dec 2, 2023.*

Dec 2, 2022  
 Professor and Chairperson,  
  
 DR. Dr. Syarifah, Sp.A., M.Kes.

### c. Keterangan Layak Etik

**Lampiran 3. Gambar Penelitian**

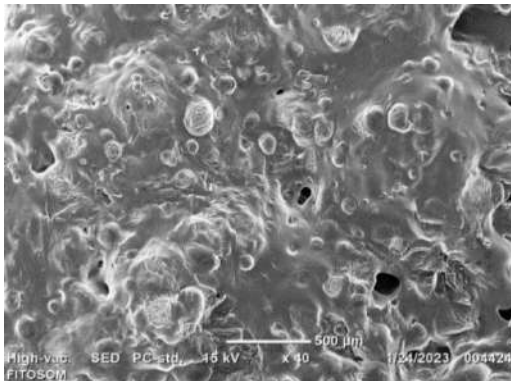

**Gambar 9. Hasil SEM pembesaran 40X**

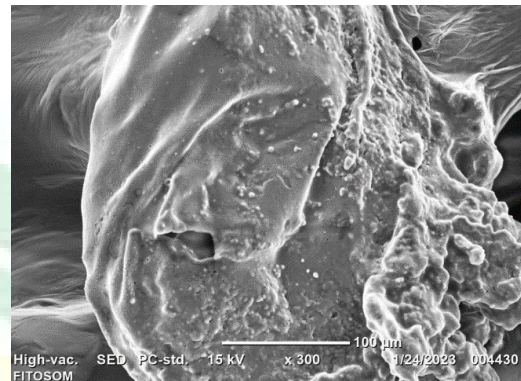

**Gambar 10. Hasil SEM pembesaran 300X**

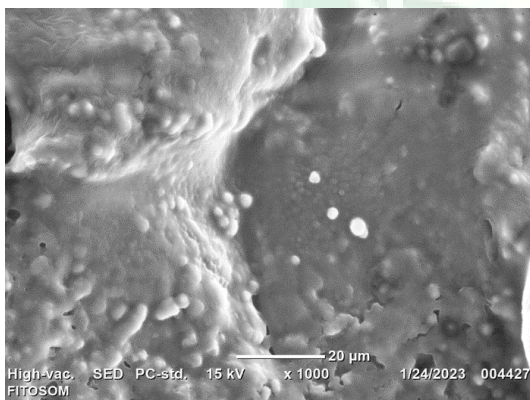

**Gambar 12. Hasil SEM pembesaran 1000X**

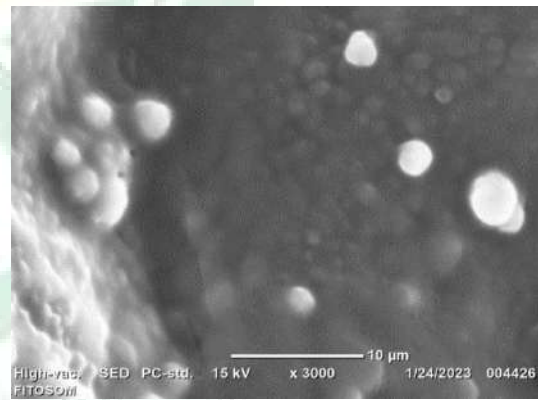

**Gambar 11. Hasil SEM pembesaran 3000X**

ALAUDDIN  
M A K A S S A R





Gambar 14. Proses pengeringan



Gambar 13. Daun laruna



Gambar 15. Proses ekstraksi



Gambar 17. Hasil Sentrifugasi



Gambar 16. Rotary evaporator



Gambar 20. Alat SEM



Gambar 19. Sampel fitosom



Gambar 18. Fosfatidilkolin



Gambar 21. Campuran fosfatidilkolin dan ekstrak



Gambar 22. Sampel dimasukkan ke stage blok

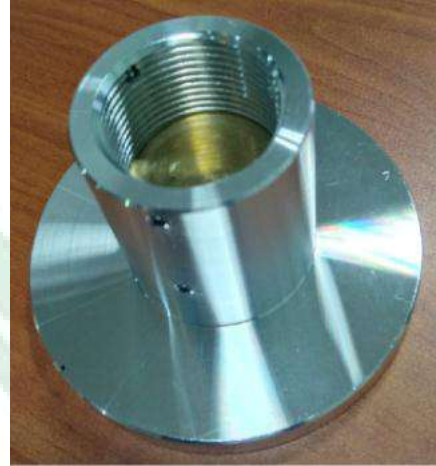

Gambar 23. Stage Holder



Gambar 24. Stage blok di masukkan ke dalam stage holder



Gambar 25. Alat SEM terbuka



## RIWAYAT HIDUP



Aulia Dinda Putri di lahirkan di Timika pada tanggal 01 Oktober 2000, Anak pertama dari tiga bersaudara dari pasangan Bapak Hendi Anom Sasongko Putro dan Ibu Sitti Hamida, Penulis berkebangsaan Indonesia dan beragama Islam.

Penulis Menempuh pendidikan mulai dari SDIT Hidayatullah Timika tamat pada tahun 2012, Pada tahun yang sama penulis melanjutkan pendidikan ke SMPIT Hidayatullah Timika tamat pada tahun 2015, Setelah tamat di SMP penulis melanjutkan pendidikan di SMAIT Al-Fityan School Gowa dan lulus pada tahun 2018, pada tahun yang sama penulis terdaftar sebagai mahasiswa di Universitas Islam Negeri Alauddin Makassar Fakultas Kedokteran dan Ilmu Kesehatan jurusan Farmasi dan tamat pada tahun 2022.

Dengan ketekunan, Motivasi tinggi untuk terus belajar dan berusaha penulis berhasil menyelesaikan pekerjaan tugas akhir skripsi ini. Semoga dengan penulisan tugas akhir skripsi ini mampu memberi kontribusi positif bagi dunia pendidikan terutama bidang kesehatan.

Akhir Kata penulis ucapkan rasa syukur sebesar-besarnya atas terselesaikannya skripsi yang berjudul “**Uji Morfologi Fitosom Daun Laruna (*Chromolaena odorata* L.) Menggunakan SEM (*Scanning Elektron Microcope*)**”.