

**ASUHAN KEPERAWATAN PADA ANAK TUBERKULOSIS
PARU DENGAN MASALAH KEPERAWATAN BERSIHAN
JALAN NAPAS TIDAK EFEKTIF MENGGUNAKAN
INTERVENSI AROMATERAPI *ESSENTIAL OIL*
PEPPERMINT DI RUANGAN AL-KAUTSAR
RSUD HAJI KOTA MAKASSAR**



Tugas Akhir Ners

Oleh:

DESY
NIM: 70900122014

**FAKULTAS KEDOKTERAN DAN ILMU KESEHATAN
UIN ALAUDDIN MAKASSAR
2023**

**ASUHAN KEPERAWATAN PADA ANAK TUBERKULOSIS
PARU DENGAN MASALAH KEPERAWATAN BERSIHAN
JALAN NAPAS TIDAK EFEKTIF MENGGUNAKAN
INTERVENSI AROMATERAPI *ESSENTIAL OIL*
PEPPERMINT DI RUANGAN AL-KAUTSAR
RSUD HAJI KOTA MAKASSAR**



Tugas Akhir Ners

Diajukan Untuk Memenuhi Salah Satu Syarat Memperoleh
Gelar Ners Jurusan Keperawatan Pada Fakultas
Kedokteran Dan Ilmu Kesehatan
UIN Alauddin Makassar

Oleh:
DESY
NIM: 70900122014

**FAKULTAS KEDOKTERAN DAN ILMU KESEHATAN
UIN ALAUDDIN MAKASSAR**

2023

PERNYATAAN KEASLIAN TUGAS AKHIR NERS

Mahasiswa yang bertanda tangan di bawah ini:

Nama : Desy
Nim : 70900122014
Tempat Tanggal Lahir : Makassar, 23 Februari 2000
Jurusan/Prodi/Konsentrasi : Profesi Ners/Jurusan Keperawatan/Departemen Anak
Fakultas : Kedokteran dan Ilmu Kesehatan
Alamat : Jl Budaya No 54, Kab. Gowa
Judul : Asuhan Keperawatan Pada Anak Tuberkulosis Paru dengan Masalah Keperawatan Bersihan Jalan Napas Tidak Efektif Menggunakan Intervensi Aromaterapi *Essential Oil Peppermint* di ruangan Al-Kautsar RSUD Haji Kota Makassar

Menyatakan dengan sesungguhnya dengan penuh kesadaran bahwa tugas akhir ini benar adalah hasil karya sendiri. Jika dikemudian hari terbukti bahwa tugas akhir ini merupakan duplikasi, tiruan, plagiat, atau dibuat oleh orang lain, sebagian atau seluruhnya maka tugas akhir ners ini dan gelar yang diperoleh karenanya batal demi hukum.

Makassar, 8 Januari 2023

Penyusun,



DESY
NIM:70900122014

UNIVERSITAS ISLAM NEGERI
ALAUDDIN
M A K A S S A R

PERSETUJUAN PEMBIMBING

Pembimbing penulisan Tugas Akhir Ners Saudara (i) Desy S.Kep, NIM : 70900122014, mahasiswa program studi Profesi Ners Jurusan Keperawatan Fakultas kedokteran dan Ilmu Kesehatan UIN Alauddin Makassar, setelah melakukan analisis kasus Tugas Akhir Ners yang berjudul "Asuhan Keperawatan Pada Anak Tuberkulosis Paru dengan Masalah Keperawatan Bersihan Jalan Napas Tidak Efektif Menggunakan Intervensi Aromaterapi *Essential Oil Peppermint* di Ruang Al-Kautsar RSUD Haji Kota Makassar". Memandang bahwa Tugas Akhir Ners tersebut telah memenuhi syarat-syarat ilmiah dan dapat disetujui untuk diseminarkan.

Demikian persetujuan ini diberikan untuk diproses lebih lanjut.

Samata, 24 Mei 2023

Menyetujui,



Eka Hadrayani, S.Kep.,Ns.,M.Kep

Pembimbing I



Dr. Arbianingsih, S.Kep.,NsM.Kes

Pembimbing II

PENGESAHAN TUGAS AKHIR NERS

Tugas Akhir Ners berjudul “Asuhan Keperawatan Pada Anak Tuberkulosis Paru dengan Masalah Keperawatan Bersihan Jalan Napas Tidak Efektif Menggunakan Intervensi Aromaterapi *Essential Oil Peppermint* di Ruang Al-Kautsar RSUD Haji Kota Makassar” yang disusun oleh Desy, NIM: 70900122014, mahasiswa program studi Profesi Ners Jurusan Keperawatan Fakultas Kedokteran dan Ilmu Kesehatan UIN Alauddin Makassar, telah diuji dan dipertahankan dalam sidang *munaqasah* yang di selenggarakan pada hari Rabu, 24 Mei 2023 M, bertepatan dengan 4 Dzulqa’dah 1444 H dinyatakan telah diterima sebagai salah satu syarat untuk memperoleh gelar Ners dalam Program Studi Profesi Ners Jurusan Keperawatan.

Gowa, 24 Mei 2023 M
4 Dzulqa’dah 1444 H

DEWAN PENGUJI:

Ketua	: Dr. dr. Syatirah., Sp.A., M.Kes	(.....)
Sekretaris	: Dr. Patima, S.Kep.,Ns., M.Kep	(.....)
Munaqisy I	: Muthahharah, S.Kep., Ns., M.Kep	(.....)
Munaqisy II	: Dr. H. Muhammad Irham, S.Th.I, M.Th.I	(.....)
Pembimbing I	: Eka Hadrayani S.Kep.,Ns.,M.Kep	(.....)
Pembimbing II	: Dr. Arbianingsih, S.Kep., Ns, M.Kes	(.....)

Diketahui Oleh:
Dekan Fakultas Kedokteran dan Ilmu Kesehatan
UIN Alauddin Makassar

Dr. dr. Syatirah., Sp.A., M.Kes. M
NIP: 19800701 200604 2 002

KATA PENGANTAR



Assalamualaikum Warahmatullahi Wabarakatuh

Puji Syukur kehadiran Allah swt. yang telah melimpahkan Rahmat dan Hidayah-Nya sehingga penulis dapat menyelesaikan tugas akhir ners ini. Shalawat beserta salam kita limpahkan untuk junjungan kita Nabi Muhammad saw. telah mengantarkan kita dari alam kegelapan menuju ke alam yang terang benderang sampai sekarang ini, yang senantiasa selalu mengajarkan akan indahnya rasa cinta kasih kepada kita semua.

Tugas akhir ners yang berjudul “Asuhan Keperawatan Pada Anak Tuberkulosis Paru dengan Masalah Keperawatan Bersihan Jalan Napas Tidak Efektif Menggunakan Intervensi Aromaterapi *Essential Oil Peppermint* di Ruang Al-Kautsar RSUD Haji Kota Makassar” ini dibuat untuk memenuhi salah satu persyaratan dalam menempuh pendidikan di Program Studi Profesi Ners Jurusan Keperawatan, Fakultas Kedokteran dan Ilmu Kesehatan UIN Alauddin Makassar.

Dalam penyusunan karya akhir ners ini, penulis menyadari bahwa karya ini masih jauh dari sempurna dan pada saat penyusunan penulis banyak menghadapi hambatan dan kesulitan, namun berkat bantuan berbagai pihak akhirnya karya akhir ners ini dapat diselesaikan. Kritikan dan saran penyempurnaan yang dapat membangun sangat penulis harapkan dalam penulisan ini. Dan segala kerendahan hati dan rasa hormat penulis mengucapkan terima kasih kepada kedua orang tua tercinta, terkasih dan tersayang, Ayahanda Karim dan Ibunda Husniati atas kasih sayang, doa serta dukungan semangat dan bantuan moril maupun materilnya sehingga penulis dapat menyelesaikan tugas akhir ners ini pada program studi profesi ners. Penulis juga ingin menyampaikan rasa terima kasih kepada yang terhormat:

1. Prof. Dr. Hamdan Juhannis, MA., Ph.D. selaku Rektor UIN Alauddin Makassar, beserta seluruh jajarannya yang telah memberi penulis kesempatan dalam menimba ilmu di kampus tercinta ini.

2. Dr. dr. Syatirah Djalaluddin, Sp.A., M.Kes. selaku Dekan Fakultas Kedokteran dan Ilmu Kesehatan UIN Alauddin Makassar serta para wakil dekan, beserta seluruh staf akademik yang memberikan bantuan kepada penyusun selama mengikuti pendidikan di Fakultas Kedokteran dan Ilmu Kesehatan UIN Alauddin Makassar.
3. Dr. Patima, S.Kep., Ns., M.Kep selaku Ketua Prodi Profesi Ners dan Hj.Syisnawati, S.Kep, Ns, M.Kep., Sp.Kep.J. sebagai Sekretaris Prodi Keperawatan yang telah memberikan ilmu yang bermanfaat serta seluruh staf Prodi Keperawatan yang telah banyak membantu dalam proses administrasi dalam rangka penyusunan karya tugas akhir ini.
4. Eka Hadrayani, S.Kep., Ns., M.Kep. selaku Pembimbing I dan Dr. Arbiansih, S.Kep., Ns., M.Kes. selaku Pembimbing II, yang telah sabar dan ikhlas meluangkan waktu kepada penulis dalam rangka perbaikan penulis baik dalam bentuk arahan, bimbingan, motivasi dan pemberian informasi yang lebih aktual.
5. Muthahharah, S.Kep., Ns., M.Kep. selaku Penguji I dan Dr. H. Muhammad Irham, S.Th.I., M.Th.I. selaku Penguji II atas saran, kritik, arahan dan bimbingannya yang diberikan sehingga penulis dapat menghasilkan karya terbaik yang dapat bermanfaat baik bagi penulis sendiri maupun orang lain.
6. Maria Ulfa Azhar, S.Kep., Ns., M.Kep. selaku Pembimbing Akademik yang telah membimbing selama proses perkuliahan berjalan.
7. Seluruh Dosen Jurusan Keperawatan Fakultas Kedokteran dan Ilmu Kesehatan UIN Alauddin Makassar yang telah sabar mengajar kami, senantiasa memberikan ilmu, motivasi dan semangat dalam proses selama kuliah di keperawatan dan profesi Ners
8. Rekan-rekan seangkatan Program Studi Ners Angkatan XXI atas kebersamaannya bergandengan tangan saling merangkul satu sama lain, baik suka maupun duka dalam proses menggapai cita-cita.

9. Teman-teman saya Eka Nur Latifah, Hafifa Yahya, Muthmainnah, Wania, Sri Widya Noviana, Nur Rahma Ahdiyati Adnan, Khaedirnur yang selalu mendukung, memotivasi dan membantu penulis dalam keadaan apapun
10. Serta semua pihak yang tidak dapat penulis sebutkan satu persatu yang telah membantu dalam penyusunan skripsi ini.

Penulis mengharapkan tugas ini dapat bermanfaat untuk kemajuan ilmu pengetahuan khususnya untuk perkembangan ilmu keperawatan sehingga dapat dirasakan manfaatnya oleh kita semua sebagai praktisi kesehatan. Akhir kata penulis mengharapkan saran dan kritik yang membangun dalam penulisan tugas akhir ini demi terciptanya karya yang lebih baik di waktu yang akan datang. Wassalamu'Alaikum Wr. Wb.

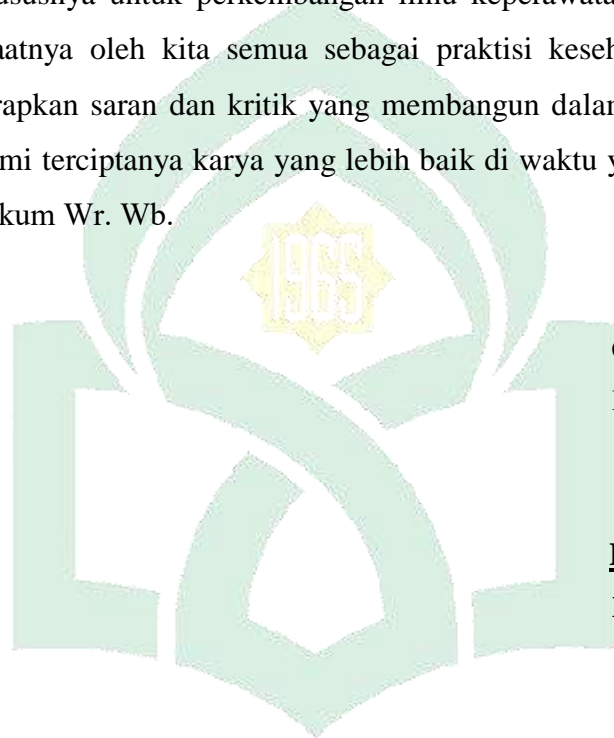

Gowa, 24 Mei 2023

Penyusun,

DESY

NIM:70900122014

UNIVERSITAS ISLAM NEGERI
ALAUDDIN
M A K A S S A R

DAFTAR ISI

PERNYATAAN KEASLIAN TUGAS AKHIR NERS	i
PERSETUJUAN PEMBIMBING.....	ii
PENGESAHAN TUGAS AKHIR NERS.....	iii
KATA PENGANTAR	iv
DAFTAR ISI.....	vii
DAFTAR TABEL.....	ix
DAFTAR GAMBAR	x
DAFTAR GRAFIK.....	xi
DAFTAR SINGKATAN	xii
ABSTRAK.....	xv
BAB I PENDAHULUAN	1
1.1 Latar Belakang Masalah	1
1.2 Rumusan Masalah.....	8
1.3 Tujuan.....	8
1.4 Manfaat.....	9
BAB II TINJAUAN PUSTAKA	10
2.1 Konsep Medis.....	10
2.2 Konsep Asuhan Keperawatan.....	26
2.3 <i>Evidence Based Practice in Nursing</i>	42
BAB III METODOLOGI PENELITIAN	49
3.1 Rencana Studi Kasus	49
3.2 Subjek Studi Kasus.....	50
3.3 Fokus Studi Kasus	51
3.4 Instrumen Studi Kasus.....	51
3.5 Prosedur Studi Kasus.....	51
3.6 Tempat dan Waktu Pengambilan Data Studi Kasus	52
3.7 Analisis Data dan Penyajian Data	52
3.8 Etika Studi Kasus.....	52
BAB IV LAPORAN KASUS	54
4.1 Pengkajian	54
4.2 Diagnosis Keperawatan	75
4.3 Intervensi Keperawatan dan Evaluasi Keperawatan	77
4.4 Implementasi Keperawatan	80
4.5 Evaluasi Keperawatan.....	89

BAB V	PEMBAHASAN.....	94
	5.1 Analisis Asuhan Keperawatan.....	94
	5.2 Analisis Intervensi EBPN.....	106
	5.3 Keterbatasan	111
BAB VI	KESIMPULAN	112
	6.1 Kesimpulan.....	112
	6.2 Saran-Saran.....	113
DAFTAR PUSTAKA	114
LAMPIRAN-LAMPIRAN	118
DAFTAR RIWAYAT HIDUP	124

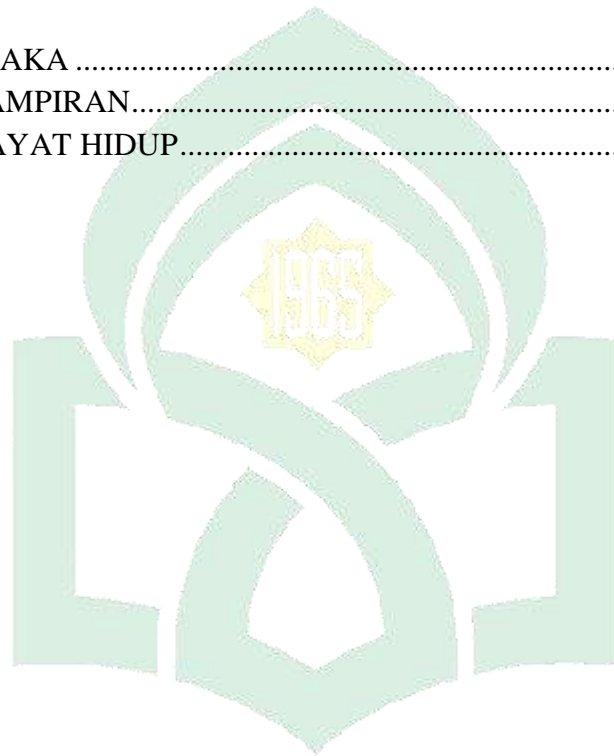

UNIVERSITAS ISLAM NEGERI
ALAUDDIN
 M A K A S S A R

DAFTAR TABEL

Tabel 2.1 Artikel utama dan pendukung	46
Tabel 4.1 Identitas Saudara Kandung	55
Tabel 4.2 Pola pemenuhan nutrisi tiap tahap usia sampai nutrisi saat ini	59
Tabel 4.3 Nutrisi	61
Tabel 4.4 Cairan	61
Tabel 4.5 Eliminasi BAB/BAK	62
Tabel 4.6 Istirahat tidur	62
Tabel 4.7 Olahraga	63
Tabel 4.8 Personal Hygien	63
Table 4.9 Aktivitas/Mobilitas fisik	63
Tabel 4.10 Rekreasi.....	64
Tabel 4.11 Laboratorium.....	69
Table 4.12 Pemeriksaan elektrolit.....	70
Table 4.13 Pemeriksaan Kimia darah	70
Tabel 4.14 Terapi yang Diberikan	70
Table 4.15 Data Fokus	72
Tabel 4.16 Anlisa Data.....	73
Tabel 4.17 Diagnosis Keperawatan.....	75
Table 4.18 Intervensi Keperawatan dan Evaluasi Keperawatan.....	77
Tabel 4.19 Implementasi Keperawatan.....	80
Tabel 4.20 Evaluasi Keperawatan.....	89

DAFTAR GAMBAR

Gambar 2.1 Paru-paru yang mengidap penyakit TB Paru (Tuberkulosis).....	10
Gambar 2.2 Daun Mint.....	43

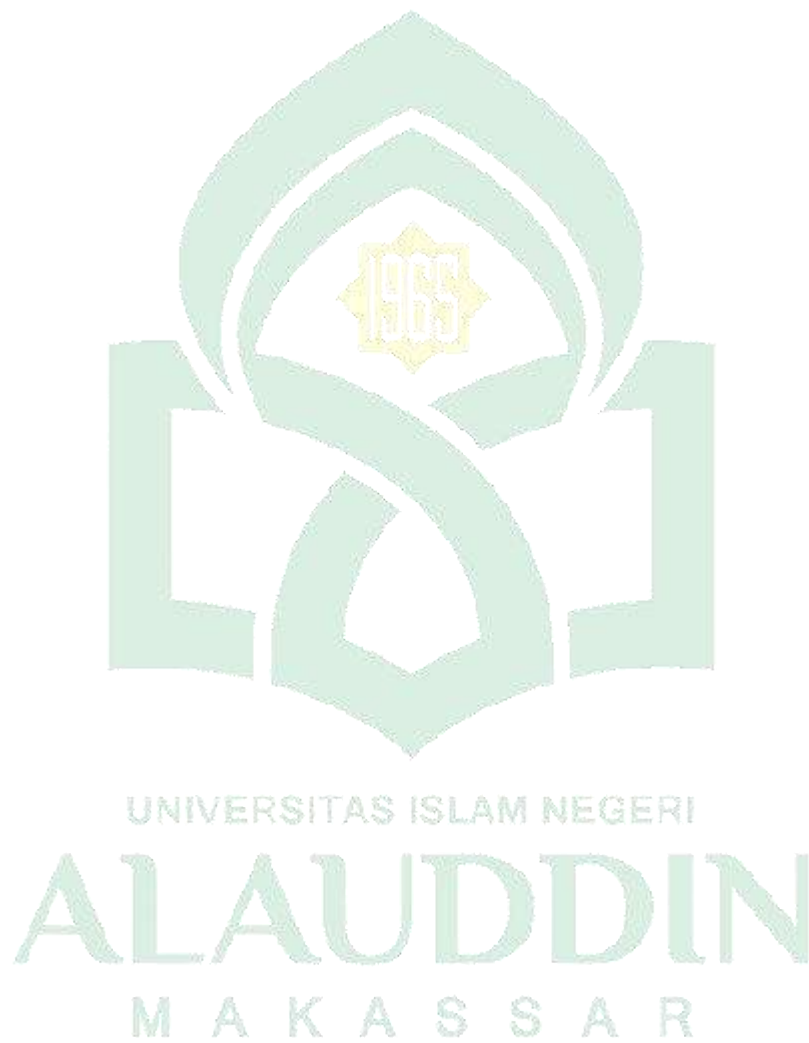

DAFTAR GRAFIK

5.1 Grafik Evaluasi Frekuensi Pernapasan.....	106
---	-----

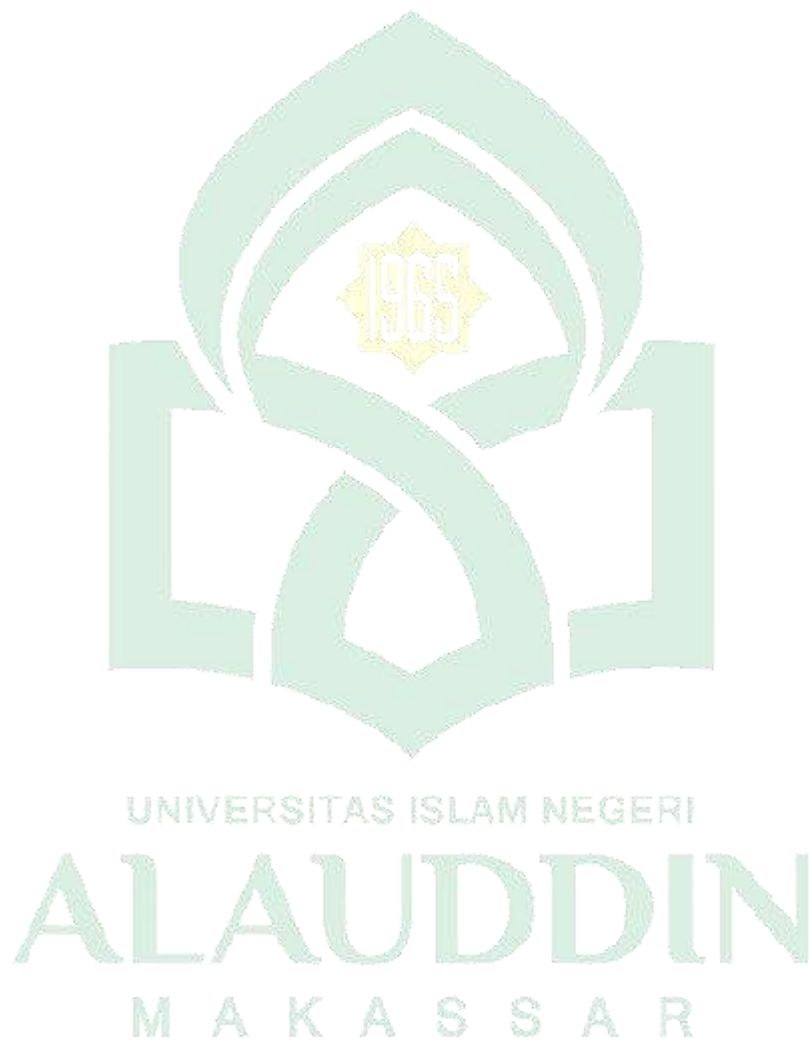

DAFTAR SINGKATAN

An	: Anak
ARDS	: <i>Acute Respiratory Disress Sydrome</i>
ASI	: Air Susus Ibu
BAB	: Buang Air Besar
BAK	: Buang Air Kecil
BB	: Berat Badan
BBLR	: Berat Badan Lahir Rendah
BCG	: <i>Bacillus Calmatte-Guerin</i>
BHSP	: Bina Hubungan Saling Percaya
BTA	: Bakteri Tahan Asam
Ca	:Kalsium
Cc	: Sentimeter Kubik
Cl	: Clorida
Cm	: Centimeter/ sentimeter
CO ₂	: Karbondioksida
COVID-19	: <i>Coronavirus Disease 19</i>
CRT	: <i>Capillary Refilling Time</i>
CT Scan	: <i>Computerized Tomography Scan</i>
DM	: Diabetes Mellitus
DPT	: Difteri, Pertusis, dan Tetanus
EBPN	: <i>Evidence Based Practice in Nursing</i>
<i>Et al</i>	: et alia atau et alii, dalam bahasa. Inggris berarti <i>and others</i>
ETT	: <i>Endotracheal Tube</i>
GCS	: <i>Glasgow Coma Scale</i>
HCT	: Hematokrit
Hgb	: Hemoglobin
HIV	: <i>Human Immunodefisiensi Virus</i>
HR	: <i>Heart Rate</i>
IgA	: Immunoglobulin A
IgG	: Immunoglobulin G
IMT	: Indeks Massa Tubuh
IRT	: Ibu Rumah Tangga
K	: Kalium
KDM	: Kebutuhan Dasar Manusia
Kemenkes	: Kementerian Kesehatan
Kg	: Kilogram
L	: Liter
LED	: Laju Endapan Darah
Lila	: Lingkar Lengan Atas

MCH	: <i>Mean Corpuscular Hemoglobin</i>
MCV	: <i>Mean Corpuscular Volume</i>
MDR	: <i>Multi Drug Resistan</i>
Mg	: Miligram
mis	: Misalnya
MI	: Militer
MONO	: Mononukleosis / Monosit
N	: Nervus
Na	: Natrium
NEUT	: Neutrofil
NGT	: nasogastric tube
NIM	: Nomor Induk Mahasiwa
Ny	: Nyonya
O ₂	: Oksigen
OAT	: Obat Anti Tuberkulosis
OTEK	: Observasi, Terapeutik, Edukasi , Kolaborasi
PBB	: Persatuan Bangsa Bangsa
PCO ₂	: Tekanan Parsial Karbondioksida
pH	: Potential Hydrogen atau Potensi Hidrogen
PO ₂	: Tekanan Parsial Oksigen
QS	: Qur'an Surah
RI	: Republik Indonesia
Riskesdas	: Riset Kesehatan Dasar
ROM	: <i>Range of Motion</i>
RR	: <i>Respiratory Rate</i>
RR TB	: Resistensi Rifampisin Tuberkulosis
RS	: Rumah Sakit
RSU	: Rumah Sakit Umum
RSUD	: Rumah Sakit Umum Daerah
Saw	: Shallallahu`alaihi Wa Sallam
SD	: Sekolah Dasar
SDGs	: <i>Sustainable Development Goals</i>
SDKI	: Standar Diagnosis Keperawatan Indonesia
SIKI	: Standar Intervensi Keperawatan Indonesia
SLKI	: Standar Luaran Keperawatan Indonesia
SOAP	: <i>Subjektif, Objektif, Assesment dan Planing</i>
SOP	: Standar Operasional Prosedur
SPO ₂	: <i>Functional Oxygen Saturation/ Pulse oximetry/ Saturasi oksigen</i>
Swt	: Subhana wa Ta'ala
TB MR	: Tuberkulosis Moniresistor

TB PR	: Tuberkulosis Poli Resisten
TB	: Tuberkulosis
TBC	: Tuberkulosis
TD	: Tekanan Darah
Thn	: Tahun
Tn	: Tuan
TTL	: Tempat Tanggal Lahir
UIN	: Universitas Islam Negeri
WC	: Water Closet
WHO	: <i>World Health Organization</i>
x/menit	: kali per menit
XDR TB	: <i>Extensively Drug Resistance Tuberculosis</i>

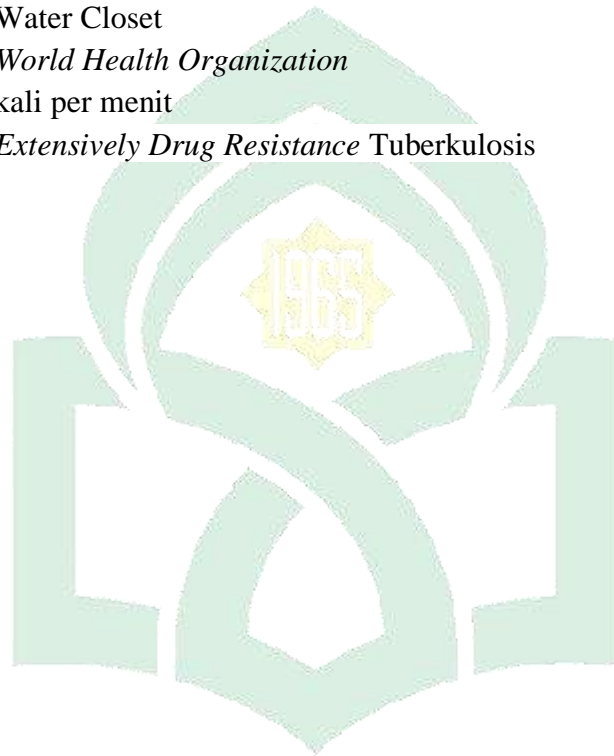

UNIVERSITAS ISLAM NEGERI
ALAUDDIN
 M A K A S S A R

ABSTRAK

Nama : Desy
NIM : 70900122014
Judul : Asuhan Keperawatan Pada Anak Tuberkulosis Paru dengan Masalah Keperawatan Bersihan Jalan Napas Tidak Efektif Menggunakan Intervensi Aromaterapi *Essential Oil Peppermint* di Ruang Al-Kautsar RSUD Haji Kota Makassar

Pendahuluan: Tuberkulosis paru sering dijuluki "*the great imitator*" yaitu suatu penyakit yang mempunyai banyak kemiripan dengan penyakit lain. Kesehatan anak akan selalu menjadi perhatian di Indonesia. Salah satu masalah kesehatan yang dirasakan anak-anak adalah tuberkulosis paru (TB paru). Menurut WHO, 2021 Pada tahun 2021, diperkirakan 10,6 juta orang terserang tuberkulosis (TB) di seluruh dunia dan diantaranya 1,2 juta menyerang anak-anak. Berdasarkan data (Kemenkes RI, 2023) sebanyak 12 dari 10.0000 anak usia 5-14 tahun menderita TB. Secara umum dampak Tuberkulosis pada anak adalah berat badan anak turun, demam dan batuk lebih dari 2 minggu, badan anak lemas sehingga tidak aktif bermain, dan penonjolan kelenjar daerah leher, selangkangan dan ketiak. **Tujuan:** Untuk menganalisis asuhan keperawatan pada pasien yang mengalami Tuberkulosis Paru dengan masalah keperawatan bersihan jalan napas tidak efektif menggunakan intervensi aromaterapi *essential oil peppermint* di Ruang Al-Kautsar RSUD Haji Makassar. **Metode:** Dalam penulisan Karya Tulis Ilmiah ini menggunakan metode Studi kasus (*Case Studies*) pada pasien anak TB paru menggunakan intervensi aromaterapi *essential oil peppermint* yang diberikan selama 3 hari. *Essential oil* yang digunakan berasal dari tanaman daun mint kemudian diolah menjadi minyak *essensial*. *Essential Oil peppermint* yang digunakan mengandung menthol 38.9%, isomenthone 10.60% dan menthyl acetate 5.80%. **Hasil:** Berdasarkan hasil evaluasi yang didapatkan sesak dan frekuensi napas pasien berkurang dan sekret mampu keluar. Frekuensi napas pada saat pengkajian 50x/menit hari ketiga implementasi frekuensi napas 34x/menit. **Kesimpulan:** Berdasarkan hasil study kasus pada An S dapat disimpulkan bahwa aromaterapi *essential oil peppermint* berpengaruh terhadap masalah bersihan jalan napas tidak efektif pada pasien, ditandai dengan sekret mampu dikeluarkan, sesak berkurang dan frekuensi napas membaik.

Kata Kunci: Tuberkulosis Paru, Bersihan Jalan Napas Tidak Efektif, Aromaterapi *Essential Oil Peppermint*

ABSTRACT

Name : Desy
NIM : 70900122014
Title : *Nursing Care for Children with Pulmonary Tuberculosis with Nursing Problems Airway Clearance Is Ineffective Using Peppermint Essential Oil Aromatherapy Intervention in Al-Kautsar Room RSUD Haji Hospital Makassar City*

Background: Pulmonary tuberculosis is often nicknamed "the great imitator", which is a disease that has many similarities with other diseases. Children's health will always be a concern in Indonesia. One of the health problems experienced by children is pulmonary tuberculosis (pulmonary TB). According to WHO, 2021 In 2021, it is estimated that 10.6 million people will develop tuberculosis (TB) worldwide and 1.2 million of them will attack children. Based on data (Ministry of Health RI, 2023) as many as 12 out of 10,000 children aged 5-14 years suffer from TB. In general, the impact of tuberculosis on children is the child's weight loss, fever and cough for more than 2 weeks, the child's body is weak so he is not active playing, and the glands are protruding in the neck, groin and armpits.**The purpose:** To analyze nursing care for patients with pulmonary tuberculosis with ineffective airway clearance nursing problems using peppermint essential oil aromatherapy interventions in the Al-Kautsar Room at RSUD Haji Makassar Hospital.**The method:** In writing this scientific paper using the case study method (Case Studies) in pediatric pulmonary TB patients using peppermint essential oil aromatherapy intervention given for 3 days. The essential oil used comes from the mint leaf plant and is then processed into essential oil. The peppermint essential oil used contains 38.9% menthol, 10.60% isomentone and 5.80% menthyl acetate. **The results:** Based on the results of the evaluation, it was found that the patient's shortness of breath and respiratory rate were reduced and secretions were able to come out. The respiratory rate at the time of assessment was 50x/minute, on the third day of implementation, the respiratory rate was 34x/minute. **The conclusion:** Based on the results of the case study on An S, it can be concluded that peppermint essential oil aromatherapy has an effect on the problem of ineffective airway clearance in patients, characterized by the ability to remove secretions, reduced shortness and improved respiratory rate.

Keywords: *Pulmonary Tuberculosis, Ineffective Airway Clearance, Aromatherapy Essential Oil Peppermint*

BAB I

PENDAHULUAN

1.1 Latar Belakang Masalah

Tuberculosis (TB) adalah penyakit yang disebabkan oleh bakteri pathogen yang telah bertahan lama di dalam tubuh dan tidak mendapatkan pengobatan yang tepat. Tuberculosis adalah salah satu penyakit yang masih menjadi masalah Kesehatan di masyarakat Indonesia. Tuberculosis (TB) merupakan penyakit mematikan yang berada di urutan keempat di dunia setelah penyakit kardiovaskuler, diabetes dan kanker.(Purwati *et al.*, 2023). Tuberculosis paru (TB Paru) dijuluki sebagai "*the great imitator*", hal ini dikarena TB paru memiliki gejala yang mirip dengan penyakit lain atau bahkan tidak menunjukkan gejala pada penderitanya sehingga penyakit ini sering diabaikan (Setianto, Utami, Ayubbana, *et al.*, 2021). Prevalensi kematian orang dengan kasus TB paru di Indonesia masih tinggi. Bakteri Tuberculosis menyerang siapa saja, bukan hanya orang tua tetapi anak-anak dapat terserang bakteri tuberculosis. Anak-anak diserang karena masih rendahnya sistem imun tubuh mereka. Ketika sistem imun rendah maka bakteri tuberculosis dapat berkembangbiak dengan cepat.

Anak adalah aset pewrasi milik bangsa yang berperan sebagai penerus bangsa. Harapannya semua anak dapat dapat tumbuh dan berkembang, sehat secara fisik, emosi, mental, sosial dan serta mencapai perkembangan yang optimal. Kesehatan anak akan selalu menjadi perhatian di Indonesia. Salah satu

masalah kesehatan yang dirasakan anak-anak adalah tuberkulosis paru (TB paru) (Sari & Musta'in, 2022).

TB paru merupakan penyakit menular yang disebabkan oleh adalah bakteri. Bakteri yang dimaksud yaitu *Mycobacterium tuberculosis*. Penyakit TB paru ini menular dari droplet orang yang sudah terinfeksi bakteri TB paru. Untuk itu, dibutuhkan kesadaran dari berbagai pihak untuk menekan angka kejadian TB paru di Indonesia. Salah satu upaya untuk mengurangi Prevalensi TB paru yakni setiap tahun diperingati hari tuberkulosis. Hari tuberkulosis diperingati setiap tanggal 24 Maret. Tanggal ini mengacu pada pertama kali bakteri penyebab tuberkulosis ditemukan yakni pada tanggal 24 Maret tahun 1882 ditemukan oleh Dr Robert Koch. (Handayani & Sumarni, 2021).

Pada tahun 2021 ada sebanyak 10,6 juta orang yang terinfeksi penyakit Tuberkulosis di seluruh penjuru dunia. Sebanyak 4 juta laki-laki sebanyak 3,4 juta perempuan dan sebanyak 1,2 juta anak-anak. Di Seluruh negara terdapat kasus tuberkulosis. Fokusnya adalah tingginya insiden tuberkulosis dan mengakhiri insiden terjadinya tuberkulosis pada tahun 2030. Tujuannya adalah salah satunya pembangunan berkelanjutan atau *Sustainable Development Goals (SDGs)* PBB (WHO, 2021).

Berdasarkan data (Kemenkes RI, 2023) kasus TB di Indonesia pada tahun 2019 ditemukan kasus TB sebanyak 568.987 sedangkan pada tahun 2020 sebanyak 393.323 kasus , pada tahun 2021 sebanyak 443.235 kasus dan pada tahun 2022 sebanyak 694.808 kasus. Tidak hanya kalangan orang dewasa yang terserang penyakit tuberkulosis. Berdasarkan data (Kemenkes RI, 2023) sebanyak

22/10.000 balita menderita TB dan sebanyak 12/10.0000 anak usia 5-14 tahun menderita TB. Berdasarkan data pada anak usia 0-14 tahun ditemukan kasus Tuberkulosis Pada tahun 2019 sebanyak 70.341 kasus, ada tahun 2020 sebanyak 33.366 kasus, sedangkan tahun 2021 sebanyak 42.187 kasus dan tahun 2022 sebanyak 100.726 kasus.

Di Provinsi Sulawesi Selatan jumlah penderita tuberkulosis pada tahun 2019 sebanyak 19.071 orang dengan total penderita laki-laki sebanyak 11.226 orang sedangkan perempuan sebanyak 7.845 orang yang menderita tuberkulosis. Pada tahun 2019 total orang yang menderita TB sebanyak 5.366 orang atau sekitar 46.75%. Yang menempati urutan pertama jumlah kasus tuberkulosis terbanyak yaitu Kota Makassar yakni ada sekitar 5.418 kasus. Data Riskesdas tahun 2018 menunjukkan bahwa Prevalensi tuberkulosis dari dilihat dari diagnosis dokter di Kota Makassar sebesar 0,47%. Pada tahun 2021 jumlah kasus baru tuberkulosis cenderung menunjukkan penurunan angka kejadian yakni 2.614 kasus yang kasusnya terdaftar di seluruh pelayanan Kesehatan dan telah memperoleh pengobatan OAT (Obat Anti Tuberkulosis), Penurunan ini dipengaruhi karena pada saat itu masa masa COVID-19 yang membuat masyarakat trauma dan takut memeriksakan dirinya di pelayanan kesehatan baik itu Puskesmas ataupun rumah sakit. Ada tiga faktor penyebab tingginya kasus tuberkulosis di Indonesia yaitu: waktu pengobatan yang relatif lama sekitar 6-8 bulan, penderita tuberculosis sulit sembuh dan *Drop Out* (penderita tuberkulosis berhenti melakukan pengobatan karena merasa sehat dan bugar walaupun proses pengobatan belum selesai).

Ketiga faktor inilah yang menyebabkan terjadinya kekambuhan pada penderita TB paru (Rismayanti *et al.*, 2023).

Berdasarkan penelusuran data di RSUD Haji Makassar. Pada bulan Januari 2023 jumlah pasien anak yang dirawat di Ruang Al-Kautsar sebanyak 164 orang dan 2 diantaranya terdiagnosis TB Paru (Tuberkulosis). Secara umum, gejala TBC dapat tampak secara fisik seorang anak, seperti: berat badan anak dengan gejala TBC Paru turun atau tidak naik dalam 2 bulan terakhir, demam lama lebih dari 2 minggu dan atau berulang tanpa sebab, suhu umumnya tidak tinggi, batuk lama lebih dari 2 minggu yang makin lama makin parah yang tidak membaik dengan pemberian antibiotik, badan lemas/lesu sehingga tidak aktif bermain, munculnya benjolan di kelenjar daerah leher rahang bawah, ketiak dan selangkangan (Kemenkes RI, 2022).

Tingginya angka kejadian tuberkulosis, pemerintah dan petugas Kesehatan tidak hanya tinggal diam. Upaya pemerintah untuk menekan kasus tuberkulosis yaitu dengan menerapkan tiga program diantaranya menemukan dan mengobati, pengobatan infeksi laten dan melakukan vaksinasi BCG. Pencarian kasus tuberkulosis masih terus dijalankan secara pasif atau *Passive Case Finding*. Untuk anak-anak yang beresiko terpapar orang dengan TB yang tinggal serumah dengan menjalankan pelacakan dan melakukan manajemen TB sesuai dengan standar, jika hal ini berhasil kasus tuberkulosis menurun terkait morbiditas dan mortalitas pada anak-anak (Muharam *et al.*, 2023). Faktor-faktor yang berkontribusi terhadap kejadian tuberkulosis antara lain karakteristik individu (usia, jenis kelamin, status gizi dan status vaksinasi BCG), faktor pejanan atau faktor paparan,

perilaku ibu, status ekonomi, kebiasaan keluarga merokok, ASI, Berat Badan Baru Lahir Rendah (BBLR) lingkungan rumah (pencahayaannya, ventilasi, kelembaban dan kepadatan hunian) dan lain-lain (Putri *et al.*, 2023). Upaya pemerintah mengurangi angka kejadian TB pada anak-anak yakni dengan melaksanakan program-program yang telah dibuat salah satunya program imunisasi BCG. Didalam imunisasi BCG mengandung bakteri.

Adapun upaya yang dilakukan pemerintah untuk mengurangi angka kejadian Tuberkulosis pada anak-anak adalah menjalankan program pemberian *strain bovinum M. Tuberculosis* atau bakteri penyebab TB paru (Putri *et al.*, 2023). Usaha pemerintah tidak hanya sampai disitu, upaya pemerintah telah dibuat Peraturan Menteri Kesehatan RI Nomor 67 Tahun 2016 yakni mengenai penanggulangan TB. Penanggulangan perlu dilakukan karena penyakit TB merupakan penyakit yang masih menjadi masalah Kesehatan di masyarakat dan menimbulkan kesakitan, kecacatan bahkan kematian. (Menkes RI, 2016).

Salah satu gejala yang ditimbulkan dari penyakit TB paru yaitu terjadi penumpukan sekret yang berlebihan akibatnya pasien akan merasa sesak napas. Pada anak-anak yang mengalami hal serupa akan kesulitan mengeluarkan sekret sehingga terjadi akumulasi sekret di jalan napas bahkan di paru-paru. Gejala tersebut merupakan masalah perlu diberikan asuhan keperawatan secara komprehensif agar mencegah terjadinya komplikasi. Perawat dapat melakukan tindakan keperawatan secara mandiri ataupun secara kolaborasi dengan tenaga kesehatan lain di rumah sakit. Tindakan kolaborasi yang dapat dilakukan perawat yaitu kolaborasi pemberian bronkodilator, mukolitik dan ekspektoran. Untuk

tindakan mandiri dapat memberikan posisi *fowler* atau semi *fowler* untuk mengurangi sesak, dapat melakukan suction, nebulisasi, mengajarkan batuk efektif, melakukan fisioterapi dada dan memberikan aromaterapi *peppermint* (Wibawa, 2020).

Salah satu tindakan non farmakologi yang dapat diterapkan pada anak dengan keperawatan masalah bersihan jalan napas tidak efektif yakni dengan melakukan pemberian aromaterapi *essential oil peppermint* dengan cara diffuser atau dengan cara penguapan. Kandungan yang ada didalam *mint* yang paling penting yaitu menthol selain itu kandungan lain didalam *Essential Oil Peppermint* mengandung menthol 30-45%, menthone 1,17-35%, menthylaceta 5- 13% , limonene 2-5% dan neomentho 2,5-4%. Menthol yang ada didalam peppermint ini mempunyai kandungan yakni anti inflamasi, hal ini akan membuka saluran pernapasan. Kandungan menthol dapat mengobati infeksi akibat serangan bakteri sebab memiliki sifat antibakteria. *Essential Oil Peppermint* cara kerjanya yaitu dengan melonggarkan bronkus agar dapat memperlancar pernapasan. *Essential oil peppermint* dapat dihirup langsung untuk melegakan pernapasan, dapat juga menggunakan alat yaitu alat diffuser dengan cara menghirup uap yang dihasilkan diffuser yang telah dicampurkan *essential oil peppermint* (Setianto, Utami, & Ayubbana, 2021).

Berdasarkan hasil penelitian yang dilakukan (Setianto, Utami, Ayubbana, *et al.*, 2021) terdapat pengaruh pemberian aromaterapi *essential oil* terhadap penurunan frekuensi pernafasan, sebelum pemberian frekuensi pernapasan pada subjek (Tn H) 32x/menit, setelah pemberian frekuensi pernafasan Tn H menurun

yakni 29 x/menit. Tn H didiagnosis menderita penyakit TB paru. Jadi, dapat disimpulkan terdapat pengaruh pemberian aromaterapi *essential oil peppermint* dengan penurunan frekuensi pernapasan pada pasien TB paru. Sedangkan penelitian yang dilakukan oleh (Tamara *et al.*, 2022) tentang pengaruh aromaterapi daun mint terhadap sesak napas dari derajat 3 (sedang) menjadi 1,5 (ringan).

Selain gejala TB paru yakni sesak ditandai dengan frekuensi pernapasan meningkat, gejala lain pasien TB paru yakni bersihan jalan napas tidak efektif ditandai dengan terdapat sekret di jalan napas atau di paru-paru. Berdasarkan hasil penelitian (Amelia *et al.*, 2018) aroma peppermint terdapat pengaruh aromaterapi peppermint terhadap masalah ketidakefektifan jalan napas pada anak usia 1-5 tahun dengan nilai *p-value* 0,002 (<0,05) intervensi ini dilakukan selama 5-10 menit selama 5 hari. Berdasarkan hasil penelitian terdapat penurunan frekuensi pernapasan dan pengurangan akumulasi sputum pada subjek penelitian akan tetapi masih terdapat bunyi suara napas tambahan (ronkhi).

Berdasarkan uraian di atas, perlu penanganan yang tepat untuk mengatasi sesak napas pada anak karena sesak bukan hanya mengganggu aktivitas fisik anak, jika dibiarkan dalam jangka waktu yang lama maka dapat mempengaruhi tumbuh kembang anak, maka dari itu, penulis tertarik menerapkan intervensi pemberian aromaterapi *essential oil peppermint* dengan masalah keperawatan bersihan jalan napas tidak efektif di ruangan perawatan anak AL-Kautsar RSUD Haji Makassar.

1.2 Rumusan Masalah

Berdasarkan latar belakang yang telah diuraikan serta permasalahan yang telah dijelaskan di atas maka rumusan masalah pada Karya Tulis Ilmiah ini adalah analisis asuhan keperawatan pada anak dengan Tuberkulosis paru dengan masalah keperawatan Bersihan Jalan Napas Tidak Efektif menggunakan intervensi aromaterapi *essential oil peppermint* di Ruang Al-Kautsar RSUD Haji Makassar?

1.3 Tujuan

Adapun tujuan dari penulisan karya tulis ilmiah ini adalah:

1.3.1. Tujuan Umum

Tujuan umum penelitian ini adalah untuk menganalisis asuhan keperawatan pada pasien anak yang mengalami tuberkulosis paru dengan masalah keperawatan bersihan jalan napas tidak efektif menggunakan intervensi aromaterapi *essential oil peppermint* di Ruang Al-Kautsar RSUD Haji Makassar

1.3.2. Tujuan Khusus

1.3.2.1. Untuk menganalisis pengkajian keperawatan pada pasien anak yang mengalami TB paru dengan masalah bersihan jalan napas tidak efektif

1.3.2.2. Untuk menganalisis diagnosis keperawatan pada pasien anak yang mengalami TB paru dengan masalah bersihan jalan napas tidak efektif

- 1.3.2.3. Untuk menganalisis intervensi keperawatan pada pasien anak yang mengalami TB paru dengan masalah bersihan jalan napas tidak efektif
- 1.3.2.4. Untuk menganalisis implementasi keperawatan pada pasien anak yang mengalami TB paru dengan masalah bersihan jalan napas tidak efektif
- 1.3.2.5. Untuk menganalisis evaluasi keperawatan pada pasien anak yang mengalami TB paru dengan masalah bersihan jalan napas tidak efektif
- 1.3.2.6. Untuk menganalisis asuhan keperawatan pada pasien dengan TB paru dengan masalah keperawatan bersihan jalan napas tidak efektif menggunakan intervensi aromaterapi *essential oil peppermint*

1.4 Manfaat

1.4.1 Manfaat Teoritis

Karya Tulis Ilmiah ini harapannya dapat menjadi ilmu pengetahuan baru dalam mengatasi masalah TB paru pada ruang lingkup keperawatan dan sebagai pembelajaran dalam melakukan proses asuhan keperawatan anak dengan masalah keperawatan bersihan jalan napas tidak efektif

1.4.2 Manfaat Aplikatif

Karya Tulis Ilmiah ini harapannya dapat diaplikasikan sebagai salah satu pilihan intervensi non farmakologi pada pasien TB paru.

BAB II

TINJAUAN PUSTAKA

2.1 Konsep Medis

2.1.1 Defenisi

Tuberkulosis (TB) adalah penyakit yang kasusnya masih tinggi di Indonesia. Masih banyak yang menderita TB di Indonesia dan Indonesia termasuk negara yang tingkat penderita TB tinggi. Negara-negara berkembang dan negara yang penduduknya padat menjadi negara yang memiliki tingkat kasus TB yang tinggi. Penyebab TB paru adalah bakteri *Mycobacterium tuberculosis*. Penularan bakteri ini melalui udara. Bakteri ini tidak hanya menyerang paru-paru tetapi dapat menyerang organ tubuh lain. Bakteri TB ini tidak langsung menyerang paru-paru akan tetapi melalui berbagai proses, salah satunya jika imunitas kita baik maka bakteri ini akan terhalangi untuk berkembang akan tetapi jika imunitas lemah maka bakteri ini akan menyerang organ tubuh yang menjadi target sarannya, salah satu sarannya yakni paru-paru (Sembiring, 2019).

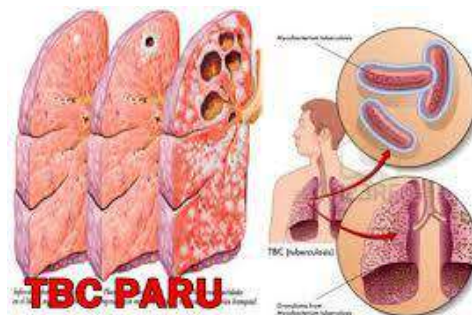

Gambar 2.1 Paru paru yang mengidap penyakit TB paru (Tuberkulosis)
(Sumber: RSU Banjarmasin, 2018)

Tuberculosis (TB) merupakan penyakit menular kronis dan berulang dan paling sering menyerang paru-paru dan organ tubuh lainnya. TB paru memiliki julukan yakni *The Great Imitator*” atau penyakit yang memiliki banyak kesamaan dengan penyakit lain dan gejalanya tidak jelas bahkan asimtomatik atau penderita sudah terinfeksi bakteri TB akan tetapi tidak memberikan gejala sehingga orang-orang sering mengabaikan penyakit TB paru ini (Setianto, Utami, Ayubbana, *et al.*, 2021).

2.1.2 Etiologi

Tuberkulosis paru terjadi karena adanya infeksi bakteri TB yakni bakteri *Mycobacterium tuberculosis*. Bakteri ini berbentuk seperti batang, memiliki sifat tahan pada asam pewarnaan. Untuk itu, bakteri ini sering disebut BTA atau Bakteri Tahan Asam, bakteri ini akan mati jika berada dibawah sinar matahari langsung dan akan bertahan hidup berjam-jam di tempat yang lembab dan gelap. Mirisnya, bakteri TB ini dapat tertidur selama bertahun-tahun dan akan menyerang saat sistem imun lemah (Utama, 2018).

Penyakit Tb menular melalui penderita TB BTA positif berdasarkan pemeriksaan. Saat penderita TB batuk ataupun bersin penderita TB akan menyebarkan bakteri penyebab TB ke orang lain. Kuman ini menyebar melalui udara dalam bentuk droplet atau dalam bentuk percikan dahak dari pasien TB. Droplet yang didalamnya mengandung bakteri TB dapat bertahan hidup di udara selama berjam-jam dan akan mati ketika mendapat sinar matahari langsung, jika didalam ruangan tidak mendapatkan sinar matahari langsung maka bakteri ini dapat bertahan hidup. Jika droplet yang

mengandung bakteri TB dihirup oleh orang lain, maka ia dapat terinfeksi dan masuk kedalam saluran pernapasan. Bakteri yang masuk melalui saluran pernapasan tidak hanya menyerang organ pernapasan tetapi dapat menyerang organ lain. Penyebaran bakteri ini ke organ tubuh lain melalui sistem saluran limfe, saluran napas atau langsung ke organ tersebut, hal ini tidak menentu tergantung sasaran bakteri. Penularan bakteri TB ke orang lain tergantung seberapa banyak bakteri yang dikeluarkan dari paru-parunya. Semakin tinggi nilai derajat BTA positif maka semakin beresiko orang tersebut menyebarkan bakteri TB ke orang lain. akan tetapi, Ketika hasil pemeriksaan BTA negative maka resiko penularan ke orang lain rendah atau dianggap tidak menular (Utama, 2018).

Menurut (Utama, 2018) Adapun faktor-faktor penyebab seseorang menderita TB paru yaitu:

- a. Herediter: seseorang terinfeksi kemungkinan karena diturunkan melalui genetik
- b. Jenis kelamin: Perempuan lebih banyak yang menderita TB
- c. Usia: bayi dan anak-anak kemungkinan memiliki resiko tinggi terinfeksi bakteri TB
- d. Masa remaja atau masa pubertas merupakan masa pertumbuhan yang pesat dan beresiko terserang TB paru karena karena nutrisi tidak adekuat atau tidak cukup tinggi.
- e. Pada masa puber dan remaja dimana masa pertumbuhan yang cepat, kemungkinan infeksi cukup tinggi karena diit yang tidak adekuat.

- f. Peningkatan sekresi steroid adrenal yang menekan reaksi inflamasi serta memudahkan untuk menyebarkan infeksi
- g. Anak yang menerima terapi kortikosteroid memiliki resiko terinfeksi
- h. Status nutrisi yang kurang
- i. Terjadinya infeksi berulang (HIV)
- j. Tidak patuh pada pengobatan TB yang dilakukan

2.1.3 Klasifikasi

Menurut (Rauf *et al.*, 2021) Klasifikasi TBC adalah:

- a. Klasifikasi berdasarkan lokasi anatomi dari penyakit:
 - 1) Tuberkulosis paru merupakan tuberkulosis yang terjadi pada paru-paru atau terjadi pada parenkim paru atau jaringan paru. Milier TB dianggap sebagai TB dikarenakan terdapat lesi di jaringan paru.
 - 2) Tuberkulosis ekstra paru merupakan Tb yang terjadi di organ selain paru-paru contohnya pada pleura, pada kelenjar limfe, pada abdomen, saluran kencing, tulang dan selaput otak. Diagnosis TB akan ditegakkan jika telah dilakukan pemeriksaan bakteriologis. Diagnosis tuberkulosis ekstra paru harus didasarkan pada bukti adanya *Mycobacterium tuberculosis*. Gambaran tuberkulosis yang paling parah adalah pada pasien tuberkulosis ekstra paru yang mengalami tuberkulosis multiorgan dan tergolong pasien tuberkulosis ekstra paru organ.
- b. Klasifikasi Tuberkulosis berdasarkan Riwayat pengobatan sebelumnya:

1) Pasien baru TB (Tuberkulosis)

merupakan pasien yang tidak pernah memperoleh atau melakukan belum pernah mendapatkan pengobatan TB sebelumnya dan pasien yang pernah memperoleh pengobatan TB sebelumnya. Adapun kriteria pasien pasien yang sudah pernah memperoleh pengobatan yang dimaksud yaitu penderita TB telah melakukan pengobatan tetapi kurang dari 1 bulan. pengobatan TB yang dimaksud yaitu mengkonsumsi Obat Anti Tuberkulosis (OAT) atau mengonsumsi obat kurang dari 28 dosis.

2) Pasien pernah mendapat pengobatan TB (Tuberkulosis)

Merupakan pasien yang pernah melakukan pengobatan dan telah mengkonsumsi OAT atau Obat Anti Tuberkulosis selama 1 bulan atau lebih dari 1 bulan. Adapun klasifikasi pasien tersebut berdasarkan hasil pengobatan Tuberkulosis akhir yakni:

a) Pasien kambuh

Pasien kambuh merupakan pasien yang sudah pernah dinyatakan telah sembuh dari TB dan sudah menjalani proses pengobatan TB. Akan tetapi, pasien tersebut kembali terdiagnosis TB dari hasil pemeriksaan yang telah dilakukan

b) Pasien yang mendapat pengobatan Kembali setelah gagal

Pasien yang mendapatkan pengobatan ke,bali setelah gagal adalah pasien yang pernah mendapatkan pengobatan TB tetapi dinyatakan gagal.

- c) Pasien yang pernah mendapatkan pengobatan TB setelah putus obat atau *lost to follow-up*

Pasien yang pernah mendapatkan pengobatan TB setelah putus obat merupakan pasien yang sudah menjalani pengobatan TB tetapi di tengah proses pengobatan pasien memilih berhenti menjalani pengobatan atau mengonsumsi obat OAT

- d) Lain-lain

Lain lain dalam hal ini adalah pasien telah menjalani pengobatan TB akan tetapi hasilnya dari pengobatan TB tersebut tidak diketahui.

- 3) Pasien yang memiliki Riwayat pengobatan TB sebelumnya tetapi penderita TB tersebut tidak mengetahuinya.

- c. Klasifikasi pasien TB didasarkan dari hasil uji kepekaan bakteri TB terhadap OAT (Obat Anti Tuberkulosis) yakni sebagai berikut:

- 1) TB MR atau *Monoresistor*: hanya membutuhkan 1 jenis OAT lini pertama
- 2) TB PR atau Poli Resisten : Resisten terhadap lebih dari satu obat anti-TB jenis OAT lini pertama selain isoniazid (H) dan rifamisin (R) yang diberikan pada saat bersamaan
- 3) MDR TB atau *Multi Drug Resistan* atau: Resisten terhadap isoniazid (H) dan rifampisin (R) yang diberikan secara bersamaan
- 4) XDR TB atau Resistensi obat yang luas. Menderita tuberkulosis MDR yang juga resisten terhadap salah satu obat anti-tuberkulosis

golongan fluorokuinolon dan setidaknya salah satu suntikan anti-tuberkulosis lini kedua (kanamisin, kapreomisin, dan amikasin).

- 5) RR TB atau Resistensi Rifampisin. Resistensi terhadap rifampisin dengan atau tanpa resistensi terhadap obat tuberkulosis lain, dideteksi dengan metode genotipik (rapid test) atau metode fenotipik (konvensional).

2.1.4 Patofisiologi

Saat penderita TB paru batuk, bersin atau berbicara tanpa sengaja droplet akan keluar dan terjatuh di lantai atau tempat lain. Saat droplet terkena suhu udara panas maka droplet tersebut akan menguap. Kemudian penguapan droplet dibantu oleh pergerakan udara sehingga bakteri TB yang terkandung didalam droplet akan ikut terbang di udara. Saat seseorang berada disekitar penderita TB dan penderita TB batuk maka orang tersebut berpotensi terinfeksi TB karena droplet yang dikeluarkan penderita TB terhirup oleh orang sehat disekitarnya (Utama, 2018).

Saat orang sehat menghirup udara yang mengandung bakteri TB dan masuk melalui saluran pernapasan dan melewati pertahanan mukosilier selanjutnya akan masuk kedalam alveolus atau alveoli. Alveoli ini akan menjadi titik bakteri melakukan implantasi atau menggandakan dirinya atau disebut dengan *Multiplied*, pada saat ini fokus ini disebut fokus primer atau *Focus Ghon*. Selain itu kompleks primer terjadi ketika reaksi bakteri Tb terjadi di jaringan kelenjar getah bening (jaringan limfe) regional bersamaan dengan fokus primer (implantasi bakteri di alveolus). Inang yang baru

terinfeksi menjadi peka terhadap uji tuberkulin dalam waktu 3 sampai 6 minggu. Menurut (Utama, 2018) dari kompleks primer , infeksi dapat menyebar ke organ tubuh lainnya melalui berbagai cara, yakni:

a. Percabangan bronkus

Bakteri TB dapat masuk kedalam area paru-paru melalui sputum kemudian bakteri masuk ke laring sehingga menyebabkan ulserasi laring, selanjutnya bakteri akan menyebar ke saluran pencernaan (Utama, 2018).

b. Sistem saluran limfe

Saat bakteri TB masuk melalui saluran limfe dan akan menyebabkan terjadinya limfadenopati regional atau dapat dikatakan secara tidak langsung bakteri TB menyebar melalui aliran darah yakni melalui ductus limfatikus dan akhirnya terjadi tuberculosis milier (Utama, 2018).

Adapun proses perjalanan bakteri tuberculosis didalam tubuh yaitu:

a. Melalui Aliran darah

Aliran darah vena pulmonal yang jalurnya melewati lesi paru akan membawa atau mengangkut bakteri TB melalui aliran vena pulmonal sehingga bakteri TB ini dapat menyebar organ tubuh lainnya melalui aliran darah pulmonal. Organ-organ tubuh yang dapat terserang yakni seperti ginjal, tulang, otak, meningen dan kelenjar adrenal (Utama, 2018).

b. Reaktivasi infeksi primer (infeksi pasca-primer)

Ketika inang (pertahanan tubuh) kuat, infeksi primer tidak muncul atau berkembang, dan bakteri tuberkulosis tidak berkembang di dalam tubuh tetapi memasuki keadaan tidak aktif atau tidak aktif. Ketika inang melemah karena penderita sakit atau minum obat immunosupresif, bakteri tuberkulosis dorman atau tertidur. Dorman aktif kembali, atau disebut sebagai reaktivasi infeksi primer atau pasca infeksi primer. Pengaktifan kembali ini dapat terjadi setelah bertahun-tahun terinfeksi bakteri tuberkulosis. Selain itu, setelah infeksi primer, infeksi dapat disebabkan oleh bakteri tuberkulosis yang masuk ke dalam tubuh manusia yang disebut infeksi baru. Biasanya organ paru merupakan tempat terjadinya infeksi primer, lebih tepatnya di daerah apeks paru. (Utama, 2018).

c. Infeksi Primer

Tuberkulosis primer merupakan infeksi bakteri TB yang para penderitanya akan menunjukkan reaksi yang spesifik ke penyakit TB. Saat pasien pertama kali terpapar bakteri TB, terjadi infeksi primer. Karena droplet yang dihirup ukurannya sangat kecil, mereka dapat melewati pertahanan mukosiliar bronkus dan memasuki alveoli tempat mereka dapat menetap. Infeksi akan terjadi ketika bakteri Tuberkulosis dapat tumbuh dan membelah diri di dalam paru-paru, dan membuat paru-paru meradang, infeksi akan terjadi pada saluran limfe akan membawa bakteri tuberculosi menuju ke kelenjar limfe disekitar hilus

proses ini disebut pembentukan kompleks primer. Kompleks primer berkisar 4 hingga 5 minggu berlalu setelah infeksi sebelum.

Tanda terjadinya kompleks primer yakni perubahan reaksi tuberculin dari negative ke positif. Selanjutnya, di mana bakteri masuk dan bagaimana sistem kekebalan tubuh seseorang bereaksi menentukan apakah infeksi utama akan bertahan. Pada kebanyakan kasus, respons sistem imun dapat menghentikan pertumbuhan bakteri TB di dalam tubuh. Namun, ada beberapa bakteri yang tetap berada di dalam tubuh sebagai patogen yang persisten, tidur, atau laten. Kekebalan tubuh kadang-kadang gagal mencegah penyebaran patogen, menyebabkan berkembangnya gejala TB pada mereka yang menderita penyakit tersebut. Waktu yang dibutuhkan dari terinfeksi hingga menjadi sakit dikenal dengan masa inkubasi bakteri TBC di dalam tubuh, yaitu kurang lebih 6 bulan.

d. Tuberkulosis Pasca Primer (*Post Primary TB*)

Tuberkulosis pasca primer terjadi setelah beberapa bulan atau beberapa tahun setelah pasien terinfeksi bakteri TB. Ini terjadi karena sistem kekebalan tubuh pasien memburuk akibat keadaan gizi buruk dan infeksi HIV. Efusi pleura atau cairan di paru-paru adalah tanda tuberkulosis pasca-primer.

e. Perjalanan Alamiyah TB yang Tidak Diobati

Saat penderita TB tidak mendapat pengobatan 5 tahun kemudian maka 50% dari penderita TB akan meninggal, 25% sembuh karena daya

tahan tubuh tinggi, 25% menjadi kasus kronik dan tetap menular.

2.1.5 Manifestasi Klinis

Menurut (Utama, 2018) Adapun gejala diagnosis TB paru dibagi menjadi 3 yaitu:

a. Gejala respiratorik, meliputi

1) Batuk

Gejala batuk adalah awal munculnya penyakit TB dan merupakan kondisi yang paling banyak dikeluarkan oleh penderita TB. Awalnya non produktif kemudian muncul gejala batuk berdahak kadang bercampur darah. Hal ini terjadi dikarenakan kerusakan jaringan didalam orang yang terinfeksi bakteri TB

2) Batuk darah

Dahak yang keluar bercampur darah dan memiliki variasi yang berbeda-beda. Antara lain, ada yang berupa bercak-bercak dan garis-garis ada yang berbentuk gumpalan, ada yang berbentuk darah segar dan lain-lain. batuk darah terjadi dikarenakan adanya pembuluh darah besar yang pecah. Beratnya tauk darah tergantung dari besar atau kecilnya pembuluh darah yang pecah.

3) Sesak nafas

Gejala sesak muncul karena terjadi kerusakan pada parenkim paru. Parenkim paru yang rusak disertai penyebab lain antara lain efusi pleura, anemia dan pneumotoraks

4) Nyeri dada

Nyeri dada pada pasien dan terjadi pelutik ringan. Gejala ini terjadi ketika sistem saraf pleura terpengaruh.

b. Gejala sistemik meliputi:

1) Demam

Demam adalah gejala umum yang terjadi pada sore atau malam hari, gejala yang timbul mirip seperti gejala influenza. Gejala ini kadang hilang timbul.

2) Gejala sistemik lain

Gejala sistemik lainnya gejalanya seperti keringat pada malam hari, terjadi anoreksia dan adanya penurunan berat badan dan malaise. Gejala biasanya dimulai secara diam-diam selama beberapa minggu tetapi mulai secara akut dengan gejala batuk panas dan sesak napas, meskipun dalam kasus yang jarang terjadi gejala tersebut juga dapat menyerupai gejala pneumonia.

c. Gejala Tuberkulosis ekstra Paru

Gejala tuberculosi ekstra paru terjadi tergantung organ apa yang akan terkena misalnya limfadenitis, tuberkulosa, meningitis tuberkulosa dan pleuritis tuberkulosa

d. Gejala klinis Hemoptoe

Saat terjadi pendarahan dari nasofaring yang harus kita perhatikan yaitu membedakan ciri-cirinya . Adapun ciri-cirinya antara lain:

1) Batuk darah

- a) Tampak Darah dan rasa terbakar di tenggorokan
 - b) Tampak Darah berbuih dan bercampur udara
 - c) Tampak Darah segar tampak berwarna merah muda
 - d) Tampak Darah yang bersifat alkalis
 - e) Terkadang terjadi anemia
 - f) Tes benzidin negatif
- 2) Muntah darah
- a) Muntah darah dan ada rasa mual
 - b) Muntah darah yang bercampur sisa makanan
 - c) Darah berwarna kehitaman disebabkan karena bercampur asam lambung
 - d) Darah yang memiliki sifat asam
 - e) Terkadang terjadi anemia
 - f) Benzidin test positif
- 3) Epistaksis
- a) Batuk terkadang keluar darah dan perlahan-lahan
 - b) Darah berwarna merah segar
 - c) Darah bersifat alkalis atau basah
 - d) Anemia jarang terjadi

Gejala di atas juga muncul pada penyakit paru-paru selain tuberkulosis. Oleh karena itu, seseorang dengan gejala di atas harus dianggap sebagai "tersangka tuberkulosis" atau suspek tuberkulosis dan pemeriksaan dahak mikroskopis langsung harus dilakukan. Selain

itu, perlu dilakukan pemeriksaan dahak semua yang telah terkontak pasien TB (Utama, 2018).

2.1.6 Penatalaksanaan

Menurut (Asman *et al.*, 2022) Tujuan pengobatan pada penderita TB Paru adalah selain untuk mengobati dan mencegah kematian, mencegah kekambuhan atau resistensi terhadap OAT dan memutuskan rantai penularan bakteri TB. Pengobatan tuberkulosis terbagi menjadi 2 fase yaitu fase intensif selama 2 hingga 3 bulan dan fase lanjutan selama 4 hingga 7 bulan. Obat terpenting yang digunakan menurut rekomendasi WHO adalah rifampisin, INH, pirazinamid, streptomisin, dan etambutol. Dalam pengobatan tuberkulosis di Indonesia, sesuai dengan program nasional, digunakan instruksi OAT yang ditunjukkan :

- a. Kategori I: 2 RHZE/4H3R3 untuk penderita baru TB Paru BTA (+), penderita baru TB Paru BTA (-), RO (+) dengan kerusakan parenkim paru luas, penderita baru dengan kerusakan berat pada TB Paru ekstra pulmonal
- b. Kategori II: 2 RHZES/HRZE/5R3H3E3 diberikan untuk penderita TB Paru BTA (+) dengan riwayat pengobatan sebelumnya kambuh, kegagalan pengobatan atau pengobatan tidak selesai.
- c. Kategori III: 2 RHZ/4R3H3 diberikan untuk penderita BTA (-) dan RO (+) sakit ringan, penderita ekstra paru ringan, yaitu TB kelenjar limfe, pleuritis eksudatif unilateral, TB Kulit, TB tulang

2.1.7 Pemeriksaan Penunjang

Menurut (Utama, 2018) pemeriksaan penunjang pada pasien Tuberkulosis yaitu:

a. Pemeriksaan sputum (S-PS)

Pemeriksaan dahak penting dilakukan karena pemeriksaan ini dapat mendeteksi adanya bakteri BTA. Selain itu, tes dahak juga dapat digunakan untuk mengevaluasi pengobatan yang dilakukan. Tes ini sederhana dan murah sehingga dapat dilakukan di Puskesmas. Namun, terkadang tidak mudah mendapatkan sputum, terutama bila pasien tidak batuk atau batuknya tidak efektif. Untuk itu dianjurkan pasien minum paling banyak 2 liter air dan mengajarkan batuk efektif sehari sebelum pemeriksaan dahak. Selama 30 menit atau dapat diberikan obat-obatan mukolitik ekspektoran atau inhalasi larutan garam hipertonik selama 20 hingga 30 menit.

Kriteria sputum BTA positif yaitu ketika setidaknya ditemukan 3 bakteri BTA didalam sampel. Dengan kata lain dibutuhkan 5.000 bakteri didalam 1 ml sputum. Pada hasil pemeriksaan BTA di bawah mikroskop diperlukan kurang lebih 5000 kuman ml sputum. Dan untuk mendapatkan kuman pada kebiasaan diagnosis pasti, dibutuhkan sekitar 50 dalam 100 kuman ml sputum

b. Pemeriksaan Tuberkulin

Pada anak-anak uji tuberkulin adalah pemeriksaan yang dapat menunjukkan anak terinfeksi bakteri TB. Efektivitas pemeriksaan ini

sekitar lebih dari 90% . Pemeriksaan tuberkulin yaitu dengan cara uji Mantoux, caranya dilakukan penyuntikan di seperdua bagian atas lengan bawah kiri bagian depan dengan suntikan intrakutan. Hasil uji tuberkulin dilakukan 48-72 jam setelah dilakukan penyuntikan dan diukur diameter pembengkakan atau indurasi yang terjadi.

c. Pemeriksaan Rontgen Thoraks

Hasil pemeriksaan dengan menggunakan pemeriksaan rontgen thoraks tampak sering ditemukan adanya lesi didalam thoraks setelah muncul gejala subjektif atau gejala yang dikeluhkan pasien. Pemeriksaan rontgen thoraks berguna untuk mengevaluasi atau menilai penyakit TB paru serta pemberian pengobatan yang akan diberikan, pengobatan ini tergantung pada tipe keterlibatan serta kerentanan bakteri tuberculosis terhadap obat anti tuberculosis.

d. Pemeriksaan CT Scan

Untuk menentukan hubungan antara kasus TB inaktif yang stabil dan garis fibrotik yang tidak teratur dari pita parenkim, klasifikasi nodal dan adenopati, perubahan kelengkungan nasi bronkovaskular, bronkiektasis, dan emfisema perisicatricial, dilakukan pemeriksaan CT scan. Anomali infantil tidak dapat diidentifikasi hanya berdasarkan temuan CT scan tunggal, mirip dengan pemeriksaan rontgen dada. Namun, harus selalu dimodifikasi berdasarkan hasil tes kultur sputum berulang.

e. Pemeriksaan Laboratorium

Untuk membedakan spesies *Mycobacterium* lainnya perlu dilihat berdasarkan koloni. Diagnosis penyakit TB dapat diperoleh dari hasil pemeriksaan mikrobiologi yakni melalui isolasi bakteri. Sedangkan untuk pemeriksaan darah pada pemeriksaan penunjang pada diagnosis Tuberkulosis paru dapat dilihat dari hasil pemeriksaan Laju Endapan Darah (LED). Saat LED meningkat maka immunoglobulin yakni IgG dan IgA akan meningkat.

2.1.8 Komplikasi

Menurut (Asman *et al.*, 2022) Adapun komplikasi pada penyakit TB paru dapat diklasifikasikan menjadi dua yaitu:

- a. Komplikasi dini: laringitis pleuritis, empiema dan TB usus, efusi pleura,
- b. Komplikasi lanjut: sindrom gagal napas dewasa (ARDS), terjadi obstruksi jalan napas, terjadi fibrosis, terjadi kerusakan parenkim, terjadi karsinoma pada paru atau ca paru.

2.1.9 Penyimpangan KDM

Terlampir

2.2 Konsep Asuhan Keperawatan

2.2.1 Konsep Teori Keperawatan yang Terkait

Virginia Henderson memandang pasien sebagai individu yang membutuhkan bantuan orang lain dalam hal ini untuk mencapai derajat kebebasan dan keutuhan pikiran. Perawat memainkan peran penting dalam merawat individu yang sakit dan sehat. Perawat dituntut untuk melakukan

aktivitasnya yang mempengaruhi kebutuhan dan penyembuhan pasien dan memiliki peran mendampingi pasien mencapai kematian yang damai. Perawat melaksanakan peran pengganti untuk memenuhi kebutuhan pasien karena kondisi pasien mengalami penurunan kekuatan fisik dan pada kondisi darurat. Sehingga perawat memiliki fungsi untuk “melengkapi”. Caranya yaitu perawat selain memiliki peran sebagai penolong perawat juga berperan membantu pasien mencapai tingkat kemandiriannya. Dalam hal ini kemandirian yang dimaksud adalah bersifat relatif karena tidak ada manusia yang tidak bergantung dengan orang lain. Pasien dikatakan berada pada fase pemulihan ketika telah melewati kondisi gawat. (Risnah & Irwan, 2021).

Henderson menekankan akan pentingnya seni dalam keperawatan, Henderson juga memperkenalkan 14 kebutuhan dasar manusia yang menjadi pedoman asuhan keperawatan. Dari 14 kebutuhan dasar manusia Henderson telah membaginya kedalam 4 kategori diantaranya: kebutuhan biologis, kebutuhan psikologis, kebutuhan sosiologis, dan kebutuhan spiritual, adapun 14 kebutuhan dasar manusia yang ada dapat diterapkan ketika melakukan asuhan keperawatan pada pasien. 14 kebutuhan dasar yang dimaksud yaitu:

- a. Bernapas dengan normal.
- b. Makan dan minum yang tercukupi
- c. Mengeluarkan buangan tubuh.
- d. Dapat melakukan pergerakan dan dapat mempertahankan postur tubuh
- e. Tidur dan istirahat
- f. Memilih pakaian yang tepat;

- g. Menjaga suhu tubuh dalam batas normal
- h. Menjaga kebersihan tubuh, melakukan berhias dengan baik dan menjaga kulit.
- i. Menghindari kegiatan yang dapat membahayakan orang lain serta lingkungannya
- j. Mampu melakukan komunikasi dan dapat mengungkapkan perasaan tentang kebutuhan, perhatian dan pendapat ke orang lain.
- k. Melakukan ibadah sesuai dengan keyakinan
- l. Melakukan pekerjaan sehingga akan merasa berprestasi.
- m. Berpartisipasi dalam kegiatan rekreasi
- n. Mempelajari , menemukan atau memuaskan rasa ingin tau yang akan mendukung perkembangan diri dan mencapai Kesehatan normal serta mampu menggunakan pelayanan kesehatan yang ada (Risnah & Irwan, 2021).

Dari 14 kebutuhan dasar yang ditemukan oleh Henderson, terdapat satu point tentang bernapas normal . sebagaimana dalam pemberian intervensi aromaterapi *essential oil peppermint* bertujuan untuk mempertahankan kepatenan jalan napas dengan mengurangi dan membantu pengeluaran sputum yang tertahan di jalan napas, sehingga orang yang menderita TB paru dapat bernapas normal sesuai dengan kebutuhan dasar manusia yang harus dipenuhi (Risnah & Irwan, 2021)..

2.2.2 Pengkajian Keperawatan

Menurut (Asman *et al.*, 2022) Adapun pengkajian yang dilakukan pada pasien TB paru yaitu meliputi:

- a. Data biografi berupa identitas pasien

Penyakit tuberkulosis tidak memandang usia untuk menyerang. Mereka menyerang orang dewasa maupun anak-anak. Tidak hanya laki-laki perempuan juga menjadi target sasaran bakteri tuberkulosis. Perkembangan kasus TB didukung juga dari tingkat kepadatan di lingkungan pasien dengan TB

- b. Keluhan utama: batuk produktif dan non produktif lebih dari 2 minggu.

- c. Riwayat penyakit sebelumnya

Gejala yang ditimbulkan antara lain pasien pernah batuk dalam jangka waktu yang lama, pernah melakukan pengobatan akan tetapi tidak menunjukkan hasil sembuh, pernah berobat tetapi pengobatan yang dilakukan tidak teratur, memiliki riwayat kontak dengan penderita TB paru, penurunan daya tahan tubuh, dan ada riwayat vaksinasi

- d. Riwayat pengobatan yang sebelumnya (jika sebelumnya pernah menderita TB). Pasien mampu menjelaskan kapan pasien terakhir kali pasien mendapat pengobatan terkait penyakit TB yang didalamnya menjelaskan tentang jenis, warna, dosis obat yang diminum dan pasien mampu menjelaskan berapa lama pasien mendapat pengobatan terkait penyakitnya, kapan pengobatan terakhir diterima

e. Riwayat Penyakit Keluarga

Ada atau tidaknya anggota keluarga menderita tuberkulosis paru

f. Riwayat sosial ekonomi

1) Riwayat pekerjaan.

Pasien mampu menjelaskan jenis pekerjaan, waktu dan tempat kerjanya serta jumlah penghasilan didalam satu keluarga

2) Aspek psikososial.

Merasa dikucilkan, tidak dapat berkomunikasi dengan bebas, menarik diri, biasanya pada keluarga yang kurang mampu, masalah berhubungan dengan kondisi ekonomi, untuk sembuh perlu waktu yang lama dan biaya yang banyak, masalah tentang masa depan atau pekerjaan pasien, tidak bersemangat dan putus harapan.

g. Pengkajian Fungsi Fisiologis

1) Oksigenasi

a) Sirkulasi Perifer

Frekuensi, irama dan denyutan nadi, tekanan darah, temperatur ekstremitas, warna kulit, waktu pengisian kapiler (CRT).

b) Sirkulasi Jantung: Kecepatan denyut jantung, irama jantung, kelainan bunyi jantung seperti murmur, gallop, keluhan yang dirasakan.

c) Sistem Pernafasan : Keluhan - keluhan pasien seperti batuk berdarah, sesak nafas, nyeri dada, keringat pada malam hari,

ada atau tidaknya retraksi dinding dada saat bernafas, ekspansi paru, irama pernafasan, adanya suara nafas tambahan, penggunaan alat bantu pernafasan, adanya penumpukan sekret, dan posisi pasien saat bernafas.

2) Nutrisi

Seperti keluhan pasien tentang nafsu makan yang menurun, adanya rasa mual, warna konjungtiva, data antropometri seperti TB dan BB, jumlah porsi makanan yang dihabiskan, data penunjang seperti Hemoglobin, Albumin, Globulin, Protein total, adanya anoreksia, kelelahan, mengkaji porsi makanan yang dihabiskan.

3) Eliminasi yaitu ekskresi hasil dari metabolisme dari intestinal dan ginjal. Keluhan pasien tentang BAK dan BAB, adanya gangguan yang dirasakan.

4) Aktivitas dan istirahat

Data subjektif pada pasien TB paru yaitu pasien merasa lemah , mudah Lelah, Ketika melakukan aktivitas berat akan sesak atau napas pendek, pasien sulit tidur atau insomnia, dan pasien mengeluh berkeringat pada malam hari. Sedangkan data objektif pada pasien TB paru yaitu takikardi, takipnea atau terjadi Dispnea saat melakukan aktivitas berat, sesak napas berkelanjutan dalam ini disebabkan karena infiltrasi radang sampai setengah paru-paru, demam sub febris dengan suhu tubuh 40 derajat hingga 41 derajat celcius. Dan demma dirasakan hilang timbul.

- 1) Proteksi merupakan dasar defense tubuh termasuk proses imunitas dan struktur integumen dalam hal ini meliputi kulit, rambut, dan kuku. Hal-hal ini penting diperhatikan karena sebagai fungsi proteksi dari infeksi, trauma dan perubahan suhu.
- 2) Sensasi penglihatan, pendengaran, rasa dan bau.
- 3) Cairan dan elektrolit menggambarkan adanya keluhan mual muntah, asupan cairan tiap hari, adanya edema, keringat pada malam hari, data penunjang Laboratorium: seperti Ureum, Kreatinin, Na, K, Cl.
- 4) Fungsi neurologi tingkat kesadaran, status kognitif, koordinasi dan kontrol gerakan tubuh, fungsi sensorik dan motorik.
- 5) Fungsi endokrin adanya riwayat penyakit keluarga seperti DM, keluhan-keluhan pada sistem endokrin.

h. Pemeriksaan Fisik

1) Keadaan umum

Pada keadaan umum dijelaskan keadaan umum pasien seperti keadaan umum normal atau sedang atau keadaan umum buruk.

Pada keadaan umum juga dilakukan pemeriksaan TD atau tekanan darah dan biasanya hasilnya rendah karena pasien kurang istirahat.

Nadi pada umumnya meningkat, pernapasan umumnya meningkat hal ini karena adanya penumpukan sekret di jalan napas. Suhu kadang tinggi kadang rendah.

2) Kepala

Tampak wajah pucat, meringis, konjungtiva anemis, sklera tidak ikterik hidung tidak sianosis, tampak mukosa bibir kering

3) Thoraks

Inspeksi: ada retraksi dada dan tarikan dinding dada dan tampak sulit melakukan inspirasi atau sulit bernapas normal. Palpasi; fremitus paru-paru akan terinfeksi biasanya fremitus paru lemah. Perkusi: saat diperkusi terdengar suara pendek. Auskultasi: ada terdengar suara napas tambahan seperti ronkhi

4) Abdomen

Inspeksi: umumnya simetris. Palpasi: umumnya tidak terjadi pembesaran hepar. Perkusi: biasanya terdengar suara timpani. Auskultasi: biasanya bising usus pasien sulit terdengar

5) Ekstremitas atas dan bawah: Biasanya CRT > 2 detik, tampak pasien pucat, tampak tidak ada edema pada pasien dan akral teraba dingin

i. Pemeriksaan Diagnostik

1) Pemeriksaan kultur sputum: hasilnya mikobakterium Tuberkulosis dan hasilnya positif pada akhir penyakit.

2) Tes Tuberkulin: hasilnya reaksi positif

3) Foto toraks: Infiltrasi lesi tampak pada awal pada area paru atas

2.2.3 Diagnosis Keperawatan

Menurut (Tim Pokja SDKI, 2017) Adapun diagnosis keperawatan yang mungkin muncul pada pasien TB paru yaitu:

- a. Bersihan jalan napas tidak efektif berhubungan dengan sekresi yang tertahan (sputum kental)
- b. Pola napas tidak efektif berhubungan dengan hambatan upaya napas, kelemahan otot pernapasan
- c. Defisit nutrisi berhubungan dengan kelemahan, sering batuk/ produksi sputum, Dispnea dan anorexia
- d. Gangguan pertukaran gas berhubungan dengan kelemahan, sering batuk/ produksi sputum, Dispnea dan anorexia
- e. Hipertermi berhubungan dengan proses penyakit
- f. Resiko infeksi ditandai dengan tanda-tanda infeksi

2.2.4 Intervensi Keperawatan

Menurut (Tim Pokja SIKI, 2018) (Tim Pokja SLKI, 2019) adapun intervensi keperawatan dan luaran keperawatan pada pasien TB paru yaitu:

- a. Bersihan jalan napas tidak efektif

Tujuan : Setelah dilakukan tindakan keperawatan selama ... x 24 jam, diharapkan Bersihan jalan napas meningkat

Kriteria Hasil: Batuk efektif meningkat, Sputum berlebih menurun, Mengi, wheezing dan/atau ronkhi kering menurun

Intervensi Keperawatan: Manajemen Jalan Napas

Observasi

- 1) Monitor posisi selang endotrakeal (ETT), terutama setelah mengubah posisi

- 2) Monitor kulit area stoma trakeostomi (mis. Kemerahan, drainase, perdarahan)

Terapeutik

- 1) Lakukan pengisapan lendir kurang dari 15 detik
- 2) Berikan praoksigenasi 100% selama 30 detik (3-6 kali ventilasi) sebelum dan sesudah penghisapan
- 3) Ubah posisi ETT secara bergantian (kiri dan kanan) setiap 24 jam

Edukasi

- 1) Jelaskan pasien dan/atau keluarga tujuan dan prosedur pemasangan jalan napas buatan

Kolaborasi

- 1) Kolaborasi intubasi ulang jika terbentuk mucous plug yang tidak dapat dilakukan penghisapan.

b. Pola napas tidak efektif

Tujuan: Setelah dilakukan tindakan keperawatan selama ... x 24 jam, diharapkan Pola napas membaik

Kriteria Hasil: Dispnea menurun, penggunaan otot bantu napas menurun. Pemanjangan fase ekspirasi menurun, Frekuensi napas membaik, kedalaman napas membaik

Intervensi: Pemantauan Respirasi

Observasi

- 1) Monitor frekuensi, irama, kedalaman, dan upaya napas
- 2) Monitor pola napas (seperti bradipnea, takipnea, hiperventilasi)

- 3) Monitor adanya produksi sputum
- 4) Monitor adanya sumbatan napas
- 5) Auskultasi bunyi napas

Terapeutik

- 1) Atur interval pemantauan respirasi sesuai kondisi pasien
- 2) Dokumentasi hasil pemantauan

Edukasi

- 1) Jelaskan tujuan dan prosedur pemantauan
- 2) Informasikan hasil pemantauan

c. Defisit nutrisi

Tujuan: Setelah dilakukan intervensi selama ...x... jam, diharapkan status nutrisi membaik

Kriteria hasil: Porsi yang dihabiskan meningkat, kekuatan otot pengunyah meningkat, kekuatan otot menelan meningkat, serum albumin meningkat, verbalisasi keinginan untuk meningkatkan nutrisi meningkat, pengetahuan tentang pilihan makanan meningkat, sikap terhadap makanan/minuman sesuai dengan tujuan kesehatan meningkat, nyeri abdomen menurun, berat badan membaik, indeks Massa Tubuh (IMT) membaik, frekuensi makan membaik

Intervensi: Manajemen Nutrisi

Observasi

- 1) Identifikasi status nutrisi
- 2) Identifikasi makanan yang disukai

3) Monitor asupan makanan

4) Monitor berat badan

Terapeutik

1) Lakukan oral hygiene sebelum makan, jika perlu

2) Sajikan makanan secara menarik dan suhu yang sesuai

3) Berikan makanan tinggi serat untuk mencegah konstipasi

4) Berikan makanan tinggi kalori dan tinggi protein

Edukasi

1) Anjurkan posisi duduk, jika mampu

Kolaborasi

1) Kolaborasi dengan ahli gizi untuk menentukan jumlah kalori dan jenis nutrient yang dibutuhkan, jika perlu

d. Gangguan pertukaran gas

Tujuan : Setelah dilakukan tindakan keperawatan selama ... x 24 jam, diharapkan Pertukaran gas meningkat dengan

Kriteria Hasil: Dispnea menurun, bunyi napas tambahan menurun, Takikardia menurun, PCO_2 membaik, PO_2 membaik dan pH arteri membaik

Intervensi: Terapi Oksigen

Observasi

1) Monitor kecepatan aliran oksigen

2) Monitor kemampuan melepaskan oksigen saat makan

- 3) Monitor tingkat kecemasan akibat terapi oksigen monitor integritas mukosa hidung akibat pemasangan oksigen

Terapeutik

- 1) Bersihkan sekret pada mulut, hidung dan trakea
- 2) Siapkan dan atur peralatan pemberian oksigen
- 3) Berikan oksigen tambahan
- 4) Gunakan perangkat oksigen yang sesuai dengan tingkat mobilitas pasien

Edukasi

- 1) Ajarkan pasien dan keluarga cara menggunakan oksigen di rumah

Kolaborasi

- 1) Kolaborasi penentuan dosis oksigen
- 2) Kolaborasi penggunaan oksigen saat aktivitas dan/atau tidur

e. Hipertermia

Tujuan : Setelah dilakukan tindakan keperawatan selama ... x 24 jam, diharapkan termogulasi membaik

Kriteria Hasil: Suhu tubuh membaik, Suhu kulit membaik, Menggigil menurun, Kulit merah menurun, Kejang menurun, Takikardi menurun, Takipnea menurun

Intervensi:

Observasi

- 1) Identifikasi penyebab hipotermia (mis. dehidrasi, terpapar lingkungan panas, penggunaan inkubator)

- 2) Monitor suhu tubuh
- 3) Monitor kadar elektrolit
- 4) Monitor haluaran urine
- 5) Monitor komplikasi akibat hipertermia

Terapeutik

- 1) Sediakan lingkungan yang dingin
- 2) Longgarkan atau lepaskan pakaian
- 3) Basahi dan kipas permukaan tubuh
- 4) Berikan cairan oral
- 5) Ganti linen setiap hari atau lebih sering jika mengalami hiperhidrosis (keringat berlebih)
- 6) Lakukan pendinginan eksternal (mis. selimut hipotermia atau kompres dingin pada dahi, leher, dada, abdomen, aksila)

Edukasi

- 1) Anjurkan tirah baring

Kolaborasi

- 1) Kolaborasi pemberian cairan dan elektrolit intravena, Jika perlu

f. Resiko Infeksi

Tujuan : Setelah dilakukan tindakan keperawatan selama ... x 24 jam, diharapkan tingkat infeksi menurun

Kriteria hasil: kemerahan menurun, Kemerahan menurun, Nyeri menurun, Bengkak menurun

Intervensi: Pencegahan Infeksi

Observasi

- 1) Memeriksa tanda gejala infeksi lokal dan sistemik

Terapeutik

- 1) Untuk mencegah adanya infeksi
- 2) Melakukan perawatan kulit pada daerah edema
- 3) Selalu menjaga kebersihan dan mencegah infeksi silang

Edukasi

- 1) Mengetahui tanda dan gejala infeksi
- 2) Mengetahui cara memeriksa luka
- 3) Mengetahui meningkatkan asupan cairan

Kolaborasi

- 1) Bekerja sama pemberian imunisasi, Jika perlu

2.2.5 Implementasi Keperawatan

Pelaksanaan implementasi keperawatan adalah tahap dimana perawat melakukan rencana keperawatan atau intervensi keperawatan yang telah dirancang dan disusun berdasarkan pedoman. Adapun implementasi keperawatan meliputi pelaksanaan tindakan dan melakukan pendokumentasi tindakan yang telah dilakukan khususnya tindakan keperawatan. Tindakan keperawatan terdiri dari 2 bagian yakni tindakan farmakologi dan tindakan nonfarmakologi (Safitri, 2022). Tindakan-tindakan menurut (Tim Pokja SIKI DPP PPNI, 2018) didalam implementasi keperawatan antara lain observasi, terapeutik, edukasi dan kolaborasi atau disingkat OTEK. Perawat tidak boleh melupakan OTEK dalam pengaplikasian intervensi keperawatan

dalam hal ini melakukan implementasi keperawatan. Setiap implementasi yang dilakukan harus berdasarkan intervensi yang telah disusun sebelumnya.

2.2.6 Evaluasi Keperawatan

Evaluasi keperawatan adalah bagian dari asuhan keperawatan yang tujuannya untuk menilai tingkat keberhasilan dari intervensi atau rancangan tindakan yang telah dilaksanakan. Saat hasilnya tidak sesuai maka dapat dikatakan tindakan keperawatan perlu dilakukan modifikasi rancangan atau intervensi keperawatan. Evaluasi yang dilakukan yakni evaluasi struktur dan evaluasi proses. Evaluasi juga terdiri dari 2 yakni evaluasi formatif dan evaluasi sumatif. Evaluasi formatif merupakan evaluasi untuk menghasilkan umpan balik selama pemberian intervensi. Sedangkan evaluasi sumatif adalah dilakukan setelah seluruh intervensi telah selesai dan mendapatkan informasi efektifitas pengambilan keputusan. Didalam asuhan keperawatan ada yang dikatakan evaluasi asuhan keperawatan yang didokumentasikan dalam bentuk SOAP (*Subjektif, Objektif, Assesment dan Planing*) (Safitri, 2022).

Menurut (Safitri, 2022) Adapun penjelasan dari SOAP yakni:

a. *Subjective*

Evaluasi subjektif merupakan evaluasi berupa ungkapan yang diperoleh dari pasien saat setelah melakukan tindakan keperawatan

b. *Objective*

Evaluasi objektif merupakan evaluasi yang hasilnya dapat dilihat secara langsung yakni melalui hasil pengamatan, penilaian dan

pengukuran yang sudah dilakukan perawat pada saat telah memberikan tindakan keperawatan.

c. *Analysis*

Analysis merupakan kegiatan membandingkan antara informasi yang diperoleh secara subjektif dan informasi yang diperoleh secara objektif dengan tujuan dan kriteria hasil yang telah disusun. Hasilnya akan ditarik kesimpulan yakni:

1) Tujuan tercapai

Dikatakan tujuan tercapai yaitu pada saat respon pasien telah menunjukkan adanya perubahan dan kemajuan yang telah sesuai dengan kriteria hasil yang ditetapkan

2) Tujuan tidak tercapai

Dikatakan tujuan tidak tercapai saat respon pasien atau tanggapan pasien belum sesuai dengan kriteria hasil yang telah ditetapkan

d. *Planning*

Planing merupakan rancangan atau rencana keperawatan yang akan dilaksanakan atau dilakukan sesuai dengan kriteria hasil dan analisis evaluasi yang telah dilakukan

2.3 Evidence Based Practice Nursing

Masalah keperawatan yang paling sering muncul pada pasien anak dengan diagnosis medis TB paru atau tuberculosis paru adalah masalah bersihan jalan napas tidak efektif, hal ini disebabkan karena adanya penumpukan sekret atau akumulasi sekret di jalan napas dan anak-anak masih sulit untuk melakukan batuk

efektif. Penanganan pada anak dengan bersihan jalan napas dengan tindakan farmakologi dan non farmakologis. Salah satu tindakan yang dapat diberikan yaitu dengan tindakan non farmakologi yang diberikan pada pasien TB Paru dengan masalah keperawatan bersihan jalan napas yaitu intervensi aromaterapi *essential oil peppermint*.

2.3.1 Pengertian



Gambar 2.2 Daun Mint
(Sumber: Hutabarat et al., 2019)

Salah satu tindakan nonfarmakologi yang dapat digunakan untuk mengurangi sesak napas yakni dengan pemberian aromaterapi *Essential Oil Peppermint*. Pemberian aromaterapi ini dapat menggunakan metode difuser, cara kerjanya yaitu dengan metode penguapan. Adapun kandungan yang terpenting didalam *peppermint* adalah kandungan menthol memiliki sifat anti-inflamasi dan kandungan ini berfungsi untuk membuka saluran pernapasan yang fungsinya untuk melegakan pernapasan. *Essential Oil peppermint* ini bisa digunakan secara langsung maupun menggunakan alat *diffuser*, contoh yang digunakan langsung yaitu dengan mencampurkan *essential oil peppermint* kedalam air hangat lalu uap air panas tersebut dihirup, sedangkan jika menggunakan *diffuser essential oil* dicampurkan kedalam air dan melakukan penguapan menggunakan alat *diffuser* atau alat uap (Setianto, Utami, & Ayubbana, 2021).

2.3.2 Tujuan

Tujuan dari intervensi aromaterapi *Essential Oil Peppermint* adalah untuk mengurangi sesak dan mengurangi sekret di jalan napas. Aromaterapi adalah salah satu tindakan non farmakologi atau biasa disebut tindakan komplementer. Aromaterapi ini merupakan tindakan komplementer untuk mengatasi masalah keperawatan dengan bersihan jalan napas tidak efektif dengan menggunakan minyak *essential oil* jenis *Peppermint* (Amelia *et al.*, 2018).

2.3.3 Indikasi

Adapun indikasi aromaterapi *Essential Oil Peppermint* adalah pasien yang merasakan sesak nafas dan pasien yang merasakan ada sekret di jalan nafas

2.3.4 Kontraindikasi

Adapun kontraindikasi aromaterapi *Essential Oil Peppermint* adalah pasien yang mempunyai alergi terhadap aromaterapi khususnya aromaterapi peppermint atau kandungan menthol.

2.3.5 Prosedur pemberian

- a. Menjelaskan kepada pasien serta keluarga mengenai tujuan dan cara melakukan tindakan atau prosedur tindakan serta menanyakan persetujuan pasien dan keluarga untuk diberikan tindakan
- b. Mempersiapkan alat-alat dan bahan yang akan digunakan (*essential Oil Peppermint*, alat inhalasi sederhana atau uap
- c. Jaga privasi pasien

- d. Mencuci tangan dan menggunakan handscoon
- e. Mengatur posisi pasien dengan posisi fowler atau semifowler
- f. Teteskan 5-10 tetes aromaterapi kedalam alat uap atau difusser yang berisi air
- g. Menghidupkan alat inhalasi
- h. Anjurkan pasien untuk menghirup aromaterapi selama 15-20 menit.
- i. Setelah selesai rapikan alat-alat
- j. Buka handscoond dan cuci tangan
- k. Lakukan terminasi dan evaluasi
- l. Lakukan dokumentasi

2.3.6 Kriteria evaluasi

- a. Evaluasi perasaan pasien
- b. Keluhan batuk menurun
- c. Keluhan sulit mengeluarkan sekret berkurang

2.3.7 Artikel Utama dan Pendukung

Tabel 2.1

Judul>Nama Penulis/Tahun Terbit>Nama Jurnal	Metode Penelitian	Hasil
<p>Judul: Aromaterapi Peppermint Terhadap Masalah Keperawatan Bersihan Jalan Napas Anak dengan Bronkopneumonia</p> <p>Penulis: Sherly Amelia, Rola Oktorina, dan Niko Astuti.</p> <p>Tahun terbit: 2018.</p> <p>Nama Jurnal: REAL in Nursing Journal (RJN)</p>	<p>Metode yang digunakan Desain penelitian ini menggunakan <i>Quasi Eksperiment One Group Pretest-Posttest design</i>. Teknik pengambilan sampel dalam penelitian ini menggunakan teknik <i>Accidental Sampling</i> dengan jumlah sampel 10 orang. Cara pengumpulan data dengan pemeriksaan fisik dan observasi kemudian data yang diperoleh dianalisis menggunakan uji <i>Wilcoxon Sign Rank test</i></p>	<p>Hasil diperoleh data <i>p-value</i> $0,002 < 0,05$ yang artinya ada pengaruh aromaterapi peppermint terhadap masalah keperawatan ketidakefektifan bersihan jalan nafas pada pasien anak usia 1-5 tahun dengan bronkopneumonia. Berdasarkan hasil penelitian ini maka aromaterapi peppermint dapat dijadikan terapi non farmakologi untuk mengatasi masalah keperawatan ketidakefektifan bersihan jalan nafas pada pasien anak dengan bronkopneumonia</p>
<p>Judul: Pengaruh Aromaterapi <i>Essential Oil Peppermint</i> Terhadap Penurunan <i>Respiratory Rate</i> Pada Pasien Tuberkulosis Paru</p> <p>Penulis: Dirga Setianto, Indhit Tri Utami, Sapti Ayubbana</p> <p>Tahun terbit: 2021</p> <p>Nama Jurnal: Jurnal Cendekia Muda</p>	<p>Desain penerapan yang digunakan adalah study kasus. Subyek penerapan adalah pasien TB paru yang mengalami sesak nafas. Instrumen penerapan yang digunakan dalam pengumpulan data adalah lembar observasi frekuensi pernafasan. Pengumpul data menggunakan pengkajian dan intervensi.</p>	<p>Hasil penerapan ini menunjukkan bahwa sebelum dan sesudah dilakukan penerapan mengalami penurunan frekuensi pernafasan</p>
<p>Judul: <i>Effectiveness Of Peppermint Aromatherapy to Minimize Shortness of Breath in Patients with Pulmonary Tuberculosis</i></p> <p>Penulis: Nunung Nurhayati ,Eva Supriati, Linlin Lindayani</p> <p>Tahun terbit: 2021</p> <p>Nama jurnal: Jurnal Ilmiah Keperawatan</p>	<p>Metode penelitin yang digunakan menggunakan pendekatan berbasis literatur untuk menganalisis temuan studi yang dikumpulkan dari pencarian filter artikel metode menggunakan <i>Google Scholar</i> dan database PubMed.</p>	<p>Hasil mengungkapkan bahwa penggunaan aromaterapi peppermint adalah berhasil mengatasi sesak napas pada pasien tuberkulosis paru.</p>
<p>Judul: Pengaruh Inhalasi Sederhana Menggunakan Aromaterapi Daun Mint (<i>Mentha Piperita</i>) Terhadap Penurunan Sesak Nafas pada Pasien</p>	<p>Penelitian ini menggunakan <i>one group pre-test and post-test design</i>. Dalam penelitian ini, data dianalisis dengan uji <i>T-independen</i></p>	<p>Berdasarkan hasil uji T independent kelompok perlakuan menunjukkan adanya inhalasi sederhana menggunakan aromaterapi daun mint (<i>Mentha Piperita</i>) untuk menurunkan sesak pada pasien</p>

<p>Tuberkulosis Paru di Puskesmas</p> <p>Penulis: Vitrilina Hutabarat, Stefani Anastasia Sitepu, Megawati Sinambela</p> <p>Tahun terbit: 2019</p> <p>Nama jurnal: Jurnal Penelitian Kabidanan & Kespro</p>		TB Paru.
---	--	----------

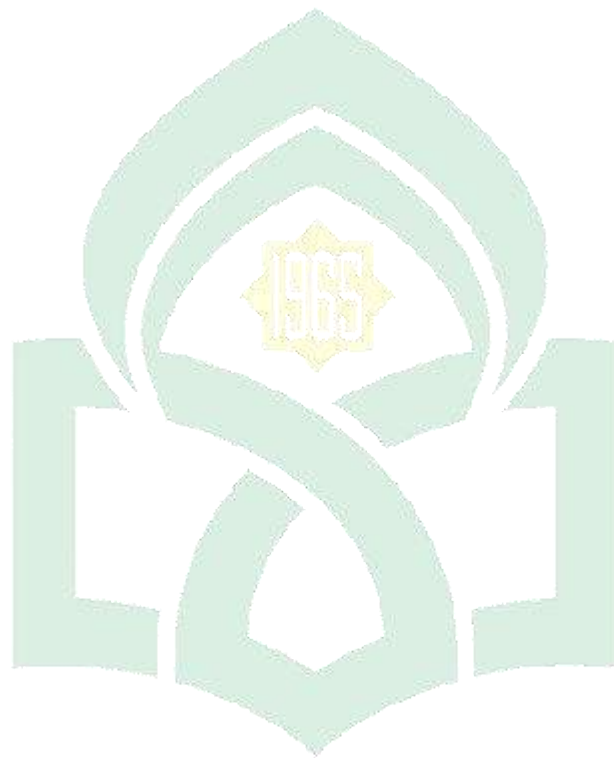

UNIVERSITAS ISLAM NEGERI
ALAUDDIN
M A K A S S A R

BAB III

METODOLOGI PENELITIAN

3.1 Rencana Studi Kasus

Studi kasus (*Case Studies*) merupakan studi yang dilakukan oleh peneliti dengan mengadakan telaah secara mendalam pada kasus tertentu baik itu bersifat perorangan maupun berkelompok. Pada dasarnya penelitian jenis studi kasus merupakan bagian dari penelitian kualitatif yang bertujuan untuk menemukan pola hubungan yang sifatnya timbal balik (interaksi), mendeskripsikan atau memperoleh gambaran realitas yang lengkap, mendapatkan pemahaman sebuah kasus dan menemukan teori (Hidayat, 2021).

Pada penulisan Karya Tulis Ilmiah ini menggunakan jenis penelitian yaitu jenis “Studi Kasus” dimana dilakukan kajian yang mendalam untuk mengetahui keadaan pasien TB paru atau Tuberkulosis paru yang mengalami masalah keperawatan pada bersihan jalan napas tidak efektif. Penelitian ini dilakukan secara sistematis mulai dari melakukan observasi, mengumpulkan data, wawancara, analisis data, perumusan diagnosis keperawatan, intervensi, serta implementasi keperawatan dan terakhir melakukan evaluasi keperawatan. berdasarkan hasil penelusuran intervensi keperawatan yang tepat untuk masalah diatas maka ditemukan intervensi berdasarkan EBPN yakni pemberian aromaterapi *essential oil peppermint* pada anak dengan diagnosis medis TB paru dan masalah keperawatan bersihan jalan napas tidak efektif. *Essential oil* yang digunakan berasal dari tanaman *peppermint* kemudian diolah menjadi minyak

essensial. Essential Oil peppermint yang digunakan mengandung menthol 38.9%, isomenthone 10.60% dan menthyl acetate 5.80%.

3.2 Subjek Studi Kasus

Pada penelitian kasus ini subjektif yang digunakan yakni bersifat individual atau fokus kepada pasien yang telah memenuhi kriteria inklusi dan eksklusi berdasarkan ketetapan peneliti. Adapun kriteria tersebut antara lain:

- a. Kriteria inklusi adalah karakteristik umum yang dijadikan subjek penelitian atau target subjek penelitian pada berbagai populasi yang ada (Setyawan *et al.*, 2020). Adapun kriteria inklusi pada karya tulis ini yakni:
 - 1) Pasien anak dengan diagnosis medis Tuberkulosis atau TB Paru
 - 2) Pasien anak yang mengalami masalah keperawatan bersihan jalan napas tidak efektif
- b. Kriteria eksklusi adalah kriteria dari subjektif penelitian yang seharusnya tidak boleh ada didalam penelitian, (Setyawan *et al.*, 2020). Adapun kriteria eksklusi pada penelitian ini yakni:
 - 1) Pasien yang tidak kooperatif
 - 2) Pasien pulang sebelum diberikan intervensi keperawatan selama 3 hari.

Subjek yang terpilih sesuai dengan kriteria inklusi yakni An S dengan diagnosis TB Paru dengan masalah keperawatan utama bersihan jalan napas tidak efektif. An S berusia 11 tahun mengeluh batuk disertai lendir dan terdengar suara napas tambahan yakni ronkhi pada kedua lapang paru. Pasien mengeluh sulit mengeluarkan sekret dan sulit batuk. Pasien kemudian dikaji, menegakkan

diagnosis keperawatan dan merencanakan intervensi yang akan diberikan kemudian mengimplementasikan intervensi yang telah disusun. Berdasarkan keluhan utama pasien, pasien diberikan intervensi manajemen jalan napas yakni pemberian aromaterapi *Essential oil peppermint*.

3.3 Fokus Studi Kasus

Adapun fokus studi kasus dalam penelitian ini yaitu dengan melakukan asuhan keperawatan pada pasien An S dengan diagnosis medis Tuberkulosis atau TB Paru dengan masalah keperawatan utama bersihan jalan napas tidak efektif menggunakan intervensi aromaterapi *essential oil peppermint* .

3.4 Instrumen Studi Kasus

Adapun instrumen yang digunakan dalam penelitian ini yakni aromaterapi *Essential oil* jenis *peppermint*, alat inhalasi (alat uap). Alat pendukung seperti jam tangan untuk mengukur frekuensi napas pada pasien.

3.5 Prosedur Studi Kasus

a. Tahap Persiapan

- 1) Peneliti mencari pasien dan mengajukan judul terkait studie kasus yang akan diteliti kemudian peneliti mencari intervensi berbasis *Evidence Based Practice in Nursing (EBPN)* untuk mengatasi masalah pada pasien. Kemudian hasil penelusuran intervensi di konsultasikan dengan dosen pembimbing
- 2) Peneliti sebelum memberikan intervensi terlebih dahulu melakukan koordinasi dengan perawat dan kepala ruangan untuk melakukan penelitian di ruangan AL-kautsar RSUD Haji Makassar

- 3) Peneliti sebelum melakukan pengkajian dan pemberian intervensi terlebih dahulu menjelaskan kepada pasien dan keluarga terkait penelitian yang akan dilakukan
- 4) Peneliti menyiapkan segala bentuk perlengkapan yang digunakan pada pemberian intervensi aromaterapi *Essential oil* jenis *peppermint*

b. Pengumpulan data

Adapun pengumpulan data diperoleh berdasarkan dari hasil observasi, pengamatan dan hasil wawancara

c. Penyusunan laporan

Penyusunan laporan ditulis berdasarkan pedoman karya tulis ilmiah UIN Alauddin Makassar

3.6 Tempat dan Waktu Pengambilan Data Studi Kasus

Penelitian ini telah dilakukan di Ruang perawatan anak Al-Kautsar di RSUD Haji Makassar dan penelitian ini dilaksanakan pada bulan januari tahun 2023

3.7 Analisis Data dan Penyajian Data

Analisis dan penyajian data dalam studi kasus ini disajikan secara tekstual dan terstruktur dengan fakta-fakta yang terkandung di dalamnya dan kemudian disajikan dalam bentuk teks dan sifatnya naratif

3.8 Etika Studi Kasus

Menurut (Wasis, 2006) Dalam penelitian studi kasus ini peneliti menekankan ada beberapa etika keperawatan yaitu:

a. Otonom

Subjek memiliki hak menyetujui untuk ikut serta dalam penelitian ini. Peneliti melakukan *informed consent* dan meminta persetujuan dengan An S dan juga keluarga An S untuk dilakukan pengkajian dan pemberian intervensi pada pasien. Setelah menyetujui pasien dan keluarga diberikan penjelasan terkait prosedur tindakan yang akan diberikan.

b. Beneficence (Manfaat)

Peneliti berupaya memberikan intervensi yang bermanfaat untuk pasien. seperti memberikan aromaterapi *Essential oil peppermint* untuk mengeluarkan sekret di jalan napas dan menurunkan frekuensi pernapasan pasien, selama penelitian peneliti melakukan tindakan sesuai dengan SOP atau selalu berhati-hati dalam memberikan tindakan asuhan keperawatan.

c. Nonmaleficence

Peneliti selalu berupaya agar tindakan yang diberikan kepada pasien tidak mengandung unsur berbahaya. Seperti *difusser* tidak terlalu dekat dengan pasien agar mata pasien tidak perih, mengawasi selama pemberian intervensi.

d. Confidentiality

Peneliti wajib merahasiakan data-data yang sudah dikumpulkan seperti tidak mencantumkan nama pasien di KTA, hanya mencantumkan inisial pasien.

BAB IV

LAPORAN KASUS

4.1 Pengkajian

4.1.1 Biodata

a. Identitas Klien

1. Nama : An S
2. TTL/Usia : 8 Juni 2011/ Usia 11 Tahun
3. Jenis Kelamin : Laki-laki
4. Agama : Islam
5. Pendidikan : -
6. Alamat : Jl Rajawali
7. Tanggal Masuk : 14 Januari 2023
8. Tanggal Pengkajian : 16 Januari 2023
9. Diagnosa Medis : Tuberkulosis Paru

b. Identitas Orang Tua

1. Ayah

- Nama : Tn Sg
- Usia : 45 Tahun
- Pendidikan : SD
- Pekerjaan : Wiraswasta
- Agama : Islam
- Alamat : Jl Rajawali

2. Ibu

Nama : Ny Sm
 Usia : 42 Tahun
 Pendidikan : SD
 Pekerjaan : IRT (Keluarga Rumah Tangga)
 Agama : Islam
 Alamat : Jl Rajawali

c. Identitas Saudara Kandung

Tabel 4.1

No.	Nama	Usia	Hubungan	Status Kesehatan
1.	An A	17 Tahun	Saudara Kandung	Sehat
2.	An R	14 Tahun	Saudara Kandung	Sehat
3	An R	8 Tahun	Saudara Kandung	Pernah di rawat di RS karena sesak

4.1.2 Keluhan Utama/Alasan Masuk Rumah Sakit

Pasien mengeluh sesak

4.1.3 Riwayat Kesehatan

a. Riwayat kesehatan sekarang

An S adalah pasien *total care*. Pasien mengeluh sesak disertai batuk dan lendir sejak \pm 1 bulan yang lalu. Keluarga pasien mengatakan pasien malas makan dan minum. Karena malas makan dan minum ada penurunan berat badan. Pasien tampak lemah, saat ini pasien sulit bergerak dan berjalan, pasien tidak bisa bicara. Pasien dibantu keluarga mengganti pakaian, duduk, mengambil minum, makan dan mengganti popok. Keluarga pasien mengatakan pasien kesulitan mengeluarkan

dahak, pasien mengeluh ada lendir di tenggorokan, pasien tampak sering batuk , hipersalivasi.

b. Riwayat Kesehatan lalu (Untuk semua usia)

1. Penyakit yang pernah dialami :

Keluarga pasien mengatakan pasien pernah demam setelah imunisasi, demam pasien tinggi. Keluarga pasien mengatakan saat usia 2 tahun pasien demam dan sesak, pasien dibawa untuk berobat tradisional dan sembuh. Di Usia 2 tahun pasien mulai mengalami penurunan perkembangan pasien mulai tidak bisa berbicara.

2. Kecelakaan yang pernah dialami :

Tidak pernah mengalami kecelakaan

3. Pernah alergi :

Tidak ada alergi

4. Konsumsi obat-obatan bebas

Keluarga pasien mengatakan jika pasien demam di rumah pasien minum obat paracetamol

5. Perkembangan anak dibandingkan saudara-saudaranya:

Lambat. Tampak pasien tidak bisa berbicara.

c. Riwayat Kesehatan Keluarga

1. Penyakit anggota keluarga:

(-) Asma	(✓) TBC	(-) Hipertensi
(-) Penyakit Jantung	(-) Stroke	(-) Anemia
(-) Hemophilia	(-) Arthritis	(-) Migrane

(-) Diabetes Melitus (-) Kanker (-) Jiwa (-) Alergi

2. Genogram

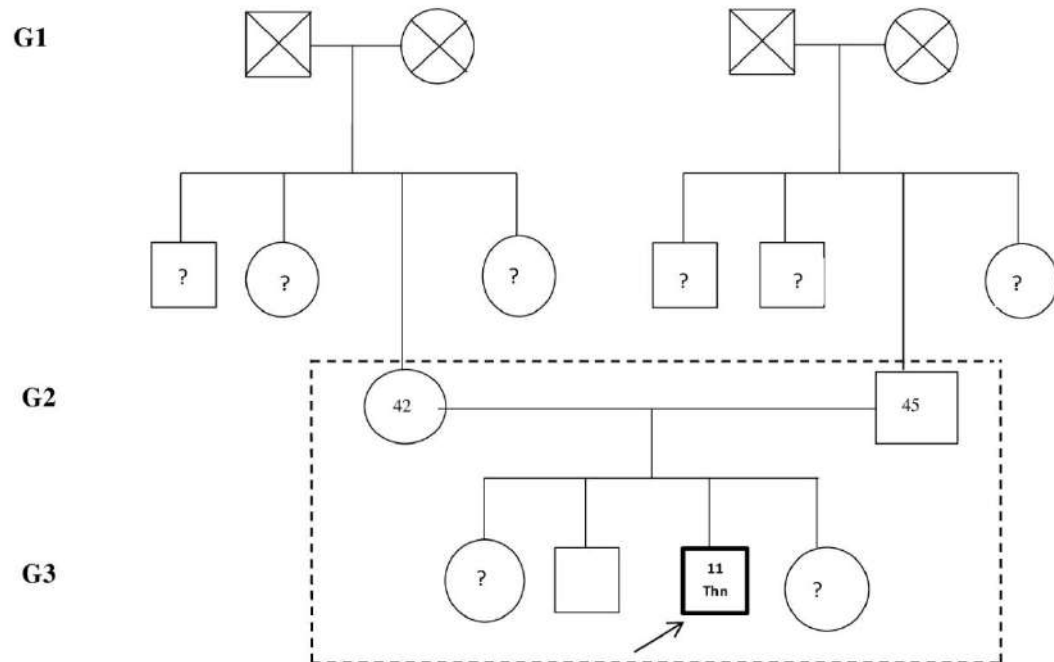

Keterangan

- : laki-laki X : meninggal ----- : serumah
 ○ : perempuan | : garis keturunan ? : Tidak diketahui
 → : pasien — : garis perkawinan

Penjelasan :

- G1** : Nenek dan kakek pasien telah meninggal. Kakek pasien mempunyai riwayat sesak
G2 : Orang tua pasien masih hidup dan memiliki 4 orang anak
G3 : Pasien merupakan anak ke 3 dari 4 bersaudara. Adik perempuan An S memiliki riwayat sesak napas

4.1.5 Riwayat Imunisasi

Jenis Imunisasi

BCG : Usia 1 bulan (Reaksi setelah pemberian : Tidak ada)

DPT (I,II,II) : Usia 2,3,4 bulan (Reaksi setelah pemberian : Tidak ada)

Polio (I,II,III,IV): Usia 2,3,4 bulan (Reaksi setelah pemberian: Tidak ada)

Campak : Usia 9 bulan (Reaksi setelah pemberian: demam)

Hepatitis : -

4.1.6 Riwayat Tumbuh Kembang

a. Pertumbuhan Fisik

1. Berat Badan : 16 kg
2. Tinggi Badan : 127 cm
3. IMT : 9.9 (Sangat Kurus) IMT Normal: 18,5–24,9
4. Waktu tumbuh gigi : Keluarga pasien mengatakan lupa
5. Tanggal gigi : Keluarga pasien mengatakan lupa

b. Perkembangan Tiap Tahap Usia anak saat

- Berguling : 6 bulan
- Duduk : 7 bulan
- Merangkap : 8 bulan
- Berdiri : 9 bulan
- Berjalan : 1,5 bulan

4.1.7 Riwayat Nutrisi

a. Pemberian Asi

1. Pertama kali di susui: Mulai baru lahir
2. Cara pemberian : setiap kali menangis, setiap pagi, siang, dan malam
3. Lama pemberian : 8 bulan

b. Pemberian Susu Formula

1. Alasan Pemberian : Keluarga pasien mengatakan karena payudara bengkak
2. Jumlah Pemberian : Setiap kali menangis
3. Cara pemberian : Melalui dot

c. Pola pemenuhan nutrisi tiap tahap usia sampai nutrisi saat ini

Tabel 4.2

Usia	Jenis Nutrisi	Lama Pemberian
1. 0-8 bulan	Asi	8 bulan
2. 8-12 bulan	Susu formula, bubur	4 bulan
3. 12 bulan- sekarang	Bubur, nasi, lauk-pauk (ikan , sayur) dan cemilan	Sampai sekarang, tapi setelah pasien sakit pasien malas makan.

4.1.8 Riwayat Psikososial

- a. Apakah anak dan orang tua tinggal di: Rumah sendiri
- b. Lingkungan berada di : di kota
- c. Apakah rumah dekat dengan sekolah: Tidak
- d. Memiliki ruang bermain: Tidak, pasien hanya main di ruang tamu dan depan rumah
- e. Memiliki kamar tidur sendiri: Tidak
- f. Apakah ada tangga yang bisa membahayakan : Ada. Keluarga pasien mengatakan ada tangga karena tinggal di rumah susun.
- g. Hubungan dengan anggota keluarga: Harmonis, tampak keluarga menjenguk pasien dan bergantian menjaga pasien

4.1.9 Riwayat Spiritual

- a. Support sistem dalam keluarga: Nenek, orang tua, kakak dan sepupu perempuan
- b. Kegiatan keagamaan: Keluarga pasien mengatakan tidak ada, tidak ikut pengajian

4.1.10 Reaksi Hospitalisasi

- a. Pengalaman keluarga tentang sakit dan rawat inap
 1. Mengapa Keluarga membawa anaknya ke rumah sakit
Keluarga pasien mengatakan karena anaknya sakit dan sesak
 2. Apakah dokter memberitahukan tentang kondisi anaknya
Keluarga pasien mengatakan dokter belum memberitahukan anaknya sakit apa
 3. Bagaimana perasaan orang tua saat ini
Cemas, khawatir
 4. Apakah orang tua selalu berkunjung
Iya . Tampak pasien di jenguk kakaknya, tampak Keluarga pasien selalu mendampingi pasien
 5. Siapa yang akan tinggal dengan anak
Ayah, ibu, dan saudaranya
- b. Pemahaman anak tentang sakit dan rawat inap
 1. Mengapa keluarga / orang tua membawa kamu ke rumah sakit
Pasien tidak bisa mengungkapkan dan menceritakan mengapa ia dibawah kerumah sakit karena pasien tidak bisa bicara. Keluarga

pasien mengatakan pasien tidak bisa bicara, jika pasien ingin sesuatu pasien menggunakan bahasa tubuh / non verbal. Jika pasien mau makan ditunjuk mulutnya, pasien mau BAB/BAK ditunjuk atau dipegang genetaliannya.

2. Menurutmu apa penyebab kamu sakit

Pasien tidak bisa mengungkapkan penyebab ia dibawa kerumah sakit karena pasien kesulitan berbicara

3. Apakah dokter menceritakan keadaanmu

Pasien tidak menjawab pertanyaan karena kesulitan berbicara

4. Bagaimana rasanya di rawat di rumah sakit

Pasien tampak bosan, kadang menangis dan memberontak

4.1.11 Aktivitas Sehari-hari

a. Nutrisi

Tabel 4.3

No	Kondisi	Sebelum Sakit	Selama Sakit
1.	Selera makan	Baik	Kurang
2.	Menu makan	Nasi, sayur, ikan, cemilan	Bubur saring , Susu 6X 50 cc/hari
3.	Frekuensi makan	4 kali sehari	1 kali sehari (bubur saring)
4.	Makanan pantangan	Tidak ada	Tidak ada
5.	Pembatasan	Tidak ada	Tidak ada, tapi pasien malas makan selama sakit
6.	Cara makan	Makan sendiri	Pasien terpasang NGT
7.	Ritual saat makan	Tidak ada	Tidak ada

b. Cairan

Tabel 4.4

No	Kondisi	Sebelum sakit	Saat sakit
1.	Jenis minuman	Air putih	Susu, air putih
2.	Frekuensi minum	5-6 kali sehari, dan setiap kali haus	Susu : 6 kali sehari , air putih saat membilas NGT dan saat pasien haus

No	Kondisi	Sebelum sakit	Saat sakit
3.	Kebutuhan cairan	-	-
4.	Cara pemenuhan	Minum sendiri	Infus, NGT

c. Eliminasi BAB/BAK

Tabel 4.5

No	Kondisi	Sebelum sakit	Saat sakit
BAB			
1.	Tempat pembuangan	WC	Popok
2.	Frekuensi	1 kali sehari	1 kali sehari
3.	Konsistensi	Kuning, padat	Kuning, cair
4.	Kesulitan	Tidak ada	Tidak ada
5.	Obat pencahar	Tidak ada	Tidak ada
BAK			
1.	Tempat pembuangan	WC/ Toilet	Popok
2.	Frekuensi	3-4 kali sehari	Sulit dikaji
3.	Warna dan bau	Kuning, bau khas	bau khas
4.	Volume	-	-
5.	Kesulitan	Tidak ada	Tidak ada

d. Istirahat tidur

Tabel 4.6

No	Kondisi	Sebelum sakit	Saat sakit
1.	Jam tidur 1) Siang 2) Malam	Pasien tidur siang tidak menentu Pasien tidur malam \pm 7-8 jam sehari	Pasien tidur pagi dan siang Pasien tidur malam \pm 8-9 jam sehari, kadang terbangun di malam hari
2.	Pola tidur	Baik	Baik
3.	Kebiasaan sebelum Tidur	Bermain bersama saudara	Nonton di hp, main hp
4.	Kesulitan tidur	Tidak ada	Tidak ada

e. Olahraga

Tabel 4.7

No	Kondisi	Sebelum sakit	Saat sakit
1.	Program olah raga	Tidak pernah berolahraga tetapi sering bermain : bola, lari-lari bersama temannya	Tidak ada
2.	Jenis dan frekuensi	Bola, lari-lari, frekuensi tidak menentu	-
3.	Kondisi setelah Olahraga	Lelah	-

f. Personal Hygiene

Tabel 4.8

No	Kondisi	Sebelum sakit	Saat sakit
1.	Mandi a. Cara b. Frekuensi c. Alat mandi	Mandi sendiri 2 kali sehari, pagi dan sore Sabun, shampo, sikat gigi	Belum pernah mandi hanya lap-lap badan 1 kali sehari, setiap pagi Tisu basah
2.	Cuci rambut a. Frekuensi b. Cara	3 kali seminggu Shampo sendiri	Belum pernah selama di RS -
3.	Gunting kuku a. Frekuensi b. Cara	1 kali seminggu Dipotongkan ibu	Belum pernah -
4.	Gosok gigi a. Frekuensi b. Cara	2 kali sehari Sikat gigi sendiri	Belum pernah selamadi RS -

g. Aktivitas/Mobilitas fisik

Tabel 4.9

No	Kondisi	Sebelum sakit	Saat sakit
1.	Kegiatan sehari-hari	Bermain	Melakukan aktivitas di tempat tidur dibantu orang tua dan keluarga
2.	Pengaturan jadwal Harian	Diatur oleh ibu	Di atur oleh petugas kesehatan
3.	Penggunaan alat bantu aktivitas	Tidak ada	Dibantu orang tua/keluarga / petugas kesehatan
4.	Kesulitan pergerakan tubuh	Tidak ada	Pasien tampak kesulitan bergerak, kesulitan menggerakkan tangan kirinya

h. Rekreasi

Tabel 4.10

No	Kondisi	Sebelum sakit	Saat sakit
1.	Perasaan saat sekolah	Pasien tidak sekolah	Pasien tidak sekolah
2.	Waktu luang	Kadang-kadang pasien ikut ayahnya ke pasar ikan , pasien kadang bermain dan menonton TV di rumah	Selama sakit pasien hanya bisa baring ditempat tidur
3.	Perasaan setelah Rekreasi	Senang	Pasien tampak sedih dan kadang gelisah
4.	Waktu senggang Keluarga	-	Di isi dengan merawat dan menjaga pasien
5.	Kegiatan hari libur	-	-

4.1.12 Pemeriksaan Fisik

- a. Keadaan umum klien : Pasien tampak lemah
Kesadaran: Composmentis, GCS: 15 (E4 V5 M6)
- b. Tanda-tanda vital
1. S u h u : 36,6 °C
 2. N a d i : 118 kali/menit
 3. Respirasi : 50 kali/ menit
 4. Tekanan darah : -
- c. Antropometri
- Tinggi Badan : 127 cm
1. Berat Badan : 16 kg
 2. Lingkar lengan atas : 11 cm
 3. Lingkar kepala : 52 cm
 4. Lingkar dada : 45 cm
 5. Lingkar perut : 43 cm

6. Skin fold : -

d. Sistem pernapasan

1. Hidung : Bentuk simetris kiri dan kanan, ada pernapasan cuping hidung, tidak ada sekret, terpasang kanul nasal oksigen 2L/menit

2. Leher : ada pembesaran getah bening (limfadenopati)

3. Dada

a) Bentuk dada normal: Normal chest

b) Gerakan dada : cepat, ada penggunaan otot bantu pernapasan

c) Suara napas : Ronchi

4. Apakah ada Clubbing finger : Tidak ada

e. Sistem Cardio Vaskuler

1. Conjunctiva : Tidak (~~Anemia~~/ tidak)

Bibir : Pucat (Pucat/ *cyanosis*)

Arteri carotis : Kuat (Kuat/ lemah),

Tekanan vena jugularis: Tidak meninggi (~~Meninggi~~/ tidak)

2. Ukuran jantung:

3. Suara jantung : S1: Reguler S2: Reguler;

Bising aorta: Tidak ada Murmur: - Gallop: -

4. *Capillary Refilling Time* < 2 detik

f. Sistem Pencernaan

1. Sklera : Tidak ikterus/ Tidak ikterik

2. Mulut : Tampak mulut kering dan pecah-pecah. Tampak 2 gigi depan mulai keropos

3. Gaster : Tidak ada nyeri, peristaltik usus 10 kali/ menit , tidak ada nyeri tekan
 4. Abdomen: Tidak ada pembesaran abdomen
 5. Hati : Hepatomegali
 6. Anus : Tidak dikaji
- g. Sistem penglihatan
- Bentuk mata simetris kiri dan kanan, sklera tidak ikterik
- h. Sistem pendengaran
- Bentuk telinga simetris kiri dan kanan, keadaan telinga bersih, kanal auditoris bersih, fungsi pendengaran baik
- i. Sistem saraf
1. Fungsi cerebral
 - a) Status mental : Sulit dikaji
 - b) Kesadaran : Compositis GCS: 15(Eye4Verbal 5Motorik 6)
 - c) Bicara: Pasien tampak kesulitan berbicara pasien tidak mampu berbicara. Pasien tampak hanya bisa merengek bilang “aaaaa”jika merasa tidak nyaman. Keluarga pasien mengatakan kalau ingin sesuatu menggunakan bahasa tubuh (non verbal)
 2. Fungsi cranial
 1. N. I : Sulit dikaji
 2. N. II : Pupil bulat, isokor, refleks cahaya (+)
 3. N. III, IV, VI : Pergerakan bola mata kesegala arah
 4. V : Refleks kornea positif

5. N. VI : Pasien dapat mengekspresikan dengan wajah
6. N. VIII : Pendengaran normal
7. N. IX : Refleks menelan ada
8. N. X : Refleks muntah ada
9. N. XI : Pasien mampu menahan tahanan dada
10. N. XII : Deviasi lidah tidak ada
3. Fungsi motorik : Tonus otot lemah, Keluarga pasien mengatakan pasien tidak bisa menggerakkan tangan kiri
- Kekuatan otot
- | | |
|---|---|
| 2 | 5 |
| 4 | 4 |
4. Fungsi sensorik : Suhu 36 °C, tidak ada nyeri , tidak ada tremor
5. Fungsi cerebellum : Sulit dikaji
6. Refleks : Bisep (+), Trisep (+), Patella (+)
7. Iritasi meningen : Kaku kuduk (-) , Laseque Sign (-), Brudzki i/ii (-)
- j. Sistem Muskuloskeletal
1. Kepala : Bentuk kepala normosefal, bentuk kepala bulat. Lingkar kepala 52 cm
 2. Vertebrae : ROM aktif, Pasien tampak kesulitan Bergerak

3. Pelvis : Sulit dikaji
4. Lutut : Tidak ada bengkak, gerakan terbatas
5. Ballottement test:
 - a) Kaki : Tidak ada bengkak , sulit berjalan, fleksi dan ekstensi
 - b) Tangan: Tidak ada bengkak, sulit menggerakkan tangan kiri, fleksi dan ekstensi

k. Sistem Integumen

1. Rambut : Warna hitam, distribusi rambut baik
2. Kulit : Kulit pasien sawo matang, tidak ada ruam
3. Kuku : Bentuk kuku normal, warna pink, kuku tampak bersih, tidak mudah patah

l. Sistem Endokrin

1. Kelenjar thyriod: Tidak ada pembesaran kelenjar tiroid
2. Ekskresi urine berlebihan: Polidipsi (-), Poliphagi (-)
3. Suhu tubuh yang tidak seimbang: Tidak ada
4. Riwayat bekas air seni dikelilingi semut: Tidak ada

m. Sistem Perkemihan

1. Oedema palpebra: Tidak ada odema palpebra
2. Keadaan kandung kemih: Tidak ada distensi kandung kemih
3. Nocturia (-), Dysuria (-), Kencing batu (-)

n. Sistem Reproduksi

1. Laki-laki
 - a) Keadaan glans penis : Tidak di kaji

b) Testis sudah turun: Tidak dikaji

o. Sistem Imun

1. Alergi: Keluarga pasien mengatakan pasien tidak ada alergi makanan, cuaca dan debu
2. Penyakit yang berhubungan dengan perubahan cuaca: Tidak ada

4.1.13 Pemeriksaan Tingkat Perkembangan

1. 6 tahun keatas

Perkembangan kognitif: Pasien anak usia 11 tahun dan tidak sekolah

Perkembangan Psikoseksual :-

Perkembangan Psikososial :Pasien tampak baik dalam berinteraksi dengan orang sekitarnya.

4.1.14 Test Diagnostik

1. Pemeriksaan Laboratorium

Tanggal pemeriksaan: 14 Januari 2023

Table 4.11

Pemeriksaan	Hasil	Nilai Normal	Satuan
WBC	8.79	4.50-13.50	10 ³ /UL
NEUT #	7.48	1.50-7.00	10 ³ /UL
LYMPH #	0.44	1.00-3.70	10 ³ /UL
MONO #	0.87	0.00-0.70	10 ³ /UL
EO #	0.00	0.00-0.40	10 ³ /UL
Baso#	0.00	0.00-0.10	10 ³ /UL
IG #	0.02	0.00-7.00	10 ³ /UL
NEUT%	85.1	23.0-53.0	%
LYMPH%	5.0	23.0-53.0	%
MONO%	9.9	2.0-11.00	%
EO%	0.0	1.0-4.0	%
Baso %%	0.0	0.0-2.0	%
IG%	0.2	0.0-72.0	%
RBC	4.47	4.00-5.40	10 ⁶ /UL
HGB	10.0	12.0-15.0	g/UL
HCT	31.5	35.0-49.0	%
MCV	70.5	80.0-94.0	fL
MCH	22.4	26.0-32.0	Pg
MCHC	31.7	32.0-36.0	g/dL
RDW-SD	51.2	37.0-54.0	fL

Pemeriksaan	Hasil	Nilai Normal	Satuan
RDW - CV	20.2	11.5-14.5	%
PLT	365	150-400	10 ³ /UL
PDW	15.7	11.5-14.5	fL
MPV	10.6	9.0-13.0	fL
P-LCR	31.8	13.0-43.0	%
PCT	0.39	0.17-0.35	%

2. Pemeriksaan elektrolit

Tanggal pemeriksaan 14 Januari 2023

Table 4.12

Pemeriksaan	Hasil	Nilai Normal	Satuan
ELEKTROLIT			
Natrium	123.7	136-145	mmol/L
Kalium	2.95	3.5-5.2	mmol/L
Clorida	95.2	96-108	mmol/L

3. Pemeriksaan Kimia darah

Tanggal pemeriksaan 16 Januari 2023

Tabel 4.13

Pemeriksaan	Hasil	Nilai Normal	Satuan
KIMIA DARAH			
SGOT	12	L: < 37 P: < 31	u/L
SGPT	5	L: < 42 P: < 32	u/L
Albumin	2.5	3.5-5.0	gr/dL

4. Foto Rontgen

Pemeriksaan : Foto thorax

Tanggal pemeriksaan : 14 Januari 2023

Kesan : - TB Paru aktif

- Efusi Pleura Minimal

4.1.15 Terapi yang Diberikan

Tabel 4.14

Jenis Terapi	Dosis	Rute	Tujuan
Cefotaxime	750 mg/ 12 jam	Intravena	obat antibiotik untuk mengobati berbagai macam infeksi bakteri.

Jenis Terapi	Dosis	Rute	Tujuan
			Seperti bakteri mycobacterium tuberculosis Bekerja dengan cara membunuh dan menghambat pertumbuhannya.
Gentamicin	35 mg/ 12 jam	Intravena	Untuk menyembuhkan penyakit akibat infeksi bakteri. Untuk menyembuhkan penyakit pada saluran pernapasan
PCT (Paracetamol)	150 mg setiap pasien demam	Intravena	Untuk menurunkan demam
Nebulisasi	(Ventolin + NaCL) /8 jam	Uap	untuk mengeluarkan dahak (sekret) pada saluran pernapasan, melegakan tenggorokan, dan untuk mengobati penyakit saluran pernapasan
Susu	50 ml / 4jam	NGT	Untuk memenuhi kebutuhan nutrisi

DATA FOKUS

Tabel 4.15

Data Subjektif	Data Objektif				
<ul style="list-style-type: none"> - Pasien mengeluh Sesak - Keluarga pasien mengatakan pasien malas makan dan minum - Keluarga pasien mengatakan kalau ingin sesuatu menggunakan bahasa tubuh (non verbal) - Selera makan: kurang - Keluarga pasien mengatakan pasien tidak bisa menggerakkan tangan kiri - Pasien mengeluh ada lendir di tenggorokan - Keluarga pasien mengatakan pasien Kesulitan mengeluarkan dahak 	<ul style="list-style-type: none"> - Pasien tampak lemah - Hipersalivasi - Ada pernapasan cuping hidung. - Gerakan dada: Cepat - Suara napas tambahan: Ronchi - Ada penggunaan otot bantu napas - IMT: 9.9 (sangat kurus) - Pasien terpasang NGT - Tampak bibir kering dan pecah-pecah - Lila : 11 cm - Pasien tampak kesulitan bergerak - Pasien dibantu keluarga mengganti pakaian, duduk, mengambil minum, makan dan mengganti popok - Tonus otot lemah - Kekuatan otot <table style="margin-left: 20px; border-collapse: collapse;"> <tr> <td style="border-right: 1px solid black; padding: 2px 5px;">2</td> <td style="padding: 2px 5px;">5</td> </tr> <tr> <td style="border-right: 1px solid black; padding: 2px 5px;">4</td> <td style="padding: 2px 5px;">4</td> </tr> </table> - Pasien total care - Bibir: Pucat - Pasien tidak mampu berbicara - Pasien tampak memperhatikan dan mendengarkan lawan bicara - Pasien tampak tidak mampu menggunakan bahasa verbal - Respirasi : 50 kali/menit - Nadi : 118 kali/menit - SPO₂: 99% - Hgb : 10.0 10³/UL - HCT : 31% - NEUT: 7.48 10³/UL - MONO: 0.87 10³/UL - MCV : 70.5 Fl - MCH: 22.4 pg - Albumin: 2.5 gr/dl - Natrium: 123.7 mmol/L - Kalium : 2.95 mmol/L - Clorida : 95.2 mmol/L - Terpasang kanul nasal oksigen 2 L/menit - Pemeriksaan foto thorax Kesan: TB Paru aktif , Pemeriksaan foto thorax Kesan: efusi pleura minimal - Pasien tampak sering batuk 	2	5	4	4
2	5				
4	4				

ANALISA DATA

4.16

No	Data	Etiologi	Masalah
1	<p>DS:</p> <ul style="list-style-type: none"> - Pasien mengeluh sesak - Pasien mengeluh ada lendir di tenggorokannya - Keluarga pasien mengatakan pasien Kesulitan mengeluarkan dahak <p>DO:</p> <ul style="list-style-type: none"> - Hipersalivasi - Ada pernapasan cuping hidung - Terpasang kanul nasal 2 L/menit - Pemeriksaan foto thorax Kesan: efusi pleura minimal - Gerakan dada: cepat - Suara napas tambahan: ronkhi - Respirasi: 50 x/menit - Nadi: 118 x/menit - Pasien tampak sering batuk - Pemeriksaan foto thorax Kesan: TB Paru aktif , Efusi pleura minimal - Hgb : 10.0 10³/UL 	<p>Mycobakterium Tuberculosis</p> <p style="text-align: center;">↓</p> <p style="text-align: center;"><i>Air- borne infection</i></p> <p style="text-align: center;">↓</p> <p style="text-align: center;">Saluran Pernapasan</p> <p style="text-align: center;">↓</p> <p style="text-align: center;">Menetap pada paru paru</p> <p style="text-align: center;">↓</p> <p style="text-align: center;">Proses peradangan</p> <p style="text-align: center;">↓</p> <p style="text-align: center;">bakteri akan menggandakan diri (<i>multiplying</i>)</p> <p style="text-align: center;">↓</p> <p style="text-align: center;">fokus primer atau lesi primer (<i>fokus Ghon</i>)</p> <p style="text-align: center;">↓</p> <p style="text-align: center;">Menyebar ke organ lain (Paru-paru)</p> <p style="text-align: center;">↓</p> <p style="text-align: center;">Pertahanan primer tidak adekuat</p> <p style="text-align: center;">↓</p> <p style="text-align: center;">Membentuk tuberkulen</p> <p style="text-align: center;">↓</p> <p style="text-align: center;">Kerusakan membrane alveolus</p> <p style="text-align: center;">↓</p> <p style="text-align: center;">Pembentukan sputum berlebihan</p> <p style="text-align: center;">↓</p> <p style="text-align: center;">Akumulasi sekret</p> <p style="text-align: center;">↓</p> <p style="text-align: center;">Bersihan Jalan Napas Tidak Efektif</p>	<p>Bersihan Jalan Napas Tidak Efektif</p>
2	<p>DS:</p> <ul style="list-style-type: none"> - Keluarga pasien mengatakan pasien malas makan - Selera makan kurang <p>DO:</p> <ul style="list-style-type: none"> - Pasien tampak lemah - IMT: 9.9 (Sangat kurus) - Tampak bibir kering dan pecah-pecah - Bibir: pucat - Albumin: 2.5 gr/dl - Natrium: 123.7 mmol/L - Kalium : 2.95 mmol/L - Clorida : 95.2 mmol/L - Pasien terpasang NGT - Lila : 11 cm 	<p>Mycobakterium Tuberculosis</p> <p style="text-align: center;">↓</p> <p style="text-align: center;"><i>Air- borne infection</i></p> <p style="text-align: center;">↓</p> <p style="text-align: center;">Saluran Pernapasan</p> <p style="text-align: center;">↓</p> <p style="text-align: center;">Menetap pada paru paru</p> <p style="text-align: center;">↓</p> <p style="text-align: center;">Proses peradangan</p> <p style="text-align: center;">↓</p> <p style="text-align: center;">bakteri akan menggandakan diri (<i>multiplying</i>)</p> <p style="text-align: center;">↓</p> <p style="text-align: center;">fokus primer atau lesi primer (<i>fokus Ghon</i>)</p> <p style="text-align: center;">↓</p> <p style="text-align: center;">Menyebar ke organ lain (Saluran</p>	<p>Defisit Nutrisi</p>

No	Data	Etiologi	Masalah				
	<ul style="list-style-type: none"> - MCV : 70.5 Fl - MCH: 22.4 pg 	<p style="text-align: center;">Pencernaan)</p> <p style="text-align: center;">↓</p> <p style="text-align: center;">Radang tahunan di bronkus</p> <p style="text-align: center;">↓</p> <p style="text-align: center;">Berkembang menghancurkan jaringan ikat sekitar</p> <p style="text-align: center;">↓</p> <p style="text-align: center;">Sekret keluar saat batuk</p> <p style="text-align: center;">↓</p> <p style="text-align: center;">Batuk terus menerus</p> <p style="text-align: center;">↓</p> <p style="text-align: center;">Batuk berat/hemoptosis</p> <p style="text-align: center;">↓</p> <p style="text-align: center;">Mual</p> <p style="text-align: center;">↓</p> <p style="text-align: center;">Bibir kering dan pecah-pecah</p> <p style="text-align: center;">↓</p> <p style="text-align: center;">Defisit Nutrisi</p>					
3	<p>DS:</p> <ul style="list-style-type: none"> - Keluarga pasien mengatakan pasien tidak bisa menggerakkan tangan kiri <p>DO:</p> <ul style="list-style-type: none"> - Pasien tampak kesulitan bergerak - Pasien dibantu keluarga mengganti pakaian, duduk, mengambil minum, makan dan mengganti popok - Tonus otot lemah - Kekuatan otot <table style="margin-left: 20px; border-collapse: collapse;"> <tr> <td style="border-right: 1px solid black; padding: 0 5px;">2</td> <td style="padding: 0 5px;">5</td> </tr> <tr> <td style="border-right: 1px solid black; padding: 0 5px;">4</td> <td style="padding: 0 5px;">4</td> </tr> </table> - Pasien total care 	2	5	4	4	<p style="text-align: center;">Mycobakterium Tuberculosis</p> <p style="text-align: center;">↓</p> <p style="text-align: center;"><i>Air- borne infection</i></p> <p style="text-align: center;">↓</p> <p style="text-align: center;">Saluran Pernapasan</p> <p style="text-align: center;">↓</p> <p style="text-align: center;">Menetap pada paru paru</p> <p style="text-align: center;">↓</p> <p style="text-align: center;">Proses peradangan</p> <p style="text-align: center;">↓</p> <p style="text-align: center;">bakteri akan menggandakan diri (<i>multiplying</i>)</p> <p style="text-align: center;">↓</p> <p style="text-align: center;">fokus primer atau lesi primer (<i>fokus Ghon</i>)</p> <p style="text-align: center;">↓</p> <p style="text-align: center;">Menyebar ke organ lain (Paru-paru)</p> <p style="text-align: center;">↓</p> <p style="text-align: center;">Lemah akibat proses penyakit</p> <p style="text-align: center;">↓</p> <p style="text-align: center;">Tirah baring lama</p> <p style="text-align: center;">↓</p> <p style="text-align: center;">Penurunan kekuatan otot</p> <p style="text-align: center;">↓</p> <p style="text-align: center;">Perubahan sistem musculoskeletal</p> <p style="text-align: center;">↓</p> <p style="text-align: center;">Gangguan Mobilitas Fisik</p>	Gangguan Mobilitas Fisik
2	5						
4	4						
4	<p>DS:</p> <ul style="list-style-type: none"> - Keluarga pasien mengatakan kalau ingin sesuatu menggunakan bahasa tubuh (non verbal) <p>DO:</p> <ul style="list-style-type: none"> - Pasien tidak mampu berbicara 	<p style="text-align: center;">Kerusakan neurocerebrospinal IV.VII (Fasialis) (Glossofaingeus)</p> <p style="text-align: center;">↓</p> <p style="text-align: center;">Kontrol otot facial oral menjadi lemah</p> <p style="text-align: center;">↓</p> <p style="text-align: center;">Kemampuan bicara menurun</p> <p style="text-align: center;">↓</p>	Gangguan Komunikasi Verbal				

No	Data	Etiologi	Masalah
	<ul style="list-style-type: none"> - Pasien tampak memperhatikan dan mendengarkan lawan bicara - Pasien tampak tidak mampu menggunakan bahasa verbal 	Gangguan Komunikasi Verbal	

4.2 Diagnosis Keperawatan

Tabel 4.17

No	Diagnosis Keperawatan
1	<p>Bersihan jalan napas tidak efektif berhubungan dengan sekresi yang tertahan dibuktikan dengan:</p> <p>DS:</p> <ul style="list-style-type: none"> - Pasien mengeluh sesak - Pasien mengeluh ada lendir di tenggorokannya - Keluarga pasien mengatakan pasien Kesulitan mengeluarkan dahak <p>DO:</p> <ul style="list-style-type: none"> - Hipersalivasi - Ada pernapasan cuping hidung - Terpasang kanul nasal 2 L/menit - Pemeriksaan foto thorax Kesan: efusi pleura minimal - Gerakan dada : cepat - Suara napas tambahan: ronkhi - Respirasi: 50 x/menit - Nadi: 118 x/menit - Pasien tampak sering batuk - Pemeriksaan foto thorax Kesan: TB Paru aktif , Efusi pleura minimal - Hgb : 10.0 10³/UL
2	<p>Defisit nutrisi berhubungan dengan faktor psikologis (keenggangan untuk makan) dibuktikan dengan:</p> <p>DS:</p> <ul style="list-style-type: none"> - Keluarga pasien mengatakan pasien malas makan - Selera makan kurang <p>DO:</p> <ul style="list-style-type: none"> - Pasien tampak lemah - IMT: 9.9 (Sangat kurus) - Tampak bibir kering dan pecah-pecah - Bibir: pucat - Albumin: 2.5 gr/dl - Natrium: 123.7 mmol/L - Kalium : 2.95 mmol/L - Clorida : 95.2 mmol/L - Pasien terpasang NGT - Lila : 11 cm
3	<p>Gangguan mobilitas fisik berhubungan dengan penurunan kekuatan otot dibuktikan dengan:</p>

No	Diagnosis Keperawatan				
4	<p>DS: - Keluarga pasien mengatakan pasien tidak bisa menggerakkan tangan kiri</p> <p>DO: - Pasien tampak kesulitan bergerak - Pasien dibantu keluarga mengganti pakaian, duduk, mengambil minum, makan dan mengganti popok - Tonus otot lemah - Kekuatan otot</p> <table border="1" data-bbox="448 611 564 701"> <tr> <td>2</td> <td>5</td> </tr> <tr> <td>4</td> <td>4</td> </tr> </table> <p>- Pasien total care</p> <p>Gangguan komunikasi verbal berhubungan dengan hambatan individu dibuktikan dengan: DS: - Keluarga pasien mengatakan kalau ingin sesuatu menggunakan bahasa tubuh (non verbal)</p> <p>DO: - Pasien tidak mampu berbicara - Pasien tampak memperhatikan dan mendengarkan lawan bicara - Pasien tampak tidak mampu menggunakan bahasa verbal</p>	2	5	4	4
2	5				
4	4				

4.3 Intervensi Keperawatan dan Evaluasi Keperawatan

Tabel 4.18

No	Diagnosis	Luaran	Intervensi	Rasional
1	<p>Bersihkan jalan napas tidak efektif berhubungan dengan sekresi yang tertahan dibuktikan dengan:</p> <p>DS:</p> <ul style="list-style-type: none"> - Pasien mengeluh sesak - Pasien mengeluh ada lendir di tenggorokannya - Keluarga pasien mengatakan pasien Kesulitan mengeluarkan dahak <p>DO:</p> <ul style="list-style-type: none"> - Hipersalivasi - Ada pernapasan cuping hidung - Terpasang kanul nasal 2 L/menit - Pemeriksaan foto thorax Kesan: efusi pleura minimal - Gerakan dada : cepat - Suara napas tambahan: ronkhi - Respirasi: 50 x/menit - Nadi: 118 x/menit - Pasien tampak sering batuk - Pemeriksaan foto thorax 	<p>Setelah dilakukan intervensi selama 3 x 24 jam maka bersihkan jalan napas meningkat dengan kriteria hasil:</p> <ul style="list-style-type: none"> - Batuk efektif meningkat - Produksi sputum menurun - Dispnea menurun - Gelisah menurun - Frekuensi napas membaik - Pola napas membaik 	<p>I.01011 Manajemen Jalan Napas</p> <p><i>Observasi</i></p> <ol style="list-style-type: none"> 1. Monitor pola napas (frekuensi, kedalaman, usaha napas) 2. Monitor bunyi napas tambahan (misalnya: gurgling, mengi, wheezing, ronchi kering) 3. Monitor sputum (jumlah, warna, aroma) <p><i>Terapeutik</i></p> <ol style="list-style-type: none"> 1. Posisikan semi-fowler atau fowler 2. Berikan oksigen, jika perlu 3. Berikan nebulisasi 4. Berikan terapi aromaterapi "Peppermint" <p><i>Edukasi</i></p> <ol style="list-style-type: none"> 1. Ajarkan Teknik batuk efektif <p><i>Kolaborasi</i></p> <ol style="list-style-type: none"> 1. Pemberian bronkodilator, ekspektoran, mukolitik, jika perlu. 	<p>I.01011 Manajemen Jalan Napas</p> <p><i>Observasi</i></p> <ol style="list-style-type: none"> 1. Untuk memantau pola napas pasien (Napas normal, bradipnea, takipnea) 2. Untuk bunyi napas tambahan 3. Untuk memantau produksi sputum di jalan napas <p><i>Terapeutik</i></p> <ol style="list-style-type: none"> 1. Untuk membuka jalan napas 2. Untuk memenuhi kebutuhan O₂ 3. Untuk membantu meredakan batu, mengeluarkan sekret pada jalan napas 4. Untuk mengeluarkan dahak (sputum dan melegakan pernapasan) <p><i>Edukasi</i></p> <ol style="list-style-type: none"> 1. Batuk efektif berguna untuk membantu mengeluarkan sekret pada jalan napas <p><i>Kolaborasi</i></p> <ol style="list-style-type: none"> 1. Untuk melegakan pernapasan

No	Diagnosis	Luaran	Intervensi	Rasional
	Kesan: TB Paru aktif , Efusi pleura minimal - Hgb : 10.0 10 ³ /UL			
2	Defisit nutrisi berhubungan dengan faktor psikologis (keenggangan untuk makan) dibuktikan dengan: DS: - Keluarga pasien mengatakan pasien malas makan - Selera makan kurang DO: - Pasien tampak lemah - IMT: 9.9 (Sangat kurus) - Tampak bibir kering dan pecah-pecah - Bibir: pucat - Albumin: 2.5 gr/dl - Natrium: 123.7 mmol/L - Kalium : 2.95 mmol/L - Clorida : 95.2 mmol/L - Pasien terpasang NGT - Lila : 11 cm - MCV : 70.5 Fl - MCH: 22.4 pg	Setelah dilakukan intervensi selama 3 x 24 jam maka status nutrisi membaik dengan kriteria hasil: - Verbalisasi keinginan untuk meningkatkan nutrisi meningkat - Sikap terhadap makan/minum sesuai dengan tujuan kesehatan	I.03126 Pemberian Makanan Enteral <i>Observasi</i> 1. Periksa posisi nasogastric tube (NGT) dengan memeriksa residu lambung atau mengauskultasi hembusan udara 2. Monitor rasa penuh, mual, muntah <i>Terapeutik</i> 1. Gunakan teknik bersih dalam pemberian makanan via Selang 2. Tinggikan kepala 30-45° derajat selama pemberian makanan 3. Ukur residu sebelum pemberian makanan 4. Irigasi selang dengan 30 ml setelah pemberian dan sebelum pemberian makanan intermiten <i>Edukasi</i> 1. Jelaskan tujuan dan langkah-langkah prosedur <i>Kolaborasi</i> 1. Kolaborasi pemberian jenis dan jumlah makanan enteral	I.03126 Pemberian Makanan Enteral <i>Observasi</i> 1. Residu yang tampak pada selang NGT menandakan cairan lambung dapat keluar melalui selang NGT 2. Untuk memantau adanya rasa penuh, mual, muntah. Jika ada periksa kembali kemudian masukkan makanan <i>Terapeutik</i> 1. Agar NGT pasien terhindar dari infeksi lingkungan 2. Menghindari aspirasi makanan 3. Untuk melihat apakah diselang ada residu 4. Untuk membersihkan selang NGT, setelah pemberian makanan melalui selang NGT <i>Edukasi</i> 1. Agar pasien dan keluarga mengerti tindakan yang diberikan <i>Kolaborasi</i> 1. Salah satu fungsi perawat yaitu interdependent (kolaborasi)
3	Gangguan mobilitas fisik berhubungan dengan penurunan kekuatan otot dibuktikan dengan: DS:	Setelah dilakukan intervensi selama 3 x 24 jam maka mobilitas fisik meningkat dengan kriteria hasil:	I.05173 Dukungan Mobilisasi <i>Observasi</i> 1. Identifikasi adanya nyeri atau keluhan fisik lainnya 2. Identifikasi toleransi fisik	I.05173 Dukungan Mobilisasi <i>Observasi</i> 1. Untuk mengetahui apakah ketika pasien bergerak ada nyeri atau keluhan lain

No	Diagnosis	Luaran	Intervensi	Rasional				
	<ul style="list-style-type: none"> - Keluarga pasien mengatakan pasien tidak bisa menggerakkan tangan kiri <p>DO:</p> <ul style="list-style-type: none"> - Pasien tampak kesulitan bergerak - Pasien dibantu keluarga mengganti pakaian, duduk, mengambil minum, makan dan mengganti popok - Tonus otot lemah - Kekuatan otot <table border="1" style="margin-left: 20px; border-collapse: collapse;"> <tr> <td style="padding: 2px 5px;">2</td> <td style="padding: 2px 5px;">5</td> </tr> <tr> <td style="padding: 2px 5px;">4</td> <td style="padding: 2px 5px;">4</td> </tr> </table> <ul style="list-style-type: none"> - Pasien total care 	2	5	4	4	<ul style="list-style-type: none"> - Pergerakan ekstremitas meningkat - Kekuatan otot meningkat - Rentang gerak (ROM) meningkat 	<p>melakukan pergerakan</p> <p><i>Terapeutik</i></p> <ol style="list-style-type: none"> 1. Libatkan keluarga untuk membantu pasien dalam meningkatkan pergerakan <p><i>Edukasi</i></p> <ol style="list-style-type: none"> 1. Ajarkan mobilisasi sederhana yang harus dilakukan (mis. duduk ditempat tidur, duduk di sisi tempat tidur, pindah dari tempat tidur ke kursi) 	<ol style="list-style-type: none"> 2. Untuk mengetahui kemampuan pasien melakukan pergerakan <p><i>Terapeutik</i></p> <ol style="list-style-type: none"> 1. Keluarga adalah orang terdekat pasien yang akan membantu memenuhi kebutuhan pasien dan selalu didekat pasien <p><i>Edukasi</i></p> <ol style="list-style-type: none"> 1. Agar tidak terjadi kaku sendi dan tidak terjadi luka dekubitus akibat tirah baring yang lama
2	5							
4	4							
4	<p>Gangguan komunikasi verbal berhubungan dengan hambatan individu dibuktikan dengan:</p> <p>DS:</p> <ul style="list-style-type: none"> - Keluarga pasien mengatakan kalau ingin sesuatu menggunakan bahasa tubuh (non verbal) <p>DO:</p> <ul style="list-style-type: none"> - Pasien tidak mampu berbicara - Pasien tampak memperhatikan dan mendengarkan lawan bicara 	<p>Setelah dilakukan intervensi selama 3 x 24 jam makan komunikasi verbal meningkat dengan kriteria hasil:</p> <ul style="list-style-type: none"> - Kemampuan mendengarkan meningkat - Kesesuaian ekspresi wajah / tubuh meningkat - Respon perilaku meningkat 	<p>I.13492 Promosi Komunikasi :Defisit Bicara</p> <p><i>Observasi</i></p> <ol style="list-style-type: none"> 1. Monitor kecepatan, tekanan, kuantitas, volume dan diksi bicara 2. Monitor perilaku emosional dan fisik sebagai bentuk komunikasi <p><i>Terapeutik</i></p> <ol style="list-style-type: none"> 1. Gunakan metode komunikasi (mis. mutu berkedip, isyarat tangan) 2. Sesuaikan gaya komunikasi dengan kebutuhan (mis. berdiri didepan pasien, meminta bantuan keluarga untuk memahami ucapan pasien) 	<p>I.13492 Promosi Komunikasi :Defisit Bicara</p> <p><i>Observasi</i></p> <ol style="list-style-type: none"> 1. Untuk memantau kemampuan bicara pasien 2. Untuk mengetahui mood pasien dan untuk memantau perilaku emosional pasien dalam bentuk komunikasi non verbal <p><i>Terapeutik</i></p> <ol style="list-style-type: none"> 1. Agar terjalin komunikasi efektif dengan bahasa non verbal 2. Agar terjalin BHSP dengan pasien <p><i>Edukasi</i></p> <ol style="list-style-type: none"> 1. Agar pasien mau mencoba bicara 				

No	Diagnosis	Luaran	Intervensi	Rasional
	- Pasien tampak tidak mampu menggunakan bahasa verbal		<i>Edukasi</i> 1. Anjurkan berbicara perlahan <i>Kolaborasi</i> 1. Rujuk ke ahli patologi bicara atau terapis	perlahan-lahan <i>Kolaborasi</i> 1. Salah satu fungsi perawat adalah kolaboratif (interdependent)

4.4 Implementasi Keperawatan

Tabel 4.19

No	Diagnosis	Hari/Tgl/ Jam	Implementasi hari 1	Hari/Tgl/ Jam	Implementasi hari 2	Hari/Tgl/ Jam	Implementasi hari 3
1	Bersihan Jalan Napas Tidak Efektif	Selasa, 17/01/23 21.00	I.01011 Manajemen Jalan Napas <i>Observasi</i> 1. Memonitor pola napas Hasil: Pasien tampak sesak, pasien menggunakan otot bantu pernapasan. Frekuensi napas: 50 kali/menit Saturasi oksigen 98%. Pola napas tampak cepat	Rabu, 18/01/23 22.00	I.01011 Manajemen Jalan Napas <i>Observasi</i> 1. Memonitor pola napas Hasil: Pola napas pasien tampak cepat, pasien tampak sesak mulai berkurang, pasien menggunakan otot bantu pernapasan	Jum'at, 21/01/23 18.00	I.01011 Manajemen Jalan Napas <i>Observasi</i> 1. Memonitor pola napas Hasil: Pola napas pasien tampak mulai membaik (tidak terlalu cepat), pasien tampak sesak mulai berkurang, upaya kedalaman napas mulai berkurang
		21.02	2. Memonitor bunyi napas tambahan Hasil: terdengar bunyi suara napas tambahan (ronkhi)	21.05	2. Memonitor bunyi napas tambahan Hasil: terdengar bunyi suara napas tambahan (ronkhi)	18.05	2. Memonitor bunyi napas tambahan Hasil: terdengar bunyi suara napas tambahan (ronkhi), suara ronkhi terdengar pada lobus
		21.05	3. Memonitor sputum	21.10	3. Memonitor sputum Hasil: Keluarga pasien		

No	Diagnosis	Hari/Tgl/ Jam	Implementasi hari 1	Hari/Tgl/ Jam	Implementasi hari 2	Hari/Tgl/ Jam	Implementasi hari 3
			Hasil: keluarga pasien mengatakan lendirnya tidak keluar, pasien sering batuk-batuk tapi lendirnya tidak keluar. Setelah dilakukan nebulizer dengan terapi up <i>peppermint</i> pasien batuk dan lendir keluar sebanyak ± 2 cc <i>Terapeutik</i>		mengatakan lendir pasien sudah mulai keluar. <i>Terapeutik</i>	18.08	kanan dan kiri pasien 3. Memonitor sputum Hasil: batuk pasien berkurang, produksi sputum berkurang
		Rabu, 18/01/23 07.00	1. Memposisikan semi fowler/ fowler Hasil: pasien tampak berbaring menghadap ke kiri. Keluarga pasien menolak anaknya di posisikan semi fowler	Kamis, 19/01/23 07.00	1. Memposisikan semi fowler/ fowler Hasil: Pasien tampak berbaring mengarah ke sebelah kiri. Saat akan dilakukan nebulisasi pasien dibantu keluarganya duduk	20.00	<i>Terapeutik</i> 1. Memposisikan semi fowler/ fowler Hasil: pasien tampak mampu duduk dibantu keluarganya
		07.00	2. Memberikan oksigen Hasil: Terpasang oksigen menggunakan kanul nasal 2 L/ Menit	07.00	2. Memberikan oksigen Hasil: Terpasang oksigen menggunakan kanul nasal 2 L / Menit	20.00	2. Memberikan oksigen Hasil: Terpasang oksigen menggunakan kanul nasal 2 L / Menit
		07.05	3. Memberikan nebulisasi Hasil: Tampak pasien kurang nyaman. Keluar dahak. pasien tampak batuk tetapi tidak keluar dahak	07.05	3. Memberikan nebulisasi Hasil: pasien tampak kurang nyaman saat nebulisasi. (Nebuventolin + NaCl 2 cc)	20.05	3. Memberikan nebulisasi Hasil: pasien tampak kurang nyaman saat nebulisasi. (Nebuventolin + NaCl 2 cc) tampak sesak berkurang
		07.05	4. Memberikan terapi aroma <i>peppermint</i> Hasil: pasien tampak kurang nyaman	07.30	4. Memberikan terapi aroma <i>peppermint</i> Hasil: Tampak pasien mulai nyaman menggunakan terapi uap aroma <i>peppermint</i> RR sebelum diberikan terapi: 48 x / menit .RR setelah diberikan terapi : 40 x / menit. Saturasi oksigen: 98%	20.30	4. Memberikan terapi aroma <i>peppermint</i> Hasil: Tampak pasien mulai nyaman menggunakan terapi uap aroma <i>peppermint</i> . RR sebelum diberikan terapi: 40 x / menit . RR setelah diberikan

No	Diagnosis	Hari/Tgl/ Jam	Implementasi hari 1	Hari/Tgl/ Jam	Implementasi hari 2	Hari/Tgl/ Jam	Implementasi hari 3
		Sel, 17/01/23 21.03	diberikan terapi uap aroma <i>peppermint</i> RR sebelum terapi: 46 x/menit . setelah terapi : 44 x/menit. Saturasi seblum terapi 95%. Setelah terapi: 98%. <i>Edukasi</i> 1. Mengajarkan teknik batuk efektif Hasil: tampak Keluarga pasien mengerti cara batuk efektif. Tampak pasien belummengerti cara batuk efektif, tampak pasien sulit melakukan batuk, lendir selalu ditelan kembali	07.35 Kamis, 19/01/23 07.00	<i>Edukasi</i> 1. Mengajarkan teknik batuk efektif Hasil: pasien tampak bisa batuk tapi sulit mengeluarkan lendir di tenggorokannya <i>Kolaborasi</i> 1. Pemberian bronkodilator, ekspektoran, mukolitik, jika perlu. Hasil: memberikan obat cefatoxime 750 mg dan Gentamycin 35 mg	20.35 19.00	terapi : 34 x / menit. Saturasi oksigen: 99% <i>Edukasi</i> 1. Mengajarkan teknik batuk efektif Hasil:pasien tampak sulit mengeluarkan lendir di tenggorokannya dengan teknik batuk efektif <i>Kolaborasi</i> 1. Pemberian bronkodilator, ekspektoran,, mukolitik, jika perlu. Hasil: memberikan obat cefatoxime 750 mg dan Gentamycin 35 mg
2	Defisit Nutrisi	Selasa, 17/01/23 23.00	I.03126 Pemberian Makanan Enteral <i>Observasi</i> 1. Memeriksa posisi nasogastric tube (NGT) dengan memeriksa residu lambung	Kamis, 19/01/23 06.00	I.03126 Pemberian Makanan Enteral <i>Observasi</i> 1. Memeriksa posisi nasogastric tube (NGT) dengan memeriksa residu lambung	Jum'at, 21/01/23 19.00	I.03126 Pemberian Makanan Enteral <i>Observasi</i> 1. Memeriksa posisi nasogastric tube (NGT) dengan memeriksa residu

No	Diagnosis	Hari/Tgl/ Jam	Implementasi hari 1	Hari/Tgl/ Jam	Implementasi hari 2	Hari/Tgl/ Jam	Implementasi hari 3
		23.05	<p>Hasil: Tampak tidak ada residu lambung , pasien tampak kurang nyaman dipasangkan NGT</p> <p>2. Melakukan monitoring rasa penuh, mual, muntah</p> <p>Hasil: selama pemberian nutrisi melalui NGT tidak ada distendeed abdomen, tidak ada muntah ,pasien kadang mual</p>	06.05	<p>Hasil: Tampak tidak ada residu lambung sebelum pemberian susu melalui NGT</p> <p>2. Melakukan monitoring rasa penuh, mual, muntah.</p> <p>Hasil: selama pemberian nutrisi melalui NGT tidak ada distendeed abdomen, tidak ada muntah, tidak ada mual</p>	19.05	<p>lambung</p> <p>Hasil: Tampak tidak ada residu lambung sebelum pemberian susu melalui NGT</p> <p>2. Melakukan monitoring rasa penuh, mual, muntah</p> <p>Hasil: selama pemberian nutrisi melalui NGT tidak ada distendeed abdomen, tidak ada muntah, tidak ada mual</p>
		23.06	<p><i>Terapeutik</i></p> <p>1. Menggunakan teknik bersih dalam pemberian makanan via Selang</p> <p>Hasil: selang NGT tampak bersih</p>	06.06	<p><i>Terapeutik</i></p> <p>1. Menggunakan teknik bersih dalam pemberian makanan via Selang</p> <p>Hasil: selang NGT tampak bersih sebelum dan setelah pemberian susu melalui NGT</p>	19.10	<p><i>Terapeutik</i></p> <p>1. Menggunakan teknik bersih dalam pemberian makanan via Selang</p> <p>Hasil: selang NGT tampak bersih setelah pemberian susu melalui NGT</p>
		23.07	<p>2. Meninggikan kepala 30-45° derajat selama pemberian makanan</p> <p>Hasil: Kepala pasien ditinggikan 30°</p>	06.07	<p>2. Meninggikan kepala 30-45° derajat selama pemberian makanan</p> <p>Hasil: Kepala pasien ditinggikan 30°</p>	19.11	<p>2. Meninggikan kepala 30-45° derajat selama pemberian makanan</p> <p>Hasil: Kepala pasien ditinggikan 30°</p>
		23.10	<p>3. Mengukur residu sebelum pemberian makanan</p> <p>Hasil: tidak ada residu lambung</p>	06.07	<p>3. Mengukur residu sebelum pemberian makanan</p> <p>Hasil: tidak ada residu lambung</p>	19.12	<p>3. Mengukur residu sebelum pemberian makanan</p> <p>Hasil: tidak ada residu</p>
		23.10	<p>4. Melakukan irigasi selang dengan 30 ml setelah pemberian dan sebelum</p>	06.10	<p>4. Melakukan irigasi</p>		

No	Diagnosis	Hari/Tgl/ Jam	Implementasi hari 1	Hari/Tgl/ Jam	Implementasi hari 2	Hari/Tgl/ Jam	Implementasi hari 3
		23.12	<p>pemberian makanan intermiten Hasil: tampak tidak ada sisa susu dan jus</p> <p><i>Edukasi</i> 1. Menjelaskan tujuan dan langkah- langkah prosedur Hasil: Keluarga pasien mengerti prosedur NGT tetapi belum berani melakukannya sendiri</p>	06.15	<p>selang dengan 30 ml setelah pemberian dan sebelum pemberian makanan intermiten Hasil: melakukan irigasi pada selang NGT sebanyak 25 cc menggunakan air mineral, tampak selang NGT bersih</p> <p><i>Edukasi</i> 1. Menjelaskan tujuan dan langkah- langkah prosedur Hasil: keluarga mengerti cara pemberian nutrisi melalui NGT, Keluarga pasien mengatakan bisa mencampur serbuk susu dengan air. Keluarga belum mandiri memberikan susu dan bubur saring</p>	19.13	<p>lambung 4. Melakukan irigasi selang dengan 30 ml setelah pemberian dan sebelum pemberian makanan intermiten Hasil: melakukan irigasi pada selang NGT sebanyak 25 cc menggunakan air mineral, selang NGT tampak bersih</p>
		23.12	<p><i>Kolaborasi</i> 1. Melakukan kolaborasi pemberian jenis dan jumlah makanan enteral Hasil: memberikan Susu: 6 x 50 mL , bubur saring : 1 x 150 mL</p>	6.15	<p><i>Kolaborasi</i> 1. Melakukan kolaborasi pemberian jenis dan jumlah makanan enteral Hasil: memberikan: Susu: 6 x 50 mL , bubur saring : 1 x 150 mL</p>	19.15	<p><i>Edukasi</i> 1. Menjelaskan tujuan dan langkah- langkah prosedur Hasil: keluarga menerima dan mengetahui cara pemberian NGT tetapi keluarga mengatakan agar lebih aman lebih bai dilakukan oleh perawat.</p> <p><i>Kolaborasi</i> 1. Melakukan kolaborasi pemberian jenis dan jumlah makanan enteral Hasil: memberikan: Susu: 6 x 50 mL</p>

No	Diagnosis	Hari/Tgl/ Jam	Implementasi hari 1	Hari/Tgl/ Jam	Implementasi hari 2	Hari/Tgl/ Jam	Implementasi hari 3
3	Gangguan Mobilitas Fisik	Rabu, 18/01/23 07.00 07.05 07.35 07.40	I. 05173 Dukungan Mobilisasi <i>Observasi</i> 1. Mengidentifikasi adanya nyeri atau keluhan fisik lainnya Hasil: pasien mengeluh sesak jika terlalu banyak bergerak. Tampak pasien sulit bergerak 2. Mengidentifikasi toleransi fisik melakukan pergerakan Hasil: tampak tangan kiri pasien tidak bisa bergerak <i>Terapeutik</i> 1. Melibatkan keluarga untuk membantu pasien dalam meningkatkan pergerakan Hasil: keluarga pasien tampak membantu pasien memenuhi kebutuhan pasien. Saat dilakukan nebulisasi Keluarga pasien membantu pasien duduk <i>Edukasi</i> 1. Mengajarkan mobilisasi sederhana yang harus	Kamis, 19/01/23 07.40 07.45 07.48 07.50	I. 05173 Dukungan Mobilisasi <i>Observasi</i> 1. Mengidentifikasi adanya nyeri atau keluhan fisik lainnya Hasil: pasien tampak sulit bergerak. Tangan kiri pasien tidak bisa digerakkan 2. Mengidentifikasi toleransi fisik melakukan pergerakan Hasil: pasien tampak lemah, tangan kiri tidak bisa digerakkan tampak ekstremitas bawah lemah <i>Terapeutik</i> 1. Melibatkan keluarga untuk membantu pasien dalam meningkatkan pergerakan Hasil: Keluarga pasien membantu pasien duduk dan membantu pasien mengganti baju <i>Edukasi</i> 1. Mengajarkan mobilisasi sederhana yang harus dilakukan (mis. duduk	Jum'at, 21/01/23 15.00 15.05 15.08 15.08	I. 05173 Dukungan Mobilisasi <i>Observasi</i> 1. Mengidentifikasi adanya nyeri atau keluhan fisik lainnya Hasil: Pasien tidak mengeluh nyeri. 2. Mengidentifikasi toleransi fisik melakukan pergerakan Hasil: Tangan kiri tidak bisa digerakkan tampak ekstremitas bawah lemah <i>Terapeutik</i> 1. Melibatkan keluarga untuk membantu pasien dalam meningkatkan pergerakan Hasil: keluarga pasien membantu pasien duduk dan berbaring <i>Edukasi</i> 1. Mengajarkan mobilisasi sederhana yang harus dilakukan (mis. duduk ditempat tidur, duduk di sisi tempat tidur, pindah

No	Diagnosis	Hari/Tgl/ Jam	Implementasi hari 1	Hari/Tgl/ Jam	Implementasi hari 2	Hari/Tgl/ Jam	Implementasi hari 3
			dilakukan (mis. duduk ditempat tidur, duduk di sisi tempat tidur, pindah dari tempat tidur ke kursi) Hasil: pasien tidak bisa duduk sendiri		ditempat tidur, duduk di sisi tempat tidur, pindah dari tempat tidur ke kursi) Hasil: pasien bedrest pasien tidak bisa duduk sendiri		dari tempat tidur ke kursi) Hasil: pasien badrest pasien tidak bisa duduk sendiri
4	Gangguan Komunikasi Verbal	Selasa, 17/01/23 07.45 07.48	I.13492 Promosi Komunikasi :Defisit Bicara <i>Observasi</i> 1. Melakukan monitoring kecepatan, tekanan, kuantitas, volume dan diksi bicara Hasil: pasien tidak bisa bicara, pasien hanya bisa merengek berkata"aaa" ketika merasa tidak nyaman 2. Melakukan monitoring perilaku emosional dan fisik sebagai bentuk komunikasi Hasil: pasien tampak berteriak saat dilakukan nebulisasi dan terapi uap pasien merasa tidak nyaman. Keluarga pasien mengatakan pasien sudah lama tidak bisa berbicara	Rabu, 18/01/23 22.00 22.10 Kamis, 19/01/23 07.50	I.13492 Promosi Komunikasi :Defisit Bicara <i>Observasi</i> 1. Melakukan monitoring kecepatan, tekanan, kuantitas, volume dan diksi bicara Hasil: pasien tidak bisa bicara, kecepatan bicara kurang, pasien sesekali berteriak ketika merasa tidak nyaman 2. Melakukan monitoring perilaku emosional dan fisik sebagai bentuk komunikasi Hasil: pasien terdengar berteriak pada saat dipasangkan NGT <i>Terapeutik</i> 1. Menggunakan metode komunikasi (mis. mutu berkedip, isyarat tangan)	Jum'at, 21/01/23 19.00 19.05 19.10	I.13492 Promosi Komunikasi :Defisit Bicara <i>Observasi</i> 1. Melakukan monitoring kecepatan, tekanan, kuantitas, volume dan diksi bicara Hasil: selama melakukan komunikasi dengan pasien tampak pasien tidak bisa bicara, kecepatan bicara kurang, 2. Melakukan monitoring perilaku emosional dan fisik sebagai bentuk komunikasi Hasil: pasien tampak tenang saat diajak berkomunikasi <i>Terapeutik</i> 1. Menggunakan metode komunikasi (mis. mutu berkedip, isyarat

No	Diagnosis	Hari/Tgl/ Jam	Implementasi hari 1	Hari/Tgl/ Jam	Implementasi hari 2	Hari/Tgl/ Jam	Implementasi hari 3
		07.50	<i>Terapeutik</i> 1. Menggunakan metode komunikasi (mis. mutu berkedip, isyarat tangan) Hasil: Keluarga pasien mengatakan jika pasien ingin sesuatu pasien menunjuk		Hasil: saat diajak berkromunikasi pasien harus dalam keadaan tenang. Keluarga pasien mengatakan jika pasien ingin sesuatu pasien menunjuk. Keluarga pasien mengatakan saat pasien menjauhkan tangannya pasien tidak setuju,	19.14	tangan) Hasil: Pasien tampak menunjuk air oksigen yang hampir habis dan pasien mampu melakukan "tos", 2. Menyesuaikan gaya komunikasi dengan kebutuhan (mis. berdiri didepan pasien, meminta bantuan keluarga untuk memahami ucapan pasien
		07.52	2. Menyesuaikan gaya komunikasi dengan kebutuhan (mis. berdiri didepan pasien, meminta bantuan keluarga untuk memahami ucapan pasien Hasil: Keluarga pasien membantu kami berbicara dengan pasien	07.52	2. Menyesuaikan gaya komunikasi dengan kebutuhan (mis. berdiri didepan pasien, meminta bantuan keluarga untuk memahami ucapan pasien	19.15	Hasil: Saat pasien setuju pasien mengedipkan mata <i>Edukasi</i> 1. Menganjurkan berbicara perlahan Hasil: pasien tampak selalu berusaha berbicara .
		07.55	<i>Edukasi</i> 1. Menganjurkan berbicara perlahan Hasil: pasien tampak selalu berusaha berbicara . <i>Kolaborasi</i> 1. Melakukan rujukan ke ahli patologi bicara atau terapis Hasil: Tidak dilakukan rujuk ke terapis	07.55	Hasil: pasien tidak bisa berkomunikasi karena kesulitan berbicara. Pasien menjawab pertanyaan dengan gerakan mata. Saat pasien setuju pasien mengedipkan mata <i>Edukasi</i> 1. Menganjurkan berbicara perlahan Hasil: pasien tampak selalu berusaha	19.15	Hasil: pasien tampak selalu berusaha berbicara. Pasien sudah sejak lama tidak bisa berbicara <i>Kolaborasi</i> 1. Melakukan rujukan ke ahli patologi bicara atau terapis Hasil: Tidak dilakukan rujuk ke terapis

No	Diagnosis	Hari/Tgl/ Jam	Implementasi hari 1	Hari/Tgl/ Jam	Implementasi hari 2	Hari/Tgl/ Jam	Implementasi hari 3
					berbicara. Pasien sudah sejak lama tidak bisa berbicara <i>Kolaborasi</i> 1. Melakukan rujukan ke ahli patologi bicara atau terapis Hasil: Tidak dilakukan rujuk ke terapis	19.15	

4.5 Evaluasi Keperawatan

Tabel 4.20

No	Diagnosis	Implementasi hari 1	Implementasi hari 2	Implementasi hari 3
1	Bersihan jalan napas tidak efektif	<p>Rabu, 18/01/2023 Jam: 08.00</p> <p>S:Keluarga pasien mengatakan pasien masih sesak dan banyak lendir di tenggorokannya tetapi lendir belum keluar</p> <p>O: Pasien tampak sesak, terdengar bunyi suara napas tambahan (ronkhi), sputum belum keluar, pasien tampak gelisah, , pasien tampak belum mampu melakukan batuk efektif, frekuensi napas cepat, pola napas cepat</p> <p>A: Masalah bersihan jalan napas belum teratasi</p> <p>P: lanjutkan intervensi</p> <p>I.01011 Manajemen Jalan Napas <i>Observasi</i></p> <ol style="list-style-type: none"> 1. Monitor pola napas (frekuensi, kedalaman, usaha napas) 2. Monitor bunyi napas tambahan (misalnya: gurgling, mengi, wheezing, ronchi kering) 3. Monitor sputum (jumlah, warna, aroma) <p><i>Terapeutik</i></p> <ol style="list-style-type: none"> 1. Posisikan semi-fowler atau fowler 2. Berikan oksigen, jika perlu 3. Berikan nebulisasi 4. Berikan terapi aromaterapi 	<p>Kamis, 19/01/2023 Jam: 08.00 WITA</p> <p>S:Keluarga pasien mengatakan pasien masih sesak, keluar sedikit lendir</p> <p>O:Tampak pasien masih sesak, batuk dan gelisah. Lendir sudah keluar. Frekuensi napas cepat , pola napas cepat</p> <p>A:Masalah bersihan jalan napas belum teratasi</p> <p>P: Lanjutkan intervensi</p> <p>I.01011 Manajemen Jalan Napas <i>Observasi</i></p> <ol style="list-style-type: none"> 1. Monitor pola napas (frekuensi, kedalaman, usaha napas) 2. Monitor bunyi napas tambahan (misalnya: gurgling, mengi, wheezing, ronchi kering) 3. Monitor sputum (jumlah, warna, aroma) <p><i>Terapeutik</i></p> <ol style="list-style-type: none"> 1. Posisikan semi-fowler atau fowler 2. Berikan oksigen, jika perlu 3. Berikan terapi aromaterapi "Peppermint" 4. Berikan nebulisasi <p><i>Edukasi</i></p> <ol style="list-style-type: none"> 1. Ajarkan Teknik batuk efektif <p><i>Kolaborasi</i></p>	<p>Jum'at 21/01/2023 Jam: 21.00 WITA</p> <p>S:Keluarga pasien mengatakan pasien sudah tidak sesak</p> <p>O:Sesak pasien tampak berkurang, pasien mampu batuk, pasien sudah tidak gelisah. Lendir sudah keluar. Frekuensi napas membaik , pola napas membaik</p> <p>A:Masalah bersihan jalan napas belum teratasi</p> <p>P: Lanjutkan intervensi</p> <p>I.01011 Manajemen Jalan Napas <i>Observasi</i></p> <ol style="list-style-type: none"> 1. Monitor pola napas (frekuensi, kedalaman, usaha napas) 2. Monitor bunyi napas tambahan (misalnya: gurgling, mengi, wheezing, ronchi kering) 3. Monitor sputum (jumlah, warna, aroma) <p><i>Terapeutik</i></p> <ol style="list-style-type: none"> 1. Posisikan semi-fowler atau fowler 2. Berikan oksigen, jika perlu 3. Berikan terapi aromaterapi "Peppermint" 4. Berikan nebulisasi <p><i>Edukasi</i></p>

No	Diagnosis	Implementasi hari 1	Implementasi hari 2	Implementasi hari 3
		<p>“Peppermint” <i>Edukasi</i> 1. Ajarkan Teknik batuk efektif <i>Kolaborasi</i> 1. Pemberian bronkodilator, ekspektoran, mukolitik, jika perlu</p>	<p>1. Pemberian bronkodilator, ekspektoran, mukolitik, jika perlu</p>	<p>1. Ajarkan Teknik batuk efektif <i>Kolaborasi</i> 1. Pemberian bronkodilator, ekspektoran, mukolitik, jika perlu</p>
2	<p>Defisit nutrisi</p>	<p>Rabu, 18/01/2023 Jam: 08.00 WITA S: Keluarga pasien mengatakan pasien tidak nafsu makan, Keluarga pasien mengatakan pasien dipasangkan NGT karena tidak nafsu makan O: Pasien tampak tidak ingin makan, sikap pasien terhadap pemasangan NGT tampak pasien gelisah A: Masalah defisit nutrisi belum teratasi P: Lanjutkan intervensi I.03126 Pemberian Makanan Enteral <i>Observasi</i> 1. Periksa posisi nasogastric tube (NGT) dengan memeriksa residu lambung atau mengauskultasi hembusan udara 2. Monitor rasa penuh, mual, muntah <i>Terapeutik</i> 1. Gunakan teknik bersih dalam pemberian makanan via Selang 2. Tinggikan kepala 30-45° derajat selama pemberian makanan 3. Ukur residu sebelum pemberian makanan 4. Irigasi selang dengan 30 ml setelah pemberian dan sebelum pemberian makanan intermiten</p>	<p>Kamis, 19/01/2023 Jam 08.00 WITA S: Keluarga pasien mengatakan pasien suka melepas memegang selang NGT O: Sikap pasien terhadap pemberian makanan melalui NGT pasien tampak selama pemberian nutrisi (susu) pasien tampak tenang, keinginan untuk meningkatkan nutrisi sedikit membaik, A: Masalah defisit nutrisi belum teratasi P: Lanjutkan intervensi I.03126 Pemberian Makanan Enteral <i>Observasi</i> 1. Periksa posisi nasogastric tube (NGT) dengan memeriksa residu lambung atau mengauskultasi hembusan udara 2. Monitor rasa penuh, mual, muntah <i>Terapeutik</i> 1. Gunakan teknik bersih dalam pemberian makanan via Selang 2. Tinggikan kepala 30-45° derajat selama pemberian makanan 3. Ukur residu sebelum pemberian makanan 4. Irigasi selang dengan 30 ml setelah pemberian dan sebelum pemberian makanan intermiten</p>	<p>Jum'at, 21/01/2023 Jam 21.00 WITA S: - O: sikap pasien terhadap pemberian makanan melalui NGT pasien tampak selama pemberian nutrisi (susu) pasien tampak tenang, keinginan untuk meningkatkan nutrisi sedikit membaik, pasien tampak ingin makan biskuit A: Masalah defisit nutrisi belum teratasi P: Lanjutkan intervensi I.03126 Pemberian Makanan Enteral <i>Observasi</i> 1. Periksa posisi nasogastric tube (NGT) dengan memeriksa residu lambung atau mengauskultasi hembusan udara 2. Monitor rasa penuh, mual, muntah <i>Terapeutik</i> 1. Gunakan teknik bersih dalam pemberian makanan via Selang 2. Tinggikan kepala 30-45° derajat selama pemberian makanan 3. Ukur residu sebelum pemberian makanan 4. Irigasi selang dengan 30 ml setelah pemberian dan sebelum pemberian makanan intermiten</p>

No	Diagnosis	Implementasi hari 1	Implementasi hari 2	Implementasi hari 3												
		<p><i>Edukasi</i></p> <p>1. Jelaskan tujuan dan langkah- langkah prosedur</p> <p><i>Kolaborasi</i></p> <p>1. Kolaborasi pemberian jenis dan jumlah makanan enteral</p>	<p><i>Edukasi</i></p> <p>1. Jelaskan tujuan dan langkah- langkah prosedur</p> <p><i>Kolaborasi</i></p> <p>1. Kolaborasi pemberian jenis dan jumlah makanan enteral</p>	<p><i>Edukasi</i></p> <p>1. Jelaskan tujuan dan langkah- langkah prosedur</p> <p><i>Kolaborasi</i></p> <p>1. Kolaborasi pemberian jenis dan jumlah makanan enteral</p>												
3	Gangguan mobilitas fisik	<p>Rabu, 18/01/2023</p> <p>Jam: 08.00 WITA</p> <p>S: Keluarga pasien mengatakan pasien sulit bergerak</p> <p>O: Pergerakan ekstremitas atas terbatas dan ekstremitas bawah menurun. Rentang gerak (ROM) terbatas. Tampak pasien dibantu keluarga mengganti baju</p> <p>Kekuatan otot: lemah</p> <table style="margin-left: 20px;"> <tr> <td style="border-right: 1px solid black; padding: 0 5px;">2</td> <td style="padding: 0 5px;">5</td> </tr> <tr> <td style="border-right: 1px solid black; padding: 0 5px;">4</td> <td style="padding: 0 5px;">4</td> </tr> </table> <p>A: Masalah gangguan mobilitas fisik belum teratasi</p> <p>P: Lanjutkan intervensi</p> <p>I. 05173 Dukungan Mobilisasi</p> <p><i>Observasi</i></p> <p>1. Identifikasi adanya nyeri atau keluhan fisik lainnya</p> <p>2. Identifikasi toleransi fisik melakukan pergerakan</p> <p><i>Terapeutik</i></p> <p>1. Libatkan keluarga untuk membantu pasien dalam meningkatkan pergerakan</p> <p><i>Edukasi</i></p> <p>1. Ajarkan mobilisasi sederhana yang harus</p>	2	5	4	4	<p>Kamis, 19/01/2023</p> <p>08.00 WITA</p> <p>S: Pasien mengeluh sesak saat terlalu banyak bergerak, pasien tidak menyukai menggunakan NGT</p> <p>O: Pasien tampak lemah, pasien sulit bergerak, kekuatan otot lemah. Pergerakan ekstremitas terbatas, Rentang gerak terbatas.</p> <p>Kekuatan otot:</p> <table style="margin-left: 20px;"> <tr> <td style="border-right: 1px solid black; padding: 0 5px;">2</td> <td style="padding: 0 5px;">5</td> </tr> <tr> <td style="border-right: 1px solid black; padding: 0 5px;">4</td> <td style="padding: 0 5px;">4</td> </tr> </table> <p>A: Masalah gangguan mobilitas fisik belum teratasi</p> <p>P: Lanjutkan intervensi</p> <p>I. 05173 Dukungan Mobilisasi</p> <p><i>Observasi</i></p> <p>1. Identifikasi adanya nyeri atau keluhan fisik lainnya</p> <p>2. Identifikasi toleransi fisik melakukan pergerakan</p> <p><i>Terapeutik</i></p> <p>1. Libatkan keluarga untuk membantu pasien dalam meningkatkan pergerakan</p>	2	5	4	4	<p>Jum'at 21/01/2023</p> <p>21.00 WITA</p> <p>S: Pasien mengeluh sulit menggerakkan tangan kirinya</p> <p>O: Pasien tampak lemah, pasien sulit bergerak, kekuatan otot lemah. Pergerakan ekstremitas terbatas, Rentang gerak terbatas.</p> <p>Kekuatan otot:</p> <table style="margin-left: 20px;"> <tr> <td style="border-right: 1px solid black; padding: 0 5px;">2</td> <td style="padding: 0 5px;">5</td> </tr> <tr> <td style="border-right: 1px solid black; padding: 0 5px;">4</td> <td style="padding: 0 5px;">4</td> </tr> </table> <p>A: Masalah gangguan mobilitas fisik belum teratasi</p> <p>P: Lanjutkan intervensi</p> <p>I. 05173 Dukungan Mobilisasi</p> <p><i>Observasi</i></p> <p>1. Identifikasi adanya nyeri atau keluhan fisik lainnya</p> <p>2. Identifikasi toleransi fisik melakukan pergerakan</p> <p><i>Terapeutik</i></p> <p>1. Libatkan keluarga untuk membantu pasien dalam meningkatkan</p>	2	5	4	4
2	5															
4	4															
2	5															
4	4															
2	5															
4	4															

No	Diagnosis	Implementasi hari 1	Implementasi hari 2	Implementasi hari 3
		dilakukan (mis. duduk ditempat tidur, duduk di sisi tempat tidur, pindah dari tempat tidur ke kursi)	<p><i>Edukasi</i></p> <p>1. Ajarkan mobilisasi sederhana yang harus dilakukan (mis. duduk ditempat tidur, duduk di sisi tempat tidur, pindah dari tempat tidur ke kursi)</p>	<p>pergerakan</p> <p><i>Edukasi</i></p> <p>1. Ajarkan mobilisasi sederhana yang harus dilakukan (mis. duduk ditempat tidur, duduk di sisi tempat tidur, pindah dari tempat tidur ke kursi)</p>
4	Gangguan komunikasi verbal	<p>Rabu.18/01/2023 Jam: 08.00 WITA</p> <p>S: Keluarga pasien mengatakan pasien tidak bisa berbicara dengan jelas</p> <p>O: Tampak pasien menyimak dan mendengarkan lawan bicara saat diajak berkomunikasi. Pasien menggunakan bahasa isyarat seperti berkedip, respon perilaku pasien tampak kurang nyaman dengan keberadaan perawat</p> <p>A: Masalah gangguan komunikasi verbal belum teratasi</p> <p>P: Lanjutkan intervensi</p> <p>I.13492 Promosi Komunikasi :Defisit Bicara</p> <p><i>Observasi</i></p> <ol style="list-style-type: none"> 1. Monitor kecepatan, tekanan, kuantitas, volume dan diksi bicara 2. Monitor perilaku emosional dan fisik sebagai bentuk komunikasi <p><i>Terapeutik</i></p> <ol style="list-style-type: none"> 1. Gunakan metode komunikasi (mis. mutu berkedip, isyarat tangan) 2. Sesuaikan gaya komunikasi dengan kebutuhan (mis. berdiri didepan pasien, meminta bantuan keluarga untuk memahami ucapan pasien) 	<p>Kamis, 19/01/2023 Jam 08.00 WITA</p> <p>S: Pasien berteriak saat merasa tidak nyaman, kemampuan berbicara pasien kurang</p> <p>O: Terdengar suara tangisan pasien saat keinginannya tidak dipenuhi, pasien mampu mendengarkan dan memberikan <i>feedback</i> pada lawan bicara, pasien mampu menggunakan bahasa tubuh, respon perilaku terhadap perawat membaik, pasien sudah mampu diajak komunikasi</p> <p>A: Masalah gangguan komunikasi verbal belum teratasi</p> <p>P: Lanjutkan intervensi</p> <p>I.13492 Promosi Komunikasi :Defisit Bicara</p> <p><i>Observasi</i></p> <ol style="list-style-type: none"> 1. Monitor kecepatan, tekanan, kuantitas, volume dan diksi bicara 2. Monitor perilaku emosional dan fisik sebagai bentuk komunikasi <p><i>Terapeutik</i></p> <ol style="list-style-type: none"> 1. Gunakan metode komunikasi (mis. mutu berkedip, isyarat tangan) 	<p>Jum'at, 21/01/2023 Jam 21.00 WITA</p> <p>S: -</p> <p>O: Pasien mampu mendengarkan dan memberikan <i>feedback</i> pada lawan bicara, pasien mampu menggunakan bahasa tubuh, respon perilaku terhadap perawat membaik, pasien sudah mampu diajak komunikasi</p> <p>A: Masalah gangguan komunikasi verbal belum teratasi</p> <p>P: Lanjutkan intervensi</p> <p>I.13492 Promosi Komunikasi :Defisit Bicara</p> <p><i>Observasi</i></p> <ol style="list-style-type: none"> 1. Monitor kecepatan, tekanan, kuantitas, volume dan diksi bicara 2. Monitor perilaku emosional dan fisik sebagai bentuk komunikasi <p><i>Terapeutik</i></p> <ol style="list-style-type: none"> 1. Gunakan metode komunikasi (mis. mutu berkedip, isyarat tangan) 2. Sesuaikan gaya komunikasi dengan kebutuhan (mis. berdiri didepan pasien, meminta bantuan keluarga untuk memahami ucapan pasien) <p><i>Edukasi</i></p>

No	Diagnosis	Implementasi hari 1	Implementasi hari 2	Implementasi hari 3
		<p><i>Edukasi</i></p> <p>1. Anjurkan berbicara perlahan</p> <p><i>Kolaborasi</i></p> <p>1. Rujuk ke ahli patologi bicara atau terapis</p>	<p>2. Sesuaikan gaya komunikasi dengan kebutuhan (mis. berdiri didepan pasien, meminta bantuan keluarga untuk memahami ucapan pasien)</p> <p><i>Edukasi</i></p> <p>1. Anjurkan berbicara perlahan</p> <p><i>Kolaborasi</i></p> <p>1. Rujuk ke ahli patologi bicara atau terapis</p>	<p>1. Anjurkan berbicara perlahan .</p> <p><i>Kolaborasi</i></p> <p>1. Rujuk ke ahli patologi bicara atau terapis</p>



UNIVERSITAS ISLAM NEGERI
ALAUDDIN
 MAKASSAR

BAB V

PEMBAHASAN

5.1 Analisis Asuhan Keperawatan

5.1.1 Pengkajian keperawatan

Adapun tujuan pelaksanaan asuhan keperawatan yaitu untuk menghasilkan asuhan keperawatan yang berkualitas dan mengatasi masalah dari pasien berdasarkan kebutuhan pasien. Adapun komponen awal proses asuhan keperawatan yakni pengkajian. Pelaksanaan proses asuhan keperawatan secara umum dapat bertujuan untuk menghasilkan asuhan keperawatan yang berkualitas sehingga berbagai masalah kebutuhan pasien dapat teratasi. Adapun komponen awal dalam keperawatan adalah pengkajian. Pengkajian keperawatan merupakan kegiatan pengumpulan data- data atau mendapatkan data yang akurat. Adapun yang dilakukan di tahap pengkajian yaitu pengumpulan data, validasi data dan klasifikasi pola atau masalah (Hidayat, 2021).

Menurut (WHO, 2021) sebanyak 1,2 juta anak-anak menderita tuberculosis Adapun penyebab penyakit TB paru yakni bakteri atau kuman *Mycobakterium tuberculosis* dan penyebaran bakteri ini melalui udara atau lewat udara. Tingginya kasus tuberculosis disebabkan karena penularan bakteri Tb melalui udara Pengkajian dilakukan diruang perawatan anak Al-Kautsar RSUD Haji Makassar pada tanggal 16 Januari 2023 pukul 11.00 WITA. Pengkajian ini dilakukan pada An S dan ditambah data subjektif dari

keluarga An S berjenis kelamin laki-laki usia 11 tahun. Adapun diagnosis medis pada An S adalah TB Paru (Tuberkulosis). Pasien mengeluh sesak dan batuk disertai lendir sejak An S masuk ke rumah sakit dengan keluhan sesak sejak \pm 1 bulan yang lalu. Keluarga pasien mengatakan pasien kesulitan mengeluarkan dahak, pasien mengeluh ada lendir di tenggorokan, pasien tampak sering batuk.

Dari gejala yang dikeluhkan An S sesuai dengan teori dalam jurnal (Tamara *et al.*, 2022) yang menyatakan bahwa Salah satu gejala Tuberkulosis yang mirip dengan penyakit lain adalah sesak napas. Pada TB paru ringan pasien belum merasakan sesak napas. Penyakit TB memiliki dijuluki “*The Great Imitator*” yaitu penyakit yang memiliki kemiripan dengan berbagai penyakit lain dan gejalanya hampir sama. Selain sesak gejala yang hampir sama yaitu lemah dan demam . Batuk adalah salah satu gejala yang paling sering dikeluhkan pasien.

Berdasarkan 14 kebutuhan dasar manusia yang telah dijelaskan oleh Henderson ada point yang berkaitan dengan penelitian ini yakni bernapas normal. Sedangkan pada penderita TB paru pasien tidak bisa bernapas secara normal. Berdasarkan data biografi menurut (Asman *et al.*, 2022) pasien dengan TB Paru memiliki riwayat penyakit sebelumnya yaitu TB dan pernah melakukan pengobatan serta riwayat anggota TB. Berdasarkan pengkajian pada An S yaitu keluarga pasien tidak menjelaskan secara detail pengobatan yang pernah dilakukan. Didapatkan kakek pasien mempunyai riwayat penyakit sesak.

Menurut (Utama, 2018) manifestasi klinis pada pasien tb dengan gejala respiratorik (sesak, batuk, batuk berdarah dan nyeri pada dada). Gejala sistemik (anoreksia, demam, keringat tengah malam, terjadi penurunan berat badan dan malaise). Gejala TB ekstra paru semakin parah seperti batuk darah, muntah darah dan epistaksis. Dari kasus An S telah menunjukkan tanda dan gejala TB paru menurut (Utama, 2018), tetapi belum sampai pada gejala TB ekstra paru yaitu batuk darah. Gejala respiratorik yang dirasakan An S dari teori yaitu batuk, sesak napas. Sedangkan gejala sistemik yang dirasakan pada kasus An S yaitu anoreksia, penurunan BB dan malaise. Pada anak-anak akan sulit mengeluarkan dahaknya belum bisa batuk secara mandiri. Pada kasus An S gejala lain yang dirasakan yaitu hipersalivasi, ada pernapasan cuping hidung ada suara napas tambahan yaitu ronkhi, hasil pemeriksaan menunjukkan TB paru aktif. An S tidak dicampur dengan pasien lain karena menderita TB paru aktif.

Berdasarkan hasil pemeriksaan fisik di dapatkan masalah pada kebutuhan nutrisi yaitu data-datanya pasien mengeluh malas makan, tampak lemah, ada penurunan BB IMT 9.9 tampak bibir kering dan pecah-pecah, albumin 2.5 gr/dl, lila 11 cm dan An S terpasang NGT. Menurut (Asman *et al.*, 2022) dalam teori pengkajian keperawatan menyatakan pasien dengan TB paru akan mengeluh nafsu makan menurun, ada rasa mual dan konjungtiva anemis, pemeriksaan penunjang yaitu Hb dan albumin. Pada kasus tidak ada kesenjangan antara teori dan kasus. Keluhan pasien pada kategori nutrisi

sesuai dengan teori. Pada kasus didapatkan nilai albumin tinggi, albumin tinggi menandakan adanya penyakit infeksi.

Menurut (Asman *et al.*, 2022) cairan elektrolit menandakan adanya keluhan mual dan muntah sehingga perlu dilakukan pemeriksaan penunjang seperti pemeriksaan ureum, kreatinin dan Na, K, Cl. Pada kasus An S perawat berkolaborasi dengan tenaga kesehatan lainnya telah melakukan pemeriksaan elektrolit dan didapatkan hasil nilai natrium, kalium dan klorida rendah. (Natrium 123.7 mmol/L, Kalium 2.95 mmol/L dan Clorida 95.2 mmol/L). Terdapat kesenjangan antara teori dan kasus. Pada kasus pasien kesulitan menggerakkan ekstremitas atas dan ekstremitas bawah mengalami kelemahan. Kekuatan otot pasien lemah. Kesenjangan berikutnya An S kesulitan berbicara, An S hanya mampu menjawab pertanyaan melalui Bahasa non verbal seperti menggerakkan matanya.

Penyakit TB paru merupakan penyakit yang menyerang sistem pernapasan. Manusia bernapas melalui hidung dan menghirup oksigen masuk ke dalam tubuh. Allah menciptakan tumbuhan dengan berbagai macam manfaat. Salah satunya adalah tumbuhan hijau, pada tumbuhan hijau terdapat klorofil yang berperan dalam fotosintesis yang akan menghasilkan oksigen. Oksigen inilah yang diperukan tubuh dalam proses metabolisme. Sebagaimana dalam QS Yasin/36: 80

الَّذِي جَعَلَ لَكُم مِّنَ الشَّجَرِ الْأَخْضَرِ نَارًا فَإِذَا أَنْتُمْ مِّنْهُ تُوقِدُونَ

Terjemahnya:

“(Dialah) yang menjadikan api untukmu dari kayu yang hijau. Kemudian, seketika itu kamu menyalakan (api) darinya.” (QS Yasin/36: 80).

Dalam tafsir tahlili maksud QS Yasin/36: 80 menjelaskan kekuasaan Allah tentang tumbuhan yang menghasilkan oksigen yang diperlukan tubuh. Dalam tafsir tahlili menjelaskan Dari banyak bagian tumbuhan, salah satu yang terpenting adalah adanya kloroplas (*chloroplast*) yang terdapat pada daun. Tumbuhan akan mengubah energi matahari menjadi energi kimia, dan menyimpannya dalam bentuk nutrisi dengan cara yang khusus. Proses ini dinamakan fotosintesis (*Photosynthesis*). Sebagaimana diuraikan di atas, maka tumbuhan adalah makhluk yang sangat dan paling penting untuk kelangsungan kehidupan makhluk lainnya. Di samping menghasilkan bahan makanan, proses fotosintesa yang dilakukan tumbuhan juga menghasilkan oksigen. Oksigen adalah bahan untuk bernapas bagi semua makhluk hidup, termasuk manusia dan binatang.

Hubungan ayat ini dengan penelitian adalah manusia memiliki sistem respirasi yang sempurna ciptaannya. Salah satu komponen penting dalam proses respirasi adalah oksigen. Respirasi adalah pertukaran gas, yaitu oksigen (O_2) yang dibutuhkan tubuh untuk metabolisme sel dan karbondioksida (CO_2) yang dihasilkan dari metabolisme tersebut dikeluarkan dari tubuh melalui paru. Manusia membutuhkan oksigen untuk bernapas dan tumbuhan menghasilkan oksigen untuk manusia. Karbondioksida dibutuhkan tumbuhan untuk berfotosintesis dan manusia menghasilkan karbondioksida. Allah Swt Maha Besar atas segala ciptaannya.

Tuberkulosis merupakan penyakit menular melalui *airborne* untuk itu pasien dengan suspek atau diagnosis Tuberkulosis tidak ada pasien lain

dikamar tersebut. Sebagaimana penyakit Tuberkulosis dapat menular dengan mudah maka perlu perhatian bahwa pasien anak dengan Tuberkulosis tidak bisa di campur dengan pasien lain. Sebagaimana dalam hadist: HR Ahmad , Bukhari Muslim, Abu Huraira:

قَالَ النَّبِيُّ صَلَّى اللَّهُ عَلَيْهِ وَسَلَّمَ لَا يُورِدَنَّ مُمْرِضٌ عَلَى مُصِحِّحٍ

Artinya:

“Janganlah bercampur antara yang sakit dan yang sehat” (HR Ahmad , Bukhari Muslim, Abu Huraira).

Maksud hadist ini adalah ibarat orang memiliki untah sehat dan orang lain memiliki untah yang berpenyakit hendaknya tidak mencampur tempat minum ,makan karena alasan keselamatannya akan terganggu. Hal ini juga diterapkan di kehidupan sehari-hari. Hendaknya pasien dengan TB paru perlu ruangan sendiri.

5.1.2 Diagnosis keperawatan

Berdasarkan hasil pengkajian yang sudah dilakukan adapun keluhan utama An S yaitu bersihan jalan napas tidak efektif, Menurut (Tim Pokja SDKI, 2017) bersihan jalan napas tidak efektif adalah kondisi seseorang tidak mampu membersihkan sekret yang ada di jalan napasnya dalam upaya mempertahankan jalan napas agar tetap paten sedangkan menurut (Black *et al.*, 2022) produksi mukus dan spasme jalan dapat menyulitkan untuk menjamin kepatenan jalan napas. Data subjektif yaitu pasien mengeluh sesak, pasien mengeluh ada lendir di tenggorokannya, keluarga pasien mengatakan pasien kesulitan mengeluarkan dahak. Sedangkan data objektif An S yaitu hipersalivasi ,ada pernapasan cuping hidung, gerakan dada: cepat, suara napas

tambahan: ronkhi, respirasi: 50 x/menit , suara napas tambahan ronkhi pasien tampak sering batuk. Sedangkan hasil pemeriksaan penunjang menunjukkan pemeriksaan foto thorax Kesan: efusi pleura minimal.

Dari hasil pengkajian yang telah dilakukan penulis maka ditemukan diagnosis utama pada An S adalah bersihan jalan napas tidak efektif berhubungan dengan masalah sekresi yang tertahan. Sekresi ini disebabkan karena adanya infeksi pada paru-paru yang disebabkan oleh bakteri TB paru.

Untuk diagnosis kedua yaitu defisit nutrisi berhubungan dengan faktor psikologis atau keengganan untuk makan. Data subjektifnya yaitu keluarga pasien mengatakan pasien malas makan dan selera makan kurang . Data subjektifnya yaitu pasien tampak lemah , IMT: 9.9 (Sangat kurus), tampak bibir kering dan pecah-pecah ,bibir: pucat, Pasien terpasang NGT , Lila : 11 cm. Pada pemeriksaan penunjang hasilnya yaitu albumin: 2.5 gr/dl, Natrium: 123.7 mmol/L, Kalium : 2.95 mmol/L, Clorida : 95.2 mmol/L.

Berdasarkan hasil pengkajian masalah keperawatan yang kedua adalah defisit nutrisi. Gejala penurunan berat badan paling banyak di temukan pada anak-anak.Hal ini disebabkan karena asupan makanan berkurang karena pasien TB akan kehilangan nafsu makan dan sering mual dan sakit perut. Pasien TB mengalami penurunan berat badan karena tubuhnya melawan bakteri bisa jadi juga Karena nafsu nafsu makan menurun (Hariati *et al.*, 2022).

Selanjutnya, masalah keperawatan ketiga yaitu masalah gangguan mobilitas fisik berhubungan dengan adanya penurunan kekuatan otot. Adapun

data subjektifnya adalah keluarga pasien mengatakan pasien tidak bisa menggerakkan tangan kiri. Data objektif An S yaitu tampak kesulitan bergerak, pasien dibantu keluarga mengganti pakaian, duduk, mengambil minum, makan dan mengganti popok, tonus otot lemah, kekuatan otot menurun, pasien total care. Gangguan mobilitas fisik karena pasien *bedrest* terlalu lama dan adanya penurunan kekuatan otot. Hal ini disebabkan karena penurunan sistem kekebalan tubuh. Akibatnya badan akan merasa lemas terus menerus.

Masalah keperawatan yang keempat adalah Gangguan komunikasi verbal berhubungan dengan hambatan individu. Adapun data subjektif pada kasus An S yaitu Keluarga pasien mengatakan kalau ingin sesuatu menggunakan bahasa tubuh (non verbal), sedangkan data objektif pada kasus ini adalah pasien tidak mampu berbicara, pasien tampak memperhatikan dan mendengarkan lawan bicara dan pasien tampak tidak mampu menggunakan bahasa verbal.

Berdasarkan kasus An S terdapat kesenjangan antara diagnosis keperawatan yang ada di teori dan An S. Diagnosis keperawatan yang ada pada An S tidak ada di penyimpangan KDM yaitu diagnosis gangguan mobilitas fisik dan gangguan komunikasi verbal.

5.1.3 Intervensi keperawatan

Berdasarkan hasil analisis ditemukan masalah keperawatan utama pada An S adalah bersihan jalan napas tidak efektif. Intervensi keperawatan yang diberikan adalah manajemen jalan napas dengan tindakan observasi: monitor pola napas (seperti frekuensi, kedalaman dan usaha napas), monitor apakah

terdapat bunyi napas tambahan, monitor jumlah sputum. Terapeutik: memberikan posisikan semi fowler / fowler, berikan oksigen, berikan nebulisasi, berikan terapi aromaterapi *Essential oil peppermint* sebagai intervensi EBPN. Edukasi: ajarkan cara batuk efektif. Kolaborasi: pemberian obat-obat tuberkulosis seperti bronkodilator, ekspektoran, mukolitik jika perlu (Tim Pokja SIKI, 2018).

5.1.4 Implementasi keperawatan

Implementasi yang sudah dilakukan pada An S telah sesuai dengan intervensi keperawatan sebelumnya disusun. Implementasi keperawatan dilakukan selama 3 hari berturut-turut yaitu selasa 17/01/2023, rabu 18/01/2023, dan jum'at 21/01/2023. Adapun implementasi yang dilakukan yaitu observasi: memonitor pola napas pada hari pertama implementasi pasien tampak sesak dan bernapas menggunakan otot bantu napas. frekuensi napas 50x/menit. Hari kedua sesak mulai berkurang frekuensi napas 48 x/menit hari ketiga pola napas pasien tampak membaik, sesak berkurang frekuensi napas 40 x/menit.

Tindakan terapeutik yang diberikan adalah memposisikan semi fowler hasilnya selama 3 hari pasien dibantu keluarga posisi semi fowler maupun fowler. memberikan nebulisasi setelah itu memberikan terapi aromaterapi *Essential oil peppermint*. berdasarkan dari hasil penelitian (Amelia *et al.*, 2018) menyatakan terdapat pengaruh antara aromaterapi *peppermint* pada masalah keperawatan yakni bersihan jalan napas tidak efektif pada pasien anak. Adapun hasil dari pemberian intervensi ini adalah pada hari pertama An

S tidak nyaman frekuensi napas setelah diberikan terapi pada hari pertama berkurang menjadi 44 x/menit, dan sputum keluar sebanyak ± 2 cc. hari kedua frekuensi napas setelah diberikan terapi 40 x./menit. Keluarga mengatakan lendir/sputum sudah keluar, hari ketiga frekuensi napas setelah terapi 34 x/menit sesak pasien berkurang, tidak produksi sputum berkurang. Berbagai upaya telah dilakukan yang dituangkan kedalam intervensi keperawatan, salah satu upaya yang dapat dilakukan yakni pemberian aromaterapi *Essential oil peppermint* caranya yaitu dengan aromaterapi dituang kedalam air kemudian memasukkan ke alat *diffuser* dengan metode penguapan. Kandungan yang terpenting adalah mint atau menthol.

Edukasi: mengajarkan pasien batuk efektif. Hari pertama pasien tidak mengerti dan tidak tau melakukan batuk efektif dan tampak pasien sering batuk tetapi tidak mengeluarkan sputumnya. Hari kedua pasien sudah bisa batuk efektif dan gejala batuk-batuk berkurang. Hari ketiga pasien sulit mengeluarkan lendirnya pasien tidak bisa batuk. Tindakan kolaborasi: memberikan obat cefatoxime 730 mg, gentamycin 35 mg.

Al-Qur'an dan Sunnah memperhatikan kepada umat islam dalam menjaga kesehatan dan menyembuhkan penyakit. Rasulullah telah mengajarkan berbagai cara menjaga kesehatan dan cara menyembuhkan penyakit sesuai dengan hadist dan Sunnah. Rasulullah telah mengajarkan cara berikhtiar dengan cara halal dan diridhai.

Sebagaimana firman Allah dalam QS Asy-Syu'ara ayat /26: 80

وَإِذَا مَرِضْتُ فَهُوَ يَشْفِينِ^٧

Terjemahnya:

“Dan apabila aku sakit, maka Dia-lah yang menyembuhkan aku” (QS Asy-Syu’ara ayat /26: 80).

Dalam tafsir Tahlili menjelaskan Ayat ini menjelaskan bahwa Allah yang menyembuhkan manusia apabila ia sakit. Allah berkuasa menyembuhkan penyakit apa saja yang diderita oleh seseorang. Meskipun begitu, manusia juga harus mencari tahu cara untuk memperoleh kesembuhan itu. Imam Jamāluddīn al-Qāsimī dalam tafsirnya menguraikan bahwa ayat ini menggambarkan tata susila seorang hamba Allah kepada Khaliknya. Sebab penyakit itu kadang-kadang akibat dari perbuatan manusia sendiri, umpamanya disebabkan oleh pelanggaran terhadap norma-norma kesehatan, atau pola hidup sehari-hari, maka serangan penyakit terhadap tubuh tidak dapat dielakkan. Sebaliknya yang berhak menyembuhkan penyakit adalah Allah semata. Bila orang sakit merasakan yang demikian waktu ia menderita sakit, maka ia akan menghayati benar nikmat-nikmat Allah setelah ia sembuh dari penyakit tersebut. Kenyataan memang membuktikan, kebanyakan manusia terserang penyakit disebabkan kurang memperhatikan norma-norma kesehatan yang berlaku. (Kemenag, 2021).

Disebutkan dalam Hadis Shahih riwayat imam Bukhari, bahwa Rasulullah SAW Bersabda:

مَا أَنْزَلَ اللَّهُ دَاءً إِلَّا أَنْزَلَ لَهُ شِفَاءً

Artinya:

“Tidaklah Allah menurunkan penyakit kecuali dia juga menurunkan penawarnya”. (HR Bukhari)

Hubungan ayat dan hadist dengan penelitian yaitu ketika seseorang terserang penyakit seperti Tuberkulosis maka Allah memiliki kehendak menyembuhkan akan tetapi harus disertai dengan doa dan usaha dari kita. Usaha yang dimaksud seperti menjalani perawatan dan pengobatan 6 bulan pada penderita TB. Saat seseorang dengan sabar menjalani pengobatan maka orang tersebut akan sembuh dengan seizin Allah Swt.

Untuk itu saat kita sakit kita tidak boleh berputus asa karena ada Allah sebagai penyembuh. Saat sakit kita juga harus berusaha untuk sembuh caranya yaitu dengan mencari pelayanan kesehatan. Selain itu penderita Tuberkulosis harus menjaga perilaku dan gaya hidup agar sakit yang diderita tidak semakin parah.

5.1.5 Evaluasi keperawatan

Setelah melakukan tindakan keperawatan selama 3 hari dengan memberikan intervensi manajemen jalan napas maka adapun evaluasi yang didapatkan diagnosis bersihan jalan napas sudah teratasi. Pada saat pengkajian frekuensi napas 50x/menit, implementasi hari pertama frekuensi napas 44 x/menit, hari kedua 40 x/menit dan hari ketiga 34x/menit.

Walaupun masalah keperawatan bersihan jalan napas teratasi terdapat perbedaan signifikan ada penurunan frekuensi napas, dan pasien sudah tidak sesak seperti hari pertama pengkajian dan hari pertama implementasi. Setelah diberikan intervensi sekret pasien keluar.

Berikut adalah diagram evaluasi frekuensi pernapasan selama 3 hari sebelum dan setelah pemberian Aromaterapi *Essential Oil Peppermint*

5.1 Grafik Evaluasi Frekuensi Pernapasan

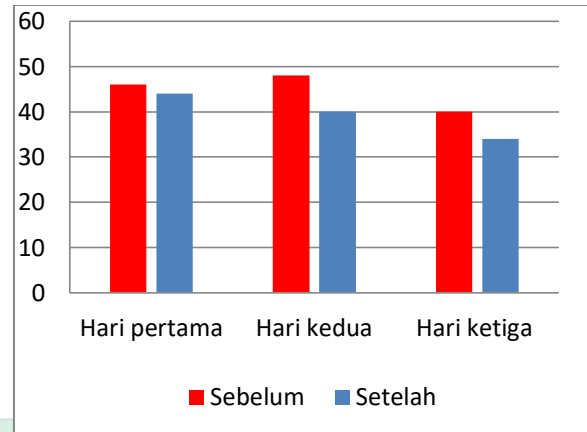

5.2 Analisis Intervensi EBPN

Berdasarkan analisis intervensi keperawatan dari masalah utama bersihan jalan napas tidak efektif dengan memberikan intervensi berdasarkan EBPN dengan melakukan pemberian aromaterapi *Essential oil peppermint*. Terapi ini dilakukan selama 15-20 menit. Intervensi yang dilakukan dengan kolaborasi salah satunya adalah pemberian nebulizer. Nebulizer berguna untuk melegakan dan membantu pengeluaran lendir atau sekret disaluran pernapasan. Sedangkan tindakan keperawatan yang mandiri dengan terapi komplementer yang dapat dilakukan oleh perawat adalah pemberian aromaterapi *Essential oil peppermint* dengan metode uap. Prinsip intervensi ini sama dengan terapi nebulizer yaitu dengan cara uap dihirup. Inhalasi daun mint.

Daun mint dipercaya dapat menurunkan masalah sesak napas sebab didalam daun mint mengandung aroma methol yang berfungsi sebagai anti

inflamasi sehingga dapat membebaskan saluran pernapasan (Silitonga *et al.*, 2020).

Berdasarkan hasil penelitian (Setianto, Utami, & Ayubbana, 2021) mendapatkan hasil yaitu penerapan intervensi aromaterapi *Essential oil peppermint* menunjukkan bahwa sebelum dan setelah melakukan penerapan intervensi ini pasien mengalami penurunan frekuensi pernapasan, dan dapat disimpulkan bahwa aromaterapi *Essential oil peppermint* dapat digunakan sebagai terapi non farmakologi untuk membantu mengurangi gejala sesak pada pasien Tuberkulosis paru. Penelitian yang dilakukan (Amelia *et al.*, 2018) didapatkan hasil ada pengaruh pemberian aromaterapi *peppermint* diperoleh nilai p -value $0,002 < 0,005$ yang berarti artinya terdapat pengaruh antara aromaterapi *peppermint* dengan masalah bersihan jalan napas tidak efektif yang dilakukan pada anak yang berusia 1 hingga 5 tahun dengan diagnosis medis bronkopneumonia.

Menurut (Hutabarat *et al.*, 2019) berdasarkan hasil uji statistic *T-Independent* diperoleh hasil data p value $0.000 < 0.05$ hal ini menunjukkan terdapat pengaruh antara inhalasi sederhana yang menggunakan daun mint pada penurunan frekuensi napas atau sesak napas pada pasien-pasien yang menderita penyakit tuberkulosis. Menurut (Nurhayati *et al.*, 2021) berdasarkan analisis jurnal yang telah di telaah sebanyak 5 jurnal ditemukan bahwa hasil penelitian ini adalah intervensi aromaterapi *peppermint* untuk mengurangi sesak nafas pada penderita TB Paru Perawatan ini efektif untuk mengurangi sesak nafas pada penderita tuberkulosis paru.

Essential Oil peppermint menggunakan metode penguapan dengan alat yang digunakan adalah *Difusser*. Adapun kandungan dari *peppermint* itu sendiri adalah terdapat menthol. Adapun kandungan lainnya yakni sebanyak 30% sampai 40% mengandung menthol, 17% sampai 35% mengandung menthone, 5% hingga 13% mengandung menthylacetat, 2% sampai 5% mengandung limonene dan 2,5% sampai 4% mengandung neomenthol. Kandungan menthol yang ada didalam *essential oil peppermint* membantu dalam mengobati infeksi akibat serangan bakteri, sebab *essential oil peppermint* mempunyai sulfat antibakteria. Untuk melegakan pernapasan dapat menghirup *essential oil* secara langsung atau dengan menggunakan diffuser yang pada prinsipnya sama menghirup uap yang bercampur *essential oil peppermint* (Amelia et al., 2018).

Ketidakmampuan anak-anak mengeluarkan sekret secara mandiri membutuhkan alternative lain untuk membantu anak anak dalam mengeluarkan sekret di jalan napasnya. Dengan pemberian terapi aromaterapi *essential oil peppermint* akan membantu anak-anak mengeluarkan sekret yang tertumpuk di jalan napas.

Essential oil peppermint berasal dari tanaman daun mint. Daun mint merupakan salah satu tanaman yang termasuk ke dalam *Family Lamiaceae*. Adapun nama latinnya *Mentha Piperita*. Tanaman ini sudah banyak digunakan sebagai bahan baku minuman, obat herbal bahkan industry permen (Budiati, 2022).

Tumbuhan obat adalah sejenis makhluk hidup yang tumbuh dan mempunyai fungsi untuk menyembuhkan penyakit. Al-Qur'an menegaskan

bahwasannya tumbuhan adalah anugerah khusus yang Allah berikan kepada manusia. Bagian tumbuhan yang dapat dimanfaatkan sebagai obat adalah bagian daun, batang, akar, rimpang, bunga, buah dan bijinya, sebagaimana yang tercantum dalam QS Asy-Syu'ara/26: 7

أَوَلَمْ يَرَوْا إِلَى الْأَرْضِ كَمْ أَنْبَتْنَا فِيهَا مِنْ كُلِّ زَوْجٍ كَرِيمٍ

Terjemahnya :

Apakah mereka tidak memperhatikan bumi, betapa banyak Kami telah menumbuhkan di sana segala jenis (tanaman) yang tumbuh baik? (QS Asy-Syu'ara/26: 7).

Dalam tafsir Tahlili terkait QS Asy-Syu'ara/26: 7 yakni Kemudian Allah mencela orang-orang kafir yang tidak mau mempergunakan akal pikiran mereka untuk memperhatikan bahwa apa yang terjadi di alam ini menunjukkan kekuasaan Allah. Orang kafir itu memang tidak memperhatikan berbagai macam tumbuh-tumbuhan yang beraneka warna, masing-masing mempunyai kekhususan sendiri baik daun, bunga, dan buahnya. Padahal semuanya tumbuh di tanah yang sejenis dan diairi dengan air yang sama, tetapi menghasilkan buah-buahan yang berlainan bentuk, warna, dan rasanya. Tidakkah yang demikian itu menunjukkan kekuasaan dan kebijaksanaan Pencipta-Nya? Namun kalau hati sudah tertutup perasaan sombong dan takabur, pikiran sudah dipengaruhi oleh ketamakan untuk memperoleh pangkat, kedudukan, dan kekayaan, maka tertutuplah semua jalan untuk mencapai kebenaran (Kemenag, 2021).

Pada tafsir kemenang menjelaskan betapa banyak Kami tumbuhkan di bumi itu berbagai macam pasangan tumbuh-tumbuhan yang baik dan membawa banyak sekali kemanfaatan bagi manusia. Bukankah itu pertanda atas kekuasaan Allah, dan anugerah-Nya yang tak terhingga kepada manusia (Kemenag, 2021).

Maksud ayat dengan penelitian yaitu Allah menciptakan tumbuh-tumbuhan dengan berbagai manfaat, salah satunya dapat dijadikan obat. Ini menunjukkan bahwa Allah maha besar dan maha kuasa. Orang beriman akan selalu bersyukur dengan segala ciptaannya.

Daun mint (*Mentha Piperita L* merupakan salah satu tanaman aromatic penghasil minyak atsiri . Daun mint merupakan tanaman yang tergolong kelompok tanaman merambat ke samping. Setelah usia tanaman 3 bulan, daun mint biasanya merebah ke tanah. Tanaman ini tergolong tanaman semak karena tinggi tidak lebih dari satu jengkal. Sebagaimana yang tercantum pada QS Al-An'am/6: 141

وَهُوَ الَّذِي أَنْشَأَ جَنَّاتٍ مَّعْرُوشَاتٍ وَغَيْرَ مَعْرُوشَاتٍ وَالنَّخْلَ وَالزَّرْعَ مُخْتَلِفًا أُكْلُهُ
وَالزَّيْتُونَ وَالرِّمَّانَ مُتَشَابِهًا وَغَيْرَ مُتَشَابِهٍ كُلُوا مِنْ ثَمَرِهِ إِذَا أَثْمَرَ وَآتُوا حَقَّهُ يَوْمَ
حَصَادِهِ وَلَا تُسْرِفُوا إِنَّهُ لَا يُحِبُّ الْمُسْرِفِينَ

Terjemahnya:

“Dialah yang menumbuhkan tanaman-tanaman yang merambat dan yang tidak merambat, pohon kurma, tanaman yang beraneka ragam rasanya, serta zaitun dan delima yang serupa (bentuk dan warnanya) dan tidak serupa (rasanya). Makanlah buahnya apabila ia berbuah dan berikanlah haknya (zakatnya) pada waktu memetik hasilnya. Akan tetapi, janganlah berlebih-lebihan. Sesungguhnya Allah tidak menyukai orang-orang yang berlebih-lebihan”(QS Al-An'am/6: 141)

Dalam tafsir Tahlili QS Al-An'am/6: 141 dengan ayat ini, Allah menegaskan bahwa Dialah yang menciptakan kebun-kebun yang menjalar dan yang tidak menjalar tanamannya. Dialah yang menciptakan pohon kurma dan pohon-pohon lain yang buahnya beraneka ragam bentuk warna dan rasanya. Seharusnya hal itu menarik perhatian hamba-Nya dan menjadikannya beriman, bersyukur dan bertakwa kepada-Nya. Dengan pohon kurma saja mereka telah

mendapat berbagai macam manfaat. Dalam tafsir kemenang ayat ini menjelaskan Pada ayat-ayat ini Allah menjelaskan lagi nikmat dan karunia-Nya yang diberikan kepada hambaNya. Dan Dialah, Allah, yang menjadikan dua jenis tanaman, yaitu tanaman-tanaman yang merambat dan yang tidak merambat. Allah pun menciptakan untuk manusia berbagai macam pepohonan seperti pohon kurma, tanaman yang beraneka ragam rasanya, zaitun dan delima yang serupa (bentuk dan warnanya) dan tidak serupa (rasanya). Wahai manusia! Makanlah buahnya apabila ia berbuah dan jangan lupa berikanlah haknya, berupa zakat, pada waktu memetik hasilnya, tapi janganlah berlebih-lebihan (Kemenag, 2021).

Maksud ayat ini dengan penelitian adalah telah menciptakan Allah telah menciptakan berbagai jenis tumbuhan dengan banyak manfaat dan menciptakan tanaman yang merambat dan tidak merambat. Tumbuhan daun mint merupakan tanaman yang merambat hal ini sama dengan penjelasan QS Al-An'am/6: 141 yang menjelaskan tentang tanaman merambat.

5.3 Keterbatasan

Keterbatasan dalam penelitian ini adalah tidak bisa melihat secara langsung efek dari aromaterapi *essential oil peppermint* tanpa pemberian obat dan tindakan lain. karena pasien dibantu dengan obat bahkan nebulisasi. Hal ini terjadi karena pasien di rumah sakit harus mematuhi program pengobatan yang telah diberikan.

BAB VI

KESIMPULAN

6.1 Kesimpulan

- a. Pengkajian keperawatan yang didapatkan pada pasien dengan TB paru atau Tuberkulosis yaitu: hipersalivasi, ada pernapasan cuping hidung, gerakan dada: cepat, suara napas tambahan: ronkhi, respirasi: 50 x/menit, suara napas tambahan ronkhi pasien tampak sering batuk. Sedangkan hasil pemeriksaan penunjang menunjukkan pemeriksaan foto thorax Kesan: efusi pleura minimal, keluarga pasien mengatakan pasien kesulitan mengeluarkan dahak. pasien mengeluh ada lendir di tenggorokannya, pasien mengeluh sesak.
- b. Diagnosis keperawatan utama pada pasien dengan TB paru atau Tuberkulosis yaitu masalah keperawatannya adalah bersihan jalan napas tidak efektif
- c. Intervensi keperawatan yang dilakukan pada pasien dengan masalah TB paru atau Tuberkulosis yaitu dengan intervensi aromaterapi *essential oil peppermint*
- d. Implementasi keperawatan yang telah dilakukan pada pasien dengan diagnosis medis TB paru dengan masalah keperawatan utama yaitu bersihan jalan napas tidak efektif teratasi.
- e. Setelah dilakukan pemberian aromaterapi *essential oil peppermint* dengan metode uap pada pasien anak dengan diagnosis medis TB

paru didapatkan hasil bersihan jalan napas teratasi yaitu lendir atau sputum keluar sesak pasien berkurang, dan frekuensi napas berkurang dari 50 x/menit menjadi 34 x/menit dalam waktu 3x 24 jam. Maka dapat disimpulkan bahwa implementasi yang diberikan kepada pasien yang mengalami TB paru mengatasi masalah yang ada pada pasien.

6.2 Saran-Saran

6.2.1 Bagi Mahasiswa

Pada saat sebelum memberikan aromaterapi *essential oil peppermint* sebaiknya melakukan *informed consent* kepada keluarga karena pasien kita anak-anak yang tidak terlepas dari pengawasan orang tua. Memberikan penjelasan kepada keluarga pemberian aromaterapi *essential oil peppermint* dapat dilakukan di rumah.

6.2.2 Bagi perawat

Pasien yang tengah menjalani pengobatan di rumah sakit pasti telah mendapatkan terapi farmakologi untuk dapat meningkatkan kenyamanan dan reaksi hospitalisasi pasien anak hendaknya memberikan inovasi baru seperti pemberian aromaterapi *essential oil peppermint*.

DAFTAR PUSTAKA

- Amelia, S., Oktorin, R., & Astuti, N. (2018). Aromaterapi Peppermint Terhadap Masalah Keperawatan Ketidakefektifan Bersihan Ja;an Npas Anak dengan Bronkopneumonia. *Real In Nursing Journal*, 1(2).
- Asman, A., Ajani, A. T., Armiyati, Y., Arsa, P. S. A., & Erlina, L. (2022). *Asuhan Keperawatan Sistem Pernapasan Berbasis SDKI, SLKI, SIKI*. Media Sains Indonesia.
https://books.google.co.id/books/about/Asuhan_Keperawatan_Sistem_Pernapasan_Ber.html?id=96qIEAAAQBAJ&printsec=frontcover&source=gb_mobile_entity&hl=en&newbks=1&newbks_redir=0&gboemv=1&gl=ID&redir_esc=y#v=onepage&q&f=false
- Black, J. M., Hawks, J. H., & Jumaiyah, Wati. (2022). *Keperawatan Medikal Bedah*. Elsevier.
- Budiati. (2022). *Sukses Budidaya Tanaman Mint yang Banyak Manfaat*. Elementa Agro Lestari.
https://www.google.co.id/books/edition/Sukses_Budidaya_Tanaman_Mint_yang_Banyak/bRN_EAAAQBAJ?hl=en&gbpv=1&dq=tanaman+mint+adalah&pg=PA2&printsec=frontcover
- Handayani, I., & Sumarni. (2021). *Tuberkulosis*. NEM.
https://books.google.co.id/books?id=gJpjEAAAQBAJ&dq=tbc+pada+anak+di+Sulawesi+selatan&lr=&hl=id&source=gbs_navlinks_s
- Hariati, Ningsih, O. S., Solehudin, Faizah, A., Sari, S. M., Achmad, V. S., Sugiharno, R. T., Utama, Y. A., Wasilah, H., Tondok, S. B., & Kismiyati, N. R. (2022). *Keperawatan Medikal Bedah*. PT Global Eksekutif Teknologi.
- Hidayat, A. A. (2021a). *Proses Keperawatan: Pendekatan NANDA, NIC, NOC dan SDKI*. Health Book Publishing.
- Hidayat, A. A. (2021b). *Studi Kasus Keperawatan Pendekatan Kualitatif* (1st ed.). Health Book Publishing.
- Hutabarat, V., Sitepu, S. A., & Sinambela, M. (2019). Pengaruh Inhalasi Sederhana Menggunakan Aromaterapi Daun Mint (*Mentha Piperita*) Terhadap Penurunan Sesak Nafas Pada Pasien Tuberculosis Paru di Puskesmas. *Jurnal Pendidikan Kabinandan & Kespro*, 2(1).
- Kemenag. (2021). *Qur'an Kemenag*. <https://quran.kemenag.go.id/>

- Kemendes RI. (2022). *Mengenal Gejala TBC Pada Anak*. Kementerian Kesehatan Direktorat Promosi Kesehatan Dan Pemberdayaan Masyarakat. <https://promkes.kemkes.go.id/mengenal-gejala-tbc-pada-anak>
- Kemendes RI. (2023). *Dashboard Tuberkulosis Indonesia*. <https://tbindonesia.or.id/pustaka-tbc/dashboard/>
- Menkes RI. (2016). *Peraturan Menteri Kesehatan Republik Indonesia Nomor 67 Tahun 2016*.
- Muharam, T., Sudirman, A. A., & Modjo, D. (2023). Faktor Risiko Kejadian Tuberkulosis Pada Anak Di RSUD Toto Kabila. *Jurnal Inovasi Riset Ilmu Kesehatan*, 1(2).
- Nurhayati, N., Supriantini, E., & Lindayani, L. (2021). Effectiveness Of Peppermint Aromatherapy to Minimize Shortness of Breath in Patient with Pulmonary Tuberculosis. *Jurnal Ilmiah Keperawatan*, 7(1).
- Purwati, I., Gobel, F. A., & Mahmud, N. U. (2023). Faktor Risiko Kejadian TB Paru di Wilayah Kerja Puskesmas Kaluku Bodoa Kota Makassar. *Journal Of Muslim Community Health (JMCH)*, 4(4).
- Putri, T. R., Hilmi, I. L., & Salman. (2023). Riview Artikel: Hubungan Pemberian Imunisasi BCG Terhadap Penyakit Tuberkulosis Pada Anak. *Journal Of Pharmaceutical And Sciences*, 6(1).
- Rauf, S., Appulembang, I., Sugiyarto, Nugraha, D. P., Maria, D., & Meilinda, V. (2021). *Teori Keperawatan Medikal Bedah I*. Yayasan Penerbitan Muhammad Zainil.
- Rismayanti, Nyomba, M. A., Ansariadi, A., & Devana, A. T. (2023). Analisis Determinan Tuberkulosis di Kota Makassar. *The Indonesian Journal of Health Promotion*, 6(2).
- Risnah, & Irwan, M. (2021). *Falsafah dan Teori Keperawatan dalam Integrasi Keilmuan*. Alauddin University Press.
- RSU Banjarmasin. (2018). *Tuberkulosis (TBC)*. Pemerintah Kota Banjar Provinsi Jawa Barat Badan Layanan Umum Daerah Rumah Sakit Umum. <https://rsud.banjarkota.go.id/artikel-kesehatan/tuberkulosis-tbc/>
- Safitri, R. D. (2022). *Asuhan Keperawatan Nyeri Akut Pada Ny S dengan Cepalgia di Rs Universitas Tanjungpura Pontianak* [Sekolah Tinggi Ilmu Keperawatan Muhammadiyah Pontianak]. https://repo.stikmuhtk.ac.id/jspui/bitstream/123456789/258/1/KIA_RADIT_A_DWI_SAFITRI.pdf

- Sari, D. P. Y., & Musta'in, M. (2022). Gambaran Pengelolaan Bersihan Jalan Napas Tidak Efektif pada Anak dengan Pneumonia di Desa Jatihadi Kecamatan Sumber. *Journal of Holistics and Health Sciences*, 4(1).
- Sembiring, S. (2019). *Indonesia Bebas Tuberkulosis*. CV Jejak Anggota IKAPI.
- Setianto, D., Utami, I. T., & Ayubbana, S. (2021). Pengaruh Aroma Terapi Esensial Oil Peppermint Terhadap Penurunan Respiratory Rate Pada Pasien Tuberkulosis Paru. *Journal Cendekia Muda*, 1(2).
- Setianto, D., Utami, I. T., Ayubbana, S., Keperawatan, A., Wacana, D., & Nafas, S. (2021). PENGARUH AROMATERAPI ESSENTIAL OIL PAPPERMINT TERHADAP PENURUNAN RESPIRATORY RATE PADA PASIEN TUBERKULOSIS PARU THE EFFECT OF AROMA ESSENTIAL OIL PAPPERMINT THERAPY ON REDUCING RESPIRATORY RATE IN PATIENTS WITH. *Jurnal Cendekia Muda*, 1(2).
- Setyawan, D. A., Devriany, A., Huda, N., Rahmadiliyani, N., Patriyani, R. E. H., & Sulusyowati, E. C. (2020). *Buku Ajar Statistika* (1, Ed.). CV Adanu Abimata.
- Silitonga, H., Betti, C., Sihombing, T., Simangunsong, I., & Kaban, K. (2020). Pengaruh Inhalasi Sederhana Menggunakan Daun MInt (Menthepiperita) Terhadap Penurunan Sesak Napas Pada Penderita TB Paru di Lingkungan UPT Puskesmas Tandang Buhit Balige. *MANUJU: Malahayati Nursing Journal*, 2(3).
- Tamara, D. V., Nurhayati, S., & Laudiana. (2022). Penerapan Inhalasi Sederhana Menggunakan Aromaterapi Daun Mint (Metha Piperita) Terhadap Sesak Nafas Pada Pasien TB Paru. *Jurnal Cendekia Muda*, 2(1).
- Tim Pokja SDKI. (2017). *Standar Diagnosis Keperawatan Indonesia: Defenisi dan Indikator Diagnostik*. DPP PPNI.
- Tim Pokja SIKI. (2018). *Standar Intervensi Keperawatan Komunitas Indonesia: Defenisi dan Tindakan Keperawatan*. DPP PPNI.
- Tim Pokja SLKI. (2019). *Standar Luaran Keperawatan Indonesia: Defenisi dan Kriteria Hasil Keperawatan*. DPP PPNI.
- Utama, S. Y. A. (2018). *Buku Ajar Keperawatan Medikal Bedah Sistem Respirasi*. CV Budi Utama.
- Wasis. (2006). *Pedoman Riset Praktis untuk Profesi Perawat* (1, Ed.). Buku Kedokteran EGC.

WHO. (2021). Tuberculosis. *World Health Organization*.
<https://www.who.int/news-room/factsheets/detail/tuberculosis>

Wibawa, L. G. P. (2020). *Asuhan Keperawatan Pada Anak TBC (Tuberkulosis) dengan Bersihan Jalan Napas di Ruang Nussaindah Atas Rumah Sakit Umum Daerah Dr Slamet Garut*.
http://repository.bku.ac.id/xmlui/bitstream/handle/123456789/548/AKX.17.129_LUTHFI_GUSMANTO-1-80.pdf?sequence=1&isAllowed=y

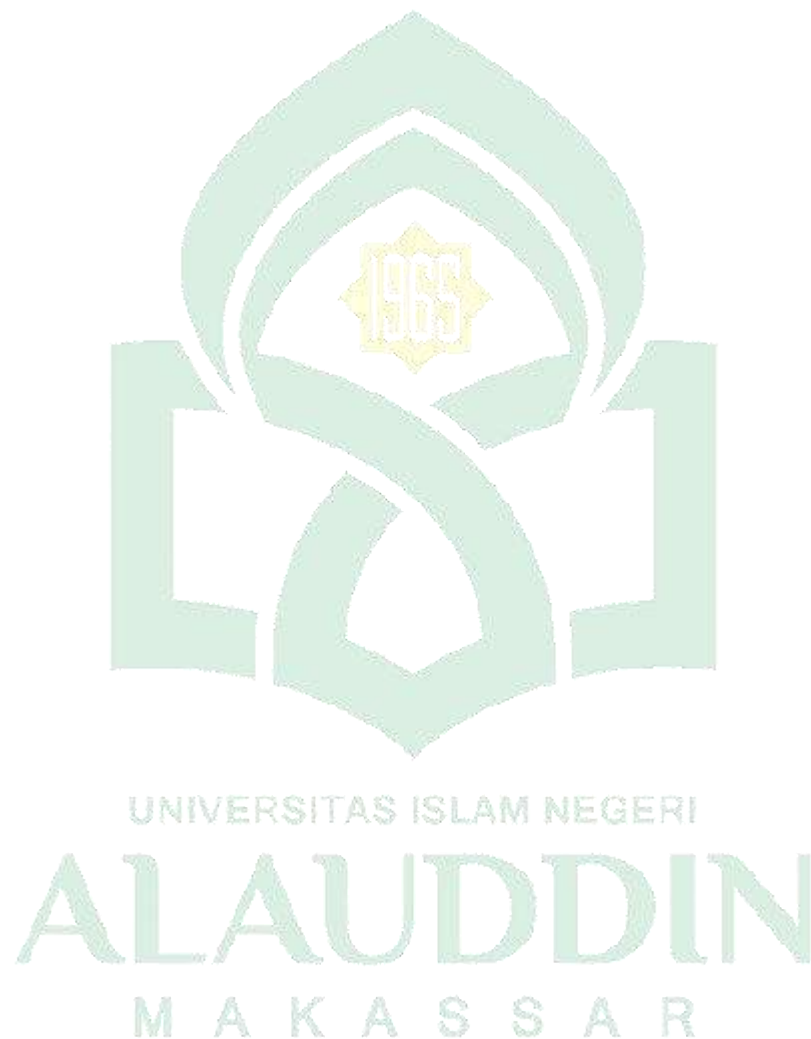



LAMPIRAN-LAMPIRAN

UNIVERSITAS ISLAM NEGERI
ALAUDDIN
M A K A S S A R

1. Patway

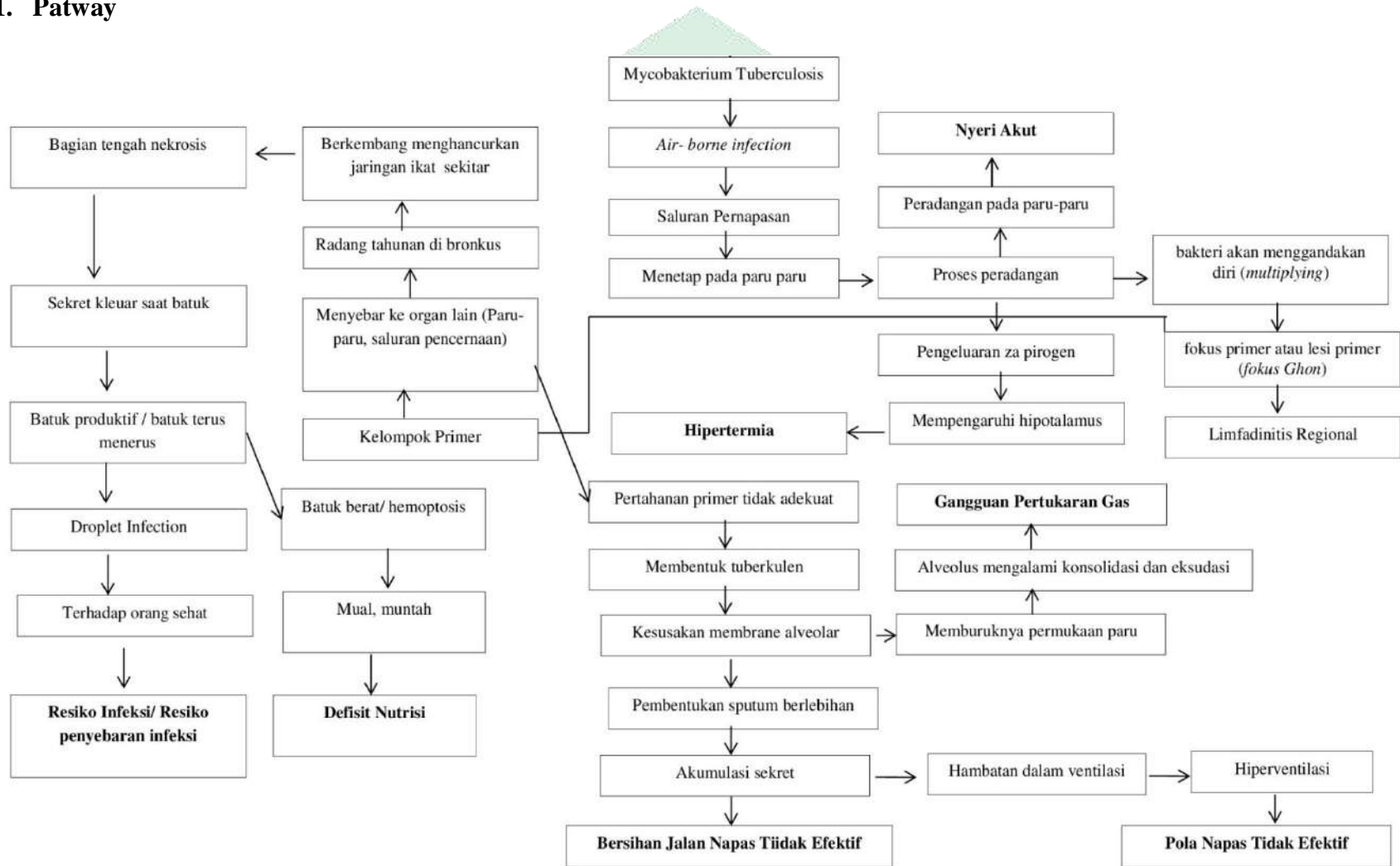

2. SOP (Standar Operasional Prosedur)

SOP (STANDAR OPERASIONAL PROSEDUR) AROMATERAPI *ESSENTIAL OIL PEPPERMINT*

 <p>UNIVERSITAS ISLAM NEGERI ALAUDDIN MAKASSAR</p>	<p>Sop Aromaterapi <i>Essential Oil Peppermint</i></p>
<p>1. Defenisi</p>	<p>Aromaterapi <i>Essential Oil Peppermint</i> adalah salah satu tindakan nonfarmakologi yang dapat digunakan untuk mengurangi sesak napas dan membuka saluran pernapasan yang fungsinya untuk melegakan pernapasan</p>
<p>2. Tujuan</p>	<ol style="list-style-type: none"> a. Mengurangi sekret di jalan napas. b. Mengurangi sesak c. Melegakan tenggorokan d. Melegakan pernapasan dan saluran pernapasan
<p>3. Indikasi</p>	<p>Pasien yang merasakan sesak nafas dan pasien yang merasakan ada sekret di jalan nafas</p>
<p>4. Kontraindikasi</p>	<p>Pasien yang mempunyai alergi terhadap komposisi did alam aromaterapi seperti kandungan menthol.</p>
<p>5. Persiapan Alat</p>	<ol style="list-style-type: none"> a. Alat inhalasi atau alat <i>difusser</i> b. Aromaterapi <i>essential oil peppermint</i>
<p>6. Prosedur Pelaksanaan</p>	<ol style="list-style-type: none"> a. Menjelaskan kepada pasien serta keluarga mengenai tujuan dan cara melakukan tindakan atau prosedur tindakan serta menanyakan persetujuan pasien dan keluarga untuk diberikan tindakan b. Mempersiapkan alat-alat dan bahan yang akan digunakan (<i>essential Oil Peppermint</i>, alat inhalasi sederhana atau uap c. Jaga privasi pasien d. Mencuci tangan dan menggunakan handscoon e. Mengatur posisi pasien dengan posisi <i>fowler</i> atau <i>semifowler</i> f. Teteskan 5-10 tetes aromaterapi kedalam alat uap/difusser yang berisi air g. Menghidupkan alat inhalasi h. Anjurkan pasien untuk menghirup aromaterapi selama 15-20 menit. i. Setelah selesai rapikan alat-alat j. Buka handscoond dan cuci tangan k. Lakukan terminasi dan evaluasi l. Lakukan dokumentasi
<p>7. Evaluasi</p>	<ol style="list-style-type: none"> a. Evaluasi perasaan pasien b. Evaluasi respon pasien

 <p>UNIVERSITAS ISLAM NEGERI ALAUDDIN MAKASSAR</p>	<p>Sop Aromaterapi <i>Essential Oil Peppermint</i></p>
	<ul style="list-style-type: none"> c. Berikan <i>reinforcement</i> positif d. Menganjurkan pasien untuk menggunakan aromaterapi kemabli e. Mengakhiri kegiatan dengan cara yang baik f. Cuci tangan
<p>8. Dokumentasi</p>	<ul style="list-style-type: none"> a. Catat kegiatan yang telah dilakukan b. Catatn respon pasien terhadap tindakan c. Dokumentasikan evaluasi tindakan : SOP d. Menuliskan nama dan paraf perawat

3. Jurnal Rujukan Utama



4. Dokumentasi



5. Dokumentasi Alat



6. Hasil Uji turnitin

KTA Desy 2_22/05/23

ORIGINALITY REPORT

7 %	8 %	3 %	6 %
SIMILARITY INDEX	INTERNET SOURCES	PUBLICATIONS	STUDENT PAPERS

PRIMARY SOURCES

1	repositori.uin-alauddin.ac.id Internet Source	5 %
2	septiamega30.wordpress.com Internet Source	1 %
3	Submitted to State Islamic University of Alauddin Makassar Student Paper	1 %
4	refinadewianggraeni.blogspot.com Internet Source	1 %

Exclude quotes: Off Exclude matches: < 1%

Exclude bibliography: On

UIN ALAUDDIN
MAKASSAR

DAFTAR RIWAYAT HIDUP



Desy, tempat tanggal lahir Makassar, 23 Februari 2000, nama orang tua, ayah saya Drs. Karim dan Ibu Husniati S.Ag, saya anak ke 2 dari 2 bersaudara. Penulis menempuh pendidikan di Sekolah Dasar (SD) Impres Je'netallasa lulus tahun 2012, melanjutkan pendidikan di sekolah Menengah Pertama (SMP) Askari Palangga lulus tahun 2015, dan melanjutkan pendidikan di sekolah Menengah Atas (SMA) Negeri 2 Gowa lulus tahun 2018.

Terdaftar sebagai mahasiswa Jurusan Keperawatan pada tahun 2018-2022 dan melanjutkan profesi Ners UIN Alauddin Makassar pada tahun 2022 Selama menjadi mahasiswa penulis bergabung dalam beberapa organisasi internal maupun eksternal kampus. Pernah bergabung di Himpunan Mahasiswa Jurusan Keperawatan (HMJ) UIN Alauddin Makassar, Sanggar Seni Rufaidah HMJ Keperawatan UIN Alauddin Makassar, *Volunter Nurse of Alauddin* (VENA) HMJ Keperawatan UIN Alauddin Makassar, Riset UKM RITMA (Riset Keilmuan dan Kemitraan Masyarakat) UIN Alauddin Makassar. Prinsip hidup yang selalu di pegang oleh penulis: “Kalau bukan hari ini kapan lagi, selalu evaluasi diri, *Be Better*”.

ALAUDDIN
M A K A S S A R