

**SKRINING FITOKIMIA DAN ANALISIS KUALITATIF  
KROMATOGRAFI LAPIS TIPIS (KLT) EKSTRAK DAUN TOBO-TOBO  
(*Ficus septica* Burm. F) DENGAN BERBAGAI PELARUT**



**DWI ARIQOH RIDWAN**

**NIM : 70100119058**

**JURUSAN FARMASI**

**FAKULTAS KEDOKTERAN DAN ILMU KESEHATAN**

**UIN ALAUDDIN MAKASSAR**

**2023**

## PERNYATAAN KEASLIAN SKRIPSI

Mahasiswa yang bertandatangan dibawah ini:

Nama : Dwi Ariqoh Ridwan  
NIM : 70100119058  
Tempat/Tgl. Lahir : Bulu-Bulu/ 02 Januari 2002  
Jurusan : Farmasi  
Fakultas : Kedokteran dan Ilmu Kesehatan  
Alamat : Perumnas Antang  
Judul : “Skrining Fitokimia dan Analisis Kualitatif Kromatografi Lapis Tipis (KLT) Ekstrak Daun Tobo-Tobo (*Ficus septica* Burm. F) dengan Berbagai Pelarut”

Menyatakan dengan sesungguhnya dan penuh kesadaran bahwa skripsi ini benar adalah hasil karya Penulis sendiri. Jika dikemudian hari terbukti bahwa ia merupakan duplikat, tiruan, plagiat, atau dibuat orang lain, sebagian atau seluruhnya, maka skripsi dan gelar yang diperoleh karenanya batal demi hukum.

Samata, 20 Oktober 2023

Penulis,

UNIVERSITAS ISLAM NEGERI  
**ALAUDDIN**  
M A K A S S A R  
**Dwi Ariqoh Ridwan**  
**70100119058**

### PENGESAHAN SKRIPSI

Skripsi yang berjudul "Skrining Fitokimia dan Analisis Kualitatif Kromatografi Lapis Tips (KLT) Ekstrak Daun Tobo-Tobo (*Ficus septica* Burm. F) dengan Berbagai Pelarut" yang disusun oleh **Dwi Ariqoh Ridwan, NIM: 70100119058**, mahasiswa Jurusan Farmasi Fakultas Kedokteran dan Ilmu Kesehatan UIN Alauddin Makassar, telah diuji dan dipertahankan dalam Sidang Munaqasyah yang diselenggarakan pada hari **Jumat, 20 Oktober 2023 M** yang bertepatan dengan **05 Rabiul Akhir 1445 H** dinyatakan telah dapat diterima sebagai salah satu syarat untuk memperoleh gelar Sarjana dalam Fakultas Kedokteran dan Ilmu Kesehatan, Jurusan Farmasi.

**Gowa, 20 Oktober 2023**  
**05 Rabiul Akhir 1445 H**

#### DEWAN PENGUJI:

Ketua	: Dr. dr. Dewi Setiawati, Sp. OG., M.Kes.	(.....)
Sekretaris	: apt. Khaerani, S.Farm., M.Farm.Klin.	(.....)
Pembimbing I	: Dr. apt. Mukhriani, S.Si., M.Si.	(.....)
Pembimbing II	: apt. Nur Azizah Syahrana, S.Farm., M.Farm.	(.....)
Penguji I	: Nur Syamsi Dhuha, S.Farm., M.Si.	(.....)
Penguji II	: Dr. Nurkhalis A. Ghaffar, S.Ag., M.Hum.	(.....)

Diketahui Oleh:  
Dekan Fakultas Kedokteran dan Ilmu Kesehatan  
UIN Alauddin Makassar,

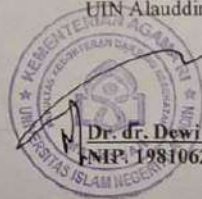

**Dr. dr. Dewi Setiawati, Sp. OG., M.Kes.**  
**NIP. 19810621 200604 2 005**

## KATA PENGANTAR

Segala puji dan syukur penulis panjatkan atas kehadiran Allah swt, berkat rahmat dan hidayah-Nya, penulis dapat menyelesaikan penelitian dan penyusunan skripsi ini. Shalawat serta salam penulis haturkan kepada nabiullah Muhammad saw. Penulisan skripsi ini dilakukan dalam rangka memenuhi salah satu syarat untuk meraih gelar Sarjana Farmasi di Jurusan Farmasi Fakultas Kedokteran dan Ilmu Kesehatan, Universitas Islam Negeri Alauddin Makassar.

Dalam penulisan skripsi ini, penulis mendapatkan bantuan dan dukungan dari banyak pihak, baik secara langsung maupun tidak langsung, berupa motivasi, pikiran, serta petunjuk-petunjuk sehingga skripsi ini dapat terselesaikan dengan baik. Terkhusus ucapan terima kasih penulis ucapkan sebesar-besarnya kepada orang tua tercinta, Ayahanda Muhammad Ridwan dan Ibunda Wahyuni, SKM dengan seluruh kasih sayang dan pengorbanan serta dukungan penuhnya, baik berupa materi, nasehat, dan doa yang tulus, saudaraku Zulkifli Ridwan, S.Pd, serta keluarga yang senantiasa memberikan restu dan doanya. Penulis juga mengucapkan terima kasih kepada:

1. Prof. H. Hamdan Juhannis, M.A., Ph.D., selaku Rektor Universitas Islam Negeri Alauddin Makassar.
2. Prof. Dr. H. Kamaluddin Abunawas, M.Ag., selaku Wakil Rektor I Universitas Islam Negeri Alauddin Makassar.
3. Dr. H. Andi Aderus Lc., M.Ag., selaku Wakil Rektor II Universitas Islam Negeri Alauddin Makassar.
4. Prof. Dr. Muhammad Khalifah Mustami, M.Pd., selaku Wakil Rektor III Universitas Islam Negeri Alauddin Makassar.
5. Prof. Dr. Muhammad Amry, Lc., M.Ag., selaku Wakil Rektor IV Universitas Islam Negeri Alauddin Makassar.

6. Dr. dr. Dewi Setiawati, Sp. OG., M.Kes., selaku Dekan Fakultas Kedokteran dan Ilmu Kesehatan Universitas Islam Negeri Alauddin Makassar.
7. Dr. apt. Isriany Ismail, S.Si., M.Si., selaku Wakil Dekan I Fakultas Kedokteran dan Ilmu Kesehatan Universitas Islam Negeri Alauddin Makassar.
8. Dr. H. M. Fais Satrianegara, S.KM., MARS., selaku Wakil Dekan II Fakultas Kedokteran dan Ilmu Kesehatan Universitas Islam Negeri Alauddin Makassar.
9. Dr. Patimah, S.Kep., Ns., M.Kes., selaku Wakil Dekan III Fakultas Kedokteran dan Ilmu Kesehatan Universitas Islam Negeri Alauddin Makassar.
10. apt. Muh. Rusdi, S.Si., M.Si., selaku Ketua Jurusan Farmasi Fakultas Kedokteran dan Ilmu Kesehatan Universitas Islam Negeri Alauddin Makassar.
11. apt. Khaerani, S.Farm., M.Farm.Klin., selaku Sekretaris Jurusan Farmasi Fakultas Kedokteran dan Ilmu Kesehatan Universitas Islam Negeri Alauddin Makassar.
12. Dr. apt. Mukhriani, S.Si., M.Si., selaku Pembimbing I yang senantiasa membimbing dan memberikan bantuan, serta meluangkan waktu dan pikirannya demi terselesaikannya skripsi ini.
13. apt. Nur Azizah Syahrana, S.Farm., M.Farm., selaku Pembimbing II yang senantiasa membimbing dan memberikan bantuan, serta meluangkan waktu dan pikirannya demi terselesaikannya skripsi ini.
14. Nur Syamsi Dhuha, S.Farm., M.Si., selaku Penguji Kompetensi yang telah memberikan kritik dan sarannya demi kesempurnaan skripsi ini.
15. Dr. Nurkhalis A. Ghaffar, S.Ag., M.Hum., selaku Penguji Agama yang telah memberikan kritik dan sarannya demi kesempurnaan skripsi ini.
16. apt. Afrisusnawati Rauf, S.Si., M.Si., selaku Pembimbing Akademik yang banyak membantu dan memberi arahan serta motivasi dalam proses perkuliahan.

17. Seluruh Dosen, Laboran dan Staf Jurusan Farmasi atas curahan ilmu pengetahuan dan segala bantuan yang diberikan pada penulis sejak menempuh pendidikan farmasi hingga saat ini.
18. Teman-teman INTERFERON19 yang tak henti-hentinya memberi semangat serta senantiasa saling mendukung dan merangkul, terima kasih atas kebersamaan kalian selama ini.
19. Teman-teman Farmasi C yang tidak bisa saya sebutkan satu persatu, terima kasih atas bantuan, semangat, dukungan, dan doa, dalam tahapan penyusunan skripsi ini.
20. Sahabat-sahabatku Sri Wahyuni, Isna, Hijratul Jannah, terima kasih telah kebersamai dari awal semester hingga saat ini, serta Tri Veny Hadria Ningsih selaku teman penelitian, terima kasih atas bantuan dan dukungannya selama penelitian

Penulis menyadari masih ada kekurangan dalam skripsi ini. Namun besar harapan penulis sekiranya dapat bermanfaat bagi penelitian-penelitian selanjutnya terkhusus di bidang farmasi. Semoga bernilai ibadah di sisi Allah swt.

**Samata, 20 Oktober 2023**

UNIVERSITAS ISLAM NEGERI  
**ALAUDDIN**  
M A K A S S A R

**Penulis**

## DAFTAR ISI

PERNYATAAN KEASLIAN SKRIPSI.....	ii
PENGESAHAN SKRIPSI .....	iii
KATA PENGANTAR .....	iv
DAFTAR ISI.....	vii
DAFTAR TABEL.....	viii
DAFTAR GAMBAR .....	ix
DAFTAR LAMPIRAN.....	xi
ABSTRAK .....	xii
ABSTRACT.....	xiii
BAB I PENDAHULUAN.....	1
A. Latar Belakang .....	1
B. Rumusan Masalah .....	3
C. Definisi Operasional.....	3
D. Ruang Lingkup Penelitian.....	4
E. Kajian Pustaka.....	4
F. Tujuan Penelitian .....	6
G. Manfaat Penelitian .....	7
BAB II TINJAUAN PUSTAKA.....	8
A. Uraian Tanaman Tobo-Tobo ( <i>Ficus septica</i> Burm. F).....	8
B. Simplisia.....	10
C. Metode Ekstraksi.....	14
D. Pelarut .....	17
E. Kromatografi Lapis Tipis (KLT) .....	22
F. Tinjauan Islami terhadap Pemanfaatan Tumbuhan Daun Tobo-Tobo sebagai Obat .....	24
BAB III METODOLOGI PENELITIAN.....	29
A. Jenis dan Lokasi Penelitian .....	29
B. Pendekatan Penelitian .....	29
D. Instrumen Penelitian.....	29
E. Cara Kerja .....	30
BAB IV HASIL DAN PEMBAHASAN .....	36
A. Hasil Penelitian .....	36
B. Pembahasan.....	50
BAB V PENUTUP.....	60
A. Kesimpulan .....	60
B. Saran.....	60
DAFTAR PUSTAKA .....	61
LAMPIRAN.....	61
RIWAYAT HIDUP.....	125

## DAFTAR TABEL

<b>Tabel 1.</b> Hasil Ekstraksi Daun Tobo-Tobo ( <i>Ficus septica</i> Burm. F).....	36
<b>Tabel 2.</b> Hasil Skrining Fitokimia Daun Tobo-Tobo .....	36
<b>Tabel 3.</b> Hasil Orientasi Eluen N-heksan : Etil asetat (2:1) .....	37
<b>Tabel 4.</b> Hasil Orientasi Eluen N-heksan : Etil asetat (3:1) .....	38
<b>Tabel 5.</b> Hasil Orientasi Eluen N-heksan : Etil asetat (4:1) .....	38
<b>Tabel 6.</b> Hasil Orientasi Eluen N-heksan : Etil asetat (5:1) .....	39
<b>Tabel 7.</b> Hasil Orientasi Eluen N-heksan : Etil asetat (7:3) .....	40
<b>Tabel 8.</b> Hasil Orientasi Eluen Metanol : Etil asetat (1:4) .....	41
<b>Tabel 9.</b> Hasil Orientasi Eluen Metanol : Etil asetat (2:3) .....	41
<b>Tabel 10.</b> Hasil Orientasi Eluen Metanol : Etil asetat (3:2) .....	42
<b>Tabel 11.</b> Hasil Orientasi Eluen Metanol : Etil asetat (4:1) .....	42
<b>Tabel 12.</b> Hasil Orientasi Eluen Metanol : Etil asetat (5:1) .....	42
<b>Tabel 13.</b> Hasil Orientasi Eluen Kloroform : Metanol (8:2) .....	43
<b>Tabel 14.</b> Hasil Orientasi Eluen Kloroform : Metanol (9:1) .....	43
<b>Tabel 15.</b> Hasil Pemisahan Senyawa Aktif Alkaloid (2:1).....	44
<b>Tabel 16.</b> Hasil Pemisahan Senyawa Aktif Alkaloid (7:3).....	44
<b>Tabel 17.</b> Hasil Pemisahan Senyawa Aktif Flavonoid (2:1) .....	45
<b>Tabel 18.</b> Hasil Pemisahan Senyawa Aktif Flavonoid (7:3) .....	46
<b>Tabel 19.</b> Hasil Pemisahan Senyawa Aktif Tanin (2:1) .....	47
<b>Tabel 20.</b> Hasil Pemisahan Senyawa Aktif Tanin (7:3) .....	47
<b>Tabel 21.</b> Hasil Pemisahan Senyawa Aktif Triterpenoid (2:1).....	48
<b>Tabel 22.</b> Hasil Pemisahan Senyawa Aktif Triterpenoid (7:3).....	49



## DAFTAR GAMBAR

<b>Gambar 1.</b> Daun <i>Ficus septica</i> Burm. F.....	8
<b>Gambar 2.</b> Pelarut yang digunakan dalam ekstraksi.....	18
<b>Gambar 3.</b> Sampel Daun Tobo-Tobo .....	100
<b>Gambar 4.</b> Pencucian Sampel.....	100
<b>Gambar 5.</b> Proses Pengeringan Sampel.....	100
<b>Gambar 6.</b> Penimbangan Sampel.....	100
<b>Gambar 7.</b> Proses Maserasi .....	100
<b>Gambar 8.</b> Pemekatan Ekstrak .....	101
<b>Gambar 9.</b> Ekstrak etanol 96%, etil asetat, n-heksan, air .....	101
<b>Gambar 10.</b> Hasil Skrining Fitokimia Ekstrak Etanol 96%.....	102
<b>Gambar 11.</b> Hasil Skrining Fitokimia Ekstrak Etil Asetat .....	102
<b>Gambar 12.</b> Hasil Skrining Fitokimia Ekstrak N-Heksan .....	102
<b>Gambar 13.</b> Hasil Skrining Fitokimia Ekstrak Air.....	103
<b>Gambar 14.</b> Proses Penjenuhan .....	103
<b>Gambar 15.</b> Proses Elusi.....	103
<b>Gambar 16.</b> Profil KLT Ekstrak Air Eluen n-heksan : etil asetat (2:1).....	104
<b>Gambar 17.</b> Profil KLT Ekstrak Etanol 96% Eluen n-heksan : etil asetat (2:1) .....	104
<b>Gambar 18.</b> Profil KLT Ekstrak Etil Asetat Eluen n-heksan : etil asetat (2:1) ..	105
<b>Gambar 19.</b> Profil KLT Ekstrak N-Heksan Eluen n-heksan : etil asetat (2:1) ..	105
<b>Gambar 20.</b> Profil KLT Ekstrak Air Eluen n-heksan : etil asetat (7:3).....	106
<b>Gambar 21.</b> Profil KLT Ekstrak Etanol 96% Eluen n-heksan : etil asetat (7:3) ..	106
<b>Gambar 22.</b> Profil KLT Ekstrak Etil Asetat Eluen n-heksan : etil asetat (7:3) ..	107
<b>Gambar 23.</b> Profil KLT Ekstrak N-Heksan Eluen n-heksan : etil asetat (7:3) ..	107
<b>Gambar 24.</b> Hasil KLT Ekstrak Air Senyawa Alkaloid Eluen n-heksan : etil asetat (2:1).....	108
<b>Gambar 25.</b> Hasil KLT Ekstrak Etanol 96% Senyawa Alkaloid Eluen n-heksan : etil asetat (2:1) .....	108
<b>Gambar 26.</b> Hasil KLT Ekstrak Etil Asetat Senyawa Alkaloid Eluen n-heksan : etil asetat (2:1).....	109
<b>Gambar 27.</b> Hasil KLT Ekstrak N-Heksan Senyawa Alkaloid Eluen n-heksan : etil asetat (2:1).....	109
<b>Gambar 28.</b> Hasil KLT Ekstrak Air Senyawa Alkaloid Eluen n-heksan : etil asetat (7:3).....	110
<b>Gambar 29.</b> Hasil KLT Ekstrak Etanol 96% Senyawa Alkaloid Eluen n-heksan : etil asetat (7:3) .....	110
<b>Gambar 30.</b> Hasil KLT Ekstrak Etil Asetat Senyawa Alkaloid Eluen n-heksan : etil asetat (7:3).....	111
<b>Gambar 31.</b> Hasil KLT Ekstrak N-Heksan Senyawa Alkaloid Eluen n-heksan : etil asetat (7:3).....	111
<b>Gambar 32.</b> Hasil KLT Ekstrak Air Senyawa Flavonoid Eluen n-heksan : etil asetat (2:1).....	112
<b>Gambar 33.</b> Hasil KLT Ekstrak Etanol 96% Senyawa Flavonoid Eluen n-heksan : etil asetat (2:1) .....	112

<b>Gambar 34.</b> Hasil KLT Ekstrak Etil Asetat Senyawa Flavonoid Eluen n-heksan : etil asetat (2:1) .....	113
<b>Gambar 35.</b> Hasil KLT Ekstrak N-Heksan Senyawa Flavonoid Eluen n-heksan : etil asetat (2:1) .....	113
<b>Gambar 36.</b> Hasil KLT Ekstrak Air Senyawa Flavonoid Eluen n-heksan : etil asetat (7:3).....	114
<b>Gambar 37.</b> Hasil KLT Ekstrak Etanol 96% Senyawa Flavonoid Eluen n-heksan : etil asetat (7:3) .....	114
<b>Gambar 38.</b> Hasil KLT Ekstrak Etil Asetat Senyawa Flavonoid Eluen n-heksan : etil asetat (7:3) .....	115
<b>Gambar 39.</b> Hasil KLT Ekstrak N-Heksan Senyawa Flavonoid Eluen n-heksan : etil asetat (7:3) .....	115
<b>Gambar 40.</b> Hasil KLT Ekstrak Air Senyawa Tanin Eluen n-heksan : etil asetat (2:1).....	116
<b>Gambar 41.</b> Hasil KLT Ekstrak Etanol 96% Senyawa Tanin Eluen n-heksan : etil asetat (2:1).....	116
<b>Gambar 42.</b> Hasil KLT Ekstrak Etil Asetat Senyawa Tanin Eluen n-heksan : etil asetat (2:1).....	117
<b>Gambar 43.</b> Hasil KLT Ekstrak N-Heksan Senyawa Tanin Eluen n-heksan : etil asetat (2:1).....	117
<b>Gambar 44.</b> Hasil KLT Ekstrak Air Senyawa Tanin Eluen n-heksan : etil asetat (7:3).....	118
<b>Gambar 45.</b> Hasil KLT Ekstrak Etanol 96% Senyawa Tanin Eluen n-heksan : etil asetat (7:3).....	118
<b>Gambar 46.</b> Hasil KLT Ekstrak Etil Asetat Senyawa Tanin Eluen n-heksan : etil asetat (7:3).....	119
<b>Gambar 47.</b> Hasil KLT Ekstrak N-Heksan Senyawa Tanin Eluen n-heksan : etil asetat (7:3).....	119
<b>Gambar 48.</b> Hasil KLT Ekstrak Air Senyawa Triterpenoid Eluen n-heksan : etil asetat (2:1).....	120
<b>Gambar 49.</b> Hasil KLT Ekstrak Etanol 96% Senyawa Triterpenoid Eluen n-heksan : etil asetat (2:1) .....	120
<b>Gambar 50.</b> Hasil KLT Ekstrak Etil Asetat Senyawa Triterpenoid Eluen n-heksan : etil asetat (2:1) .....	121
<b>Gambar 51.</b> Hasil KLT Ekstrak N-Heksan Senyawa Triterpenoid Eluen n-heksan : etil asetat (2:1) .....	121
<b>Gambar 52.</b> Hasil KLT Ekstrak Air Senyawa Triterpenoid Eluen n-heksan : etil asetat (7:3).....	122
<b>Gambar 53.</b> Hasil KLT Ekstrak Etanol 96% Senyawa Triterpenoid Eluen n-heksan : etil asetat (7:3) .....	122
<b>Gambar 54.</b> Hasil KLT Ekstrak Etil Asetat Senyawa Triterpenoid Eluen n-heksan : etil asetat (7:3) .....	123
<b>Gambar 55.</b> Hasil KLT Ekstrak N-Heksan Senyawa Triterpenoid Eluen n-heksan : etil asetat (7:3) .....	123

## DAFTAR LAMPIRAN

<b>Lampiran 1.</b> Skema Penyiapan Sampel.....	68
<b>Lampiran 2.</b> Ekstraksi Sampel dengan Metode Maserasi .....	69
<b>Lampiran 3.</b> Skema Uji Skrining Fitokimia .....	71
<b>Lampiran 4.</b> Skema Uji Fitokimia dengan Kromatografi Lapis Tipis .....	74
<b>Lampiran 5.</b> Pembuatan Larutan .....	79
<b>Lampiran 6.</b> Data dan Pehitungan Hasil Penelitian.....	80
<b>Lampiran 7.</b> Dokumentasi Penelitian .....	100

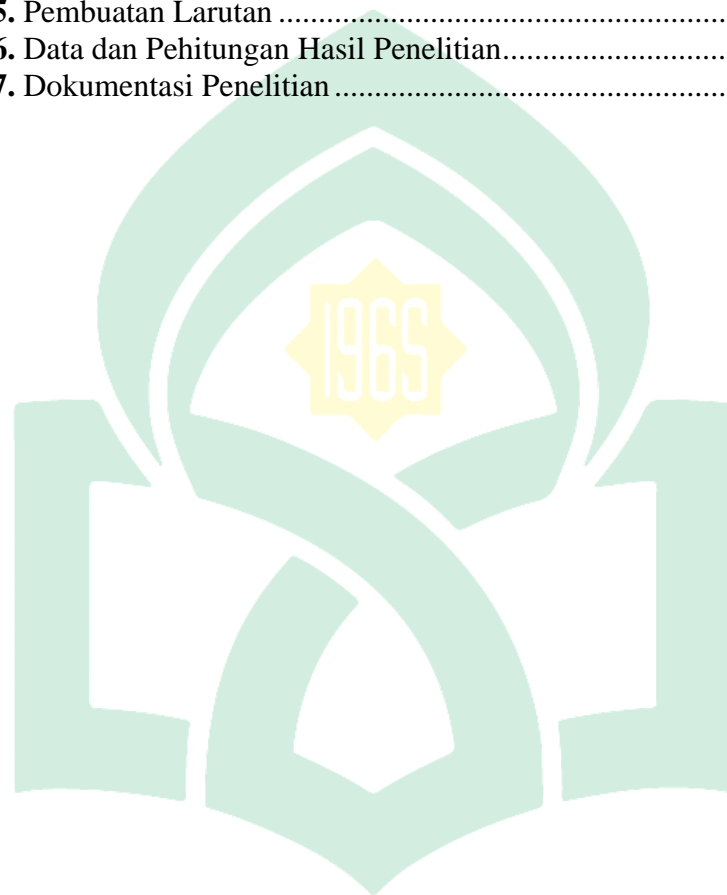

UNIVERSITAS ISLAM NEGERI  
**ALAUDDIN**  
M A K A S S A R

## ABSTRAK

Nama Penyusun : Dwi Ariqoh Ridwan  
NIM : 70100119058  
Judul Skripsi : Skrining Fitokimia dan Analisis Kualitatif Kromatografi Lapis Tipis (KLT) Ekstrak Daun Tobo-Tobo (*Ficus septica* Burm. F) dengan Berbagai Pelarut

---

Tobo-tobo (*Ficus septica* Burm. F) adalah salah satu jenis tumbuhan yang dapat dimanfaatkan sebagai obat. Untuk mendukung pemanfaatannya perlu dilakukan skrining fitokimia kandungan *Ficus septica* Burm. F. Tujuan penelitian ini adalah melakukan skrining fitokimia *Ficus septica* Burm. F dengan Kromatografi Lapis Tipis (KLT). *Ficus septica* Burm. F diekstraksi dengan metode maserasi dengan pelarut air, etanol 96%, etil asetat, dan n-heksan. Ekstrak yang diperoleh ditetapkan % rendemen. Skrining fitokimia dilakukan untuk mengidentifikasi golongan senyawa alkaloid, flavonoid, tanin, saponin, steroid dan triterpenoid dengan KLT. Hasil penelitian menunjukkan ekstrak air mempunyai rendemen sebesar 5,13%, ekstrak etanol 96% sebesar 8,12%, ekstrak etil asetat sebesar 2,44%, dan ekstrak n-heksan sebesar 1,62%. Kandungan senyawa bioaktif terkandung dalam ekstrak air adalah alkaloid, flavonoid, dan saponin, ekstrak etanol 96% adalah senyawa flavonoid, saponin, tanin, triterpenoid, ekstrak etil asetat adalah senyawa tanin, sedangkan ekstrak n-heksan tidak ditemukan kandungan senyawa didalamnya. Identifikasi alkaloid dengan uji KLT pada ekstrak etanol 96% dengan nilai Rf 0,23, 0,43, 0,03 dan 0,25. Identifikasi flavonoid pada ekstrak etanol 96% dengan nilai Rf 0,2 dan 0,38, sedangkan ekstrak etil asetat dengan nilai Rf 0,38 dan 0,49. Identifikasi tanin pada ekstrak etil asetat dengan nilai Rf 0,63, sedangkan pada ekstrak n-heksan dengan nilai Rf 0,25, 0,58, dan 0,69. Identifikasi senyawa triterpenoid pada ekstrak etanol 96% dengan nilai Rf 0,58, 0,23 dan 0,4, pada ekstrak etil asetat dengan nilai Rf 0,63 dan 0,67, sedangkan pada ekstrak n-heksan dengan nilai Rf 0,18, 0,52, dan 0,65. Dari salah satu aspek parameter spesifik yang telah dilakukan yaitu mengetahui senyawa metabolit sekunder secara kualitatif, maka daun tobo-tobo (*Ficus septica* Burm. F) berpotensi dapat dijadikan sebagai bahan obat, namun perlu dilakukan penelitian dari aspek parameter yang lainnya.

**Kata kunci:** Daun tobo-tobo (*Ficus septica* Burm. F), Skrining Fitokimia, KLT, Pelarut.

## ABSTRACT

Name : Dwi Ariqoh Ridwan  
NIM : 70100119058  
Title : *Phytochemical Screening and Qualitative Analysis of Thin Layer Chromatography (TLC) of Tobo-Tobo Leaf Extract (Ficus septica Burm. F) with Various Solvents*

---

*The tobo-tobo (Ficus septica Burm. F) is one type of plant that can be used as medicine. To support its utilization, phytochemical screening of Ficus septica Burm. F. The purpose of this study was to conduct phytochemical screening of Ficus septica Burm. F by Thin Layer Chromatography (TLC). Ficus septica Burm. F was extracted by maceration method with water, 96% ethanol, ethyl acetate, and n-hexane solvents. The extracts obtained were determined as % yield. Phytochemical screening was carried out to identify alkaloid, flavonoid, tannin, saponin, steroid and triterpenoid compound groups by TLC. The results showed the water extract had a yield of 5,13%, 96% ethanol extract of 8,12%, ethyl acetate extract of 2,44%, and n-hexane extract of 1,62%. The content of bioactive compounds contained in water extracts are alkaloids, flavonoids, and saponins, 96% ethanol extracts are flavonoids, saponins, tannins, triterpenoids, ethyl acetate extracts are tannin compounds, while n-hexane extracts do not contain compounds in them. Identification of alkaloids by TLC test on 96% ethanol extract with Rf values of 0,23, 0,43, 0,03, and 0,25. Identification of flavonoids in 96% ethanol extract with Rf values of 0,2 and 0,38, while in ethyl acetate extract with Rf values of 0,38 and 0,49. Identification of tannins in ethyl acetate extract with Rf value of 0,63, while in n-hexane extract with Rf values of 0,25, 0,58, and 0,69. Identification of triterpenoid compounds in 96% ethanol extract with Rf values of 0,58, 0,23 and 0,4, in ethyl acetate extract with Rf values of 0,63 and 0,67, while in n-hexane extract with Rf values of 0,18, 0,52, and 0,65. From one aspect of specific parameters, one of which has been carried out, namely knowing secondary metabolite compounds qualitatively, tobo-tobo leaves (Ficus septica Burm. F) have the potential to be used as medicinal ingredients, but research needs to be carried out from other parameter aspects.*

**Keywords:** *Tobo-tobo leaf (Ficus septica Burm. F), Phytochemical Screening, TLC, Solvent.*

# BAB I

## PENDAHULUAN

### A. *Latar Belakang*

Produk alami seperti ekstrak tumbuhan, membuka penemuan baru untuk agen terapeutik. Penggunaan tanaman dalam pengobatan berbagai penyakit semakin mendapat perhatian di seluruh dunia (Ingle dkk, 2017). Riset yang dilakukan *World Health Organization* (WHO) memprediksi bahwa hingga 80% dari total populasi di dunia mengandalkan obat-obatan herbal untuk perawatan kesehatan primer mereka (Pascual dkk, 2021). Di Indonesia, penggunaan obat-obatan herbal telah menjadi praktik selama berabad-abad, terutama di daerah pedesaan. Di kalangan masyarakat Indonesia, sejarah cerita rakyat tentang obat-obatan herbal diwarisi dari nenek moyang mereka melalui tradisi lisan, dan diwariskan hingga saat ini dari generasi ke generasi (Adiyasa & Meiyanti, 2021).

Ada banyak senyawa kimia yang berbeda yang ditemukan dalam tanaman yang dapat digunakan untuk mengobati penyakit menular dan kronis. Ribuan fitokimia terapeutik yang dapat mengarah pada pengembangan obat baru terbukti bermanfaat dan memiliki aktivitas biologi seperti antikanker, antimikroba, antioksidan, diare, analgesik, dan aktivitas penyembuhan luka (Azwanida, 2015).

Tumbuhan tobo-tobo (*Ficus septica* Burm. F) adalah salah satu jenis tumbuhan yang dapat dimanfaatkan sebagai obat. Tumbuhan tobo-tobo (*Ficus septica* Burm. F) merupakan famili *Moraceae* dengan pohon-pohon kecil berwarna hijau yang dapat ditemukan di seluruh daerah tropis dan subtropis di dunia. Tumbuhan ini terdiri dari 873 spesies di seluruh dunia, di Indonesia sendiri jenis tanaman ini terdapat 72 spesies (Parveen dkk, 2018).

Pengobatan tradisional telah memanfaatkan tumbuhan ini untuk mengobati pilek, demam, sakit kepala, gastralgia, penyakit jamur dan bakteri, serta

telah dilaporkan mengandung alkaloid jenis phenanthroindolizine, triterpenoid dan senyawa fenolik. Di antara komponen-komponen alkaloid tersebut, tipe phenanthroindolizine memiliki efek biologis yang penting, termasuk aktivitas anti-inflamasi, antitumor, antijamur dan antibakteri (Kubo dkk, 2016).

Daun *Ficus septica* juga mengandung senyawa kumarin, alkaloid pirimidin dan antofin, flavonoid genistin dan kaempferitrin, saponin, triterpenoid, dan sterol (Lansky, dkk, 2018). Senyawa flavonoid yang terkandung pada daun tobo-tobo memiliki banyak sekali macam bioaktivitas yang ditujukan diantaranya efek antipiretik, analgetik, serta antiinflamasi (Yang, dkk, 2016).

Ekstraksi tumbuhan melibatkan penggunaan pelarut yang sesuai untuk memisahkan komponen aktif atau metabolit sekunder yang ditemukan dalam tumbuhan, seperti alkaloid, flavonoid, terpen, saponin, steroid, dan glikosida, dari zat-zat yang tidak aktif (Pandey & Tripathi, 2014). Keberhasilan ekstraksi dan kuantitas bahan kimia metabolit sekunder dipengaruhi secara signifikan oleh optimasi pelarut. Prosedur ekstraksi dan hasil rendemen ekstrak akan dipengaruhi oleh kelarutan pelarut. Berdasarkan polaritas zat terlarut yang diinginkan, pelarut dipilih untuk ekstraksi bahan kimia bioaktif dari tanaman. Zat terlarut akan mudah larut dalam pelarut dengan polaritas yang mirip dengan zat terlarut. Pelarut semi polar atau non polar dapat menarik senyawa metabolit semi polar atau non polar, sedangkan pelarut polar dapat menarik metabolit sekunder jenis polar dengan mudah (Altemimi dkk, 2017).

Pada penelitian ini dilakukan skrining fitokimia untuk mengetahui senyawa yang terkandung pada ekstrak daun tobo-tobo (*Ficus septica* Burm. F). Hasil skrining fitokimia selanjutnya dikonfirmasi dengan menggunakan kromatografi lapis tipis. Kromatografi lapis tipis digunakan untuk menilai senyawa metabolit sekunder berskala kecil (Coskun, 2016).

Pada dasarnya, kromatografi lapis tipis menggunakan pelat kaca tipis yang dilapisi dengan aluminium oksida atau silika gel sebagai fase padat. Fase gerak adalah pelarut yang dipilih sesuai dengan sifat komponen dalam campuran. Prinsip KLT adalah distribusi senyawa antara fase diam padat (lapisan tipis) yang diaplikasikan pada lempeng kaca atau plastik dan fase gerak cair (pelarut yang mengelusi) yang bergerak di atas fase diam. Sejumlah kecil senyawa atau campuran diterapkan ke titik awal tepat di atas bagian bawah plat KLT (Bele & Khale, 2011). Penelitian ini mengidentifikasi eluen terbaik dengan menggunakan berbagai macam eluen. Untuk memisahkan molekul metabolit sekunder, beberapa eluen digunakan dalam pemisahan ini. Tujuannya adalah untuk menemukan eluen yang optimal.

Berdasarkan latar belakang yang telah diuraikan, peneliti tertarik melakukan penelitian tentang skrining fitokimia dan analisis kualitatif kromatografi lapis tipis (KLT) ekstrak daun tobo-tobo (*Ficus septica* Burm. F) dengan berbagai pelarut.

#### **B. Rumusan Masalah**

1. Apa golongan senyawa aktif yang terdapat pada ekstrak daun tobo-tobo (*Ficus septica* Burm. F) dengan metode skrining fitokimia dan metode kromatografi lapis tipis (KLT)
2. Pelarut terbaik apakah yang dapat memisahkan banyak senyawa aktif ekstrak daun tobo-tobo (*Ficus septica* Burm. F)?

#### **C. Definisi Operasional**

1. Skrining Fitokimia adalah metode yang dilakukan untuk mengetahui kandungan senyawa kimia yang terkandung dalam ekstrak tanaman daun tobo-tobo (*Ficus septica* Burm. F).



2. Kromatografi Lapis Tipis (KLT) adalah teknik kromatografi yang berguna untuk memisahkan senyawa organik dari tanaman daun tobo-tobo (*Ficus septica* Burm. F).
3. Ekstrak adalah sediaan pekat yang dibuat dengan menggunakan pelarut yang tepat untuk mengekstrak bahan aktif dari simplisia daun tobo-tobo (*Ficus septica* Burm. F).
4. Daun tobo-tobo (*Ficus septica* Burm. F) termasuk jenis tanaman yang diperoleh dari Kelurahan Samata, Kecamatan Somba Opu, Kabupaten Gowa.
5. Pelarut adalah cairan yang mampu melarutkan zat lain yang umumnya berbentuk padatan, seperti daun tobo-tobo (*Ficus septica* Burm. F).

#### **D. Ruang Lingkup Penelitian**

Ruang lingkup penelitian ini merupakan penelitian laboratorium dimana dilakukan skrining fitokimia dan analisis kualitatif kromatografi lapis tipis (KLT) ekstrak daun tobo-tobo (*Ficus septica* Burm. F) dengan berbagai pelarut.

#### **E. Kajian Pustaka**

Tujuan dari kajian pustaka adalah untuk membandingkan hasil penelitian ini dengan penelitian-penelitian lain yang telah dilakukan untuk menilai keaslian, kegunaan dan kejelasan arah penelitian.

1. Pada penelitian Yasir dkk, pada tahun 2022 yang berjudul “*Optimization of Pagoda (Clerodendrum paniculatum L.) Extraction Based By Analytical Factorial Design Approach, Its Phytochemical Compound and Cytotoxicity Activity*”. Penelitian ini bertujuan untuk mengoptimalkan hasil ekstraksi Pagoda (*Clerodendrum paniculatum* L.) menggunakan beberapa jenis pelarut dan teknik ekstraksi serta mengevaluasi aktivitas sitotoksik ekstrak yang diperoleh. Berbagai pelarut meliputi air, metanol, heksana, dan etanol, sedangkan teknik ekstraksi yang digunakan

adalah maserasi, ekstraksi *microwave assisted extraction* (MAE), dan refluks. Bunga, daun, dan batang juga diekstraksi untuk mewakili bagian tanaman. Penapisan metabolit sekunder dilakukan dengan menggunakan kromatografi lapis tipis (KLT), sedangkan aktivitas sitotoksik diuji terhadap *Artemia salina*. Hasil ekstrak tertinggi diperoleh dengan menggunakan air, diikuti metanol > etanol > heksana. Metode ekstraksi yang paling efektif adalah metode refluks, diikuti MAE dan maserasi. Analisis varians (ANOVA) menunjukkan bahwa model linier bagian tanaman, pelarut, dan interaksi antar faktor menunjukkan pengaruh nyata terhadap hasil ( $P < 0,05$ ). Ekstrak yang diteliti mengandung metabolit sekunder terpenoid, flavonoid, alkaloid, dan tanin. Ekstrak ini juga sangat beracun bagi *Artemia salina*; oleh karena itu, dapat dikembangkan sebagai antikanker.

2. Menurut penelitian Anindita Tri Kusuma Pratita, pada tahun 2018 yang berjudul “*Screening Phytochemistry and Analysis Thin Layer Chromatography Alkaloid Compound of Various Extract Coffe Robusta (Coffea canephora)*”. Tujuan dari penelitian ini adalah untuk mengetahui rendemen ekstrak dari metode maserasi bertingkat, serta kandungan metabolit sekunder ekstrak dengan menggunakan pelarut yang berbeda. Penelitian ini menggunakan kopi robusta yang dilakukan ekstraksi dengan menggunakan metode maserasi bertingkat menggunakan pelarut n-heksan, etil asetat dan etanol, masing-masing ekstrak yang dihasilkan kemudian dilakukan skринning fitokimia dan pemantauan ekstrak dengan menggunakan KLT. Hasil yang didapat dari 200 gram simplisia didapat rendemen n-heksan sebanyak 35%, etil asetat 31,26% dan etanol 27,68%. Pada skринning fitokimia simplisia, ekstrak n-heksan, etil asetat dan etanol diketahui simplisia dan ekstrak etanol positif mengaandung alkaloid, flavonoid, tannin, fenol, monoterpenoid dan seskuiterpenoid, kuinon dan kumarin. Ekstrak etil asetat mengandung alkaloid. Flavonoid, kuinon dan kumarin, sedangkan ekstrak n-heksan positif alkaloid,

monoterpenoid, seskuiterpenoid dan kuinon. Pada pemantuan ekstrak dengan KLT diketahui alkaloid pada ekstrak n-heksan memiliki RF 0,23, pada ekstrak etil asetat 0,78 dan pada ekstrak etanol 0,92.

3. Menurut penelitian Yuda dkk, pada tahun 2017 yang berjudul “*Phytochemical Screening And Thin Layer Chromatographic Studies Of Euphorbia hirta L. Extract*”. Penelitian ini bertujuan untuk mengetahui senyawa metabolit sekunder yang terkandung pada herba Patikan Kebo melalui skrining fitokimia dan analisis Kromatografi Lapis Tipis (KLT). Ekstraksi dilakukan menggunakan pelarut etanol 75% dengan cara maserasi, dan diperoleh rendemen ekstrak sebanyak 6,87%. Pengujian kandungan metabolit sekunder pada ekstrak herba patikan kebo dilakukan secara skrining fitokimia. Selanjutnya uji KLT dilakukan untuk mempertegas keberadaan golongan senyawa yang positif pada skrining fitokimia, dan mengetahui profil kromatografi dari ekstrak tersebut. Setelah diuji secara skrining fitokimia dan analisis KLT, diperoleh hasil herba Patikan Kebo yang digunakan dalam penelitian ini mengandung beberapa senyawa metabolit sekunder diantaranya flavonoid, tanin, steroid dan antrakuinon. Sistem KLT yang digunakan dalam penelitian ini dapat memisahkan kandungan fitokimia tersebut dan memberikan hasil positif yang mempertegas hasil skrining fitokimia.

#### **F. Tujuan Penelitian**

1. Untuk mengetahui senyawa aktif yang terdapat pada ekstrak daun tobo-tobo (*Ficus septica* Burm. F) dengan metode skrining fitokimia dan metode kromatografi lapis tipis (KLT).
2. Untuk mengetahui pelarut terbaik yang dapat memisahkan banyak senyawa aktif ekstrak daun tobo-tobo (*Ficus septica* Burm. F).

### **G. Manfaat Penelitian**

Manfaat dari penelitian ini yaitu dapat memberikan informasi ilmiah, pengetahuan dan gambaran baru kepada penulis dan masyarakat, khususnya dalam penemuan bahan aktif kimia yang terdapat pada daun tobo-tobo (*Ficus septica* Burm. F) dengan berbagai pelarut menggunakan metode kromatografi lapis tipis (KLT).



## BAB II

### TINJAUAN PUSTAKA

#### A. Uraian Tanaman Tobo-Tobo (*Ficus septica* Burm. F)

1. Klasifikasi (Steenis, 2008).



**Gambar 1.** Daun *Ficus septica* Burm. F (Sumber Primer, 2023).

Regnum : Plantae  
Divisi : Spermatophyta  
Sub divisi : Angiospermae  
Classis : Dicotyledonae  
Ordo : Urticales  
Famili : Moraceae  
Genus : *Ficus*  
Spesies : *Ficus septica* Burm. F

2. Nama Lokal

Kiciyat (Sunda), Awar-awar (Jawa Tengah, Belitung), Barabar (Madura), Sirih popar (Ambon), Bei, Loloyan (Minahasa), Tobo-tobo (Makassar), Dausalo (Bugis), Bobulutu (Halmahera Utara), Tagalolo (Ternate) (Kinho dkk, 2011).

3. Morfologi Tanaman

Pohon tegak atau perdu, tinggi 1-5 meter. Batang lengket yang bengkok, lunak, bulat, berongga, gundul, dan tembus pandang. Daun tunggal, bertangkai,

besar, sangat runcing dengan panjang 2,53 cm dan susunannya berselang-seling atau berlawanan. Bilahnya berbentuk bulat telur atau elips, dengan pangkal membulat, ujung menyempit, agak tumpul, dan tepi rata. Ukurannya 9-30 × 9-16 cm, dan berwarna hijau tua mengkilap di bagian atas dengan banyak bintik pucat dan hijau muda di bagian bawah. Sisi kiri dan kanan helaian daun bagian tengah masing-masing memiliki 6-12 helai daun samping, membuat kedua sisi pucat helaian daun menonjol (Kurdi, 2010).

Bunga majemuk dalam susunan tembikar berpasangan, bertangkai pendek, di pangkal dengan tiga daun pelindung, berwarna hijau muda atau abu-abu kehijauan, berdiameter sekitar 1,5 cm, pada beberapa tumbuhan terdapat bunga jantan dan betina, sedangkan pada tumbuhan lain hanya terdapat bunga betina. Buah seperti periuk dengan diameter 1,5-2 cm dan berwarna abu-abu kehijauan. Januari sampai Desember adalah bulan berbunga. Tumbuhan ini biasanya ditemukan tumbuh di pinggir jalan, di semak-semak, dan di hutan terbuka di Jawa dan Madura pada ketinggian 1.200 meter di atas permukaan laut (Kinho dkk, 2011).

#### 4. Ekologi dan Penyebaran

Tumbuhan awar-awar, kadang-kadang disebut sebagai “tobo-tobo” di Sulawesi Selatan (Makassar), dan termasuk famili *Moraceae*. Tumbuhan yang dapat berupa pohon maupun perdu ini dapat ditemukan di Jawa, Madura, dan Sulawesi. Tumbuh subur di daerah dengan ketinggian 1-1.200 meter di atas permukaan laut. Tumbuhan awar-awar (*Ficus septica* Burm. F) dapat ditemukan dengan melimpah pada semak pinggir jalan dan hutan terbuka (Steenis, 2008).

#### 5. Kandungan Kimia

Kandungan kimia dari daun, buah, dan akar *Ficus septica* adalah sebagai berikut: buahnya mengandung alkaloid dan tanin, daunnya mengandung saponin dan flavonoid, dan akarnya mengandung senyawa polifenol (Steenis, 2008). Daun

awar-awar (*Ficus septica* Burm. F) juga mengandung senyawa sterol, saponin, triterpenoid, antofin, 10S, 13aR- antofin N-oksida, dehidrotiloforin ficuseptin A, tylophorin, 2-Demetoksialoforin, serta flavonoid genistin dan kaempferitrin (Kinhold, 2011).

#### 6. Manfaat

Akar awar-awar digunakan sebagai penawar racun (ikan), sedangkan daunnya digunakan untuk mengobati penyakit kulit, radang usus buntu, bisul, gigitan ular berbisa, dan sesak nafas. Sakit kepala dan bengkak dapat diobati dengan getahnya. Buahnya sering digunakan untuk melancarkan buang air besar (Kinhold, 2011). Selain itu, tumbuhan ini dapat digunakan sebagai obat untuk mengobati luka, menghentikan diare, mengobati sakit perut, menurunkan demam, meredakan batuk, dan meredakan sakit kepala. Tumbuhan ini juga dapat digunakan untuk mengobati infeksi jamur (Tawid, 2019).

### **B. *Simplisia***

#### 1. Definisi Simplisia

Simplisia adalah bahan alami yang belum diproses yang digunakan sebagai bahan terapi. Simplisia adalah bahan alami yang digunakan sebagai obat tetapi belum diproses dengan cara apapun, selain dikeringkan. Menurut Kementerian Kesehatan RI, simplisia adalah bahan alami yang digunakan dalam pengobatan dan belum mengalami perubahan pengolahan. Biasanya ditemukan dalam keadaan kering. Simplisia nabati, hewani, dan mineral adalah tiga kategori yang menjadi dasar pemisahan simplisia (Sapitri, 2022).

#### a. Simplisia Nabati

Simplisia nabati adalah jenis simplisia yang dapat berupa tumbuhan utuh, bagian tumbuhan, eksudat tumbuhan, atau campuran ketiganya. Simplisia nabati sering kali berasal dan bermanifestasi dalam semua komponen tanaman, tetapi

sering kali dalam bentuk organ atau bagian tanaman, seperti akar, kulit akar, batang, kulit kayu, kayu, bagian bunga, dan lain sebagainya (Rosmini dkk, 2021).

b. Simplisia Hewani

Simplisia hewani adalah simplisia yang belum berbentuk bahan kimia murni dan dapat berbentuk hewan utuh atau zat-zat berharga yang dibuat oleh hewan, seperti minyak ikan dan madu (Rosmini dkk, 2021).

c. Simplisia Mineral

Simplisia mineral atau pelikan adalah simplisia yang berbentuk pelican atau bahan mineral yang belum diolah, atau hanya diolah sederhana, berupa senyawa yang belum diolah, seperti serbuk seng dan tembaga (Evifania dkk, 2020).

2. Pengelolaan Simplisia

Produksi serbuk simplisia kering merupakan langkah pertama dalam proses ekstraksi (penyerbukan). Dengan peralatan perekatan dan simplisia tertentu, bubuk simplisia diproduksi dan dimurnikan hingga tingkat tertentu. Efektivitas dan efisiensi proses ekstraksi tergantung pada sejumlah factor, termasuk kehalusan serbuk simplisia. Namun, serbuk yang lebih halus membutuhkan peralatan teknologi yang lebih canggih untuk tahap penyaringan. Panas (kalori) akan dihasilkan selama penggunaan peralatan penyerbukan dimana terjadi pergerakan interaksi dengan benda keras (logam), yang dapat berdampak pada komposisi senyawa. Hal ini dapat diatasi dengan memproduksi simplisia yang berkualitas dan mencegah kontaminasi industry dengan menggunakan nitrogen cair (Gunawan & Mulyani, 2004). Menurut Departemen Kesehatan (2000), langkah-langkah berikut yang sering dilakukan dalam pengelolaan simplisia sebagai bahan baku:

a. Sortasi Basah

Untuk simplisia dari akar, daun, batang tanaman obat, dipisahkan elemen-elemen asing seperti tanah, kerikil, rumput, akar yang rusak, dan kontaminan



lainnya harus dihilangkan. Hal ini dilakukan dengan proses yang dikenal sebagai penyortiran basah. Membersihkan simplisia dari tanah dapat menurunkan jumlah mikroba awal dalam tanah dengan konsentrasi bakteri yang beragam.

b. Pencucian

Untuk menghilangkan kotoran dan kotoran lain yang menempel pada bahan simplisia, cucilah bahan tersebut. Air bersih yang digunakan untuk mencuci adalah air dari mata air atau air sumur dari PAM. Pencucian harus diselesaikan secepat mungkin untuk bahan yang telah disederhanakan dan mengandung bahan yang mudah larut dalam air mengalir.

c. Perajangan

Untuk mencapai prosedur pengeringan, pengemasan, dan penggilingan, beberapa jenis bahan simplisia memerlukan perajangan. Air menguap lebih cepat jika bahan yang dikeringkan lebih tipis, sehingga mempersingkat waktu pengeringan. Namun demikian, irisan yang terlalu tipis juga dapat menyebabkan hilangnya atau berkurangnya bahan kimia efektif yang mudah menguap, yang akan mengubah komposisi, aroma, dan rasa yang ideal.

d. Pengeringan

Untuk memungkinkan penyimpanan jangka panjang, penting untuk mendapatkan simplisia yang tahan terhadap kerusakan. Penurunan kualitas atau kerusakan simplisia dapat dihentikan dengan menurunkan kadar air dan menghentikan proses enzimatik. Pada tingkat tertentu, air yang masih ada dalam simplisia dapat bertindak sebagai media untuk perkembangan jamur dan mikroba lainnya. Apabila kadar air kurang dari 10%, proses pengeringan dapat menghentikan aktivitas enzimatik dalam sel. Suhu pengeringan, kelembapan udara, aliran udara, waktu pengeringan, dan luas permukaan material merupakan factor yang perlu dipertimbangkan. Meskipun komponen aktif yang tidak tahan panas atau

mudah menguap harus dikeringkan pada suhu serendah mungkin, seperti 300°C hingga 450°C, namun disarankan untuk mengeringkan pada suhu yang tidak melebihi 60°C. Pengeringan pengeringan (dengan sinar matahari langsung atau dengan diangin-anginkan) dan pengeringan buatan (menggunakan alat) adalah dua metode pengeringan.

e. Sortasi Kering

Sortasi kering dilakukan terakhir dalam proses pembuatan simplisia setelah pengeringan. Sortasi kering digunakan untuk memisahkan bahan asing dari simplisia kering yang masih ada, seperti komponen tanaman yang tidak diinginkan dan kontaminan lainnya. Pada simplisia rimpang, seringkali terdapat terlalu banyak akar yang terhubung dengan rimpang yang perlu dipotong. Sebelum simplisia dikemas, pasir, besi dan benda-benda tanah lainnya yang masih tersisa juga harus dihilangkan.

f. Penyimpanan

Simplisia harus dipisahkan ke dalam wadah yang berbeda setelah tahap pengeringan dan sortasi kering selesai untuk mencegah pencampuran. Di gudang penyimpanan, wadah yang berisi simplisia selanjutnya disimpan di rak-rak. Cahaya, oksigen atau sirkulasi udara, reaksi kimia antara bahan aktif tanaman dan wadah, penyerapan air, potensi dehidrasi, kontaminasi atau polusi, baik yang disebabkan oleh serangga, jamur, atau organisme lain, semuanya berdampak pada bagaimana simplisia dikemas dan disimpan. Wadah harus bersifat inert, artinya tidak mudah bereaksi dengan bahan lain, bebas racun, dan mampu melindungi bahan simplisia dari kontaminasi mikroba, kotoran, serangga, penguapan bahan aktif, dan pengaruh cahaya, oksigen, dan kelembaban.

### C. *Metode Ekstraksi*

#### 1. Definisi Ekstraksi

Ekstraksi adalah proses pemisahan bahan dari campurannya dengan menggunakan pelarut yang sesuai. Ketika konsentrasi senyawa dalam pelarut dan konsentrasi dalam sel tanaman seimbang, proses ekstraksi dihentikan. Setelah proses ekstraksi, penyaringan digunakan untuk memisahkan pelarut dari sampel. Untuk mengisolasi bahan kimia tunggal, ekstrak awal sulit untuk dipisahkan menggunakan proses pemisahan tunggal. Oleh karena itu, ekstrak awal perlu dibagi menjadi beberapa fraksi dengan polaritas dan ukuran molekul yang sama (Mukhriani, 2014).

Metode ekstraksi adalah salah satu teknik yang digunakan untuk menemukan obat-obatan tradisional. Jenis bahan dan komponen yang akan diekstraksi akan menentukan teknik ekstraksi yang digunakan. Penting untuk mengidentifikasi target ekstraksi pada awalnya sebelum memilih metode. Ada banyak target untuk ekstraksi, termasuk (Mukhriani, 2014):

- a. Senyawa bioaktif yang tidak diketahui
- b. Senyawa yang tidak diketahui ada pada suatu organisme
- c. Sekelompok senyawa dalam suatu organisme yang berhubungan secara struktural.

Satu sumber saja, seperti dua spesies dalam genus yang sama atau spesies yang sama tetapi di bawah pengelolaan yang berbeda, menghasilkan semua metabolit sekunder, namun demikian, sumber ini tidak menghasilkan metabolit sekunder dari sumber lain. Identifikasi semua metabolit sekunder dalam suatu organisme untuk penelitian metabolomik dan sidik jari kimia (Mukhriani, 2014).

Khusus untuk bahan yang berasal dari tumbuhan, prosedur ekstraksi adalah sebagai berikut:

- a. Pengelompokan bagian tumbuhan (akar, batang, daun, dll), pengeringan dan penggilingan bagian tumbuhan.
- b. Pemilihan pelarut.
- c. Pelarut polar: air, etanol, metanol, dan sebagainya.
- d. Pelarut semipolar: etil asetat, diklorometan, dan sebagainya.
- e. Pelarut nonpolar: n-heksan, petroleum eter, kloroform dan sebagainya.

## 2. Ekstraksi

Berikut ini adalah teknik ekstraksi yang dapat digunakan:

### a. Ekstraksi Dingin

Tujuan dari prosedur ini adalah untuk menghindari pemanasan senyawa yang dimaksud selama proses ekstraksi untuk mencegah kerusakan pada senyawa tersebut. Maserasi dan perkolasi adalah contoh metode ekstraksi dingin. Berikut ini adalah penjelasan singkat tentang metode ekstraksi dingin (Sudarwati dkk, 2019).

#### 1) Maserasi

Maserasi merupakan metode sederhana yang paling banyak digunakan. Metode ini sesuai, baik untuk skala kecil maupun skala industri. Prosedur ini membutuhkan pencampuran serbuk tanaman dengan pelarut yang sesuai pada suhu kamar dalam wadah inert yang tertutup. Ketika konsentrasi dalam sel tanaman berada dalam keseimbangan, proses ekstraksi berakhir. Kelemahan utama metode maserasi ini adalah banyak waktu yang dibutuhkan. Banyak pelarut yang digunakan, dan beberapa bahan kimia bias hilang. Selain itu, beberapa zat mungkin sulit dihilangkan pada suhu kamar. Namun demikian, teknik maserasi dapat mencegah oksidasi bahan kimia yang bersifat termolabil (Mukhriani, 2014).

## 2) Perkolasi

Dalam metode perkolasi, wadah silinder dengan kran di bagian bawah digunakan untuk membasahi serbuk sampel secara perlahan-lahan. Sampel digabungkan dengan pelarut, yang kemudian dibiarkan menetes secara perlahan ke bawah. Manfaat dari metode ini adalah pelarut baru selalu mengalir melalui sampel. Kekurangannya adalah pelarut akan sulit menjangkau setiap bagian sampel di dalam percolator jika sampel tidak homogen. Selain itu, proses ini membutuhkan waktu yang lama dan menggunakan banyak pelarut (Mukhriani, 2014).

### b. Ekstraksi Panas

Metode ekstraksi panas, menggunakan pemanasan untuk mengekstraksi simplisia dengan pelarut yang lebih sedikit dan waktu yang lebih singkat (Sudarwati dkk, 2019).

#### 1) Soxhlet

Pada metode ini serbuk sampel ditempatkan dalam selubung selulosa (kertas saring dapat digunakan) dalam klonsong yang diposisikan di atas labu dan di bawah kondensor. Pelarut yang sesuai ditambahkan ke labu dan suhu penangas diatur di bawah suhu refluks. Metode ini memiliki manfaat bahwa proses ekstraksi berlangsung terus menerus dan sampel diekstraksi hanya melalui kondensasi, menghasilkan pelarut yang menggunakan lebih sedikit pelarut dan hanya membutuhkan sedikit waktu. Kekurangannya adalah karena ekstrak yang diperoleh biasanya berada pada titik didih, bahan kimia yang bersifat termolabil dapat rusak (Mukhriani, 2014).

#### 2) Reflux dan Destilasi Uap

Sampel dan pelarut digabungkan dalam labu yang terpasang pada kondensor untuk prosedur refluks. Sampai titik didih, pelarut dipanaskan. Uap yang terkondensasi dikembalikan ke labu (Mukhriani, 2014).

Teknik serupa, seperti destilasi uap, sering digunakan untuk mengekstrak minyak esensial, yang merupakan kombinasi dari beberapa bahan kimia yang mudah menguap. Dalam sebuah wadah yang terpasang pada kondensor, uap yang terkondensasi dan hasil sulingan (dibagi menjadi 2 bagian yang tidak bercampur satu sama lain) dikumpulkan selama pemanasan. Potensi degradasi bahan kimia yang mudah menguap merupakan kelemahan dari kedua teknik tersebut (Mukhriani, 2014).

### 3) Infusa

Air berfungsi sebagai pelarut dalam proses ekstraksi yang dikenal sebagai infudasi. Suhu pelarut air harus  $90^{\circ}\text{C}$  selama 15 menit selama proses infudasi. Rasio berat bahan dan air adalah 1:10, sehingga jika simplisia memiliki berat 100 gram, 1000 ml air akan digunakan sebagai pelarut. Cara yang dilakukan biasanya, bahan yang sudah dihaluskan dipanaskan selama 15 menit, mulai dari suhu  $90^{\circ}\text{C}$ , di dalam panci berisi air sambil sesekali diaduk. Saring melalui kain flannel selagi masih panas, tambahkan air panas seperlunya untuk mendapatkan volume yang tepat. Setelah singin, lakukan penyaringan jika bahan tersebut mengandung minyak yang menguap (Simanjuntak dkk, 2019).

### D. *Pelarut*

Menstrum adalah nama lain untuk pelarut ekstraksi yang digunakan untuk mengekstrak tanaman obat. Jenis tanaman, komponen tanaman yang diekstraksi, susunan bahan kimia bioaktif, dan aksesibilitas pelarut, semuanya memengaruhi pilihan pelarut. Secara umum, pelarut nonpolar seperti heksana dan diklorometana digunakan untuk mengekstrak bahan kimia nonpolar, sedangkan pelarut polar seperti air, metanol, dan etanol digunakan untuk mengekstrak senyawa polar (Altemimi, dkk, 2017). Metode tradisional untuk ekstraksi cair-cair adalah dengan memilih dua pelarut yang dapat bercampur, seperti air-diklorometana, air-eter, atau

air-heksana. Air hadir dalam setiap kombinasi karena polaritasnya yang kuat dan mudah larut dengan pelarut organik. Untuk memudahkan pemisahan, zat yang akan diekstraksi dengan ekstraksi cair-cair harus larut dalam pelarut organik tetapi tidak dalam air (Majekodunmi SO, 2015). Selain itu, polaritas pelarut yang digunakan dalam ekstraksi dikategorikan, dengan air sebagai yang paling polar dan n-heksana sebagai yang paling tidak polar. Daftar berikut ini berisi 11 pelarut ekstraksi yang berbeda, diurutkan berdasarkan polaritasnya (Pandey & Tripathi, 2014):

	<b>Solvents</b>	<b>Polarity</b>
1.	<i>n</i> -Hexane	0.009
2.	Petroleum ether	0.117
3.	Diethyl ether	0.117
4.	Ethyl acetate	0.228
5.	Chloroform	0.259
6.	Dichloromethane	0.309
7.	Acetone	0.355
8.	<i>n</i> -Butanol	0.586
9.	Ethanol	0.654
10.	Methanol	0.762
11.	Water	1.000

**Gambar 2.** Pelarut yang digunakan dalam ekstraksi (Pandey & Tripathi, 2014)

Untuk memisahkan senyawa aktif dari komponen dan dari elemen lain dan memastikan bahwa ekstrak hanya mencakup sebagian besar senyawa yang diinginkan, pelarut cair yang digunakan dalam pembuatan ekstrak haruslah pelarut yang baik (optimal) untuk senyawa aktif. Akan ada berbagai macam pelarut yang digunakan, namun pelarut yang berbahaya harus dihindari. Farmakope mencantumkan daftar pelarut yang digunakan. Faktor-faktor berikut ini harus dipertimbangkan ketika memilih pelarut: selektivitas, kemampuan kerja, ekonomis, ramah lingkungan, dan keamanan (Depkes RI, 2000).

Namun demikian, penggunaan pelarut dalam proses ekstraksi dibatasi oleh pemerintah. Pelarut yang boleh digunakan dan tidak boleh digunakan. Pelarut cair harus memenuhi kriteria *pharmaceutical grade*. Pelarut yang boleh digunakan saat

ini hanya air, alkohol, atau kombinasi keduanya. Jenis pelarut lain biasanya digunakan untuk langkah pemisahan dan pemurnian (fraksinasi), termasuk aseton, methanol, dan lainnya (alkohol dan turunannya), heksana, dan lainnya (hidrokarbon alifatik), toluene, dan lainnya (hidrokarbon aromatik), dan kloroform (dan kelompoknya). Metanol harus dihindari karena berbahaya baik secara akut maupun dalam jangka panjang (Depkes RI, 2000).

Menurut prinsip *like dissolves like*, kompatibilitas sifat atau struktur kimia zat terlarut dan pelarut adalah penentu utama kelarutan zat dalam pelarut (Suhendra dkk, 2019). Proses ekstraksi harus menggunakan pelarut dengan karakteristik polaritas yang berbeda-beda (Oktaviani dkk, 2022). Dua syarat harus dipenuhi untuk pelarut yang digunakan dalam proses ekstraksi: pelarut tersebut haruslah pelarut terbaik untuk bahan yang diekstraksi, dan harus terpisah dengan cepat setelah pengocokan. Untuk mengurangi biaya operasi dan reaktivitas, toksisitas, ketersediaan, harga, tidak mudah terbakar, suhu kritis rendah, dan tekanan kritis semuanya harus diperhitungkan saat memilih pelarut (Kurniawati, 2019).

Pada penelitian ini digunakan empat jenis pelarut dengan kepolaran yang berbeda, yaitu:

1. Air

Air disebut sebagai "pelarut universal" karena mampu melarutkan lebih banyak zat daripada cairan lainnya. Susunan kimiawi dan karakteristik fisik air yang membuatnya menjadi pelarut yang baik. Atom oksigen dan hidrogen tersusun secara polar dalam molekul air, dengan hidrogen memiliki muatan listrik positif dan oksigen memiliki muatan negatif. Hal ini memungkinkan molekul air untuk menarik berbagai macam spesies molekul lainnya (Villarreal, 2018).

Air memiliki polaritas tertinggi, air digunakan untuk mengekstrak berbagai macam zat polar. Keuntungannya, sangat polar, murah, tidak berbahaya,



dan melarutkan berbagai senyawa. Kekurangannya, dapat menyebabkan hidrolisis, mendorong pertumbuhan kuman dan jamur, dan membutuhkan banyak panas untuk memekatkan ekstrak (Tiwari, dkk, 2011).

## 2. Etanol

Ada banyak penelitian atau publikasi tentang penggunaan etanol, pelarut organik yang sering digunakan dalam proses ekstraksi. Fakta bahwa etanol digunakan secara luas sebagian karena biayanya yang murah, toksisitasnya yang rendah dibandingkan dengan aseton dan metanol, keserbagunaan dalam prosedur ekstraksi, dan keamanan ekstrak untuk digunakan dalam makanan dan obat-obatan. Alasan lainnya adalah karena etanol merupakan pelarut yang mudah diperoleh, efektif, ramah lingkungan, dan memiliki tingkat ekstraksi yang tinggi (Hakim & Saputri, 2020).

Jumlah etanol yang ada memiliki dampak yang signifikan pada kinerja ekstrak. Persentase (%) air dan etanol yang digunakan sebagai pelarut dapat dinyatakan dan digunakan sebagai parameter proses ekstraksi. Konsentrasi polaritas yang berbeda dari pelarut ekstraksi dihasilkan oleh campuran etanol dan air. Kekuatan ikatan hydrogen atau gaya van der Waals selama proses pelarutan dan ekstraksi komponen target, semuanya dipengaruhi oleh konsentrasi etanol. Menurut teori kemiripan dan kemampuan bercampur, semakin cepat zat terlarut meninggalkan sel tanaman, semakin mirip polaritas pelarut dan zat terlarut (Hakim & Saputri, 2020).

## 3. Etil asetat

Pelarut etil asetat akan digunakan sebagai pelarut penelitian. Senyawa kimia etil asetat ( $C_4H_8O_2$ ) adalah cairan yang mudah terbakar, tidak berwarna, bahan kimia organik yang mudah menguap dengan bau buah, berbau manis, dan agak asam. Ester asetat, asetat eter. Asetoksietana, dan etil etanoat adalah beberapa

nama untuk etil asetat. Sementara etil asetat digunakan sebagai pelarut dalam sediaan obat (Rowe dkk, 2009).

Etil asetat cair yang mudah menguap berwarna bening atau transparan, tidak berwarna, memiliki bau harum yang kuat, dan mudah terbakar. Titik didih pelarut ini adalah  $77^{\circ}\text{C}$ . Kondisi penyimpanan etil asetat harus tertutup rapat, terlindung dari sinar matahari, dan dijaga di bawah  $30^{\circ}\text{C}$ . Pada suhu  $25^{\circ}\text{C}$ , etil asetat 1:10 larut dalam air, dan pada suhu yang lebih tinggi, etil asetat lebih mudah larut. Selain itu, etil asetat dapat dicampur dengan sebagian besar cairan organik lainnya serta aseton, kloroform, diklorometana, etanol (95%), dan eter (Rowe dkk, 2009).

Bahan makanan dan formulasi obat topikal atau oral dapat mengandung etil asetat. Ketika digunakan sebagai eksipien, biasanya dianggap sebagai zat yang relative tidak berbahaya dan tidak beracun. Tetapi etil asetat dapat mengiritasi membrane mukosa, dan jumlah yang berlebihan dapat menekan sistem saraf pusat. Narcosis, dermatitis, dan radang hidung, mata, dan tenggorokan adalah gejala-gejala yang mungkin terjadi. Tidak ada bukti bahwa etil asetat berbahaya atau menyebabkan kanker pada manusia. (Rowe dkk, 2009).

Karena etil asetat adalah pelarut semi-polar dengan toksisitas rendah, maka diperkirakan zat polar dan nonpolar akan tertarik ke dalamnya (Putri dkk, 2013).

#### 4. N-Heksan

Pelarut non-polar yang disebut n-Heksan sering digunakan saat mengekstraksi ekstrak. Bahan kimia n-Heksan dihasilkan dari minyak mentah. Cairan tak berwarna yang dikenal sebagai n-Heksan murni memiliki bau yang agak tidak sedap. Uapnya sangat mudah meledak dan mudah terbakar. Di laboratorium,

n-Heksan murni sering digunakan. Kebanyakan n-Heksan yang digunakan dalam industry dicampur dengan zat yang disebut pelarut (Hastusi dkk, 2018).

Selain digunakan sebagai reagen dalam industry kimia dan laboratorium, n-heksan adalah komponen fraksi paraffin dari minyak mentah dan gas alam. Heksana, kombinasi hidrokarbon yang mengandung enam atom karbon yang digunakan dalam manufaktur, memiliki 19 isomer, termasuk 2-metilpentana dan 3-metilpentana. Salah satu jenis pelarut non-polar adalah n-heksan. Aroma dalam jumlah besar dapat diekstraksi dan dilarutkan secara selektif menggunakan pelarut n-heksan non-polar. Pelarut ini merupakan pelarut yang stabil dan mudah menguap (Hastusi dkk, 2018).

#### **E. Kromatografi Lapis Tipis (KLT)**

Dasar dari kromatografi adalah campuran molekul yang diaplikasikan pada permukaan atau padatan, dan fase diam cairan (fase stabil), terpisah satu sama lain saat bergerak dengan bantuan fase gerak. Fitur molekuler yang terkait dengan adsorpsi (cair-padat), partisi (cair-padat), dan afinitas atau perbedaan di antara berat molekulnya adalah faktor-faktor yang berdampak pada proses pemisahan ini. Metodologi ini mendasarkan proses kromatografi pada tiga elemen (Coskun, 2016).

1. Fase diam: Fase ini selalu terdiri dari fase "padat" atau "lapisan cairan yang teradsorpsi pada permukaan penyangga yang kokoh".
2. Fase gerak: Fase ini selalu terdiri atas "cairan" atau "komponen gas".
3. Molekul yang terpisah.

Untuk mengisolasi zat tertentu atau menentukan kemurnian suatu campuran, sering kali diperlukan dalam penelitian untuk dapat memisahkan campuran ke dalam konstituen kimianya. Karena biayanya yang murah, kesederhanaan, waktu pengembangan yang cepat, sensitivitas tinggi, dan pengulangan yang luar biasa, kromatografi lapis tipis (KLT) merupakan salah satu

teknik yang paling sederhana dan mudah beradaptasi untuk mencapai hal ini. Produksi farmasi, analisis klinis, kimia industri, toksisitas lingkungan, kimia makanan, kimia air, anorganik, dan analisis pestisida, kemurnian pewarna, kosmetik, bahan tanaman, dan analisis herbal menggunakan KLT di bidang penelitian. Dalam bentuk yang paling dasar, silika gel ( $\text{SiO}_2$ ) diaplikasikan dalam lapisan homogen pada pelat kaca. Pelat dengan sampel terlarut di atasnya kemudian dimasukkan ke dalam stoples bertutup ulir dengan selembar kertas saring dan pelarut yang sedang berkembang. Pelat dikeluarkan setelah pelarut hampir mencapai bagian atas pelat, dikeringkan, dan dilihat di bawah sinar UV. Proses ini dimodifikasi untuk berbagai tujuan, seperti perlakuan awal sampel, memodifikasi bahan penyerap, bahan pelat, sistem pelarut, teknik pengembangan, metode deteksi, dan metode visualisasi, atau dengan memadukan KLT dengan metode lain (Strobel & Santiago, 2013).

Ketika memilih sistem pelarut, kelarutan, afinitas, dan resolusi biasanya dipertimbangkan. Mengetahui apakah sampel dapat larut adalah tahap pertama dalam proses pemilihan pelarut. Untuk mencapai pemisahan, fase gerak yang diinginkan harus dapat menawarkan kelarutan tertinggi sambil menyeimbangkan afinitas sampel untuk pelarut dan fase diam. Dengan meningkatkan afinitas antara sampel, pelarut, dan fase diam, resolusi dapat ditingkatkan. Pelarut polar dan pelarut yang secara kromatografi kurang polar terdapat di sebagian besar sistem pelarut KLT (Cai, 2014).

Senyawa dalam kromatogram biasanya diidentifikasi menggunakan harga  $R_f$ , yang didefinisikan sebagai:

$$R_f = \frac{\text{jarak yang ditempuh senyawa}}{\text{jarak yang ditempuh eluen}}$$

Parameter karakteristik KLT adalah harga Rf. Harga Rf, yang dalam kondisi konstan merupakan kuantitas karakteristik yang dapat direproduksi, mengukur laju migrasi obat dalam kromatografi (Cai, 2014).

#### **F. Tinjauan Islami terhadap Pemanfaatan Tumbuhan Daun Tobo-Tobo sebagai Obat**

Ajaran Islam diturunkan kepada umat manusia untuk mengatur kehidupan dunia dan akhirat, serta interaksi antara manusia dengan alam dan penciptanya, Allah swt. Selalu ada sekelompok orang yang profesional dalam bidang pengobatan, baik sebelum maupun sesudah era kenabian. Ilmu pengobatan alami, yang juga dikenal sebagai farmakognosi, adalah salah satu spesialisasi medis yang telah berkembang sejak saat itu. Sedangkan farmakognosi adalah ilmu yang mempelajari tentang zat-zat obat yang dihasilkan dari tanaman, hewan, dan mineral di alam untuk pengobatan terapeutik.

Masyarakat Indonesia memanfaatkan berbagai macam tanaman sebagai sumber obat secara luas, segala sesuatu yang diciptakan Allah swt memiliki tujuan untuk disebarluaskan ke seluruh penjuru dunia. Hanya saja untuk memanfaatkan tanaman-tanaman tersebut secara efektif dibutuhkan pengetahuan agar dapat memahami fungsi dari berbagai jenis tanaman yang dihasilkan.

Didalam Firman Allah SWT didalam QS. Taha/20: 53

الَّذِي جَعَلَ لَكُمُ الْأَرْضَ مَهْدًا وَسَلَكَ لَكُمْ فِيهَا سُبُلًا وَأَنْزَلَ مِنَ السَّمَاءِ مَاءً فَأَخْرَجْنَا بِهِ أَزْوَاجًا مِنْ نَبَاتٍ شَتَّى ۝٣

Terjemahnya:

“Yang telah menjadikan bagimu bumi sebagai hamparan dan yang telah menjadikan bagimu di bumi itu jalan-jalan, dan menurunkan dari langit air hujan. Maka Kami tumbuhkan dengan air hujan itu berjenis-jenis dari tumbuh-tumbuhan yang bermacam-macam” (Kementrian Agama RI, 2019).

Menurut ayat di atas, fakta bahwa manusia hidup dan berkembang biak di bumi adalah bukti bahwa Allah membimbing hamba-Nya dan bahwa Dia telah menciptakan dataran untuk hamba-Nya. Pernyataan-Nya bahwa Dia akan “menjadikan bagimu jalan-jalan di bumi” adalah pengingat bahwa Dia juga bermaksud agar manusia mengikuti jalan-jalan tersebut untuk mencapai tujuan mereka. Fakta bahwa Dia mengarahkan langit untuk menurunkan hujan dan menumbuhkan tanaman juga tersirat dalam firman-Nya, yang menyatakan: Dia menurunkan air dari langit, lalu Kami tumbuhkan dengan air itu berbagai jenis tumbuh-tumbuhan yang bermacam-macam jenis, bentuk, rasa, warna dan manfaatnya. Ini juga merupakan bagian dari petunjuk-Nya kepada manusia dan hewan lainnya untuk memanfaatkan buah-buahan dan tanaman untuk kelangsungan hidup mereka (Shihab, 2009).

Allah swt menumbuhkan berbagai jenis tumbuh-tumbuhan yang bermacam-macam salah satunya seperti tumbuhan daun tobo-tobo Terdapat macam-macam senyawa pada daun tobo-tobo yang dapat berfungsi untuk mencegah dan menyembuhkan penyakit sehingga tumbuhan tobo-tobo dapat dikembangkan sebagai obat, maka dilakukan skrining fitokimia dan analisis kualitatif kromatografi lapis tipis untuk mengetahui senyawa-senyawa yang terkandung pada daun tobo-tobo.

Firman Allah swt dalam QS. al-A‘raf /07: 58

وَاللَّبَدُ الطَّيِّبُ يَخْرُجُ نَبَاتُهُ ۚ ذُنُوبُهُ ۚ وَالَّذِي خَبُثَ لَا يَخْرُجُ إِلَّا  
نَكِدًا ۚ كَذَلِكَ نُصَرِّفُ الْآيَاتِ لِقَوْمٍ يَشْكُرُونَ ۝ ٥٨

Terjemahnya:

“Dan tanah yang baik, tanaman-tanamannya tumbuh subur dengan seizin Allah; dan tanah yang tidak subur, tanaman-tanamannya hanya tumbuh merana. Demikianlah Kami mengulangi tanda-tanda kebesaran (Kami) bagi orang-orang yang bersyukur” (Kementrian Agama RI, 2019).

Menurut ayat tersebut, ada perbedaan antara tanah yang baik dan yang buruk, tanah yang baik adalah tanah yang subur dan selalu dipelihara, di mana tanaman tumbuh subur berkat kehendak Allah swt., yang Dia tetapkan melalui aturan-aturan alam, dan tanah yang buruk adalah tanah yang tidak subur. Tanda-tanda kebesaran dan kekuasaan kami bagi orang-orang yang bersyukur, yakni yang mau menggunakan anugerah Allah swt sesuai dengan fungsi dan tujuannya.

Kalimat *bi idzni rabbihi* dengan seizin Allah swt berarti bahwa tanaman tersebut tumbuh subur dengan sangat baik karena Allah memberinya karunia khusus dan mengizinkannya untuk melakukan yang terbaik (Shihab, 2009). Tidak semua yang direncanakan atau diinginkan oleh manusia dapat terwujud tanpa restu dari Allah swt.

*Liqaumiy yasykuruun* adalah istilah yang digunakan untuk menggambarkan orang-orang yang senantiasa bersyukur. Allah swt senantiasa menunjukkan keagungan-Nya kepada hamba-Nya dengan cara-cara yang terlihat. Dan seperti sekarang ini, Allah menampakkan melalui tanaman yang telah Dia turunkan kepada hamba-Nya, banyak di antaranya memiliki manfaat seperti tanaman tobo-tobo.

Tanah dianggap sebagai karunia dari Allah swt yang harus dihormati dan dijaga dengan baik. Allah swt juga menganjurkan untuk menggarap tanah yang gersang agar menjadi subur, sehingga menghasilkan kebaikan dan keberkahan dengan mengelola tanah tersebut. Salah satu contohnya yaitu dengan menanam tanaman yang berpotensi sebagai obat seperti tanaman tobo-tobo.

Kedua ayat di atas memiliki hubungan satu sama lain dimana Allah swt menurunkan hamparan kepada hamba-Nya berupa tanah yang dapat digunakan untuk menanam tanaman-tanaman yang dapat bermanfaat sebagai obat seperti daun tobo-tobo, serta Allah swt menurunkan hujan agar tanaman-tanaman tersebut dapat

tumbuh dan berkembang dengan baik sehingga dapat berguna bagi manusia dan hewan untuk kelanjutan hidupnya.

Dalam al-Qur'an terdapat beberapa tumbuhan yang dapat digunakan sebagai obat. Allah menyerukan kepada manusia untuk merenungkan ciptaan-Nya yang luar biasa dan menyadari keanekaragaman serta keindahan. Sebagaimana juga dalam hadis yang dinisbatkan kepada Abu Hurairah RA, Nabi SAW bersabda:

حَلَّتْنَا مُحَمَّدُ بْنُ الْمُثَنَّى، حَلَّتْنَا أَبُو أَحْمَدَ الزُّبَيْرِيُّ، حَلَّتْنَا عُمَرُ بْنُ سَعِيدِ بْنِ أَبِي حُسَيْنٍ، قَالَ حَدَّثَنِي عَطَاءُ بْنُ أَبِي رَاحٍ، عَنْ أَبِي هُرَيْرَةَ رَضِيَ عَنْهُ عَنِ النَّبِيِّ صَلَّى عَلَيْهِ وَسَلَّمَ قَالَ " مَا أَنْزَلَ اللَّهُ دَاءً إِلَّا أَنْزَلَ لَهُ شِفَاءً " .

Artinya:

*Muhammad bin al-Mutsanna menceritakan kepada kami, Abu Ahmad al Zubairiy menceritakan kepada kami, Umar bin Sa'id bin Abi Husain menceritakan kepada kami, dia berkata: Atha'bin Abi Rabah menceritakan kepadaku, dari Abi Hurairah r.a., dari Nabi saw. dia bersabda: Tidaklah Allah menurunkan suatu penyakit melainkan Allah menurunkan obatnya pula (H.R. Al-Bukhari: 5678).*

Ungkapan “setiap penyakit pasti ada obatnya”, dapat diterapkan secara luas untuk mencakup penyakit dan kondisi fatal yang tidak dapat diobati oleh para profesional medis. Penyakit-penyakit ini memiliki obat penyembuh yang telah diciptakan oleh Allah sendiri. Namun, Allah tidak mengungkapkan hikmah ini untuk mendapatkannya. Karena satu-satunya ilmu yang dimiliki manusia adalah apa yang telah diajarkan oleh Allah swt kepada mereka. Oleh karena itu, Nabi mengaitkan proses kesesuaian obat dengan penyembuhan penyakit. Karena Allah swt menciptakan segala sesuatu pasti ada obat penawarnya (Ar Rumaikhon, 2008).

Tumbuhan daun tobo-tobo merupakan ciptaan Allah swt yang dapat memberikan manfaat bagi umat manusia, namun untuk mengetahui atau membuktikan manfaat dari daun tobo-tobo maka perlu diteliti lebih lanjut, hal ini bertujuan untuk menambah data ilmiah tentang tumbuhan tersebut.



Berdasarkan ayat dan hadist di atas diketahui bahwa Allah swt menciptakan aneka macam tumbuhan untuk dimanfaatkan manusia, salah satunya yaitu terdapat pada tumbuhan tobo-tobo (*Ficus septica* Burm. F) dan Allah memperlihatkan kekuasaan-Nya sebagai pencipta alam dan seluruh isinya sehingga bagaimanapun kecerdasan manusia melakukan pengobatan belum mampu melewati ketentuan-ketentuan sang pencipta, sehingga dengan ayat dan hadist tersebut sebagai seorang hamba yang mempelajari ilmu pengobatan agar senantiasa bersyukur dan tidak mengkufuri-Nya serta mengharapkan ridha-Nya semoga apa yang telah diusahakan oleh manusia mampu menjadi obat yang dapat menyembuhkan manusia dengan seizin Allah swt.



## **BAB III**

### **METODOLOGI PENELITIAN**

#### **A. Jenis dan Lokasi Penelitian**

##### **1. Jenis Penelitian**

Penelitian ini merupakan studi penelitian eksperimental yang dilakukan di laboratorium dengan menggunakan berbagai pelarut.

##### **2. Lokasi Penelitian**

Penelitian ini dilakukan di laboratorium Biologi Farmasi Fakultas Kedokteran dan Ilmu Kesehatan Universitas Islam Negeri Alauddin Makassar dan Laboratorium Pangan Jurusan Teknik Kimia Politeknik Negeri Ujung Pandang.

#### **B. Pendekatan Penelitian**

Jenis penelitian yang dilakukan pada penelitian ini adalah pendekatan eksperimental.

#### **C. Sampel Penelitian**

Sampel yang digunakan pada penelitian ini adalah Daun Tobo-tobo (*Ficus septica* Burm. F).

#### **D. Instrumen Penelitian**

##### **1. Alat-alat yang akan digunakan**

Alat-alat yang digunakan dalam penelitian ini adalah wadah maserasi, rak tabung, tabung reaksi (*Pyrex*<sup>®</sup>), *vacuum rotary evaporator* (*IKA RV 10 basic*<sup>®</sup>), *freeze dryer* (*Armfield*<sup>®</sup>), kaca arloji, timbangan analitik (*Kern*<sup>®</sup>), corong (*Pyrex*<sup>®</sup>), batang pengaduk, gelas ukur (*Pyrex Iwaki*<sup>®</sup>), gelas kimia (*Pyrex Iwaki*<sup>®</sup>), sendok tanduk, spatula, penjepit, pipet tetes, cawan petri, cawan porselin, *waterbath* (*Memmert*<sup>®</sup>), *hot plate* (*Nesco*<sup>®</sup>), oven (*Memmert*<sup>®</sup>), chamber, pipa kapiler (*Nesco*<sup>®</sup>), pinset, vial, lampu UV 254 nm dan 366 nm.

## 2. Bahan yang akan digunakan

Bahan yang digunakan pada penelitian adalah daun tobo-tobo (*Ficus Septica* Burm. F), etanol 96% (*Emprove*<sup>®</sup>), etil asetat (*Emsure*<sup>®</sup>), n-Heksan (*SupraSolv*<sup>®</sup>), aqua destilata (*Onelab Waterone*<sup>®</sup>), kloroform (*Emsure*<sup>®</sup>), metanol (*Emsure*<sup>®</sup>), aluminium foil (*Klin Pak*<sup>®</sup>), HCL pekat (*Emsure*<sup>®</sup>), HCl 2N, FeCl<sub>3</sub> 10%, H<sub>2</sub>SO<sub>4</sub> pekat (*Emsure*<sup>®</sup>), H<sub>2</sub>SO<sub>4</sub> 10%, plat silica gel GF<sub>254</sub> (*Merck*<sup>®</sup>), pereaksi Mayer, Dragendorff, dan Lieberman-Burchard, AlCl<sub>3</sub> 5%, serbuk Mg (Magnesium), dan kertas saring.

## E. Cara Kerja

### 1. Penyiapan Sampel

#### a. Pengambilan Sampel

Sampel penelitian yang digunakan adalah daun tobo-tobo (*Ficus septica* Burm. F), daun yang digunakan adalah daun yang tidak rusak, tidak berjamur, dan tidak berwarna kuning atau terlalu tua.

#### b. Pengolahan Sampel

Ditimbang sampel yang telah diambil kemudian disortasi basah untuk memisahkan sampel dari kotoran-kotoran atau bahan asing lainnya. Kemudian sampel dicuci dengan air bersih mengalir. Sampel dikeringkan pada lemari pengering kemudian dilanjutkan dengan sortasi kering hingga menjadi simplisia yang siap digunakan (Tawi dkk, 2019).

### 2. Ekstraksi Sampel

Simplisia daun tobo-tobo sebanyak 250 g diekstraksi dengan metode maserasi menggunakan pelarut n-Heksan selama 3 × 24 jam kemudian disaring. Filtrat yang diperoleh dikumpulkan kemudian diuapkan dengan *rotary evaporator* sehingga menghasilkan ekstrak kental n-heksan (perlakuan yang sama untuk pelarut etil asetat, dan etanol 96%) (Bawondes dkk, 2021).

Simplisia daun tobo-tobo sebanyak 250 g diekstraksi dengan maserasi menggunakan pelarut aquadest selama  $3 \times 24$  jam kemudian disaring. Filtrat yang diperoleh dikumpulkan kemudian dipekatkan menggunakan *freeze dryer* untuk memperoleh ekstrak daun awar-awar dengan pelarut air (Sari, dkk, 2019 ; Arifianti, dkk, 2014).

Dihitung hasil rendemen ekstrak dengan rumus sebagai berikut:

$$\% \text{ rendemen} = \frac{\text{bobot ekstrak}}{\text{bobot simplisa}} \times 100\%$$

### 3. *Skrining Fitokimia*

#### a. Pembuatan Larutan Uji Fitokimia

Pembuatan larutan uji untuk skrining fitokimia dilakukan dengan melarutkan 500 mg ekstrak n-heksan dalam 50 mL n-heksan (perlakuan yang sama untuk ekstrak etil asetat, ekstrak etanol 96% dan ekstrak air) (Yuda, dkk, 2017; dan Putri, dkk, 2013).

#### b. Uji Alkaloid

Larutan uji sebanyak 2 mL dimasukkan dalam tabung reaksi dan ditambahkan 3 mL HCL 2N. Larutan yang didapat di bagi ke dalam 2 tabung reaksi. Tabung pertama ditambahkan 2 tetes pereaksi Dragendroff. Tabung kedua ditambahkan 2 tetes pereaksi Mayer. Terbentuknya endapan jingga pada tabung pertama dan terbentuk endapan kuning tabung kedua menunjukkan adanya alkaloid (Hasibuan, dkk, 2020; Yuda, dkk, 2017; dan Susanti, dkk, 2015).

#### c. Uji Flavanoid

Sebanyak 2 mL ekstrak ditambahkan 1 mL air panas, kemudian dididihkan selama 5 menit lalu disaring. Filtrat ditambahkan sedikit serbuk Mg dan 1 mL HCL pekat, kemudian dikocok perlahan. Uji positif ditunjukkan dengan terbentuknya warna merah, kuning atau jingga (Isnaini, dkk, 2021; Hasibuan, dkk, 2020 dan Susanti, dkk, 2015).

d. Uji Saponin

Larutan uji sebanyak 1 mL dalam tabung reaksi dan ditambahkan 9 ml aquadest, lalu dikocok secara vertikal selama 10 detik kemudian didiamkan selama 10 detik. Pembentukan busa setinggi 1-10 cm yang stabil selama tidak kurang dari 10 detik menunjukkan adanya saponin. Busa yang terbentuk tidak hilang pada penambahan 1 tetes HCL 2N (Isnaini, dkk, 2021; Yuda, dkk, 2017; dan Putri, dkk, 2013).

e. Uji Tanin dan Polifenol

Larutan uji sebanyak 2 mL dimasukkan dalam tabung reaksi kemudian dilakukan penambahan beberapa tetes larutan besi (III) klorida 10%. Sampel mengandung tanin dan polifenol ditandai dengan timbulnya warna hitam kehijauan (tanin) dan warna biru tua (polifenol) (Isnaini, dkk, 2021; Hasibuan, dkk, 2020 dan Susanti, dkk, 2015).

f. Uji Steroid dan Triterpenoid

Larutan uji sebanyak 2 mL kemudian ditambahkan 5 tetes pereaksi Lieberman-Burchard. Terbentuknya cincin kecoklatan atau violet pada perbatasan larutan menunjukkan adanya triterpenoid, sedangkan bila muncul cincin biru kehijauan menunjukkan adanya steroid (Hasibuan, dkk, 2020 Yuda, dkk, 2017; dan Putri, dkk, 2013).

**4. Kromatografi Lapis Tipis (KLT)**

a. Orientasi Eluen

Sebelum dilakukan pemisahan senyawa, terlebih dahulu dilakukan orientasi eluen dengan secara kromatografi lapis tipis (KLT) dengan menggunakan perbandingan eluen dari pelarut yang memiliki tingkat kepolaran berbeda (n-heksan : etil asetat, metanol : etil asetat, dan kloroform : metanol). Dilakukan penotolan

pada lempeng KLT kemudian diamati dibawah sinar UV 254 dan 366 nm dan dipilih perbandingan eluen dengan pola pemisahan yang baik (Utami, dkk., 2018).

b. Pemisahan Senyawa Aktif dengan Kromatografi Lapis Tipis

Identifikasi dengan KLT menggunakan plat silica gel GF<sub>254</sub> yang mampu berfluoresensi dibawah lampu UV pada panjang gelombang 254 dan 366 nm. Plat KLT disiapkan dengan dibuat ukuran 1 cm × 7 cm dengan menggunakan pensil, penggaris dan *cutter*. Selanjutnya digambar garis dengan pensil di bawah plat (1 cm dari tepi bawah dan 0,5 cm dari tepi atas plat), lalu diberi penandaan pada garis dibagian bawah menggunakan jarum untuk menunjukkan posisi awal totolan. Plat KLT silica gel GF<sub>254</sub> diaktivasi terlebih dahulu di dalam oven pada suhu 100°C selama 15 menit untuk menghilangkan air yang terdapat pada plat KLT (Sari, dkk., 2022).

Setiap golongan memiliki campuran fase gerak yang berbeda. Setiap campuran fase gerak dimasukkan ke dalam chamber lalu ditutup rapat dan dilakukan proses penjenuhan selama 20-30 menit. Penjenuhan ini dilakukan untuk menyamakan tekanan uap pada seluruh bagian bejana pengembang (Sari, dkk., 2022).

Ekstrak etanol 96%, etil asetat, n-heksan, dan air dari daun tobo-tobo diambil 50 mg dan dilarutkan dengan 5 ml pelarutnya. Kemudian ditotolkan ekstrak sebanyak 1 µL (1-10 totolan) pada jarak 1 cm dari tepi bawah dengan menggunakan pipa kapiler. Kemudian diangin-anginkan. Ekstrak yang telah ditotolkan pada plat KLT selanjutnya dielusi dengan masing-masing fase gerak berdasarkan kelarutannya. Plat KLT dimasukkan ke dalam chamber yang berisi fase gerak yang telah jenuh, kemudian diletakkan pada jarak setinggi ± 1 cm dari dasar plat KLT, selanjutnya chamber ditutup rapat selama 10 menit hingga fase geraknya mencapai jarak 0,5 cm dari tepi atas plat. Kemudian plat diangkat dan dikeringkan dengan

cara diangin-anginkan. KLT awal dilakukan untuk menentukan eluen terbaik (Sari, dkk., 2022).

1) Identifikasi senyawa alkaloid

Pemisahan senyawa alkaloid pada ekstrak daun tobo-tobo menggunakan eluen yaitu n-heksan:etil asetat (2:1) dan (7:3). Noda-noda yang dihasilkan pada plat diamati secara visual, kemudian diamati kembali noda di bawah sinar UV pada panjang gelombang 254 nm dan 366 nm. Plat KLT selanjutnya disemprot menggunakan pereaksi Dragendorff untuk mengamati perubahan warna pada noda, reaksi positif ditunjukkan dengan terbentuknya noda jingga atau merah (Kinam, dkk, 2021 dan Sopiah, dkk, 2019). Dilakukan pengamatan kembali noda secara visual, serta di bawah sinar UV pada panjang gelombang 254 nm dan 366 nm (Ramlah, dkk, 2020 dan Yuda, dkk, 2017).

2) Identifikasi senyawa flavonoid

Pemisahan senyawa flavonoid pada ekstrak daun tobo-tobo menggunakan eluen yaitu n-heksan:etil asetat (2:1) dan (7:3). Noda-noda yang dihasilkan pada plat diamati secara visual, kemudian diamati kembali noda di bawah sinar UV pada panjang gelombang 254 nm dan 366 nm. Plat KLT selanjutnya disemprot menggunakan pereaksi  $AlCl_3$  5% untuk mengamati perubahan warna pada noda, reaksi positif ditunjukkan dengan terbentuknya noda berwarna kuning kecokelatan (Kinam, dkk, 2021, dan Sopiah, dkk, 2019). Dilakukan pengamatan kembali noda secara visual, serta di bawah sinar UV pada panjang gelombang 254 nm dan 366 nm (Ramlah, dkk, 2020 dan Yuda, dkk, 2017).

3) Identifikasi senyawa Tanin

Pemisahan senyawa Tanin pada ekstrak daun tobo-tobo menggunakan eluen yaitu n-heksan:etil asetat (2:1) dan (7:3). Noda-noda yang dihasilkan pada plat diamati secara visual, kemudian diamati kembali noda di bawah sinar UV pada

panjang gelombang 254 nm dan 366 nm. Plat KLT selanjutnya disemprot menggunakan pereaksi  $\text{FeCl}_3$  10% untuk mengamati perubahan warna pada noda, reaksi positif ditunjukkan dengan terbentuknya noda berwarna hitam (Kinam, dkk, 2021, dan Sopiiah, dkk, 2019). Dilakukan pengamatan kembali noda secara visual, serta di bawah sinar UV pada panjang gelombang 254 nm dan 366 nm (Ramlah, dkk, 2020 dan Yuda, dkk, 2017).

#### 4) Identifikasi senyawa triterpenoid

Pemisahan senyawa fenol pada ekstrak daun tobo-tobo menggunakan eluen yaitu n-heksan:etil asetat (2:1) dan (7:3). Noda-noda yang dihasilkan pada plat diamati secara visual, kemudian diamati kembali noda di bawah sinar UV pada panjang gelombang 254 nm dan 366 nm. Plat KLT selanjutnya disemprot menggunakan pereaksi Lieberman-Burchard untuk mengamati perubahan warna pada noda, reaksi positif ditunjukkan dengan terbentuknya noda berwarna hitam (Kinam, dkk, 2021, dan Sopiiah, dkk, 2019). Dilakukan pengamatan kembali noda secara visual, serta di bawah sinar UV pada panjang gelombang 254 nm dan 366 nm (Ramlah, dkk, 2020 dan Yuda, dkk, 2017).

### 5. Analisis Data

Data yang diperoleh yang positif mengandung golongan senyawa aktif diidentifikasi dengan kromatografi lapis tipis (KLT) dengan berbagai eluen yang digunakan, dihitung nilai  $R_f$ -nya dan dianalisis secara deksriptif yaitu dengan memperhatikan perubahan warna dan pola pemisahan pada kromatogram dari berbagai eluen yang digunakan. Hasil pemisahan KLT berupa bercak (spot) yang terbentuk tidak berekor dan jarak antara bercak satu dengan bercak lainnya jelas. Perhitungan  $R_f$  sebagai berikut:

$$R_f = \frac{\text{jarak yang ditempuh senyawa}}{\text{jarak yang ditempuh eluen}}$$



**BAB IV**  
**HASIL DAN PEMBAHASAN**

**A. Hasil Penelitian**

**1. Rendemen Ekstrak Air, Etanol 96%, Etil Asetat, dan N-Heksan**

**Tabel 1.** Hasil Ekstraksi Daun Tobo-Tobo (*Ficus septica* Burm. F)

Jenis Ekstrak	Berat Simplisia (gram)	Berat Ekstrak (gram)	% Rendemen
Air	250 gram	12,84 gram	5,13 %
Etanol 96%		20,32 gram	8,12 %
Etil Asetat		6,12 gram	2,44 %
N-Heksan		4,05 gram	1,62 %

**2. Skrining Fitokimia**

**Tabel 2.** Hasil Skrining Fitokimia Daun Tobo-Tobo (*Ficus septica* Burm. F)

Senyawa	Pereaksi	Hasil			
		Air	Etanol 96%	Etil Asetat	N-Heksan
Alkaloid	Ditambahkan 3 ml HCL 2N (+) Mayer (+) Dragendorff	+	-	-	-
Flavonoid	(+) Serbuk Mg (+) HCL pekat	+	+	-	-
Saponin	(+) HCL 2N	+	+	-	-
Tanin dan Polifenol	(+) FeCl <sub>3</sub> 10%	-	+	+	-
Steroid dan Triterpenoid	(+) Lieberman-Burchard	-	+	-	-

Keterangan:

+ = Mengandung senyawa (terjadi perubahan warna)

- = Tidak terkandung senyawa

### 3. Uji Kromatografi Lapis Tipis

#### a. Hasil Orientasi Eluen

**Tabel 3.** Hasil Orientasi Eluen N-heksan : Etil asetat (2:1)

Eluen	Ekstrak	Noda	Warna	Nilai Rf		
				UV 254 nm	UV 366 nm	
N-heksan : etil asetat (2:1)	Etanol 96%	1	Hijau kehitaman	0,27	0,27	
		2	Kuning	0,38	0,38	
		3	Hijau kehitaman	0,50	0,50	
		4	Hitam	0,63	0,63	
		5	Hitam	0,72	0,72	
		6	Hitam	-	0,76	
	Etil Asetat		1	Kuning	0,23	0,23
			2	Kuning	0,6	0,6
			3	Kuning	0,67	0,67
			4	Hijau kehitaman	0,78	0,78
			5	Jingga	0,96	0,96
	N-Heksan		1	Kuning	0,38	0,38
			2	Putih	0,87	0,81
			3	Hitam	0,94	0,87
			4	Hitam	-	0,94
	Air		-	-	-	-

**Tabel 4.** Hasil Orientasi Eluen N-heksan : Etil asetat (3:1)

Eluen	Ekstrak	Noda	Warna	Nilai Rf	
				UV 254 nm	UV 366 nm
N-heksan : etil asetat (3:1)	Etanol 96%	1	Kuning	0,09	0,09
		2	Putih	-	0,18
	Etil Asetat	1	Kuning	0,09	0,09
		2	Kuning	0,27	0,27
		3	Kuning	0,41	0,41
		4	Hitam	0,52	0,52
		5	Jingga	0,87	0,87
	N-Heksan	1	Kuning	0,12	0,12
		2	Hitam	0,34	0,34
		3	Kuning	0,69	0,69
	Air	-	-	-	-

**Tabel 5.** Hasil Orientasi Eluen N-heksan : Etil asetat (4:1)

Eluen	Ekstrak	Noda	Warna	Nilai Rf	
				UV 254 nm	UV 366 nm
N-heksan : etil asetat (4:1)	Etanol 96%	1	Kuning	0,10	0,10
		2	Putih	0,21	0,21
		3	Putih	0,34	0,34
		4	Putih	-	0,43
	Etil Asetat	1	Kuning	0,07	0,07
		2	Kuning kehitaman	0,16	0,16
		3	Kuning	0,25	0,25

			Kehitaman		
		4	Hitam	0,41	0,41
		5	Jingga	0,87	0,87
	N-Heksan	1	Jingga	0,07	0,07
		2	Hitam	0,16	0,16
		3	Hitam	0,30	0,30
		4	Kuning	0,49	0,49
		5	Jingga	0,78	0,78
	Air	-	-	-	-

**Tabel 6.** Hasil Orientasi Eluen N-heksan : Etil asetat (5:1)

Eluen	Ekstrak	Noda	Warna	Nilai Rf	
				UV 254 nm	UV 366 nm
N-heksan : etil asetat (5:1)	Etanol 96%	1	Putih	0,18	0,18
		2	Putih	0,29	0,29
	Etil Asetat	-	-	-	-
	N-Heksan	1	Jingga	0,21	0,21
		2	Hitam	0,30	0,30
		3	Hitam	0,50	0,50
		4	Kuning	0,72	0,72
		5	Jingga	0,85	0,85
	Air	-	-	-	-

M A K A S S A R

**Tabel 7.** Hasil Orientasi Eluen N-heksan : Etil asetat (7:3)

Eluen	Ekstrak	Noda	Warna	Nilai Rf	
				UV 254 nm	UV 366 nm
N-heksan : etil asetat (7:3)	Etanol 96%	1	Kuning	0,23	0,23
		2	Kuning	0,30	0,30
		3	Kuning	0,4	0,4
		4	Putih	0,69	0,58
		5	Putih	-	0,69
		6	Putih	-	0,87
	Etil Asetat	1	Kuning	0,25	0,25
		2	Kuning kehitaman	0,49	0,49
		3	Kuning kehitaman	0,58	0,58
		4	Hitam	0,72	0,72
		5	Hitam	0,94	0,83
		6	Kuning	-	0,94
	N-Heksan	1	Kuning	0,21	0,21
		2	Putih	0,6	0,6
		3	Putih	0,70	0,70
		4	Putih	0,8	0,8
		5	Kuning	0,90	0,90
	Air	-	-	-	-

**Tabel 8.** Hasil Orientasi Eluen Metanol : Etil asetat (1:4)

Eluen	Ekstrak	Noda	Warna	Nilai Rf	
				UV 254 nm	UV 366 nm
Metanol : etil asetat (1:4)	Etanol 96%	1	Kuning kehitaman	0,89	0,89
		1	Putih	0,32	0,32
	Etil Asetat	2	Hitam	0,54	0,54
		3	Kuning	0,81	0,81
		4	Hitam kekuningan	0,87	0,87
	N-Heksan	1	Kuning	0,81	0,81
	Air	-	-	-	-

**Tabel 9.** Hasil Orientasi Eluen Metanol : Etil asetat (2:3)

Eluen	Ekstrak	Noda	Warna	Nilai Rf	
				UV 254 nm	UV 366 nm
Metanol : etil asetat (2:3)	Etanol 96%	1	Putih	0,47	-
		2	Putih	0,69	0,69
		3	Hijau kuning	0,89	0,89
	Etil Asetat	1	Putih	0,45	0,6
		2	Putih	0,6	0,89
		3	Hitam	0,89	-
	N-Heksan	1	Kuning	0,78	0,78
Air	-	-	-	-	

**Tabel 10.** Hasil Orientasi Eluen Metanol : Etil asetat (3:2)

Eluen	Ekstrak	Noda	Warna	Nilai Rf	
				UV 254 nm	UV 366 nm
Metanol : etil asetat (3:2)	Etanol 96%	1	Hijau	0,78	0,78
	Etil Asetat	1	Kuning	0,87	0,87
		2	Kuning kehitaman	0,94	0,94
	N-Heksan	1	Jingga	0,8	0,8
	Air	-	-	-	-

**Tabel 11.** Hasil Orientasi Eluen Metanol : Etil asetat (4:1)

Eluen	Ekstrak	Noda	Warna	Nilai Rf	
				UV 254 nm	UV 366 nm
Metanol : etil asetat (4:1)	Etanol 96%	1	Hijau	0,87	0,87
	Etil Asetat	1	Kuning	0,72	0,72
		2	Kuning kehitaman	0,85	0,85
	N-Heksan	1	Jingga	0,6	0,6
	Air	-	-	-	-

**Tabel 12.** Hasil Orientasi Eluen Metanol : Etil asetat (5:1)

Eluen	Ekstrak	Noda	Warna	Nilai Rf	
				UV 254 nm	UV 366 nm
Metanol : etil asetat (5:1)	Etanol 96%	1	Hijau	0,76	0,76
	Etil Asetat	1	Kuning	0,83	0,83
	N-Heksan	1	Jingga	0,69	0,69
	Air	-	-	-	-

**Tabel 13.** Hasil Orientasi Eluen Kloroform : Metanol (8:2)

Eluen	Ekstrak	Noda	Warna	Nilai Rf	
				UV 254 nm	UV 366 nm
Kloroform : metanol (8:2)	Etanol 96%	1	Hijau	0,94	0,94
	Etil Asetat	1	Kuning	0,81	0,81
		2	Hijau kehitaman	0,90	0,90
	N-Heksan	1	Jingga	0,83	0,83
	Air	-	-	-	-

**Tabel 14.** Hasil Orientasi Eluen Kloroform : Metanol (9:1)

Eluen	Ekstrak	Noda	Warna	Nilai Rf	
				UV 254 nm	UV 366 nm
Kloroform : metanol (9:1)	Etanol 96%	1	Hitam	0,6	0,6
		2	Hitam	0,67	0,67
		3	Putih	0,87	0,87
	Etil Asetat	1	Putih	0,96	0,69
		2	Putih	-	0,81
		3	Kuning	-	0,96
	N-Heksan	1	Jingga	0,89	0,89
	Air	-	-	-	-



**b. Hasil Pemisahan Senyawa Aktif**

1. Alkaloid

**Tabel 15.** Hasil Pemisahan Senyawa Aktif Alkaloid (2:1)

Eluen	Ekstrak	Noda	Warna	Nilai Rf		Keterangan
				UV 254 nm	UV 366 nm	
N-heksan : etil asetat (2:1)	Etanol 96%	1	Jingga	0,23	0,23	Alkaloid
		2	Jingga	0,43	0,43	Alkaloid
	Etil asetat	1	Kuning	0,43	0,43	-
		2	Kuning	0,54	0,54	-
		3	Hitam	0,65	0,65	-
		4	Kuning	0,78	0,78	-
	N-Heksan	1	Kuning	0,07	0,07	-
		2	Kuning	0,2	0,2	-
	Air	-	-	-	-	-

**Tabel 16.** Hasil Pemisahan Senyawa Aktif Alkaloid (7:3)

Eluen	Ekstrak	Noda	Warna	Nilai Rf		Keterangan
				UV 254 nm	UV 366 nm	
N-heksan : etil asetat (7:3)	Etanol 96%	1	Jingga	0,03	0,03	Alkaloid
		2	Jingga	0,25	0,25	Alkaloid
	Etil asetat	1	Hitam	0,63	0,63	-
	N-Heksan	-	-	-	-	-
	Air	-	-	-	-	-

## 2. Flavonoid

**Tabel 17.** Hasil Pemisahan Senyawa Aktif Flavonoid (2:1)

Eluen	Ekstrak	Noda	Warna	Nilai Rf		Keterangan	
				UV 254 nm	UV 366 nm		
N- heksan : etil asetat (2:1)	Etanol 96%	1	Kuning kecokelatan	-	0,2	Flavonoid	
		2	Kuning kecokelatan	-	0,38	Flavonoid	
		3	Putih	-	0,41	-	
		4	Putih	-	0,49	-	
		5	Putih	-	0,61	-	
		6	Hitam	-	0,72	-	
		7	Hitam	-	0,8	-	
	Etil asetat	Etil asetat	1	Kuning	0,74	0,36	-
			2	Putih	-	0,50	-
			3	Hitam	-	0,65	-
			4	Kuning	-	0,74	-
	N- Heksan	N- Heksan	1	Jingga	0,32	0,32	-
			2	Hitam	0,69	0,69	-
			3	Hitam	0,76	0,76	-
			4	Jingga	0,89	0,89	-
	Air	Air	-	-	-	-	-

**Tabel 18.** Hasil Pemisahan Senyawa Aktif Flavonoid (7:3)

Eluen	Ekstrak	Noda	Warna	Nilai Rf		Keterangan
				UV 254 nm	UV 366 nm	
N- heksan : etil asetat (7:3)	Etanol 96%	1	Hijau	0,21	0,21	-
		2	Hitam	0,52	0,30	-
		3	Hitam	-	0,4	-
		4	Hitam	-	0,52	-
		5	Putih	-	0,61	-
	Etil asetat	1	Kuning kecokelatan	0,38	0,27	Flavonoid
		2	Kuning kecokelatan	0,49	0,38	Flavonoid
		3	Hijau kecokelatan	0,6	0,49	-
		4	Kuning	0,96	0,6	-
	N- Heksan	1	Kuning	0,52	0,52	-
		2	Hitam	0,94	0,67	-
		3	Hitam	-	0,76	-
		4	Jingga	-	0,94	-
	Air	-	-	-	-	-

## 3. Tanin

**Tabel 19.** Hasil Pemisahan Senyawa Aktif Tanin (2:1)

Eluen	Ekstrak	Noda	Warna	Nilai Rf		Keterangan
				UV 254 nm	UV 366 nm	
N-heksan : etil asetat (2:1)	Etanol 96%	-	-	-	-	-
	Etil asetat	1	Kuning	0,49	0,49	-
		2	Kuning	0,56	0,56	-
		3	Kuning	0,63	0,69	-
		4	Hijau kehitaman	0,69	-	-
	N-Heksan	1	Hitam	0,25	0,58	Tanin
		2	Hitam	0,58	0,69	Tanin
		3	Hitam	0,69	0,87	Tanin
		4	Hijau	0,87	-	-
	Air	-	-	-	-	-

**Tabel 20.** Hasil Pemisahan Senyawa Aktif Tanin (7:3)

Eluen	Ekstrak	Noda	Warna	Nilai Rf		Keterangan
				UV 254 nm	UV 366 nm	
N-heksan : etil asetat (7:3)	Etanol 96%	1	Hijau	0,23	0,23	-
	Etil asetat	1	Hitam	0,63	0,63	Tanin
	N-Heksan	1	Hijau	0,89	0,89	-
	Air	-	-	-	-	-

## 4. Triterpenoid

**Tabel 21.** Hasil Pemisahan Senyawa Aktif Triterpenoid (2:1)

Eluen	Ekstrak	Noda	Warna	Nilai Rf		Keterangan	
				UV 254 nm	UV 366 nm		
N-heksan : etil asetat (2:1)	Etanol 96%	1	Putih	0,14	0,14	-	
		2	Putih	0,29	0,29	-	
		3	Putih	0,47	0,34	-	
		4	Putih	0,58	0,47	-	
		5	Hitam	-	0,58	Triterpenoid	
		6	Putih	-	0,63	-	
	Etil asetat		1	Kuning	0,38	0,38	-
			2	Kuning	0,49	0,49	-
			3	Hitam	0,63	0,63	Triterpenoid
			4	Kuning	0,89	0,89	-
	N-Heksan		1	Hitam	0,18	0,18	Triterpenoid
			2	Hitam	0,52	0,52	Triterpenoid
			3	Hitam	0,65	0,65	Triterpenoid
			4	Jingga	0,85	0,85	-
	Air		-	-	-	-	-

**Tabel 22.** Hasil Pemisahan Senyawa Aktif Triterpenoid (7:3)

Eluen	Ekstrak	Noda	Warna	Nilai Rf		Keterangan	
				UV 254 nm	UV 366 nm		
N-heksan : etil asetat (7:3)	Etanol 96%	1	Hitam	0,23	0,23	Triterpenoid	
		2	Hitam	0,4	0,4	Triterpenoid	
		3	Putih	-	0,45	-	
		4	Putih	-	0,54	-	
		5	Putih	-	0,67	-	
		6	Putih	-	0,74	-	
	Etil asetat	Etil asetat	1	Putih	0,43	0,43	-
			2	Putih	0,52	0,52	-
			3	Hitam	0,67	0,67	Triterpenoid
	N-Heksan	N-Heksan	1	Putih	0,47	0,47	-
			2	Putih	0,61	0,61	-
			3	Jingga	0,89	0,89	-
	Air	-	-	-	-	-	

## B. Pembahasan

Tujuan dari penelitian ini adalah mengetahui senyawa yang terdapat pada ekstrak daun tobo-tobo (*Ficus septica* Burm. F) dengan berbagai macam pelarut berdasarkan tingkat kepolarannya. Sampel pada penelitian ini berupa daun tobo-tobo yang diambil di Kelurahan Samata, Kecamatan Somba Opu, Kabupaten Gowa.

Langkah pertama yang dilakukan dalam penelitian yaitu melakukan preparasi sampel. Pertama-tama daun tobo-tobo dibersihkan dari kotoran yang masih menempel dan dicuci menggunakan air yang mengalir. Kemudian dikeringkan pada lemari pengering selama  $\pm 3$  hari hingga sampel kering sempurna, kemudian diremas-remas hingga menjadi simplisia. Selanjutnya dilakukan proses ekstraksi dengan metode maserasi untuk memperoleh ekstrak dengan tujuan pengujian skrining fitokimia dan identifikasi secara kualitatif menggunakan kromatografi lapis tipis (KLT).

Ekstraksi merupakan teknik pemisahan komponen atau senyawa dari campurannya (simplisia) menggunakan eluen/pelarut tertentu. Metode maserasi dipilih karena merupakan metode paling sederhana dan lebih mudah dalam pelaksanaannya dengan peralatan yang relatif mudah untuk didapatkan. Selain itu maserasi dilakukan tanpa adanya tahap pemanasan sehingga dapat menghindari terjadinya kerusakan komponen senyawa-senyawa pada tanaman yang tidak tahan panas. Prinsip utama dalam maserasi ini adalah mengekstrak senyawa aktif yang dapat larut dalam pelarut berdasarkan tingkat kepolaran masing-masing pelarutnya atau yang lebih dikenal dengan istilah *like dissolve like* (Suhendra, dkk, 2019).

Maserasi dilakukan dengan cara merendam sampel selama 24 jam ke dalam pelarutnya. Selama proses maserasi dibantu dengan pengadukan untuk mempercepat proses ekstraksinya. Pelarut akan menembus dinding sel dan masuk ke dalam rongga sel yang mengandung senyawa aktif. Senyawa aktif akan larut

karena adanya perbedaan konsentrasi antara larutan senyawa aktif di dalam dan di luar sel, maka larutan yang terpekat di dalam sel akan keluar, sehingga terjadi keseimbangan. Pengadukan diperlukan untuk meratakan konsentrasi larutan di luar serbuk sampel sehingga tetap terjaga adanya derajat perbedaan konsentrasi yang sekecil-kecilnya antara larutan di dalam dan di luar sel (Asworo & Widwastuti, 2023).

Perendaman sampel sebanyak 250 gram untuk masing-masing pelarut yaitu, air, etanol 96%, etil asetat dan n-heksan dilakukan dalam waktu 3 hari, karena semakin lama proses maserasi, maka diharapkan semakin banyak zat aktif yang terestraksi ke dalam pelarut. Pengadukan dilakukan dengan menggunakan batang pengaduk selama 30 detik setiap hari pada proses maserasi agar pelarut yang ditarik lebih banyak atau untuk mempercepat kelarutan senyawa ke dalam pelarutnya. Tahap selanjutnya dilakukan penyaringan dengan penyaring *buchner*, lalu dipisahkan antara filtrat dengan residu (Handoyo, 2020).

Hasil dari maserasi menggunakan pelarut etanol 96%, etil asetat, dan n-heksan yang diperoleh selanjutnya diuapkan pelarut dengan alat *rotary evaporator vaccum* pada suhu 50°C untuk mendapatkan ekstrak pekat yang akan digunakan untuk pengujian selanjutnya. Penguapan pelarut dilakukan pada suhu tersebut agar mengurangi proses penguraian yang mungkin terjadi pada komponen kimia di dalamnya (Saputra, dkk, 2018). Pelarut yang digunakan yaitu etanol 96% memiliki titik didih 70°C (Hasibuan, dkk, 2020), etil asetat memiliki titik didih 77°C (Oktoviani, dkk, 2022), dan n-heksan memiliki titik didih 68°C (Habibi, dkk, 2018). Prinsip *rotary evaporator vaccum* yaitu proses pemisahan ekstrak dari cairan pelarutnya dengan pemanasan yang dipercepat oleh putaran dari labu, cairan pelarut dapat menguap di bawah titik didih pelarutnya disebabkan karena adanya penurunan tekanan. Dengan bantuan pompa vakum, pelarut akan menguap naik ke



kondensor dan mengalami kondensasi menjadi molekul-molekul cairan pelarut murni yang ditampung dalam labu penampung. Prinsip ini membuat pelarut dapat dipisahkan dari zat terlarut di dalamnya tanpa pemanasan yang tinggi (Hernawati, dkk, 2020). Penguapan pelarut dengan mesin *rotary evaporator vaccum* dihentikan sampai diperoleh ekstrak yang cukup pekat, selanjutnya ekstrak dikeluarkan dari labu *rotary evaporator vaccum* yang kemudian dipindahkan ke dalam cawan porselin. Untuk pelarut air diuapkan dengan menggunakan *freeze dryer*, ekstrak disimpan dalam cawan petri kemudian dimasukkan ke dalam alat *freeze dryer* pada suhu  $-15^{\circ}\text{C}$  selama 8 jam selanjutnya ekstrak dikeluarkan dari alat *freeze dryer*. (Sari, dkk, 2019). Prinsip *Freeze Dryer* terdiri dari dua urutan proses, yaitu proses pembekuan dengan proses pengeringan. Dalam hal ini, proses pengeringan dilakukan setelah kondisi vakum pada suhu sangat rendah, berlangsung pada saat bahan sudah dalam keadaan beku kemudian dihilangkan airnya dengan mengubahnya dari bentuk beku (es) ke bentuk gas (uap air) tanpa melalui fase cair sehingga proses perubahan fase yang terjadi adalah sublimasi. Sublimasi dapat terjadi jika suhu dan tekanan ruang sangat rendah sehingga ekstrak yang dihasilkan tidak merusak bahan/senyawa dan terjaga kualitasnya serta aman (Suhandar, dkk, 2013).

Hasil rendemen yang didapatkan dari ekstraksi daun tobo-tobo (*Ficus septica* Burm. F) dengan pelarut air sebesar 5,13%, dengan pelarut etanol 96% sebesar 8,12%, dengan pelarut etil asetat sebesar 2,44%, dan dengan pelarut n-heksan sebesar 1,62%. Hasil rendemen yang didapatkan dari ekstrak etanol 96% lebih besar, dan diperoleh ekstrak pekat lebih banyak. Perbedaan jenis pelarut akan mempengaruhi jumlah ekstrak yang dihasilkan. Pelarut etanol 96% merupakan pelarut yang mampu mengikat semua komponen kimia yang terdapat pada tumbuhan bahan alam. Pelarut etanol memiliki sifat untuk menembus bahan

dinding sel sehingga mampu melakukan difusi sel dan menarik senyawa bioaktif lebih cepat (Hakim, dkk, 2020). Tingginya rendemen ekstrak daun tobo-tobo dengan pelarut etanol menunjukkan bahwa pelarut etanol pada daun tobo-tobo mampu mengekstrak senyawa lebih baik, karena perolehan senyawa didasarkan pada kesamaan sifat kepolaran terhadap pelarut serta pelarut dengan sifat kepolaran yang luas atau berada pada nilai tengah seperti etanol dapat digunakan untuk menarik senyawa metabolit sekunder dengan spektrum yang luas (Aziz, dkk, 2022).

Keempat ekstrak *Ficus septica* Burm. F menunjukkan karakter yang berbeda. Ekstrak air tampak berwarna coklat, kering dan lengket, ekstrak etanol 96% tampak berwarna hijau kehitaman, sangat kental dan sedikit lengket, ekstrak etil asetat berwarna hijau kehitaman, dan pekat, sedangkan ekstrak n-heksan berwarna coklat kekuningan dan pekat. Hal ini disebabkan karena senyawa-senyawa yang terkandung didalam daun tobo-tobo (*Ficus septica* Burm. F) ini cenderung bersifat polar. Sehingga pada pelarut non polar senyawa tidak dapat larut (Yang, dkk, 2016).

Skrining fitokimia secara kualitatif adalah cara awal untuk memberikan gambaran dan mengetahui, mengenal tentang golongan senyawa yang terkandung dalam tanaman yang diteliti. Skrining fitokimia yang dilakukan dengan menggunakan suatu pereaksi warna/reagen secara kualitatif. Pada percobaan skrining ini menggunakan beberapa perlakuan identifikasi golongan senyawa-senyawa yaitu identifikasi senyawa golongan alkaloid, identifikasi senyawa golongan flavonoid, identifikasi senyawa golongan tanin, identifikasi golongan saponin, identifikasi senyawa golongan triterpenoid dan identifikasi senyawa golongan steroid (Wirdayanti, dkk, 2019).

Uji alkaloid dilakukan dengan menggunakan reagen Mayer dan Dragendorff. Sebelum penambahan reagen, sampel ditambahkan dengan HCL

karena alkaloid bersifat basa sehingga perlu untuk diekstrak menggunakan pelarut asam. Hasil uji positif Mayer ditandai dengan adanya endapan putih. Hal ini diperkirakan nitrogen pada alkaloid akan bereaksi dengan ion logam  $K^+$  dari kalium tetraidomerkurat (II) membentuk kompleks kalium-alkaloid yang mengendap (Wardhani, dkk, 2015). Hasil positif alkaloid pada uji Dragendorff ditandai dengan adanya endapan jingga karena reaksi senyawa alkaloid dengan reagen Dragendorff menghasilkan tetraiodobismutat. Tetraiodobismutat terbentuk karena alkaloid mampu bergabung dengan logam bismuth (Habibi, dkk, 2018). Hasil uji alkaloid menunjukkan hasil positif pada ekstrak air.

Uji flavonoid dilakukan dengan menambahkan ekstrak dengan aquadest panas kemudian HCL pekat dan serbuk Mg. Penambahan aquadest panas untuk memaksimalkan kelarutan flavonoid, sedangkan penambahan HCL pekat untuk menghidrolisis flavonoid menjadi aglikonnya, yaitu dengan menghidrolisis O-glikosil. Flavonoid yang tereduksi dengan HCL dan Mg dapat memberikan warna merah, kuning atau jingga (Ridho, dkk, 2013). Hasil uji flavonoid menunjukkan hasil positif pada ekstrak air dan etanol 96%.

Uji tanin dilakukan dengan menambahkan ekstrak dengan  $FeCl_3$  10%. Hasil positif tanin ditandai dengan adanya warna hijau kehitaman. Terbentuknya warna hijau kehitaman pada ekstrak setelah ditambahkan  $FeCl_3$  10% karena tanin akan bereaksi dengan ion  $Fe^{3+}$  membentuk senyawa kompleks (Habibi, dkk, 2018). Hasil uji tanin menunjukkan hasil positif pada ekstrak etanol 96% dan etil asetat.

Uji saponin dilakukan dengan menambahkan ekstrak dengan aquadest. Hasil positif saponin ditandai dengan pembentukan busa setinggi 1-10 cm yang stabil selama tidak kurang dari 10 detik, serta penambahan HCL 2N busa tidak hilang. Busa yang terbentuk karena saponin merupakan senyawa yang mempunyai gugus hidrofilik dan hidrofobik. Pada saat dikocok gugus hidrofilik akan berikatan

dengan air sedangkan gugus hidrofobik akan berikatan dengan udara sehingga membentuk buih (Suleman, dkk, 2022). Hasil uji saponin menunjukkan hasil positif pada ekstrak etanol 96%.

Uji steroid dan triterpenoid dilakukan dengan menambahkan ekstrak dengan reagen Lieberman-Burchard. Hasil positif steroid ditandai dengan adanya warna biru kehijauan, sedangkan triterpenoid adanya warna kecoklatan. Hal ini didasari oleh kemampuan senyawa steroid dan triterpenoid membentuk warna oleh  $H_2SO_4$  dalam pelarut asam asetat anhidrid. Perbedaan warna yang dihasilkan oleh steroid dan triterpenoid disebabkan perbedaan gugus pada atom C-4 (Habibi, dkk, 2018). Hasil uji triterpenoid menunjukkan hasil positif pada ekstrak etanol 96%.

Setelah dilakukan skринning fitokimia, kemudian dilakukan uji KLT. Proses identifikasi dengan menggunakan KLT bertujuan untuk melihat pemisahan sampel berupa pola kromatogram yang khas pada ekstrak berdasarkan perbedaan kepolaran antara sampel dengan pelarut (eluen), serta memberikan gambaran awal komposisi kandungan kimia berdasarkan pola kromatogram (Fajriaty, dkk, 2018).

Prinsip dalam kromatografi yaitu adsorpsi dan partisi. Serta memiliki fase yaitu fase gerak dan fase diam. Pada prinsip adsorpsi adalah penyerapan eluen terhadap lempeng silika gel termasuk dalam fase gerak. Dikatakan fase gerak karena eluen bergerak naik sampai batas eluen pada lempeng. Sedangkan pada prinsip partisi adalah pemisahan noda yang dihasilkan pada lempeng yakni menggunakan fase diam untuk lempeng. Dikatakan fase diam karena lempeng hanya diam dalam satu tempat tanpa harus digerakkan. Penggunaan KLT memiliki beberapa keuntungan, yaitu pemisahan dapat dilakukan dengan cepat, analisis dapat dilakukan lebih sensitif dengan alat sederhana, cepat dalam pemisahan, sensitif, dan mudah untuk memperoleh kembali senyawa-senyawa yang terpisahkan (Cai, 2014).

Ekstrak ditotolkan pada plat KLT yang telah diberi batas atas 0,5 cm dan batas bawah 1 cm. batas bawah digunakan untuk menotolkan sampel. Tujuan diberi batas bawah ini adalah untuk mencegah agar sampel tidak sampai tercelup dan larut dalam eluen. Batas atas digunakan untuk mengakhiri proses elusi yang ditandai bahwa penarikan eluen sampai tanda batas. Batas atas dan batas bawah pelat diberi tanda dengan pensil. Kemudian plat KLT dimasukkan ke dalam chamber yang berisikan pelarut yang telah jenuh menggunakan pinset dengan posisi berdiri dan penotolan tidak terendam dengan eluen. Chamber diketahui jenuh bila kertas saring dimasukkan ke dalam chamber telah basah semua. Alasan penjenuhan chamber sebelum digunakan yaitu untuk menghilangkan uap air didalam chamber agar nantinya tidak mempengaruhi perambatan noda pada plat KLT, selain itu agar tekanan yang ada didalam chamber tidak mempengaruhi proses perambatan noda dengan adanya penjenuhan chamber (Sari, dkk, 2019).

Kemudian plat KLT yang telah dielusi selanjutnya dikeringkan dan diamati noda-noda yang tampak pada sinar UV 254 nm dilanjutkan dengan sinar UV 366 nm. Perbedaan pada sinar UV 254 nm warna noda yang nampak berwarna gelap karena lempeng yang digunakan adalah lempeng dengan penjerap silika ge GF 254 yang berfluoresensi pada sinar UV 254 nm sehingga penjerap disekitar noda berfluoresensi terang sedangkan nodanya berwarna gelap. Sedangkan pada sinar UV 366 nm, penjerap tidak berfluoresensi sehingga yang berfluoresensi benar-benar adalah noda sehingga warna noda yang tampak adalah terang (Cai, 2014).

Untuk menghindari noda berekor, maka ekstrak yang ditotolkan dibuat dalam konsentrasi yang rendah. Apabila konsentrasi ekstrak terlalu pekat maka akan diperoleh noda yang berekor atau bertumpuk. Noda-noda yang diperoleh biasanya berekor disebabkan karena penotolan yang berulang-ulang dan letaknya tidak tepat, plat KLT yang tidak rata, chamber yang tidak jenuh (Cai, 2014).

Identifikasi senyawa golongan alkaloid dengan uji KLT menggunakan fase gerak n-heksan : etil asetat (2:1) dan (7:3) dan diperoleh dua spot noda berwarna jingga hasil pemisahan pada ekstrak etanol 96% dengan nilai Rf 0,23 dan 0,43 pada eluen 2:1 serta 0,03 dan 0,25 pada eluen 7:3. Diduga pada Rf 0,23, 0,43, 0,03 dan 0,25 adalah senyawa alkaloid karena noda yang dihasilkan berwarna jingga. Menurut (Raihan, dkk, 2020) hasil positif alkaloid ditunjukkan dengan terbentuknya warna jingga.

Identifikasi senyawa golongan flavonoid dengan uji KLT menggunakan fase gerak n-heksan : etil asetat (2:1) dan (7:3) dan diperoleh dua spot noda berwarna kuning kecokelatan hasil pemisahan pada ekstrak etanol 96% dengan nilai Rf 0,2 dan 0,38 pada eluen 2:1. Sedangkan, pada eluen 7:3 diperoleh dua spot noda berwarna kuning kecokelatan pada ekstrak etil asetat dengan nilai Rf 0,38 dan 0,49. Diduga pada Rf 0,2, 0,38, 0,38 dan 0,49 adalah senyawa flavonoid karena noda yang dihasilkan berwarna kuning kecokelatan. Menurut (Raihan, dkk, 2020) hasil positif flavonoid ditunjukkan dengan terbentuknya warna kuning kecokelatan.

Identifikasi senyawa golongan tanin dengan uji KLT menggunakan fase gerak n-heksan : etil asetat (2:1) dan (7:3) dan diperoleh tiga spot noda berwarna hitam hasil pemisahan pada ekstrak n-heksan dengan nilai Rf 0,25, 0,58, 0,69 pada eluen 2:1. Sedangkan, pada eluen 7:3 diperoleh satu spot noda berwarna hitam pada ekstrak etil asetat dengan nilai Rf 0,63. Diduga pada Rf 0,25, 0,58, 0,69 dan 0,63 adalah senyawa tanin karena noda yang dihasilkan berwarna hitam. Menurut (Raihan, dkk, 2020) hasil positif tanin ditunjukkan dengan terbentuknya warna hitam.

Identifikasi senyawa golongan triterpenoid dengan uji KLT menggunakan fase gerak n-heksan : etil asetat (2:1) dan (7:3) dan diperoleh satu spot noda berwarna hitam hasil pemisahan pada ekstrak etanol 96% dengan nilai Rf 0,58,

satu spot noda pada ekstrak etil asetat dengan nilai Rf 0,63, dan tiga spot noda pada ekstrak n-heksan dengan nilai Rf 0,18, 0,52, 0,65 pada eluen 2:1. Sedangkan, pada eluen 7:3 diperoleh dua spot noda berwarna hitam pada ekstrak etanol 96% dengan nilai Rf 0,23 dan 0,4, satu spot noda pada ekstrak etil asetat dengan nilai Rf 0,67. Diduga pada Rf 0,58, 0,63, 0,18, 0,52, 0,65, 0,23, 0,4 dan 0,67 adalah senyawa steroid dan triterpenoid karena noda yang dihasilkan berwarna hitam. Menurut (Kinam, dkk, 2021) hasil positif steroid dan triterpenoid ditunjukkan dengan terbentuknya warna hitam.

Dari penelitian ini dihasilkan tambahan informasi bahwa daun tobo-tobo (*Ficus septica* Burm. F) mengandung senyawa golongan alkaloid, flavonoid, tanin, saponin, triterpenoid dan steroid. Dapat dibuktikan dari data yang diambil dari penelitian uji skrining fitokimia. Hasil penelitian menunjukkan bahwa ekstrak air mengandung alkaloid, flavonoid dan saponin, ekstrak etanol 96% mengandung flavonoid, saponin, tanin, steroid dan triterpenoid, ekstrak etil asetat mengandung tanin, steroid dan triterpenoid, sedangkan ekstrak n-heksan tidak menunjukkan adanya kandungan senyawa didalamnya. Perbedaan hasil senyawa yang terkandung pada setiap ekstrak diduga disebabkan oleh pelarut yang digunakan saat ekstraksi dan pengaruh lingkungan tempat tumbuh tanaman yaitu iklim, kualitas tanah, dan mutu air yang dapat mempengaruhi kualitas dan kuantitas metabolit sekunder (Saifuddin, dkk, 2011).

Dari hasil profil kromatografi yang telah didapatkan, diperoleh hasil senyawa metabolit sekunder yang positif terkandung pada ekstrak daun tobo-tobo (*Ficus septica* Burm. F) yaitu senyawa golongan alkaloid, flavonoid, tanin, steroid dan triterpenoid. Hasil KLT dapat disimpulkan bahwa dengan perbandingan eluen (2:1) dan (7:3) didapatkan senyawa alkaloid pada ekstrak etanol 96%, didapatkan senyawa flavonoid pada ekstrak etanol 96% dan etil asetat, didapatkan senyawa

tanin pada ekstrak n-heksan dan etil asetat, serta didapatkan senyawa steroid dan triterpenoid pada ekstrak etanol 96%, etil asetat dan n-heksan.

Dari salah satu aspek parameter spesifik yang salah satunya telah dilakukan yaitu mengetahui senyawa metabolit sekunder secara kualitatif, maka daun tobo-tobo (*Ficus septica* Burm. F) berpotensi dapat dijadikan sebagai bahan obat, namun perlu dilakukan penelitian dari aspek parameter yang lainnya.





## **BAB V**

### **PENUTUP**

#### **A. Kesimpulan**

Dari hasil penelitian yang telah dilakukan, dapat disimpulkan bahwa:

1. Hasil skrining fitokimia ekstrak air mengandung senyawa alkaloid, flavonoid, dan saponin, ekstrak etanol 96% mengandung senyawa flavonoid, saponin, tanin, triterpenoid, ekstrak etil asetat mengandung senyawa tanin, sedangkan ekstrak n-heksan tidak ditemukan kandungan senyawa di dalamnya. Hasil uji kromatografi lapis tipis (KLT) ekstrak air tidak ditemukan kandungan senyawa di dalamnya, ekstrak etanol 96% mengandung senyawa alkaloid, flavonoid, dan triterpenoid, ekstrak etil asetat mengandung senyawa flavonoid, tanin, dan triterpenoid, ekstrak n-heksan mengandung senyawa tanin dan triterpenoid.
2. Pelarut yang dapat memisahkan banyak senyawa aktif ekstrak daun tobo-tobo (*Ficus septica* Burm. F) adalah pelarut etanol 96% dengan kandungan senyawa alkaloid, flavonoid, tanin, saponin, steroid dan triterpenoid.

#### **B. Saran**

Disarankan untuk penelitian lebih lanjut agar melakukan identifikasi parameter non spesifik untuk menentukan aspek kimia, mikrobiologi, dan fisik yang mempengaruhi keamanan dan stabilitas pada ekstrak. Serta mencari eluen terbaik untuk ekstrak daun tobo-tobo dengan pelarut air.

## DAFTAR PUSTAKA

- Adiyasa, M. R., & Meiyanti. (2021). Pemanfaatan Obat Tradisional di Indonesia: Distribusi dan Faktor Demografis yang berpengaruh. *Jurnal Biomedika dan Kesehatan*, 130-138.
- Altemimi, A., Lakhssassi, N., Baharlouei, A., Watson, D. G., & Lightfoot, D. A. (2017). Phytochemicals: Extraction, Isolation, and Identification of Bioactive Compounds from Plant Extracts. *Journal Plants*, 1-23.
- Ar Rumaikhon. (2008). *Fiqih Pengobatan Islam*. Solo: Al Qowam.
- Arifianti, L., Oktarina, R. D., & Kusumawati, I. (2014). Pengaruh Jenis Pelarut Pengekstraksi Terhadap Kadar Sinensetin Dalam Ekstrak Daun *Orthosiphon stamineus* Beath. *E-Journal Planta Husada Vol.2, No 1*, 1.
- Asworo, R. Y., & Widwiastuti, H. (2023). Pengaruh Ukuran Serbuk Simplisia dan Waktu Maserasi terhadap Aktivitas Antioksidan Ekstrak Kulit Sirsak. *Indonesian Journal of Pharmaceutical Education (e-Journal)*, 257-258.
- Aziz, Y. S., Astuti, S. D., & Wardani, T. S. (2022). *FITOFARMASETIKA*. Yogyakarta: Pustaka Baru Press.
- Azwanida, N. (2015). A Review on the Extraction Methods Use in Medicinal Plants, Principle, Strength and Limitation. *Medicinal & Aromatic Plants*, 1-6.
- Badaring, D. R., Mulya Sari, S. P., Nurhabiba, S., Wulan, W., & Lembang, S. A. (2020). Uji Ekstrak Daun Maja (*Aegle marmalos* L.) terhadap Pertumbuhan Bakteri *Escherichia coli* dan *Staphylococcus aureus*. *Indonesian Journal of Fundamental Sciences (IJFS) e-ISSN: 2621-6728 p-ISSN: 2621-671x*, 16-26.
- Bawondes, J. N., Maarisit, W., Ginting, A., & Kenter, J. (2021). Uji Aktivitas Antibakteri Ekstrak Etanol Buah Awar-Awar (*Ficus septica* Burm.F Terhadap Bakteri *staphylococcus aureus*) . *The Tropical Journal of Biopharmaceutical*, 21-29.
- Bele, A. A., & Khale, A. (2011). An Overview On Thin Layer Chromatography. *IJPSR Vol. 2, Issue 2*, 257.
- Cai, L. (2014). *Thin Layer Chromatography*. South Carolina: Wiley Online Library.
- Chairunnisa, S., Wartini, N. M., & Suhendra, L. (2019). Pengaruh Suhu dan Wakyu Maserasi terhadap Karakteristik Ekstrak Daun Bidara (*Ziziphus mauritiana* L.) sebagai Sumber Saponin. *Jurnal Rekayasa dan Mnajemen Agroindustri ISSN: 2503-488X*, 551-560.

- Coskun, O. (2016). Separation techniques: Chromatography. *North Clin Istanbul*, 159.
- Dewi, N. P. (2020). Uji Kualitatif dan Kuantitatif Metabolit Sekunder Ekstrak Daun Awar-Awar (*Ficus septica* Burm. F) dengan Metode Spektrofotometer Uv-Vis. *Acta Holist. Pharm ISSN 2656-8233, Vol II. No. I*, 16-24.
- Esmaeili, A. K., Taha, R. M., Mohajer, S., & Banisalam, B. (2015). Antioxidant Activity and Total Phenolic and Flavonoid Content of Various Solvent Extracts from In Vivo and In Vitro Grown *Trifolium pratense* L. (Red Clover). *BioMed Research Internationa*, 1-11.
- Evifania, R. D., Apridamayanti, P., & Sari, R. (2020). Uji Parameter Spesifik dan Nonspesifik Simplisia Daun Senggani (*Melastoma malabathrivum* L.). *Jurnal Cerebellum p-ISSN: 2407-4055*, 17-20.
- Fadlilaturrahmah, Wathan, N., Firdaus, A. R., & Arishandi, S. (2020). Pengaruh Metode Ekstraksi Terhadap Aktivitas Antioksidan dan Kadar Flavonoid Daun Kareho (*Callicarpa*). *PHARMA XPLORE e-ISSN 2580-9601*, 23-32.
- Fajriaty, I., IH, H., Andres, & Setyaningrum, R. (2018). Skrining Fitokimia dan Analisis Kromatografi Lapis Tipis dari Ekstrak Etanol Daun Bitangtur (*Calophyllum soulattri* Burm. F). *Jurnal Pendidikan Informatika dan Sains p-ISSN: 2089-2802*, 54-66.
- Febrina, L., Rusli, R., & Muflihah, F. (2015). Optimalisasi Ekstraksi dan Uji Metabolit Sekunder Tumbuhan Libo (*Ficus Variegata* Blume). *J. Trop. Pharm. Chem. p-ISSN: 2087; e-ISSN: 2407-6090, Vol III. No. II*, 74-81.
- Gunawan, D., & Mulyani, S. (2004). *Ilmu Obat Alam*. Bogor: Penebar Swadaya.
- Habibi, A. I., Firmansyah, R. A., & Setyawati, S. M. (2018). Skrining Fitokimia Ekstrak n-Heksan Korteks Batang Salam (*Syzygium polyanthum*). *Indonesian Journal of Chemical Science*, 3.
- Hakim, A. R., & Saputri, R. (2020). Optimization of Ethanol as a Solvent for Flavonoids and Phenolic. *Jurnal Surya Medika (JSM) p-ISSN: 2460-7266; e-ISSN: 2655-2051*, 177-180.
- Handoyo, D. L. (2020). The Influence Of Maseration Time (Immeration) On The Vocity Of. *Jurnal Farmasi Tinctura, Vol 2, No 1*, 35-36.
- Haque, M., & Abubakar, A. R. (2020). Preparation of Medicinal Plants: Basic Extraction and Fractionation Procedures for Experimental Purposes. *Journal of Pharmacy BioAllied Sciences*, 1-10.
- Hasibuan, A. S., Edrianto, V., & Purba, N. (2020). Skrinning Fitokimia Ekstrak Etanol Umbi Bawang Merah (*Allium cepa* L.). *Jurnal Farmasi*, 45-49.

- Hastusi, D., Rohadi, & Putri, A. S. (2018). Rasio n-Heksan-Etanol Terhadap Karakteristik Fisik dan Kimia Oleoresin Ampas Jahe (*Zingiber majus* Rumph) Varietas Emprit. *Jurnal Teknologi Pangan dan Hasil Penelitian ISSN: 1693-9115, Vol III*, 41-56.
- Hernawati, D., Suharyati, S., & Nurkamilah, S. (2020). Perbandingan Aktivitas Antibakteri Bawang Putih (*Allium sativum*) Dengan Varietas Berbeda Secara In Vitro Terhadap Pertumbuhan Bakteri *Escherichia coli*. *Jurnal Life Science Volume 2 nomor 1*, 3.
- Ingle, K. P., Deshmukh, A. G., Padole, D. A., Dudhare, M. S., Moharil, M. P., & Khelurkar, V. C. (2017). Phytochemicals: Extraction methods, identification and detection of bioactive compounds from plant extracts. *Journal of Pharmacognosy and Phytochemistry*, 32-36.
- Isnaini, Biworo, A., Khatimah, H., Gufron, K. M., & Puteri, S. R. (2021). Aktivitas Antibakteri dan Antijamur Ekstrak Galam (*Melaleuca cajuputi* subsp. *Cuminglana* (Tucz.) Barlow) terhadap Bakteri *E.coli* dan Jamur *C. albicans*. *Journal of Agromedicine and Medical Sciences*, 79-83.
- Kinam, B. O., Rusli, R., Prabowo, W. C., & Salam, S. (2021). Phytochemical Screening and TLC Profile of Extracts and Fractions from leaves of Berenuk (*Crescentia cujete* L.) and DPPH Test. *Mulawarman Pharmaceutical Conference*, 341-342.
- Kinho, J., Arini, I. D., Tabbu, S., Kama, H., Kafiar, Y., Shabri, S., & Karundeng, M. C. (2011). *Tumbuhan Obat Tradisional di Sulawesi Utara Jilid II*. Manado: Balai Penelitian Kehutanan Manado.
- Kubo, M., Yatsuzuka, W., Matsushima, S., Harada, K., Inoue, Y., Miyamoto, H., . . . Fukuyama, Y. (2016). Antimalarial Phenanthroindolizine Alkaloids from *Ficus septica*. *Chem. Pharm. Bull*, 957-960.
- Kurdi. (2010). *Tanaman Herbal Indonesia Cara Mengolah dan Manfaatnya Bagi Kesehatan*. Jakarta: Rineka Cipta.
- Kurniawati, A. (2019). Pengaruh Jenis Pelarut Pada Proses Ekstraksi Bunga Mawar Dengan Metode Maserasi Sebagai Aroma Parfum. *Jurnal of Creativity Student p-ISSN 2502-1958*, 74-82.
- Lansky, E. P., Paavilainen, H. M., Pawlus, A. D., & Newman, R. A. (2018). *Ficus* spp. (fig): Ethnobotany and potential as anticancer and anti-inflammatory agents. *Journal of Ethnopharmacology*, 119, 195-213.
- Majekodunmi SO. (2015). Review of Extraction of Medical Plants for Pharmaceutical Research. *MRJMMS*, 521.

- Mukhriani. (2014). Ekstraksi, Pemisahan Senyawa, dan Identifikasi Senyawa. *Jurnal Kesehatan, Vol VII. No II*, 61-69.
- Oktoviani, Taurina, H., Triana, D., Rahmawati, S., Sari, Y. G., Melati, P., & Sari, D. K. (2022, Juni). Optimasi Ekstraksi Daun Nangka Kuning (*Vincetoxicum villosum* (Blume) Kuntze) dari Berbagai Pelarut dan Metode. pp. 35-38.
- Pandey, A., & Tripathi, S. (2014). Concept of standardization, extraction and pre phytochemical screening strategies for herbal drug. *Journal of Pharmacognosy and Phytochemistry*, 115-119.
- Parveen, S., Rashid, M. H.-U., Inafuku, M., Iwasaki, H., & Oku, H. (2018). Molecular regulatory mechanism of Isoprene Emission Under Shortterm Drought Stress in The Tropical Tree *Ficus septica*. *Tree Physiology*, 440-453.
- Pascual, L. M., Macahig, R. A., & Rojas, N. R. (2021). Comparative toxicity, phytochemistry, and use of 53 Philippine. *Toxicology Reports*, 22-35.
- Pengawasan Obat dan Makanan, D. J. (2000). *Parameter Standar Umum Ekstrak Tumbuhan Obat. Cetakan Pertama*. Jakarta: Departemen Kesehatan Indonesia.
- Pratita, K. A. (2018). Screening Phytochemistry and Analysis Thin Layer Chromatography Alkaloid Compound. *Jurnal Kesehatan Bakti Tunas Husada Volume 17 Nomor 2*, 198.
- Putri, Warditiani, & Larasanty. (2013). Skrining Fitokimia Ekstrak Etil Asetat Kulit Buah Manggis (*Garcinia mangostana* L.). *Respository Universitas Udayana*, pp. 56-60.
- Raihan, M., Taqwa, N., Hanifah, A. R., Lallo, S., Ismail, & Amir, M. N. (2020). Skrining Fitokimia Ekstrak Kulit Buah Nangka (*Artocarpus heterophyllus*) Dan Aktivitas Antioksidannya Terhadap [2,2'-azinobis-(3-ethylbenzothiazoline-6sulfonate)] (ABTS). *Majalah Farmasi dan Farmakologi*, 102.
- Ramlah, Pratiwi, L., & Nurbaeti, S. N. (2020). Uji Kualitatif Senyawa Flavonoid Ekstrak Etil Asetat Daun Senggangi (*Melastoma malabathricum* L.). *Jurnal Kefarmasian*, 2-3.
- RI, K. A. (2013). *Al-Qur'an dan Tejemahannya*. Bandung: CV. Penerbit.
- Ridho, E. A., Sari, R., & Wahdaningsih, S. (2013). Uji Aktivitas Antioksidan Ekstrak Metanol Buah Lakum Dengan Metode DPPH (2,2-Difenil-1-Pikrilhidrazil). *Pontianak Universitas Tanjungpura*, 9.

- Rosmini, Lasmini, S. A., Ete, A., Wulandari, D. R., Edy, N., Hayati, N., & Taeyeb, A. (2021). Bimbingan Teknik Budidaya Tumbuhan Obat Untuk Penyediaan Simplisia Obat Herbal Bagi Masyarakat. *Jurnal Pengabdian Kepada Masyarakat, Vol V. No II*, 294-299.
- Rowe, R. C., Sheskey, P. J., & Quinn, M. E. (2009). *Handbook of Pharmaceutical Excipients*. USA: The Pharmaceutical Press.
- Saifuddin, A., Tahayu, V., & Teruna, H. Y. (2011). *Sandarisasi Bahan Obat Alam*. Yogyakarta: Graha Ilmu.
- Sapitri, A., Asfianti, V., & Marbun, E. D. (2022). Pengelolaan Tanaman Herbal Menjadi Simplisia Sebagai Obat Tradisional. *Jurnal Abdimas Mutiara, Vol III*, 94-102.
- Saputra, T. R., Ngatin, A., & Sarungu, Y. T. (2018). Penggunaan Metode Ekstraksi dan Partisi Pada Tumbuhan Cocor Bebek (*Kalanchoe Pinnata*) Dengan Kepolaran Berbeda. *Fullerene Journ. Of Chem Vol.3 No.1*, 2-3.
- Sari, D. N., & Taufikkurohmah, T. (2019). Pengaruh Penambahan NanoGold Terhadap Aktivitas Antioksidan Ekstrak Gambir (*Uncaria gambir Roxb.*). *UNESA Journal of Chemmistry Vol.8*, 22.
- Sari, P. S., Ikeyanti, R., & Widayanti, E. (2022). Kromatografi Lapis Tipis (KLT): Pendekatan Pola Kromatogram Untuk Mengkonfirmasi Rhodamin B Pada Perona Pipi. *Journal Syifa Sciences and Clinical Research (JSSCR)*, 496.
- Shihab, M. (2009). *Tafsir Al-Misbah Pesan, Kesan dan Keserasian Al-Qur'an Vol. 3*. Jakarta: Lentera Hati.
- Simanjuntak, P., Susanto, E., & Sulastri, L. (2019). Pengaruh Metode Ekstraksi Cara Maserasi dan Infusa Daun Mangrove, Dun Kejibeling dan Batang Katuk Serta Kombinasinya Terhadap Uji Bakteri *Eschericia coli* dan *Staphylococcus aureus*. *Puslit Bioteknologi LIPI*, 62-69.
- Sopiah, B., Muliastari, H., & Yuanita, E. (2019). Skrining Fitokimia dan Potensi Aktivitas Antioksidan Ekstrak Etanol Daun Kastuba (*Euphorbia pulcherrima Willd.*). *Jurnal Ilmu Kefarmasian*, 27-33.
- Steenis, V. (2008). *Flora*. Jakarta: PT. Pradnya Paramita.
- Strobel, S., & Santiago, M. (2013). Thin Layer Chromatography. *Methods in Enzymology Volume 533*, 303.
- Sudarwati, Lestari, T. P., & Fernanda, M. F. (2019). *Aplikasi Pemanfaatan Daun Pepaya (Carica Papaya) Sebagai Biolarvasida Terhadap Larva Aedes aegypti*. Gresik: Graniti.

- Suhandar, R. A., Jakaria, & Suharmadi. (2013). Uji Fungsi Freezer Dryer Radiofarmaka. *Pusat Radioisotop Dan Radiofarmaka* (p. 2). Yogyakarta: Pusat Teknologi Akselerator dan Proses Bahan.
- Suhendra, C. P., Widarta, I. R., & Wiadnyani, A. I. (2019). Pengaruh Konsentrasi Etanol Terhadap Aktivitas Antioksidan Ekstrak Rimpang Ilalang (*Imperata cylindrica* (L) Beauv.) Pada Ekstraksi Menggunakan Gelombang Ultrasonik. *Jurnal Ilmu dan Teknologi Pangan ISSN: 2527-8010 (ejournal)*, 27-35.
- Suleman, I. F., Sulistijowati, R., Manteu, S. H., & Nento, W. R. (2022). Identifikasi Senyawa Saponin dan Antioksidan Ekstrak Daun Lamun (*Thalassia hemprichii*). *Jambura Fish Processing Journal Vol.4 No.2*, 98.
- Susanti, N., Budiman, I., & Warditiani, N. (2015). Skrining Fitokimia Ekstrak Etanol 90% Daun Katuk (*Sauropus androgynus* (L) Merr.). *Respository Universitas Udayana*, pp. 83-86.
- Tawi, G. Y., Maarisit, W., Datu, O. S., & Lengkey, Y. K. (2019). Uji Efektivitas Ekstrak Etanol Daun Awar-Awar *Ficus septica* Burm F. Sebagai Antipiretik Terhadap Tikus Putih *Rattus norvegicus*. *The Tropical Journal of Biopharmaceutical e-ISSN 2685-3167*, 1-9.
- Tiwari, P., Kumar, B., Kaur, M., Kaur, G., & Kaur, H. (2011). Phytochemical Screening and extraction: A review. *Int Pharm Sci*, 98.
- Tuna, I. D., Wowor, P. M., & Awaloei, H. (2016). Uji Daya Hambat Ekstrak Daun Awar-Awar (*Ficus Septica* Burm. F) Terhadap Pertumbuhan Bakteri *Staphylococcus aureus* dan *Escherichia coli*. *Jurnal e-Biomedik (eBM), Vol IV. No II*, 1-4.
- Utami, Y. P., D, A. R., & Imrawati. (2018). Isolation and Characterization Ethanol Extract Of Leilem Leaves (*Clerodendrum minahassae* Teijsm and Binn) With Methods Spectrophotometri. *Pharmacy Medical Journal Vol.1 No.2*, 85.
- Villarreal, M. R. (2018). Water, the Universal Solvent . *USGS science for a changing world*, 2.
- Wardhani, R. A., & Supartono. (2015). Uji Aktivitas Antibakteri Ekstrak Kulit Buah Rambutan (*Nephelium lappaceum* L.) Pada Bakteri. *Indonesian Journal of Chemical Science*, 48.
- Wirdayanti, & Sofiyanti, N. (2019). Skrining Fitokimia Lima Jenis Tumbuhan Paku Polypodiaceae Dari Provinsi Riau. *Jurnal Biota*, 40-41.

- Wulandari, A. R., Sunnah, I., & Dianingati, R. S. (2021). Optimasi Pelarut Terhadap Prameter Spesifik Ekstrak Kitoloid (*Isotoma longiflora*). *Journal of Researc in Pharmacy*, 10-15.
- Yang, C. W., Chen, W. L., Wu, P. L., Tseng, Y. H., & Lee, S. J. (2016). Anti-Inflammatory Mechanisms of Phenanthroindolizidine Alkaloids. *Molecular Pharmacology*, 749-758.
- Yasir, B., Astuti, A. D., Raihan, M., Natzir, R., Subehan, Rohman, A., & Alam, G. (2022). Optimization of Pagoda (*Clerodendrum paniculatum* L.) Extraction Based By Analytical Factorial Design Approach, Its Phytochemical Compound, and Cytotoxicity Activity. *Egyptian Journal of Chemistry*, 421-430.
- Yuda, P. S., Cahyaningsih, E., & Winariyanthi, N. P. (2017). Phytochemical Screening And Thin Layer Chromatographic Studies Of *Euphorbia hirta* L. Extract). *Jurnal Ilmiah Medicamento*, 61-70.





## LAMPIRAN

### Lampiran 1. Skema Penyiapan Sampel

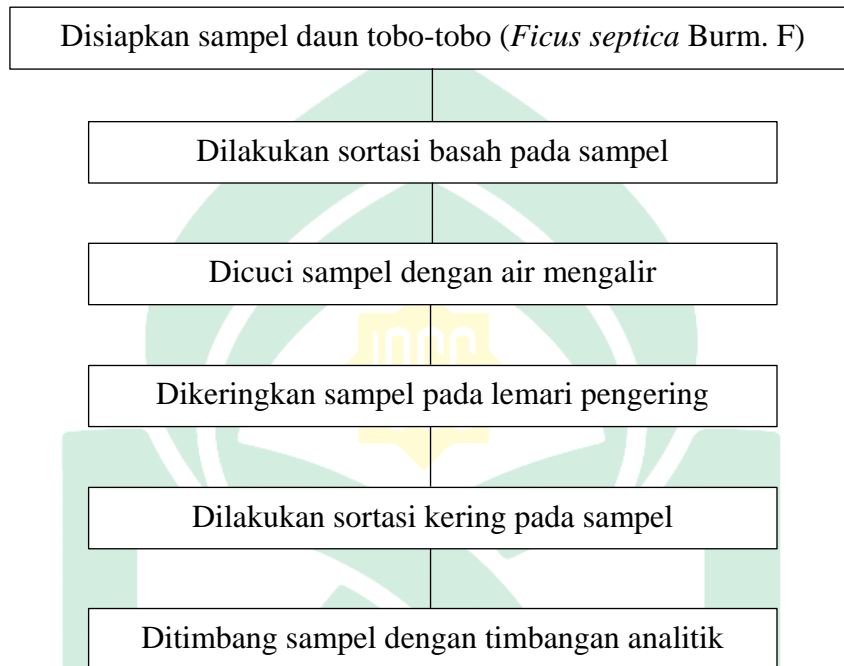

**Lampiran 2.** Ekstraksi Sampel dengan Metode Maserasi

- a. Maserasi dengan pelarut etanol 96%, etil asetat, dan n-heksan

250 gram daun tobo-tobo (*Ficus septica* Burm. F)

Dimasukkan dalam wadah maserasi dengan pelarut etanol 96%, etil asetat, n-heksan

Dilapisi bagian atas wadah dengan aluminium foil dan tutup rapat wadah. Diamkan selama 3×24 jam.

Disaring hasil maserasi.

Dipekatkan hasil maserasi dengan rotavapor (50°C) dan diuapkan hingga diperoleh ekstrak kental

Ditimbang ekstrak pekat

## b. Maserasi dengan pelarut aquadest

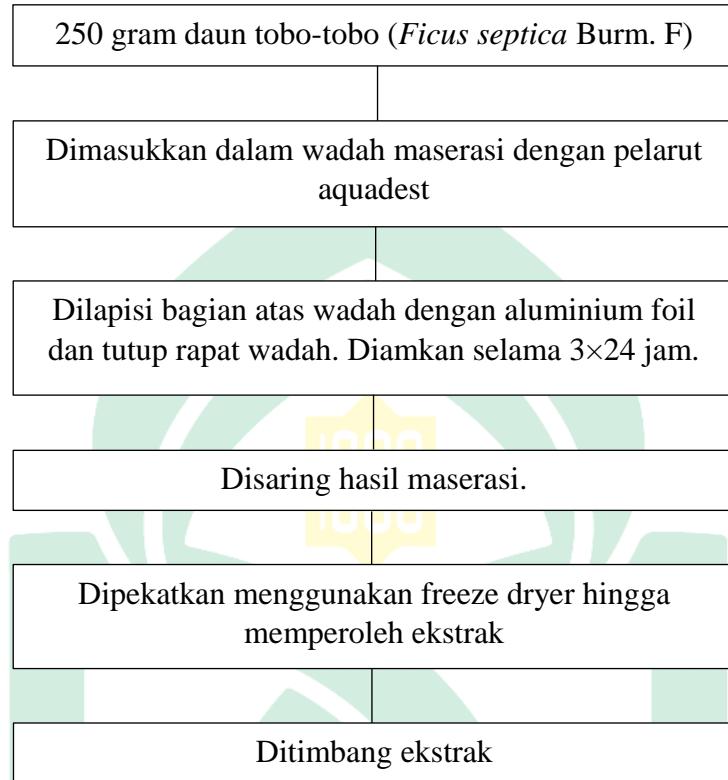

**Lampiran 3. Skema Uji Skrining Fitokimia**

## a. Pembuatan Larutan Uji Fitokimia

Dilarutkan 500 mg masing-masing ekstrak air, ekstrak etanol 96%, ekstrak etil asetat, dan ekstrak n-heksan

Dalam 50 ml air, etanol 96%, etil asetat, dan n-heksan

## b. Uji Alkaloid

Disiapkan 2 ml larutan uji

Ditambahkan dengan 3 ml HCl 2N

Dibagi larutan ke dalam 2 tabung

Tabung pertama ditambahkan 2 tetes  
pereaksi Dragendroff

Tabung kedua ditambahkan 2 tetes  
pereaksi Mayer

Positif menandakan alkaloid apabila  
terbentuk endapan jingga (Dragendroff)

Positif menandakan alkaloid apabila  
terbentuk endapan kuning (Mayer)

## c. Uji Flavonoid

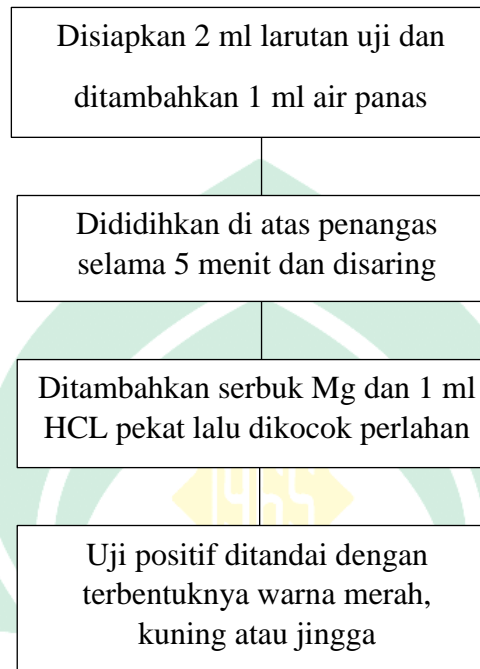

## d. Uji Saponin

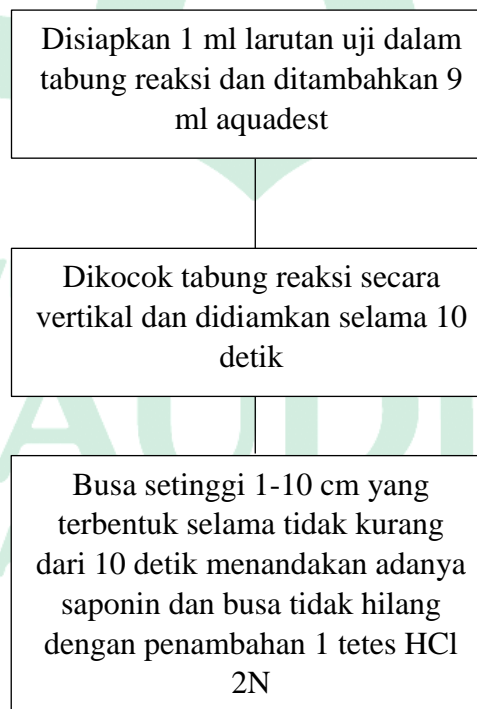

## e. Uji Tanin dan Polifenol

Disiapkan 2 ml larutan uji dalam tabung reaksi dan ditambahkan 2 tetes  $\text{FeCl}_3$  10%

Hasil positif mengandung tannin ditandai dengan warna hitam kehijauan dan positif polifenol ditandai dengan warna biru tua

## f. Uji Steroid dan Triterpenoid

Diambil 2 ml larutan uji dan ditambahkan 5 tetes pereaksi Lieberman-Burchard

Hasil positif steroid ditandai dengan terbentuknya cincin biru kehijauan dan hasil positif triterpenoid ditandai dengan terbentuknya cincin kecoklatan atau violet

**Lampiran 4.** Skema Uji Fitokimia dengan Kromatografi Lapis Tipis

## a. Orientasi Eluen

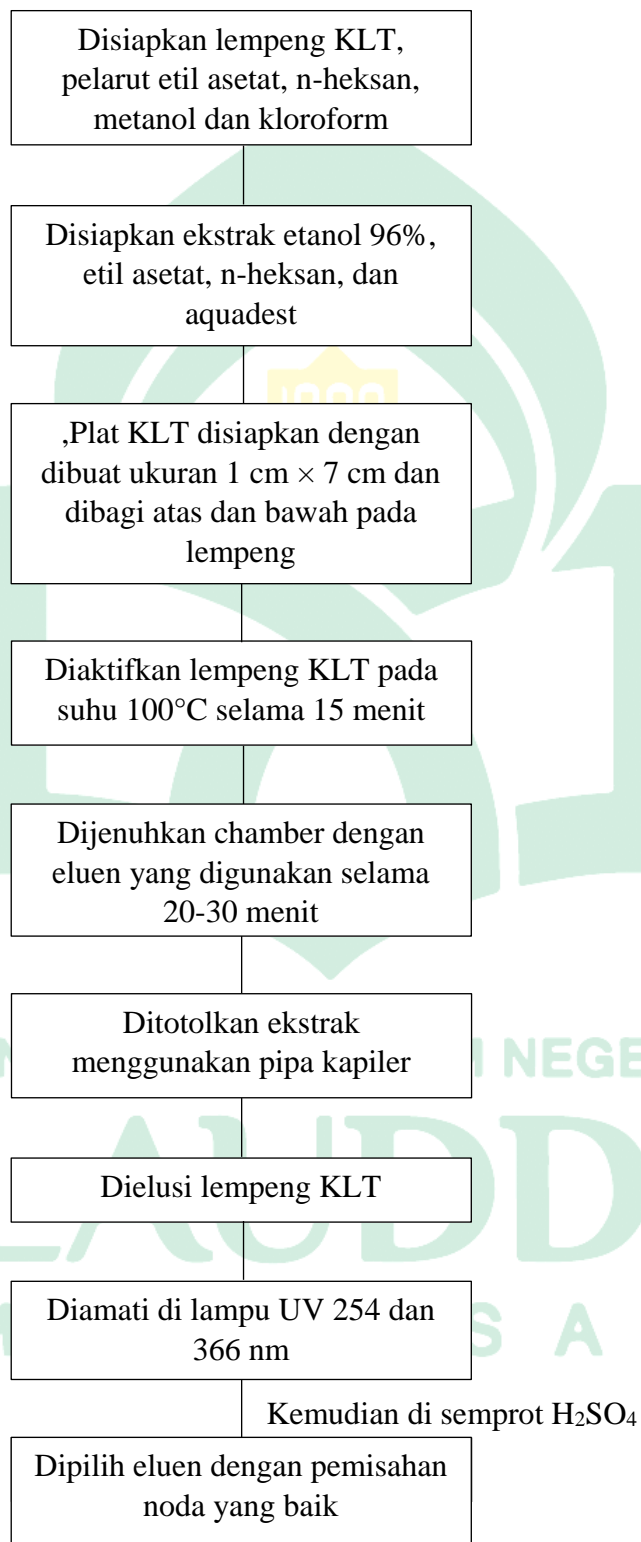

b. Pemisahan Senyawa dengan Kromatografi Lapis Tipis (KLT)

1. Identifikasi Senyawa Alkaloid

Disiapkan lempeng KLT, didapatkan eluen dengan pemisahan noda yang baik yaitu n-heksan: etil asetat 2:1 dan 7:3

Disiapkan ekstrak etanol 96%, etil asetat, n-heksan, dan aquadest

Disiapkan Plat KLT dan diaktifkan pada oven dengan suhu 100°C selama 15 menit

Dijenuhkan chamber, kemudian ditotolkan ekstrak menggunakan pipa kapiler

Dielusi lempeng KLT dan diamati secara visual serta pada panjang gelombang 254 nm dan 366 nm

Disemprot dengan pereaksi Dragendorff. Hasil positif ditunjukkan dengan noda berwarna jingga atau merah

Diamati secara visual serta pada panjang gelombang 254 nm dan 366 nm



## 2. Identifikasi Senyawa Flovonoid

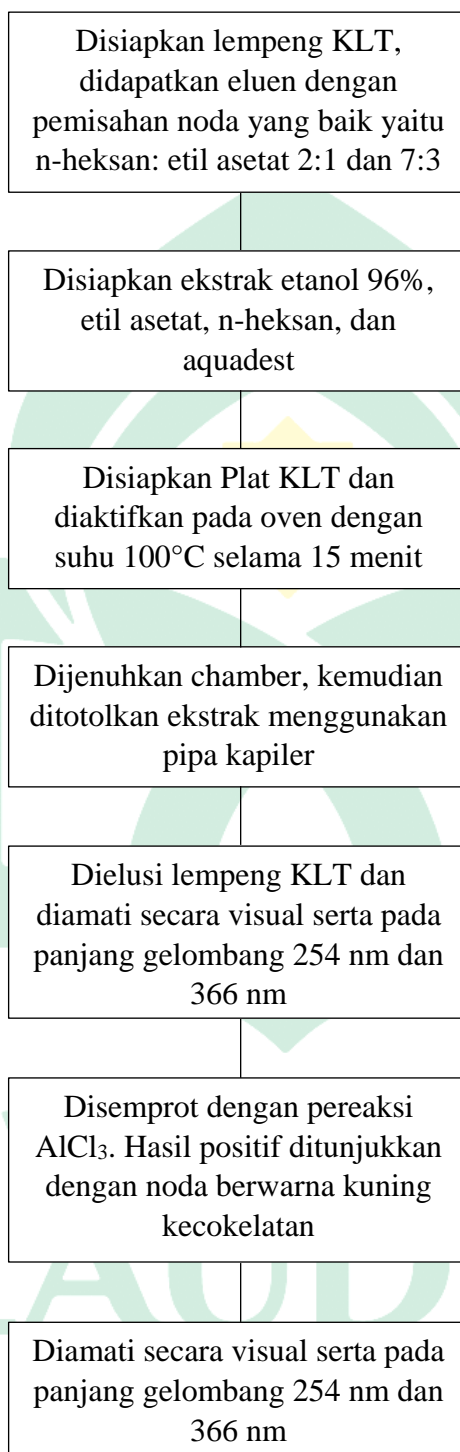

### 3. Identifikasi Senyawa Fenol

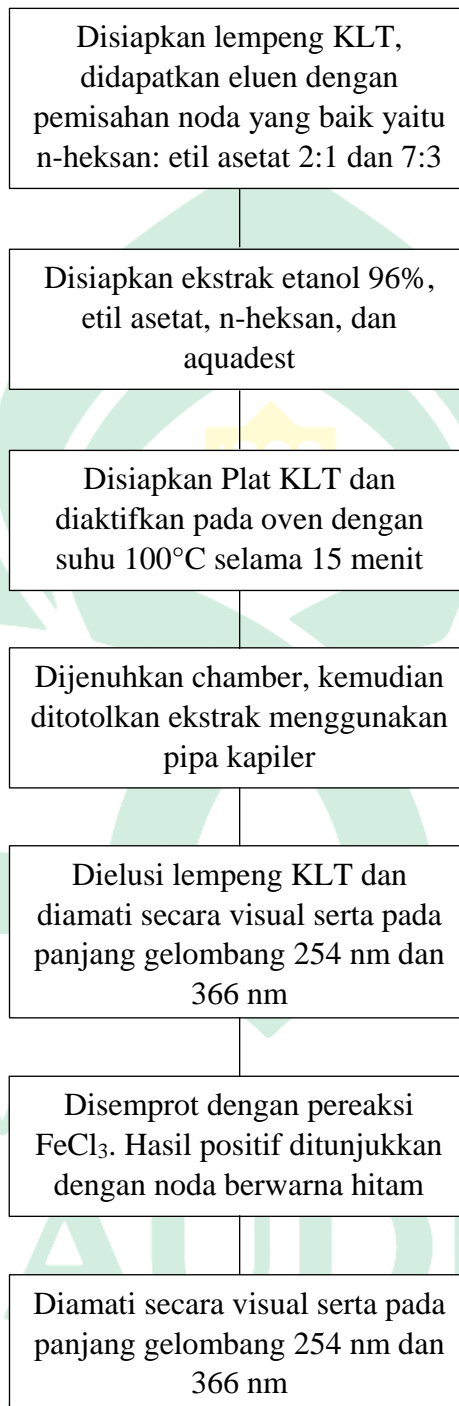

## 4. Identifikasi Senyawa Steroid dan Triterpenoid

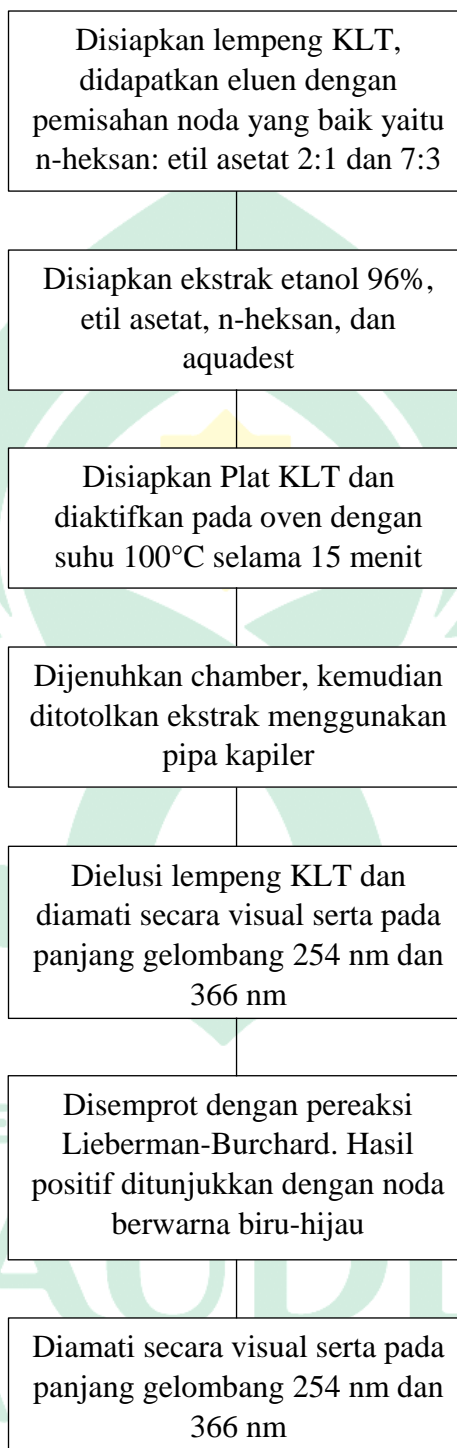

### Lampiran 5. Pembuatan Larutan

#### 1. Pembuatan HCl 2N

Diketahui konsentrasi HCl pekat 37%, berat jenis (bj) HCl 1,19 g/mol, berat molekul (BM) HCl 36,5 g/mol.

$$\text{Normalitas (N)} = \frac{(10 \times \% \text{ konsentrasi HCl pekat} \times \text{bj})}{\text{BM}} \times \text{valensi}$$

$$\text{Normalitas (N)} = \frac{(10 \times 37\% \times 1,19)}{36,5} \times 1$$

$$\text{Normalitas (N)} = 12,06 \text{ N}$$

Dibuat larutan HCl 2N sebanyak 20 ml

$$N_1 \times V_1 = N_2 \times V_2$$

$$2 \text{ N} \times 20 \text{ ml} = 12,06 \text{ N} \times V_2$$

$$V_2 = 3,3 \text{ ml}$$

Dibuat larutan HCl 2 N sebanyak 20 ml dengan mengambil 3,3 ml HCl pekat lalu dicukupkan hingga 20 ml dan disimpan dalam botol coklat.

#### 2. Pembuatan H<sub>2</sub>SO<sub>4</sub> 10%

Diketahui konsentrasi H<sub>2</sub>SO<sub>4</sub> pekat 98%

Dibuat H<sub>2</sub>SO<sub>4</sub> 10% sebanyak 30 ml

$$M_1 \times V_1 = M_2 \times V_2$$

$$98\% \times V_1 = 10\% \times 30 \text{ ml}$$

$$V_1 = 3,06 \text{ ml}$$

Dibuat larutan H<sub>2</sub>SO<sub>4</sub> sebanyak 30 ml dengan mengambil 3,06 ml H<sub>2</sub>SO<sub>4</sub> pekat lalu dicukupkan hingga 30 ml dan disimpan dalam botol coklat

### Lampiran 6. Data dan Pehitungan Hasil Penelitian

#### a. Perhitungan Rendemen

##### 1. Ekstrak Etanol 96%

$$\begin{aligned} \% \text{ rendemen} &= \frac{\text{bobot ekstrak}}{\text{bobot simplisa}} \times 100\% \\ &= \frac{20,32}{250} \times 100\% \\ &= 8,12\% \end{aligned}$$

##### 2. Ekstrak Etil Asetat

$$\begin{aligned} \% \text{ rendemen} &= \frac{\text{bobot ekstrak}}{\text{bobot simplisa}} \times 100\% \\ &= \frac{6,12}{250} \times 100\% \\ &= 2,44\% \end{aligned}$$

##### 3. Ekstrak N-Heksan

$$\begin{aligned} \% \text{ rendemen} &= \frac{\text{bobot ekstrak}}{\text{bobot simplisa}} \times 100\% \\ &= \frac{4,05}{250} \times 100\% \\ &= 1,62\% \end{aligned}$$

##### 4. Ekstrak Air

$$\begin{aligned} \% \text{ rendemen} &= \frac{\text{bobot ekstrak}}{\text{bobot simplisa}} \times 100\% \\ &= \frac{12,84}{250} \times 100\% \\ &= 5,13\% \end{aligned}$$

## b. Perhitungan Nilai Rf KLT

$$Rf = \frac{\text{jarak yang ditempuh senyawa}}{\text{jarak yang ditempuh eluen}}$$

## 1. Eluen n-heksan : etil asetat (2:1)

- Ekstrak Etanol 96%

Nilai Rf 254 nm

Nilai Rf 366 nm

$$Rf \text{ noda 1} = \frac{1,5 \text{ cm}}{5,5 \text{ cm}} = 0,27 \quad Rf \text{ noda 1} = \frac{1,5 \text{ cm}}{5,5 \text{ cm}} = 0,27 \text{ cm}$$

$$Rf \text{ noda 2} = \frac{2,1 \text{ cm}}{5,5 \text{ cm}} = 0,38 \text{ cm} \quad Rf \text{ noda 2} = \frac{2,1 \text{ cm}}{5,5 \text{ cm}} = 0,38 \text{ cm}$$

$$Rf \text{ noda 3} = \frac{2,8 \text{ cm}}{5,5 \text{ cm}} = 0,50 \text{ cm} \quad Rf \text{ noda 3} = \frac{2,8 \text{ cm}}{5,5 \text{ cm}} = 0,50 \text{ cm}$$

$$Rf \text{ noda 4} = \frac{3,5 \text{ cm}}{5,5 \text{ cm}} = 0,63 \text{ cm} \quad Rf \text{ noda 4} = \frac{3,5 \text{ cm}}{5,5 \text{ cm}} = 0,63 \text{ cm}$$

$$Rf \text{ noda 5} = \frac{4 \text{ cm}}{5,5 \text{ cm}} = 0,72 \text{ cm} \quad Rf \text{ noda 5} = \frac{4 \text{ cm}}{5,5 \text{ cm}} = 0,72 \text{ cm}$$

$$Rf \text{ noda 6} = \frac{4,2 \text{ cm}}{5,5 \text{ cm}} = 0,76 \text{ cm}$$

- Ekstrak Etil Asetat

Nilai Rf 254 nm

Nilai Rf 366 nm

$$Rf \text{ noda 1} = \frac{1,3 \text{ cm}}{5,5 \text{ cm}} = 0,23 \text{ cm} \quad Rf \text{ noda 1} = \frac{1,3 \text{ cm}}{5,5 \text{ cm}} = 0,23 \text{ cm}$$

$$Rf \text{ noda 2} = \frac{3,3 \text{ cm}}{5,5 \text{ cm}} = 0,6 \text{ cm} \quad Rf \text{ noda 2} = \frac{3,3 \text{ cm}}{5,5 \text{ cm}} = 0,6 \text{ cm}$$

$$Rf \text{ noda 3} = \frac{3,7 \text{ cm}}{5,5 \text{ cm}} = 0,67 \text{ cm} \quad Rf \text{ noda 3} = \frac{3,7 \text{ cm}}{5,5 \text{ cm}} = 0,67 \text{ cm}$$

$$Rf \text{ noda 4} = \frac{4,3 \text{ cm}}{5,5 \text{ cm}} = 0,78 \text{ cm} \quad Rf \text{ noda 4} = \frac{4,3 \text{ cm}}{5,5 \text{ cm}} = 0,78 \text{ cm}$$

$$Rf \text{ noda } 5 = \frac{5,3 \text{ cm}}{5,5 \text{ cm}} = 0,96 \text{ cm} \quad Rf \text{ noda } 5 = \frac{5,3 \text{ cm}}{5,5 \text{ cm}} = 0,96 \text{ cm}$$

- Ekstrak N-Heksan

Nilai Rf 254 nm

Nilai Rf 366 nm

$$Rf \text{ noda } 1 = \frac{2,1 \text{ cm}}{5,5 \text{ cm}} = 0,38 \text{ cm} \quad Rf \text{ noda } 1 = \frac{2,1 \text{ cm}}{5,5 \text{ cm}} = 0,38 \text{ cm}$$

$$Rf \text{ noda } 2 = \frac{4,8 \text{ cm}}{5,5 \text{ cm}} = 0,87 \text{ cm} \quad Rf \text{ noda } 2 = \frac{4,5 \text{ cm}}{5,5 \text{ cm}} = 0,81 \text{ cm}$$

$$Rf \text{ noda } 3 = \frac{5,2 \text{ cm}}{5,5 \text{ cm}} = 0,94 \text{ cm} \quad Rf \text{ noda } 3 = \frac{4,8 \text{ cm}}{5,5 \text{ cm}} = 0,87 \text{ cm}$$

$$Rf \text{ noda } 4 = \frac{5,2 \text{ cm}}{5,5 \text{ cm}} = 0,94 \text{ cm}$$

## 2. Eluen n-heksan : etil asetat (3:1)

- Ekstrak Etanol 96%

Nilai Rf 254 nm

Nilai Rf 366 nm

$$Rf \text{ noda } 1 = \frac{0,5}{5,5 \text{ cm}} = 0,09 \text{ cm} \quad Rf \text{ noda } 1 = \frac{0,5 \text{ cm}}{5,5 \text{ cm}} = 0,09 \text{ cm}$$

$$Rf \text{ noda } 2 = \frac{1 \text{ cm}}{5,5 \text{ cm}} = 0,18 \text{ cm}$$

- Ekstrak Etil Asetat

Nilai Rf 254 nm

Nilai Rf 366 nm

$$Rf \text{ noda } 1 = \frac{0,5 \text{ cm}}{5,5 \text{ cm}} = 0,09 \text{ cm} \quad Rf \text{ noda } 1 = \frac{0,5 \text{ cm}}{5,5 \text{ cm}} = 0,09 \text{ cm}$$

$$Rf \text{ noda } 2 = \frac{1,5 \text{ cm}}{5,5 \text{ cm}} = 0,27 \text{ cm} \quad Rf \text{ noda } 2 = \frac{1,5 \text{ cm}}{5,5 \text{ cm}} = 0,27 \text{ cm}$$

$$Rf \text{ noda } 3 = \frac{2,3 \text{ cm}}{5,5 \text{ cm}} = 0,41 \text{ cm} \quad Rf \text{ noda } 3 = \frac{2,3 \text{ cm}}{5,5 \text{ cm}} = 0,41 \text{ cm}$$

$$Rf \text{ noda } 4 = \frac{2,9 \text{ cm}}{5,5 \text{ cm}} = 0,52 \text{ cm} \quad Rf \text{ noda } 4 = \frac{2,9 \text{ cm}}{5,5 \text{ cm}} = 0,52 \text{ cm}$$

$$Rf \text{ noda } 5 = \frac{4,8 \text{ cm}}{5,5 \text{ cm}} = 0,87 \text{ cm} \quad Rf \text{ noda } 5 = \frac{4,8 \text{ cm}}{5,5 \text{ cm}} = 0,87 \text{ cm}$$

- Ekstrak N-Heksan

Nilai Rf 254 nm	Nilai Rf 366 nm
$Rf \text{ noda } 1 = \frac{0,7 \text{ cm}}{5,5 \text{ cm}} = 0,12 \text{ cm}$	$Rf \text{ noda } 1 = \frac{0,7 \text{ cm}}{5,5 \text{ cm}} = 0,12 \text{ cm}$

$Rf \text{ noda } 2 = \frac{1,9 \text{ cm}}{5,5 \text{ cm}} = 0,34 \text{ cm}$	$Rf \text{ noda } 2 = \frac{1,9 \text{ cm}}{5,5 \text{ cm}} = 0,34 \text{ cm}$
--	--

$Rf \text{ noda } 3 = \frac{3,8 \text{ cm}}{5,5 \text{ cm}} = 0,69 \text{ cm}$	$Rf \text{ noda } 3 = \frac{3,8 \text{ cm}}{5,5 \text{ cm}} = 0,69 \text{ cm}$
--	--

### 3. Eluen n-heksan : etil asetat (4:1)

- Ekstrak Etanol 96%

Nilai Rf 254 nm	Nilai Rf 366 nm
$Rf \text{ noda } 1 = \frac{0,6 \text{ cm}}{5,5 \text{ cm}} = 0,10 \text{ cm}$	$Rf \text{ noda } 1 = \frac{0,6 \text{ cm}}{5,5 \text{ cm}} = 0,10 \text{ cm}$

$Rf \text{ noda } 2 = \frac{1,1 \text{ cm}}{5,5 \text{ cm}} = 0,21 \text{ cm}$	$Rf \text{ noda } 2 = \frac{1,1 \text{ cm}}{5,5 \text{ cm}} = 0,21 \text{ cm}$
--	--

$Rf \text{ noda } 3 = \frac{1,9 \text{ cm}}{5,5 \text{ cm}} = 0,34 \text{ cm}$	$Rf \text{ noda } 3 = \frac{1,9 \text{ cm}}{5,5 \text{ cm}} = 0,34 \text{ cm}$
--	--

$Rf \text{ noda } 4 = \frac{2,4 \text{ cm}}{5,5 \text{ cm}} = 0,43 \text{ cm}$
--

- Ekstrak Etil Asetat

Nilai Rf 254 nm	Nilai Rf 366 nm
$Rf \text{ noda } 1 = \frac{0,4 \text{ cm}}{5,5 \text{ cm}} = 0,07 \text{ cm}$	$Rf \text{ noda } 1 = \frac{0,4 \text{ cm}}{5,5 \text{ cm}} = 0,07 \text{ cm}$

$Rf \text{ noda } 2 = \frac{0,9 \text{ cm}}{5,5 \text{ cm}} = 0,16 \text{ cm}$	$Rf \text{ noda } 2 = \frac{0,9 \text{ cm}}{5,5 \text{ cm}} = 0,16 \text{ cm}$
--	--



$$Rf \text{ noda } 3 = \frac{1,4 \text{ cm}}{5,5 \text{ cm}} = 0,25 \text{ cm} \quad Rf \text{ noda } 3 = \frac{1,4 \text{ cm}}{5,5 \text{ cm}} = 0,25 \text{ cm}$$

$$Rf \text{ noda } 4 = \frac{2,3 \text{ cm}}{5,5 \text{ cm}} = 0,41 \text{ cm} \quad Rf \text{ noda } 4 = \frac{2,3 \text{ cm}}{5,5 \text{ cm}} = 0,41 \text{ cm}$$

$$Rf \text{ noda } 5 = \frac{4,8 \text{ cm}}{5,5 \text{ cm}} = 0,87 \text{ cm} \quad Rf \text{ noda } 5 = \frac{4,8 \text{ cm}}{5,5 \text{ cm}} = 0,87 \text{ cm}$$

- Ekstrak N-heksan

Nilai Rf 254 nm

Nilai Rf 366 nm

$$Rf \text{ noda } 1 = \frac{0,4 \text{ cm}}{5,5 \text{ cm}} = 0,07 \text{ cm} \quad Rf \text{ noda } 1 = \frac{0,4 \text{ cm}}{5,5 \text{ cm}} = 0,07 \text{ cm}$$

$$Rf \text{ noda } 2 = \frac{0,9 \text{ cm}}{5,5 \text{ cm}} = 0,16 \text{ cm} \quad Rf \text{ noda } 2 = \frac{0,9 \text{ cm}}{5,5 \text{ cm}} = 0,16 \text{ cm}$$

$$Rf \text{ noda } 3 = \frac{1,7 \text{ cm}}{5,5 \text{ cm}} = 0,30 \text{ cm} \quad Rf \text{ noda } 3 = \frac{1,7 \text{ cm}}{5,5 \text{ cm}} = 0,30 \text{ cm}$$

$$Rf \text{ noda } 4 = \frac{2,7 \text{ cm}}{5,5 \text{ cm}} = 0,49 \text{ cm} \quad Rf \text{ noda } 4 = \frac{2,7 \text{ cm}}{5,5 \text{ cm}} = 0,49 \text{ cm}$$

$$Rf \text{ noda } 5 = \frac{4,3 \text{ cm}}{5,5 \text{ cm}} = 0,78 \text{ cm} \quad Rf \text{ noda } 5 = \frac{4,3 \text{ cm}}{5,5 \text{ cm}} = 0,78 \text{ cm}$$

4. Eluen n-heksan : etil asetat (5:1)

- Ekstrak Etanol 96%

Nilai Rf 254 nm

Nilai Rf 366 nm

$$Rf \text{ noda } 1 = \frac{1 \text{ cm}}{5,5 \text{ cm}} = 0,18 \text{ cm} \quad Rf \text{ noda } 1 = \frac{1 \text{ cm}}{5,5 \text{ cm}} = 0,18 \text{ cm}$$

$$Rf \text{ noda } 2 = \frac{1,6 \text{ cm}}{5,5 \text{ cm}} = 0,29 \text{ cm} \quad Rf \text{ noda } 2 = \frac{1,6 \text{ cm}}{5,5 \text{ cm}} = 0,29 \text{ cm}$$

- Ekstrak N-Heksan

Nilai Rf 254 nm	Nilai Rf 366 nm
$Rf \text{ noda } 1 = \frac{1,2 \text{ cm}}{5,5 \text{ cm}} = 0,21 \text{ cm}$	$Rf \text{ noda } 1 = \frac{1,2 \text{ cm}}{5,5 \text{ cm}} = 0,21 \text{ cm}$
$Rf \text{ noda } 2 = \frac{1,7 \text{ cm}}{5,5 \text{ cm}} = 0,30 \text{ cm}$	$Rf \text{ noda } 2 = \frac{1,7 \text{ cm}}{5,5 \text{ cm}} = 0,30 \text{ cm}$
$Rf \text{ noda } 3 = \frac{2,8 \text{ cm}}{5,5 \text{ cm}} = 0,50 \text{ cm}$	$Rf \text{ noda } 3 = \frac{2,8 \text{ cm}}{5,5 \text{ cm}} = 0,50 \text{ cm}$
$Rf \text{ noda } 4 = \frac{4 \text{ cm}}{5,5 \text{ cm}} = 0,72 \text{ cm}$	$Rf \text{ noda } 4 = \frac{4 \text{ cm}}{5,5 \text{ cm}} = 0,72 \text{ cm}$
$Rf \text{ noda } 5 = \frac{4,7 \text{ cm}}{5,5 \text{ cm}} = 0,85 \text{ cm}$	$Rf \text{ noda } 5 = \frac{4,7 \text{ cm}}{5,5 \text{ cm}} = 0,85 \text{ cm}$

5. Eluen n-heksan : etil asetat (7:3)

- Ekstrak Etanol 96%

Nilai Rf 254 nm	Nilai Rf 366 nm
$Rf \text{ noda } 1 = \frac{1,3 \text{ cm}}{5,5 \text{ cm}} = 0,23 \text{ cm}$	$Rf \text{ noda } 1 = \frac{1,3 \text{ cm}}{5,5 \text{ cm}} = 0,23 \text{ cm}$
$Rf \text{ noda } 2 = \frac{1,7 \text{ cm}}{5,5 \text{ cm}} = 0,30 \text{ cm}$	$Rf \text{ noda } 2 = \frac{1,7 \text{ cm}}{5,5 \text{ cm}} = 0,30 \text{ cm}$
$Rf \text{ noda } 3 = \frac{2,2 \text{ cm}}{5,5 \text{ cm}} = 0,4 \text{ cm}$	$Rf \text{ noda } 3 = \frac{2,2 \text{ cm}}{5,5 \text{ cm}} = 0,4 \text{ cm}$
$Rf \text{ noda } 4 = \frac{3,8 \text{ cm}}{5,5 \text{ cm}} = 0,69 \text{ cm}$	$Rf \text{ noda } 4 = \frac{3,2 \text{ cm}}{5,5 \text{ cm}} = 0,58 \text{ cm}$
	$Rf \text{ noda } 5 = \frac{3,8 \text{ cm}}{5,5 \text{ cm}} = 0,69 \text{ cm}$
	$Rf \text{ noda } 6 = \frac{4,8 \text{ cm}}{5,5 \text{ cm}} = 0,87 \text{ cm}$

- Ekstrak Etil Asetat

Nilai Rf 254 nm

Nilai Rf 366 nm

$$Rf \text{ noda 1} = \frac{1,4 \text{ cm}}{5,5 \text{ cm}} = 0,25 \text{ cm} \quad Rf \text{ noda 1} = \frac{1,4 \text{ cm}}{5,5 \text{ cm}} = 0,25 \text{ cm}$$

$$Rf \text{ noda 2} = \frac{2,7 \text{ cm}}{5,5 \text{ cm}} = 0,49 \text{ cm} \quad Rf \text{ noda 2} = \frac{2,7 \text{ cm}}{5,5 \text{ cm}} = 0,49 \text{ cm}$$

$$Rf \text{ noda 3} = \frac{3,2 \text{ cm}}{5,5 \text{ cm}} = 0,58 \text{ cm} \quad Rf \text{ noda 3} = \frac{3,2 \text{ cm}}{5,5 \text{ cm}} = 0,58 \text{ cm}$$

$$Rf \text{ noda 4} = \frac{4 \text{ cm}}{5,5 \text{ cm}} = 0,72 \text{ cm} \quad Rf \text{ noda 4} = \frac{4 \text{ cm}}{5,5 \text{ cm}} = 0,72 \text{ cm}$$

$$Rf \text{ noda 5} = \frac{5,2 \text{ cm}}{5,5 \text{ cm}} = 0,94 \text{ cm} \quad Rf \text{ noda 5} = \frac{4,6 \text{ cm}}{5,5 \text{ cm}} = 0,83 \text{ cm}$$

$$Rf \text{ noda 6} = \frac{5,2 \text{ cm}}{5,5 \text{ cm}} = 0,94 \text{ cm}$$

- Ekstrak N-Heksan

Nilai Rf 254 nm

Nilai Rf 366 nm

$$Rf \text{ noda 1} = \frac{1,2 \text{ cm}}{5,5 \text{ cm}} = 0,21 \text{ cm} \quad Rf \text{ noda 1} = \frac{1,2 \text{ cm}}{5,5 \text{ cm}} = 0,21 \text{ cm}$$

$$Rf \text{ noda 2} = \frac{3,3 \text{ cm}}{5,5 \text{ cm}} = 0,6 \text{ cm} \quad Rf \text{ noda 2} = \frac{3,3 \text{ cm}}{5,5 \text{ cm}} = 0,6 \text{ cm}$$

$$Rf \text{ noda 3} = \frac{3,9 \text{ cm}}{5,5 \text{ cm}} = 0,70 \text{ cm} \quad Rf \text{ noda 3} = \frac{3,9 \text{ cm}}{5,5 \text{ cm}} = 0,70 \text{ cm}$$

$$Rf \text{ noda 4} = \frac{4,4 \text{ cm}}{5,5 \text{ cm}} = 0,8 \text{ cm} \quad Rf \text{ noda 4} = \frac{4,4 \text{ cm}}{5,5 \text{ cm}} = 0,8 \text{ cm}$$

$$Rf \text{ noda 5} = \frac{5 \text{ cm}}{5,5 \text{ cm}} = 0,90 \text{ cm} \quad Rf \text{ noda 5} = \frac{5 \text{ cm}}{5,5 \text{ cm}} = 0,90 \text{ cm}$$

## 6. Eluen metanol : etil asetat (1:4)

- Ekstrak Etanol 96%

Nilai Rf 254 nm

Nilai Rf 366 nm

$$Rf \text{ noda } 1 = \frac{4,9 \text{ cm}}{5,5 \text{ cm}} = 0,89 \text{ cm} \quad Rf \text{ noda } 1 = \frac{4,9 \text{ cm}}{5,5 \text{ cm}} = 0,89 \text{ cm}$$

- Ekstrak Etil Asetat

Nilai Rf 254 nm

Nilai Rf 366 nm

$$Rf \text{ noda } 1 = \frac{1,8 \text{ cm}}{5,5 \text{ cm}} = 0,32 \text{ cm} \quad Rf \text{ noda } 1 = \frac{1,8 \text{ cm}}{5,5 \text{ cm}} = 0,32 \text{ cm}$$

$$Rf \text{ noda } 2 = \frac{3 \text{ cm}}{5,5 \text{ cm}} = 0,54 \text{ cm} \quad Rf \text{ noda } 2 = \frac{3 \text{ cm}}{5,5 \text{ cm}} = 0,54 \text{ cm}$$

$$Rf \text{ noda } 3 = \frac{4,5 \text{ cm}}{5,5 \text{ cm}} = 0,81 \text{ cm} \quad Rf \text{ noda } 3 = \frac{4,5 \text{ cm}}{5,5 \text{ cm}} = 0,81 \text{ cm}$$

$$Rf \text{ noda } 4 = \frac{4,8 \text{ cm}}{5,5 \text{ cm}} = 0,87 \text{ cm} \quad Rf \text{ noda } 4 = \frac{4,8 \text{ cm}}{5,5 \text{ cm}} = 0,87 \text{ cm}$$

- Ekstrak N-Heksan

Nilai Rf 254 nm

Nilai Rf 366 nm

$$Rf \text{ noda } 1 = \frac{4,2 \text{ cm}}{5,5 \text{ cm}} = 0,81 \text{ cm} \quad Rf \text{ noda } 1 = \frac{4,2 \text{ cm}}{5,5 \text{ cm}} = 0,81 \text{ cm}$$

## 7. Eluen metanol : etil asetat (2:3)

- Ekstrak Etanol 96%

Nilai Rf 254 nm

Nilai Rf 366 nm

$$Rf \text{ noda } 1 = \frac{2,6 \text{ cm}}{5,5 \text{ cm}} = 0,47 \text{ cm} \quad Rf \text{ noda } 1 = \frac{3,8 \text{ cm}}{5,5 \text{ cm}} = 0,69 \text{ cm}$$

$$Rf \text{ noda } 2 = \frac{3,8 \text{ cm}}{5,5 \text{ cm}} = 0,69 \text{ cm} \quad Rf \text{ noda } 2 = \frac{4,9 \text{ cm}}{5,5 \text{ cm}} = 0,89 \text{ cm}$$

$$Rf \text{ noda } 3 = \frac{4,9 \text{ cm}}{5,5 \text{ cm}} = 0,89 \text{ cm}$$

- Ekstrak Etil Asetat

Nilai Rf 254 nm

Nilai Rf 366 nm

$$Rf \text{ noda } 1 = \frac{2,5 \text{ cm}}{5,5 \text{ cm}} = 0,45 \text{ cm} \quad Rf \text{ noda } 1 = \frac{3,3 \text{ cm}}{5,5 \text{ cm}} = 0,6 \text{ cm}$$

$$Rf \text{ noda } 2 = \frac{3,3 \text{ cm}}{5,5 \text{ cm}} = 0,6 \text{ cm} \quad Rf \text{ noda } 2 = \frac{4,9 \text{ cm}}{5,5 \text{ cm}} = 0,89 \text{ cm}$$

$$Rf \text{ noda } 3 = \frac{4,9 \text{ cm}}{7 \text{ cm}} = 0,89 \text{ cm}$$

- Ekstrak N-Heksan

Nilai Rf 254 nm

Nilai Rf 366 nm

$$Rf \text{ noda } 1 = \frac{4,3 \text{ cm}}{5,5 \text{ cm}} = 0,78 \text{ cm} \quad Rf \text{ noda } 1 = \frac{4,3 \text{ cm}}{5,5 \text{ cm}} = 0,78 \text{ cm}$$

8. Eluen metanol : etil asetat (3:2)

- Ekstrak Etanol 96%

Nilai Rf 254 nm

Nilai Rf 366 nm

$$Rf \text{ noda } 1 = \frac{4,3 \text{ cm}}{5,5 \text{ cm}} = 0,61 \text{ cm} \quad Rf \text{ noda } 1 = \frac{4,3 \text{ cm}}{5,5 \text{ cm}} = 0,61 \text{ cm}$$

- Ekstrak Etik Asetat

Nilai Rf 254 nm

Nilai Rf 366 nm

$$Rf \text{ noda } 1 = \frac{4,8 \text{ cm}}{5,5 \text{ cm}} = 0,87 \text{ cm} \quad Rf \text{ noda } 1 = \frac{4,8 \text{ cm}}{5,5 \text{ cm}} = 0,87 \text{ cm}$$

$$Rf \text{ noda } 2 = \frac{5,2 \text{ cm}}{5,5 \text{ cm}} = 0,94 \text{ cm} \quad Rf \text{ noda } 2 = \frac{5,2 \text{ cm}}{5,5 \text{ cm}} = 0,94 \text{ cm}$$

- Ekstrak N-Heksan

Nilai Rf 254 nm

Nilai Rf 366 nm

$$Rf \text{ noda 1} = \frac{4,4 \text{ cm}}{5,5 \text{ cm}} = 0,8 \text{ cm} \quad Rf \text{ noda 1} = \frac{4,4 \text{ cm}}{5,5 \text{ cm}} = 0,8 \text{ cm}$$

9. Eluen metanol : etil asetat (4:1)

- Ekstrak Etanol 96%

Nilai Rf 254 nm

Nilai Rf 366 nm

$$Rf \text{ noda 1} = \frac{4,8 \text{ cm}}{5,5 \text{ cm}} = 0,87 \text{ cm} \quad Rf \text{ noda 1} = \frac{4,8 \text{ cm}}{5,5 \text{ cm}} = 0,87 \text{ cm}$$

- Ekstrak Etil Asetat

Nilai Rf 254 nm

Nilai Rf 366 nm

$$Rf \text{ noda 1} = \frac{4 \text{ cm}}{5,5 \text{ cm}} = 0,72 \text{ cm} \quad Rf \text{ noda 1} = \frac{4 \text{ cm}}{5,5 \text{ cm}} = 0,72 \text{ cm}$$

$$Rf \text{ noda 2} = \frac{4,7 \text{ cm}}{5,5 \text{ cm}} = 0,85 \text{ cm} \quad Rf \text{ noda 2} = \frac{4,7 \text{ cm}}{5,5 \text{ cm}} = 0,85 \text{ cm}$$

- Ekstrak N-Heksan

Nilai Rf 254 nm

Nilai Rf 366 nm

$$Rf \text{ noda 1} = \frac{3,3 \text{ cm}}{5,5 \text{ cm}} = 0,6 \text{ cm} \quad Rf \text{ noda 1} = \frac{3,3 \text{ cm}}{5,5 \text{ cm}} = 0,6 \text{ cm}$$

10. Eluen metanol : etil asetat (5:1)

- Ekstrak Etanol 96%

Nilai Rf 254 nm

Nilai Rf 366 nm

$$Rf \text{ noda 1} = \frac{4,2 \text{ cm}}{5,5 \text{ cm}} = 0,76 \text{ cm} \quad Rf \text{ noda 1} = \frac{4,2 \text{ cm}}{5,5 \text{ cm}} = 0,76 \text{ cm}$$

- Ekstrak Etil Asetat

Nilai Rf 254 nm

Nilai Rf 366 nm

$$Rf \text{ noda } 1 = \frac{4,6 \text{ cm}}{5,5 \text{ cm}} = 0,83 \text{ cm} \quad Rf \text{ noda } 1 = \frac{4,6 \text{ cm}}{5,5 \text{ cm}} = 0,83 \text{ cm}$$

- Ekstrak N-Heksan

Nilai Rf 254 nm

Nilai Rf 366 nm

$$Rf \text{ noda } 1 = \frac{3,8 \text{ cm}}{5,5 \text{ cm}} = 0,69 \text{ cm} \quad Rf \text{ noda } 1 = \frac{3,8 \text{ cm}}{5,5 \text{ cm}} = 0,69 \text{ cm}$$

#### 11. Eluen kloroform : metanol (8:2)

- Ekstrak Etanol 96%

Nilai Rf 254 nm

Nilai Rf 366 nm

$$Rf \text{ noda } 1 = \frac{5,2 \text{ cm}}{5,5 \text{ cm}} = 0,94 \text{ cm} \quad Rf \text{ noda } 1 = \frac{5,2 \text{ cm}}{5,5 \text{ cm}} = 0,94 \text{ cm}$$

- Ekstrak Etil Asetat

Nilai Rf 254 nm

Nilai Rf 366 nm

$$Rf \text{ noda } 1 = \frac{4,5 \text{ cm}}{5,5 \text{ cm}} = 0,81 \text{ cm} \quad Rf \text{ noda } 1 = \frac{4,5 \text{ cm}}{5,5 \text{ cm}} = 0,81 \text{ cm}$$

$$Rf \text{ noda } 2 = \frac{5 \text{ cm}}{5,5 \text{ cm}} = 0,90 \text{ cm} \quad Rf \text{ noda } 2 = \frac{5 \text{ cm}}{5,5 \text{ cm}} = 0,90 \text{ cm}$$

- Ekstrak N-Heksan

Nilai Rf 254 nm

Nilai Rf 366 nm

$$Rf \text{ noda } 1 = \frac{4,6 \text{ cm}}{5,5 \text{ cm}} = 0,83 \text{ cm} \quad Rf \text{ noda } 1 = \frac{4,6 \text{ cm}}{5,5 \text{ cm}} = 0,83 \text{ cm}$$

## 12. Eluen kloroform : metanol (9:1)

- Ekstrak Etanol 96%

Nilai Rf 254 nm

Nilai Rf 366 nm

$$Rf \text{ noda 1} = \frac{3,3 \text{ cm}}{5,5 \text{ cm}} = 0,6 \text{ cm} \quad Rf \text{ noda 1} = \frac{3,3 \text{ cm}}{5,5 \text{ cm}} = 0,6 \text{ cm}$$

$$Rf \text{ noda 2} = \frac{3,7 \text{ cm}}{5,5 \text{ cm}} = 0,67 \text{ cm} \quad Rf \text{ noda 2} = \frac{3,7 \text{ cm}}{5,5 \text{ cm}} = 0,67 \text{ cm}$$

$$Rf \text{ noda 3} = \frac{4,8 \text{ cm}}{5,5 \text{ cm}} = 0,87 \text{ cm} \quad Rf \text{ noda 3} = \frac{4,8 \text{ cm}}{5,5 \text{ cm}} = 0,87 \text{ cm}$$

- Ekstrak Etil Asetat

Nilai Rf 254 nm

Nilai Rf 366 nm

$$Rf \text{ noda 1} = \frac{5,3 \text{ cm}}{5,5 \text{ cm}} = 0,96 \text{ cm} \quad Rf \text{ noda 1} = \frac{3,8 \text{ cm}}{5,5 \text{ cm}} = 0,69 \text{ cm}$$

$$Rf \text{ noda 2} = \frac{4,5 \text{ cm}}{5,5 \text{ cm}} = 0,81 \text{ cm}$$

$$Rf \text{ noda 3} = \frac{5,3 \text{ cm}}{5,5 \text{ cm}} = 0,96 \text{ cm}$$

- Ekstrak N-Heksan

Nilai Rf 254 nm

Nilai Rf 366 nm

$$Rf \text{ noda 1} = \frac{4,9 \text{ cm}}{5,5 \text{ cm}} = 0,89 \text{ cm} \quad Rf \text{ noda 1} = \frac{4,9 \text{ cm}}{5,5 \text{ cm}} = 0,89 \text{ cm}$$



## c. Perhitungan Nili Rf Hasil Pemisahan Senyawa Aktif

$$Rf = \frac{\text{jarak yang ditempuh senyawa}}{\text{jarak yang ditempuh eluen}}$$

## 1. Alkaloid (2:1)

- Ekstrak Etanol 96%

Nilai Rf 254 nm

Nilai Rf 366 nm

$$Rf \text{ noda 1} = \frac{1,3 \text{ cm}}{5,5 \text{ cm}} = 0,23 \text{ cm} \quad Rf \text{ noda 1} = \frac{1,3 \text{ cm}}{5,5 \text{ cm}} = 0,23 \text{ cm}$$

$$Rf \text{ noda 2} = \frac{2,4 \text{ cm}}{5,5 \text{ cm}} = 0,43 \text{ cm} \quad Rf \text{ noda 2} = \frac{2,4 \text{ cm}}{5,5 \text{ cm}} = 0,43 \text{ cm}$$

- Ekstrak Etil Asetat

Nilai Rf 254 nm

Nilai Rf 366 nm

$$Rf \text{ noda 1} = \frac{2,4 \text{ cm}}{5,5 \text{ cm}} = 0,43 \text{ cm} \quad Rf \text{ noda 1} = \frac{2,4 \text{ cm}}{5,5 \text{ cm}} = 0,43 \text{ cm}$$

$$Rf \text{ noda 2} = \frac{3 \text{ cm}}{5,5 \text{ cm}} = 0,54 \text{ cm} \quad Rf \text{ noda 2} = \frac{3 \text{ cm}}{5,5 \text{ cm}} = 0,54 \text{ cm}$$

$$Rf \text{ noda 3} = \frac{3,6 \text{ cm}}{5,5 \text{ cm}} = 0,65 \text{ cm} \quad Rf \text{ noda 3} = \frac{3,6 \text{ cm}}{5,5 \text{ cm}} = 0,65 \text{ cm}$$

$$Rf \text{ noda 4} = \frac{4,3 \text{ cm}}{7 \text{ cm}} = 0,78 \text{ cm} \quad Rf \text{ noda 4} = \frac{4,3 \text{ cm}}{7 \text{ cm}} = 0,78 \text{ cm}$$

- Ekstrak N-Heksan

Nilai Rf 254 nm

Nilai Rf 366 nm

$$Rf \text{ noda 1} = \frac{0,4 \text{ cm}}{5,5 \text{ cm}} = 0,07 \text{ cm} \quad Rf \text{ noda 1} = \frac{0,4 \text{ cm}}{5,5 \text{ cm}} = 0,07 \text{ cm}$$

$$Rf \text{ noda 1} = \frac{1,1 \text{ cm}}{5,5 \text{ cm}} = 0,2 \text{ cm} \quad Rf \text{ noda 1} = \frac{1,1 \text{ cm}}{5,5 \text{ cm}} = 0,2 \text{ cm}$$

## 2. Flavonoid (2:1)

- Ekstrak Etanol 96%

Nilai Rf 366 nm

$$Rf \text{ noda } 1 = \frac{1,1 \text{ cm}}{5,5 \text{ cm}} = 0,2 \text{ cm} \quad Rf \text{ noda } 5 = \frac{3,4 \text{ cm}}{5,5 \text{ cm}} = 0,61 \text{ cm}$$

$$Rf \text{ noda } 2 = \frac{2,1 \text{ cm}}{5,5 \text{ cm}} = 0,38 \text{ cm} \quad Rf \text{ noda } 6 = \frac{4 \text{ cm}}{5,5 \text{ cm}} = 0,72 \text{ cm}$$

$$Rf \text{ noda } 3 = \frac{2,3 \text{ cm}}{5,5 \text{ cm}} = 0,41 \text{ cm} \quad Rf \text{ noda } 7 = \frac{4,4 \text{ cm}}{5,5 \text{ cm}} = 0,8 \text{ cm}$$

$$Rf \text{ noda } 4 = \frac{2,7 \text{ cm}}{5,5 \text{ cm}} = 0,49 \text{ cm}$$

- Ekstrak Etil Asetat

Nilai Rf 254 nm

Nilai Rf 366 nm

$$Rf \text{ noda } 1 = \frac{4,1 \text{ cm}}{5,5 \text{ cm}} = 0,74 \text{ cm} \quad Rf \text{ noda } 1 = \frac{2 \text{ cm}}{5,5 \text{ cm}} = 0,36 \text{ cm}$$

$$Rf \text{ noda } 2 = \frac{2,8 \text{ cm}}{5,5 \text{ cm}} = 0,50 \text{ cm}$$

$$Rf \text{ noda } 3 = \frac{3,6 \text{ cm}}{5,5 \text{ cm}} = 0,65 \text{ cm}$$

$$Rf \text{ noda } 4 = \frac{4,1 \text{ cm}}{5,5 \text{ cm}} = 0,74 \text{ cm}$$

- Ekstrak N-Heksan

Nilai Rf 254 nm

Nilai Rf 366 nm

$$Rf \text{ noda } 1 = \frac{1,8 \text{ cm}}{5,5 \text{ cm}} = 0,32 \text{ cm} \quad Rf \text{ noda } 1 = \frac{1,8 \text{ cm}}{5,5 \text{ cm}} = 0,32 \text{ cm}$$

$$Rf \text{ noda } 2 = \frac{3,8 \text{ cm}}{5,5 \text{ cm}} = 0,69 \text{ cm} \quad Rf \text{ noda } 2 = \frac{2,2 \text{ cm}}{5,5 \text{ cm}} = 0,69 \text{ cm}$$

$$Rf \text{ noda } 3 = \frac{4,2 \text{ cm}}{5,5 \text{ cm}} = 0,76 \text{ cm} \quad Rf \text{ noda } 3 = \frac{3,8 \text{ cm}}{5,5 \text{ cm}} = 0,76 \text{ cm}$$

$$Rf \text{ noda } 4 = \frac{4,9 \text{ cm}}{5,5 \text{ cm}} = 0,89 \text{ cm} \quad Rf \text{ noda } 4 = \frac{4,9 \text{ cm}}{5,5 \text{ cm}} = 0,89 \text{ cm}$$

### 3. Tanin (2:1)

- Ekstrak Etil Asetat 96%

Nilai Rf 254 nm

Nilai Rf 366 nm

$$Rf \text{ noda } 1 = \frac{2,7 \text{ cm}}{5,5 \text{ cm}} = 0,49 \text{ cm} \quad Rf \text{ noda } 1 = \frac{2,7 \text{ cm}}{5,5 \text{ cm}} = 0,49 \text{ cm}$$

$$Rf \text{ noda } 2 = \frac{3,1 \text{ cm}}{5,5 \text{ cm}} = 0,56 \text{ cm} \quad Rf \text{ noda } 2 = \frac{3,1 \text{ cm}}{5,5 \text{ cm}} = 0,56 \text{ cm}$$

$$Rf \text{ noda } 3 = \frac{3,5 \text{ cm}}{5,5 \text{ cm}} = 0,63 \text{ cm} \quad Rf \text{ noda } 3 = \frac{3,8 \text{ cm}}{5,5 \text{ cm}} = 0,69 \text{ cm}$$

$$Rf \text{ noda } 4 = \frac{3,8 \text{ cm}}{5,5 \text{ cm}} = 0,69 \text{ cm}$$

- Ekstrak N-Heksan

Nilai Rf 245 nm

Nilai Rf 366 nm

$$Rf \text{ noda } 1 = \frac{1,4 \text{ cm}}{5,5 \text{ cm}} = 0,25 \text{ cm} \quad Rf \text{ noda } 1 = \frac{3,2 \text{ cm}}{5,5 \text{ cm}} = 0,58 \text{ cm}$$

$$Rf \text{ noda } 2 = \frac{3,2 \text{ cm}}{5,5 \text{ cm}} = 0,58 \text{ cm} \quad Rf \text{ noda } 2 = \frac{3,8 \text{ cm}}{5,5 \text{ cm}} = 0,69 \text{ cm}$$

$$Rf \text{ noda } 3 = \frac{3,8 \text{ cm}}{5,5 \text{ cm}} = 0,69 \text{ cm} \quad Rf \text{ noda } 3 = \frac{4,8 \text{ cm}}{5,5 \text{ cm}} = 0,87 \text{ cm}$$

$$Rf \text{ noda } 4 = \frac{4,8 \text{ cm}}{5,5 \text{ cm}} = 0,87 \text{ cm}$$

## 4. Triterpenoid (2:1)

- Ekstrak Etanol 96%

Nilai Rf 254 nm

Nilai Rf 366 nm

$$Rf \text{ noda } 1 = \frac{0,8 \text{ cm}}{5,5 \text{ cm}} = 0,14 \text{ cm} \quad Rf \text{ noda } 1 = \frac{0,8 \text{ cm}}{5,5 \text{ cm}} = 0,14 \text{ cm}$$

$$Rf \text{ noda } 2 = \frac{1,6 \text{ cm}}{5,5 \text{ cm}} = 0,29 \text{ cm} \quad Rf \text{ noda } 2 = \frac{1,6 \text{ cm}}{5,5 \text{ cm}} = 0,29 \text{ cm}$$

$$Rf \text{ noda } 3 = \frac{2,6 \text{ cm}}{5,5 \text{ cm}} = 0,47 \text{ cm} \quad Rf \text{ noda } 3 = \frac{1,9 \text{ cm}}{5,5 \text{ cm}} = 0,34 \text{ cm}$$

$$Rf \text{ noda } 4 = \frac{3,2 \text{ cm}}{5,5 \text{ cm}} = 0,58 \text{ cm} \quad Rf \text{ noda } 4 = \frac{2,6 \text{ cm}}{5,5 \text{ cm}} = 0,47 \text{ cm}$$

$$Rf \text{ noda } 5 = \frac{3,2 \text{ cm}}{5,5 \text{ cm}} = 0,58 \text{ cm}$$

$$Rf \text{ noda } 6 = \frac{3,5 \text{ cm}}{5,5 \text{ cm}} = 0,63 \text{ cm}$$

- Ekstrak Etil Asetat

Nilai Rf 254 nm

Nilai Rf 366 nm

$$Rf \text{ noda } 1 = \frac{2,1 \text{ cm}}{5,5 \text{ cm}} = 0,38 \text{ cm} \quad Rf \text{ noda } 1 = \frac{2,1 \text{ cm}}{5,5 \text{ cm}} = 0,38 \text{ cm}$$

$$Rf \text{ noda } 2 = \frac{2,7 \text{ cm}}{5,5 \text{ cm}} = 0,49 \text{ cm} \quad Rf \text{ noda } 2 = \frac{2,7 \text{ cm}}{5,5 \text{ cm}} = 0,49 \text{ cm}$$

$$Rf \text{ noda } 3 = \frac{3,5 \text{ cm}}{5,5 \text{ cm}} = 0,63 \text{ cm} \quad Rf \text{ noda } 3 = \frac{3,5 \text{ cm}}{5,5 \text{ cm}} = 0,63 \text{ cm}$$

$$Rf \text{ noda } 4 = \frac{4,9 \text{ cm}}{5,5 \text{ cm}} = 0,89 \text{ cm} \quad Rf \text{ noda } 4 = \frac{4,9 \text{ cm}}{5,5 \text{ cm}} = 0,89 \text{ cm}$$

- Ekstrak N-Heksan

Nilai Rf 254 nm

Nilai Rf 366 nm

$$Rf \text{ noda } 1 = \frac{1 \text{ cm}}{5,5 \text{ cm}} = 0,18 \text{ cm} \quad Rf \text{ noda } 1 = \frac{1 \text{ cm}}{5,5 \text{ cm}} = 0,18 \text{ cm}$$

$$Rf \text{ noda } 2 = \frac{2,9 \text{ cm}}{5,5 \text{ cm}} = 0,52 \text{ cm} \quad Rf \text{ noda } 2 = \frac{2,9 \text{ cm}}{5,5 \text{ cm}} = 0,52 \text{ cm}$$

$$Rf \text{ noda } 3 = \frac{3,6 \text{ cm}}{5,5 \text{ cm}} = 0,65 \text{ cm} \quad Rf \text{ noda } 3 = \frac{3,6 \text{ cm}}{5,5 \text{ cm}} = 0,65 \text{ cm}$$

$$Rf \text{ noda } 4 = \frac{4,7 \text{ cm}}{5,5 \text{ cm}} = 0,85 \text{ cm} \quad Rf \text{ noda } 4 = \frac{4,7 \text{ cm}}{5,5 \text{ cm}} = 0,85 \text{ cm}$$

5. Alkaloid (7:3)

- Ekstrak Etanol 96%

Nilai Rf 254 nm

Nilai Rf 366 nm

$$Rf \text{ noda } 1 = \frac{0,2 \text{ cm}}{5,5 \text{ cm}} = 0,03 \text{ cm} \quad Rf \text{ noda } 1 = \frac{0,2 \text{ cm}}{5,5 \text{ cm}} = 0,03 \text{ cm}$$

- Ekstrak Etil Asetat

Nilai Rf 254 nm

Nilai Rf 366 nm

$$Rf \text{ noda } 1 = \frac{3,5 \text{ cm}}{5,5 \text{ cm}} = 0,63 \text{ cm} \quad Rf \text{ noda } 1 = \frac{3,5 \text{ cm}}{5,5 \text{ cm}} = 0,63 \text{ cm}$$

6. Flavonoid (7:3)

- Ekstrak Etanol 96%

Nilai Rf 254 nm

Nilai Rf 366 nm

$$Rf \text{ noda } 1 = \frac{1,2 \text{ cm}}{5,5 \text{ cm}} = 0,21 \text{ cm} \quad Rf \text{ noda } 1 = \frac{1,2 \text{ cm}}{5,5 \text{ cm}} = 0,21 \text{ cm}$$

$$Rf \text{ noda } 2 = \frac{2,9 \text{ cm}}{5,5 \text{ cm}} = 0,52 \text{ cm} \quad Rf \text{ noda } 2 = \frac{1,7 \text{ cm}}{5,5 \text{ cm}} = 0,30 \text{ cm}$$

$$Rf \text{ noda } 3 = \frac{2,2 \text{ cm}}{5,5 \text{ cm}} = 0,4 \text{ cm}$$

$$Rf \text{ noda } 4 = \frac{2,9 \text{ cm}}{5,5 \text{ cm}} = 0,52 \text{ cm}$$

$$Rf \text{ noda } 5 = \frac{3,4 \text{ cm}}{5,5 \text{ cm}} = 0,61 \text{ cm}$$

- Ekstrak Etil Asetat

Nilai Rf 254 nm

Nilai Rf 366 nm

$$Rf \text{ noda } 1 = \frac{2,1 \text{ cm}}{5,5 \text{ cm}} = 0,38 \text{ cm} \quad Rf \text{ noda } 1 = \frac{1,5 \text{ cm}}{5,5 \text{ cm}} = 0,27 \text{ cm}$$

$$Rf \text{ noda } 2 = \frac{2,7 \text{ cm}}{5,5 \text{ cm}} = 0,49 \text{ cm} \quad Rf \text{ noda } 2 = \frac{2,1 \text{ cm}}{5,5 \text{ cm}} = 0,38 \text{ cm}$$

$$Rf \text{ noda } 3 = \frac{3,3 \text{ cm}}{5,5 \text{ cm}} = 0,6 \text{ cm} \quad Rf \text{ noda } 3 = \frac{2,7 \text{ cm}}{5,5 \text{ cm}} = 0,49 \text{ cm}$$

$$Rf \text{ noda } 4 = \frac{5,3 \text{ cm}}{5,5 \text{ cm}} = 0,96 \text{ cm} \quad Rf \text{ noda } 4 = \frac{3,3 \text{ cm}}{5,5 \text{ cm}} = 0,6 \text{ cm}$$

- Ekstrak N-Heksan

Nilai Rf 254 nm

Nilai Rf 366 nm

$$Rf \text{ noda } 1 = \frac{2,9 \text{ cm}}{5,5 \text{ cm}} = 0,52 \text{ cm} \quad Rf \text{ noda } 1 = \frac{2,9 \text{ cm}}{5,5 \text{ cm}} = 0,52 \text{ cm}$$

$$Rf \text{ noda } 2 = \frac{5,2 \text{ cm}}{5,5 \text{ cm}} = 0,94 \text{ cm} \quad Rf \text{ noda } 2 = \frac{3,7 \text{ cm}}{5,5 \text{ cm}} = 0,67 \text{ cm}$$

$$Rf \text{ noda } 3 = \frac{4,2 \text{ cm}}{5,5 \text{ cm}} = 0,76 \text{ cm}$$

$$Rf \text{ noda } 4 = \frac{5,2 \text{ cm}}{5,5 \text{ cm}} = 0,94 \text{ cm}$$

## 7. Tanin (7:3)

- Ekstrak Etanol 96%

Nilai Rf 254 nm

Nilai Rf 366 nm

$$Rf \text{ noda 1} = \frac{1,3 \text{ cm}}{5,5 \text{ cm}} = 0,23 \text{ cm} \quad Rf \text{ noda 1} = \frac{1,3 \text{ cm}}{5,5 \text{ cm}} = 0,23 \text{ cm}$$

- Ekstrak Etil Asetat

Nilai Rf 254 nm

Nilai Rf 366 nm

$$Rf \text{ noda 1} = \frac{3,5 \text{ cm}}{5,5 \text{ cm}} = 0,63 \text{ cm} \quad Rf \text{ noda 1} = \frac{3,5 \text{ cm}}{5,5 \text{ cm}} = 0,63 \text{ cm}$$

- Ekstrak N-Heksan

Nilai Rf 254 nm

Nilai Rf 366 nm

$$Rf \text{ noda 1} = \frac{4,9 \text{ cm}}{5,5 \text{ cm}} = 0,89 \text{ cm} \quad Rf \text{ noda 1} = \frac{4,9 \text{ cm}}{5,5 \text{ cm}} = 0,89 \text{ cm}$$

## 8. Triterpenoid (7:3)

- Ekstrak Etanol 96%

Nilai Rf 254 nm

Nilai Rf 366 nm

$$Rf \text{ noda 1} = \frac{1,3 \text{ cm}}{5,5 \text{ cm}} = 0,23 \text{ cm} \quad Rf \text{ noda 1} = \frac{1,3 \text{ cm}}{5,5 \text{ cm}} = 0,23 \text{ cm}$$

$$Rf \text{ noda 2} = \frac{2,2 \text{ cm}}{5,5 \text{ cm}} = 0,4 \text{ cm} \quad Rf \text{ noda 2} = \frac{2,2 \text{ cm}}{5,5 \text{ cm}} = 0,4 \text{ cm}$$

$$Rf \text{ noda 3} = \frac{2,5 \text{ cm}}{5,5 \text{ cm}} = 0,45 \text{ cm}$$

$$Rf \text{ noda 4} = \frac{3 \text{ cm}}{5,5 \text{ cm}} = 0,54 \text{ cm}$$

$$Rf \text{ noda 5} = \frac{3,7 \text{ cm}}{5,5 \text{ cm}} = 0,67 \text{ cm}$$

$$Rf \text{ noda } 6 = \frac{4,1 \text{ cm}}{5,5 \text{ cm}} = 0,74 \text{ cm}$$

- Ekstrak Etil Asetat

Nilai Rf 254 nm

Nilai Rf 366 nm

$$Rf \text{ noda } 1 = \frac{2,4 \text{ cm}}{5,5 \text{ cm}} = 0,43 \text{ cm} \quad Rf \text{ noda } 1 = \frac{2,4 \text{ cm}}{5,5 \text{ cm}} = 0,43 \text{ cm}$$

$$Rf \text{ noda } 2 = \frac{2,9 \text{ cm}}{5,5 \text{ cm}} = 0,52 \text{ cm} \quad Rf \text{ noda } 2 = \frac{2,9 \text{ cm}}{5,5 \text{ cm}} = 0,52 \text{ cm}$$

$$Rf \text{ noda } 3 = \frac{3,7 \text{ cm}}{5,5 \text{ cm}} = 0,67 \text{ cm} \quad Rf \text{ noda } 3 = \frac{3,7 \text{ cm}}{5,5 \text{ cm}} = 0,67 \text{ cm}$$

- Ekstrak N-Heksan

Nilai Rf 254 nm

Nilai Rf 366 nm

$$Rf \text{ noda } 1 = \frac{2,6 \text{ cm}}{5,5 \text{ cm}} = 0,47 \text{ cm} \quad Rf \text{ noda } 1 = \frac{2,6 \text{ cm}}{5,5 \text{ cm}} = 0,47 \text{ cm}$$

$$Rf \text{ noda } 2 = \frac{3,4 \text{ cm}}{5,5 \text{ cm}} = 0,61 \text{ cm} \quad Rf \text{ noda } 2 = \frac{3,4 \text{ cm}}{5,5 \text{ cm}} = 0,61 \text{ cm}$$

$$Rf \text{ noda } 3 = \frac{4,9 \text{ cm}}{5,5 \text{ cm}} = 0,89 \text{ cm} \quad Rf \text{ noda } 3 = \frac{4,9 \text{ cm}}{5,5 \text{ cm}} = 0,89 \text{ cm}$$



**Lampiran 7. Dokumentasi Penelitian****Gambar 3. Sampel Daun Tobo-Tobo****Gambar 4. Pencucian Sampel****Gambar 5. Proses Pengeringan Sampel****Gambar 6. Penimbangan Sampel****Gambar 7. Proses Maserasi**

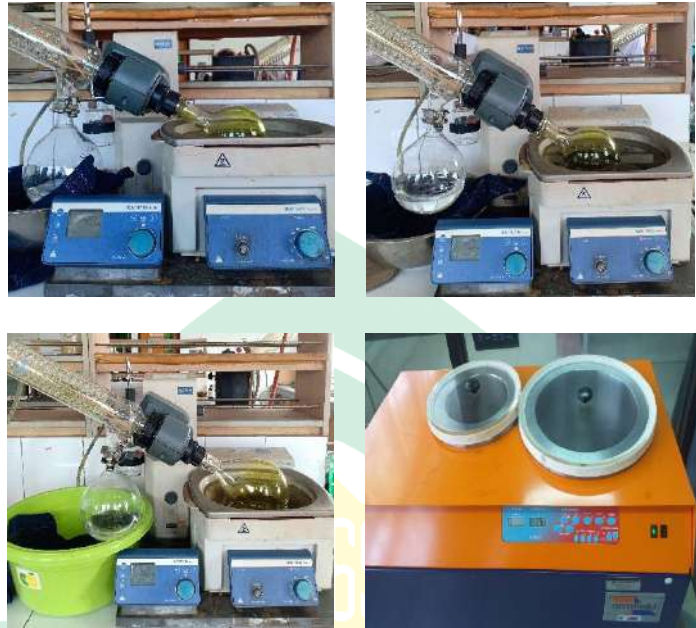

**Gambar 8.** Pemekatan Ekstrak

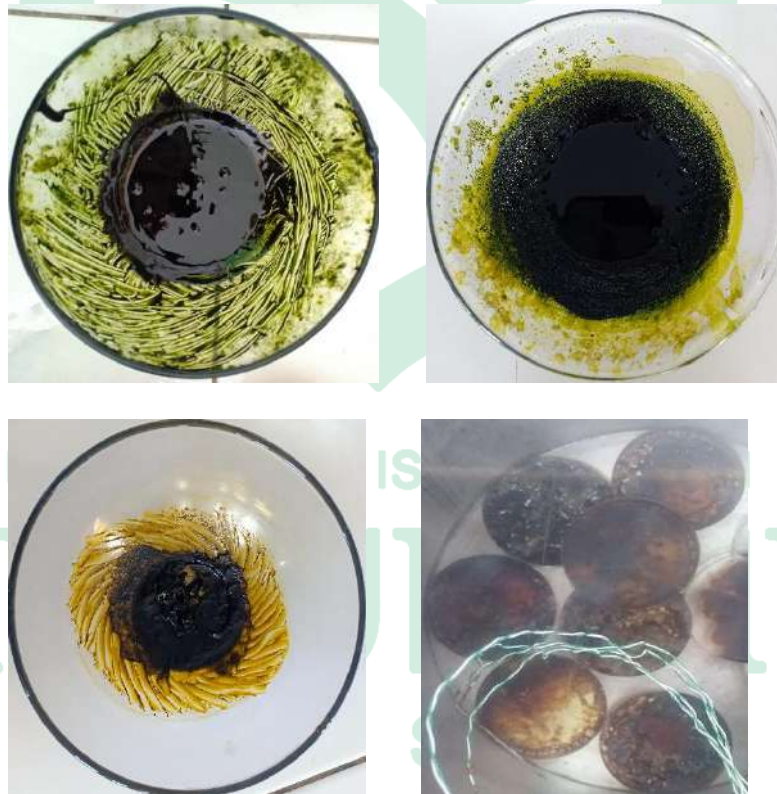

**Gambar 9.** Ekstrak etanol 96%, etil asetat, n-heksan, dan air



**Gambar 10.** Hasil Skrining Fitokimia Ekstrak Etanol 96%

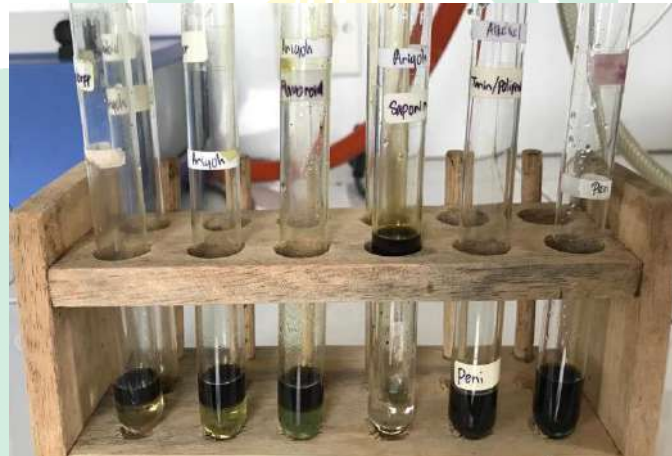

**Gambar 11.** Hasil Skrining Fitokimia Ekstrak Etil Asetat



**Gambar 12.** Hasil Skrining Fitokimia Ekstrak N-Heksan



**Gambar 13.** Hasil Skrining Fitokimia Ekstrak Air

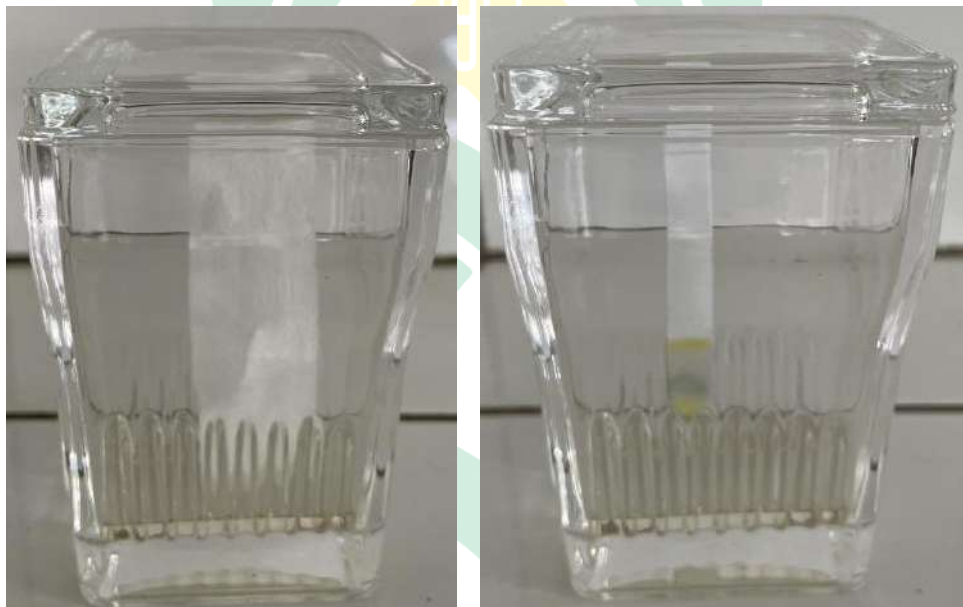

**Gambar 14.** Proses Penjenuhan

**Gambar 15.** Proses Elusi

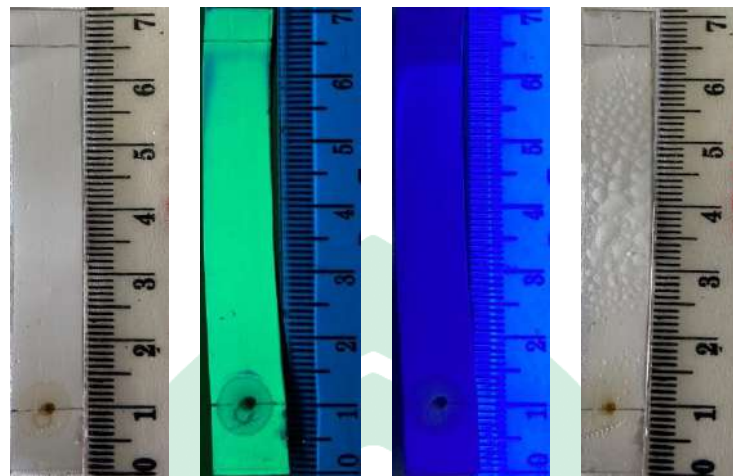

(a) (b) (c) (d)

**Gambar 16.** Profil KLT Ekstrak Air Eluen n-heksan : etil asetat (2:1)

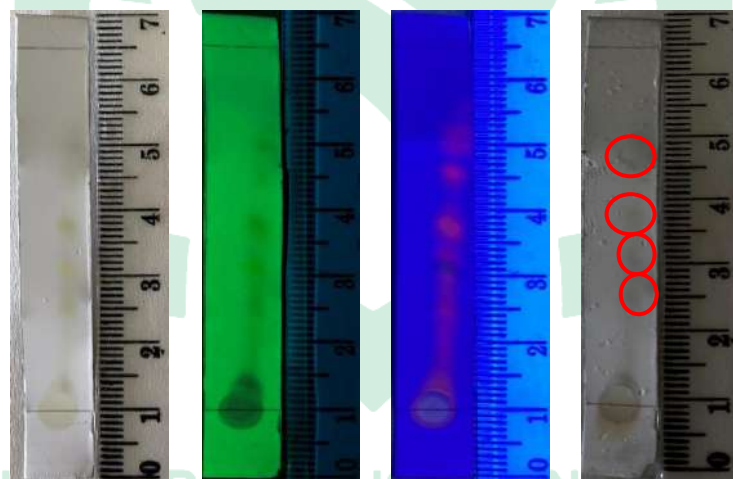

(a) (b) (c) (d)

**Gambar 17.** Profil KLT Ekstrak Etanol 96% Eluen n-heksan : etil asetat (2:1)

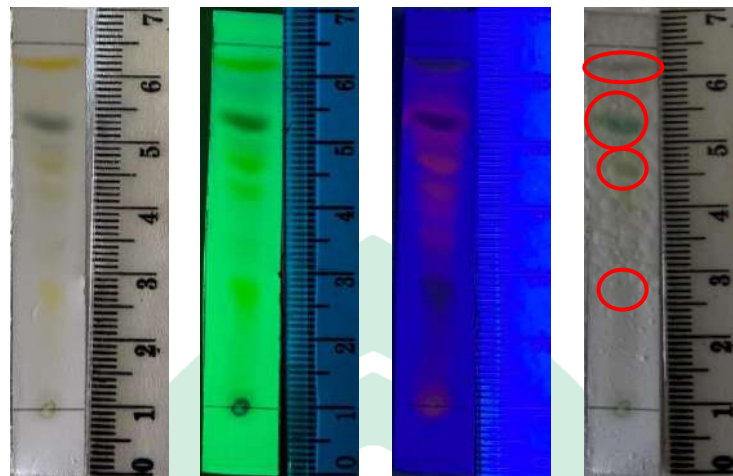

(a) (b) (c) (d)

**Gambar 18.** Profil KLT Ekstrak Etil Asetat Eluen n-heksan : etil asetat (2:1)

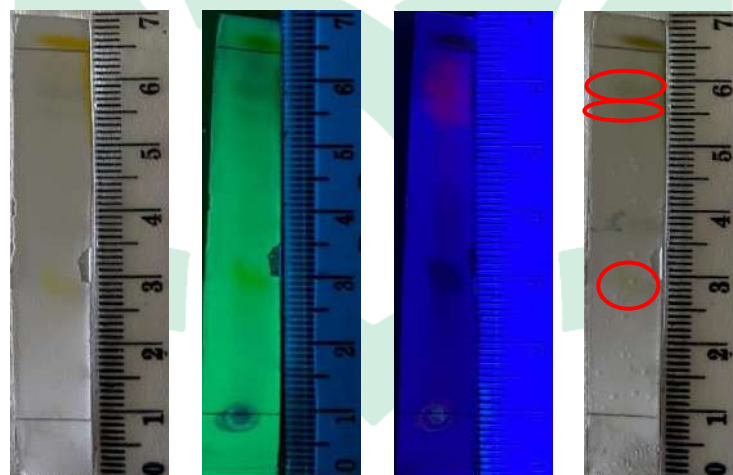

(a) (b) (c) (d)

**Gambar 19.** Profil KLT Ekstrak N-Heksan Eluen n-heksan : etil asetat (2:1)

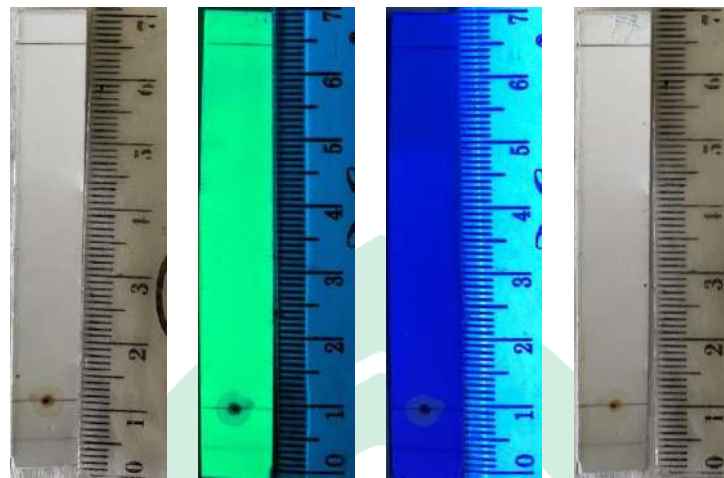

(a) (b) (c) (d)

**Gambar 20.** Profil KLT Ekstrak Air Eluen n-heksan : etil asetat (7:3)

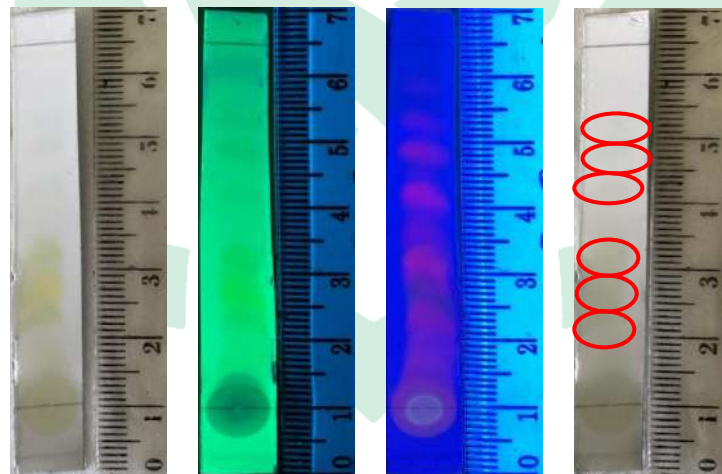

(a) (b) (c) (d)

**Gambar 21.** Profil KLT Ekstrak Etanol 96% Eluen n-heksan : etil asetat (7:3)

UNIVERSITAS ISLAM NEGERI

ALAUDDIN

M A K A S S A R

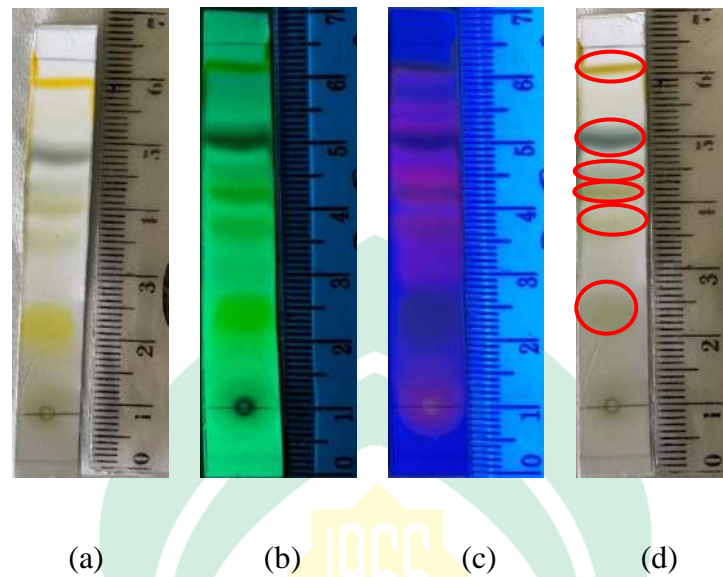

**Gambar 22.** Profil KLT Ekstrak Etil Asetat Eluen n-heksan : etil asetat (7:3)

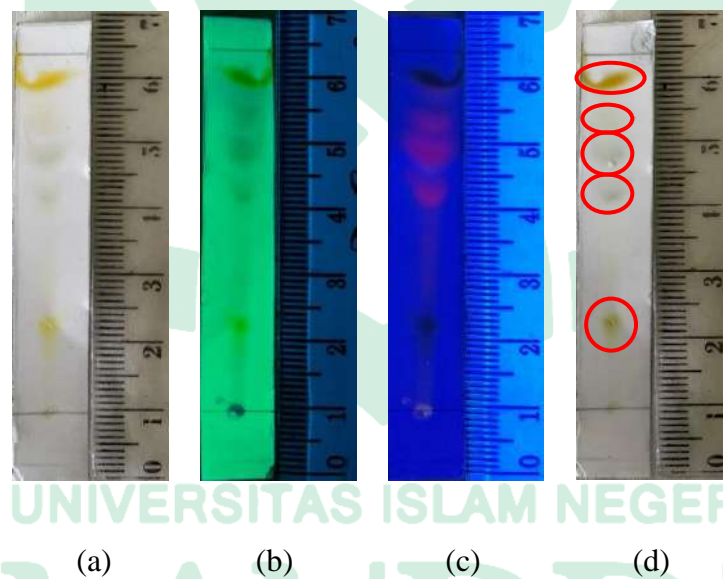

**Gambar 23.** Profil KLT Ekstrak N-Heksan Eluen n-heksan : etil asetat (7:3)

Keterangan:

- a) Sinar tampak setelah dielusi
- b) Sinar UV 254 nm
- c) Sinar UV 366 nm
- d) Sinar tampak setelah disemprot  $H_2SO_4$



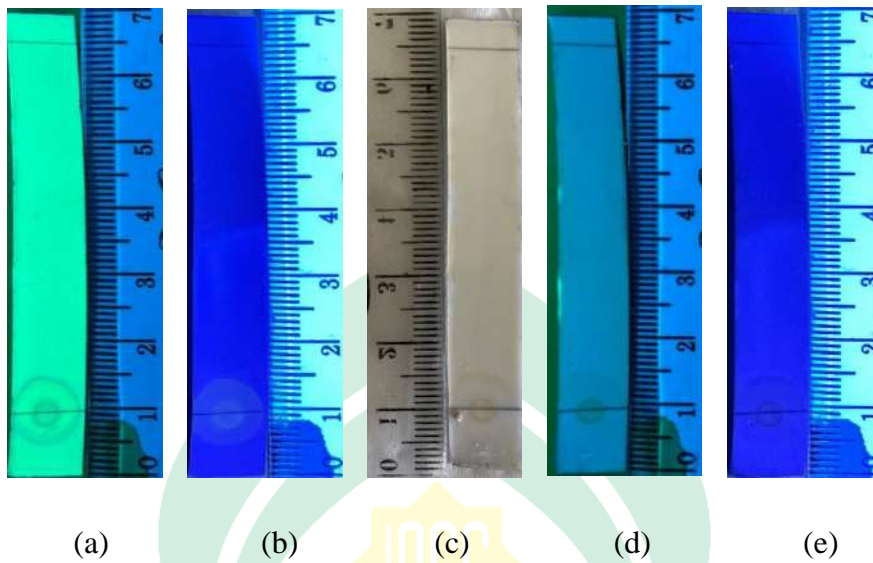

**Gambar 24.** Hasil KLT Ekstrak Air Senyawa Alkaloid Eluen n-heksan : etil asetat (2:1)

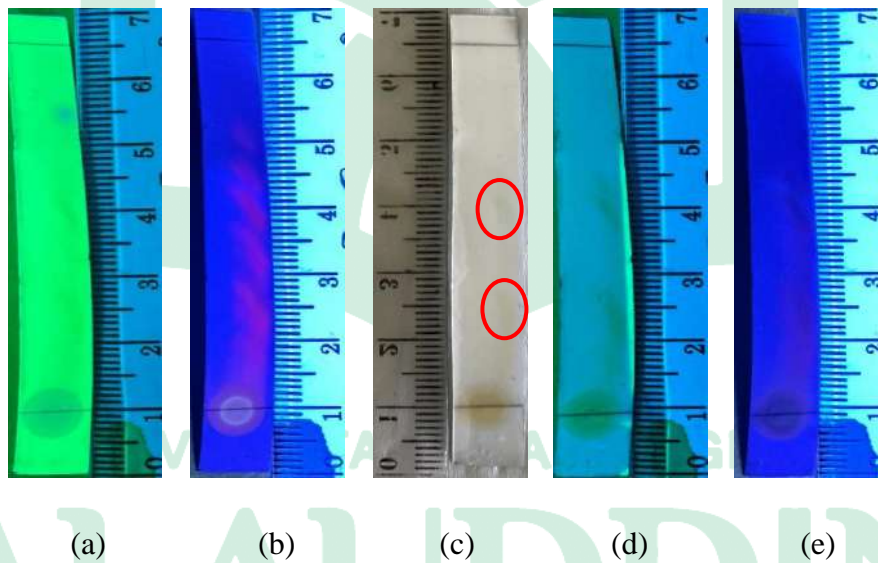

**Gambar 25.** Hasil KLT Ekstrak Etanol 96% Senyawa Alkaloid Eluen n-heksan : etil asetat (2:1)

M A K A S S A R

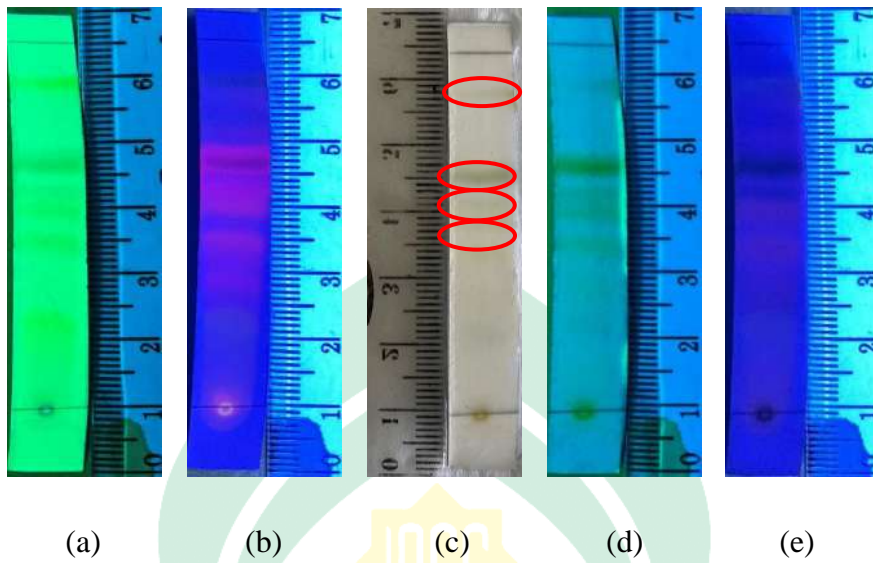

**Gambar 26.** Hasil KLT Ekstrak Etil Asetat Senyawa Alkaloid Eluen n-heksan :  
etil asetat (2:1)

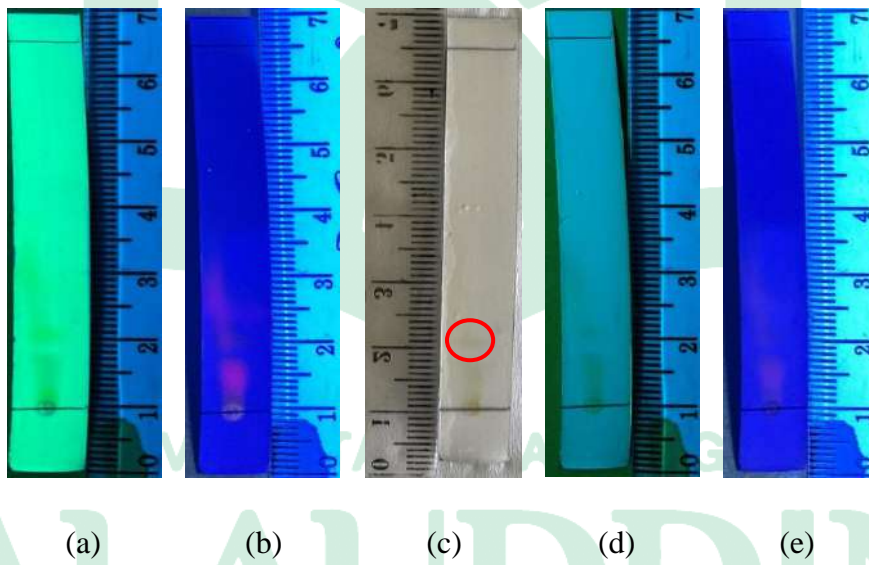

**Gambar 27.** Hasil KLT Ekstrak N-Heksan Senyawa Alkaloid Eluen n-heksan :  
etil asetat (2:1)

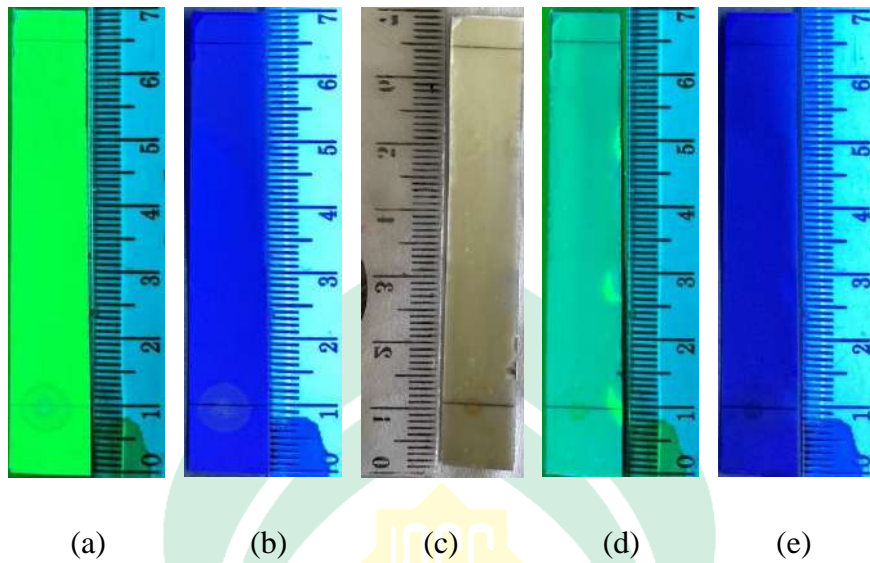

**Gambar 28.** Hasil KLT Ekstrak Air Senyawa Alkaloid Eluen n-heksan : etil asetat (7:3)

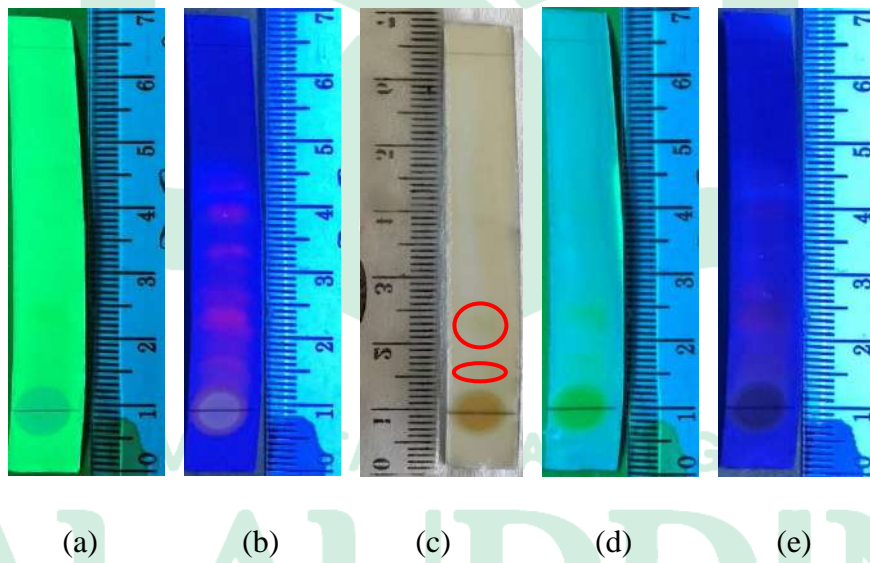

**Gambar 29.** Hasil KLT Ekstrak Etanol 96% Senyawa Alkaloid Eluen n-heksan : etil asetat (7:3)

ALAUDDIN  
M A K A S S A R

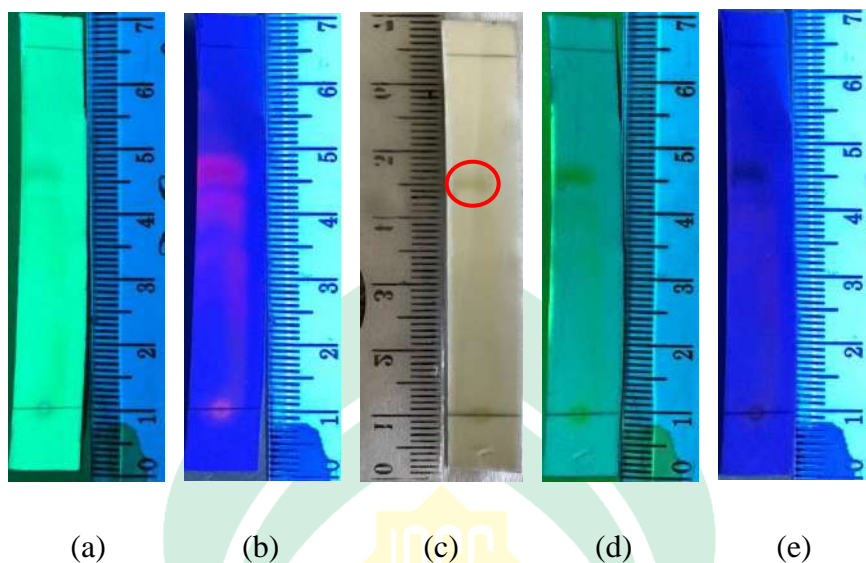

**Gambar 30.** Hasil KLT Ekstrak Etil Asetat Senyawa Alkaloid Eluen n-heksan :  
etil asetat (7:3)

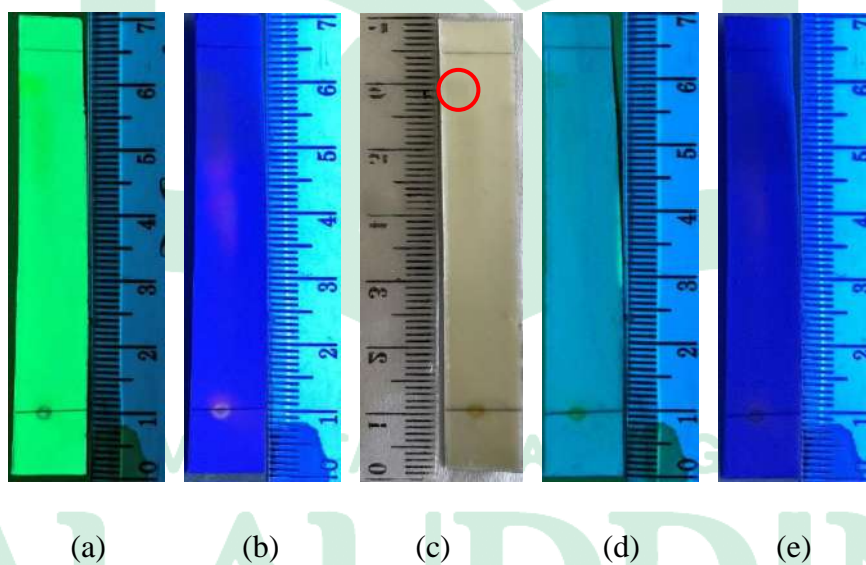

**Gambar 31.** Hasil KLT Ekstrak N-Heksan Senyawa Alkaloid Eluen n-heksan :  
etil asetat (7:3)

Keterangan:

- a) Hasil sinar UV 254 nm sebelum disemprotkan pereaksi dragendorff
- b) Hasil sinar UV 366 nm sebelum disemprotkan pereaksi dragendorff
- c) Hasil penyemprotan pereaksi dragendorff

- d) Hasil sinar UV 254 nm setelah disemprotkan pereaksi alkaloid dragendroff
- e) Hasil sinar UV 366 nm setelah disemprotkan pereaksi alkaloid dragendroff

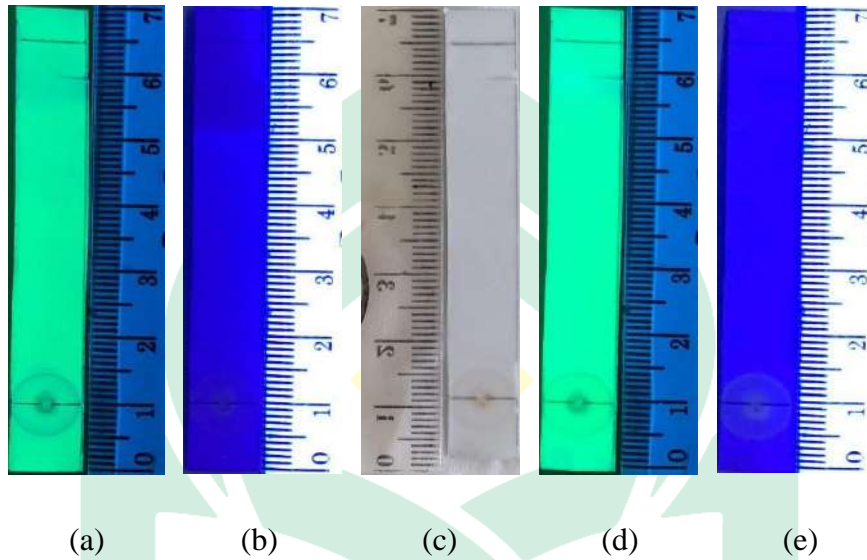

**Gambar 32.** Hasil KLT Ekstrak Air Senyawa Flavonoid Eluen n-heksan : etil asetat (2:1)

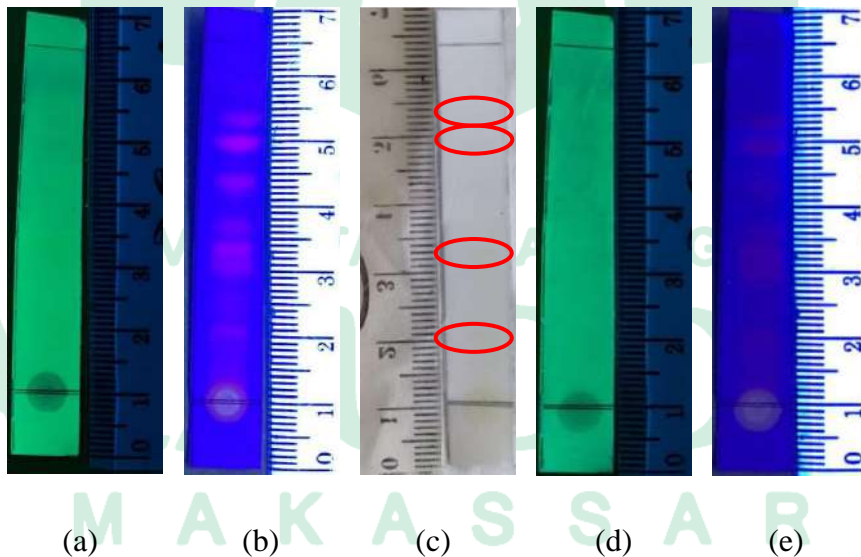

**Gambar 33.** Hasil KLT Ekstrak Etanol 96% Senyawa Flavonoid Eluen n-heksan : etil asetat (2:1)

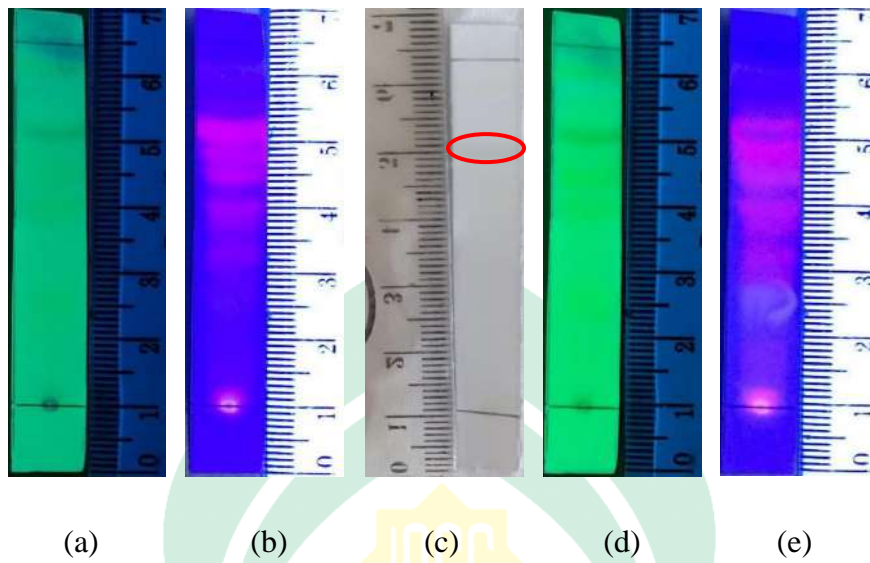

**Gambar 34.** Hasil KLT Ekstrak Etil Asetat Senyawa Flavonoid Eluen n-heksan :  
etil asetat (2:1)

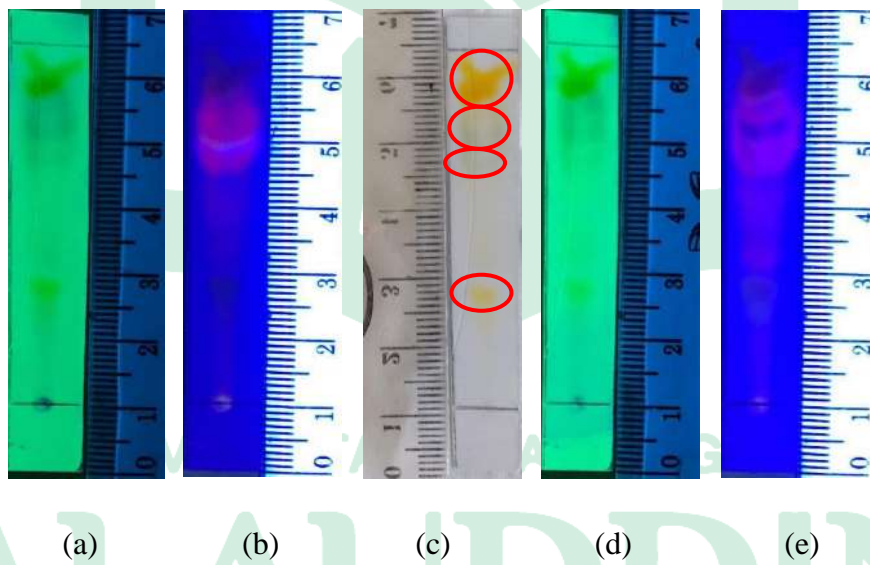

**Gambar 35.** Hasil KLT Ekstrak N-Heksan Senyawa Flavonoid Eluen n-heksan :  
etil asetat (2:1)

M A K A S S A R

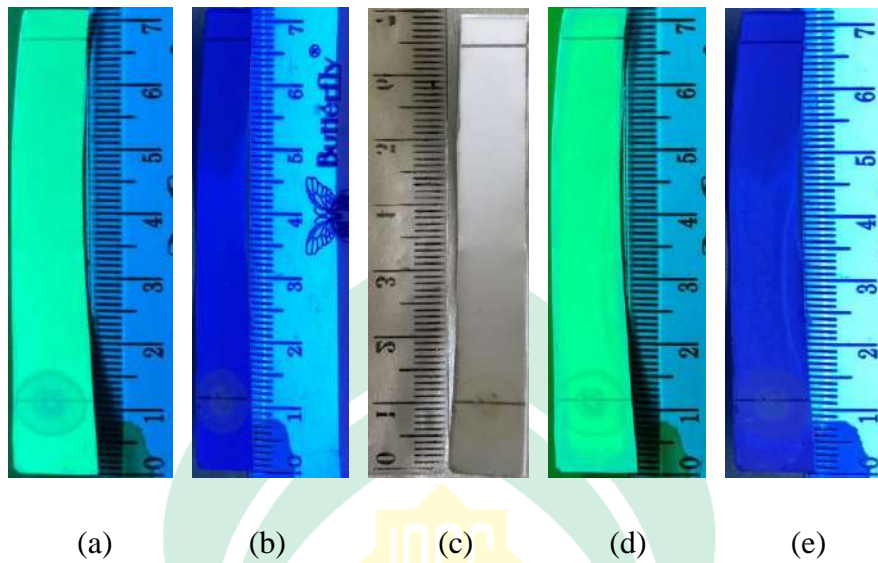

**Gambar 36.** Hasil KLT Ekstrak Air Senyawa Flavonoid Eluen n-heksan : etil asetat (7:3)

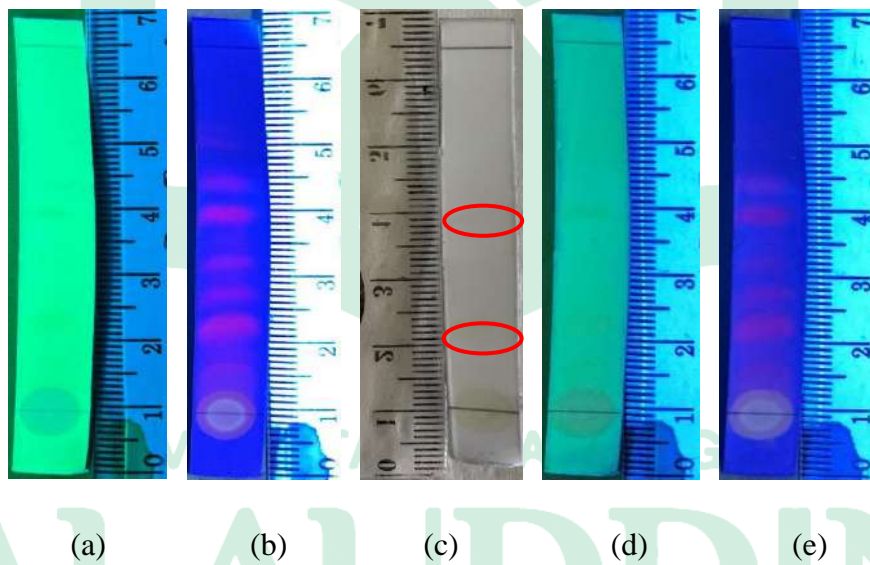

**Gambar 37.** Hasil KLT Ekstrak Etanol 96% Senyawa Flavonoid Eluen n-heksan : etil asetat (7:3)

M A K A S S A R

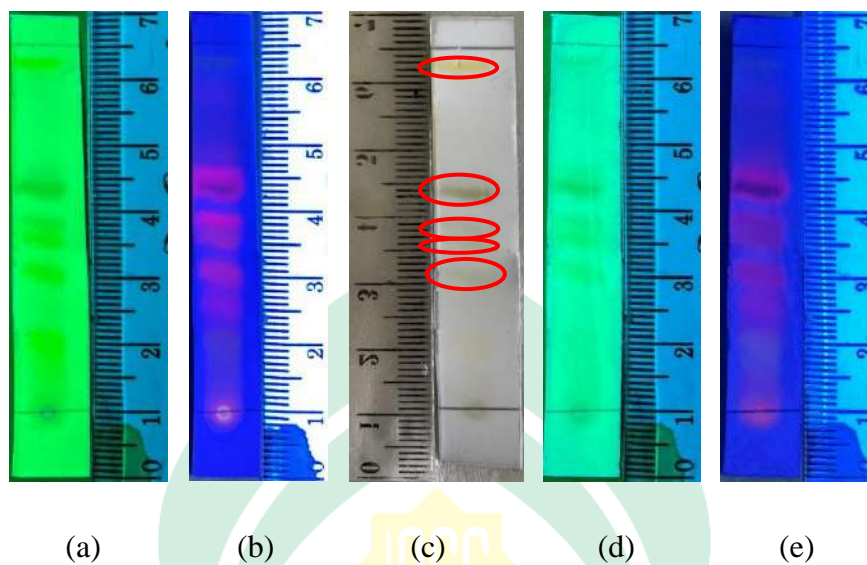

**Gambar 38.** Hasil KLT Ekstrak Etil Asetat Senyawa Flavonoid Eluen n-heksan :  
etil asetat (7:3)

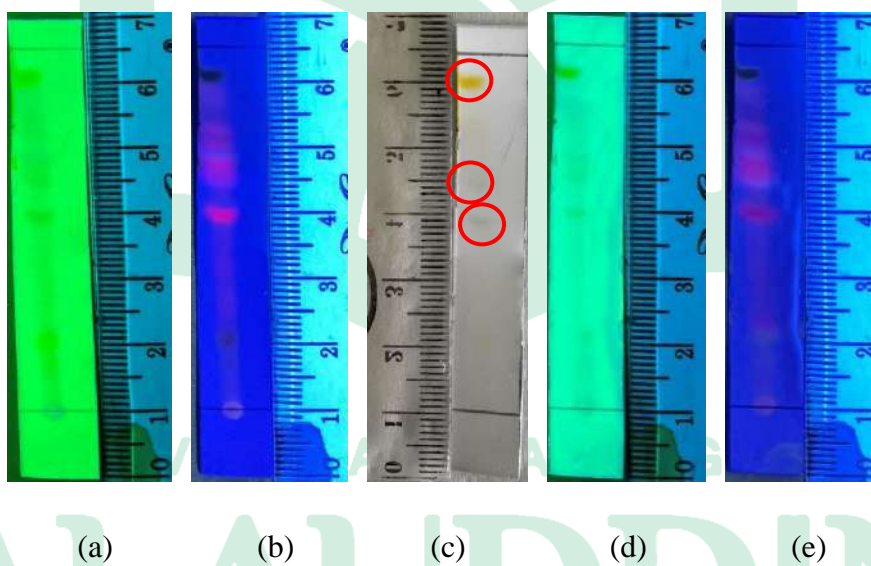

**Gambar 39.** Hasil KLT Ekstrak N-Heksan Senyawa Flavonoid Eluen n-heksan :  
etil asetat (7:3)

Keterangan:

- a) Hasil sinar UV 254 nm sebelum disemprotkan pereaksi  $\text{AlCl}_3$
- b) Hasil sinar UV 366 nm sebelum disemprotkan pereaksi  $\text{AlCl}_3$
- c) Hasil penyemprotan pereaksi  $\text{AlCl}_3$



- d) Hasil sinar UV 254 nm setelah disemprotkan  $\text{AlCl}_3$
- e) Hasil sinar UV 366 nm setelah disemprotkan  $\text{AlCl}_3$

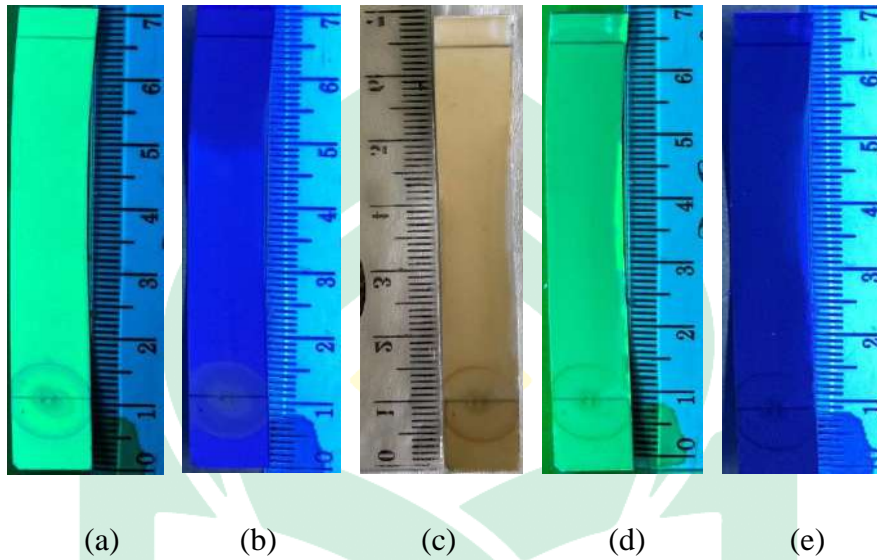

**Gambar 40.** Hasil KLT Ekstrak Air Senyawa Tanin Eluen n-heksan : etil asetat (2:1)

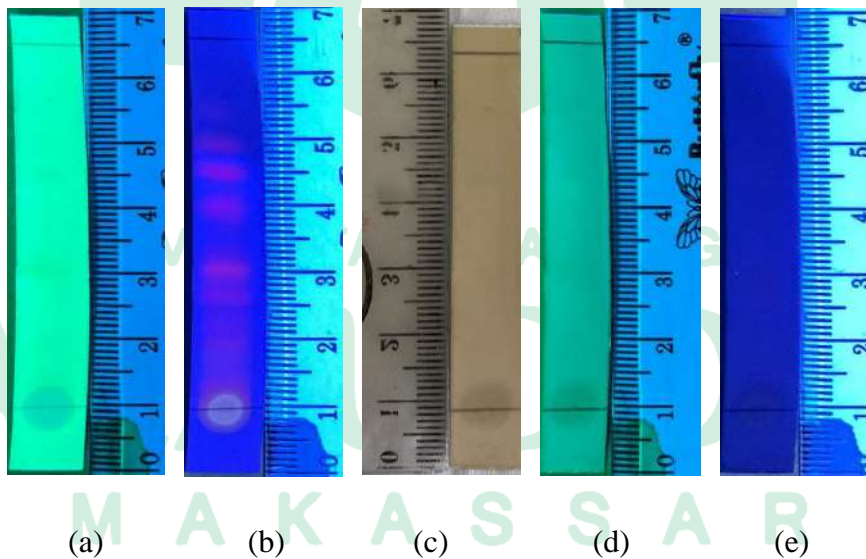

**Gambar 41.** Hasil KLT Ekstrak Etanol 96% Senyawa Tanin Eluen n-heksan : etil asetat (2:1)

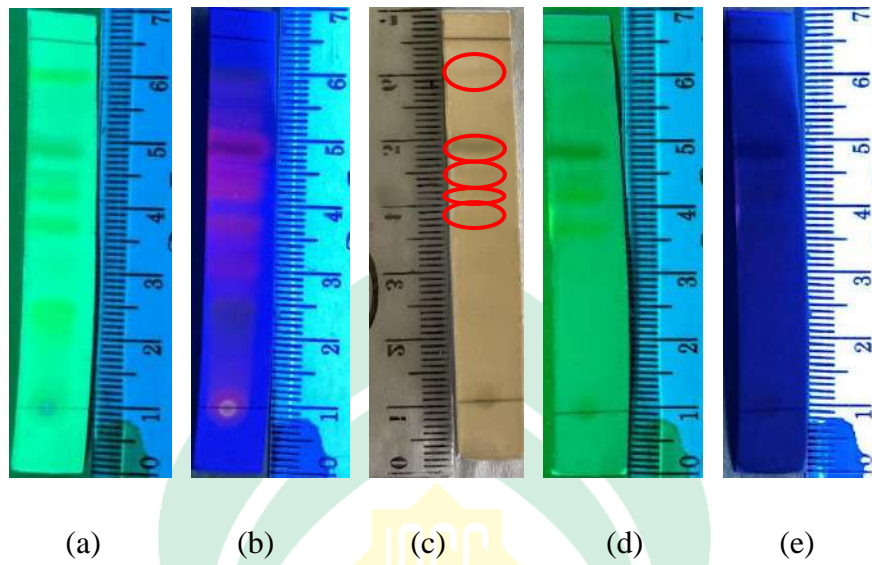

**Gambar 42.** Hasil KLT Ekstrak Etil Asetat Senyawa Tanin Eluen n-heksan : etil asetat (2:1)

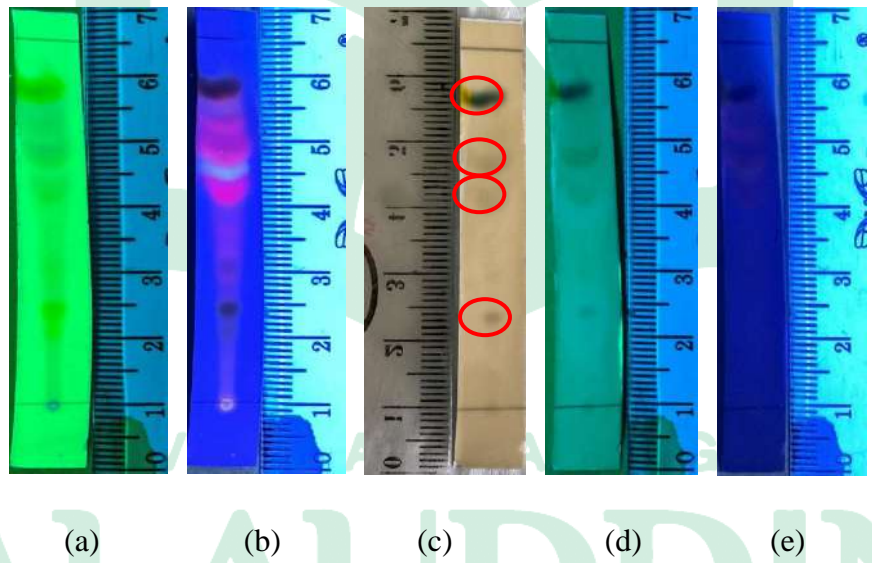

**Gambar 43.** Hasil KLT Ekstrak N-Heksan Senyawa Tanin Eluen n-heksan : etil asetat (2:1)

M A K A S S A R

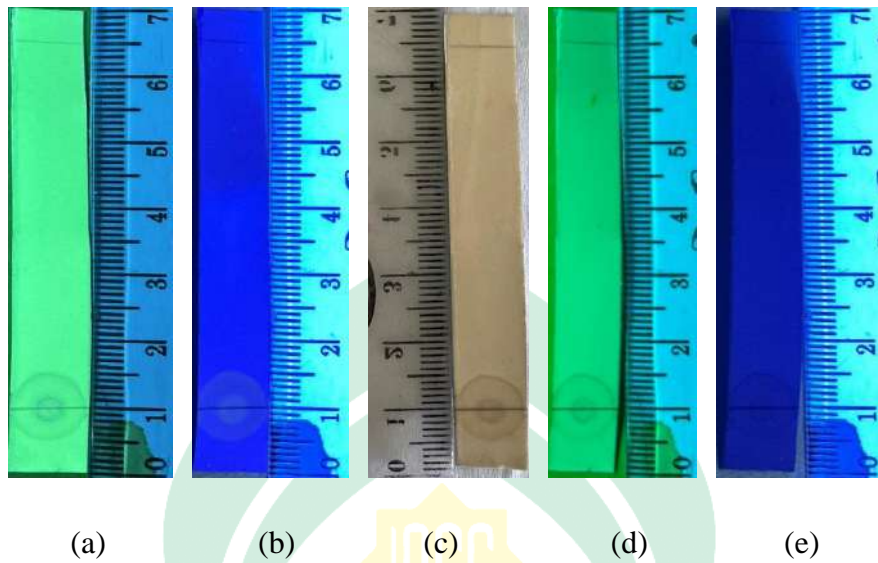

**Gambar 44.** Hasil KLT Ekstrak Air Senyawa Tanin Eluen n-heksan : etil asetat (7:3)

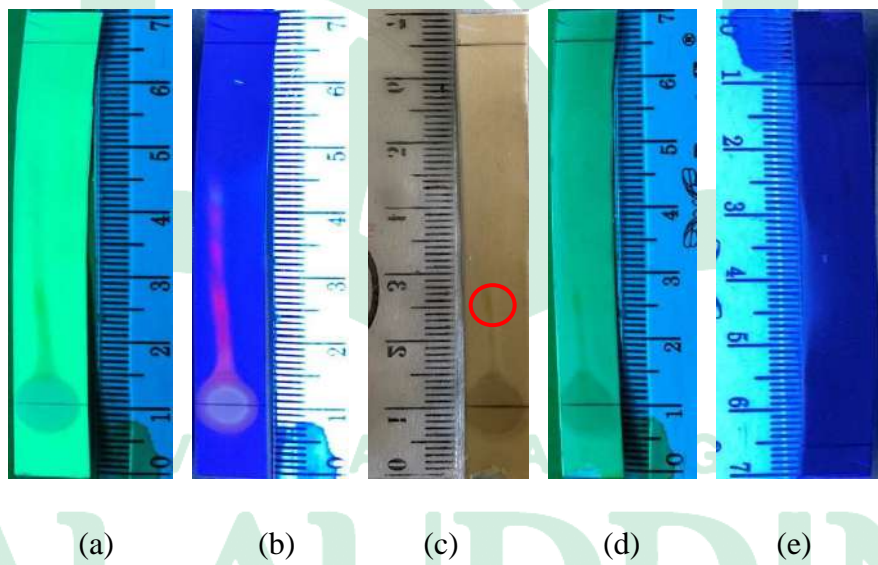

**Gambar 45.** Hasil KLT Ekstrak Etanol 96% Senyawa Tanin Eluen n-heksan : etil asetat (7:3)

M A K A S S A R

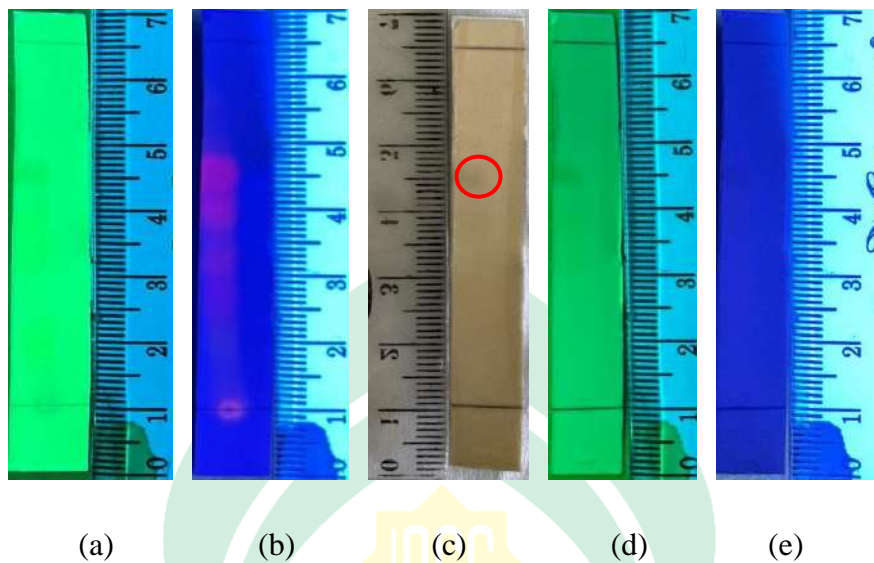

**Gambar 46.** Hasil KLT Ekstrak Etil Asetat Senyawa Tanin Eluen n-heksan : etil asetat (7:3)

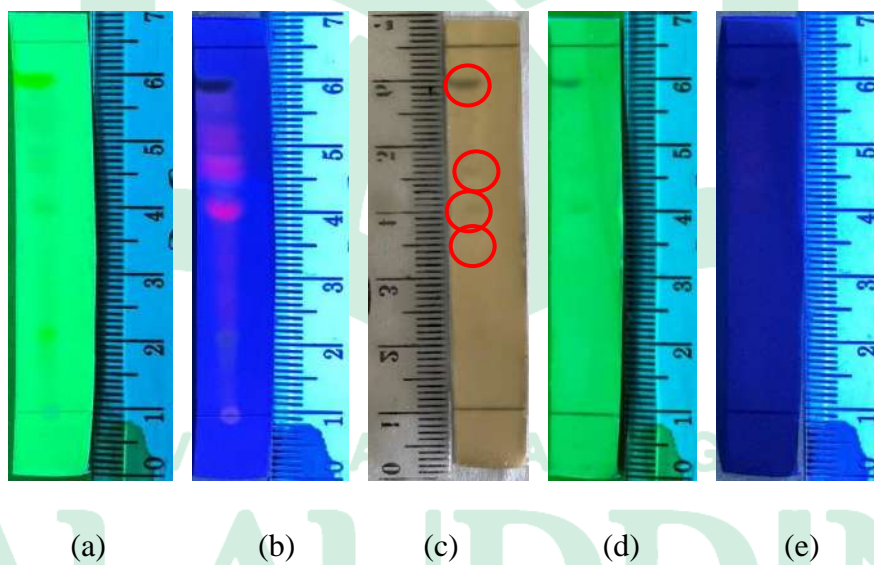

**Gambar 47.** Hasil KLT Ekstrak N-Heksan Senyawa Tanin Eluen n-heksan : etil asetat (7:3)

Keterangan:

- a) Hasil sinar UV 254 nm sebelum disemprotkan pereaksi  $\text{FeCl}_3$
- b) Hasil sinar UV 366 nm sebelum disemprotkan pereaksi  $\text{FeCl}_3$
- c) Hasil penyemprotan pereaksi  $\text{FeCl}_3$

- d) Hasil sinar UV 254 nm setelah disemprotkan pereaksi  $\text{FeCl}_3$
- e) Hasil sinar UV 366 nm setelah disemprotkan pereaksi  $\text{FeCl}_3$

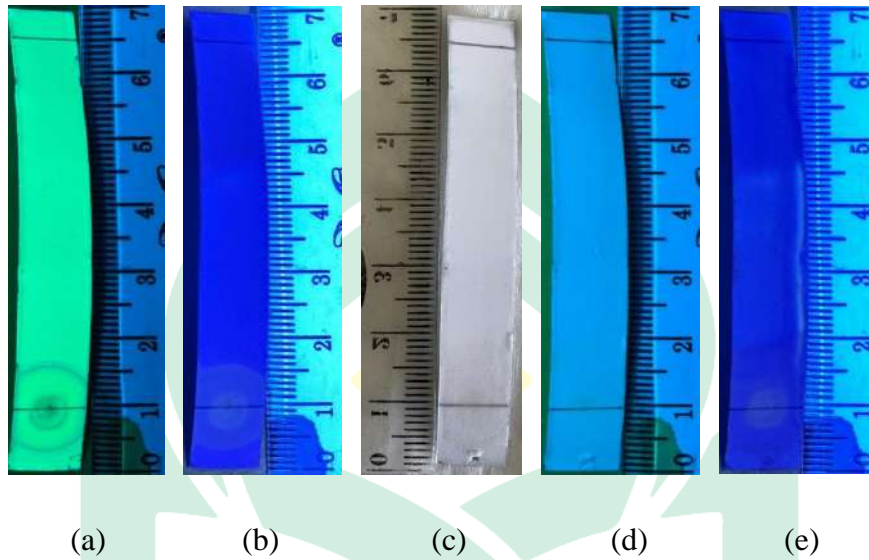

**Gambar 48.** Hasil KLT Ekstrak Air Senyawa Triterpenoid Eluen n-heksan : etil asetat (2:1)

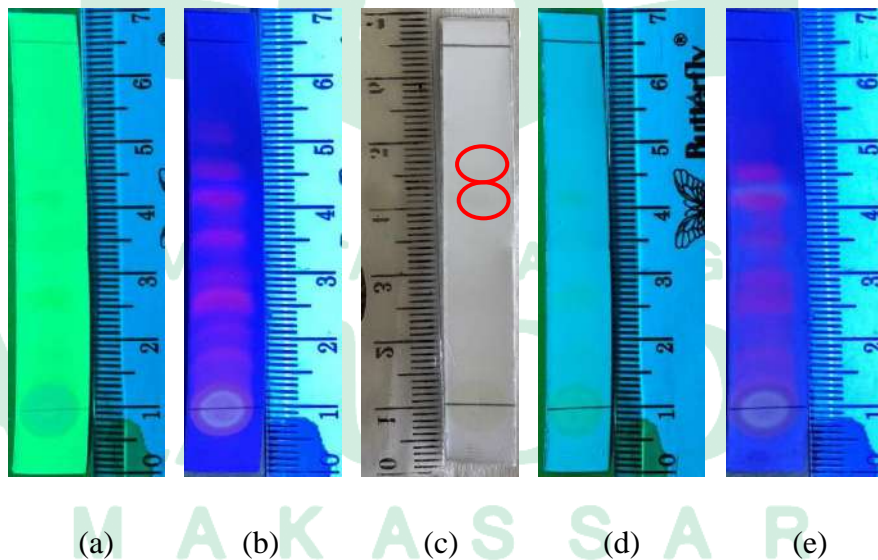

**Gambar 49.** Hasil KLT Ekstrak Etanol 96% Senyawa Triterpenoid Eluen n-heksan : etil asetat (2:1)

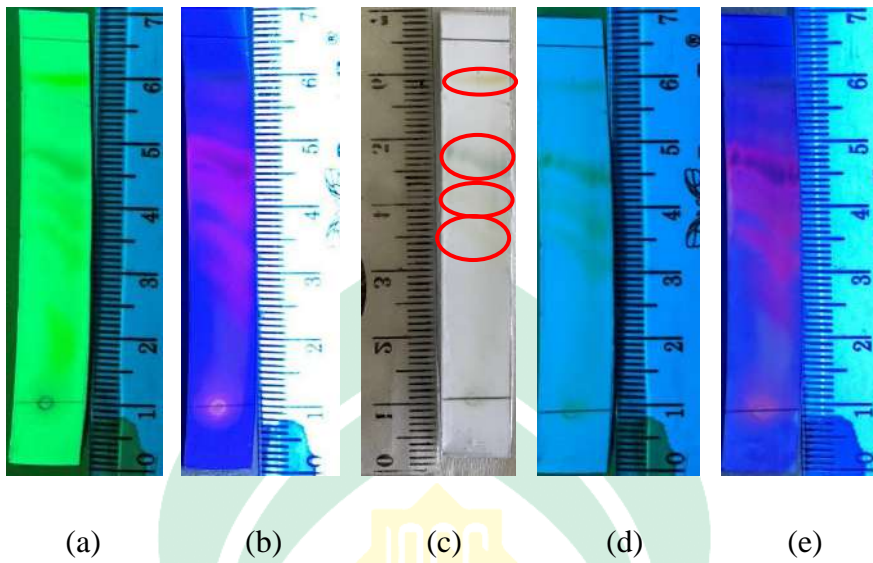

**Gambar 50.** Hasil KLT Ekstrak Etil Asetat Senyawa Triterpenoid Eluen n-heksan : etil asetat (2:1)

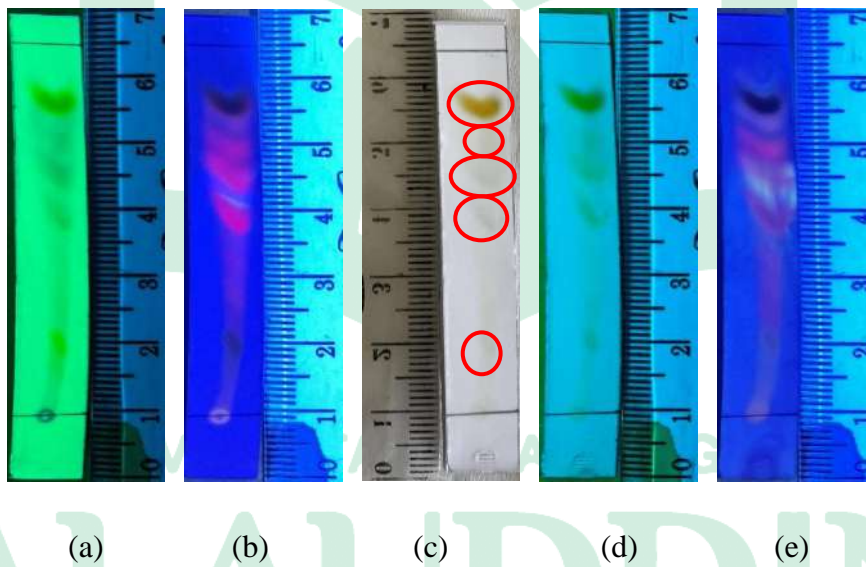

**Gambar 51.** Hasil KLT Ekstrak N-Heksan Senyawa Triterpenoid Eluen n-heksan : etil asetat (2:1)

M A K A S S A R

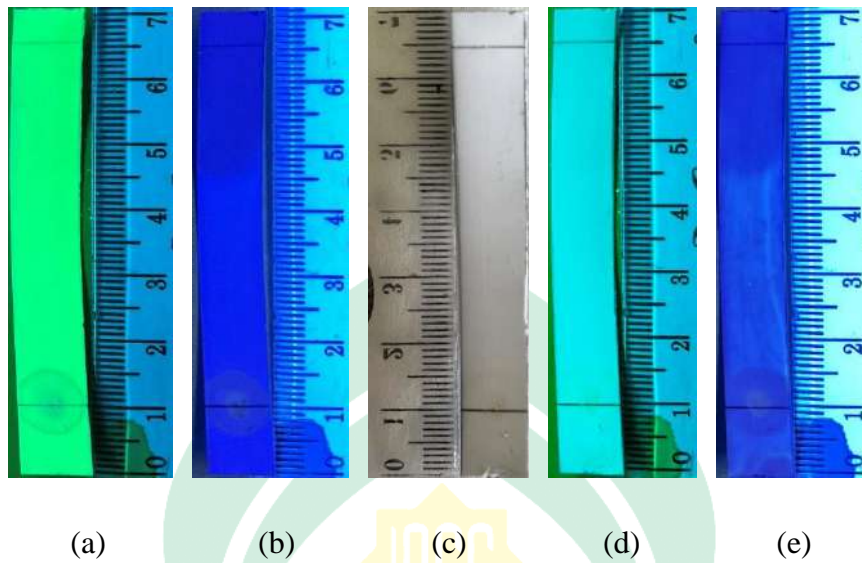

**Gambar 52.** Hasil KLT Ekstrak Air Senyawa Triterpenoid Eluen n-heksan : etil asetat (7:3)

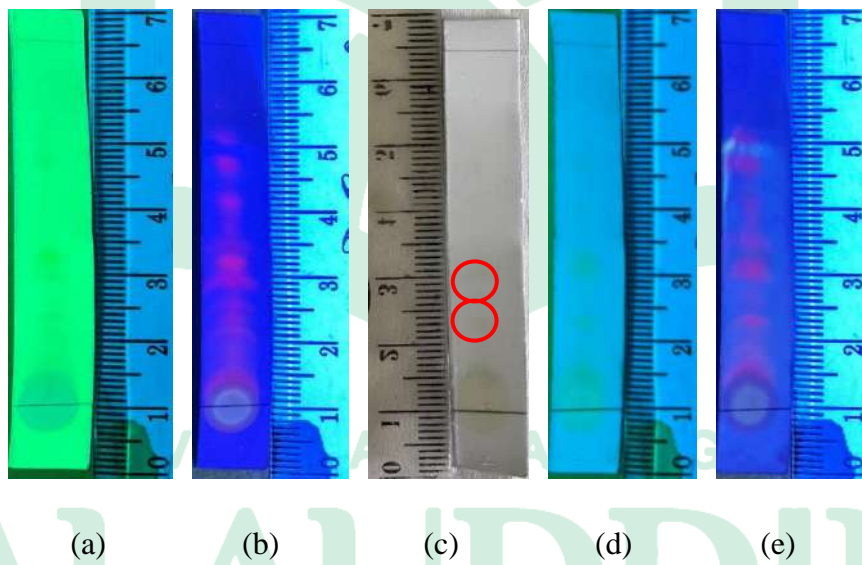

**Gambar 53.** Hasil KLT Ekstrak Etanol 96% Senyawa Triterpenoid Eluen n-heksan : etil asetat (7:3)

M A K A S S A R

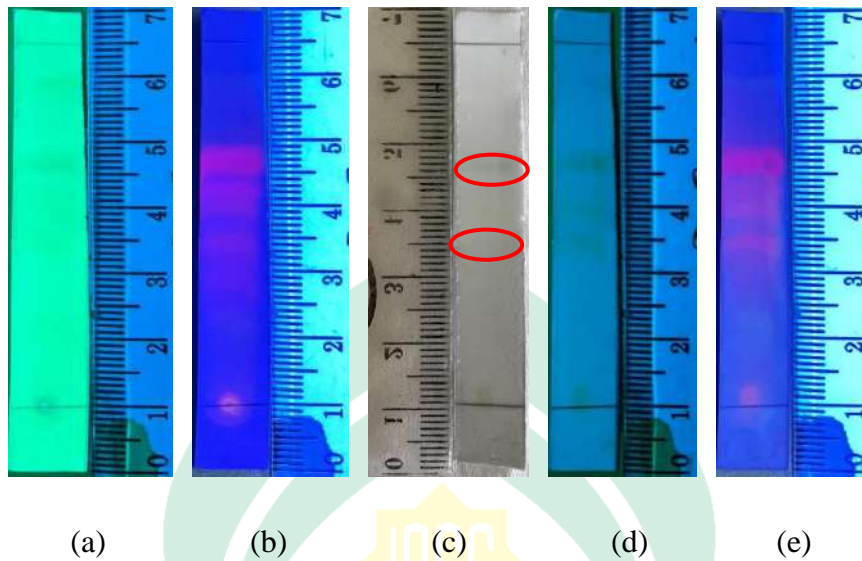

**Gambar 54.** Hasil KLT Ekstrak Etil Asetat Senyawa Triterpenoid Eluen n-heksan : etil asetat (7:3)

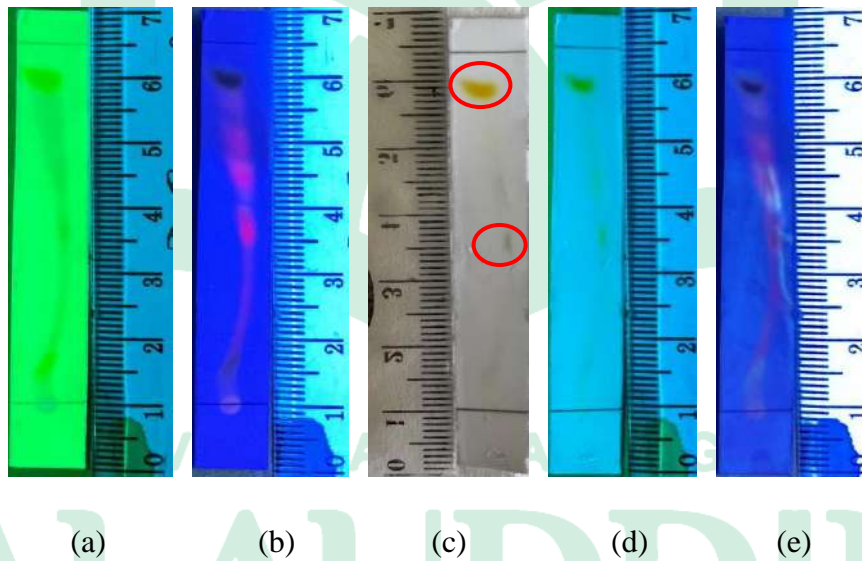

**Gambar 55.** Hasil KLT Ekstrak N-Heksan Senyawa Triterpenoid Eluen n-heksan : etil asetat (7:3)

Keterangan:

- Hasil sinar UV 254 nm sebelum disemprotkan pereaksi lieberman-burchard
- Hasil sinar UV 366 nm sebelum disemprotkan pereaksi lieberman-burchard
- Hasil penyemprotan pereaksi lieberman-burchard



- d) Hasil sinar UV 254 nm setelah disemprotkan pereaksi lieberman-burchard
- e) Hasil sinar UV 366 nm setelah disemprotkan pereaksi lieberman-burchard



## RIWAYAT HIDUP



Dwi Ariqoh Ridwan dilahirkan di Bulu-Bulu, Kabupaten Bone pada tanggal 02 Januari 2002. Anak kedua dari dua bersaudara dari pasangan suami istri Muhammad Ridwan dan Wahyuni, SKM. Penulis mengawali pendidikannya di TK kurusumange pada tahun 2008. Kemudian melanjutkan pendidikan di SD Inpres 10/73 Bulu-Bulu. Setelah tamat SD, lanjut ke SMP Negeri 1 Tonra dan setelah tamat, penulis melanjutkan pendidikannya di SMA Negeri 10 Bone. Dan sekarang penulis menempuh program Sarjana Farmasi di Universitas Islam Negeri Alauddin Makassar, Fakultas Kedokteran dan Ilmu Kesehatan sampai saat biografi ini ditulis.

UNIVERSITAS ISLAM NEGERI  
ALAUDDIN  
M A K A S S A R