

**ANALISIS FAKTOR RISIKO KEJADIAN ANEMIA  
PADA IBU HAMIL DI PUSKESMAS PAMPANG  
KOTA MAKASSAR TAHUN 2021**



**Skripsi**

Diajukan untuk Memenuhi Salah Satu Syarat Memperoleh Gelar Sarjana Kedokteran pada Fakultas Kedokteran dan Ilmu Kesehatan UIN Alauddin Makassar

**Oleh:**

HAMRAA BACHTIAR

NIM: 70600119036

**FAKULTAS KEDOKTERAN DAN ILMU KESEHATAN  
UIN ALAUDDIN MAKASSAR**

**2023**

## PERNYATAAN KEASLIAN SKRIPSI

Mahasiswa yang bertanda tangan di bawah ini:

Nama : Hamraa Bachtiar  
NIM : 70600119036  
Tempat/Tgl Lahir : Sungguminasa, 09 Juli 1999  
Prodi : Pendidikan Dokter  
Fakultas/Program : Kedokteran dan Ilmu Kesehatan  
Alamat : Jl. Dr Wahidin Sudirohusodo II No.11  
Judul : Analisis Faktor Risiko Kejadian Anemia Pada Ibu Hamil di Puskesmas Pampang Kota Makassar Tahun 2021

Menyatakan dengan sesungguhnya dan penuh kesadaran bahwa skripsi ini benar adalah hasil karya sendiri. Jika di kemudian hari terbukti bahwa skripsi ini merupakan duplikat, tiruan, plagiat, atau dibuat oleh orang lain, sebagian atau seluruhnya, maka skripsi dan gelar yang diperoleh karenanya batal demi hukum.

Makassar, 17 Februari 2023

Penyusun



Hamraa Bachtiar  
NIM:70600119036

UNIVERSITAS ISLAM NE  
**ALAUDDIN**  
M A K A S S A R

## PERSETUJUAN UJIAN SKRIPSI

Pembimbing penulisan skripsi Hamraa Bachtiar, NIM: 70600119036, mahasiswa Program Studi Pendidikan Dokter pada Fakultas Kedokteran Dan Ilmu Kesehatan, setelah meneliti dan mengoreksi secara seksama skripsi berjudul: "Analisis Faktor Risiko Kejadian Anemia Pada Ibu Hamil di Puskesmas Pampang Kota Makassar Tahun 2021", memandang bahwa skripsi tersebut telah memenuhi syarat-syarat ilmiah dan dapat disetujui untuk diseminarkan.

Makassar, 13 Februari 2023

Pembimbing 1

dr. Andi Alifia Ayu Delima., M.Kes

Pembimbing 2

Dr.dr. Nadyah, M.Kes

UNIVERSITAS ALAUDDIN  
MAKASSAR

## PENGESAHAN SKRIPSI

Skripsi yang berjudul "*Analisis Faktor Risiko Kejadian Anemia Pada Ibu Hamil di Puskesmas Pampang Kota Makassar Tahun 2021*" yang disusun oleh Hamraa Bachtiar, NIM: 70600119036, Mahasiswa Jurusan Pendidikan Dokter pada Fakultas Kedokteran dan Ilmu Kesehatan UIN Alauddin Makassar, telah diuji dan dipertahankan dalam sidang *Munaqasyah* yang diselenggarakan pada hari Jum`at, 17 Februari 2023 M, dinyatakan telah dapat diterima sebagai salah satu syarat memperoleh gelar Sarjana Kedokteran.

Gowa, 23 Februari 2023  
03 Sya`ban 1444

### DEWAN PENGUJI

Ketua	: Dr.dr.Syatirah., Sp.A., M.Kes	(.....)
Sekretaris	: Dr.dr.Rosdianah., M.Kes	(.....)
Munaqisy I	: dr. Henny Fauziah, M.Kes., Sp.PK	(.....)
Munaqisy II	: Dr. H. Muhammad Irham, S.Th.I., M.Th.I	(.....)
Pembimbing I	: dr. Andi Alifia Ayu Delima., M.Kes	(.....)
Pembimbing II	: Dr.dr. Nadyah, M.Kes	(.....)

Diketahui Oleh:  
Dekan Fakultas Kedokteran dan Ilmu Kesehatan  
UIN Alauddin Makassar

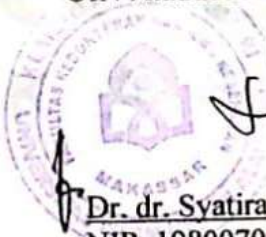
  
Dr. dr. Syatirah., Sp.A., M.Kes

NIP: 19800701200604 2 002

## KATA PENGANTAR

بِسْمِ اللَّهِ الرَّحْمَنِ الرَّحِيمِ

Alhamdulillah, segenap puji dan syukur kepada Allah swt.. atas rahmat dan petunjuk-Nya, sehingga penulis dapat menyelesaikan skripsi dengan judul **“Analisis Faktor Risiko Kejadian Anemia pada Ibu Hamil di Puskesmas Pampang Kota Makassar Tahun 2021”**.

Selawat beriringan salam tercurahkan kepada manusia terbaik penyempurna akhlak manusia Rasulullah saw. beserta para keluarga dan sahabat, semoga dihari kebangkitan kelak kita memperoleh syafaat dan petunjuknya yang telah dijanjikan.

Penulis menginsafi berbagai tantangan dalam proses penyelesaian skripsi ini dan seluruhnya dapat dihadapi berkat sokongan kedua orang tua terkasih, Muhammad Bachtiar Syamsuddin dan Restuti Chaeruddin berupa doa, dukungan dan cinta tanpa batas yang diberikan serta terimakasih tak terhingga kepada seluruh keluarga besar penulis.

Dalam proses penyelesaian skripsi ini penulis memperoleh dukungan dari berbagai pihak, oleh karenanya izinkan penulis mengutarakan rasa terima kasih kepada:

1. Prof. Hamdan Juhannis., M.A., Ph.D. selaku Rektor UIN Alauddin Makassar, para wakil Rektor beserta seluruh staf dan jajarannya.
2. Dr. dr. Syatirah., Sp.A., M.Kes. selaku Dekan Fakultas Kedokteran dan Ilmu Kesehatan UIN Alauddin Makassar serta para wakil dekan dan Staf Akademik yang telah membantu mengatur dan mengurus dalam hal administrasi serta bantuan kepada penulis selama menjalankan pendidikan.

3. dr. Rini Fitriani., M.Kes. selaku Ketua Program Studi Pendidikan Dokter, dr. Andi Tihardimanto., M.Kes selaku Sekretaris Program Studi Pendidikan Dokter, dosen pengajar mata kuliah yang telah ikhlas memberikan ilmu bermanfaat dan dukungan selama penulis menempuh pendidikan di Program Studi Pendidikan Dokter UIN Alauddin Makassar.
4. dr. Alifia Ayu Delima., M.Kes. dan Dr. dr. Nadyah., M.Kes selaku dosen pembimbing penelitian yang telah mendedikasikan waktu, tenaga, dan pikiran untuk arahan dan membimbingan kepada penulis.
5. dr. Henny Fauziah., M.Kes., Sp.PK selaku penguji kompetensi dan Dr. H. Muhammad Irham., S.Th.I., M.Th.I. selaku dosen penguji integrasi keislaman yang telah meluangkan waktu, tenaga, dan pikiran untuk menguji dan memberi saran terbaik kepada penulis.
6. Staf akademik Program Studi Pendidikan Dokter yang telah membantu mengatur dan mengurus administrasi selama perkuliahan.
7. Pegawai di PKM Pampang Kora Makassar yang telah memberikan izin dan membantu sehingga penelitian ini dapat terlaksana.
8. Rekan-rekan PSPD dan terkhususnya mahasiswa Angkatan 2019 (INTEGRIN) yang telah memberikan bantuan baik berupa dukungan moral maupun materil.
9. Semua pihak yang tidak dapat disebutkan satu persatu.

Akhirnya penulis memohon maaf atas seluruh kekurangan dalam penyajian proposal penelitian ini, penulis menghajatkan kritik dan saran yang membangun guna tercapainya perbaikan pada proposal penelitian ini. Semoga segala proses

yang telah penulis jalani dapat bernilai ibadah, memberikan manfaat kepada diri sendiri dan masyarakat luas.

Makassar, 17 September 2022

Hamraa Bachtiar  
NIM: 70600119036

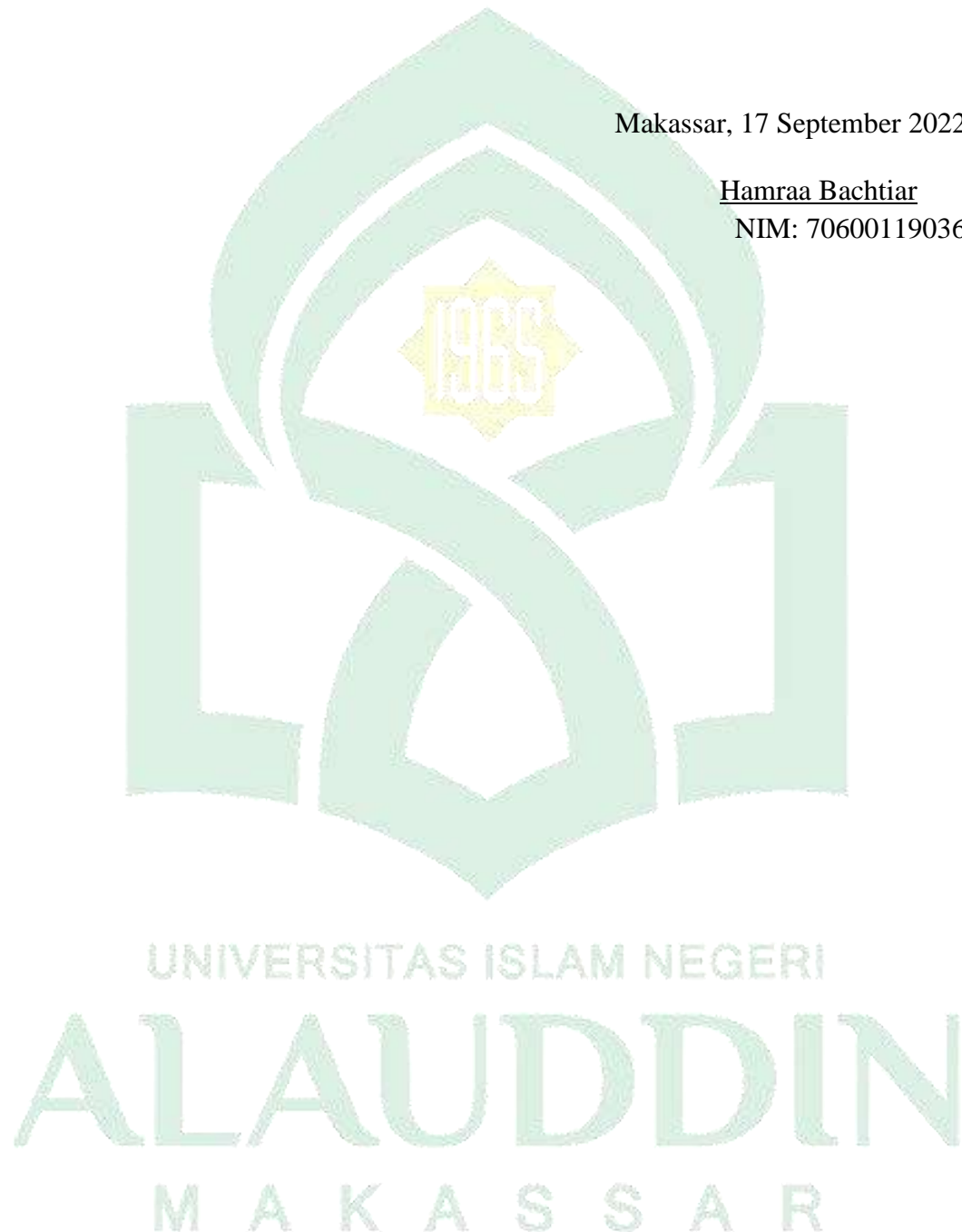

## DAFTAR ISI

<b>JUDUL</b> .....	<b>i</b>
<b>PERNYATAAN KEASLIAN SKRIPSI</b> .....	<b>ii</b>
<b>PERSETUJUAN UJIAN SKRIPSI</b> .....	<b>iii</b>
<b>PENGESAHAN SKRIPSI</b> .....	<b>iv</b>
<b>KATA PENGANTAR</b> .....	<b>v</b>
<b>DAFTAR ISI</b> .....	<b>viii</b>
<b>DAFTAR TABEL</b> .....	<b>x</b>
<b>DAFTAR BAGAN</b> .....	<b>xi</b>
<b>PEDOMAN TRANSLITERASI</b> .....	<b>xiii</b>
<b>ABSTRAK</b> .....	<b>xix</b>
<b>BAB I PENDAHULUAN</b> .....	<b>1-16</b>
A.Latar Belakang Masalah.....	1
B.Rumusan Masalah .....	6
C.Hipotesis .....	6
D.Definisi Operasional dan Ruang Lingkup Penelitian .....	7
E.Kajian Pustaka.....	8
F.Tujuan Penelitian .....	9
G.Kegunaan Penelitian .....	12
<b>BAB II TINJAUAN PUSTAKA</b> .....	<b>14-46</b>
A. Tinjauan Teori .....	14
B.Kerangka Teori .....	45
C.Kerangka Konsep .....	45
<b>BAB III METODOLOGI PENELITIAN</b> .....	<b>46-52</b>
A.Jenis dan Desain Penelitian.....	46
B.Lokasi dan Waktu Penelitian .....	46
C.Pendekatan Penelitian .....	46
D.Populasi dan Sampel.....	47
E.Instrument Penelitian.....	48



F. Teknik Pengambilan Sampel.....	48
G. Langkah Pengolahan Data .....	49
H. Analisa Data.....	49
I. Metode Pengumpulan Data .....	51
J. Etika Penelitian .....	51
<b>BAB IV HASIL DAN PEMBAHASAN .....</b>	<b>52-78</b>
A. Gambaran Umum Lokasi Penelitian.....	52
B. Hasil Penelitian .....	53
C. Pembahasan.....	63
D. Keterbatasan Penelitian .....	78
<b>BAB V KESIMPULAN DAN SARAN .....</b>	<b>79-80</b>
A. Kesimpulan .....	79
B. Saran.....	79
<b>KEPUSTAKAAN .....</b>	<b>81</b>
<b>LAMPIRAN-LAMPIRAN .....</b>	<b>87</b>
<b>DAFTAR RIWAYAT HIDUP .....</b>	<b>100</b>

## DAFTAR TABEL

Tabel 2. 1 Definisi Operasional .....	7
Tabel 2. 2 Kajian Pustaka .....	8
Tabel 2. 3 Etiologi Anemia.....	20
Tabel 2. 4 Klasifikasi Paritas .....	37
Tabel 4. 1 Distribusi Responden berdasarkan Usia Ibu .....	54
Tabel 4. 2 Distribusi Responden berdasarkan Paritas.....	54
Tabel 4. 3 Distribusi Responden berdasarkan Jarak Kehamilan.....	55
Tabel 4. 4 Distribusi Responden berdasarkan Pendidikan.....	55
Tabel 4. 5 Distribusi Responden berdasarkan Pekerjaan .....	56
Tabel 4. 6 Risiko Kejadian Anemia berdasarkan usia ibu .....	57
Tabel 4. 7 Risiko Kejadian Anemia berdasarkan paritas .....	58
Tabel 4. 8 Risiko Kejadian Anemia berdasarkan jarak kehamilan .....	59
Tabel 4. 9 Risiko Kejadian Anemia berdasarkan pendidikan .....	60
Tabel 4. 10 Tabel 4. 9 Risiko Kejadian Anemia berdasarkan pekerjaan .....	61
Tabel 4. 11 Analisis variabel independen menggunakan analisis.....	62

UNIVERSITAS ISLAM NEGERI  
ALAUDDIN  
MAKASSAR

## DAFTAR BAGAN

Bagan 2. 1 Patofisiologi Anemia .....	21
Bagan 2. 2 Kerangka Teori Penelitian .....	45
Bagan 2. 3 Kerangka Konsep Penelitian.....	45
Bagan 3. 1 Metode Pengumpulan Data.....	51

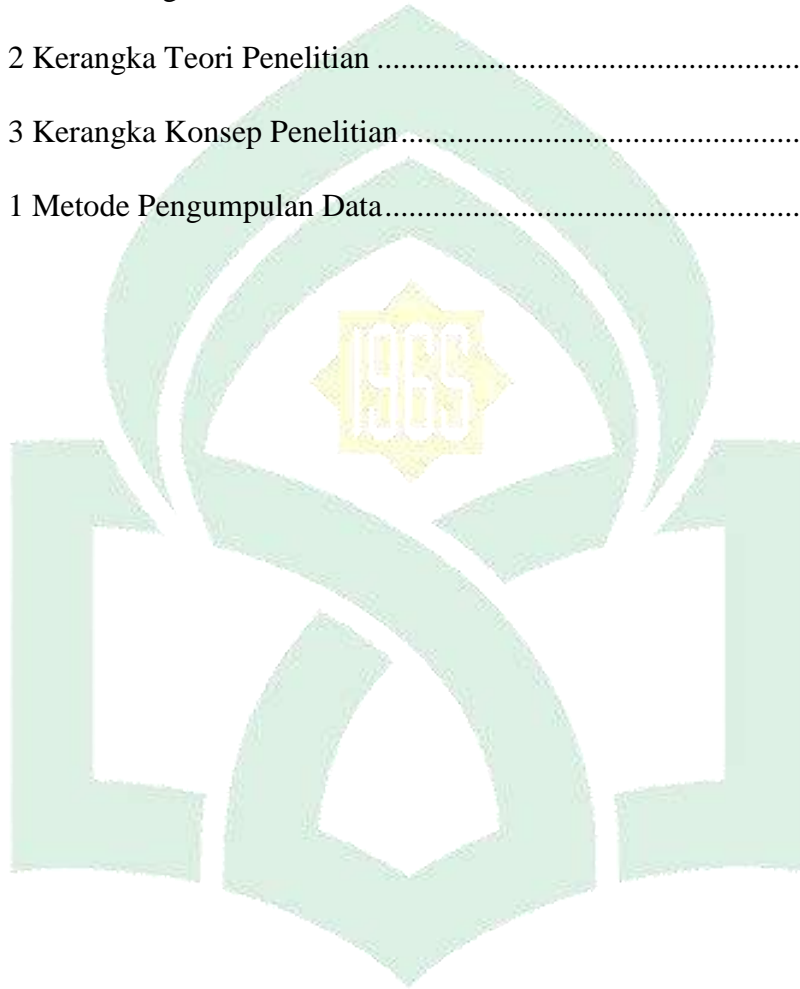

UNIVERSITAS ISLAM NEGERI  
**ALAUDDIN**  
M A K A S S A R

## DAFTAR LAMPIRAN

Lampiran 1 Master Tabel.....	87
Lampiran 2 Hasil SPSS.....	88
Lampiran 3 Etik Penelitian.....	96
Lampiran 4 Izin Penelitian.....	97
Lampiran 5 Surat Keterangan Telah Melakukan Penelitian.....	98
Lampiran 6 Dokumentasi.....	99



## PEDOMAN TRANSLITERASI

### A. *Transliterasi Arab-Latin*

Daftar huruf bahasa Arab dan transliterasinya ke dalam huruf Latin berdasarkan Surat Keputusan Bersama (SKB) Menteri Agama dan Menteri Pendidikan dan Kebudayaan R.I., masing-masing Nomor: 158 Tahun 1987 dan Nomor: 0543b/U/1987 sebagai berikut:

#### 1. Konsonan

Huruf Arab	Nama	Huruf Latin	Nama
ا	alif	tidak dilambangkan	tidak dilambangkan
ب	ba	B	Be
ت	ta	T	Te
ث	ša	š	es (dengan titik di atas)
ج	jim	J	Je
ح	ha	ḥ	ha (dengan titik di bawah)
خ	kha	Kh	ka dan ha
د	dal	D	De
ذ	zal	Ẓ	zet (dengan titik di atas)
ر	ra	R	Er
ز	zai	Z	Zet
س	sin	S	Es
ش	syin	Sy	es dan ye
ص	šad	š	es (dengan titik di bawah)
ض	ḍad	ḍ	de (dengan titik di bawah)
ط	ṭa	ṭ	te (dengan titik di bawah)
ظ	ẓa	ẓ	zet (dengan titik di bawah)

ع	'ain	'	apostrof terbalik
غ	gain	G	Ge
ف	fa	F	Ef
ق	qaf	Q	Qi
ك	kaf	K	Ka
ل	lam	L	El
م	mim	M	Em
ن	nun	N	En
و	wau	W	We
ه	ha	H	Ha
ء	hamzah	'	apostrof
ي	ya	Y	Ye

Hamzah (ء) yang terletak di awal kata mengikuti vokalnya tanpa diberi tanda. Jika terletak di tengah atau di akhir, maka ditulis dengan tanda (').

## 2. Vokal

Vokal bahasa Arab, seperti vokal bahasa Indonesia, terdiri atas vokal tunggal atau monofong dan vokal rangkap atau diftong. Vokal tunggal bahasa Arab yang lambangnya berupa tanda atau harakat, transliterasinya sebagai berikut:

Tanda	Nama	Huruf Latin	Nama
اَ	<i>fathah</i>	A	a
اِ	<i>Kasrah</i>	I	I
اُ	<i>ḍammah</i>	U	U

Vokal rangkap bahasa Arab yang lambangnya berupa gabungan antara harakat dan huruf, translitasinya berupa gabungan huruf, yaitu:

Tanda	Nama	Huruf Latin	Nama
-------	------	-------------	------

اَ	<i>fathah dan yā'</i>	Ai	a dan i
اُ	<i>fathah dan wau</i>	Au	a dan u

Contoh:

كَيْفَ : *Kaifa*

هُوْلَ : *Haula*

### 3. Maddah

*Maddah* atau vokal panjang yang lambangnya berupa harakat dan huruf, transliterasinya berupa huruf dan tanda, yaitu:

Harakat dan Huruf	Nama	Huruf dan Tanda	Nama
اَ... ...اِ	<i>fathah dan alif atau yā'</i>	Ā	a dan garis di atas
اِ	<i>kasrah dan yā'</i>	ī	i dan garis di atas
اُ	<i>ḍammah dan wau</i>	ū	u dan garis di atas

قَيْلَ : *qīla*

يَمُوتُ : *yamūtu*

### 4. Tā' Marbūtah

Transliterasi untuk *tā' marbūtah* ada dua, yaitu: *tā' marbūtah* yang hidup atau mendapat harakat *fathah*, *kasrah* dan *ḍammah*, transliterasinya adalah [t]. Sedangkan *tā' marbūtah* yang mati atau mendapat harakat sukun, transliterasinya adalah [h].

Kalau pada kata yang berakhir dengan *tā' marbūtah* yang diikuti oleh kata yang menggunakan kata sandang *al-* serta bacaan kedua kata itu berpisah, maka *tā' marbūtah* itu ditransliterasikan dengan ha (h).

Contoh:

رَوْضَةُ الْأَطْفَالِ : *raudah al-atfāl*

الْمَدِينَةُ الْفَاضِلَةُ : *al-madinah al-fāḍilah*

الْحِكْمَةُ : *al-ḥikmah*

### 5. Syaddah (Tasydid)

*Syaddah* atau tasydid yang dalam sistem tulisan Arab dilambangkan dengan sebuah tanda tasydid (ّ) dalam transliterasi ini dilambangkan dengan perulangan huruf (konsonan ganda) yang diberi tanda *syaddah*.

Contoh:

رَبَّنَا : *rabbānā*

نَجَّيْنَا : *najjainā*

الْحَقُّ : *al-ḥaqq*

نُعَمُّ : *nu''ima*

عَدُوٌّ : *'aduwwun*

Jika huruf *ى* ber-*tasydid* di akhir sebuah kata dan didahului oleh huruf *kasrah* (ى---) maka ia ditranslasi seperti huruf *maddah* menjadi *ī*.

Contoh:

عَلِيٍّ : 'ali (bukan 'aliyy atau aly)

عَرَبِيٍّ : 'arab ī (bukan 'arabiyy atau 'araby)

#### 6. Kata Sandang

Kata sandang dalam sistem tulisan Arab dilambangkan dengan huruf ال (*alif lam ma'arifah*). Dalam pedoman transliterasi ini, kata sandang ditransliterasi seperti biasa, al-, baik ketika ia diikuti oleh huruf *syamsiyah* maupun huruf *qamariyah*. Kata sandang tidak mengikuti bunyi huruf langsung yang mengikutinya. Kata sandang ditulis terpisah dari kata yang mengikutinya dan dihubungkan dengan garis mendatar (-).

Contoh:

السَّمْسُ : *al-syamsu* (bukan *asy-syamsu*)

الزَّلْزَلَةُ : *al-zalzalāh* (*az-zalzalāh*)

الفَلْسَفَةُ : *al-falsafah*

الْبِلَادُ : *al-bilādu*

#### 7. Hamzah

Aturan transliterasi huruf hamzah menjadi apostrof (') hanya berlaku bagi hamzah yang terletak di tengah dan akhir kata. Namun, bila hamzah terletak di awal kata, ia tidak dilambangkan karena dalam tulisan Arab ia berupa alif.

Contoh:

تَأْمُرُونَ : *ta'murūna*

النَّوْعُ : *al-nau'*

شَيْءٌ : *syai'un*

أَمِيرٌ : *umirtu*



## 8. Penulisan Kata Arab yang Lazim Digunakan dalam Bahasa Indonesia

Kata, istilah, atau kalimat Arab yang ditransliterasi adalah kata, istilah atau kalimat yang belum dibakukan dalam Bahasa Indonesia. Kata, istilah atau kalimat yang sudah lazim atau menjadi bagian dari pembendaharaan Bahasa Indonesia, atau sering ditulis dalam Bahasa Indonesia, atau lazim digunakan dalam dunia akademik tertentu, tidak lagi ditulis menurut cara transliterasi di atas. Misalnya, kata al-Qur'an (dari *al-Qur'ān*), alhamdulillah dan munaqasayah. Namun, bila kata-kata tersebut menjadi bagian dari satu rangkaian teks Arab, maka harus ditransliterasi secara utuh:

Contoh:

*Fi-Zilāl al-Qur'ān*

*Al-Sunnah qabl al-tadwīn*

## 9. Lafz al-Jalālah (الله)

Kata "Allah" yang didahului partikel seperti huruf *jarr* dan huruf lainnya atau berkedudukan sebagai *muḍāf ilaih* (frasa nominal), ditransliterasi tanpa huruf Hamzah.

Contoh:

بِالله *billāh*

نَزِيْنُ اللهُ *dīnullāh*

Adapun *tā' marbūtah* di akhir kata yang disandarkan kepada *lafz al-jalālah*, ditransliterasi dengan huruf [t].

Contoh:

هُم فِي رَحْمَةِ اللهِ *hum fī raḥmatillāh*

## 10. Huruf Kapital

Walau sistem huruf Arab tidak mengenal huruf kapital (*All Caps*), dalam transliterasinya huruf-huruf tersebut dikenai ketentuan tentang penggunaan huruf kapital berdasarkan pedoman ejaan Bahasa Indonesia yang berlaku (EYD). Huruf kapital, misalnya digunakan untuk menuliskan huruf awal nama diri (orang, tempat, bulan) dan huruf pertama pada permulaan kalimat. Bila nama diri didahului oleh kata sandang (al-), maka yang ditulis dengan huruf kapital tetap huruf awal nama diri tersebut, bukan bukan huruf awal kata sandangnya. Jika terletak pada awal, kalimat, maka huruf A dari kata sandang tersebut menggunakan huruf kapital (Al-). Ketentuan yang sama juga berlaku untuk huruf awal dari judul referensi yang didahului oleh kata sandang al-, baik ketika ia ditulis dalam teks maupun dalam catatan rujukan (CK, DK, CDK, dan DR).

Contoh:

*Wa mā Muḥammadun illā rasūl*

*Inna awwala baitin wuḍi'a linnāsi lallaẓī bi Bakkata mubārakan*

*Syahru Ramaḍān al-laẓī unzila fih al-Qur'ān*

Naṣīr al-Dīn al-Ṭūsī

Abū Naṣr al-Farābī

Al-Gazālī

Al-Munqiz min al-Ḍalāl

Jika nama resmi seseorang menggunakan kata Ibnu (anak dari) dan Abū (bapak dari) sebagai mana kedua terakhirnya, maka kedua nama terakhir itu harus disebutkan sebagai nama akhir dalam daftar rujukan atau daftar referensi.

Contoh:

Abū al-Walīd Muhammad ibn Rusyd, ditulis menjadi : ibn Rusyd, Abū al-Walīd Muhammad (bukan: Rusyd, Abū al-Walīd Muhammad ibn)  
Naṣr Hāmid Abū Zaīd, ditulis menjadi : Abū Zaīd, Naṣr Hāmid (bukan: Zaīd, Naṣr Hāmid Abū)

### **B. Daftar Singkatan**

Beberapa singkatan yang dibakukan adalah:

swt.. = *subḥānahū wa ta'ālā*

saw. = *ṣallallāhu 'alaihi wa sallam*

a.s. = *'alaihi salām*

H = Hijriah

M = Mashi

SM = Sebelum Masehi

l. = lahir tahun (untuk orang yang masih hidup)

w. = Wafat tahun

QS.../...:4 = QS al-Baqarah/2:4 atau QS Āli 'Imrān/3:4

HR = Hadis Riwayat

## ABSTRAK

Nama : Hamraa Bachtiar  
NIM : 70600119036  
Judul : Analisis Faktor Risiko Kejadian Anemia Pada Ibu Hamil di Puskesmas Pampang Kota Makassar Tahun 2021

---

---

Anemia yang terjadi selama masa kehamilan merupakan masalah nasional bagi negara-negara di dunia terutama negara berkembang. Anemia menjadi gejala dari kondisi seperti kehilangan komponen darah, komponen pembentuk darah yang mengalami penurunan. Anemia berkontribusi pada risiko kematian wanita hamil baik selama kehamilan maupun setelah melahirkan. Oleh karena itu, perlu atensi lebih dari banyak pihak mengenai kejadian anemia pada ibu hamil terutama pada layanan kesehatan. Penelitian ini bertujuan untuk mengetahui hubungan faktor risiko usia, paritas, jarak kehamilan, pendidikan dan pekerjaan dengan kejadian anemia pada ibu hamil di Puskesmas Pampang Kota Makassar. Penelitian ini bersifat analitik observasional dengan pendekatan *cross sectional* berdasarkan data sekunder dari rekam medis pasien yang diambil di Puskesmas Pampang Kota Makassar tahun 2021. Sampel penelitian berjumlah 239 orang (*purposive sampling*). Hasil analisis pada kejadian anemia diperoleh faktor risiko usia ibu *p-value* 0.000, paritas *p-value* 0.000, jarak kehamilan *p-value* 0.000, pendidikan *p-value* 0.258 dan pekerjaan *p-value* 0.000. Terdapat hubungan yang signifikan antara usia, paritas, jarak kehamilan dan pekerjaan dengan kejadian anemia. Tidak terdapat hubungan yang signifikan antara pendidikan dengan kejadian anemia pada ibu hamil di Puskesmas Pampang Kota Makassar.

**Kata Kunci:** Analisis, Faktor Risiko, Anemia, Ibu Hamil

UNIVERSITAS ISLAM NEGERI  
ALAUDDIN  
MAKASSAR

## **ABSTRACT**

*Nama : Hamraa Bachtiar*

*NIM : 70600119036*

*Title : Analysis of Risk Factors for Anemia in Pregnant Women at Puskesmas Pampang Makassar City in 2021*

---

---

*The anemia that occurs during pregnancy is a national concern for countries in the world, especially for developing countries. Anemia is a symptom of conditions such as loss of blood components, blood-forming components that have decreased. Anemia contributes to the risk of death of pregnant women both during pregnancy and after childbirth. Therefore, more attention is needed from many parties regarding the incidence of anemia in pregnant women, especially in health facilities. This study aims to determine the relationship between the risk factors of age, parity, pregnancy distance, education and work with the incidence of anemia in pregnant women at Puskesmas Pampang Makassar City. This research is an observational analytic with a cross-sectional approach based on secondary data from patient medical records taken at Puskesmas Pampang Makassar City in 2021. The study sample amounted to 239 people (purposive sampling). The results of the analysis on the incidence of anemia obtained risk factors for maternal age p-value 0.000, parity p-value 0.000, pregnancy distance p-value 0.000, education p-value 0.258 and occupation p-value 0.000. There is a significant relationship between age, parity, pregnancy spacing and occupation with the incidence of anemia. There is no significant relationship between education and the incidence of anemia in pregnant women at Puskesmas Pampang Makassar City.*

**Keywords:** *Analysis, Risk Factors, Anemia, Pregnant Women*

UNIVERSITAS ISLAM NEGERI  
**ALAUDDIN**  
M A K A S S A R

# BAB I

## PENDAHULUAN

### A. Latar Belakang Masalah

Anemia yang terjadi selama masa kehamilan merupakan masalah nasional bagi negara-negara di dunia terutama negara berkembang (Anggraini, 2018). Sebagai salah satu masalah kesehatan global, anemia memberi pengaruh kepada 56 juta wanita di seluruh dunia dan dua pertiga ditemukan di Asia (Ayu, 2021). Anemia memberi gambaran mengenai tingkat kesejahteraan sosial ekonomi masyarakat, dan bagaimana pengaruh yang ditimbulkan berkenaan dengan tingkat kualitas sumber daya manusia. Anemia yang dialami oleh ibu selama masa hamil dikatakan sebagai “*potential danger to mother and child*” dalam artian “anemia merupakan potensi bahaya bagi ibu dan anak”. Oleh karena itu, perlu atensi lebih dari banyak pihak mengenai kejadian anemia pada ibu hamil terutama pada layanan kesehatan (Sarwinanti & Sari, 2019).

Anemia pada ibu hamil berhubungan dengan mortalitas dan morbiditas bagi ibu dan bayi, termasuk diantaranya risiko keguguran, *stillbirth*, prematur, dan berat badan lahir rendah. Anemia juga memberikan pengaruh terhadap 5 target gizi secara global yaitu pendek (*stunting*), BBLR, *childhood overweight*, ASI eksklusif, dan *wasting*. Penyebab tersering anemia pada kehamilan adalah defisiensi zat besi, yang terjadi karena ketidakseimbangan antara cadangan zat besi, tidak adekuatnya asupan besi atau gangguan absorpsi, peningkatan kebutuhan zat besi selama kehamilan atau proses pertumbuhan, serta akibat menstruasi maupun infeksi cacing (Wiraprasidi et al., 2017).

Anemia merupakan suatu keadaan dimana konsentrasi hemoglobin <12 g/dL oleh wanita yang tidak hamil dan < 10 g/dL oleh wanita hamil atau pada masa nifas (Irianti, 2015). Selama masa kehamilan ibu dikategorikan mengalami anemia apabila kadar hemoglobin <11 gr/dL pada trimester I dan III, adapun pada trimester II dikatakan anemia apabila kadar hemoglobin <10.5 gr/dL. Ukuran Hb dan sel darah dipengaruhi oleh beberapa hal diantaranya keadaan fisiologis, lingkungan tempat tinggal, usia, jenis kelamin serta berbagai faktor lain (Sarwinanti & hseksp, 2019). Anemia menjadi gejala dari kondisi seperti kehilangan komponen darah, elemen tidak adekuat atau komponen pembentuk darah yang mengalami penurunan hingga terjadi kapasitas pengangkut oksigen darah yang menurun (Octaviana & Indrasari, 2021).

Terdapat tiga kondisi yang menjadi penyebab kematian ibu secara langsung, yaitu perdarahan (32%), hipertensi (25%), dan infeksi (5%). Adapun yang menjadi salah satu penyebab kematian ibu hamil secara tidak langsung adalah anemia. Anemia berkontribusi pada risiko kematian wanita hamil baik selama kehamilan maupun setelah melahirkan (Rahayu et al., 2021).

Ibu yang sedang hamil akan mengalami peningkatan laju absorpsi zat besi sehingga tetap berpotensi mengalami defisiensi walaupun telah diberikan suplemen cadangan besi, terlebih pada ibu hamil dengan cadangan besi yang rendah tentunya akan mengalami kegagalan pemenuhan zat besi hingga mengalami anemia saat masa kehamilan (Sari et al., 2021).

Taraf keberhasilan program kesehatan pada program Kesehatan ibu dan anak dapat diukur dengan menggunakan indikator utama Angka Kematian Ibu (AKI)

(Abrori et al., 2015). Kematian ibu pada indikator ini merupakan semua kematian selama periode kehamilan, persalinan, dan nifas yang disebabkan oleh pengelolaannya tetapi bukan karena sebab lain seperti kecelakaan atau insidental. AKI sendiri dihitung berdasarkan semua kematian dalam ruang lingkup tersebut pada setiap 100.000 kelahiran hidup. Bukan hanya menilai program kesehatan ibu, indikator ini juga mampu menilai derajat kesehatan masyarakat, karena memiliki sensitifitas terhadap perbaikan pelayanan kesehatan, yang berasal dari sisi aksesibilitas maupun kualitas. Secara umum, di Indonesia mengalami penurunan kematian ibu selama periode 1991- 2015 dari 390 menjadi 305 per 100.000 kelahiran hidup. Walaupun hasil penilaian mengalami penurunan angka kematian ibu, tetapi angka tersebut belum berhasil mencapai target MDGs yaitu sebesar 102 per 100.000 kelahiran hidup pada tahun 2015. Diperoleh hasil Survei Penduduk Antar Sensus (SUPAS) tahun 2015 menunjukkan angka kematian ibu tiga kali lipat dibandingkan target MDGs (Kemenkes RI, 2022).

Beberapa kondisi menjadi aspek yang dapat menimbulkan anemia selama masa kehamilan diantaranya dipengaruhi oleh faktor internal maupun eksternal. Faktor internal seperti usia, paritas, jarak kehamilan, penyakit bawaan, ataupun kondisi selama kehamilan. Adapun faktor eksternal seperti pendidikan, pekerjaan, sosial budaya, maupun ekonomi. Pada wanita berusia dibawah 20 tahun diketahui bahwa organ dalam tubuhnya masih menjalani proses pematangan dan perkembangan seperti pada proses pematangan sistem reproduksi. Pada tahap perkembangan organ reproduksi tubuh memerlukan suplai yang tercukupi dari berbagai zat gizi. Sehingga apabila seorang perempuan mengalami proses

kehamilan di rentan usia ini maka angka kebutuhan zat gizi lebih besar dibandingkan perempuan yang hamil pada usia >20 tahun. Kebutuhan tubuh yang tidak tercukupi akan berdampak pada terjadinya anemia selama masa kehamilan. Adapun wanita yang hamil pada usia >35 tahun juga berisiko mengalami anemia, hal ini akibat kekuatan daya tahan tubuh sudah mulai menurun dan berujung dengan risiko mengalami permasalahan pada dalam proses mengandung (Sari et al., 2021).

Data badan kesehatan dunia atau World Health Organization (WHO) pada tahun 2017 menyatakan bahwa prevalensi ibu hamil yang mengalami anemia defisiensi besi sekitar 35- 37% dan semakin meningkat seiring pertambahan usia kehamilan. Secara global prevalensi anemia pada ibu hamil di seluruh dunia adalah 41,8%. Prevalensi anemia pada ibu hamil di Asia sebesar 48,2%. Kejadian anemia defisiensi zat besi lebih cenderung terjadi di negara berkembang dari pada negara maju, 36% atau sekitar 1.400 juta menderita anemia dari perkiraan populasi 3.800 juta orang. Adapun prevalensi pada negara maju sekitar 8% atau diperkirakan 100 juta orang dari perkiraan populasi 1.200 juta orang (Novianti et al, 2022).

Di Indonesia prevalensi anemia dalam kehamilan pada tahun 2018 mencapai 48,9%. Data diperoleh dari Dinas Kesehatan Provinsi Sulawesi Selatan, ibu hamil dengan kadar hemoglobin 8-11 mg/dl sebanyak 23.478 orang (98,49%) sedangkan ibu hamil dengan kadar hemoglobin < 8 mg/dl sebanyak 361 orang (1,15%) (Rahayu et al., 2021). Data dari Badan Pusat Statistik (BPS) di Kota Makassar sendiri kejadian anemia pada ibu hamil mencapai 29.482 jiwa pada tahun 2018 yang mengalami kenaikan kasus dari tahun 2016 dengan total kejadian 28.698. Data dari Dinas Kesehatan Kota Makassar tahun 2021 menunjukkan angka kejadian anemia



pada ibu hamil pada PKM Pampang sebanyak 225 kasus, PKM Paccerekang sebanyak 221 kasus, PKM Kassi-kassi sebanyak 137 kasus, PKM Tamalate sebanyak 109 kasus dan PKM Dahlia sebanyak 133 kasus.

Salah satu upaya pencegahan terjadinya gangguan selama masa kehamilan oleh pemerintah adalah pemberian zat besi (tablet Fe) kepada ibu yang harus dikonsumsi setiap hari sebanyak 90 tablet selama kehamilan (Mardha & Syafitri, 2020). Selain itu dalam hal ini Kementerian Kesehatan bekerja sama dengan BKKBN mengeluarkan sebuah keputusan sebagai langkah upaya mengatasi berbagai komplikasi pada masa kehamilan, keputusan tersebut dikenal dengan “4 Jangan dan 3 Terlambat”. Adapun 4 jangan tersebut adalah pertama jangan hamil terlalu dekat, kedua jangan sering melahirkan, ketiga jangan terlalu dekat jarak anak, dan keempat jangan hamil dan melahirkan dengan usia terlalu tua. Keputusan 4 jangan yang dikeluarkan oleh pemerintah ini dilakukan untuk mencegah terjadinya 3 terlambat yaitu terlambat mendeteksi kalainan ibu hamil, terlambat ke fasilitas kesehatan, dan terlambat mendapat penanganan Kesehatan (Gusnidarsih, 2020).

Fase kehamilan dapat menjadi penentu kapasitas anak yang akan dilahirkan, hal ini karena kondisi janin didalam kandungan menentukan pertumbuhan dan perkembangan anak. Sehingga status gizi pada ibu hamil memberi pengaruh besar pada kesehatan ibu guna menunjang proses kehamilan (Novianti, 2022). Dampak anemia bagi anak dapat berakibat pada gangguan pertumbuhan dan perkembangan janin. Selanjutnya dampak anemia pada ibu hamil menjadi faktor risiko timbulnya beberapa hal seperti pada masa kehamilan dapat berupa terjadinya abortus, dan

partus premature. Pada masa persalinan dapat menimbulkan partus lama, syok, ketuban Pecah Dini (KPD), gangguan his ataupun infeksi intrapartum. Pada masa nifas dapat mengakibatkan beberapa hal seperti perdarahan postpartum, infeksi postpartum, dan produksi air susu berkurang (Gusnidarsih, 2020).

Berdasarkan hal tersebut, peneliti tertarik untuk mengetahui faktor risiko terjadinya anemia pada ibu hamil di PKM Pampang dengan kasus anemia tertinggi di Kota Makassar pada tahun 2021.

## **B. Rumusan Masalah**

Berdasarkan latar belakang dan data yang telah dikemukakan sebelumnya, maka dapat dirumuskan masalah pada penelitian ini adalah: “Berapa besar faktor risiko usia, paritas, jarak kehamilan, pendidikan dan pekerjaan dengan kejadian anemia di Puskesmas Pampang Kota Makassar?”

## **C. Hipotesis**

### **1. Hipotesis Alternatif (Ha)**

- a. Terdapat hubungan antara usia ibu dengan kejadian anemia
- b. Terdapat hubungan antara paritas dengan kejadian anemia
- c. Terdapat hubungan antara jarak kehamilan dengan kejadian anemia
- d. Terdapat hubungan antara pendidikan dengan kejadian anemia
- e. Terdapat hubungan antara pekerjaan dengan kejadian anemia

### **2. Hipotesis Nol (Ho)**

- a. Tidak ada hubungan antara usia ibu dengan kejadian anemia
- b. Tidak ada hubungan antara paritas dengan kejadian anemia
- c. Tidak ada hubungan antara jarak kehamilan dengan kejadian anemia

d. Tidak ada hubungan antara pendidikan dengan kejadian anemia

a) Tidak ada hubungan antara pekerjaan dengan kejadian anemia

#### D. Definisi Operasional dan Ruang Lingkup Penelitian

##### 1. Definisi Operasional

##### 2. Ruang Lingkup

Tabel 2. 1 Definisi Operasional

Variabel	Definisi Operasional	Cara Ukur	Hasil Ukur	Skala
<b>Variabel Independen</b>				
Usia Ibu hamil	Usia adalah suatu umur seorang individu yang terhitung mulai saat dilahirkan sampai saat ini	Melihat data rekam medik pasien	<20 dan >35 tahun: Risiko tinggi  20 - 35 tahun: Risiko rendah	Nominal
Paritas	Paritas adalah jumlah kehamilan yang menghasilkan janin dan mampu hidup diluar rahim.	Melihat data rekam medik pasien	>3: Risiko tinggi  < 3: Risiko rendah	Nominal
Jarak Kehamilan	Jarak kehamilan adalah waktu antara kehamilan saat ini dengan kehamilan sebelumnya.	Melihat data rekam medik pasien	< 2 dan >5 tahun: Risiko tinggi  2 - 5 tahun: Risiko rendah	Nominal
Pekerjaan	Pekerjaan adalah aktivitas sehari-hari yang dilakukan oleh pasien. Ibu rumah tangga masuk kedalam kriteria tidak bekerja.	Melihat data rekam medik pasien	Tidak Bekerja: Risiko tinggi  Bekerja: Risiko rendah	Nominal

Pendidikan	Pendidikan adalah tingkatan pendidikan terakhir yang ditempuh oleh pasien. Pendidikan rendah terdiri atas sekolah dasar dan sekolah menengah. Pendidikan tinggi meliputi jenjang perguruan tinggi.	Melihat data rekam medik pasien	Pendidikan Rendah: Risiko tinggi  Pendidikan Tinggi: Risiko rendah	Nominal
<b>Variable Dependen</b>				
Anemia pada bu hamil	Anemia merupakan suatu keadaan dimana sel darah merah menurun hingga kadar oksigen untuk kebutuhan organ-organ vital pada ibu dan janin menjadi berkurang yang di tandai dengan menurunnya kadar hemoglobin.	Melihat data rekam medik pasien	Anemia: < 11 mg/dL  Tidak anemia: > 11 mg/dL	Nominal

Ruang lingkup pada penelitian ini mencari hubungan antara usia, paritas, jarak kehamilan, pendidikan dan pekerjaan dengan kejadian anemia dengan melihat data rekam medik pasien di Puskesmas Pampang Kota Makassar.

## E. Kajian Pustaka

**Tabel 2. 2** Kajian Pustaka

Nama Peneliti (Tahun)	Judul dan Metode Penelitian	Hasil Penelitian	Perbedaan dan Persamaan Penelitian
Tessa Sjahrani, Vera Faridah (2019)	Faktor-Faktor Yang Berhubungan Dengan Kejadian Anemia Pada Ibu Hamil Metode: Cross Sectional	Ada hubungan yang bermakna antara usia ibu hamil, jarak kelahiran, usia kehamilan dan pengetahuan ibu hamil dengan kejadian anemia (p-value = 0,000). Serta tidak ada hubungan yang bermakna antara paritas dengan kejadian anemia (p-value = 0,472).	<u>Persamaan:</u>  Variabel penelitian yaitu hubungan jarak kehamilan dan paritas dengan kejadian ibu hamil.  <u>Perbedaan:</u>  <u>Variabel penelitian</u> yaitu usia ibu

## F. Tujuan Penelitian

### 1. Tujuan Umum

Untuk mengetahui faktor risiko yang berhubungan dengan kejadian anemia pada ibu hamil di Puskesmas Pampang Kota Makassar.

### 2. Tujuan Khusus

- a. Untuk mengetahui angka kejadian anemia pada ibu hamil di Puskesmas Pampang
- b. Untuk mengetahui hubungan usia dengan kejadian anemia pada ibu hamil.

I Putu A. Wiraprasidi, Shirley E. Kawengian, Nelly Mayulu (2017)	Faktor-Faktor yang Berhubungan dengan Kadar Hemoglobin pada Ibu Hamil di Puskesmas Lolak  Metode: Cross Sectional	Tidak terdapat hubungan bermakna antara kadar hemoglobin dengan usia ibu, usia kehamilan, jarak kehamilan, ukuran LILA, status pekerjaan, tingkat pendidikan, pendapatan keluarga, dan pola konsumsi.	<u>Persamaan:</u>  Variabel penelitian yaitu usia ibu, jarak kehamilan, status pekerjaan dan pendidikan dengan kejadian anemia pada ibu hamil.  <u>Perbedaan:</u>  <u>Variabel penelitian yaitu usia kehamilan, ukuran LILA, pendapatan keluarga dan pola konsumsi serta kadar hemoglobin.</u>
--	--	---	--

c. Untuk mengetahui hubungan paritas dengan kejadian anemia pada ibu hamil.

d. Untuk mengetahui hubungan jarak kehamilan dengan kejadian anemia pada ibu hamil

e. Untuk mengetahui hubungan pendidikan dengan kejadian anemia pada ibu hamil

<p>Lia Novianti, Helni Angraini, Sendy Pratiwi Rahmadhani (2022)</p>	<p>Hubungan Usia, Paritas DAppN Jarak Kehamilan dengan Kejadian Anemia pada Ibu Hamil Multipara di Praktek Mandiri Bidan Kelurahan Sukajadi Kabupaten Banyuasin 2020 Metode: Cross Sectional</p>	<p>Angka kejadian anemia pada ibu hamil multipara sebesar 66,2%, 55,4% usia berisiko tinggi, 52,3% ibu dengan paritas tinggi dan 75,4% ibu dengan jarak kehamilan berisiko tinggi</p>	<p><u>Persamaan:</u>  Variabel penelitian yaitu hubungan usia, paritas dan jarak kehamilan dengan kejadian anemia pada ibu hamil. Dan metode penelitian  <u>Perbedaan:</u>  Jumlah sampel, tempat dan waktu penelitian.</p>
<p>Ika Sumiyarsi, Angesti Nugrahen,Sri Mulyani, Erindra Budi (2018)</p>	<p>Faktor-Faktor Yang Mempengaruhi Hemoglobin Ibu Hamil Trimester III Metode: Korelasional</p>	<p>Hasil penelitian ini dapat disimpulkan bahwa terdapat beberapa faktor yang mempengaruhi kadar Hb ibu hamil yaitu faktor dasar, faktor langsung, dan tidak langsung</p>	<p><u>Persamaan:</u>  Variabel penelitian yaitu hubungan usia, paritas, jarak kehamilan, pendidikan dan pekerjaan dengan kejadian anemia pada ibu hamil.  <u>Perbedaan:</u>  Jumlah sampel, tempat dan waktu penelitian.</p>

<p>Notesya Astri Amanupunny o,Zahroh Shaluhiyah, Ani Margawati (2018)</p>	<p>Analisis Faktor Penyebab Anemia pada Ibu Hamil di Puskesmas Kairatu Seram Barat Metode : Cross Sectional</p>	<p>Faktor umur 20-35 tahun merukan faktor protektif yang dapat mencegah anemia atau tidak berisiko anemia dalam kehamilan dibandingkan umur &lt; 20-&gt;35 tahun. Faktor konsumsi suplemen zat besi dimana reponden yang tidak patuh berisiko 17,8 kali lebih besar untuk mengalami anemia dibandingkan yang patuh.</p>	<p><u>Persamaan:</u>  Variabel penelitian yaitu hubungan usia, paritas dan jarak kehamilan dengan kejadian anemia pada ibu hamil. Dan metode penelitian  <u>Perbedaan:</u>  Variable penelitian yaitu konsumsi TTD, Sayur,buah,kopi/th e dan sosial ekonomi.</p>
---	---	---	--

- f. Untuk mengetahui hubungan pekerjaan dengan kejadian anemia pada ibu hamil

## G. Kegunaan Penelitian

### 1. Bagi peneliti

Menambah pengetahuan dalam penelitian dan menerapkan ilmu yang telah didapatkan dibidang kesehatan terutama mengenai hubungan usia, paritas, jarak kehamilan, pendidikan dan pekerjaan dengan kejadian anemia pada ibu hamil.

### 2. Bagi Instansi



- a. Memberikan hasil data tambahan di bidang kesehatan ibu dan anak khususnya mengenai hubungan usia, paritas, jarak kehamilan, pendidikan dan pekerjaan dengan kejadian anemia pada ibu hamil.
- b. Menambah referensi bacaan terkait ibu dan anak, sehingga dapat dijadikan dasar untuk penelitian selanjutnya di Fakultas Kedokteran dan Ilmu Kesehatan UIN Alauddin Makassar.

### **3. Bagi Puskesmas Pampang**

Penelitian ini diharapkan menjadi salah satu bahan masukan bagi Puskesmas Pampang agar dapat meningkatkan mutu pelayanan kesehatan yang diberikan utamanya dalam menghadapi kasus anemia pada ibu hamil.

### **4. Bagi Masyarakat**

Menambah wawasan atau pengetahuan masyarakat tentang hubungan usia, paritas, jarak kehamilan, pendidikan dan pekerjaan dengan kejadian anemia pada ibu hamil. Sehingga ibu hamil lebih paham dan mengerti mengenai faktor penyebab yang berkaitan dengan anemia.

### **5. Bagi Pemerintah**

Penelitian ini diharapkan menjadi bahan masukan dan juga dasar yang memberikan informasi dalam pengambilan keputusan ataupun kebijakan dalam menuntaskan kejadian anemia dalam kehamilan.

## **BAB II**

### **TINJAUAN PUSTAKA**

#### **A. Tinjauan Teori**

##### **1. Anemia**

###### **a. Definisi**

Anemia didefinisikan sebagai konsentrasi hemoglobin yang kurang dari 11 gr/dL. Anemia merupakan kondisi dimana terjadi penurunan kemampuan darah dalam membawa oksigen akibat penurunan jumlah sel darah merah atau berkurangnya konsentrasi hemoglobin dalam sirkulasi darah (Cunngingham, 2017).

Selama kehamilan, trimester akhir menjadi masa dimana fetus mengalami pertumbuhan terbesarnya. Terjadi penambahan berat hampir dua kali lipat selama 2 bulan terakhir kehamilan. Umumnya, ibu tidak mengabsorpsi cukup protein, kalsium, fosfat, dan besi dari dietnya selama bulan-bulan terakhir kehamilan untuk menyuplai kebutuhan ekstra fetus. Dalam hal ini guna mengantisipasi adanya kebutuhan tambahan tersebut, tubuh ibu telah menyimpan zat-zat sebagian di plasenta, tetapi sebagian besar di tempat penyimpanan normal ibu. Bila tidak ada elemen-elemen nutrisi yang cukup pada diet seorang ibu hamil, dapat terjadi sejumlah defisiensi pada ibu, terutama pada kalsium, fosfat, besi, dan vitamin. Sebagai contoh, janin akan membutuhkan sekitar 375 mg besi sebagai bahan yang membentuk darahnya, dan ibu membutuhkan tambahan 600 mg untuk membentuk darah tambahan bagi dirinya

sendiri. Simpanan besi bukan hemoglobin normal pada ibu di luar kehamilan sering hanya 100 mg dan hampir tidak pernah lebih dari 700 mg.

Oleh karena itu, bila kebutuhan besi yang tidak tercukupi dalam makanannya, ibu hamil dapat mengalami anemia hipokrom. Selain itu, penting bahwa ibu hamil mendapat vitamin D, karena meskipun jumlah total kalsium yang dipakai oleh janin sedikit, kalsium biasanya kurang diabsorpsi oleh saluran pencernaan ibu tanpa adanya vitamin D. Akhirnya, hal yang dapat terjadi berupa sesaat sebelum bayi lahir, vitamin K sering ditambahkan pada diet ibu sehingga bayi mempunyai cukup protrombin untuk mencegah perdarahan, terutama perdarahan otak akibat proses kelahiran.

Anemia merupakan kondisi terjadinya kelainan darah dimana seseorang yang menderita anemia memiliki jumlah sel darah merah atau konsentrasi hemoglobin (Hb) yang sangat rendah. Kondisi anemia dapat didiagnosis dengan mengukur kadar Hb dalam darah (Kusumawardani, 2018). Berdasarkan pemeriksaan hemoglobin dapat di klasifikasikan menjadi 3 kategori diantaranya anemia ringan (Hb 9-11 g/dl), anemia sedang (Hb 7-8 g/dl), dan anemia berat (Hb < 7 g/dl) (Aini, 2020).

#### **b. Epidemiologi**

Frekuensi anemia selama kehamilan bergantung terutama pada status besi sebelum kehamilan dan suplementasi prenatal. Penyakit ini lebih sering dijumpai pada wanita kurang mampu dan dipengaruhi oleh kebiasaan makan (Cunningham, 2017).

Kejadian anemia lebih mungkin dialami oleh wanita muda akibat perdarahan menstruasi yang dialami secara teratur. Anemia berpeluang dialami pada orang dengan usia muda ataupun usia tua, namun kejadian anemia pada usia tua lebih cenderung menimbulkan gejala akibat disertai gangguan kesehatan lainnya. Kondisi kelainan darah ini dapat menjadi penyebab kecacatan kronis yang berdampak besar, bukan hanya pada tingkat kesehatan tetapi juga ekonomi, dan kesejahteraan sosial. Penduduk dunia yang menderita anemia berjumlah sekitar 30% atau 2,20 miliar orang, yang sebagian besar diantaranya tinggal di daerah tropis. Prevalensi global anemia sekitar 51% (Kusumawardani, 2018).

Kejadian anemia pada kehamilan tertinggi disebabkan oleh defisiensi besi. Adapun prevalensi anemia pada ibu hamil di dunia yaitu diperkirakan Afrika sebesar 57,1%, Asia 48,2%, Eropa 25,1% dan Amerika 24,1%. Kejadian anemia pada wanita yang hamil, memiliki persentase lebih tinggi dari pada kejadian anemia pada wanita yang tidak hamil, di negara berkembang yakni 41% pada wanita tidak hamil dan 51% pada wanita hamil, sedangkan angka kejadian wanita hamil anemia di dunia menurut perkiraan sebanyak 41,8% (Safithri et al., 2019).

Adapun prevalensi kejadian anemia di Indonesia masih cukup tinggi. Berdasarkan data Riskesdas 2018, prevalensi anemia pada remaja sebesar 32 %, yang bermakna 3-4 dari 10 remaja menderita anemia. Hal ini dipengaruhi oleh tidak optimalnya kebiasaan mengkonsumsi makanan dengan asupan gizi yang baik serta kurangnya aktifitas fisik. Prevalensi anemia pada ibu hamil di Indonesia menurut Riset Kesehatan Dasar (Riskesdas) tahun 2018 sekitar 48,9%,

yaitu ibu hamil dengan kadar Hb kurang dari 11,0 gram/dl yang mengalami anemia di daerah perkotaan maupun pedesaan (Kemenkes RI, 2018).

### **c. Etiologi**

Anemia pada umumnya diakibatkan oleh kekurangan zat-zat nutrisi, seringkali kekurangannya bersifat multipel dengan manifestasi klinik yang disertai infeksi, gizi buruk, atau kelainan herediter seperti hemoglobinopati. Namun penyebab yang mendasari anemia gizi termasuk asupan yang tidak memadai, absorpsi yang tidak adekuat, peningkatan kehilangan nutrisi, kebutuhan yang berlebihan, dan pemanfaatan nutrisi hemopoietik yang tidak memadai. Sekitar 75% anemia dalam kehamilan disebabkan oleh defisiensi besi, yang menunjukkan gambaran eritrosit mikrositik hipokrom pada apusan darah tepi. Penyebab paling umum kedua adalah anemia megaloblastik yang dapat disebabkan oleh defisiensi asam folat dan defisiensi vitamin B<sub>12</sub>. Penyebab lain anemia yang jarang ditemui antara lain adalah hemoglobinopati, proses inflamasi, toksisitas zat kimia, dan keganasan (Prawihardjo, 2020).

Anemia dapat dikelompokkan menjadi tiga kategori berdasarkan penyebabnya. Pertama ialah anemia karena hilangnya sel darah merah. Kondisi kehilangan sel darah merah karena perdarahan yang dapat terjadi karena berbagai sebab seperti cedera, perdarahan saluran cerna, perdarahan uterus, perdarahan hidung, atau perdarahan karena untuk operasi. Kedua, anemia yang terjadi karena penurunan produksi sel darah merah, yang menjadi penyebab kekurangan unsur penyusunan sel darah merah (asam folat, vitamin B<sub>12</sub> dan zat besi), gangguan fungsi sumsum tulang (adanya tumor, pengobatan, toksin),

stimulasi yang tidak adekuat karena berkurangnya eritropoietin (pada penyakit ginjal kronik). Ketiga ialah anemia akibat meningkatnya destruksi/kerusakan sel darah merah yang disebabkan oleh aktifnya *Reticuloendothelial System (RES) secara berlebihan*, peningkatan penghancuran sel darah merah biasanya disebabkan oleh faktor kemampuan sumsum tulang untuk merespon penurunan sel darah merah kurang karena meningkatnya jumlah retikulosit dalam sirkulasi darah, meningkatnya sel darah merah yang masih muda dalam sumsum tulang dibandingkan yang matur/matang, dan ada atau tidaknya hasil destruksi sel darah merah dalam sirkulasi (seperti meningkatnya kadar bilirubin) (Prawihardjo, 2020).

#### **d. Faktor Risiko**

Beberapa faktor utama yang menyebabkan ibu hamil mengalami anemia diantaranya ialah kehilangan darah, penurunan produksi sel darah merah atau kerusakan sel darah merah yang lebih cepat dari kondisi fisiologis. Faktor-faktor tersebut dapat disebabkan oleh tidak optimal dalam mengkonsumsi makanan yang mengandung zat besi, vitamin B12, asam folat dan vitamin C, unsur-unsur yang diperlukan untuk pembentukan sel darah merah. Kekurangan zat besi menjadi penyebab utama anemia sekitar 20%, 50% pada wanita hamil. Pada kehamilan anemia terjadi karena meningkatnya jumlah kebutuhan zat besi guna pertumbuhan janin bayi yang dikandungnya, apabila intake ibu kurang dalam mengkonsumsi zat besi maka akan meningkatkan risiko terjadinya anemia (Maywati & Novianti, 2020).

Selain pola konsumsi zat besi yang inadkuat, anemia pada ibu hamil juga dapat dipengaruhi oleh beberapa faktor internal seperti tingkat pengetahuan, pendidikan, paritas, usia serta status gizi ibu hamil. Terjadinya anemia akibat rendahnya pengetahuan ibu hamil tentang kebutuhan gizi, akan berdampak pada masalah pemenuhan menu makanan yang rendah dan tidak teratur. Selanjutnya status gizi berkaitan akan dengan keperluan zat besi selama kehamilan akan bertambah terutama pada trimester akhir. Selain itu paritas juga menjadi faktor risiko kejadian anemia karena semakin sering seorang wanita melahirkan maka semakin besar risiko kehilangan darah dan berdampak pada penurunan kadar Hb. Selain memberikan pengaruh langsung kepada ibu hamil, anemia juga dapat memberi dampak bagi kesehatan bayi yang dikandungnya. Anemia meningkatkan risiko kelahiran prematur, berat bayi lahir rendah (BBLR) dan *perinatal mortality rate*. Selain itu, anemia juga berhubungan dengan kejadian depresi postpartum (Kusumawardani et al., 2018).

Beberapa faktor risiko dan penyebab lain yang dapat menyebabkan anemia:

- 1) Genetik, seperti beberapa kelainan darah yang dibawa sejak lahir antara lain Hemoglobinopati, Thalasemia, abnormal enzim glikolitik, dan Fanconi anemia
- 2) Nutrisi, dimana kejadian anemia yang disebabkan oleh defisiensi besi, defisiensi asam folat, defisiensi vitamin B 12, alkoholis, dan kekurangan nutrisi/malnutrisi
- 3) Perdarahan
- 4) Imunologi

- 5) Penyakit infeksi seperti hepatitis, Cytomegalovirus, Parvovirus, Clostridia, sepsis gram negatif, malaria, dan toksoplasmosis
- 6) Pengaruh efek obat-obatan dan zat kimia; termasuk agen kemoterapi, anticonvulsi, kontrasepsi, dan zat kimia toksik
- 7) Trombotik, Trombositopenia Purpura, dan Sindroma Uremik Hemolitik
- 8) Pengaruh fisik seperti trauma, luka bakar, dan pengaruh gigitan luar
- 9) Penyakit kronis dan maligna; di antaranya adalah gangguan pada ginjal dan hati, infeksi kronis dan Neoplasma (Parulian et al., 2016).

**e. Etiologi anemia selama kehamilan**

**Tabel 2. 3 Etiologi Anemia**

<b>Didapat</b>
Anemia defisiensi besi
Anemia akibat kehilangan darah akut
Anemia pada peradangan dan keganasan
Anemia megaloblastic
Anemia hemolitik didapat
Anemia aplastic dan hipoplastik
<b>Hereditas</b>
Talasemia
Hemoglobinopati sel sabit
Hemoglobinopati lain
Anemia hemolitik hereditas

Sumber : (Cunningham, 2017)



## f. Patofisiologi

**Bagan 2. 1** Patofisiologi Anemia

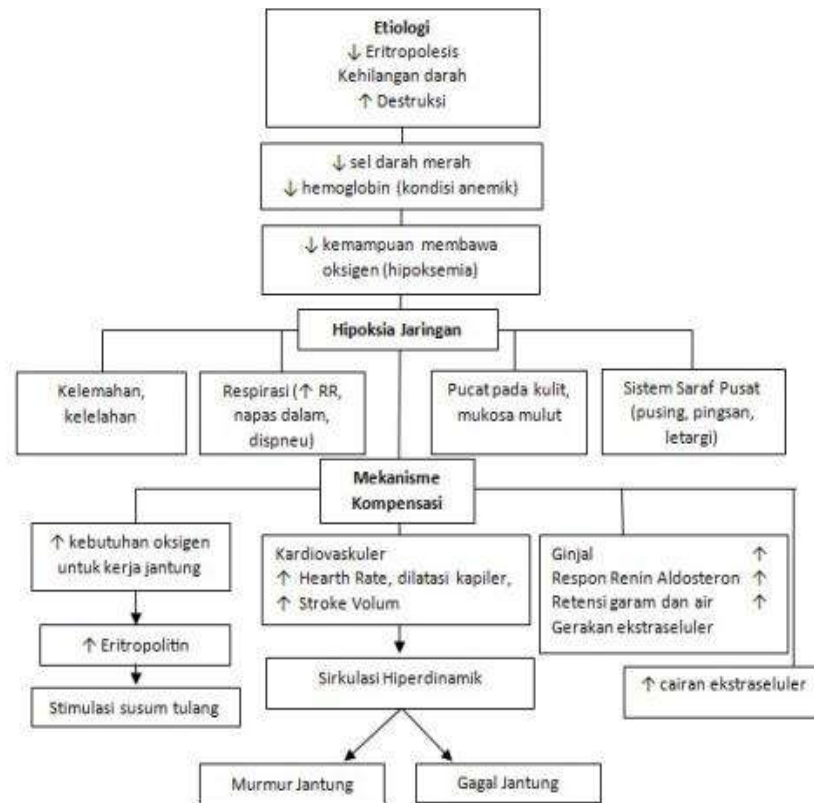

Sumber : (Parulian et al., 2016)

Anemia disebabkan oleh perubahan fisiologis yang terjadi selama kehamilan. Kondisi anemia dapat memperburuk atau diperburuk oleh kehamilan itu sendiri. Selama masa kehamilan terjadi peningkatan plasma yang mengakibatkan peningkatan volume darah ibu. Peningkatan plasma tersebut tidak mengalami keseimbangan dengan sel darah merah sehingga mengakibatkan terjadinya penurunan kadar hemoglobin. Selanjutnya kekurangan vitamin B12 juga dapat menjadi penyebab terjadinya anemia, dimana biasanya disebabkan oleh kurangnya asupan makanan yang mengandung B12, terutama pada pasien dengan kebiasaan vegetarian (Cunningham, 2017).

Terjadinya perubahan hematologi selama dalam kehamilan disebabkan oleh perubahan sirkulasi. Pada saat kehamilan terjadi penurunan eritropoiesis yang menyebabkan kehilangan darah selama kehamilan sehingga terjadi penurunan sel darah merah atau kadar hemoglobin dalam keadaan anemik yang tampak dan terjadi penurunan kemampuan darah dalam membawa oksigen sehingga menyebabkan kondisi hipoksia jaringan dan terjadi gejala malaise, dispneu, pucat pada kulit dan mukosa, pusing dan letargi. Adapun mekanisme kompensasi seperti meningkatnya kebutuhan kerja jantung, heart rate dan stroke volume meningkat (Parulian et al., 2016).

**g. Tanda dan Gejala Anemia**

Anemia merupakan kondisi patologis dan perlu dianalisa penyebab yang mendasarinya. Gejala utama pada seseorang yang mengalami anemia adalah fatigue, denyut nadi teras cepat, tanda dan gejala keadaan hiperdinamik (denyut nadi kuat dan jantung berdebar). Pada kondisi anemia yang lebih berat, dapat timbul letargi, konfusi, dan komplikasi yang mengancam jiwa (gagal jantung, angina, aritmia dan/ atau infark miokard) (Amalia & Tjiptaningrum, 2016).

Kondisi anemia dapat terjadi dari tingkatan ringan hingga berat, dengan manifestasi klinis yang beragam. Pada keadaan anemia ringan, kebanyakan kasus tidak menimbulkan gejala apapun. Akan tetapi, jika anemia terjadi dalam jangka waktu yang lama (kronis), tubuh mampu beradaptasi dan melakukan kompensasi terhadap perubahan yang terjadi. Dalam kondisi seperti ini mungkin tidak ada gejala yang timbul hingga status anemia meningkat menjadi anemia berat. Namun di beberapa kasus, anemia ringan juga dapat menimbulkan

gejala lemah, lesu, kepala pusing, lalai, letih ataupun lelah dan jika terjadi dalam jangka waktu yang lama pasien akan mengalami wajah pucat, palpitasi, dan sesak napas (Sugihantono, 2016). Pada kasus anemia dengan derajat berat, akan menimbulkan gejala yang lebih sering dibandingkan anemia derajat ringan seperti pada keadaan umum pasien terlihat pucat, tampak kelelahan, sulit berkonsentrasi, sakit kepala, pusing, dan nyeri dada. Pada pasien anemia saat dilakukan pemeriksaan fisik maka dapat diperoleh tekanan darah rendah, takikardi, frekuensi napas yang cepat, hingga dapat ditemukan adanya pembesaran organ limpa, dan *jaundice*. Jika penyebab timbulnya anemia akibat kerusakan sel darah merah. Anemia juga dapat ditinjau dengan melihat perubahan warna pada tinja pasien, termasuk tinja hitam dan tinja lengket atau berlendir, berbau busuk, berwarna merah marun, atau tampak berdarah jika anemia karena kehilangan darah melalui saluran pencernaan (Proverawati, 2018).

#### **h. Diagnosa**

Kejadian anemia dapat dibuktikan dengan morfologis klasik anemia defisiensi besi yaitu hipokromia dan mikrositosis eritrosit kurang mencolok pada wanita tak hamil. Anemia defisiensi besi derajat sedang pada kehamilan biasanya tidak disertai perubahan morfologis yang nyata pada eritrosit. Namun kadar ferritin serum lebih rendah daripada normal, dan tidak terdapat besi yang terwarnai di sumsum tulang. Anemia defisiensi besi terutama terjadi karena ekspansi volume plasma tanpa massa hemoglobin ibu (Cunningham, 2017).

Pemeriksaan awal pada seorang wanita hamil dengan anemia sedang dapat dilakukan beberapa pemeriksaan seperti pengukuran hemoglobin, hematokrit, dan indeks-indeks sel darah merah, pemeriksaan hemat apusan darah tepi, preparate sel sabit jika wanita yang bersangkutan keturunan afrika, dan pengukuran besi serum, ferritin, atau keduanya. Kadar serum ferritin biasanya menurun selama kehamilan. Kadar yang kurang dari 10 – 15 mg/dL memastikan anemia defisiensi besi. Konsentrasi ferritin selama kehamilan, serta pengukuran lain yang digunakan untuk menilai ini diperlihatkan di apendiks (Cunningham, 2017).

Jika wanita hamil dengan anemia defisiensi besi derajat sedang diberi terapi besi yang memadai maka respons hematologis terdeteksi dengan meningkatnya hitung retikulosit. Laju peningkatan konsentrasi hemoglobin atau hematokrit biasanya lebih lambat daripada wanita tak hamil karena meningkatnya dan lebih besarnya volume darah selama kehamilan. Tes tambahan untuk anemia yang disebabkan oleh defisiensi vitamin B12 dengan mengukur asam methylmalonic urin dan kadar serum vitamin B12 (Cunningham, 2017).

#### **i. Terapi**

Prinsip dasar penatalaksanaan kasus anemia dengan menemukan penyebab dan diagnosis dari anemianya. Tetapi berbeda pada keadaan darurat seperti perdarahan akut, maka tindakan transfusi perlu untuk segera dilakukan sebelum menegakkan diagnosis spesifik. Penyebab anemia seringkali multifaktorial, sehingga para ahli sepakat bahwa evaluasi status besi pada penderita anemia

sangat penting untuk dilakukan dan selama pengobatan pada pasien anemia (Prawihardjo, 2020).

Tindakan penyembuhan pada kondisi anemia dan pengisian cadangan besi dapat dilakukan dengan pemberian senyawa-senyawa besi sederhana seperti ferro sulfat, fumarate, atau glukonat yang diberikan sekitar 200 mg besi elemental per hari. Jika ditemukan kasus dimana wanita yang mengalami anemia tidak dapat atau tidak mau mengkonsumsi preparate besi oral maka dapat diberikan terapi parenteral. Meskipun keduanya diberikan secara intravena, ferro sukrosa diketahui lebih aman daripada besi dekstran. Kadar hemoglobin pada wanita meningkat setara dengan terapi besi oral atau parenteral (Cunningham, 2017).

Adapun pengobatan untuk mengatasi anemia defisiensi vitamin B12 adalah dengan memberikan dosis suntikan parenteral setiap minggu yang terdiri dari hydroxocobalamin 1 mg, selama 1 sampai 3 bulan untuk mengisi kebutuhan vitamin B12 tubuh yang kemudian diikuti oleh pemberian asuhan. Tindakan transfusi sel darah merah atau darah lengkap jarang diindikasikan, kecuali jika terdapat hypovolemia akibat kehilangan darah atau operasi darurat harus segera dilakukan pada wanita dengan anemia berat. Untuk mengganti simpanan besi, terapi oral perlu dilanjutkan selama 3 bulan setelah anemianya dikoreksi (Cunningham, 2017).

#### **j. Komplikasi**

Hemoglobin berperan mengantar oksigen ke seluruh tubuh untuk konsumsi dan membawa karbon dioksida kembali ke paru-paru menghembuskan nafas keluar dari tubuh. Jika kadar hemoglobin terlalu rendah, proses ini dapat

terganggu, sehingga tubuh memiliki kadar oksigen yang rendah atau hipoksia. Anemia memiliki banyak komplikasi terhadap ibu, yaitu gejala kardiovaskular, menurunnya kinerja fisik dan mental, penurunan fungsi kekebalan tubuh dan kelelahan. Bukan hanya bagi ibu, anemia juga dapat memberikan dampak terhadap janin yang dikandung berupa gangguan pertumbuhan janin dalam rahim, prematuritas, kematian janin dalam rahim, pecahnya ketuban, cacat pada persarafan dan berat badan lahir rendah hingga menyebabkan ananchepal (Irianti, 2015).

Anemia memberikan dampak pada dua efek perifer yang menurunkan perifer total. Salah satunya ialah penurunan viskositas darah yang disebabkan oleh konsentrasi sel darah merah yang berkurang. Selanjutnya anemia juga memberikan efek pengiriman oksigen ke jaringan yang berkurang karena vasodilatasi local. Sehingga anemia dapat menimbulkan curah jantung yang sangat meningkat (Hall, 2019).

#### **k. Pencegahan**

Cara pencegahan anemia yang paling mudah adalah dengan mengkonsumsi makanan yang sehat dan membatasi konsumsi alkohol. Semua jenis anemia sebaiknya dicegah dengan melakukan pemeriksaan kesehatan secara teratur. Pemeriksaan darah pada lanjut usia secara rutin dianjurkan oleh dokter meskipun tidak ada gejala, sehingga dapat terdeteksi gejala awal anemia (anggraini & Rangkuti, 2019).

Anemia pada ibu hamil dapat dicegah dengan meningkatkan konsumsi zat besi dari sumber alami, terutama makanan sumber hewani yang mudah diserap

seperti hati, daging, ikan. Selain itu juga perlu ditambahkan makanan yang banyak mengandung vitamin C dan A seperti buah dan sayuran untuk membantu penyerapan zat besi dan membantu proses pembentukan Hb. Fortifikasi bahan makanan yaitu menambahkan zat besi, asam folat, vitamin A serta asam amino esensial pada bahan makanan yang dimakan. Penambahan zat besi ini umumnya dilakukan pada bahan makanan hasil produksi industri pangan. Anjuran mengkonsumsi suplementasi besi folat secara rutin selama jangka waktu tertentu, dapat meningkatkan kadar Hb secara cepat. Dengan demikian suplemen zat besi merupakan salah satu upaya pencegahan dan penanggulangan kurang zat besi yang perlu diikuti dengan cara lain (Sarwinanti & Sari, 2019).

## **2. Anemia dalam Kehamilan**

Kejadian anemia pada kehamilan tidak dapat dipisahkan dari terjadinya perubahan fisiologis selama kehamilan ibu, dimana akan dipengaruhi oleh usia janin, dan kondisi pada saat sebelum hamil (Astrianan, 2017). Masa kehamilan adalah keadaan dimana tubuh membutuhkan intake makanan yang maksimal, bukan hanya untuk pemenuhan jasmani tetapi juga kebutuhan rohani seperti keadaan rileks dan tidak stress. Saat hamil, ibu biasanya akan mengeluh, letih, kepala yang terasa pusing, sesak napas, tampak pucat, dan berbagai keluhan lainnya dimana keseluruhannya dapat menjadi indikasi terjadinya anemia (Hariati et al., 2019).

Selama masa kehamilan, tubuh membutuhkan zat besi sebanyak  $> 900$  mg yang digunakan untuk pembentukan sel darah ibu, plasenta dan darah janin. Jika cadangan persediaan Fe tidak mencukupi, maka setiap kehamilan akan menggunakan persediaan Fe tubuh dan menimbulkan anemia pada kehamilan

selanjutnya. Saat terjadi kehamilan, maka anemia akan relatif terjadi sebab darah ibu hamil mengalami hemodilusi dengan peningkatan volume 30 - 40% dan puncaknya akan terjadi ketika usia kehamilan mencapai 32-34 minggu. Jumlah peningkatan sel darah 18-30%, Hb sekitar 19% (Sarwinanti & Sari, 2019). Pada kehamilan, anemia karena adanya perubahan hematologi berupa peningkatan 45% volume plasma darah, peningkatan 25% massa eritrosit, terjadinya trombositopenia, terjadinya koagulasi, serta peningkatan kebutuhan eritropoies (Sumiyarsi et al., 2018).

Defisiensi zat besi pada anemia maternal memberikan pengaruh pada terjadinya penurunan kadar serotonin dan dopamin di otak, hal tersebut jga dapat menimbulkan gejala-gejala depresi. Anemia maternal merupakan masalah serius yang sering dialami selama kehamilan sehingga memerlukan perhatian khusus. Selama kehamilan, ibu akan mengalami perubahan pada sistem kardiovaskular dan hematologis mulai dari 4 minggu usia gestasi, yang ditandai dengan meningkatnya jumlah sel darah merah dan volume plasma guna menunjang pertumbuhan uterus dan fetus. Proses perubahan akan diperantarai oleh kerja progesteron dan estrogen ginjal dalam melepaskan renin dan mengaktifasi sisten renin-angiotensin-aldosteron. Dari kondisi inilah sehingga terjadi retensi sodium di ginjal dan peningkatan jumlah air di dalam tubuh (*total water body*). Bersamaan dengan meningkatnya eritropoietin di ginjal, masa eritrosit meningkat sebesar 20% sedangkan volume plasma meningkat sebesar 45%. Terjadinya peningkatan volume plasma yang lebih tinggi dibandingkan dengan sel darah merah menjadi penyebab penurunan konsentrasi hemoglobin mulai dari 15 g/dL saat sebelum hamil hingga



menjadi 120 g/dL selama trimester ketiga. Keadaan ini dianggap fisiologis saat kehamilan (Kusumawardani et al., 2018).

Penyebab paling besar anemia maternal adalah akibat kekurangan zat besi karena asupan zat besi yang tidak mencukupi kebutuhan serta penyerapan zat besi yang menginkat (Amanupunnyo et al., 2018). Ada banyak faktor predisposisi yang dapat menjadi penyokong terjadinya anemia, diantaranya seperti usia ibu, grandemultipara, status sosial ekonomi rendah, tingkat pengetahuan, malaria, infeksi HIV serta jarak anak yang tidak teratur. Kondisi anemia secara umum dan disebabkan oleh defisiensi besi secara khusus meningkatkan mortalitas maternal, kematian prenatal dan perinatal janin serta meningkatnya prematuritas. Sekitar 40% kematian dari keseluruhan kematian maternal selama periode perinatal berhubungan dengan kejadian anemia (Sarwinanti, 2020).

Pada akhir trimester pertama, volume darah ibu akan meningkat kurang lebih 25% dan mengalami kenaikan puncak pada usia kehamilan 32 minggu yang akan diikuti dengan curah jantung (*cardiac output*) sebanyak kurang lebih 30%. Kondisi inilah yang menjadi dasar bahwa kehamilan diusia 32 minggu ibu akan cenderung mengalami anemia akibat proses fisiologi tubuh dengan terjadinya hemodilusi (Setiawati, 2020). Kehamilan yang memasuki trimester kedua akan terjadi penurunan hemoglobin dan hematokrit yang signifikan akibat ekspansi volume darah yang cepat. Penurunan Hb yang paling rendah terjadi diusia kehamilan 20 minggu dan akan meningkat perlahan hingga usia kehamilan cukup bulan. (Tyastuti, 2016).

Dalam kehamilan seorang ibu akan menghadapi berbagai tantangan, baik berupa tekanan fisik seperti rasa nyeri saat hamil, perubahan fungsi fisiologi tubuh serta tekanan psikologi seperti kecemasan, kekhawatiran, duka cita, keluh kesah ataupun kebingungan psikis (Irham, 2022). Ibu hamil juga belum mengetahui secara pasti mengenai janin akan kondisinya sehat atau sakit, sempurna atau cacat, tunggal ataupun kembar. Sehingga ibu hamil perlu untuk mempersiapkan diri baik secara lahir maupun batin. Hal ini didasarkan pada firman Allah swt. QS al-Ra'd/13: 8.

اللَّهُ يَعْلَمُ مَا تَحْمِلُ كُلُّ أُنْثَىٰ وَمَا تَغِيصُ الْأَرْحَامُ وَمَا تَزِدَادُ<sup>قُ</sup> ۖ وَكُلُّ شَيْءٍ عِنْدَهُ بِمِقْدَارٍ (٨)

Terjemahnya:

Allah mengetahui apa yang dikandung oleh setiap perempuan dan apa yang berkurang (tidak sempurna dalam) Rahim dan apa yang bertambah. Segala sesuatu ada ketentuan di sisi-Nya". (Kemenag RI, 2022)

Berdasarkan ayat diatas jelaskan mengenai ilmu Allah swt. Yang begitu luas termasuk mengenai janin yang berada dalam kandungan seorang ibu sebagaimana dijelaskan dalam Tafsir al-Misbah Jilid 6: "Setelah ayat-ayat lalu membuktikan kekuasaan Allah swt., kini diuraikan ilmu-Nya yang sangat luas lagi mencakup segala yang kecil dan yang besar. Tuhan yang Maha Mengetahuilah yang menentukan juga jenis ayat atau mukjizat yang diturunkannya kepada setiap rasul. Salah satu objek pengetahuan-Nya adalah tentang kandungan. Allah, sejak dahulu, sekarang dan terus menerus mengetahui keadaan janin sejak masih berbentuk sperma. Calon bapak lalu membuahi ovum yang berada dalam diri seorang calon ibu. Allah mengetahui apa yang dikandung oleh setiap perempuan atau betina setelah pertemuan sperma dan ovum yang kemudian menempel di dinding Rahim.

Allah mengetahui bukan saja jenis kelaminnya, tetapi berat badan dan bentuknya, keindahan dan keburukannya, usia dan rezekinya, masa kini dan masa depannya dan lain-lain. Dan Allah mengetahui apa, yakni sperma serta ovum yang berkurang di dalam Rahim yang dapat mengakibatkan janin lahir cacat atau keguguran dan Allah mengetahui juga yang bertambah, yakni tumbuh atau yang dalam keadaan kembar dan segala sesuatu baik menyangkut kandungan” (Shihab, 2006).

### **3. Faktor Risiko Penyebab Anemia Kehamilan**

#### **a. Usia Ibu**

Usia merupakan ukuran lama waktu hidup yang dimulai saat seseorang dilahirkan. Usia memberikan dampak yang sangat besar terhadap kesehatan ibu. Ibu yang akan mengandung akan dikatakan berisiko tinggi apabila ibu <20 tahun atau diatas 35 tahun. Usia ini berguna untuk mengantisipasi diagnosa masalah kesehatan dan tindakan yang akan diambil guna tindakan penanganan difasilitas kesehatan (Mardha et al., 2019).

Usia seorang perempuan saat hamil dianjurkan tidak terlalu muda dan tidak terlalu tua, usia yang <20 tahun atau >35 tahun berisiko tinggi baik selama proses mengandung maupun pada saat persalinan. Kesiapan seorang perempuan untuk hamil juga ditunjang oleh berbagai aspek seperti kesiapan fisik, emosional, psikologis, spiritual, sosial dan ekonomi. Diperoleh penyebab kematian utama pada perempuan usia 15-19 tahun ialah komplikasi kehamilan, persalinan, dan komplikasi abortus. Pada lingkungan sosial, kehamilan menjadi suatu keharusan bagi perempuan yang sudah menikah guna menjadi tanda bahwa mereka memiliki sistem reproduksi yang subur dan sehat. Hal ini terjadi tanpa memperhatikan lebih lanjut risiko-risiko yang harus dihadapi. Kehamilan yang

terjadi sebelum organ reproduksi berkembang secara maksimal, dapat memberikan risiko bermakna pada bayi seperti cedera saat persalinan, berat badan lahir rendah, dan kemungkinan bertahan hidup yang lebih rendah untuk bayi. (Sarwinanti & Sari, 2019).

Perempuan dengan usia <20 tahun secara biologis memiliki mental yang belum optimal dengan emosi yang cenderung labil, mental yang belum matang sehingga dapat berpengaruh pada kurangnya perhatian pada pemenuhan kebutuhan zat gizi dan berakibat pada ketahanan tubuh yang tidak optimal. Walaupun kehamilan di bawah umur sangat berisiko, namun kehamilan pertama di atas usia 35 tahun juga tidak dianjurkan, karena berisiko tinggi. Hal ini dikarenakan pada usia ini tanda muncul penyakit dimulai seperti hipertensi, atau penyakit degeneratif pada persendian tulang belakang dan panggul. Semakin bertambahnya usia, mengakibatkan kondisi penyakit yang menjadi semakin serius. Adapun dalam proses persalinan, kehamilan di usia lebih ini akan menghadapi beberapa hambatan yang disebabkan oleh lemahnya kontraksi rahim serta sering timbulnya kelainan pada tulang panggul tengah. Oleh karena itu ibu yang memiliki usia yang berisiko akan cenderung mengalami komplikasi kehamilan, dibandingkan ibu yang memiliki usia yang tidak berisiko (Komariah & Nugroho, 2020). Adapun perempuan dengan usia > 35 tahun, memiliki kesehatan, susunan anatomis tubuh yang mulai menurun. Selain itu komplikasi kehamilan seperti preeklamsi, abortus, partus lama juga lebih sering terjadi pada rentan usia >35 tahun (Sarwinanti & Sari, 2019).

Risiko mengalami anemia dan keguguran spontan tampak meningkat dengan bertambahnya usia terutama setelah usia 30 tahun, baik kromosom janin itu normal atau tidak, wanita dengan usia yang lebih tua lebih besar kemungkinan mengalami keguguran baik janinnya normal atau abnormal. Semakin lanjut usia wanita, indung telur juga semakin kurang peka terhadap rangsangan gonadotropin. Makin lanjut usia wanita, maka risiko terjadinya abortus makin meningkat disebabkan karena menurunnya kualitas sel telur atau ovum dan meningkatnya risiko kejadian kelainan kromosom (Prawihardjo, 2020).

Dalam proses persalinan sendiri, kehamilan di usia berisiko ini akan menghadapi kesulitan akibat lemahnya kontraksi rahim serta seringnya timbul kelainan pada tulang panggul tengah. Selain itu, ibu hamil setelah usia berisiko ini juga lebih mudah lelah, sehingga cenderung mempunyai risiko keguguran lebih besar, bersalin dengan alat bantu, seperti dengan forcep atau operasi caesar (Komariah & Nugroho, 2020). Sedangkan janin merupakan suatu nikmat dari Tuhan yang merupakan makhluk dengan proses penciptaan sempurna sehingga perlu untuk dijaga sebagai bentuk ibadah kepada Allah yang telah memberikan kepercayaan kepada orangtua untuk memiliki anak. Hal ini didasarkan pada firman Allah swt. QS al-Mu`minun/23: 14.

ثُمَّ خَلَقْنَا النُّطْفَةَ عَلَقَةً فَخَلَقْنَا الْعَلَقَةَ مُضْغَةً فَخَلَقْنَا الْمُضْغَةَ عِظْمًا فَكَسَوْنَا الْعِظْمَ لَحْمًا ثُمَّ

أَنْشَأْنَاهُ خَلْقًا آخَرَ ۗ فَتَبَارَكَ اللَّهُ أَحْسَنُ الْخَالِقِينَ ۝ (١٤)

Terjemahnya:

Kemudian air mani itu Kami jadikan sesuatu yang menggantung(darah). Lalu sesuatu yang menggantung itu Kami jadikan segumpal daging. Lalu segumpal daging itu Kami jadikan tulang belulang. Lalu tulang belulang itu Kami bungkus dengan daging. Kemudian, Kami menjadikannya makhluk yang (berbentuk) lain. Maha suci Allah, sebaik-baik pencipta” (Kemenag RI, 2022).

Berdasarkan ayat diatas jelaskan mengenai proses penciptaan manusia selama didalam rahim seorang ibu sebagaimana yang juga dijelaskan dalam tafsir al-Misbah Jilid 9: “Dan sesungguhnya Kami bersumpah bahwa Kami telah menciptakan manusia, yakni jenis manusia yang kamu saksikan, bermula dari suatu saripati yang berasal dari tanah. Kemudian Kami menjadikannya yakni saripati itu *nutfah* yang disimpan dalam tempat yang kokoh, yakni Rahim ibu. Kemudian Kami ciptakan yakni *nutfah* itu *‘alaqah*, lalu Kami ciptakan yakni jadikan *alaqah* itu *mudgah* yang merupakan sesuatu yang kecil sekerat daging, lalu kami ciptakan yakni *mudgah* itu tulang belulang, lalu Kami bungkus tulang belulang itu dengan daging. Kemudian Kami mewujudkannya yakni tulang terbungkus daging itu menjadi setelah Kami meniupkan ruh ciptaan Kami kepadanya makhluk lain daripada yang lain yang sepenuhnya berbeda dengan unsur-unsur kejadiannya yang tersebut diatas bahkan berbeda dengan makhluk-makhluk lain. Maka Maha banyak lagi mantap keberkahan yang tercurah dari Allah, pencipta yang terbaik” (Shihab, 2006).

Proses penciptaan manusia juga di jelaskan dalam hadist Rasulullah saw. pada Kitab Arba`in hadist keempat:

عَنْ أَبِي عَبْدِ الرَّحْمَنِ عَبْدِ اللَّهِ بْنِ مَسْعُودٍ رَضِيَ اللَّهُ عَنْهُ، قَالَ : حَدَّثَنَا رَسُولُ اللَّهِ صَلَّى اللَّهُ عَلَيْهِ وَسَلَّمَ وَهُوَ الصَّادِقُ الْمَصْدُوقُ : إِنَّ أَحَدَكُمْ يُجْمَعُ خَلْقُهُ فِي بَطْنِ أُمِّهِ أَرْبَعِينَ يَوْمًا نُطْفَةً ثُمَّ يَكُونُ عَلَقَةً مِثْلَ

ذَلِكَ ثُمَّ يَكُونُ مُضَعَّةً مِثْلَ ذَلِكَ، ثُمَّ يُرْسَلُ إِلَيْهِ الْمَلَكُ فَيَنْفُخُ فِيهِ الرُّوحَ وَيُؤَمَّرُ بِأَرْبَعِ كَلِمَاتٍ: بِكُتِّبَ رِزْقُهُ وَأَجَلُهُ وَعَمَلُهُ، وَشَقِيٌّ أَوْ سَعِيدٌ. فَوَاللَّهِ الَّذِي لَا إِلَهَ غَيْرُهُ، إِنَّ أَحَدَكُمْ لَيَعْمَلُ بِعَمَلِ أَهْلِ الْجَنَّةِ حَتَّىٰ مَا يَكُونُ بَيْنَهُ وَبَيْنَهَا إِلَّا ذِرَاعٌ فَيَسْبِقُ عَلَيْهِ الْكِتَابُ فَيَعْمَلُ بِعَمَلِ أَهْلِ النَّارِ فَيَدْخُلُهَا، وَإِنَّا نَحْكُمُ لِمَنْ يَعْمَلُ أَهْلَ النَّارِ حَتَّىٰ مَا يَكُونُ بَيْنَهُ وَبَيْنَهَا إِلَّا ذِرَاعٌ فَيَسْبِقُ عَلَيْهِ الْكِتَابُ فَيَعْمَلُ بِعَمَلِ أَهْلِ الْجَنَّةِ فَيَدْخُلُهَا (رواه البخاري و مسام)

Terjemahannya:

Dari Abu Abdurrahman Abdullah bin Mas'ud radiallahuanhu beliau berkata: Rasulullah shallallahu`alaihi wa sallam menyampaikan kepada kami dan beliau adalah orang yang benar dan dibenarkan: Sesungguhnya setiap kalian dikumpulkan penciptaannya di perut ibunya sebagai setetes mani selama empat puluh hari, kemudian berubah menjadi setetes darah selama empat puluh hari, kemudian menjadi segumpal daging selama empat puluh hari. Kemudian diutus kepadanya seorang malaikat lalu ditiupkan padanya ruh dan dia diperintahkan untuk menetapkan empat perkara: menetapkan rizkinya, ajalnya, amalnya dan celaka atau bahagiannya. Demi Allah yang tidak ada ilah selain-Nya, sesungguhnya diantara kalian ada yang melakukan perbuatan ahli syurga hingga jarak antara dirinya dan syurga tinggal sehasta akan tetapi telah ditetapkan baginya ketentuan, dia melakukan perbuatan ahli neraka maka masuklah dia ke dalam neraka. Sesungguhnya di antara kalian ada yang melakukan perbuatan ahli neraka hingga jarak antara dirinya dan neraka tinggal sehasta akan tetapi telah ditetapkan baginya ketentuan, dia melakukan perbuatan ahli syurga maka masuklah dia ke dalam syurga. (Riwayat Bukhari dan Muslim) (Haidhir, 2007).

Kandungan hadist diantaranya ialah Allah swt.. mengetahui tentang keadaan makhlukNya sebelum mereka diciptakan dan apa yang akan mereka alami, termasuk masalah bahagia dan celaka. Tidak mungkin bagi manusia didunia ini untuk memutuskan bahwa dirinya masuk syurga atau neraka, akan tetapi amal perbuatan merupakan sebab untuk memasuki keduanya. Amal perbuatan dinilai di akhirnya. Maka hendaklah manusia tidak terpedaya dengan kondisinya saat ini, justru harus selalu mohon kepada Allah agar diberi keteguhan dan akhir yang baik (husnul khotimah). Disunnahkan bersumpah untuk mendatangkan kemantapan sebuah perkara dalam jiwa. Tenang dalam masalah rizki dan qanaah (menerima)

dengan mengambil sebab-sebab serta tidak terlalu mengejar-ngejanya dan mencurahkan hati karenanya. Kehidupan ada di Tangan Allah. Seseorang tidak akan mati kecuali dia telah menyempurnakan umurnya. Sebagian ulama dan orang bijak berkata bahwa dijadikannya pertumbuhan janin manusia dalam kandungan secara berangsur-angsur adalah sebagai rasa belas kasih terhadap ibu. Karena sesungguhnya Allah mampu menciptakannya sekaligus (Haidhir, 2007).

#### **b. Paritas**

Paritas didefinisikan dengan banyaknya anak yang pernah dilahirkan seorang ibu baik dalam kondisi hidup ataupun mati. Paritas dapat dijadikan determinan utama untuk menilai kondisi ibu yang sedang mengandung dan janin dalam kurun waktu masa kehamilan hingga persalinan tiba. Sehingga dapat dimaknai bahwa paritas berkaitan erat dengan peningkatan risiko terhadap gangguan pada masa kehamilan, persalinan maupun masa nifas (Kurniawan & Melaniani, 2019). Kondisi jumlah paritas yang dianjurkan dan aman ialah 2-3 anak. Adapun pada kondisi ibu terlalu terlalu sering melahirkan, kandungan akan semakin lemah hingga risiko gangguan pada masa persalinan lebih tinggi antara lain terjadinya perdarahan. Dengan demikian berbagai kondisi kesehatan ibu yang terganggu seperti anemia, kurang gizi, kondisi yang tidak lagi intak pada dinding perut, tampak ibu dengan perut menggantung, serta kekendoran di dinding rahim. Bahaya yang dapat terjadi adalah kelainan letak, persalinan letak lintang, robekan rahim pada kelainan letak lintang, persalinan lama, perdarahan pasca persalinan (Komariah & Nugroho, 2020).



**Tabel 2. 4** Klasifikasi Paritas

Primipara	Adalah wanita yang telah melahirkan seorang anak, yang cukup besar serta hidup di dunia luar Rahim.
Multipara	Adalah wanita yang telah melahirkan hingga 5 kali.
Grandemultipara	adalah wanita yang telah melahirkan bayi 6 kali atau lebih baik hidup ataupun mati.

Sumber : (Pinontoan & Tombokan, 2015)

Paritas 1 hingga 3 merupakan paritas jumlah paling aman bila ditinjau dari sudut kematian maternal maupun kesehatan ibu dan bayinya. Adapun paritas 4 memiliki risiko tinggi terkena anemia, hal ini akibat jumlah kelahiran (paritas) yang banyak akan berpengaruh pada kondisi kesehatan ibu (Riyani et al., 2020).

Pada paritas yang rendah atau baru pertama kali menghadapi persalinan, ketidaksiapan ibu dalam proses persalinan anak yang pertama merupakan faktor penyebab ketidakmampuan ibu hamil dalam menangani risiko terjadinya komplikasi selama kehamilan, persalinan, dan masa nifas. Ibu dengan primigravida dapat mudah mengalami stress, yang menginduksi oleh peningkatan hormon kortisol dan katekolamin sehingga mempengaruhi sistem imun dan meningkatkan placental corticthropin releasing hormone (CRH) bebas yang diduga berperan sebagai agen uterotonic.

Adapun seorang perempuan yang telah mengalami kehamilan sebanyak > 3 kali, dapat menggunakan cadangan gizi tubuh secara berlebih sehingga akan lebih mungkin mengalami kontraksi lemah pada saat menghadapi persalinan akibat penurunan kekuatan otot rahim, perdarahan postpartum, persalinan cepat yang

bisa berujung pada peningkatan risiko perdarahan vagina berat serta plasenta previa (Amini et al, 2018). Ibu dapat mengalami anemia, kurang gizi, kekendoran pada dinding perut, tampak ibu dengan perut menggantung, atau kekendoran di dinding Rahim dengan permasalahan yang dapat timbul ialah kelainan letak, persalinan letak lintang, robekan rahim pada kelainan letak lintang, persalinan lama, perdarahan pasca persalinan (Komariah & Nugroho, 2020).

### **c. Jarak Kehamilan**

Jarak kehamilan yang terlalu dekat memberi dampak untuk ibu yang hanya memiliki waktu singkat untuk pemulihan kondisi rahimnya hingga dapat kembali ke kondisi seperti sebelum mengandung. Hal inilah yang melatarbelakangi rentannya ibu hamil mengalami anemia bila jarak kehamilan yang terlalu dekat. Cadangan zat besi yang belum pulih, diperparah dengan tubuh yang memberikan pasokan maksimal untuk kebutuhan janin yang sedang dikandung (Heriansyah & Rangkuti, 2019). Ibu hamil dengan jarak kehamilan kurang dari 2 tahun berisiko 2,3 kali terkena anemia. Jarak kehamilan sangat penting untuk diperhatikan karena dapat menjadi faktor pencetus terjadinya anemia pada ibu hamil (Gusnidarsih, 2020).

Jarak kehamilan yang terlalu dekat yaitu kurang dari 2 tahun menjadi risiko dikarenakan sistem reproduksi yang belum kembali seperti keadaan semula sebelum hamil. Hal ini terjadi akibat kondisi tubuh seorang ibu yang belum mampu mengumpulkan cadangan nutrisi setelah melalui kehamilan sebelumnya. Upaya menentukan jarak kehamilan merupakan usaha untuk menetapkan atau

memberi batasan antara kehamilan yang lalu dengan kehamilan yang akan datang guna menjadi bentuk pencegahan dari komplikasi yang mungkin timbul selama kehamilan (Srimulyawati et al., 2020).

Jarak kehamilan yang terlalu dekat menjadikan rahim ibu belum mampu untuk menampung dan menjadi tempat tumbuh kembang janin yang baru. Selain itu plasenta dari kelahiran sebelumnya belum mengalami peluruhan atau pengelupasan secara menyeluruh. Sehingga dapat meningkatkan risiko komplikasi pada kehamilan yang baru. Ibu juga tidak dapat memberikan ASI eksklusif pada anak karena jarak kehamilan yang terlalu dekat. Adapun risiko pada janin dengan jarak kehamilan yang terlalu dekat ialah dapat menyebabkan kelahiran mati atau kecacatan yang terjadi akibat rahim dan fungsi tubuh ibu yang belum siap untuk menunjang kehidupan janin yang baru. Ketika janin yang baru akan bertumbuh dan berkembang, tubuh belum mampu memberikan sokongan nutrisi berupa makanan dan mempersiapkan kebutuhan janin secara maksimal. Sehingga dapat meningkatkan risiko terjadinya kelahiran mati. Berat badan lahir rendah dan kelahiran prematur menjadi komplikasi yang ditimbulkan oleh pengaturan jarak kehamilan yang belum baik. Hal ini terjadi karena jarak kehamilan yang terlalu dekat tidak memberikan waktu yang cukup bagi ibu untuk pulih dari stress fisik akibat kehamilan sebelumnya. Terjadinya kehamilan akan menguras zat gizi dalam tubuh berupa zat besi dan asam folat (Sukmawati et al., 2021).

Seorang ibu saat menjalani proses kehamilan perlu memperoleh asupan gizi dua kali lipat dibandingkan sebelumnya karena ibu harus menyuplai energi

bukan hanya untuk kebutuhan dirinya sendiri tetapi juga untuk janinnya. Asupan gizi yang tidak optimal dapat memberikan dampak terhadap kesehatan ibu selama menjalani kehamilan. Hal ini didasarkan pada firman Allah swt. dalam QS luqman/31: 14.

وَوَصَّيْنَا الْإِنْسَانَ بِوَالِدَيْهِ ۖ حَمَلَتْهُ أُمُّهُ وَهْنًا عَلَىٰ وَهْنٍ وَفِصَالَهُ فِي ۖ عَامَيْنِ ۖ أَنِ اشْكُرْ لِي  
 وَلِوَالِدَيْكَ ۖ إِلَيَّ الْمَصِيرُ (١٤)

Terjemahnya:

Kami mewasiatkan kepada manusia (agar berbuat baik) kepada kedua orang tuanya. Ibunya telah mengandungnya dalam keadaan lemah yang bertambah-tambah dan menyapihnya dalam dua tahun. (Wasiat Kami.) “Bersyukurlah kepada-Ku dan kepada kedua orang tuamu.” Hanya kepada-Ku (kamu) kembali”. (Kemenag RI, 2022).

Berdasarkan ayat diatas jelaskan mengenai kondisi seorang ibu dalam menanggung beratnya proses kehamilan, sebagaimana yang dijelaskan dalam Tafsir al-Misbah Jilid 11: “Kata *wahn* berarti kelemahan atau kerapuhan. Yang dimaksud disini kurangnya kemampuan memikul beban kehamilan, penyusuan dan pemeliharaan anak. Patron kata yang digunakan ayat inilah mengisyaratkan betapa lemahnya sang ibu sampai-sampai ia dilukiskan bagaikan kelemahan itu sendiri, yakni segala sesuatu yang berkaitan dengan kelemahan telah menyatu pada dirinya dan dipikulnya. Jika anda berkata bahwa si A cantik, maka kecantikannya itu boleh jadi baru mencapai 60% atau katakanlah 80% dari seluruh unsur kecantikan. Tetapi jika anda menyifatinya dengan berkata “dia adalah kecantikan” maka anda bagaikan telah meletakkan semua unsur kecantikan, yakni 100% pada diri bersangkutan (Shihab, 2006).

Firman-Nya: *wa fishaluhu fi `amain* dan penyapiahannya di dalam dua tahun, mengisyaratkan betapa penyusuan ini bukan sekedar untuk memelihara kelangsungan hidup anak, tetapi juga bahkan lebih-lebih untuk menumbuhkembangkan anak dalam kondisi fisik dan psikis yang prima. Kata *fil* (didalam), mengisyaratkan bahwa masa itu tidak mutlak demikian, karena bila anda berkata : pena didalam saku, maka itu tidak berarti bahwa semua bagian dari pena telah masuk di dalam saku. Di sisi lain, dalam QS. Al Baqarah/2: 233 ditegaskan bahwa masa dua tahun adalah bagi siapa yang hendak menyempurnakan penyusuan. Penggalan ayat ini dihubungkan dengan firman-Nya pada QS. Al-Ahqaf/46 : 15 yang menyatakan: “...*sesungguhnya sampai menyapiahnya adalah tiga puluh bulan,*” diperoleh kesimpulan bahwa masa kehamilan minimal tiga puluh bulan kurang dua tahun yakni enam bulan” (Shihab, 2006).

#### **d. Pendidikan**

Tingkat pendidikan dapat memberi pengaruh besar dalam menjalani kehamilan. Semakin tinggi pendidikan maka semakin tinggi pengetahuan, karena akan mempermudah menerima informasi baru sehingga tidak acuh terhadap masalah kesehatan terutama kesehatan ibu dan anak. Adapun seseorang dengan tingkat pendidikan rendah maka akan berpengaruh terhadap rendahnya pengetahuannya sehingga acuh atau rendahnya minat terhadap informasi kesehatan yang ada (Edison, 2019).

Pendidikan merupakan suatu proses penyampaian bahan/materi pendidikan oleh pendidikan kepada sasaran pendidik (anak didik) agar mencapai perubahan

tingkah laku. Pendidikan yang rendah memberi pengaruh terhadap pengetahuan yang dimiliki oleh ibu hamil. Pendidikan berpengaruh besar terhadap pola pikir seseorang termasuk dalam tindakan dan pengambilan keputusan seperti saat memilih dan mengolah bahan makanan saat kehamilan. Pendidikan yang baik diharapkan dapat mempermudah proses penyerapan pengetahuan. Walaupun dalam keseharian tingkat pendidikan seseorang tidak selalu berbanding lurus dengan perilakunya. Tingkat pendidikan berdampak pada pengetahuan akan urgensi kesadaran mengonsumsi zat besi Fe untuk ibu hamil. Informasi yang kurang akan pengetahuan zat besi Fe menjadi faktor terjadinya defisiensi zat besi. Semakin tinggi tingkat pendidikan, semakin mudah menerima informasi akan pentingnya hidup sehat secara mandiri, kreatif dan berkesinambungan. Oleh sebab itu, terdapat hubungan eksponensial antara tingkat pendidikan dan kesehatan ibu hamil (Edison, 2019).

#### **e. Pekerjaan**

Pendapatan keluarga yang rendah dapat berdampak pada kesanggupan dalam pemenuhan jumlah dan kualitas makanan ibu perhari yang berdampak pada penurunan status gizi. Sumber makanan yang diperlukan untuk mencegah anemia umumnya berasal dari sumber protein yang lebih mahal, dan sulit terjangkau oleh mereka yang berpenghasilan rendah. Kekurangan tersebut memperbesar risiko anemia pada ibu hamil. Sehingga status pekerjaan dapat memberikan pengaruh secara tidak langsung terhadap Kesehatan ibu hamil (Zahidatul, 2017).

Anemia merupakan manifestasi kadar Hb dalam darah rendah. Nilai Hb merupakan gambaran kemampuan darah untuk mengangkut oksigen. Aktivitas otot untuk bekerja membutuhkan energi sehingga diperlukan oksigen yang cukup. Oleh karena itu, apabila kekurangan zat besi dapat menurunkan kesehatan serta menjadi pemicu terhambatnya kerja fisik. Ibu hamil yang sering tidur dan mengkonsumsi makanan berlebih dapat memicu datangnya berbagai penyakit dalam kehamilan. Sehingga, ibu hamil dianjurkan menyisihkan waktu untuk berolahraga ringan agar tubuh dan janinnya selalu dalam kondisi yang optimal. Kondisi yang bugar dapat memberikan energi dan membantu ibu hamil dalam proses persalinan. Ibu hamil yang bekerja berarti memiliki penghasilan untuk membantu suami dalam menunjang kebutuhan sehari-hari. Kondisi ekonomi yang tercukupi dapat membantu ibu hamil untuk fokus pada kehamilannya serta pemenuhan akan kebutuhan selama masa hamil (Isnaini et al., 2021).

Ibu hamil yang tidak bekerja dan beraktivitas di rumah sebagai ibu rumah tangga (IRT) dapat menjadi faktor risiko terjadinya anemia. Hal ini terjadi karena sebagian besar ibu rumah tangga memiliki pendapatan yang bergantung pada suami dalam pemenuhan kebutuhan rumah tangga. Anemia rentan terjadi pada wanita dengan pendapatan bulanan rendah. Perempuan yang tidak bekerja cenderung memiliki status sosial ekonomi rendah sehingga harus bekerja lebih keras pada masa kehamilan, baik dalam hal fisik, maupun psikis. Hal ini berdampak kepada ibu hamil dan dapat menimbulkan kondisi berupa nutrisi buruk, jarak kelahiran pendek, dan kunjungan *antenatal care* rendah

(Wiraprasidi et al., 2017). Faktor pekerjaan akan berpengaruh pada penghasilan yang berimbas pada pemenuhan kuantitas dan kualitas makanan dan gizi ibu selama kehamilan. (Nguh Rai et al., 2016).

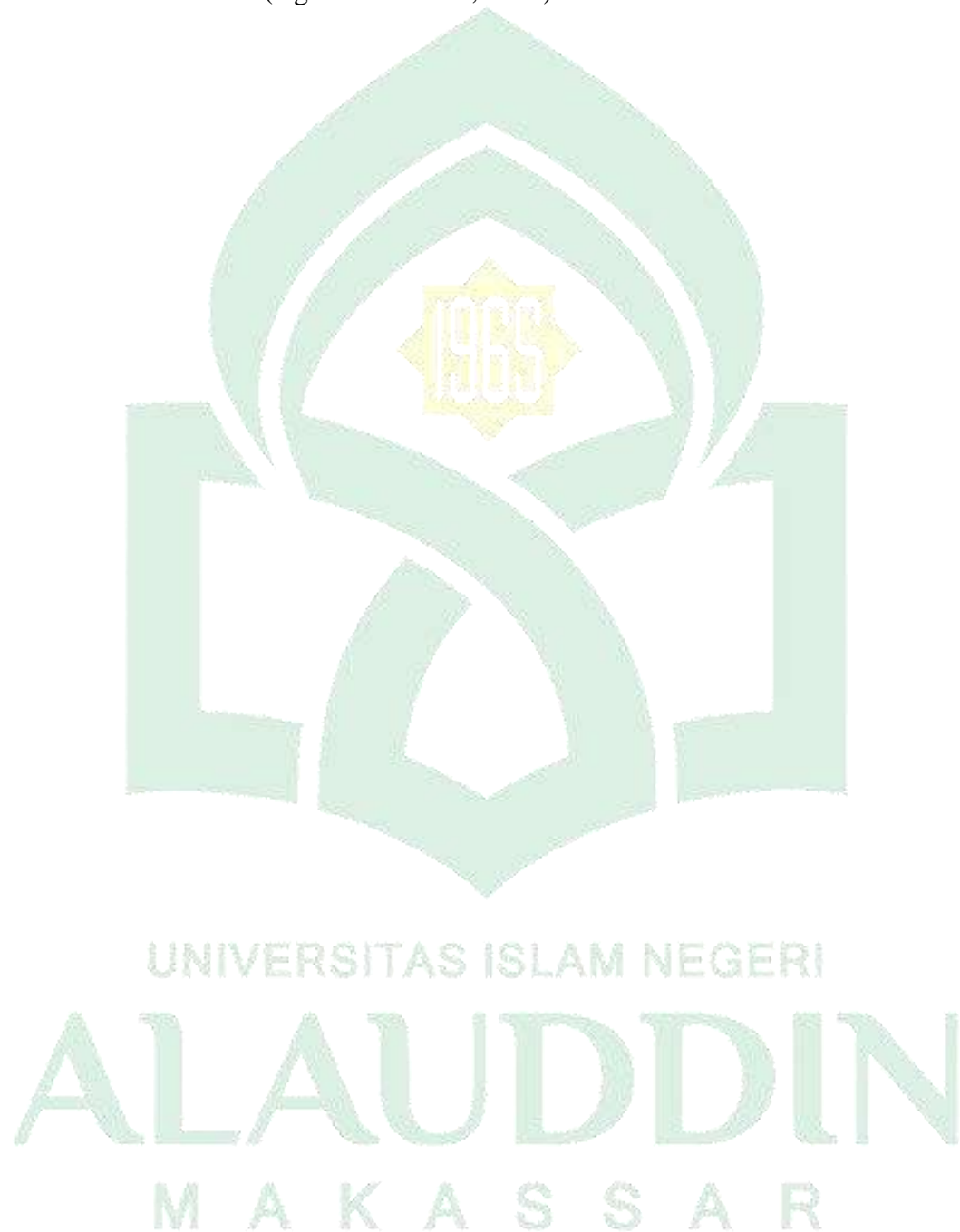



**B. Kerangka Teori**

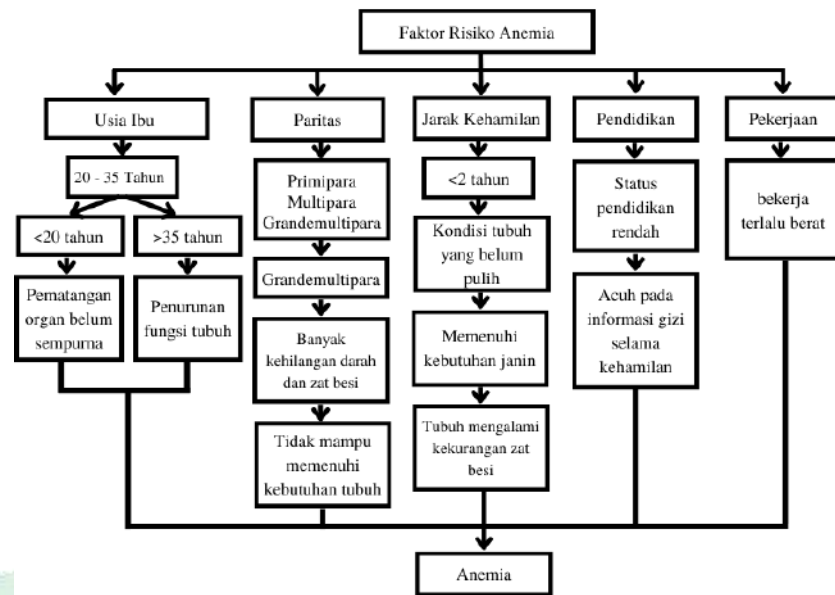

**Bagan 2. 2 Kerangka Teori Penelitian**

**C. Kerangka Konsep**

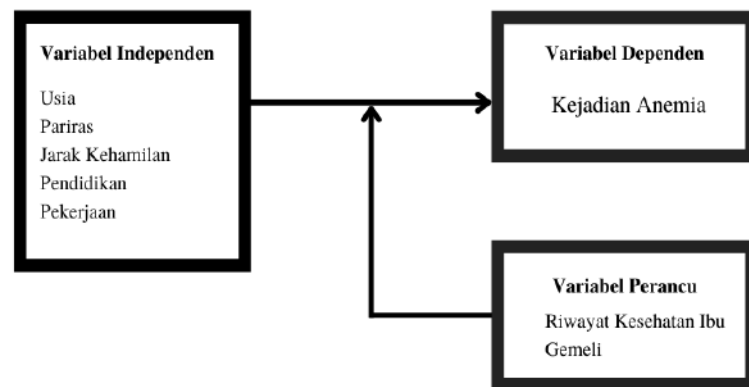

**Bagan 2. 3 Kerangka Konsep Penelitian**

## BAB III

### METODOLOGI PENELITIAN

#### A. Jenis dan Desain Penelitian

Desain penelitian yang digunakan yaitu penelitian analitik kuantitatif yang dilakukan dengan cara menilai hubungan usia, paritas, jarak kehamilan, pendidikan dan pekerjaan dengan kejadian anemia ibu hamil di Puskesmas Pampang.

#### B. Lokasi dan Waktu Penelitian

##### 1. Lokasi Penelitian

Penelitian ini dilakukan di Puskesmas Pampang Kota Makassar.

##### 2. Waktu Penelitian

Penelitian ini dilaksanakan pada bulan Oktober - November 2022.

#### C. Pendekatan Penelitian

Pendekatan penelitian ini menggunakan pendekatan penelitian kuantitatif dengan desain *cross sectional*. Desain *cross sectional* merupakan penelitian yang menghubungkan antara variable bebas atau faktor risiko dengan variable terikat atau akibat yang terjadi pada obyek penelitian dan diukur secara simultan. Penelitian ini memperoleh data dari rekam medik berupa kadar hemoglobin pada ibu yang melakukan kontrol di Puskesmas Pampang Kota Makassar dengan pertimbangan kriteria inklusi dan kriteria eksklusi.

## D. Populasi dan Sampel

### 1. Populasi

Populasi pada penelitian ini adalah seluruh ibu hamil di Puskesmas Pampang Kota Makassar.

### 2. Sampel

Cara pengambilan sampel pada penelitian ini dengan menggunakan teknik *purposive sampling*. Sampel dalam penelitian ini adalah rekam medik ibu hamil dengan anemia di Puskesmas Pampang Kota Makassar dengan memperhatikan kriteria inklusi dan kriteria eksklusi. Besar sampel yang digunakan dalam penelitian ini diambil dengan menggunakan rumus *Slovin*.

$$\begin{aligned}n &= \frac{N}{1+N(d^2)} \\ &= \frac{305}{1+305(0,05^2)} \\ &= \frac{174}{1+305(0,0025)} \\ &= \frac{305}{1,76}\end{aligned}$$

$$= 173,29 \text{ (dibulatkan menjadi 173)}$$

Keterangan :

n = Jumlah Sampel

N = Jumlah Populasi

d = Tingkat Signifikansi (p)

Jadi, sampel yang digunakan dalam penelitian ini sebanyak 173 orang.

## **E. Instrument Penelitian**

### **1. Rekam Medik**

Data yang digunakan adalah data yang didapat tidak langsung dari responden penelitian, yaitu data sekunder dengan melihat data rekam medik yang terdapat di puskesmas. Data sekunder pada penelitian ini adalah berupa nama pasien, alamat, umur ibu, paritas, jarak kehamilan, pendidikan, pekerjaan dan kadar Hb.

### **2. Dokumentasi**

Data diperoleh dari rekam medik pasien di Puskesmas Pampang.

## **F. Teknik Pengambilan Sampel**

Pada penelitian ini digunakan teknik *Non-Probability Sampling* jenis *purposive sampling*. *Purposive sampling* adalah dengan mengambil sampel dari populasi yang memenuhi kriteria inklusi dan eksklusi yang telah ditentukan oleh peneliti.

### **1. Kriteria Inklusi:**

Rekam medik ibu hamil yang mengalami anemia selama kehamilan.

### **2. Kriteria Eksklusi :**

- a. Rekam medik ibu hamil yang tidak lengkap
- b. Rekam medik ibu hamil yang menunjukkan adanya komplikasi kehamilan
- c. Rekam medik yang menunjukkan adanya penyakit bawaan pada ibu hamil

## **G. Langkah Pengolahan Data**

### **2. Penyunting Data (editing)**

Peneliti akan memeriksa setiap rekam medis yang telah didapatkan dengan pasien riwayat anemia.

### **3. Pengkodean (coding)**

Pengkodean data dilakukan dengan memberi tanda atau kode pada pasien dengan riwayat anemia sesuai dengan kadar Hb.

### **4. Entri Data**

Entri data dilakukan dengan memasukkan setiap data ke program komputer untuk membuat distribusi frekuensi sederhana.

### **5. Tabulasi (tabulating)**

Data dituangkan dalam bentuk tabel untuk memudahkan tabulasi data agar dapat menganalisis data sesuai tujuan penelitian.

### **6. Penarikan Kesimpulan dan Verifikasi**

Peneliti akan melakukan penarikan kesimpulan dan verifikasi dengan mencari makna hubungan antar variabel yang telah didapatkan dan menuangkannya dalam bentuk narasi.

## **H. Analisa Data**

Analisis data digunakan untuk menguji hipotesis penelitian. Untuk mengetahui apakah hipotesis yang di dapatkan adalah hipotesis nol atau hipotesis ha. Analisis data dalam penelitian ini menguji pengaruh tiap variabel terhadap anemia ibu hamil.

### **1. Analisis Univariat**

Analisis univariat dilakukan secara deskriptif tiap variabel yang digunakan dengan cara membuat tabel distribusi frekuensi maupun membuat nilai rata-rata, maupun nilai tengah untuk data kontinyu.

### **2. Analisis Bivariat**

Analisis bivariat dilakukan untuk menilai hubungan antara dua variabel, yaitu variabel dependen dengan variabel independen. Teknik Analisa yang digunakan dalam penelitian ini adalah *uji chi square* dengan bantuan software uji statistik.

### **3. Analisis Multivariat**

Analisis multivariat dilakukan untuk mengetahui variable independent yang paling berpengaruh yaitu usia, paritas, jarak kehamilan, pendidikan dan pekerjaan terhadap variable dependen yaitu kejadian anemia pada ibu hamil dengan menggunakan uji statistic regresi logistic.

## I. Metode Pengumpulan Data

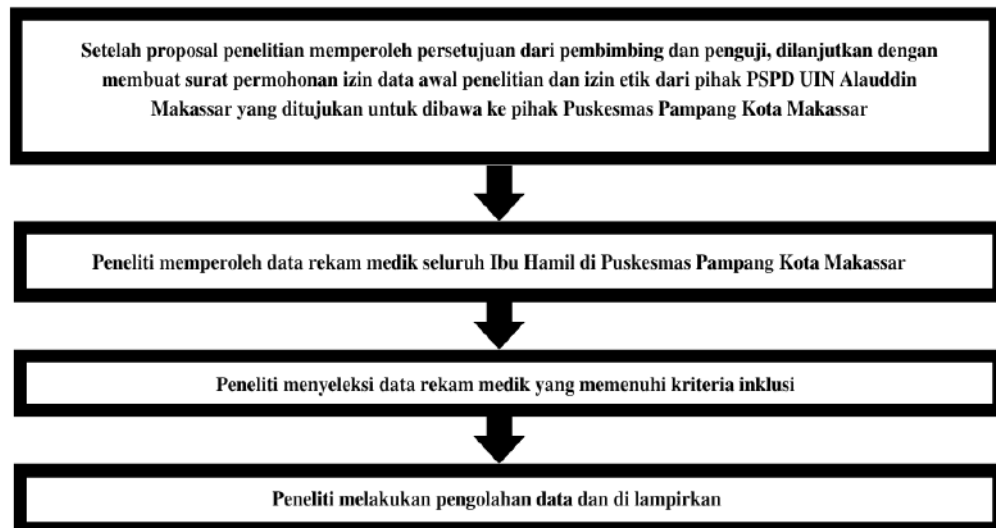

**Bagan 3. 1** Metode Pengumpulan Data

## J. Etika Penelitian

Etika penelitian yang digunakan dalam penelitian ini menurut surat dengan nomor **B-189/KEPK/FKIK/XII/2021** adalah sebagai berikut :

- a) Mengajukan permohonan persetujuan etik penelitian ke komite etik penelitian kesehatan Fakultas Kedokteran dan Ilmu Kesehatan, Universitas Islam Negeri Alauddin Makassar.
- b) Menyertakan surat pengantar yang ditujukan kepada pihak terkait sebagai permohonan izin penelitian.
- c) Menjaga kerahasiaan identitas pasien sehingga tidak merasa dirugikan.
- d) Tidak memaksa dan mengintervensi subjek penelitian dalam proses pengambilan data.

## BAB IV

### HASIL DAN PEMBAHASAN

#### A. Gambaran Umum Lokasi Penelitian

Puskesmas Pampang terletak di Jl Pampang II No.24 A, Kelurahan Pampang Kecamatan Panakkukang Kota Makassar Sulawesi Selatan. Puskesmas Pampang memiliki tiga wilayah kerja, yaitu Kelurahan Pampang terdiri dari 41 RT 8 RW dan 4.483 Kepala Keluarga, Kelurahan Panaikang terdiri dari 62 RT 9 RW dan 2479 Kepala Keluarga serta Kelurahan Karampuang terdiri dari 69 RT 7 RW dan 3.718 Kepala Keluarga. Batas-batas wilayah kerja Puskesmas Pampang yaitu disebelah utara berbatasan dengan Kelurahan Rappokalling, sebelah selatan berbatasan dengan Kelurahan Sinrijala, sebelah barat berbatasan dengan Kelurahan Karuwisi dan sebelah timur berbatasan dengan Kelurahan Panaikang. Puskesmas Pampang mulai beroperasi di tahun 2016. Visi Puskesmas Pampang ialah Terwujudnya Masyarakat yang Sehat dan Mandiri di Wilayah Kerja Pampang melalui Penyelenggaraan Kesehatan yang Optimal. Adapun misi Puskesmas Pampang ialah: a. Memberikan pelayanan kesehatan tingkat pertama secara profesional yang bermutu, merata dan terjangkau b. Menjalinkan kerjasama lintas program dan lintas sektor dalam pelayanan dan pengembangan kesehatan masyarakat c. Meningkatkan pembinaan peran serta masyarakat dalam bidang kesehatan sehingga masyarakat bisa mandiri.

Masyarakat di wilayah Puskesmas Pampang terdiri dari beberapa suku diantaranya Suku Makassar, Bugis, Jawa, dll. Mayoritas masyarakat menganut



agama Islam dan sebagian kecil menganut agama Kristen, Hindu dan Buddha. Mata pencaharian masyarakat beragam seperti buruh harian, wiraswasta, PNS, dll. Selanjutnya, jenjang pendidikan masyarakat di wilayah kerja Puskesmas Pampang bervariasi mulai dari sekolah dasar, menengah hingga perguruan tinggi.

## **B. Hasil Penelitian**

Penelitian ini dilaksanakan di Puskesmas Pampang Kota Makassar, Sulawesi Selatan pada tanggal 28 November 2022 sampai 21 Desember 2022. Jumlah sampel dalam penelitian ini berjumlah 173 sampel. Desain penelitian yang digunakan dalam penelitian ini adalah analitik observasional dengan pendekatan *cross sectional*. Pengumpulan data ini bertujuan untuk melihat dan mengetahui faktor risiko yang menjadi penyebab anemia pada ibu hamil. Pada penelitian ini, data dianalisis dengan menggunakan aplikasi SPSS, yang terlebih dahulu dilakukan uji analisis univariat kemudian dilanjutkan analisis uji bivariat serta uji multivariat dengan menggunakan uji *Chi-Square*.

Berdasarkan hasil penelitian dan pengolahan data yang telah dilakukan, maka disajikan hasil penelitian sebagai berikut.

### **1. Analisis Univariat**

Analisis univariat merupakan analisis yang digunakan untuk mengetahui distribusi frekuensi dan persentase pada masing-masing variabel penelitian, sehingga dapat dilihat pada tabel distribusi responden berdasarkan faktor risiko sebagai berikut:

**a. Distribusi Responden Berdasarkan Usia Ibu**

**Tabel 4. 1** Distribusi Responden berdasarkan Usia Ibu di Puskesmas Pampang

	Frequency	Percent	Valid Percent	Cumulative Percent
Valid <20 dan >35 Tahun	154	64.4	64.4	64.4
20-35 Tahun	85	35.6	35.6	100.0
Total	239	100.0	100.0	

(Sumber: Data Sekunder)

Berdasarkan table 4.1 menunjukkan distribusi frekuensi responden yang mengalami anemia dengan usia <20 dan >35 tahun yaitu berjumlah 154 orang (64,4%), dan responden yang mengalami anemia dengan usia 20-35 tahun yaitu 85 orang (35,6%). Responden dengan usia risiko tinggi lebih banyak terjadi dibandingkan dengan respondeng dengan usia risiko rendah.

**b. Distribusi Responden Berdasarkan Paritas**

**Tabel 4. 2** Distribusi Responden berdasarkan Paritas di Puskesmas Pampang

	Frequency	Percent	Valid Percent	Cumulative Percent
Valid $\leq 3$	104	43.5	43.5	43.5
>3	135	56.5	56.5	100.0
Total	239	100.0	100.0	

(Sumber: Data Sekunder)

Berdasarkan table 4.2 menunjukkan distribusi frekuensi responden yang mengalami anemia dengan paritas  $\leq 3$  yaitu berjumlah 104 orang (43,5%), dan responden yang mengalami anemia dengan paritas  $>3$  yaitu 135 orang (56,5%). Responden dengan paritas risiko tinggi lebih banyak terjadi dibandingkan dengan responden dengan paritas risiko rendah.

### c. Distribusi Responden Berdasarkan Jarak Kehamilan

**Tabel 4. 3** Distribusi Responden berdasarkan Jarak Kehamilan di Puskesmas Pampang

	Frequency	Percent	Valid Percent	Cumulative Percent
Valid <2 dan >5 Tahun	123	51.5	51.5	51.5
2-5 Tahun	116	48.5	48.5	100.0
Total	239	100.0	100.0	

(Sumber: Data Sekunder)

Berdasarkan table 4.3 menunjukkan distribusi frekuensi responden yang mengalami anemia dengan jarak kehamilan <2 dan >5 tahun yaitu berjumlah 123 orang (51.5%), dan responden yang mengalami anemia dengan jarak kehamilan 2-5 tahun yaitu 116 orang (48,5%). Responden dengan jarak kehamilan risiko tinggi lebih banyak terjadi dibandingkan dengan responden dengan jarak kehamilan risiko rendah.

### d. Distribusi Responden Berdasarkan Pendidikan

**Tabel 4. 4** Distribusi Responden berdasarkan Pendidikan di Puskesmas Pampang

		Frequency	Percent	Valid Percent	Cumulative Percent
Valid	Pendidikan Rendah	222	92.9	92.9	92.9
	Pendidikan Tinggi	17	7.1	7.1	100.0
	Total	239	100.0	100.0	

(Sumber: Data Sekunder)

Berdasarkan table 4.4 menunjukkan distribusi frekuensi responden yang mengalami anemia dengan pendidikan rendah yaitu berjumlah 222 orang (92.9%), dan responden yang mengalami anemia dengan pendidikan tinggi yaitu 17 orang (7.1%). Responden dengan pendidikan risiko tinggi lebih banyak terjadi dibandingkan dengan responden dengan pendidikan risiko rendah.

#### e. Distribusi Responden Berdasarkan Pekerjaan

**Tabel 4. 5** Distribusi Responden berdasarkan Pekerjaan di Puskesmas Pampang

		Frequency	Percent	Valid Percent	Cumulative Percent
Valid	Tidak Bekerja	217	90.8	90.8	90.8
	Bekerja	22	9.2	9.2	100.0
	Total	239	100.0	100.0	

(Sumber: Data Sekunder)

Berdasarkan table 4.5 menunjukkan distribusi frekuensi responden yang mengalami anemia dengan tidak bekerja yaitu berjumlah 217 orang (90,8%), dan responden yang mengalami anemia dengan bekerja rendah yaitu 22 orang (9,2%). Responden dengan pekerjaan risiko tinggi lebih banyak terjadi dibandingkan dengan responden dengan pendidikan risiko rendah.

## 2. Analisis Bivariat

Analisis bivariate merupakan analisis yang untuk membuktikan adanya hubungan yang signifikan antara variabel independen dengan variabel dependen digunakan uji *chi-square* untuk mengetahui perbandingan faktor risiko dari setiap variabel independen terhadap sampel kasus.

### a. Risiko Kejadian Anemia Kehamilan Berdasarkan Usia Ibu

**Tabel 4. 6** Risiko Kejadian Anemia Berdasarkan usia ibu di Puskesmas Pampang

Usia Ibu Hamil	Hb		Total	p value	PR	95% CI
	Anemia %	Tidak Anemia %				
<20 dan >35 Tahun	151 (63.2%)	3 (1.3%)	154 (64.4%)	0.000	3.788	2.642- 5.432
20-35 Tahun	22 (9.2%)	63 (26.4%)	85 (35.6%)			
Total	173 (72.4%)	66 (27.6%)	239 (100.0%)			

(Sumber: Data Sekunder)

Tabel 4.6 menunjukkan bahwa ibu hamil yang mengalami anemia dengan usia <20 dan >35 tahun sebanyak 151 (63,2%) responden, tidak anemia dengan usia <20 dan >35 tahun sebanyak 22 (9.2%) responden. Jumlah responden yang mengalami anemia dengan usia 20-35 tahun sebanyak 3 (1,3%) responden, tidak anemia dengan usia 20-35 tahun sebanyak 63 (26,4%) responden. Nilai *p-value* yang didapatkan yaitu  $0,000 < 0,005$  sehingga dapat disimpulkan bahwa  $H_0$  ditolak dan  $H_a$  diterima. Maka, terdapat hubungan antara usia dan kejadian anemia dalam kehamilan di Puskesmas Pampang Kota Makassar.

### b. Risiko Kejadian Anemia Kehamilan Berdasarkan Paritas

**Tabel 4. 7** Risiko Kejadian Anemia berdasarkan paritas ibu di Puskesmas Pampang

Paritas	Hb		Total	p value	PR	95% CI
	Anemia %	Tidak Anemia %				
≤3	96 (40.2%)	8 (3.3%)	104 (43.5%)	0.000	1.618	1.384- 1.893
>3	77 (32.2%)	58 (24.3%)	135 (56.5%)			
Total	173 (72%)	66 (27.6%)	239 (100.0%)			

(Sumber: Data Sekunder)

Tabel 4.7 menunjukkan bahwa ibu hamil yang mengalami anemia dengan paritas  $\leq 3$  sebanyak 96 (40,2%) responden, tidak anemia dengan paritas  $\leq 3$  sebanyak 8 (3,3%) responden. Jumlah responden yang mengalami anemia dengan paritas  $>3$  sebanyak 77 (32,2%) responden, tidak anemia dengan paritas  $>3$  sebanyak 58 (24,3%) responden. Nilai *p-value* yang didapatkan yaitu 0,000  $< 0,005$  sehingga dapat disimpulkan bahwa  $H_0$  ditolak dan  $H_a$  diterima. Maka, terdapat hubungan antara paritas dan kejadian anemia dalam kehamilan di Puskesmas Pampang Kota Makassar.

## c. Risiko Kejadian Anemia Kehamilan Berdasarkan Jarak Kehamilan

**Tabel 4. 8** Risiko Kejadian Anemia berdasarkan jarak kehamilan ibu di Puskesmas Pampang

Jarak Kehamilan	Hb		Total	p value	PR	95% CI
	Anemia %	Tidak Anemia %				
<2 dan >5 Tahun	108 (45.2%)	15 (6.3%)	123 (51.5%)	0.000	1.567	1.317- 1.865
2-5 Tahun	65 (27.2%)	51 (21.3%)	116 (48.5%)			
Total	173 (72.4%)	66 (27.6%)	239 (100.0%)			

(Sumber: Data Sekunder)

Tabel 4.8 menunjukkan bahwa ibu hamil yang mengalami anemia dengan jarak kehamilan <2 dan >5 tahun sebanyak 108 (45,2%) responden, tidak anemia dengan jarak kehamilan <2 dan >5 tahun sebanyak 15 (6,3%) responden. Jumlah responden yang mengalami anemia dengan jarak kehamilan 2-5 tahun sebanyak 65 (27,2%) responden, tidak anemia dengan jarak kehamilan 2-5 tahun sebanyak 51 (21,3%) responden. Nilai *p-value* yang didapatkan yaitu  $0,000 < 0,005$  sehingga dapat disimpulkan bahwa  $H_0$  ditolak dan  $H_a$  diterima. Maka, terdapat hubungan antara usia dan kejadian anemia dalam kehamilan di Puskesmas Pampang Kota Makassar.

d. Risiko Kejadian Anemia Kehamilan Berdasarkan Pendidikan

**Tabel 4. 9** Risiko Kejadian Anemia berdasarkan pendidikan ibu di Puskesmas Pampang

Pendidikan	Hb		Total	p value	PR	95% CI
	Anemia %	Tidak Anemia %				
Pendidikan Rendah	163 (68.2%)	59 (24.7%)	222 (92.9%)	0.258	1.248	0.832- 1.872
Pendidikan Tinggi	10 (4.2%)	7 (2.9%)	17 (7.1%)			
Total	173 (72.4%)	66 (27.6%)	239 (100.0%)			

(Sumber: Data Sekunder)

Tabel 4.9 menunjukkan bahwa ibu hamil yang mengalami anemia dengan pendidikan rendah sebanyak 163 (68,2%) responden, tidak anemia dengan pendidikan rendah sebanyak 59 (24,7%) responden. Jumlah responden yang mengalami anemia dengan pendidikan tinggi sebanyak 10 (4,2%) responden, tidak anemia dengan pendidikan tinggi sebanyak 7 (2,9%) responden. Nilai *p-value* yang didapatkan yaitu  $0,258 < 0,005$  sehingga dapat disimpulkan bahwa  $H_0$  diterima dan  $H_a$  ditolak. Maka, tidak terdapat hubungan antara pendidikan dan anemia dalam kehamilan di Puskesmas Pampang Kota Makassar.



## e. Risiko Kejadian Anemia Kehamilan Berdasarkan Pekerjaan

**Tabel 4. 10** Risiko Kejadian Anemia berdasarkan pekerjaan ibu di Puskesmas Pampang

Pekerjaan	Hb		Total	p value	PR	95% CI
	Anemia %	Tidak Anemia %				
Tidak Bekerja	166 (69.5%)	51(21.3%)	217 (90.8%)	0.000	2.404	1.298-4.452
Bekerja	7 (2.9%)	15(6.3%)	22 (9.2%)			
Total	173 (72.4%)	66 (27.6%)	239 (100.0%)			

(Sumber: Data Sekunder)

Tabel 4.10 menunjukkan bahwa ibu hamil yang mengalami anemia dengan tidak bekerja sebanyak 166 (69,5%) responden, tidak anemia dengan tidak bekerja sebanyak 51 (21,3%) responden. Jumlah responden yang mengalami anemia dengan bekerja sebanyak 7 (2,9%) responden, tidak anemia dengan bekerja sebanyak 15 (6,3%) responden. Nilai *p-value* yang didapatkan yaitu  $0,000 < 0,005$  sehingga dapat disimpulkan bahwa  $H_0$  ditolak dan  $H_a$  diterima. Maka, terdapat hubungan antara pekerjaan dan anemia dalam kehamilan di Puskesmas Pampang Kota Makassar.

**3. Analisis Multivariat**

Analisis multivariate merupakan analisis yang digunakan untuk mengetahui variabel independen yang memiliki kaitan lebih erat dengan variabel dependen dan menggunakan teknik analisis regresi logistik.

- a. Penentuan Variabel Independen yang diikutkan dalam Uji Regresi Logistik  
 Pada analisis multivariat variabel yang diduga menjadi faktor risiko kejadian anemia pada ibu hamil akan dijadikan calon dalam analisis multivariate. Variabel yang akan diikutkan adalah variabel dengan nilai  $p < 0,25$ .

Ketentuan dari nilai  $p < 0,25$  yaitu memberi peluang variabel independen yang mungkin secara bersamaan memberikan pengaruh yang bermakna terhadap variabel dependen. Berikut adalah tabel hasil analisis bivariat dari masing-masing variabel independen yang diikutkan dalam analisis multivariate.

**Tabel 4. 11** Analisis variabel independen menggunakan analisis

Variabel	<i>p value</i>	PR (CI 95%)
Usia Ibu Hamil	0.000	238.943 (40.882-1396.541)
Pekerjaan	0.068	6.020 (0.876-41.383)
Pendidikan	0.316	3.737 (0.284-49.154)
Paritas	0.054	3.358 (0.982-11.486)
Jarak Kehamilan	0.138	0.353 (0.089-1.396)
Usia Ibu Hamil	0.000	189.628 (37.689-954.098)
Pekerjaan	0.013	9.693 (1.606-58.511)
Paritas	0.048	3.487 (1.014-11.990)
Jarak Kehamilan	0.144	0.357 (0.089-1.424)
Usia Ibu Hamil	0.000	107.920 (28.659-406.387)
Pekerjaan	0.016	8.770 (1.508-51.005)
Paritas	0.075	2.936 (0.897-9.611)

(Sumber: Data Sekunder)

Tabel 4.11 menunjukkan hasil analisis multivariate dengan menggunakan regresi logistic menunjukkan bahwa yang variable yang paling berpengaruh terhadap kejadian anemia pada ibu hamil di Puskesmas Pampang Kota Makassar adalah usia ibu dengan nilai  $p < 0,25$ . Maka ibu hamil dengan usia  $<20$  tahun

dan >35 tahun menjadi faktor risiko anemia selama kehamilan yang paling berpengaruh.

### C. Pembahasan

Telah dilakukan penelitian mengenai faktor risiko kejadian anemia pada ibu hamil di Puskesmas Pampang Kota Makassar Tahun 2021. Selama penelitian diperoleh sebanyak 173 sampel yang mengalami anemia selama kehamilan. Berdasarkan penelitian yang dilakukan diperoleh bahwa terdapat faktor-faktor yang memberi pengaruh terhadap anemia selama kehamilan yaitu usia ibu, paritas, jarak kehamilan, pendidikan dan pekerjaan.

#### a. Risiko Kejadian Anemia Dalam Kehamilan Berdasarkan Usia Ibu

Usia ibu yang digunakan pada penelitian ini adalah usia pada saat ibu menjalani kehamilan terakhir. Hasil penelitian mengenai hubungan usia ibu dan kejadian anemia selama kehamilan didapatkan nilai p sebesar 0,000 yang < 0,005 dengan tingkat signifikansi (95% CI) yang berarti menunjukkan adanya hubungan secara signifikan antara usia ibu dengan kejadian anemia dalam kehamilan.

Hasil penelitian ini sejalan dengan penelitian yang dilakukan oleh Sjahriani dan Faridah (2019) dengan judul Faktor-Faktor Yang Berhubungan Dengan Kejadian Anemia Pada Ibu Hamil, penelitian tersebut menunjukkan bahwa usia ibu memiliki hubungan dengan kejadian anemia kehamilan dengan ( $p = 0,000$ ). Penelitian ini tidak sejalan dengan penelitian yang dilakukan oleh Lia, Helni dan Sendy (2022) dengan judul Hubungan Usia, Paritas Dan Jarak Kehamilan Dengan Kejadian Anemia Pada Ibu Hamil Multipara di Praktek Mandiri Bidan Kelurahan Sukajadi Kabupaten Banyuasin 2020, penelitian tersebut

menunjukkan bahwa usia ibu tidak memiliki hubungan dengan kejadian anemia kehamilan dengan ( $p = 0,052$ ).

Dalam penelitian ini usia ibu merupakan faktor risiko kejadian anemia dalam kehamilan, sehingga penelitian ini sesuai dengan teori. Usia seorang wanita pada saat menjalani kehamilan diharapkan tidak terlalu muda dan tidak terlalu tua, usia  $< 20$  tahun dan  $> 35$  tahun memiliki risiko tinggi komplikasi bagi kesehatan ibu maupun janin. Kesiapan seorang wanita dalam menjalani kehamilan dapat meliputi beberapa aspek seperti kesiapan fisik, emosi, psikologi, sosial dan ekonomi (Mahardika & Ningrum, 2019). Pada usia wanita yang  $< 20$  tahun secara fisik keadaan Rahim dan panggul belum mengalami perkembangan secara optimal, hal tersebut berakibat pada peningkatan risiko kesakitan serta gangguan pada pertumbuhan dan perkembangan fisik ibu yang mengalami hambatan. Selain itu, usia muda pada wanita cenderung belum memiliki kapasitas pengetahuan yang optimal berkaitan tentang kesehatannya sehingga tindakan yang diambil relative tidak tepat dan aman. Anemia pada kehamilan remaja dapat terjadi akibat multifaktorial, seperti penyakit infeksi, genetik, atau belum tercukupinya status nutrisi yang optimal. Masa remaja telah dibuktikan sebagai fase yang rentan defisiensi nutrisi. Sehingga peningkatan risiko anemia pada remaja disebabkan masih diperlukannya besi pada fase tumbuh kembang yang belum selesai (Raio et al., 2015). Pada usia wanita yang  $> 35$  tahun memiliki risiko tinggi pada peningkatan tekanan darah karena menurunnya fungsi organ tubuh (Meisuri et al., 2018). Kelompok usia 20 – 35 tahun memiliki fungsi alat reproduksi yang aman untuk menjalani kehamilan

sehingga pada kelompok usia tersebut menjadi kelompok usia reproduktif, meskipun diluar kelompok usia tersebut juga tetap dapat mengalami anemia dalam kehamilan. Hal tersebut dapat terjadi apabila ibu hamil memiliki tingkat kesadaran yang kurang akan pentingnya menjaga kesehatan selama proses kehamilan (Gusnidarsih, 2020).

Peneliti berpendapat bahwa usia ibu memberi pengaruh terhadap kejadian anemia selama kehamilan. Pada usia yang <20 tahun masih berlangsung pertumbuhan fisik ibu dengan angka kebutuhan zat gizi yang lebih banyak dibandingkan dengan usia diatasnya, sehingga apabila tidak dipenuhi dengan baik maka tubuh akan melakukan usaha kompensasi zat gizi bagi ibu dan juga bayi yang sedang dikandung. Sedangkan pada usia >35 tahun berdampak pada kesehatan ibu yang mulai menurun sehingga berisiko terhadap gangguan selama kehamilan (Komariah & Nugroho, 2020).

b. Risiko Kejadian Anemia Dalam Kehamilan Berdasarkan Paritas

Riwayat paritas pada penelitian ini merupakan jumlah persalinan yang telah dialami oleh ibu. Hasil penelitian mengenai hubungan paritas ibu dan kejadian anemia selama kehamilan didapatkan nilai p sebesar 0,000 yang < 0,005 dengan tingkat signifikansi (95% CI) yang berarti menunjukkan adanya hubungan secara signifikan antara paritas ibu dengan kejadian anemia dalam kehamilan.

Hasil dari penelitian ini sejalan dengan penelitian yang dilakukan Riri, Siswani dan Yoanita (2020) yang berjudul Hubungan Antara Usia dan Paritas Dengan Kejadian Anemia Pada Ibu Hamil, penelitian tersebut menunjukkan bahwa paritas memiliki hubungan dengan kejadian anemia dengan ( $p= 0,003$ ). Penelitian ini tidak sejalan dengan penelitian yang dilakukan Tessa dan Vera

(2019) dengan judul Faktor-Faktor Yang Berhubungan Dengan Kejadian Anemia Pada Ibu Hamil, penelitian tersebut menunjukkan hasil bahwa paritas tidak memiliki hubungan dengan kejadian anemia dengan ( $p= 0,472$ ).

Dalam penelitian ini paritas merupakan faktor risiko terjadinya anemia dalam kehamilan sehingga hasil penelitian ini sesuai dengan teori. Jumlah anak atau frekuensi melahirkan dari seorang ibu memberi pengaruh terhadap kadar Hb selama masa kehamilan. Kehamilan yang berulang dapat menjadi penyebab terjadinya kerusakan pembuluh darah yang akan berdampak pada sirkulasi janin dalam kandungan, semakin tinggi frekuensi seorang wanita melahirkan akan memberikan dampak risiko kehilangan darah yang semakin besar hingga menurunkan kadar Hb. Ibu hamil dengan paritas tinggi atau sering melahirkan akan mengalami peningkatan volume plasma yang akhirnya berdampak pada terjadinya hemodelusi yang lebih besar. Ibu yang melahirkan lebih dari tiga kali memiliki risiko komplikasi perdarahan yang dapat dipengaruhi oleh keadaan anemia selama kehamilan dan risiko perdarahan berulang pada kehamilan berikutnya disebabkan kadar haemoglobin yang menurun (Sukmawati et al., 2021).

Peneliti berpendapat bahwa paritas ibu memberi pengaruh terhadap kejadian anemia selama kehamilan. Pada paritas multipara dan grandemultipara ibu memiliki risiko kejadian anemia yang lebih besar akibat semakin sering melahirkan maka semakin besar risiko kehilangan darah dan memberi pengaruh pada penurunan kadar hemoglobin (Astriana, 2017).

c. Risiko Kejadian Anemia Dalam Kehamilan Berdasarkan Jarak Kehamilan

Jarak kehamilan pada penelitian ini merupakan jarak kehamilan yang dialami ini pada saat ini dengan kehamilan sebelumnya. Hasil penelitian mengenai hubungan jarak kehamilan ibu dan kejadian anemia selama kehamilan didapatkan nilai p sebesar 0,000 yang  $< 0,005$  dengan tingkat signifikansi (95% CI) yang berarti menunjukkan adanya hubungan secara signifikan antara jarak kehamilan ibu dengan kejadian anemia dalam kehamilan.

Hasil dari penelitian ini sejalan dengan penelitian yang dilakukan oleh Sukmawati, dkk (2021) yang berjudul Anemia Kehamilan Dan Fajtor Yang Mempengaruhi: Studi Korelasi, penelitian tersebut menunjukkan bahwa jarak kehamilan memiliki hubungan dengan kejadian anemia dengan ( $p= 0,012$ ). Penelitian ini tidak sejalan dengan penelitian yang dilakukan oleh Tia, Russiska dan Fitry (2020) yang berjudul Faktor – faktor Yang Berhubungan Dengan Anemia Pada Ibu Hamil Trimester I di Wilayah Kerja Puskesmas Cidahu Kabupaten Kuningan, penelitian tersebut menunjukkan hasil bahwa jarak kehamilan tidak memiliki hubungan dengan kejadian anemia dengan ( $p= 0,984$ ).

Dalam penelitian ini jarak kehamilan merupakan faktor risiko terjadinya anemia dalam kehamilan sehingga hasil penelitian ini sesuai dengan teori pada jarak kehamilan pendek ibu yang terlalu sering hamil akan berpengaruh pada pengoptimalan pemberian gizi pada janin yang dikandung kelak. Peran ibu sangat diperlukan pada masa bayi sebelum berumur satu tahun untuk merawat kondisi bayi tersebut. Ibu dengan riwayat kehamilan sering menghadapi kondisi psikis yang yang rentan dan khawatir terutama menjelang persalinan, dimana kondisi kritis mungkin untuk terjadi (Kurniawan & Melaniani, 2019). Jarak

kehamilan yang pendek dapat menyebabkan kejadian anemia selama kehamilan akibat kebutuhan zat besi tambahan untuk meningkatkan jumlah sel darah merah dan membentuk sel darah merah untuk janin dan plasenta. Jika cadangan Fe minimal maka terjadi penipisan simpanan Fe setiap kehamilan sehingga menimbulkan anemia pada kehamilan selanjutnya. Jarak kehamilan yang terlalu dekat menjadi faktor risiko terjadinya anemia, akibat kondisi ibu yang belum pulih dan pemenuhan kebutuhan zat-zat gizi belum optimal, sudah harus memenuhi kebutuhan nutrisi janin yang dikandungnya (Abrori et al., 2015).

Selain jarak persalinan yang pendek, wanita dengan jarak persalinan yang panjang >5 tahun juga memiliki risiko mengalami gangguan selama masa hamil maupun gangguan pada masa persalinan. Jarak persalinan yang jauh menyebabkan mordinbitas atau efek samping yang berbahaya seperti preeklampsia dan demam intrapartum. Ibu yang pernah hamil lalu kemudian hamil kembali dengan jarak kehamilan dengan rentan yang jauh membuat kondisi fisiologis system reproduksi menjadi kembali seperti wanita yang bertam kali melahirkan atau primigravida. Dengan jarak kehamilan yang tepat, ibu dapat memulihkan kondisi fisik dan mentalnya serta memberikan ASI serta kasih sayang yang cukup bagi buah hatinya (Dewie et al., 2020).

Peneliti berpendapat bahwa paritas ibu memberi pengaruh terhadap kejadian anemia selama kehamilan. Ibu hamil dengan jarak kehamilan sebelumnya <2 tahun memiliki kondisi yang belum pulih serta kemampuan untuk melakukan pemenuhan zat gizi bagi ibu dan bayinya belum optimal (Abrori et al., 2015).



d. Risiko Kejadian Anemia Dalam Kehamilan Berdasarkan Pendidikan

Pada penelitian ini pendidikan merupakan tingkatan pendidikan terakhir yang ditempuh oleh ibu hamil. Hasil penelitian mengenai hubungan pendidikan ibu dan kejadian anemia selama kehamilan didapatkan nilai  $p$  sebesar 0.258 yang  $> 0,005$  dengan tingkat signifikansi (95% CI) yang berarti menunjukkan tidak adanya hubungan secara signifikan antara jarak kehamilan ibu dengan kejadian anemia dalam kehamilan.

Hasil dari penelitian ini sejalan dengan penelitian yang dilakukan oleh Ngurah, Shirley dan Nelly (2016) dengan judul penelitian Analisis Faktor-Faktor Yang Berhubungan Dengan Kadar Hemoglobin Pada Ibu Hamil, penelitian tersebut menunjukkan hasil bahwa pendidikan tidak memiliki hubungan dengan kejadian anemia dengan ( $p= 0,688$ ). Penelitian ini tidak sejalan dengan penelitian yang dilakukan oleh Ermawati (2019) dengan judul Hubungan Tingkat Pendidikan Dengan Kejadian Anemia Pada Ibu Hamil, penelitian tersebut menunjukkan bahwa pendidikan memiliki hubungan dengan kejadian anemia dengan ( $p= 0,001$ ).

Pendidikan juga memiliki pengaruh yang penting dalam membentuk perilaku seseorang ke arah positif dan erat kaitannya dengan pengetahuan seseorang tentang sesuatu yang dibutuhkannya dalam hidup, terutama bagi ibu yang sedang hamil, pendidikan begitu penting dampaknya dalam meningkatkan pengetahuan tentang perilaku hidup bersih dan sehat yang benar sehingga anggota keluarganya terjaga dari penyakit. Semakin tinggi pendidikan, maka akan semakin tinggi daya serapnya terhadap informasi sehingga informasi-informasi yang didupakannya dapat dipahami dengan baik (Edison, 2019).

Faktor pendidikan dapat mempengaruhi status anemia seseorang sehubungan dengan pemilihan makanan yang dikonsumsi. Tingkat pendidikan yang lebih tinggi akan mempengaruhi pengetahuan dan informasi tentang gizi yang lebih baik dibandingkan seseorang yang berpendidikan lebih rendah. Tingkat pendidikan berpengaruh terhadap perilaku hidup sehat. Pendidikan yang lebih tinggi memudahkan seseorang dalam menyerap informasi dan mengimplementasikan dalam perilaku dan gaya hidup sehari-hari, khususnya dalam hal kesehatan dan gizi. Tingkat pendidikan, khususnya tingkat pendidikan wanita mempengaruhi derajat kesehatan. Tingkat pendidikan seseorang mempengaruhi pengetahuan dan pemahamannya terhadap sesuatu dan mengarahkannya ke perilaku positif, demikian juga tentang perilaku kesehatan, sehingga dapat dikatakan bahwa semakin tinggi pendidikan seseorang, maka semakin baik pula tingkat pengetahuannya mengenai anemia. Sebaliknya semakin rendah tingkat pendidikan, maka pola pikirnya menjadi rendah sehingga daya serapnya terhadap informasi juga menjadi berkurang (Amini et al., 2018).

Peneliti berpendapat bahwa pendidikan ibu menunjukkan hasil yang tidak signifikan terhadap kejadian anemia pada ibu hamil akan tetapi pendidikan ibu masih tetap dapat memberikan pengaruh terhadap kejadian anemia pada ibu hamil (Ngurah Rai et al., 2016).

e. Risiko Kejadian Anemia Dalam Kehamilan Berdasarkan Pekerjaan

Pada penelitian ini pekerjaan merupakan aktivitas sehari-hari yang dilakukan oleh ibu hamil. Hasil penelitian mengenai hubungan pekerjaan ibu dan kejadian anemia selama kehamilan didapatkan nilai p sebesar 0,000 yang <

0,005 dengan tingkat signifikansi (95% CI) yang berarti menunjukkan adanya hubungan secara signifikan antara pekerjaan ibu dengan kejadian anemia dalam kehamilan.

Hasil dari penelitian ini sejalan dengan penelitian yang dilakukan oleh Febrilina (2022) dengan Judul Hubungan Antara Status Gizi dan Pekerjaan Dengan Kejadian Anemia Pada Ibu Hamil Di Wilayah Kerja Puskesmas Seputih Banyak, penelitian tersebut menunjukkan bahwa pekerjaan memiliki hubungan dengan kejadian anemia dengan ( $p= 0,048$ ). Penelitian ini tidak sejalan dengan penelitian yang dilakukan oleh Yuni, Riska dan Proscilla (2021) dengan judul Hubungan Usia, Paritas dan Pekerjaan Terhadap Kejadian Anemia Pada Ibu Hamil, penelitian tersebut menunjukkan hasil bahwa pekerjaan tidak memiliki hubungan dengan kejadian anemia dengan ( $p= 0,089$ ).

Anemia merupakan gambaran nilai Hb dalam darah dalam jumlah yang rendah. Hemoglobin memiliki peran yang sangat penting karena menentukan kemampuan darah untuk mengangkut oksigen. Gerak otot dalam beraktivitas dan bekerja membutuhkan energi sehingga diperlukan oksigen yang cukup dalam pemenuhan kebutuhan tubuh. Apabila terjadi kekurangan zat besi, maka akan menurunkan kesehatan dan menyebabkan terhambatnya kerja fisik dan berpengaruh terhadap stamina kerja seseorang. Ibu hamil biasanya akan lebih sering tidur dan mengkonsumsi makanan yang lebih banyak. Kebiasaan semacam ini dapat memicu datangnya berbagai penyakit seperti diabetes gestotional. Karena itu, ibu hamil juga diharapkan tetap menyisihkan waktu untuk berolahraga ringan agar tubuh dan janinnya tetap dalam kondisi yang baik.

Aktivitas ringan dapat membuat kondisi fisik ibu hamil tetap bugar selama kehamilan serta memberikan energi dan membuat ibu hamil semakin kuat ketika melahirkan. Ibu hamil yang bekerja berarti mempunyai penghasilan untuk membantu suami dalam mencukupi kebutuhan sehari-hari. Ibu hamil yang mempunyai penghasilan berhubungan dengan kemampuan ibu hamil untuk memperoleh pengetahuan tentang anemia karena memperoleh informasi dari lingkungan kerjanya serta mampu untuk menunjang keuangan keluarga. Ibu hamil yang berstatus sebagai ibu rumah tangga kemungkinan memiliki beban kerja lebih banyak. Selama melakukan aktivitas, seorang ibu hamil harus memperhatikan juga kondisi kesehatannya karena jika ibu hamil melakukan aktivitas yang terlalu berat selama kehamilan maka dapat beresiko terjadinya gangguan bagi ibu dan janinnya (Isnaini et al., 2021).

Peneliti berpendapat bahwa pekerjaan ibu memberi pengaruh terhadap kejadian anemia selama kehamilan. Ibu hamil yang tidak bekerja atau berstatus sebagai ibu rumah tangga memiliki beban pekerjaan yang tidak kalah beratnya dengan wanita yang berkarir diluar rumah. Pekerjaan rumah seperti mencuci, memasak, mengurus anak serta beban menjadi aktivitas yang juga menguras tenaga ibu hamil. Selain itu ibu rumah tangga yang tidak bekerja maka penghasilan keluarga hanya bersumber dari suami sehingga dapat menjadi faktor yang berpengaruh pada pemenuhan kebutuhan gizi ibu hamil dan bayinya (Isnaini et al., 2021).

Ibu hamil yang sedang hamil membutuhkan pasokan oksigen yang lebih tinggi sehingga memicu produksi eritropetin yang juga meningkat. Akibatnya,

volume plasma bertambah dan sel darah merah juga mengalami peningkatan. Akan tetapi, terjadinya peningkatan volume plasma lebih besar dibandingkan dengan sel darah merah. Sehingga terjadi konsentrasi hemoglobin yang menurun akibat hemodilusi. Ekspansi volume plasma yang mendasari terjadinya anemia fisiologi pada kehamilan. Salah satu teori yang menjelaskan anemia fisiologi tersebut menyatakan bahwa viskositas darah maternal sengaja untuk diturunkan agar terjadi peningkatan perfusi plasental dan membantu penghantaran oksigen serta nutrisi ke janin (Prawihardjo, 2020).

Anemia pada ibu hamil dapat terjadi akibat pengaruh dari segi gizi yang diawali dengan menipisnya simpanan zat besi (ferritin) dan bertambahnya penyerapan zat besi yang digambarkan dengan kapasitas pengikatan besi yang terus bertambah, sehingga berakibat pada tidak terpenuhinya cadangan zat besi, kejenuhan transferrin, berkurangnya jumlah protoporphirin yang diubah menjadi heme seiring dengan menurunnya kadar ferritin serum. Sehingga terjadi anemia dengan ditandai rendahnya kadar Hb (Amiruddin, 2022).

Berdasarkan hasil penelitian ini, diharapkan pencegahan dan pengendalian anemia pada ibu hamil dapat lebih difokuskan dan tidak lagi dipandang sepele. Pencegahan anemia dapat dilakukan dengan cara meningkatkan konsumsi zat besi dari sumber alami, terutama makanan sumber hewani (hem iron) yang mudah diserap seperti hati, daging, ikan. Selain itu, perlu makanan yang banyak mengandung Vitamin C dan Vitamin A (buah dan sayuran) juga perlu ditingkatkan, untuk membantu absorpsi zat besi dan membantu proses pembentukan hemoglobin. Fortifikasi bahan pangan yaitu penambahan zat besi,

asam folat, vitamin A dan asam amino esensial pada bahan makanan yang dimakan secara luas oleh kelompok sasaran (Amiruddin, 2022).

Pencegahan anemia defisiensi besi yang paling banyak dialami oleh ibu hamil juga dapat dilakukan dengan suplemen besi dan asam folat. WHO menganjurkan untuk ibu hamil diberikan 60 mg besi selama 6 bulan guna pemenuhan kebutuhan fisiologik selama masa kehamilan. Bagi ibu hamil yang memiliki faktor risiko tinggi terjadinya anemia paka dianjurkan untuk mengkonsumsi rutin suplemen besi hingga tiga bula pasca persalinan (Prawihardjo, 2020). Hal ini didasarkan pada firman Allah swt. dalam QS al-Baqarah/2: 168.

يَا أَيُّهَا النَّاسُ كُلُوا مِمَّا فِي الْأَرْضِ حَلَالًا طَيِّبًا ۖ وَلَا تَتَّبِعُوا خُطُوَاتِ الشَّيْطَانِ ۚ إِنَّهُ لَكُمْ عَدُوٌّ مُّبِينٌ  
(١٦٨)

Terjemahnya:

Wahai manusia, makanlah sebagian (makanan) di bumi yang halal lagi baik dan janganlah mengikuti langkah-langkah setan. Sesungguhnya ia bagimu merupakan musuh yang nyata (Kemenag RI, 2022).

Berdasarkan ayat diatas jelaskan mengenai perintah Allah swt.. Bagi seluruh manusia untuk mengatur apa yang dikonsumsinya untuk kebaikan manusia itu sendiri seperti yang dijelaskan dalam Tafsir al-Misbah Jilid I: “Ajakan ayat diatas ditujukan bukan hanya kepada orang-orang beriman, tetapi seluruh manusia. Hal ini menunjukkan bahwa bumi disiapkan Allah untuk seluruh manusia, mukmin atau kafir. Setiap upaya dari siapapun untuk memonopoli hasil-hasilnya, baik ia kelompok kecil maupun besar, keluarga, suku, bangsa

atau kawasan, dengan merugikan yang lain, baik itu bertentangan dengan ketentuan Allah. Karena itu, semua manusia diajak untuk makan yang halal yang ada di bumi” (Shihab, 2006).

“Tidak semua yang ada di dunia otomatis halal dimakan atau digunakan. Allah menciptakan ular berbisa, bukan untuk dimakan tetapi antara lain untuk digunakan bisanya sebagai obat. Ada burung-burung yang diciptakan-Nya untuk memkan serangga yang merusak tanaman. Dengan demikian, tidak semua yang ada di bumi menjadi makanan yang halal, karena bukan semua yang diciptakan-Nya untuk dimakan manusia, walau semua untuk kepentingan manusia. Karena itu, Allah memerintahkan untuk makan makanan yang halal. Makan halal adalah makanan yang tidak haram, yakni memakannya tidak dilarang oleh agama. Makanan haram ada dua macam yaitu yang haram karena zatnya seperti babi, bangkai dan darah. Ada yang haram karena sesuatu bukan dari zatnya, seperti makanan yang tidak diizinkan oleh pemiliknya untuk dimakan atau digunakan. Makanan yang halal adalah yang bukan kedua macam ini” (Shihab, 2006).

Sekali lagi perlu digarisbawahi, bahwa perintah ini ditujukan kepada seluruh manusia, percaya kepada Allah atau tidak. Seakan-akan Allah berfirman: Wahai orang-orang kafir, makanlah yang halal, bertindaklah sesuai dengan hukum, karena itu bermanfaat untuk kalian dalam kehidupan dunia kalian. Namun demikian, tidak semua makanan yang halal otomatis baik. Karena yang dinamai halal terdiri dari empat macam: *wajib, sunnah, mubah dan makruh*. Aktivitas pun demikian, ada aktivitas yang halal, namun makruh atau sangat tidak disukai

Allah, seperti misalnya pemutusan hubungan. Selanjutnya tidak semua yang halal sesuai kondisi masing-masing. Ada halal yang baik buat si A yang memiliki kondisi kesehatan tertentu, dan ada juga yang kurang baik untuknya, walau baik buat yang lain. Ada makanan yang halal, tetapi tidak bergizim dan ketika itu ia menjadi kurang baik. Perintah dari ayat diatas adalah yang halal lagi baik. Makanan atau aktivitas yang berkaitan dengan jasmani, seringkali digunakan untuk setan memperdaya manusia, karena itu lanjutan ayat ini mengingatkan untuk janganlah mengikuti langkah-langkah setan. Karena ia menjerumuskan manusia langkah demi langkah, tahap demi tahap (Shihab, 2006).

Tafsir Ibnu Katsir Jilid I: Dia pun menjelaskan bahwa Dia Mahapemberi rezeki bagi seluruh makhluk-Nya. Dalam hal pemberian nikmat, Dia menyebutkan bahwa Dia telah membolehkan manusia untuk memakan segala yang ada di muka bumi, yaitu makanan yang halal, baik, dan bermanfaat bagi dirinya serta tidak membahayakan bagi tubuh dan akal pikirannya (Muhammad, 2003).

Tafsir Thabari Jilid II: Abu Jalfar mengatakan: maknanya: wahai sekalian manusia, makanlah apa yang Aku halalkan atas kalian lewat lisan Rasul-ku saw., dimana aku menghalalkan bagi kalian apa yang kalian haramkan yaitu bahirah,saibah, wasilah dan haam, dan mengharamkan atas kalian bangkai, darah, daging babi dan binatang yang disembelih bukan atas nama-Ku, dan tinggalkanlah Langkah-langkah syetan yang mencelakakan kalian, dan janganlah kalian mangikutinya sesungguhnya musuh yang nyata bagi kalian, dimana ia



enggan bersujud kepada bapak Adam dan menggelincirkannya dari menaati Allah sehingga diusir dari surga (Syakir, 2007).



#### **D. Keterbatasan Penelitian**

Penelitian yang dilakukan telah diusahakan dan dilaksanakan sesuai dengan prosedur ilmiah, namun demikian tetapi tentu masih memiliki berbagai keterbatasan. Penelitian yang dilakukan bersifat retrospektif dan menggunakan data sekunde dari puskesmas. Dalam penelitian ini, data sekunder yang digunakan merupakan data yang ditulis tangan sehingga mungkin terdapat kesalahan data yang tertulis atau tidak lengkap dalam berkas rekam medik sehingga dianggap sebagai missing case dan tidak dapat diikutsertakan dalam penelitian.



## **BAB V**

### **PENUTUP**

#### **A. Kesimpulan**

Berdasarkan hasil dari analisis data penelitian yang dilakukan tentang analisis faktor risiko kejadian anemia pada ibu hamil di Puskesmas Pampang Kota Makassar maka dapat disimpulkan sebagai berikut:

1. Terdapat hubungan yang signifikan antara usia ibu dengan kejadian anemia pada ibu hamil dengan *p-value* 0.000.
2. Terdapat hubungan yang signifikan antara paritas dengan kejadian anemia pada ibu hamil dengan *p-value* 0.000.
3. Terdapat hubungan yang signifikan antara jarak kehamilan ibu dengan kejadian anemia pada ibu hamil dengan *p-value* 0.000.
4. Tidak terdapat hubungan yang signifikan antara pendidikan dengan kejadian anemia pada ibu hamil dengan *p-value* 0.258.
5. Terdapat hubungan yang signifikan antara pekerjaan dengan kejadian anemia pada ibu hamil dengan *p-value* 0.000.
6. Usia ibu merupakan variable independen yang paling berpengaruh terhadap dengan kejadian anemia pada ibu hamil

#### **B. Saran**

##### **1. Bagi Masyarakat**

- a. Memperhatikan faktor-faktor yang dapat meningkatkan risiko terjadinya anemia, dengan melakukan pencegahan sebelum dan selama masa kehamilan.
- b. Rajin melakukan pemeriksaan kehamilan di fasilitas kesehatan agar kondisi ibu dan janin dapat terpantau.
- c. Memperluas wawasan ibu terkait informasi anemia agar dapat dilakukan langkah pencegahan yang tepat.

## **2. Bagi Tenaga Kesehatan**

- a. Diharapkan kepada petugas kesehatan agar dapat mengenali dan melakukan usaha-usaha preventif pada saat ibu hamil melakukan ANC sehingga faktor risiko anemia dapat dihindari.
- b. Diharapkan pada petugas kesehatan agar mengisi data rekam medik secara lengkap dengan pengisian yang mudah dibaca serta menyimpan data rekam medik di tempat yang aman dengan rapi dan teratur agar tidak ada data rekam medik yang hilang.

## **3. Bagi Peneliti Selanjutnya**

- a. Diharapkan penelitian ini dapat menjadi data dasar dalam penelitian selanjutnya.
- b. Mengembangkan penelitian ini seperti menambahkan variabel-variabel lain yang juga merupakan faktor risiko yang dapat diteliti.
- c. Melakukan penelitian di puskesmas dan rumah sakit yang lain dan sampel yang lebih jelas antara variabel dependen-independen.
- d. Perlunya dilakukan penelitian dan uji lanjutan terhadap korelasi antara variabel pendidikan dengan kejadian anemia.

## KEPUSTAKAAN

- Abrori, Hutagalung, K., & Marlenywati. (2015). Faktor anemia ibu hamil di Puskesmas Putussibau Selatan. *Jurnal Vokasi Kesehatan*, 1(4), 99–104.
- Aini, E. N. (2020). *Pemeriksaan kadar hemoglobin dan upaya penanganan anemia pada remaja di smas unggulan bppt darus sholah jember 1*. 4(2), 77–83.
- Amalia, A., & Tjiptaningrum, A. (2016). Diagnosis dan Tatalaksana Anemia Defisiensi Besi Diagnosis and Management of Iron Deficiency Anemia. *Majority*, 5, 166–169.
- Amanupunnyo, N. A., Shaluhiyah, Z., & Margawati, A. (2018). Analisis Faktor Penyebab Anemia pada Ibu Hamil di Puskesmas Kairatu Seram Barat. *Jurnal Aisyah : Jurnal Ilmu Kesehatan*, 3(2), 173–181.
- Amini, A., Pamungkas, C. E., & Harahap, A. P. H. P. (2018). Usia Ibu Dan Paritas Sebagai Faktor Risiko Yang Mempengaruhi Kejadian Anemia Pada Ibu Hamil Di Wilayah Kerja Puskesmas Ampenan. *Midwifery Journal: Jurnal Kebidanan UM. Mataram*, 3(2).
- Amiruddin, N. A. (2022). *Hubungan Anemia dalam kehamilan dengan angka kejadian Bayi Berat Lahir Rendah (BBLR) di Puskesmas Tamangapa kota Makassar Skripsi*. 4(2), 1–23.
- Anggraini, P. D. (2018). Faktor – Faktor Yang Berhubungan Dengan Kejadian Anemia Pada Ibu Hamil Di Wilayah Kerja Puskesmas Tanjung Pinang Tahun 2018. *Jurnal Kebidanan*, 7(15), 33.
- Astriana, W. (2017). Kejadian Anemia pada Ibu Hamil Ditinjau dari Paritas dan Usia. *Jurnal Aisyah : Jurnal Ilmu Kesehatan*, 2(2), 123–130.
- Astrianan, W. (2017). Kejadian Anemia pada Ibu Hamil Ditinjau dari Paritas dan

- Usia. *Jurnal Ilmu Kesehatan*, 2(2).
- Ayu, A. A. (2021). *Hubungan Kadar Hemoglobin Maternal Terhadap Luaran Perinatal Pada Ibu Hamil di Kota Makassar*.
- Cunningham, F. (2017). *Obstetri Williams Edisi 23 Volume 2 (Volume 2 E)*. Penerbit Buku Kedokteran EGC.
- Dewie, A., Sumiaty, S., & Tangahu, R. (2020). Jarak Persalinan Berhubungan Dengan Perdarahan Postpartum Di RSUD Undata Palu Tahun 2017-2018. *Jurnal Kedokteran Dan Kesehatan*, 16(2), 111–118.
- Edison, E. (2019). Hubungan Tingkat Pendidikan dengan Kejadian Anemia pada Ibu Hamil. *Jurnal JKFT*, 4(2), 65–71.
- Gusnidarsih, V. (2020). Hubungan Usia Dan Jarak Kehamilan Dengan Kejadian Anemia Klinis Selama Kehamilan. *Jurnal Asuhan Ibu Dan Anak*, 5(1), 35–40.
- Haidhir, A. (2007). *Hadist Arba`in Nawawiyah*. Maktab Dakwah Dan Bimbingan Jaliyat Rabwah.
- Hall, J. E. (2019). *Guyton dan Hall Buku Ajar Fisiologi Kedokteran*. Elsevier B.V.
- Hariati, H., Bagu, A. A., & Thamrin, A. I. (2019). Anemia Event in Pregnant Women. *Jurnal Ilmiah Kesehatan (JIKA)*, 1(1), 8–17.
- Heriansyah, R., & Rangkuti, N. A. (2019). Hubungan Jarak Kehamilan Dengan Kejadian Anemia Ibu Di Puskesmas Danau Marsabut Kabupaten Tanapuli Selatan Tahun 2019. *Jurnal Kesehatan Ilmiah Indonesia*, 4(2).
- Irham, M. (2022). Maternitas Dalam QS Maryam/19 : 22-26. *E-Prosiding Kolokium Antarbangsa Penyelidikan Siswazah Pengajian Islam (KAPSI 2022)*, 78–87.

- Irianti, B. (2015). *Asuhan Kehamilan Berbasis Bukti*. Penerbit Sangung Seto.
- Isnaini, Y. S., Yuliaprida, R., & Pihahay, P. J. (2021). Hubungan Usia, Paritas Dan Pekerjaan Terhadap Kejadian Anemia Pada Ibu Hamil. *Nursing Arts, 15*(2), 65–74.
- Kemenag RI. (2022). *Quran Kemenag RI*.
- Kemenkes RI. (2018). *Pedoman Pencegahan dan Penanggulangan Anemia Pada Remaja Putri dan Wanita Usia Subur*.
- Kemenkes RI. (2022). *Profil Kesehatan Indonesia 2021*.
- Komariah, S., & Nugroho, H. (2020). Hubungan Pengetahuan, Usia Dan Paritas Dengan Kejadian Komplikasi Kehamilan Pada Ibu Hamil Trimester Iii Di Rumah Sakit Ibu Dan Anak Aisyiyah Samarinda. *Kesmas Uwigama: Jurnal Kesehatan Masyarakat, 5*(2), 83–93.
- Kurniawan, R., & Melaniani, S. (2019). Hubungan Paritas, Penolong Persalinan dan Jarak Kehamilan dengan Angka Kematian Bayi di Jawa Timur. *Jurnal Biometrika Dan Kependudukan, 7*(2), 113.
- Kusumawardani, F., Prabowo, A. Y., & Rodiani. (2018). Hubungan Anemia Maternal dengan Depresi Postpartum Fernanda. *Jurnal Majority, 7*(2), 267–272.
- Mahardika, A., & Ningrum, W. M. (2019). Gambaran Faktor Risiko Pada Ibu Dengan Bayi Lahir Mati (Stillbirth) Di Kabupaten Tasikmalaya Tahun 2017. *Journal of Midwifery and Public Health, 1*(2).  
<https://doi.org/10.25157/jmph.v1i2.3027>
- Mardha, M. S., & Syafitri, E. (2020). Factors Affecting Anemia in Pregnant Women in Ratna Clinic. *Jurnal Proteksi Kesehatan, 9*(2), 16–24.

- Mardha, M. S., Syafitri, E., & Panjaitan, I. S. (2019). Hubungan Umur Dan Paritas Ibu Hamil Dengan Anemia Di Rumah Bersalin Hj. Dermawati Nasution Tembung. *Window of Health : Jurnal Kesehatan*, 2(4), 307–314.
- Maywati, S., & Novianti, S. (2020). KAJIAN KARAKTERISTIK INDIVIDU SEBAGAI FAKTOR RISIKO KEJADIAN ANEMIA PADA IBU HAMIL (STUDI DI PUSKESMAS KARANGANYAR KOTA TASIKMALAYA). *Jurnal Kesehatan Komunitas Indonesia*, 16(2), 202–208.
- Meisuri, N. P., Irianto, M. G., Ungu, B., Kedokteran, F., Lampung, U., Ilmu, B., Forensik, K., Kedokteran, F., Lampung, U., Parasitologi, B., Kedokteran, F., & Lampung, U. (2018). Faktor Determinan yang Mempengaruhi Kejadian Kematian Perinatal Determinant Factors Affecting Perinatal Mortality Occurrence. *Majority Journal*, 7(3), 121–127.
- Muhammad, D. A. Bin. (2003). *Tafsir Ibnu Katsir Jilid 4*. Penerbit Penebar Sunnah.
- Ngurah Rai, I. G. B., Kawengian, S. E. S., & Mayulu, N. (2016). Analisis faktor-faktor yang berhubungan dengan kadar hemoglobin pada ibu hamil. *Jurnal E-Biomedik*, 4(2).
- Novianti, L., Anggraini, H., & ... (2022). Hubungan Usia, Paritas DAppN Jarak Kehamilan dengan Kejadian Anemia pada Ibu Hamil Multipara di Praktek Mandiri Bidan Kelurahan Sukajadi Kabupaten Banyuasin 2020. *Jurnal Ilmiah Universitas Batanghari Jambi*, 22(1), 527–531.
- Octaviana, A., & Indrasari, N. (2021). Paritas, Usia, Dan Jarak Kelahiran Terhadap Kejadian Anemia Pada Ibu Hamil Abstract Parity, Age, and Distance of Birth To the Event of Anemia for Pregnant Women. *Jurnal Malahayati*, 510–517.
- Parulian, I., Roosleyn, T., Tinggi, S., Kesehatan, I., & Widya, J. I. (2016). Strategi dalam penanggulangan pencegahan anemia pada kehamilan. *Jurnal Ilmiah Widya*, 3(3), 1–9.



- Pinontoan, V., & Tombokan, S. (2015). Hubungan Umur Dan Paritas Ibu Dengan Kejadian Bayi Berat Lahir Rendah. *Jurnal Ilmiah Bidan*, 3(1).
- Prawihardjo. (2020). *Ilmu Kebidanan*. Bina Pustaka Sarwono.
- Proverawati, A. (2018). Anemia dan Anemia Kehamilan. In *Medical Book* (Cetakan IV). Medical Book.
- Rahayu, S., Nurdin, A., & Rahim, R. (2021). The Relationship of Anemia in Pregnant Women with Anthropometry and Apgar Score for Newborns in Dr. Tadjuddin Chalid Hospital, Makassar. *Green Medical Journal*, 3(1), 13–22.
- Raio, L., Bolla, D., & Baumann, M. (2015). *Anemia Dalam Kehamilan Dan Nifas*.
- Riyani, R., Siswani, M., & Yoanita, H. (2020). Hubungan Antara Usia Dan Paritas Dengan Kejadian Anemia Pada Ibu Hamil. *Binawan Student Journal (BSJ)*, 2(1), 178–184.
- Safithri, S. F., Kania, N., & Diana, A. (2019). Correlation between Maternal Hemoglobin Level and Birth Weight. *Althea Medical Journal*, 6(2), 91–94.
- Sari, S. A., Fitri, N. L., & Dewi, N. R. (2021). Hubungan Usia Dengan Kejadian Anemia Pada Ibu Hamil Di Kota Metro. *Jurnal Wacana Kesehatan*, 6(1), 23.
- Sarwinanti, L. P. S. (2020). Faktor-Faktor Yang Berhubungan Dengan Kejadian Anemia Ibu Hamil. *University Research Colloquium*, 145–152.
- Sarwinanti, & Sari, L. P. (2019). Faktor-Faktor Yang Berhubungan Dengan Kejadian Anemia. *Jurnal Kebidanan*, 5(2), 106–115.
- Setiawati, D. (2020). *Fisio-Patologi Kehamilan, Persalinan Dan Kasih Sayang Universal*. Alauddin University Press.
- Shihab, M. Q. (2006). *Tafsir Al-Misbah*.

- Srimulyawati, T., Russiska, R., & Janah, F. M. (2020). Faktor-Faktor Yang Berhubungan Dengan Anemia Pada Ibu Hamil Trimester I Di Wilayah Kerja Puskesmas Cidahu Kabupaten Kuningan. *Journal of Midwifery Care*, 1(1), 59–68. <https://doi.org/10.34305/jmc.v1i1.183>
- Sugihantono, A. (2016). *Pedoman Pencegahan dan Penanganan Anemia Pada Remaja Putri dan Wanita Usia Subur*. Kementerian Kesehatan Republik Indonesia.
- Sukmawati, RestuningWidiasih, Mamuroh, L., & Nurhakim, F. (2021). Anemia Kehamilan Dan Faktor Yang Mempengaruhi: Studi Korelasi. *Jurnal Kesehatan Bakti Tunas Husada*, 21, 43–54.
- Sumiyarsi, I., Nugraheni, A., Mulyani, S., & Cahyanto, E. B. (2018). Faktor-Faktor Yang Mempengaruhi Hemoglobin Ibu Hamil Trimester Iii. *PLACENTUM: Jurnal Ilmiah Kesehatan Dan Aplikasinya*, 6(2), 20.
- Syakir, S. A. M. S. S. M. M. (2007). *Tafsir Ath-Thabari Jilid 23*.
- Tyastuti, S. (2016). *Asuhan Kebidanan Kehamilan*. Kementerian Kesehatan Republik Indonesia.
- Wiraprasidi, I. P. A., Kawengian, S. E., & Mayulu, N. (2017). Faktor-Faktor yang Berhubungan dengan Kadar Hemoglobin pada Ibu Hamil di Puskesmas Lolak. *Jurnal E-Biomedik*, 5(2).
- Zahidatul, Rt. M. (2017). Hubungan Antara Umur, Gravida, Dan Status Bekerja Terhadap Resiko Kurang Energi Kronis (KEK) Dan Anemia Pada Ibu Hamil. *Amerta Nutrition*, 1(2), 72–79.

**LAMPIRAN-LAMPIRAN**

*Lampiran 1 Master Tabel*

**ANALISIS FAKTOR RISIKO KEJADIAN ANEMIA PADA IBU HAMIL  
DI PUSKESMAS PAMPANG KOTA MAKASSAR TAHUN 2021**

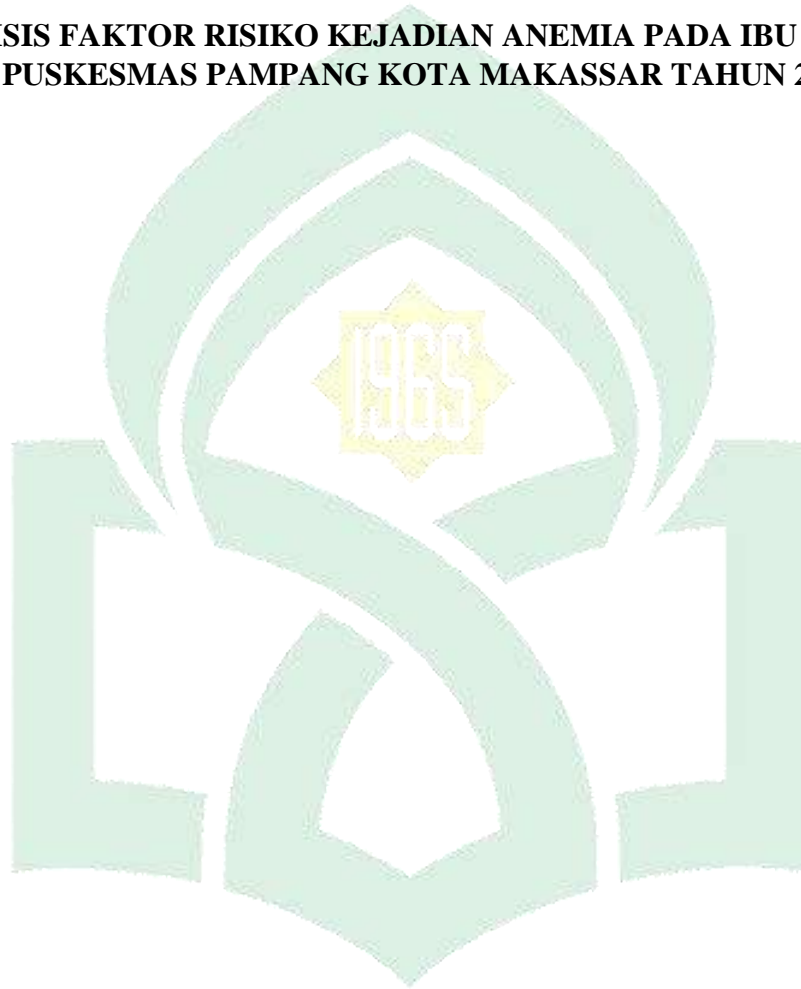

UNIVERSITAS ISLAM NEGERI  
**ALAUDDIN**  
M A K A S S A R

## Lampiran 2 Hasil SPSS

## UNIVARIAT

## Statistics

		Usia	Paritas	Jarak Hamil	Kadar Hb
N	Valid	239	239	239	239
	Missing	0	0	0	0
Mean		32.21	3.39	3.90	10.589
Std. Deviation		7.601	1.485	3.222	.9268
Minimum		17	1	1	7.4
Maximum		46	9	24	15.9

## Usia Ibu Hamil

		Frequency	Percent	Valid Percent	Cumulative Percent
Valid	<20 dan >35 Tahun	154	64.4	64.4	64.4
	20-35 Tahun	85	35.6	35.6	100.0
Total		239	100.0	100.0	

## Paritas

		Frequency	Percent	Valid Percent	Cumulative Percent
Valid	≤3	104	43.5	43.5	43.5
	>3	135	56.5	56.5	100.0
Total		239	100.0	100.0	

## Jarak Kehamilan

		Frequency	Percent	Valid Percent	Cumulative Percent
Valid	<2 dan >5 Tahun	123	51.5	51.5	51.5
	2-5 Tahun	116	48.5	48.5	100.0
Total		239	100.0	100.0	

## Pendidikan

		Frequency	Percent	Valid Percent	Cumulative Percent
Valid	Pendidikan Rendah	222	92.9	92.9	92.9
	Pendidikan Tinggi	17	7.1	7.1	100.0
Total		239	100.0	100.0	

**Pekerjaan**

		Frequency	Percent	Valid Percent	Cumulative Percent
Valid	Tidak Bekerja	217	90.8	90.8	90.8
	Bekerja	22	9.2	9.2	100.0
Total		239	100.0	100.0	

**Hb**

		Frequency	Percent	Valid Percent	Cumulative Percent
Valid	Anemia	173	72.4	72.4	72.4
	Tidak Anemia	66	27.6	27.6	100.0
Total		239	100.0	100.0	

**BIVARIAT**

Pendidikan terhadap Anemia

**Crosstab**

		Hb		Total	
		Anemia	Tidak Anemia		
Pendidikan	Pendidikan Rendah	Count	163	59	222
		Expected Count	160.7	61.3	222.0
		% within Pendidikan	73.4%	26.6%	100.0%
		% within Hb	94.2%	89.4%	92.9%
		% of Total	68.2%	24.7%	92.9%
Pendidikan Tinggi	Pendidikan Tinggi	Count	10	7	17
		Expected Count	12.3	4.7	17.0
		% within Pendidikan	58.8%	41.2%	100.0%
		% within Hb	5.8%	10.6%	7.1%
		% of Total	4.2%	2.9%	7.1%
Total	Total	Count	173	66	239
		Expected Count	173.0	66.0	239.0
		% within Pendidikan	72.4%	27.6%	100.0%
		% within Hb	100.0%	100.0%	100.0%
		% of Total	72.4%	27.6%	100.0%

**Chi-Square Tests**

	Value	df	Asymptotic Significance (2- sided)	Exact Sig. (2- sided)	Exact Sig. (1- sided)
Pearson Chi-Square	1.684 <sup>a</sup>	1	.194		
Continuity Correction <sup>b</sup>	1.033	1	.310		
Likelihood Ratio	1.565	1	.211		
Fisher's Exact Test				.258	.155
Linear-by-Linear Association	1.677	1	.195		
N of Valid Cases	239				

a. 1 cells (25.0%) have expected count less than 5. The minimum expected count is 4.69.

b. Computed only for a 2x2 table

### Risk Estimate

	Value	95% Confidence Interval	
		Lower	Upper
Odds Ratio for Pendidikan (Pendidikan Rendah / Pendidikan Tinggi)	1.934	.704	5.314
For cohort Hb = Anemia	1.248	.832	1.872
For cohort Hb = Tidak Anemia	.645	.351	1.186
N of Valid Cases	239		

Pekerjaan terhadap Anemia

### Crosstab

			Hb		Total
			Anemia	Tidak Anemia	
Pekerjaan	Tidak Bekerja	Count	166	51	217
		Expected Count	157.1	59.9	217.0
		% within Pekerjaan	76.5%	23.5%	100.0%
		% within Hb	96.0%	77.3%	90.8%
		% of Total	69.5%	21.3%	90.8%
	Bekerja	Count	7	15	22
		Expected Count	15.9	6.1	22.0
		% within Pekerjaan	31.8%	68.2%	100.0%
		% within Hb	4.0%	22.7%	9.2%
		% of Total	2.9%	6.3%	9.2%
Total	Count	173	66	239	

Expected Count	173.0	66.0	239.0
% within Pekerjaan	72.4%	27.6%	100.0%
% within Hb	100.0%	100.0%	100.0%
% of Total	72.4%	27.6%	100.0%

### Chi-Square Tests

	Value	df	Asymptotic Significance (2- sided)	Exact Sig. (2- sided)	Exact Sig. (1- sided)
Pearson Chi-Square	19.948 <sup>a</sup>	1	.000		
Continuity Correction <sup>b</sup>	17.776	1	.000		
Likelihood Ratio	17.505	1	.000		
Fisher's Exact Test				.000	.000
Linear-by-Linear Association	19.865	1	.000		
N of Valid Cases	239				

a. 0 cells (0.0%) have expected count less than 5. The minimum expected count is 6.08.

b. Computed only for a 2x2 table

### Risk Estimate

	Value	95% Confidence Interval	
		Lower	Upper
Odds Ratio for Pekerjaan (Tidak Bekerja / Bekerja)	6.975	2.696	18.043
For cohort Hb = Anemia	2.404	1.298	4.452
For cohort Hb = Tidak Anemia	.345	.237	.501
N of Valid Cases	239		

Usia Ibu Hamil terhadap Anemia

### Crosstab

Usia Ibu Hamil	<20 dan >35 Tahun	Count	Hb		Total
			Anemia	Tidak Anemia	
		151	3	154	
		Expected Count	111.5	42.5	154.0
		% within Usia Ibu Hamil	98.1%	1.9%	100.0%
		% within Hb	87.3%	4.5%	64.4%
		% of Total	63.2%	1.3%	64.4%

20-35 Tahun	Count	22	63	85
	Expected Count	61.5	23.5	85.0
	% within Usia Ibu Hamil	25.9%	74.1%	100.0%
	% within Hb	12.7%	95.5%	35.6%
	% of Total	9.2%	26.4%	35.6%
Total	Count	173	66	239
	Expected Count	173.0	66.0	239.0
	% within Usia Ibu Hamil	72.4%	27.6%	100.0%
	% within Hb	100.0%	100.0%	100.0%
	% of Total	72.4%	27.6%	100.0%

### Chi-Square Tests

	Value	df	Asymptotic Significance (2- sided)	Exact Sig. (2- sided)	Exact Sig. (1- sided)
Pearson Chi-Square	142.711 <sup>a</sup>	1	.000		
Continuity Correction <sup>b</sup>	139.123	1	.000		
Likelihood Ratio	154.895	1	.000		
Fisher's Exact Test				.000	.000
Linear-by-Linear Association	142.113	1	.000		
N of Valid Cases	239				

a. 0 cells (0.0%) have expected count less than 5. The minimum expected count is 23.47.

b. Computed only for a 2x2 table

### Risk Estimate

	Value	95% Confidence Interval	
		Lower	Upper
Odds Ratio for Usia Ibu Hamil (<20 dan >35 Tahun / 20-35 Tahun)	144.136	41.645	498.866
For cohort Hb = Anemia	3.788	2.642	5.432
For cohort Hb = Tidak Anemia	.026	.009	.081
N of Valid Cases	239		

Paritas terhadap Anemia

### Crosstab



			Hb		Total
			Anemia	Tidak Anemia	
Paritas	≤3	Count	96	8	104
		Expected Count	75.3	28.7	104.0
		% within Paritas	92.3%	7.7%	100.0%
		% within Hb	55.5%	12.1%	43.5%
		% of Total	40.2%	3.3%	43.5%
	>3	Count	77	58	135
		Expected Count	97.7	37.3	135.0
		% within Paritas	57.0%	43.0%	100.0%
		% within Hb	44.5%	87.9%	56.5%
		% of Total	32.2%	24.3%	56.5%
Total	Count	173	66	239	
	Expected Count	173.0	66.0	239.0	
	% within Paritas	72.4%	27.6%	100.0%	
	% within Hb	100.0%	100.0%	100.0%	
	% of Total	72.4%	27.6%	100.0%	

### Chi-Square Tests

	Value	df	Asymptotic Significance (2- sided)	Exact Sig. (2- sided)	Exact Sig. (1- sided)
Pearson Chi-Square	36.560 <sup>a</sup>	1	.000		
Continuity Correction <sup>b</sup>	34.816	1	.000		
Likelihood Ratio	40.802	1	.000		
Fisher's Exact Test				.000	.000
Linear-by-Linear Association	36.407	1	.000		
N of Valid Cases	239				

a. 0 cells (0.0%) have expected count less than 5. The minimum expected count is 28.72.

b. Computed only for a 2x2 table

### Risk Estimate

	Value	95% Confidence Interval	
		Lower	Upper
Odds Ratio for Paritas (≤3 / >3)	9.039	4.071	20.070
For cohort Hb = Anemia	1.618	1.384	1.893

For cohort Hb = Tidak Anemia	.179	.089	.358
N of Valid Cases	239		

Jarak Kehamilan terhadap Anemia

### Crosstab

		Hb		Total	
		Anemia	Tidak Anemia		
Jarak Kehamilan	<2 dan >5 Tahun	Count	108	15	123
		Expected Count	89.0	34.0	123.0
		% within Jarak Kehamilan	87.8%	12.2%	100.0%
		% within Hb	62.4%	22.7%	51.5%
		% of Total	45.2%	6.3%	51.5%
	2-5 Tahun	Count	65	51	116
		Expected Count	84.0	32.0	116.0
		% within Jarak Kehamilan	56.0%	44.0%	100.0%
		% within Hb	37.6%	77.3%	48.5%
		% of Total	27.2%	21.3%	48.5%
Total	Count	173	66	239	
	Expected Count	173.0	66.0	239.0	
	% within Jarak Kehamilan	72.4%	27.6%	100.0%	
	% within Hb	100.0%	100.0%	100.0%	
	% of Total	72.4%	27.6%	100.0%	

### Chi-Square Tests

	Value	df	Asymptotic Significance (2- sided)	Exact Sig. (2- sided)	Exact Sig. (1- sided)
Pearson Chi-Square	30.145 <sup>a</sup>	1	.000		
Continuity Correction <sup>b</sup>	28.577	1	.000		
Likelihood Ratio	31.344	1	.000		
Fisher's Exact Test				.000	.000
Linear-by-Linear Association	30.019	1	.000		
N of Valid Cases	239				

a. 0 cells (0.0%) have expected count less than 5. The minimum expected count is 32.03.

b. Computed only for a 2x2 table

### Risk Estimate

	Value	95% Confidence Interval	
		Lower	Upper
Odds Ratio for Jarak Kehamilan (<2 dan >5 Tahun / 2-5 Tahun)	5.649	2.941	10.851
For cohort Hb = Anemia	1.567	1.317	1.865
For cohort Hb = Tidak Anemia	.277	.165	.465
N of Valid Cases	239		

### MULTIVARIAT

#### Variables in the Equation

		B	S.E.	Wald	df	Sig.	Exp(B)
Step 1 <sup>a</sup>	Usia Ibu Hamil	5.476	.901	36.958	1	.000	238.943
	Pekerjaan	1.795	.984	3.331	1	.068	6.020
	Pendidikan	1.318	1.315	1.005	1	.316	3.737
	Paritas	1.211	.627	3.728	1	.054	3.358
	Jarak Kehamilan	-1.041	.702	2.203	1	.138	.353
	Constant	-13.552	2.572	27.760	1	.000	.000
Step 2 <sup>a</sup>	Usia Ibu Hamil	5.245	.824	40.483	1	.000	189.628
	Pekerjaan	2.271	.917	6.132	1	.013	9.693
	Paritas	1.249	.630	3.928	1	.048	3.487
	Jarak Kehamilan	-1.031	.706	2.131	1	.144	.357
	Constant	-12.346	2.049	36.320	1	.000	.000
Step 3 <sup>a</sup>	Usia Ibu Hamil	4.681	.677	47.886	1	.000	107.920
	Pekerjaan	2.171	.898	5.843	1	.016	8.770
	Paritas	1.077	.605	3.171	1	.075	2.936
	Constant	-12.696	2.041	38.704	1	.000	.000

a. Variable(s) entered on step 1: Usia Ibu Hamil, Pekerjaan, Pendidikan, Paritas, Jarak Kehamilan.

ALAUDDIN  
MAKASSAR

*Lampiran 3 Etik Penelitian*

KOMITE ETIK PENELITIAN KESEHATAN  
 HEALTH RESEARCH ETHICS COMMITTEE  
 UNIVERSITAS ISLAM NEGERI ALAUDDIN MAKASSAR  
 UNIVERSITAS ISLAM NEGERI ALAUDDIN MAKASSAR

**KETERANGAN LAYAK ETIK**  
 DESCRIPTION OF ETHICAL EXEMPTION  
 "ETHICAL EXEMPTION"

No: B.335/KEPK/FKIK/X/2022

Protokol penelitian yang diusulkan oleh :  
*The research protocol proposed by*

Peneliti utama : Hamraa Bachtiar  
*Principal In Investigator*

Nama Institusi : Universitas Islam Negeri Alauddin Makassar  
*Name of the Institution*

Dengan judul:  
*Title*

**"Analisis Faktor Risiko Kejadian Anemia Pada Ibu Hamil di Puskesmas Pampang Kota  
 Makassar Tahun 2021"**

*"Analysis of Risk Factors for Anemia in Pregnant Women at Puskesmas Pampang in Makassar City in  
 2021"*

Dinyatakan layak etik sesuai 7 (tujuh) Standar WHO 2011, yaitu 1) Nilai Sosial, 2) Nilai Ilmiah, 3) Pemerataan Beban dan Manfaat, 4) Risiko, 5) Bujukan/Eksploitasi, 6) Kerahasiaan dan Privacy, dan 7) Persetujuan Setelah Penjelasan, yang merujuk pada Pedoman CIOMS 2016. Hal ini seperti yang ditunjukkan oleh terpenuhinya indikator setiap standar.

*Declared to be ethically appropriate in accordance to 7 (seven) WHO 2011 Standards, 1) Social Values, 2) Scientific Values, 3) Equitable Assessment and Benefits, 4) Risks, 5) Persuasion/Exploitation, 6) Confidentiality and Privacy, and 7) Informed Consent, referring to the 2016 CIOMS Guidelines. This is as indicated by the fulfillment of the indicators of each standard.*

Pernyataan Laik Etik ini berlaku selama kurun waktu tanggal 27 Oktober 2022 sampai dengan tanggal 27 Oktober 2023.

*This declaration of ethics applies during the period October 27th, 2022 until October 27th, 2023.*

October 27th, 2022  
 and Chairperson,  
  
 Dr. Syatqih, Sp.A., M.Kes



## Lampiran 4 Izin Penelitian



**PEMERINTAH PROVINSI SULAWESI SELATAN**  
**DINAS PENANAMAN MODAL DAN PELAYANAN TERPADU SATU PINTU**  
 Jl. Bougainville No.5 Telp. (0411) 441077 Fax. (0411) 448936  
 Website : <http://simap-new.sulselprov.go.id> Email : [ptsp@sulselprov.go.id](mailto:ptsp@sulselprov.go.id)  
 Makassar 90231

---

Nomor	: <b>11017/S.01/PTSP/2022</b>	Kepada Yth.
Lampiran	: -	Walikota Makassar
Perihal	: <u>izin penelitian</u>	

di-  
**Tempat**

Berdasarkan surat Ketua LPPM UIN Alauddin Makassar Nomor : B- 463 /Un.06/LP2M/PP.00.9/9/2022 tanggal 18 Oktober 2022 perihal tersebut diatas, mahasiswa/peneliti dibawah ini:

N a m a	: <b>HAMRAA BACHTIAR</b>	
Nomor Pokok	: 70600119036	
Program Studi	: Pendidikan Dokter	
Pekerjaan/Lembaga	: Mahasiswa (S1)	
Alamat	: Jl. H. M. Yasln Limpo No. 36, Romang Polong-Gowa	

PROVINSI SULAWESI SELATAN

Bermaksud untuk melakukan penelitian di daerah/kantor saudara dalam rangka menyusun SKRIPSI, dengan judul :

**" ANALISIS FAKTOR RISIKO KEJADIAN ANEMIA PADA IBU HAMIL DI PUSKESMAS PAMPANG KOTA MAKASSAR TAHUN 2021 "**

Yang akan dilaksanakan dari : Tgl. **21 Oktober s/d 21 Desember 2022**

Sehubungan dengan hal tersebut diatas, pada prinsipnya kami *menyetujui* kegiatan dimaksud dengan ketentuan yang tertera di belakang surat izin penelitian.

Demikian Surat Keterangan ini diberikan agar dipergunakan sebagaimana mestinya.

Diterbitkan di Makassar  
Pada Tanggal 20 Oktober 2022

A.n. GUBERNUR SULAWESI SELATAN  
 KEPALA DINAS PENANAMAN MODAL DAN PELAYANAN TERPADU  
 SATU PINTU PROVINSI SULAWESI SELATAN



**Ir. H. SULKAF S LATIEF, M.M.**  
 Pangkat : PEMBINA UTAMA MADYA  
 Nip : 19630424 198903 1 010

Tembusan Yth

1. Ketua LPPM UIN Alauddin Makassar di Makassar;
2. Peringgal.

*Lampiran 5 Surat Keterangan Telah Melakukan Penelitian*



**PEMERINTAH KOTA MAKASSAR  
DINAS KESEHATAN  
PUSKESMAS PAMPANG**

JALAN PAMPANG 2 NO. 28 ATelp. ( 0411 ) 459766, E-mail: pkm\_pampang@yahoo.co.id

---

**SURAT KETERANGAN**  
Nomor: 05 /TU/PKM-PMP/II/2023

Yang Bertanda tangan dibawah ini :

Nama : drg. Nasruddin, MH.Kes  
Nip : 19740707 200604 1 019  
Pangkat/Gol : Pembina / V a  
Jabatan : Ptl.Kepala Puskesmas

Menerangkan Bahwa :

Nama : Hamraa Bachtiar  
Nim : 70600119036  
Jurusan : S1 Pendidikan Dokter  
Mahasiswa : Univ. Islam Negeri (UIN) Alauddin Makassar

Yang bersangkutan Benar telah selesai melaksanakan Penelitian di Puskesmas Pampang Makassar Pada tanggal 28 November 2022 s/d 21 Desember 2022 , dalam rangka penyusunan dengan Judul " Analisis faktor risiko kejadian Anemia pada ibu hamil di Puskesmas Pampang Kota Makassar tahun 2021" Di Puskesmas Pampang Kota Makassar.

Demikian Surat keterangan ini dibuat dengan sebenarnya untuk dipergunakan sebagaimana mestinya.



Makassar, 04 Januari 2022  
Ptl.Kepala Puskesmas Pampang

*Nasruddin*  
drg. Nasruddin, MH.Kes  
Nip. 19740707 200604 1 019

*Lampiran 6 Dokumentasi*



## DAFTAR RIWAYAT HIDUP



### A. Identitas Penulis

1. Nama : Hamraa Bachtiar
2. NIM : 70600119036
3. Jurusan : Pendidikan Dokter
4. Tempat/Tanggal Lahir : Sungguminasa, 09 Juli 1999
5. Jenis Kelamin : Perempuan
6. Agama : Islam
7. Alamat : Jl Dr Wahidin Sudirohusodo II No.11
8. Orang Tua :  
Ayah : Dr. Muhammad Bachtiar Syamsuddin., M.A  
Ibu : Restuti., S.K.M

### B. Riwayat Pendidikan

1. TK : TK Aisyiyah Bustanul Atfal
2. SD : SD Negeri II Sungguminasa
3. SMP : MTs Sultan Hasanuddin
4. SMA : Pondok Modern Darussalam Gontor Putri 1

Penulis melanjutkan studi S1 di UIN Alauddin Makassar pada jurusan Pendidikan Dokter, Fakultas Kedokteran dan Ilmu Kesehatan.

ALAUDDIN  
MAKASSAR