

**IDENTIFIKASI BAKTERI PADA PASIEN ULKUS DIABETIK DAN UJI
KEPEKAAN ANTIBIOTIK**



SKRIPSI

Diajukan Untuk Memenuhi Salah Satu Syarat Meraih

Gelar Sarjana Farmasi Pada Jurusan Farmasi

Fakultas Kedokteran dan Ilmu Kesehatan

UIN Alauddin Makassar

Oleh

HERDIANAWATI RINGGU

70100117028

**FAKULTAS KEDOKTERAN DAN ILMU KESEHATAN
UNIVERSITAS ISLAM NEGERI ALAUDDIN MAKASSAR**

2023

PERNYATAAN KEASLIAN SKRIPSI

Mahasiswa yang bertanda tangan di bawah ini :

Nama : Herdianawati Ringgu
NIM : 70100117028
Tempat/ Tanggal Lahir : Wabula, 2 Mei 1999
Jurusan : Farmasi
Fakultas : Kedokteran dan Ilmu Kesehatan
Alamat : BTN Cita Alam Lestari B3/4
Judul : Identifikasi Bakteri pada Pasien Ulkus dan Uji Kepekaan Antibiotik

Menyatakan dengan sesungguhnya dan penuh kesadaran bahwa skripsi ini benar adalah hasil karya sendiri. Jika di kemudian hari terbukti bahwa ia merupakan duplikat, tiruan, plagiat, atau dibuat oleh orang lain, sebagian atau seluruhnya, maka skripsi dan gelar yang diporeh karenanya batal demi hukum.

Gowa, Mei 2023

Penulis

UNIVERSITAS ISLAM NEGERI
ALAUDDIN
M A K A S S A R

Herdianawati Ringgu
NIM. 70100117028

PENGESAHAN SKRIPSI

Skripsi yang berjudul **"Identifikasi Bakteri Pada Pasien Ulkus Diabetik dan Uji Kepekaan Antibiotik"** yang disusun oleh **Herdianawati Ringgu, NIM. 70100117028**, Mahasiswa Jurusan Farmasi Fakultas Kedokteran Dan Ilmu Kesehatan Universitas Islam Negeri Alauddin Makassar, diuji dan dipertahankan dalam Ujian Sidang Skripsi yang diselenggarakan pada hari/ tanggal Senin, 22 Mei 2023 M yang bertepatan dengan 2 Dzulqa'dah 1443 H dinyatakan telah diterima sebagai salah satu syarat untuk memperoleh gelar sarjana Farmasi pada Jurusan Farmasi Fakultas Kedokteran dan Ilmu Kesehatan.

Gowa, 22 Mei 2023 M

2 Dzulqa'dah 1443 H

DEWAN PENGUJI

Ketua	: Dr. dr. Syatirah, Sp.A, M.Kes	(.....)
Sekretaris	: apt. Surya Ningsih, S.Si., M.Si	(.....)
Pembimbing I	: apt. Munifah Wahyuddin, S.Farm., M.Sc	(.....)
Pembimbing II	: apt. Khaerani, S.Farm., M.Farm.Klin	(.....)
Penguji I	: apt. Afrisusnawati Rauf, S.Si., M.Si	(.....)
Penguji II	: Drs. H. Muh. Kurdi, M.Hi	(.....)

Diketahui Oleh:
Dekan Fakultas Kedokteran Dan Ilmu Kesehatan
UIN Alauddin Makassar,



Dr. dr. Syatirah, Sp.A., M.Kes.
NIP. 19800701 200604 2 002

KATA PENGANTAR

Assalamualaikum Warahmatullahi Wabarakatuh

Alhamdulillah segala puji bagi Allah SWT atas rahmat serta nikmat yang tak henti-hentinya diberikan kepada penulis sehingga skripsi ini dapat terselesaikan. Skripsi ini yang berjudul “**Identifikasi Bakteri Pada Pasien Ulkus Diabetik dan Uji Kepekaan Antibiotik**” merupakan tugas akhir dalam menyelesaikan studi dan sebagai salah satu syarat untuk memperoleh gelar sarjana Farmasi di jurusan Farmasi Fakultas Kedokteran dan Ilmu Kesehatan Universitas Islam Negeri Alauddin Makassar.

Salam dan shalawat senantiasa tercurah kepada Baginda Nabi Muhammad SAW, Nabi yang diutus sebagai Rahmatan lil'alam dan menyebarkan dakwah Islam sehingga sampai saat ini kita dapat merasakan nikmat Islam. Salam serta shalawat juga tercurahkan kepada keluarga dan para sahabat beliau.

Dalam perjalanan menyelesaikan studi selama ini penulis tidak memungkiri adanya dukungan-dukungan dari banyak pihak. Penulis mengucapkan terima kasih yang sebesar-besarnya kepada kedua orang tua tercinta kepada ayahanda La Ringgu, S.Pd dan ibunda Wa Lusi yang telah mendoakan, memberikan seluruh kasih dan sayang serta pengorbanan dan dukungan yang sangat luar biasa bagi penulis. Serta kepada saudara terkasih kakak Muhammad Rasid Ribu dan Muh. Ebriansyah R, yang selalu memberikan dukungan, motivasi, doa dan bantuan sehingga tugas akhir ini dapat terselesaikan.

Melalui kesempatan ini penulis juga ingin menyampaikan ucapan terima kasih kepada:

1. Bapak Prof. Hamdan Juhannis, M.A., Ph.D., selaku Rektor Universitas Islam Negeri Alauddin Makassar beserta para Wakil Rektor.

2. Ibu Dr. dr. Syatirah, Sp.A., M.Kes., selaku Dekan Fakultas Kedokteran dan Ilmu Kesehatan Universitas Islam Negeri Alauddin Makassar.
3. Ibu Dr. apt. Hj. Gemy Nastity Handayany, S.Si., M.Si., selaku Wakil Dekan I Fakultas Kedokteran dan Ilmu Kesehatan Universitas Islam Negeri Alauddin Makassar.
4. Bapak Dr. H. M. Faris Satrianegara S.KM., MARS., selaku Wakil Dekan II Fakultas Kedokteran dan Ilmu Kesehatan Universitas Islam Negeri Alauddin Makassar.
5. Bapak Prof. Dr. Mukhtar Lutfi, M.Pd., selaku Wakil Dekan III Fakultas Kedokteran dan Ilmu Kesehatan Universitas Islam Negeri Alauddin Makassar.
6. Ibu apt. Surya Ningsi, S.Si., M.Si., selaku Ketua Jurusan Farmasi Fakultas Kedokteran dan Ilmu Kesehatan Universitas Islam Negeri Alauddin Makassar
7. Ibu apt. Munifah Wahyuddin, S.Farm., M.Sc., selaku Pembimbing I yang telah meluangkan waktu untuk memberikan arahan, bimbingan dan petunjuk kepada penulis mulai dari penyusunan proposal, penelitian hingga skripsi.
8. Ibu apt. Khaerani, S.Farm., M.Farm.Klin selaku Pembimbing II yang telah meluangkan waktu untuk memberikan arahan, bimbingan dan petunjuk kepada penulis mulai dari penyusunan proposal, penelitian hingga skripsi.
9. Ibu apt. Afrisusnawati Rauf, S.Si., M.Si., selaku penguji kompetensi yang telah memberikan saran dan masukan demi kesempurnaan skripsi ini.
10. Bapak Drs. H. Muh Kurdi, M.Hi. selaku penguji agama yang telah memberikan saran dan masukan dalam bidang ilmu Agama Islam di skripsi ini.
11. Bapak dan Ibu Dosen Jurusan Farmasi Fakultas Kedokteran dan Ilmu Kesehatan Universitas Islam Negeri Alauddin Makassar yang telah

memberikan ilmu bermanfaat kepada penulis, serta seluruh staf akademik yang telah memberikan bantuan kepada penulis.

12. Teman-teman KOVALEN Farmasi Angkatan 2017 yang tidak henti-hentinya saling menyemangati dan merangkul selama penyusunan skripsi
13. Teman-teman Azalea yang senantiasa memberikan dukungan dan menyemangati penulis dari awal proses hingga akhir penulisan skripsi ini.
14. Semua pihak yang telah membantu dalam penyelesaian skripsi ini yang tidak dapat penulis sebutkan satu persatu.

Penulis menyadari bahwa dalam penulisan skripsi ini masih jauh dari kesempurnaan. Namun besar harapan kiranya penelitian ini dapat bermanfaat bagi bidang keilmuan Farmasi dan masyarakat, serta bernilai ibadah di sisi Allah swt.

Wassalamu'alaikum Warahmatullahi Wabarakatuh

Gowa, Mei 2023

Penulis

UNIVERSITAS ISLAM NEGERI
ALAUDDIN
M A K A S S A R
Herdianawati Ringgu
NIM. 70100117028

DAFTAR ISI

PERNYATAAN KEASLIAN SKRIPSI.....	ii
PENGESAHAN SKRIPSI	Error! Bookmark not defined.
KATA PENGANTAR	iii
DAFTAR ISI	vii
DAFTAR TABEL	x
DAFTAR GAMBAR	xi
DAFTAR LAMPIRAN.....	xii
ABSTRAK	xiii
ABSTRACT	xiv
BAB I PENDAHULUAN	1
A. Latar Belakang.....	1
B. Rumusan Masalah.....	1
C. Definisi Operasional dan Ruang Lingkup Penelitian	4
1. Definisi Operasional.....	4
2. Ruang Lingkup Penelitian	5
D. Kajian Pustaka	5
E. Tujuan Penelitian	7
F. Manfaat Penelitian	7
1. Manfaat Ilmiah.....	7
2. Manfaat Praktis	7
BAB II TINJAUAN PUSTAKA	8
A. Diabetes Mellitus	8
1. Definisi	8
2. Epidemiologi.....	8
3. Etiologi	8
4. Patofisiologi.....	9
5. Komplikasi.....	9
B. Ulkus Diabetik.....	11
1. Definisi	11
2. Epidemiologi.....	11

3. Patofisiologi	11
4. Faktor Resiko	12
5. Klasifikasi	14
6. Penatalaksanaan Ulkus Diabetik	17
C. Antibiotik	19
1. Definisi	Error! Bookmark not defined.
2. Klasifikasi Antibiotik	Error! Bookmark not defined.
D. Diagnosa Laboratorium.....	25
1. Identifikasi Bakteri.....	25
2. Uji Kepekaan Antibiotik.....	27
E. Tinjauan Islami Tentang Pengobatan Ulkus Diabetik	30
BAB III METODE PENELITIAN	35
A. Jenis Penelitian	35
B. Pendekatan Penelitian	35
C. Lokasi dan Waktu Penelitian.....	35
1. Lokasi Penelitian.....	35
2. Waktu Penelitian	35
D. Populasi dan Sampel Penelitian.....	35
E. Alat dan Bahan	36
1. Alat	36
2. Bahan.....	36
F. Prosedur Kerja.....	37
1. Identifikasi Pasien Ulkus Diabetik.....	37
2. Pengambilan Sampel	37
3. Pembuatan Media.....	37
4. Penanaman dan Isolasi Bakteri	38
5. Identifikasi Bakteri.....	39
G. Analisis Data	41
BAB IV HASIL PENELITIAN DAN PEMBAHASAN	42
A. Hasil Penelitian.....	42
1. Karakteristik Responden Penelitian	42

2. Jenis Bakteri.....	42
3. Kepekaan Antibiotik	43
B. Pembahasan.....	45
BAB V PENUTUP.....	53
A. Kesimpulan.....	53
B. Saran	53
KEPUSTAKAAN.....	54
LAMPIRAN	60
DAFTAR RIWAYAT HIDUP.....	101



DAFTAR TABEL

Tabel 1.1 Klasifikasi Meggit Wagner	16
Tabel 1.2 Klasifikasi SINBAD	16
Tabel 1.3 Klasifikasi University of Texas	17
Tabel 2.1 Terapi empiris untuk pengola	18
Tabel 3.1 Antibiotika golongan tetrasiklin untuk terapi ulkus diabetik	20
Tabel 3.2 Antibiotika golongan kuinolon untuk terapi ulkus dan gangren diabetik	23
Tabel 3.3 Antibiotika golongan sulfonamida untuk terapi ulkus dan gangrene diabetik	23
Tabel 3.4 Antibiotik golongan metrodinazol untuk terapi ukus dan gangren diabetik	23
Tabel 3.5 Antibiotik golongan glikopeptida untuk terapi ulkus dan gangren diabetik	24
Tabel 4.1 Karakteristik responden	42
Tabel 5.1 Jenis bakteri pus ulkus pasien ulkus diabetik	42
Tabel 6.1 Kepekaan antibiotik terhadap bakteri yang ada pada pasien ulkus diabetik	43



DAFTAR GAMBAR

Gambar 1. Proses pengambilan pus ulkus.....	74
Gambar 2. Pembuatan suspensi bakteri.....	75
Gambar 3. Proses identifikasi bakteri dan uji kepekaan antibiotik menggunakan vitek 2 compact.....	76
Gambar 4. Hasil penelitian identifikasi bakteri dengan pewarnaan gram	77
Gambar 5. Hasil penelitian penanaman dan isolasi bakteri	79

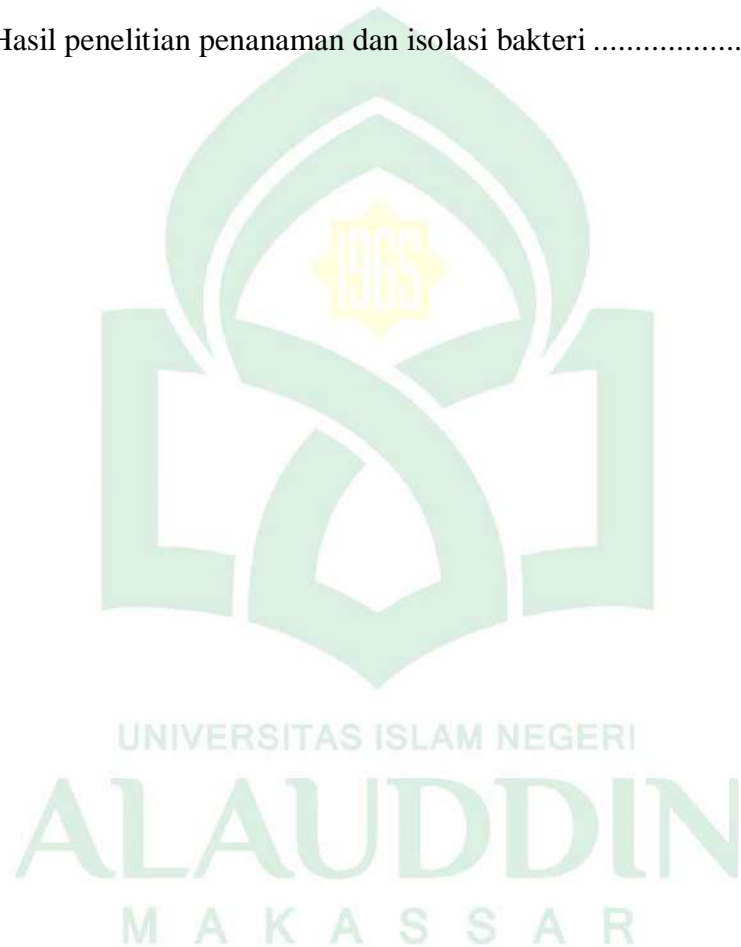

DAFTAR LAMPIRAN

Lampiran 1. Skema Penelitian.....	60
Lampiran 2. Skema Kerja Pengambilan Sampel	61
Lampiran 3. Skema Kerja Pembuatan Media.....	62
Lampiran 4. Skema Penanaman dan Isolasi Bakteri.....	65
Lampiran 5. Skema Pewarnaan gram	66
Lampiran 6. Skema Pembuatan Suspensi Bakteri Vitek 2 Compact	68
Lampiran 7. Skema Cara Memasukan Data Penelitian Vitek 2 Compact	69
Lampiran 8. Skema Registrasi Cassete Vitek 2 Compact.....	70
Lampiran 9. Skema Identifikasi dan Uji Kepekaan Antibiotik Vitek 2 Compact .	71
Lampiran 10. Informed Conccent	72
Lampiran 11. Gambar Penelitian.....	74
Lampiran 12. Hasil Penelitian	80
Lampiran 13. Kode Etik Penelitian.....	97
Lampiran 14. Surat Izin Penelitian	98
Lampiran 15. Surat Keterangan Selesai Penelitian.....	99

ABSTRAK

Nama : Herdianawati Ringgu
NIM : 70100117028
Jurusan : Farmasi
Judul Penelitian : Identifikasi Bakteri Pada Pasien Ulkus Diabetik dan Uji Kepekaan Antibiotik

Ulkus diabetik merupakan komplikasi kronis dari diabetes melitus yang ditandai dengan adanya ulkus pada jaringan ikat akibat hiperglikemia sehingga rentan terhadap infeksi bakteri. Penelitian ini bertujuan untuk mengetahui jenis bakteri pada penderita ulkus diabetik dan sensitivitasnya terhadap antibiotik. Jenis penelitian ini adalah eksperimen laboratorium. Hasil penelitian menunjukkan jenis bakteri yang paling banyak ditemukan adalah bakteri gram negatif sebanyak 80% yaitu *Klebsiella pneumoniae* (20%), *Pseudomonas aeruginosa* (20%), *Burkholderia cepacia* (10%), *Providencia stuartii* (10%), *Enterobacter aerogenes* (10 %) dan *Proteus mirabilis* (10%) serta bakteri gram positif yaitu *Staphylococcus aureus* sebanyak 20%. Antibiotik Tazobactam, Cefepime, Meropenem, dan Amikacin memiliki nilai sensitivitas yang tinggi terhadap bakteri gram negatif yaitu 100%, sedangkan antibiotik Gentamicin, Ciprofloxacin, Levofloxacin, Moxifloxacin, Ofloxacin, Azithromycin, Clarithromycin, Erithromycin, Clindamycin, Quinuspristin, Linezolid, Vankomisin, Tetrasiklin, Tigesiklin, Nitrofurasi, Rifampisin, Trimetoprim, Doksisisiklin, dan Minosiklin memiliki nilai sensitivitas yang tinggi terhadap bakteri gram positif yaitu 100%.

Kata kunci: Ulkus diabetik, Identifikasi bakteri, Kepekaan antibiotik

ABSTRACT

Name : Herdianawati Ringgu
Student Registration Number : 70100117028
Departement : Pharmacy
Research Title : Identification of Bacteria in Diabetic Ulcer Patients and Antibiotic Susceptibility Test

Diabetic ulcer is a chronic complication of diabetes mellitus which is characterized by the presence of ulcers in the connective tissue due to hyperglycemia making it susceptible to bacterial infection. This study aims to determine the type of bacteria in diabetic ulcer patients and their sensitivity to antibiotics. This type of research is a laboratory experiment. The results showed that the most common types of bacteria found were gram-negative bacteria as much as 80%, namely *Klebsiella pneumoniae* (20%), *Pseudomonas aeruginosa* (20%), *Burkholderia cepacia* (10%), *Providencia stuartii* (10%), *Enterobacter aerogenes* (10%) and *Proteus mirabilis* (10%) and gram-positive bacteria namely *Staphylococcus aureus* as much as 20%. The antibiotics Tazobactam, Cefepime, Meropenem, and Amikacin have a high sensitivity value against gram-negative bacteria, namely 100%, while the antibiotics Gentamicin, Ciprofloxacin, Levofloxacin, Moxifloxacin, Ofloxacin, Azithromycin, Clarithromycin, Erithromycin, Clindamycin, Quinuspristin, Linezolid, Vancomycin, Tetracycline, Tigecycline, Nitrofurasi, Rifampicin, Trimethoprim, Doxycycline, and Minocycline have a high sensitivity value against gram-positive bacteria, namely 100%.

Keywords: Diabetic ulcer, Bacterial identification, Antibiotic sensitivity

BAB I

PENDAHULUAN

A. Latar Belakang

Diabetes adalah penyakit kronis kompleks yang membutuhkan perawatan medis berkelanjutan dengan strategi pengurangan risiko multifactorial selain kontrol gula darah. Diabetes mellitus adalah penyakit metabolik yang menyebabkan hiperglikemia, akibat kelainan kerja, sekresi insulin maupun keduanya (*American Diabetic Association, 2017*).

Diabetes merupakan salah satu masalah kesehatan pada masyarakat yang terus berkembang. Jumlah penderita diabetes di seluruh dunia meningkat setiap tahunnya. Berdasarkan data *International Diabetes Federation (IDF)* pada tahun 2021, diperkirakan terdapat 537 juta orang yang menderita diabetes, dan diperkirakan akan mencapai 783 juta orang pada tahun 2045. Indonesia menempati peringkat ke-5 setelah China, India, Pakistan dan *United States Of America (USA)*, dengan prevalensi diabetes tertinggi di dunia pada tahun 2021 (*IDF Atlas, 2021*).

Kadar gula darah yang tidak terkontrol dapat menyebabkan terjadinya komplikasi pada pasien diabetes mellitus. Salah satu komplikasi diabetes mellitus (DM) adalah ulkus diabetik. Ulkus diabetik adalah komplikasi kronis dari diabetes mellitus, yang ditandai dengan ulkus jaringan ikat dan kerusakan kaki akibat hiperglikemia, yang menyebabkan neuropati dan kelainan pembuluh darah serta rentan terhadap infeksi bakteri (*Dendy et al., 2020*).

Menurut (*Zubair et al., 2015*) diperkirakan 15% dari populasi DM akan mengalami komplikasi berupa ulkus kaki diabetik (UKD). Pernyataan ini sesuai dengan penelitian yang menunjukkan bahwa prevalensi ulkus diabetikum di Indonesia mencapai 24% setelah komplikasi lain seperti neuropati dan penyakit mikrovaskuler (*Yusuf et al., 2016*). Berdasarkan *International Diabetes Federation*

(IDF), prevalensi penderita ulkus diabetik bervariasi antara 3% di Oseania hingga 13% di Amerika Utara, dengan rata-rata global 6,4% (IDF Atlas, 2019), sedangkan di Indonesia penderita ulkus diabetik sekitar 15%, angka amputasi 30%, dan angka kematian 32% (Mina et al., 2017).

Ulkus kaki diabetik sering disebabkan oleh kombinasi neuropati (sensorik, motorik, otonom) dan iskemia, yang diperburuk oleh infeksi. Neuropati perifer menyebabkan hilangnya sensasi di daerah distal kaki, meningkatkan risiko ulkus kaki dan amputasi (Dendy et al., 2020). Ulkus kaki diabetik dan amputasi lebih sering terjadi di negara berpenghasilan rendah dan menengah daripada di negara berpenghasilan tinggi. Insiden tahunan ulserasi kaki di antara orang-orang dengan diabetes adalah sekitar 2%. Sekitar 1% penderita diabetes menderita amputasi tungkai bawah pada tahap tertentu (IDF Atlas, 2019).

Masuknya bakteri adalah awal munculnya ulkus, dan kadar glukosa darah yang tinggi menjadi tempat strategis untuk pertumbuhan bakteri (Novelni et al., 2019). Menurut penelitian Patil et al. tahun 2018, bakteri yang paling banyak ditemukan pada ulkus Diabetik adalah bakteri gram negatif hingga 79,6% dan bakteri gram positif hingga 20,4%. Bakteri gram negatif yang ditemukan adalah *Pseudomonas aeruginosa* (19,75%), *Klebsiella pneumoniae* (17,9%), *Acinetobacter* sp (16,7%), *E.coli* (14,8%), *Proteus* sp (4,9%), *Citrobacter* sp (4,3%) dan *Enterobacter* sp (1,2%). Pada bakteri Gram positif ditemukan *Staphylococcus aureus* (13,6%), *Staphylococcus coagulase-negative* (CONS) (3,7%) dan *Enterococcus* sp (3,1%) (Patil et al., 2018).

Berdasarkan penelitian Novelni, bakteri yang paling banyak ditemukan *Klebsiella pneumonia* (40%), *Staphylococcus epidermidis* (20%), *Proteus vulgaris* (10%), *Proteus mirabilis* (10%), *Pseudomonas aeruginosa* (10%) dan *Staphylococcus aureus* (10%) (Novelni et al., 2019).

Infeksi bakteri pada ulkus diabetik menyebabkan peradangan, nyeri, dan supurasi, sehingga harus diambil langkah-langkah untuk mengeluarkan pus dan membatasi pertumbuhan dan penyebaran bakteri. Penatalaksanaan farmakologis yang pada ulkus adalah pemberian antibiotik spesifik. Antibiotik harus disesuaikan dengan bakteri yang menginfeksi ulkus (Anggraini et al., 2020).

Penggunaan antibiotik yang tepat akan sangat membantu pasien dalam proses penyembuhan, baik dari segi biaya maupun waktu pemulihan. Penggunaan antibiotik yang tidak tepat dapat menimbulkan masalah besar berupa munculnya dan tumbuhnya bakteri resisten antibiotik atau dengan kata lain berkembangnya resistensi antibiotik (Akbar et al., 2014).

Secara umum, bakteri ulkus diabetikum mempunyai resistensi tertinggi terhadap antibiotik amoxicillin. Resistensi antibiotik terhadap bakteri berbeda. Resistensi antibiotik norfloxacin menyebar pada semua jenis bakteri yang ditemukan dalam ulkus diabetikum. Resistensi amoxicillin dan ciprofloxacin ditemukan pada lima jenis bakteri ulkus diabetikum, kecuali *Staphylococcus* sp. Resistensi amikasin hanya ditemukan pada bakteri *Klebsiella* sp. Jumlah bakteri yang resisten terhadap amoxicillin paling banyak dibanding antibiotik lain, diikuti norfloxacin dan ciprofloxacin (Nur & Nelly Marissa, 2016).

Berdasarkan penelitian Patil et al., antibiotik yang paling efektif untuk pengobatan bakteri gram positif adalah imipenem pada 74,3%, dan bakteri gram negative yaitu vankomisin, dan linezolid pada 100%. Sedangkan antibiotik seperti eritromisin, tetrasiklin, dan siprofloksasin menunjukkan resistensi tertinggi (Patil et al., 2018). Pada penelitian yang dilakukan Novelni (2019), di Bangsal Interne RSUP Dr. M. Djamil Padang menemukan resisten antibiotik tertinggi terdapat pada antibiotik ciprofloxacin dan cefotaxime dengan persentase 40% diikuti oleh

meropenem dan gentamisin dengan persentase 30% dan vankomisin tidak ditemukannya resisten terhadap bakteri (Novelni et al., 2019).

Berdasarkan uraian diatas, maka akan dilakukan penelitian tentang Identifikasi Bakteri Pada Pasien Ulkus Diabetik dan Uji Kepekaan Antibiotik. Hasil dari penelitian ini diharapkan mampu menggambarkan jenis bakteri pada ulkus Diabetik dan kepekaan bakteri terhadap antibiotik sehingga dapat mengatasi ketidaktepatan dalam pemberian antibiotik.

B. Rumusan Masalah

Berdasarkan uraian diatas, maka dapat dirumuskan masalah dalam penelitian ini yaitu:

1. Apa saja jenis bakteri yang ada pada pasien ulkus diabetik?
2. Bagaimana tingkat kepekaan bakteri terhadap antibiotik?

C. Definisi Operasional dan Ruang Lingkup Penelitian

1. Definisi Operasional

- a. Identifikasi bakteri adalah suatu usaha untuk mengetahui jenis dan nama mikroorganisme dalam suatu kelompok tertentu berdasarkan kesamaan dan perbedaan karakteristik yang dimiliki setiap organisme.
- b. Ulkus adalah luka terbuka pada permukaan kulit atau selaput lendir.
- c. Ulkus diabetik adalah suatu kondisi pada pasien diabetes yang ditandai dengan adanya luka karena adanya kelainan saraf, kelainan pembuluh darah dan infeksi yang disebabkan oleh bakteri.
- d. Uji kepekaan adalah suatu cara yang digunakan untuk melihat kemampuan antibiotik dalam menghambat ataupun membunuh bakteri.
- e. Antibiotik adalah suatu kelompok obat untuk mengatasi dan mencegah infeksi bakteri

2. Ruang Lingkup Penelitian

Penelitian ini merupakan penelitian lapangan yang dilakukan pada pasien diabetes yang mengalami ulkus. Penelitian ini hanya mencakup identifikasi bakteri pada pasien ulkus diabetik dan uji kepekaan terhadap antibiotik.

D. Kajian Pustaka

1. Dengan menggunakan pendekatan studi deskriptif dan desain cross-sectional, Abidah Nur dan Nelly Marissa melakukan penelitian dengan judul “*Deskripsi Bakteri Ulkus Diabetik di RS Zainal Abidin dan RS Meuraxa Tahun 2015*” pada tahun 2016. Seluruh penderita Diabetes Mellitus (DM) berjumlah 57 orang dengan ulkus dari November hingga Desember 2015 menjadi sampel penelitian ini. Profesional kesehatan mengumpulkan sampel nanah saat membersihkan bisul, dan mereka menggunakan pendekatan pelat gores untuk mengidentifikasi bakteri dalam sampel. Sementara itu, metode difusi digunakan untuk uji sensitivitas antimikroba. *Staphylococcus* sp. (92,9%), *Klebsiella* sp. (75,4%), *Proteus* sp. (73,7%), *Shigella* sp. (68,4%), *E. coli* sp. (42,1%), dan *Pseudomonas* sp. (10,5%) adalah spesies bakteri yang diidentifikasi dalam penelitian ini. Kecuali *Staphylococcus* sp., amoksisilin memiliki tingkat resistensi tertinggi dan jumlah bakteri resisten terbanyak (32). Sebagian besar responden (42%) yang dites positif resisten amoksisilin adalah wanita dewasa penderita diabetes yang memiliki gula darah tidak terkontrol selama lebih dari setahun tanpa kondisi penyerta lainnya (Nur & Nelly Marissa, 2016). Pada penelitian yang dilakukan oleh Abidah Nur yaitu untuk melihat gambaran bakteri ulkus diabetik sedangkan pada penelitian ini untuk melihat jenis bakteri apa saja yang ada pada pasien ulkus diabetik dan tingkat kepekaannya terhadap antibiotik.

2. Sesuai penelitian yang dilakukan Dendy tahun 2019 dengan judul “*Identifikasi Bakteri Negatif Gram dan Uji Sensitivitas Antibiotik Ulkus Kaki Diabetik di RSUP Dr. M. Djamil Padang*” dengan menggunakan metode penelitian deskriptif retrospektif di Laboratorium Sentral RSUP Dr. M. Djamil dari Agustus 2015 hingga Juli 2016. Sampel yang digunakan dalam penelitian ini berasal dari swab dengan kultur positif dari ulkus kaki diabetik. Bakteri *Proteus* sp (36%), *Klebsiella* sp (34%), *Pseudomonas* sp (21%) dan *Acinetobacter* sp (9%) ditemukan dalam temuan penelitian. *Proteus* sp. 100% resisten terhadap eritromisin dan 90% rentan terhadap meropenem. 94,7% dari *Klebsiella* sp. resisten terhadap ampisilin, sedangkan 36,8% sensitif terhadap meropenem. Meropenem efektif terhadap *Pseudomonas* sp (83,3%) namun sangat resisten terhadap obat lain. Hanya 40% *Acinetobacter* sp. sensitif terhadap meropenem, dan *Acinetobacter* sp. terutama resisten terhadap antibiotik yang diuji. (Dendy et al., 2020). Dalam penelitian Dendy et al., yang berfokus pada bakteri gram negatif yang ada pada pasien ulkus kaki diabetik dengan menggunakan metode deskriptif retrospektif selama periode waktu tertentu, Dr. M. Djamil Padang ingin mengetahui tentang bakteri gram negatif dan sensitivitasnya. pemeriksaan ulkus kaki diabetik. sedangkan penelitian ini dilakukan identifikasi bakteri apa saja yang ada pada pasien ulkus diabetik dan uji kepekaan terhadap antibiotik dengan metode eksperimen laboratorium.
3. Berdasarkan penelitian yang dilakukan Ringga Novelni tahun 2019 dengan judul “*Identifikasi dan Uji Resistensi Bakteri pada Pasien Ulkus Diabetik di Bangsal Interne RSUP Dr. M. Djamil Padang*” dengan metode penelitian yaitu deskriptif eksploratif. Sampel pada penelitian ini yaitu pus pada 10 pasien ulkus Diabetik yang dirawat inap di bangsal interne. Hasil pada penelitian ini yaitu *Klebsiella pneumoniae* bakteri terbanyak dengan presentasi 40%,

Staphylococcus epidermidis dengan persentasi 20%, *Proteus vulgaris*, *Proteus mirabilis*, *Pseudomonas aeruginosa* dan *Staphlococcus aureus* masing-masing dengan persentasi 10%. Dari hasil uji resistensi yang dilakukan, persentasi resisten antibiotik tertinggi terdapat pada antibiotik ciprofloksasin dan cefotaxime dengan persentase 40% diikuti oleh meropenem dan gentamisin dengan persentase 30% dan vankomisin tidak ditemukannya resisten terhadap bakteri (Novelni et al., 2019). Pada penelitian yang dilakukan oleh Novelni yaitu untuk mengetahui bakteri penyebab ulkus diabetik dan resistensinya terhadap antibiotik sedangkan penelitian ini dilakukan untuk mengetahui jenis bakteri pada pasien ulkus diabetik dan kepekaan bakteri terhadap antibiotik sehingga dapat memudahkan pengobatan.

E. Tujuan Penelitian

Tujuan dari penelitian ini yaitu:

1. Untuk mengetahui jenis bakteri yang ada pada pasien ulkus diabetik.
2. Untuk mengetahui kepekaan bakteri terhadap antibiotik.

F. Manfaat Penelitian

1. Manfaat Ilmiah

Hasil yang diharapkan dari penelitian ini adalah dapat memberikan informasi tentang jenis bakteri pada ulkus diabetik serta memberikan informasi tentang kepekaan bakteri terhadap antibiotik.

2. Manfaat Praktis

Dari penelitian ini secara praktis diharapkan dapat menjadi referensi dalam pengobatan ulkus diabetik sesuai dengan jenis bakterinya.

BAB II

TINJAUAN PUSTAKA

A. Diabetes Mellitus

1. Definisi

Diabetes mellitus (DM) merupakan penyakit yang berhubungan dengan gangguan metabolisme yang ditandai dengan peningkatan kadar glukosa darah (hiperglikemia). Selain hiperglikemia, DM dikaitkan dengan metabolisme lemak dan protein yang abnormal (Dipiro et al., 2020).

Diabetes mellitus adalah kondisi serius jangka panjang (kronis) yang terjadi ketika ada peningkatan kadar glukosa dalam darah seseorang karena tidak dapat memproduksi salah satu atau cukup hormon insulin atau tidak dapat secara efektif menggunakan insulin yang dihasilkannya (IDF, 2019). Insulin adalah hormon yang mengatur glukosa. Insulin yang tidak bekerja dengan baik menyebabkan tingginya kadar glukosa dalam darah. (Nasution et al., 2021).

2. Epidemiologi

Diabetes merupakan salah satu masalah kesehatan pada masyarakat yang terus berkembang. Jumlah penderita diabetes di seluruh dunia meningkat setiap tahunnya. Diperkirakan 537 juta orang dewasa berusia 20-79 tahun di seluruh dunia (10,5% dari semua orang dewasa dalam kelompok usia ini) menderita diabetes. Pada tahun 2030 sebanyak 643 juta orang, dan pada tahun 2045 sebanyak 783 juta orang dewasa yang menderita diabetes. Jumlah penderita diabetes diperkirakan tumbuh 20% pada 2030 dan akan meningkat menjadi 46% (IDF, 2021).

Pada tahun 2021, penderita diabetes lebih banyak ditemukan di perkotaan (360,0 juta) dibandingkan di pedesaan (176,6 juta) dengan prevalensi di perkotaan 12,1% dan di pedesaan 8,3%. Jumlah penderita diabetes yang tinggal di daerah

perkotaan diperkirakan akan meningkat menjadi 596,5 juta pada tahun 2045, sebagai akibat dari urbanisasi global. Pada tahun 2045, prediksi prevalensi diabetes di daerah perkotaan diperkirakan meningkat menjadi 13,9% (IDF, 2021).

3. Etiologi

Diabetes mellitus disebabkan oleh gangguan sekresi insulin, glukagon, dan hormon lainnya dan mengakibatkan metabolisme karbohidrat dan lemak yang tidak normal. Hal ini sering dibarengi dengan resistensi insulin, terutama pada mereka yang menderita DM tipe 2 (*American Diabetic Association, 2017*).

Di pulau Langerhans pankreas, ada dua subkelas utama sel endokrin: sel beta yang memproduksi insulin dan sel alfa yang mensekresi glukagon. Sel beta dan alfa terus menerus mengubah kadar hormon tergantung pada lingkungan glikemik. Jika tidak ada keseimbangan antara insulin dan glukagon, kadar glukosa akan tidak seimbang. Dalam kasus DM terjadi resistensi insulin sehingga menyebabkan hiperglikemia. Pada DM tipe 1 ditandai dengan penghancuran sel beta di pankreas, seringkali sekunder akibat proses autoimun. Hasilnya adalah penghancuran mutlak sel beta dan, sebagai akibatnya, tidak ada atau sangat rendahnya insulin. Pada DM tipe 2 dikaitkan dengan onset yang lebih berbahaya, di mana ketidakseimbangan antara kadar insulin dan sensitivitas insulin menyebabkan defisiensi insulin fungsional. Resistensi insulin bersifat multifaktorial tetapi sering berkembang sebagai akibat dari obesitas dan penuaan (*Sapra & Bhandari, 2021*).

4. Patofisiologi

DM tipe 1 merupakan diabetes tergantung insulin dari hasil penghancuran autoimun sel pankreas yang biasanya terjadi karena pengaruh genetik. Proses autoimun dimediasi oleh makrofag dan limfosit T dengan autoantibodi yang bersirkulasi ke berbagai antigen sel. Antibodi yang paling sering terdeteksi terkait

dengan DM tipe 1 adalah autoantibodi sel pulau (ICA). Antibodi lain terbentuk yaitu insulin, asam glutamat dekarboksilase 65 (GAD65), antigen-2 terkait insulinoma (IA-2), dan transporter seng 8 (ZnT8). Antibodi ini umumnya dianggap sebagai penanda penyakit daripada mediator penghancuran sel. Penanda ini telah digunakan untuk mengidentifikasi individu yang berisiko terkena DM tipe 1 dan mungkin berguna sebagai tes skrining untuk memulai strategi pencegahan penyakit. Autoimunitas berkurang pada beberapa individu atau berkembang menjadi kegagalan sel absolut pada orang lain (Dipiro et al., 2020).

DM tipe 2 terjadi karena disfungsi sel serta resistensi insulin. Genetika memainkan peran penting dalam perkembangan DM tipe 2 karena ada pola pewarisan yang kuat. Sebagian besar pasien yang mengalami DM tipe 2 memiliki kelainan multipel yang berdampak pada regulasi glukosa plasma seperti gangguan sekresi insulin, defisiensi dan resistensi terhadap hormon incretin, resistensi insulin yang melibatkan otot, hati, dan adiposit, sekresi glukagon yang berlebihan, peningkatan produksi glukosa hepatic, peningkatan regulasi kotransporter natrium-glukosa di ginjal, peradangan sistemik dan rasa kenyang berkurang (Dipiro et al., 2020).

Gangguan sekresi insulin diperlukan untuk perkembangan DM tipe 2. Pada tahap awal disfungsi sel, pelepasan insulin fase pertama tidak mencukupi, mengakibatkan gangguan toleransi glukosa (TGT). Insulin fase pertama melibatkan pelepasan insulin yang disimpan dalam sel. Tanpa pelepasan insulin fase pertama yang tepat, insulin fase kedua harus mengkompensasi beban karbohidrat postprandial berikutnya untuk menormalkan kadar glukosa.

Pada pasien dengan DM tipe 2, massa dan fungsi sel β berkurang. Kegagalan sel β bersifat progresif, dimulai bertahun-tahun sebelum diagnosis diabetes. Pasien DM tipe 2 kehilangan sekitar 5% - 7% fungsi sel β per tahun.

Hilangnya sel progresif kemungkinan merupakan hasil dari beberapa faktor, termasuk glukotoksisitas, lipotoksisitas, resistensi insulin, usia, genetika dan defisiensi inkretin. Glukotoksisitas terjadi ketika kadar glukosa kronis melebihi 140 mg/dL (7,8 mmol/L). Sel tidak mampu mempertahankan sekresi insulin yang cukup dan secara paradoks melepaskan lebih sedikit insulin ketika kadar glukosa meningkat (Dipiro et al., 2020).

5. Komplikasi

Komplikasi yang timbul akibat DM dapat berupa gangguan vaskuler, baik makrovaskuler maupun mikrovaskuler, serta gangguan sistem saraf atau penyakit saraf. Gangguan ini dapat terjadi pada orang dengan diabetes tipe 2 lama atau pada orang dengan diabetes tipe 2 yang baru didiagnosis. Komplikasi makroskopik biasanya mengenai jantung, otak, dan pembuluh darah, sedangkan gangguan mikrovaskuler dapat terjadi pada mata dan ginjal. Gangguan neurologis juga sering terjadi pada penderita diabetes, baik itu neuropati motorik, sensorik, maupun otonom (Soelistijo dkk, 2019).

B. Ulkus Diabetik

1. Definisi

Ulkus Diabetik merupakan salah satu komplikasi kronik diabetes berupa luka terbuka pada permukaan kulit yang disertai kematian jaringan (Waworuntu et al., 2017). Ulkus kaki diabetik merupakan ulserasi kronis pada daerah pergelangan kaki bagian bawah yang dapat meningkatkan morbiditas, mortalitas dan kualitas hidup pasien. Ulkus kaki diabetik disebabkan oleh neuropati perifer, penyakit arteri perifer, atau kombinasi keduanya (Soelistijo dkk, 2019).

2. Epidemiologi

Diabetes memiliki sejumlah komplikasi kronis, yang paling umum adalah ulkus diabetik. Insiden tahunan ulkus diabetik adalah 2% pada semua pasien

diabetes dan 5-7,5% pada pasien diabetes dengan neuropati perifer (Detty et al., 2020). Pasien dengan ulkus diabetes, terutama pada ekstremitas bawah, 10 sampai 20 kali lebih mungkin mengalami amputasi dibandingkan orang tanpa diabetes. Ulkus kaki dan amputasi lebih sering terjadi di negara berpenghasilan rendah dan menengah (IDF Atlas, 2019).

Prevalensi ulkus Diabetik di Indonesia sekitar 15%, angka amputasi 30%, dan angka kematian 32%. Ulkus diabetes adalah penyebab paling umum dari 80% rawat inap karena diabetes. Pasien ulkus diabetik di Indonesia membutuhkan biaya tinggi yaitu Rp 1,3 juta hingga Rp 1,6 juta per bulan dan Rp 43,5 juta per tahun untuk satu pasien (Waworuntu et al., 2017).

3. Patofisiologi

Risiko utama terjadinya ulkus kaki diabetik pada pasien diabetes adalah neuropati perifer, penyakit pembuluh darah perifer, dan gangguan respon terhadap infeksi (Rosyid, 2017).

a. Neuropati

Pada diabetes, penyembuhan luka juga terganggu, meningkatkan risiko infeksi. Pada diabetes, neuropati bermanifestasi sebagai saraf motorik, sensorik, dan otonom. Gangguan persarafan otot tungkai menyebabkan ketidakseimbangan antara fleksi dan ekstensi tungkai, sehingga terjadi deformasi dan perubahan titik tekan. Ini akan menyebabkan kerusakan kulit yang lambat laun akan berkembang menjadi bisul. Neuropati otonom mengurangi aktivitas kelenjar sebaceous dan keringat, menyebabkan kaki kehilangan air dan rentan terhadap cedera. Karena neuropati sensorik menurunkan ambang nyeri, cedera sering tidak diperhatikan sampai luka memburuk (Rosyid, 2017).

Selain disfungsi serat motorik, hilangnya sensorik yang terkait dengan serat bermielin tipe A menyebabkan hilangnya proprioseptif, sensasi tekanan,

persepsi getaran, dan gangguan gaya berjalan. Penghancuran serat sensorik tipe C mencegah persepsi rangsangan nyeri. Sebagai akibat dari gangguan sensorik ini, penderita diabetes dapat mengalami cedera kaki berulang, termasuk patah tulang yang melepuh atau bahkan patah tulang metatarsal, tanpa rasa tidak nyaman pada kaki. Neuroarthropathy, atau kaki Charcot, melibatkan kerusakan luas pada kaki tengah di mana lengkungan kaki runtuh dan kaki kehilangan stabilitas. Selama fase inflamasi neuroarthropathy, kehangatan dan pembengkakan dapat menyerupai infeksi. Subluksasi atau dislokasi tulang tarsal menghasilkan "rocker bottom" di kaki dan rentan terhadap ulserasi di bawah tekanan tinggi. Disfungsi sistem saraf otonom dengan gangguan termoregulasi mikrovaskular dan hiperhidrosis lebih lanjut berkontribusi pada gangguan motorik dan sensorik. Karena kulit menjadi kering dan rapuh, itu mengurangi efektivitasnya sebagai penghalang invasi mikroorganisme dan membuatnya lebih rentan terhadap infeksi kulit (seperti selulit) (Bandyk, 2018).

b. Arteri Perifer

Pada arteri perifer, hiperglikemia menyebabkan disfungsi endotel dan otot vaskular, serta penurunan produksi vasodilator oleh endotel, yang menyebabkan stenosis. Pada diabetes, gula darah tinggi meningkatkan kandungan tromboksan A₂, suatu vasokonstriktor dan agregat trombosit, yang meningkatkan risiko hiperkoagulasi plasma. Hipertensi dan dislipidemia juga berkontribusi pada perkembangan penyakit arteri perifer. Hal ini menyebabkan penyakit arteri oklusif, yang menyebabkan iskemia pada ekstremitas bawah dan meningkatkan risiko borok. Ulkus yang dihasilkan menjadi mudah terinfeksi dan berkembang menjadi gangren dan berakhir dengan amputasi ekstremitas bawah (amputasi di bawah lutut) (Rosyid, 2017).

c. Infeksi

Infeksi kaki diabetik berkisar dari selulitis tanpa komplikasi hingga fasciitis nekrotikans yang mengancam jiwa. Interval kontrol glikemik yang buruk menyebabkan disfungsi imunologi dengan gangguan aktivitas leukosit dan fungsi komplemen, yang mendorong perkembangan infeksi jaringan invasif. Pada kulit dan jaringan lunak yang rusak atau perfusinya buruk, bakteri dapat dengan cepat menyerang fasia, menyebabkan infeksi kaki yang mengancam jiwa dan sepsis. Infeksi polimikrobia (*Staphylococci*, *Streptococci*, *Enterococci*, *Escherichia coli*, dan bakteri gram negatif lainnya) sering terjadi dan merupakan 30-40% kasus strain bakteri yang resisten terhadap antibiotik, terutama *Staphylococcus aureus* yang resisten terhadap methicillin (MRSA). Risiko amputasi meningkat ketika strain bakteri resisten dikaitkan dengan infeksi kaki diabetik. Ini sering merupakan hasil dari penggunaan antibiotik yang berulang atau jangka panjang. Infeksi pembentuk gas, yang terjadi pada sekitar sepertiga pasien, disebabkan oleh *Clostridial* spp. atau infeksi campuran *Streptokokus anaerobik* dan *Escherichia coli* (Bandyk, 2018).

4. Faktor Resiko

a. Jenis Kelamin

Jenis kelamin laki-laki merupakan faktor utama yang berhubungan dengan terjadinya ulkus (Roza et al., 2015).

b. Lamanya Penyakit Diabetes Mellitus (DM)

Durasi DM yang lama menyebabkan hiperglikemia persisten. Peningkatan gula darah yang terus-menerus memicu hiperglikemia, suatu kondisi di mana sel-sel dibanjiri glukosa. Perubahan hemoglobin kronis mengubah homeostasis biokimia sel-sel ini, yang kemudian berpotensi menginduksi perubahan mendasar dalam perkembangan komplikasi kronis DM. Sekitar 100 pasien diabetes dengan

ulkus diabetik menemukan bahwa 58 pasien diabetes menderita diabetes selama lebih dari 10 tahun. Hasil analisis regresi untuk semua pasien rawat jalan dari 4.444 klinik penyakit di Urusan Veteran, Washington menyimpulkan bahwa waktu rata-rata bagi penderita diabetes untuk mengembangkan ulkus diabetik adalah 11,40 tahun dengan RR 1,18 (95% CI) (Roza et al., 2015).

c. Neuropati

Neuropati menyebabkan disfungsi motorik, sensorik, dan otonom. Gangguan gerakan menyebabkan atrofi otot, deformitas kaki, perubahan biomekanik pada kaki, dan distribusi tekanan yang tidak teratur pada kaki, yang menyebabkan peningkatan insiden ulkus. Gangguan sensorik terlihat ketika pasien mengeluh kehilangan sensasi atau mati rasa di kaki. Anestesi traumatis sering tidak disadari pada pasien diabetes. Gangguan gerak menyebabkan berkurangnya sekresi keringat pada kaki, sehingga kulit kaki menjadi kering, mudah pecah-pecah. Dalam kasus cedera ringan, patah kaki meningkatkan risiko ulkus diabetik (Roza et al., 2015).

d. *Peripheral Artery Disease*

Peripheral Artery Disease adalah penyakit yang disebabkan oleh aterosklerosis pada arteri ekstremitas bawah. Gejala klinis yang umum pada pasien dengan PAD adalah nyeri iskemik episodik dan nyeri iskemik saat istirahat. Iskemia berat akan berujung pada ulserasi dan gangren. Tes sederhana yang dapat dilakukan untuk mendeteksi PAD adalah evaluasi Ankle Brace Index (ABI), yang memeriksa sistolik lengan kiri dan kanan kemudian sistolik tertinggi dengan nilai sistolik lebih rendah di kaki. Nilai normalnya adalah 0,9-1,3. Nilai kurang dari 0,9 menunjukkan bahwa pasien DM memiliki penyakit arteri perifer (Roza et al., 2015).

e. Perawatan Kaki

Semua orang dengan borok, neuropati perifer, atau penyakit arteri perifer (PAD) harus menerima pelatihan ekstensif dalam perawatan kaki (Roza et al., 2015).

5. Klasifikasi

Sistem klasifikasi yang telah secara luas divalidasi secara eksternal untuk penyembuhan ulkus dan kejadian amputasi ekstremitas bawah (LEA) termasuk Meggitt-Wagner, SINBAD, University of Texas dan Wifi (Bus et al., 2019).

a. Tabel 1. 1Klasifikasi Meggit Wagner

Grade	Lesi
0	Tidak ada lesi terbuka; dapat berupa deformitas atau selulitis
1	Ulkus Superfisial
2	Ulkus dalam hingga ke tendon atau kapsul sendi
3	Ulkus dalam dengan abses, osteomyelitis atau sepsis sendi
4	Gangren local pada kaki depan atau tumit
5	Gangren pada semua kaki

(dr. Alexander Kam et al., 2019)

b. Tabel 1. 2 Klasifikasi SINBAD

Kategori	Definisi	Skor
Lokasi	Kaki depan	0
	Kaki tengah dan belakang	1
Iskemia	Aliran darah pedal utuh, setidaknya satu denyut nadi terabe	0
	Bukti klinis berkurangnya aliran pedal	1
Neuropathy	Sensasi pelindung utuh	0
	Sensasi pelindung hilang	1
Infeksi Bakteri	Tidak ada	0
	Ada	1
Daerah	Ulkus < 1cm ²	0
	Ulkus > 1cm ²	1
Kedalaman	Ulkus terbatas pada kulit dan jaringan subkutan	0
	Ulkus mencapai otot, tendon atau lebih dalam	1

(Bus et al., 2019)

c. Tabel 1. 3 Klasifikasi University of Texas

Stage	Tingkat 1	Tingkat 2	Tingkat 3	Tingkat 4
A	Pra atau pasca lesi ulseratif dengan epitelisasi sempurna	Lesi superfisial tidak melibatkan tendon, kapsul sendi dan tulang	Lesi menembus Hingga tendon atau kapsul	Lesi menembus hingga tulang atau sendi
B	Infeksi	Infeksi	Infeksi	Infeksi
C	Iskemia	Iskemia	Iskemia	Iskemia
D	Infeksi dan Iskemia	Infeksi dan iskemia	Infeksi dan iskemia	Infeksi dan iskemia

(Figure 2. [The University of Texas Wound Classification System]. - Endotext - NCBI Bookshelf, n.d.).

6. Penatalaksanaan Ulkus Diabetik

Tujuan utama pengelolaan ulkus Diabetik adalah penutupan luka. Pengobatan luka ulkus Diabetik pada pasien DM dilakukan secara terus menerus dengan jenis tindakan tergantung dari beratnya ulkus dan ada tidaknya iskemia. Dasar terapi ulkus diabetik adalah *debriment*, *offloading*, mengelola infeksi, memberikan antibiotic dan pengobatan ulkus menggunakan pembalut luka yang bersih dan lembab (Rosyid, 2017).

a. *Debriment*

Debriment adalah tindakan membuang benda asing dan jaringan tidak sehat yang menyebabkan luka sulit pulih. Tindakan ini dilakukan dengan menghilangkan dsar luka abnormal dan jaringan tepi luka seperti hiperkeratosis epidermal dan jaringan dermal nekrotik, debris dan elemen bakteri yang dapat menghambat penyembuhan luka (Rosyid, 2017).

b. *Offloading*

Pada pasien dengan lesi ditelapak kaki, diperlukan pembedahan melalui beberapa metode atau alat untuk menggeser tumpuan berat badan menjauh dari sisi ulkus. Tujuannya untuk mencegah trauma jaringan dan memfasilitasi

penyembuhan luka. Istirahat ditempat tidur adalah cara yang ideal untuk mengurangi tekanan akan tetapi sulit untuk melakukan *total contact casting* (TCC). TCC adalah metode pembongkaran paling efektif yang dibuat dari gips yang dibentuk khusus untuk menyebar beban keluar dari area ulkus (Rosyid, 2017).

c. Penatalaksanaan Infeksi

Pada ulkus diabetik memungkinkan masuknya bakteri, serta infeksi pada luka. Pendekatan sistemik diperlukan untuk penilaian lengkap karena tingginya angka kejadian ulkus. Diagnosis infeksi didasarkan pada kondisi klinis seperti eritema, edema, nyeri, kelebutan, kehangatan, dan keluarnya pus. Infeksi dapat diobati menggunakan antibiotik akan tetapi harus didasarkan pada hasil kultur bakteri dan kemampuan toksisitas antibiotik. Antibiotik oral yang biasa digunakan yaitu sefalekssin, amoksisilin-klavulanat, moksifloxin atau klindamisin, sedangkan dalam bentuk intravena yang biasa digunakan untuk infeksi berat yaitu imipenem-cilastatin, B-laktam dan sefalosporin (Rosyid, 2017).

Antibiotik oral adalah pilihan pertama dalam pengobatan infeksi karena lebih mudah, efek sampingnya lebih sedikit dan biayanya jauh lebih murah. Pemilihan antibiotik biasanya empiris dan pemilihan antibiotic yang tepat didasarkan pada luka dan karakteristik pasien (Nikoloudi et al., 2018).

Tabel 2. 1 Terapi Empiris untuk Pengola

Tingkat Keparahan	Bakteri Penyebab	Antibiotika
Infeksi Ringan (Mild) Biasanya agen peroral	<i>Staphylococcus aerus</i> (MSSA); <i>Stertococcus</i> spp	<ul style="list-style-type: none"> • Dikloksasilin • Klindamisin • Sefaleksin • Levofloksasin • Amoksisilat-klavulanat

	<i>Methicillin-resistant aureus (MRSA)</i>	S.	<ul style="list-style-type: none"> • Doksisisiklin • Trimetropim • Sulfametoksazol
Infeksi sedang (Moderate)	MRSA		<ul style="list-style-type: none"> • Levofloksasin • Sefoksitin • Seftriakson • Ampisilin-sulbaktam • Moksifloksasin • Ertapenem • Tigesiklin • Levofloksasin / Siprofloksasin dengan klindamisin • Imipenem-cilastatin • Meropenem
Infeksi Berat	MRSA		<ul style="list-style-type: none"> • Linezolid • Daptomisin • Vankomisin
	<i>Pseudomonas aeruginosa</i>		Piperasilin-tazobaktam
	MRSA, <i>Enterobacteriaceae</i> , <i>Pseudomonas</i> , dan obligat anaerob		<ul style="list-style-type: none"> • Vankomisin • Seftazidim • Safepim • Piperasilin-tazobaktam • Aztreonam • Karbapenem

(Nikoloudi et al., 2018)

d. Dressing

Dressing adalah bahan yang digunakan secara topikal pada luka untuk melindungi luka dan membantu penyembuhan luka. Tujuannya adalah untuk menyediakan lingkungan penyembuhan yang lembab dan mencegah luka kering.

Pilihan pembalut tergantung pada jumlah dan jenis eksudat pada luka. (Rosyid, 2017).

C. Antibiotik

1. Definisi

Antibiotik adalah zat biokimia yang dihasilkan oleh mikroorganisme yang dalam jumlah kecil dapat menghambat pertumbuhan atau membunuh pertumbuhan mikroorganisme lain. Pemilihan antibiotik harus mempertimbangkan beberapa faktor, seperti: faktor spesifik pasien (usia, fungsi organ, tempat infeksi dan derajat ulkus Diabetik), faktor yang bertanggung jawab terhadap organisme (peta mikrobiologi atau regimen antibiotik, farmakokinetik dan farmakodinamika), tolerabilitas dan profil keamanan, penetrasi jaringan dan prinsip, biaya dan manfaat) (Rahmawati et al., 2018).

2. Klasifikasi Antibiotik

Antibiotik dapat diklasifikasikan berdasarkan pada struktur molekulnya, cara kerjanya dan spektrum aktivitasnya, rute pemberian (suntikan, oral dan topikal). Antibiotik dalam kelas struktur yang sama akan menunjukkan pola efektivitas, toksisitas, dan potensi efek samping serupa (Ebimieowei & Ibemologi, 2016).

a. Beta-Laktam

Beta-laktamase adalah enzim yang diproduksi oleh bakteri tertentu yang resisten terhadap antibiotik beta-laktam. Cincin beta-laktam dalam antibiotik memiliki peran penting dalam menghambat sintesis dinding sel. Cincin beta-laktam mengikat protein pengikat penisilin (PBP) yang menghentikan sintesis dinding sel. Sintesis dinding sel yang terhenti menyebabkan kematian sel. Ini terjadi karena ketidakseimbangan osmotik yang disebabkan oleh kurangnya sintesis (Biutifasari, 2018).

Antibiotik beta-laktam memiliki rantai cincin beta-laktam. Ada empat jenis antibiotik beta-laktam: penisilin, sefalosporin, monobaktam, dan karbapenem. Komponen siklus beta-laktam bekerja dengan cara menghambat sintesis dinding sel bakteri dengan cara mengikat enzim beta-laktamase (Biutifasari, 2018).

b. Makrolida

Makrolida dicirikan oleh cincin laktosa makrosiklik beranggota 14, 15, atau 16 yang mengikat gula deoksi Lcladinosose dan Ddesosamine yang terpasang. Makrolida memiliki spektrum aktivitas antibiotik yang lebih luas daripada penisilin dan sering diberikan kepada pasien yang alergi terhadap penisilin (Moore, 2015). Makrolida membunuh ataupun menghambat mikroorganisme dan secara efektif menghambat sintesis protein bakteri. Hal ini dilakukan dengan mengikat ribosom bakteri dan mencegah penambahan asam amino ke rantai polipeptida selama sintesis protein. Contoh antibiotic yaitu Eritromisin, azitromisin dan klaritromisin (Ebimieowei & Ibemologi, 2016).

c. Tetrasiklin

Tetrasiklin menghambat sintesis protein dengan cara mengikat secara reversibel pada subunit ribosom 30S bakteri. Ini mencegah pengikatan asam amino yang baru tiba (RNA aminoasil) dan mencegah pertumbuhan peptida. Glycylcycline adalah antibiotik turunan tetrasiklin yang dirancang untuk mengatasi dua mekanisme umum resistensi tetrasiklin: resistensi melalui pompa penghabisan dan perlindungan ribosom. Dari semua turunan tetrasiklin, tigecycline secara struktural paling erat terkait dengan minocycline. Meskipun efek bakteristatik tetrasiklin pada bakteri Gram-negatif dan Gram-positif, cara penetrasinya berbeda: difusi pasif bakteri Gram-negatif dan transpor aktif bakteri Gram-positif (Kester et al., 2012).

Tabel 3. 1 Antibiotika Golongan Tetrasiklin untuk Terapi Ulkus Diabetik

Jenis Antibiotik	Rute, dosis, frekuensi
Tigesiklin	<ul style="list-style-type: none"> • Digunakan sebagai terapi ulkus/gangrene yang disebabkan oleh <i>S.aureus</i> (termasuk MRSA), <i>S. agalactiae</i> (grup B streptokokus), <i>S. anginosus</i>, <i>S. pyogenes</i> (grup A streptokokus β-hemolitik), <i>E. faecalis</i>, <i>E. cloacae</i>, <i>E. coli</i>, <i>K. pneumonia</i>, dan <i>B. fragilis</i> • Dosis inisial 100mg, kemudian dilanjutkan dengan 50mg setiap 12 jam, selama 5-14 hari
Dosisiklin	<ul style="list-style-type: none"> • Dosis oral : 100mg setiap 12 jam pada hari pertama diikuti 100 mg setiap 12-24 jam • Dosis IV : 200mg pada hari pertama diikuti 100-200 mg per hari

d. Flurokuinolon

Fluoroquinolones bersifat bakterisida dan mengganggu sintesis DNA bakteri dengan menghambat salah satu dari dua enzim. Beberapa fluoroquinolones menghambat DNA girase, enzim yang bertanggung jawab untuk relaksasi DNA superkoil. Enzim ini penting untuk replikasi, transkripsi, dan perbaikan DNA. Fluoroquinolones lainnya menghambat topoisomerase IV, enzim yang terlibat dalam pembelahan DNA menjadi sel anak selama replikasi. Satu fluoroquinolone, gemifloxacin, sangat efektif dalam menghambat kedua enzim; jadi untuk mengembangkan resistensi terhadap antibiotik ini, bakteri harus mengalami mutasi pada dua enzim yang berbeda (Kester et al., 2012).

Tabel 3. 2 Antibiotika golongan kuinolon untuk terapi ulkus dan gangren diabetik

Jenis Antibiotika	Rute, Dosis, Frekuensi
Siprofloksasin	<ul style="list-style-type: none"> Digunakan sebagai terapi untuk ulkus/gangrene yang disebabkan oleh <i>C. freundii</i>, <i>E. cloacae</i>, <i>E. coli</i>, <i>K. oxytoca</i>, <i>K. pneumonia</i>, <i>M. morgani</i>, <i>P. mirabilis</i>, <i>P. vulgaris</i>, <i>P. stuartii</i>, <i>Ps. Aeruginosa</i>, <i>S. marcescens</i>, <i>S. aureus</i>, <i>S. epidermidis</i>, dan <i>S. pyogenes</i> Infeksi ringan sedang Dosis oral 500mg setiap 12 jam selama 7-14 hari Dosis IV 400mg setiap 12 jam selama 7-14 hari Infeksi Berat Dosis oral 750mg setiap 12 jam selama 7-14 hari Dosis IV 400mg setiap 8 jam selama 7-14 hari Adjustment dosis CLcr 30-50 : 250-500 mg setiap 12 jam CLcr 30-50 (infeksi berat) : 750mg setiap 12 jam CLcr 5-29 : 250-500mg setiap 18 jam CLcr 5-29 (infeksi berat) : 750mg setiap 18 jam
Levofloksasin	<ul style="list-style-type: none"> Digunakan sebagai terapi ulkus/gangrene yang disebabkan oleh <i>S.aureus</i>, dan <i>S.pyogenes</i> Dosis oral atau IV : 500mg setiap 24 jam selama 7-10 hari

e. Sulfonamida

Sulfonamida secara struktural menyerupai asam p-aminobenzoat (PABA), prekursor dalam sintesis bakteri DBD. Sebagai substrat palsu, sulfonamida secara kompetitif menghambat pemanfaatan PABA, dan karenanya sintesis DBD. Karena sebagian besar bakteri tidak dapat mengambil folat eksogen, mereka kehabisan DBD (Kester et al., 2012).

Tabel 3. 3 Antibiotika golongan Sulfonamida untuk terapi ulkus dan gangrene diabetik

Jenis Antibiotik	Rute, Dosis, Frekuensi
Sulfametoksazol – Trimetoprim	<i>Fixed dose combination</i> :800mg sulfametoksazol dan 160mg trimethoprim Adjustment Dosis : CLcr 15-30 (50% dosis normal)

f. Metrodinazol

Metronidazol diserap secara selektif oleh bakteri anaerob dan protozoa yang rentan. Setelah diserap oleh bakteri anaerob, ia direduksi secara non-enzimatis dengan bereaksi dengan ferredoxin pereduksi, yang diproduksi oleh

piruvat/ferredoksin oksidoreduktase. Pengurangan ini mengarah pada pembentukan metabolit yang beracun bagi sel anaerobik, yang menyebabkan penghambatan sintesis DNA, degradasi DNA yang ada, kerusakan untai DNA, dan penghambatan sintesis asam nukleat, yang menyebabkan kematian sel bakteri (Ebimieowei & Ibemologi, 2016).

Tabel 3. 4 Antibiotik Golongan Metrodinazol untuk Terapi ukus dan gangrene diabetik

Jenis Antibiotik	Rute, Dosis, Frekuensi
Metronidazol	Dosis IV : 7,5mg/kgBB setiap 6 jam

g. Glikopeptida

Dinding sel bakteri mengandung amplop keras atau semi-kaku di bagian luar membran sel yang disebut peptidoglikan atau murein, yang memberikan dukungan struktural. Monomer peptidoglikan terdiri dari tulang punggung dengan unit peptida dan disakarida yang dihubungkan oleh ikatan glikosidik rantai panjang melalui metabolisme gula. Antibiotik glikopeptida mampu melintasi membran sel ke tempat polimerisasi, di mana mereka membentuk ikatan non-kovalen dengan karbohidrat di ujung terminal, dalam aksi akhir menghambat ikatan silang transpeptidase. . Selain itu, dinding sel yang melemah tidak dapat lagi menahan tekanan osmotik positif di dalam sel; Hal ini menyebabkan lisis sel dan kematian sel bakteri (Kang & Park, 2015).

Tabel 3. 5 Antibiotik Golongan Glikopeptida untuk Terapi Ulkus dan Gangren Diabetik

Jenis Antibiotik	Rute, Dosis, Frekuensi Pemberian
Vankomisin	<ul style="list-style-type: none"> • Digunakan sebagai terapi ulkus/gangrene yang disebabkan oleh <i>S.aureus</i> dan <i>S.epidermidis</i> • Dosis IV : 500mg setiap 6 jam atau 1g setiap 12 jam • Adjustment Dosis CLcr <1,5 : dosis normal setiap 12 jam CLcr 1,5 – 5 : dosis normal selama 3-6 hari CLcr > 5 : dosis normal selama 10-14 hari

D. Diagnosa Laboratorium

1. Identifikasi Bakteri

Pewarnaan Gram dan uji biokimia digunakan untuk mengidentifikasi bakteri. Berbagai uji biokimia, termasuk uji katalase, novobiosin, dan koagulase, akan dilakukan untuk bakteri gram positif. Uji biokimia, seperti uji TSIA, uji Simmon sitrat, dan uji SIM, akan dilakukan untuk bakteri gram negatif (Novelni et al., 2019).

a. Pewarnaan Gram

Morfologi sel mula-mula diperiksa di bawah mikroskop dengan pewarnaan, salah satunya pewarnaan gram, untuk membentuk biakan murni dari bakteri yang diisolasi. Salah satu teknik yang paling sering digunakan untuk mengklasifikasikan spesies bakteri yang berbeda adalah pewarnaan gram. Pewarnaan gram mengungkapkan informasi tentang morfologi sel, yang meliputi informasi tentang karakteristik gram, bentuk sel, dan organisasi sel. Metode gram, kadang-kadang disebut pewarnaan gram, adalah teknik eksperimental untuk mengklasifikasikan bakteri ke dalam kelompok gram positif dan gram negatif berdasarkan karakteristik kimiawi dan struktur dinding selnya (Putri et al., 2017).

Bakteri yang tidak mempertahankan pewarna metil ungu setelah prosedur pewarnaan gram disebut sebagai bakteri gram negatif. Berbeda dengan bakteri gram negatif, bakteri gram positif akan tetap berwarna ungu pekat setelah dibersihkan dengan alkohol. Dinding sel bakteri gram negatif memiliki tiga lapisan. Alkohol dapat digunakan untuk menghilangkan liposakarida (lemak) di lapisan atas, menyebabkannya menjadi merah saat diwarnai dengan safranin. Jumlah peptidoglikan di dinding sel bakteri gram positif cukup besar. Setelah diwarnai dengan kristal violet, pori-pori dinding sel tertutup akibat perubahan warna alkohol, menjaga warna dinding sel tetap biru (Putri et al., 2017).

b. Uji Katalase

Produksi dan aktivitas katalase dapat dideteksi dengan menambahkan substrat H_2O_2 ke dalam biakan miring agar kedelai tryptic yang diinkubasi dengan tepat (18 sampai 24 jam). Organisme yang menghasilkan enzim memecah hidrogen peroksida, dan produksi O_2 yang dihasilkan menghasilkan gelembung di tetes reagen, menunjukkan tes positif. Organisme yang tidak memiliki sistem sitokrom juga kekurangan enzim katalase dan tidak dapat memecah hidrogen peroksida, menjadi O_2 dan air dan bersifat katalase negatif. Aktivitas katalase sangat berguna dalam membedakan antar kelompok bakteri. Misalnya, *Enterococcus* (katalase negatif) dan *Staphylococcus* (katalase positif) yang mirip secara morfologis dapat dibedakan menggunakan uji katalase.

c. Uji Koagulase

Pengenceran plasma sitrat kelinci (atau manusia) 1:5 digabungkan dengan volume kaldu kultur yang setara atau pertumbuhan koloni pada agar, dan campuran tersebut kemudian diinkubasi pada suhu $37^\circ C$. Sebagai kontrol, kaldu steril dan tabung plasma juga diinkubasi. Hasil tes positif jika bekuan berkembang dalam 1 sampai 4 jam.

d. Uji TSIA

Tes TSIA digunakan untuk menilai kapasitas bakteri untuk memfermentasi gula menjadi asam atau gas. Warna merah dan kuning agar-agar masing-masing menunjukkan respons basa dan reaksi asam. Permukaan agar menjadi merah saat fermentasi glukosa telah berlangsung, dan permukaan serta dasar tabung menjadi kuning saat fermentasi laktosa dan sukrosa telah dimulai (Kosasi et al., 2019).

e. *Simmon citrate*

Karena koenzim A dan asam oksaloasetat bereaksi dengan bantuan enzim citrase dalam uji *Simmon Citrate Agar* (SCA), reaksi ini merupakan komponen

penting dari siklus Krebs. Na_2CO_3 dibuat ketika CO_2 berinteraksi dengan Na dan H_2O dalam proses ini, membuat media bersifat basa. Ketika sifat basa media ini bergabung dengan indikator biru bromotimol, warnanya akan berubah dari hijau menjadi biru. (Haryati, 2020).

f. Uji SIM

Uji motilitas dilakukan untuk mengamati pergerakan bakteri. dilakukan dengan menggunakan satu jarum bakteri yang ditusuk tegak lurus ke tengah media SIM (*Sulfite Indole Motility*), dan diinkubasi selama 48 jam pada suhu 45°C (Agustina, 2021).

2. Uji Kepekaan Antibiotik

Pengujian kerentanan bakteri adalah teknik untuk memastikan apakah produk yang dimurnikan memiliki aksi antibiotik serta seberapa sensitif bakteri terhadapnya. Tes sensitivitas adalah metode untuk mengidentifikasi bahan alami yang dapat digunakan sebagai agen antibakteri dan menentukan seberapa baik mereka bekerja untuk menghentikan atau menghilangkan kuman pada konsentrasi rendah (Simanullang, 2018).

a. Uji Pengenceran (Dilusi)

Uji pengenceran sedang (pengenceran serial) menggunakan metode pengenceran agar cair: KHM (konsentrasi hambat minimum), dan KBM (konsentrasi bakterisida minimum), semuanya diukur menggunakan teknik ini. Metode pengujian ini melibatkan penanaman bakteri murni dalam media cair yang telah diencerkan dengan agen antibiotik. Konsentrasi terendah yang dapat mencegah pertumbuhan bakteri digunakan untuk menghitung nilai MIC. Kehadiran media yang sebenarnya menunjukkan bahwa pertumbuhan bakteri sedang terhambat. Nilai MIC dihitung dengan menumbuhkan bakteri dalam tabung MIC dalam media cair tanpa penambahan antibiotik dan inkubasi pada

suhu 35–37 °C selama 18–24 jam. Setelah inkubasi, teridentifikasi sebagai MBC pada media cair yang tetap bening. Cara paling efektif untuk menentukan kerentanan suatu antibiotik adalah cara ini. (Sariadji & Masri, 2019).

b. Uji Difusi Cakram

Komponen antibakteri jenuh dari sampel uji diserap menggunakan kertas cakram sebagai pembawa pada metode difusi cakram. Setelah mikroorganisme uji diinokulasikan ke permukaan agar, pelat kertas ditempatkan di sana dan diinkubasi selama 18 sampai 24 jam pada suhu 35 °C. Untuk menentukan ada atau tidaknya perkembangan mikroba, cari daerah atau area yang jelas di sekitar lempeng. Menurut berapa banyak bakteri uji yang dimasukkan ke piring kertas, diameter zona atau area bersih meningkat (Nurhayati et al., 2020).

3. Identifikasi Menggunakan Vitek 2 Compact

Vitek-2 *Compact* adalah hasil pengembangan terbaru dari teknologi Vitek-2 dan merupakan alat sistem yang sangat otomatis untuk identifikasi antimikroba dan uji kepekaan, berdasarkan prinsip kolorimetri dan turbidimetri tingkat lanjut. Dengan demikian, hasil identifikasi antimikroba (*identification*) dan kepekaan (*sensitivity*) dapat selesai 5-8 jam (Prihatini et al., 2018). Sistem membaca setiap tes setiap 15 menit, memungkinkan analisis kinetik. Sebuah fluorimeter multi-saluran dan fotometer untuk merekam sinyal fluoresensi, kekeruhan, dan kolorimetri adalah bagian dari sistem optik (Ligozi et al., 2015).

Kartu respons kolorimetri secara cepat dan otomatis diurutkan oleh sistem kerja Vitek menggunakan inkubasi dan identifikasi. Masing-masing dari 64 lubang pada kartu reagen diisi dengan substrat uji yang berbeda. Proses metabolisme yang berbeda, termasuk pengasaman, alkalinisasi, hidrolisis enzim, dan pertumbuhan dengan adanya inhibitor, diukur dengan substrat. Untuk mencegah kontak dengan kombinasi substrat/organisme selama transfer sumur

tertutup, kartu ini juga dilengkapi dengan film optik di kedua sisinya. Setiap kartu termasuk saluran inokulasi (Pincus, 2014).

Kartu Vitek-2 tersedia dalam dua jenis: kartu ID untuk tujuan identifikasi dan kartu AST untuk menguji sensitivitas antibiotik. Barcode (kode batang) ada di setiap kartu. Kartu Vitek-2 menggunakan pendekatan (ide) inovatif (asli) yang menggabungkan 600 berbagai jenis substrat uji kolorimetri yang sangat khusus (spesifik) untuk membedakan antar spesies, memungkinkan deteksi cepat 98% isolat klinis (Prihatini et al., 2018).

Untuk identifikasi mikroorganisme yang beragam, ada empat kartu reagen: GN (batang gram negatif yang dapat difermentasi dan tidak dapat difermentasi), GP (bakteri gram positif berbentuk bola, tidak membentuk spora), YST (ragi dan organisme mirip ragi), dan BCL (batang gram positif) (Pincus, 2014). Ada 16-20 jenis antimikroba yang berbeda dalam konsentrasi (konsentrasi) yang berbeda pada setiap kartu sensitivitas antimikroba (AST). Pemilihan kartu AST didasarkan pada jenis bakteri, sedangkan kartu antijamur menyediakan empat jenis antijamur yang berbeda pada konsentrasi yang berbeda. (Prihatini et al., 2018).

Kartu GN digunakan untuk penentuan otomatis 135 taksa batang gram negatif fermentatif dan non-fermentatif yang paling penting. Dari 135 taksa, 12 taksa dikelompokkan dengan nama generik, kelompok, atau garis miring. Ketika taksa yang diwakili oleh nama kolektif ini dimasukkan, jumlah total taksa yang dilaporkan oleh GN adalah lebih dari 160. Seperti pengidentifikasi beresolusi rendah, taksa yang dikelompokkan dapat dipisahkan ke dalam taksa mereka dengan pengujian dan/atau pengamatan lebih lanjut. Jika tidak ada reaktivitas yang teramati, referensi dibuat untuk daftar spesies yang mungkin terkait dengan non-taksa bioskema reaktif. Secara keseluruhan, VITEK 2 GN mengidentifikasi dengan benar 96,8% isolat, termasuk diskriminasi rendah 6,4% untuk spesies

yang dihitung dengan benar. Kesalahan identifikasi terjadi pada 3,0% dan tidak ada identifikasi pada 0,2%. (Pincus, 2014).

Kartu GP secara otomatis mengidentifikasi 115 taksa dari bakteri gram positif pembentuk non-spora yang paling penting (terutama kokus). Dari 115 taksa, tujuh taksa dikelompokkan dengan garis miring atau dengan nama spesies. Ketika spesies atau subspecies yang diwakili oleh nama umum ini dimasukkan, jumlah total taksa yang dilaporkan oleh GP adalah lebih dari 120. Seperti tag beresolusi rendah, taksa yang dikelompokkan dapat dipisahkan menjadi taksa masing-masing melalui pengujian dan/atau pengamatan lebih lanjut. Secara keseluruhan, VITEK 2 GP mengidentifikasi dengan benar 96,5% isolat, termasuk 2,2% dengan sedikit diskriminasi dengan spesies yang disebutkan dengan benar. Kesalahan identifikasi terjadi sebesar 3,3% dan tidak terjadi identifikasi sebesar 0,2% (Pincus, 2014).

E. Tinjauan Islami Tentang Pengobatan Ulkus Diabetik

Pemahaman kita tentang kebutuhan mendasar manusia dalam kehidupan ini meliputi kebutuhan akan pangan (makan), sandang (pakaian), dan gizi (shelter). Pangan merupakan kebutuhan yang sangat penting karena diperlukan bagi kehidupan manusia. Selain memberi petunjuk bagaimana beribadah kepada Allah SWT, Al-Qur'an berfungsi sebagai pedoman hidup sehari-hari. Itu juga berisi saran tentang apa yang harus dimakan dan diminum. Islam juga mendorong kita untuk makan dan minum secukupnya yang baik untuk kesehatan fisik kita.

Alhasil, Allah SWT berfirman di QS. Al-A'raf/7:31:

﴿يٰۤاٰدَمُ خُذْ وَاٰدَمَ حٰدُوْا زِيْنَتَكُمْ عِنْدَ كُلِّ مَسْجِدٍ وَكُلُوْا وَاشْرَبُوْا وَلَا تُسْرِفُوْا اِنَّهٗ لَا يُحِبُّ الْمُسْرِفِيْنَ ۝۳۱﴾

Terjemahnya:

“Wahai anak cucu Adam, pakailah pakaianmu yang indah pada setiap (memasuki) masjid dan makan serta minumlah, tetapi janganlah berlebihan. Sesungguhnya Dia tidak menyukai orang-orang yang berlebihan” (Kemenag,2019).

Ayat ini menjelaskan perlunya berpakaian dengan baik, makan dengan sehat, dan minum minuman yang bermanfaat bagi kesejahteraan kita agar kita dapat beribadah kepada Allah dengan cara yang benar. Karena apa yang Anda makan dan minum sangat mempengaruhi bagaimana perasaan tubuh Anda. Makan dan minum berlebihan berdampak negatif pada kesehatan. Akibatnya, Allah mengutuk makan berlebihan dan alkohol (Kemenag, 2019).

Penafsiran yang diberikan di atas adalah bahwa makan berlebihan mengacu pada kebiasaan makan yang dilakukan seseorang yang tidak dibutuhkan oleh tubuhnya. Kutipan di atas menjelaskan bahwa "jangan makan berlebihan atau melebihi batas yang dibutuhkan tubuh manusia" karena jika tubuh mengkonsumsi makanan terlalu banyak, maka akan menjadi kelebihan berat badan dan dapat menyebabkan penyakit seperti diabetes, yang paling sering terjadi pada pasien obesitas dan yang manajemen akan lebih menantang jika diet tidak dikelola dengan baik (Kemenag, 2019).

Mengonsumsi makanan secara berlebihan secara tidak langsung dapat membahayakan kesehatan tubuh. Sebagaimana dalam sebuah hadis:

كَانَ رَسُولُ اللَّهِ صَلَّى اللَّهُ عَلَيْهِ وَسَلَّمَ يَأْكُلُ بِثَلَاثِ أَصَابِعٍ فَإِذَا فَرَغَ لَعَفَهَا

Artinya:

“Rasulullah Saw makan dengan tiga jari. Setelah selesai, beliau menjilatinya.”
(HR. Muslim).

Dalil diatas merupakan anjuran dari Rasulullah terhadap umatnya. Menurut Syaikh Ibnu Utsaimin, sebaiknya seseorang makan menggunakan tiga jari, sebab hal tersebut dapat menunjukan bahwa seseorang tidak rakus dan memiliki sikap tawadhu, akan tetapi hal ini berlaku untuk makanan yang bisa dijangkau dengan jari. Makan dengan tiga jari menunjukan makan dengan tidak tergesa-gesa, cukup dan tidak berlebihan akan menjauhkan diri dari berbagai macam penyakit seperti diabetes dan mengganggu metabolisme tubuh. Ditinjau

dari kesehatan, makan dengan tiga jari banyak sekali manfaatnya jika dilihat dari kehidupan nyata tangan lebih banyak mengandung bakteri karna banyaknya aktivitas tangan. Selain itu tangan manusia mengandung enzim Rnase yang dihasilkan oleh tiga jari, yaitu ibu jari, jari telunjuk dan jari tengah. Enzim itu berfungsi menekan aktivitas bakteri patogen dalam tubuh. Makan dengan tangan dapat membantu pembusukan makanan yang di cerna (Falah, 2019).

Dalam sebuah hadis juga dijelaskan bahwa:

رَسُولُ اللَّهِ صَلَّى اللَّهُ عَلَيْهِ وَسَلَّمَ يَقُولُ مَا مَلَأَ آدَمِيَّ وَعَاءٌ شَرًّا مِنْ بَطْنٍ يَحْسِبُ ابْنُ آدَمَ أَكْلًا
يَقْمُنُ ضَلْبَهُ فَإِنْ كَانَ لَا مَحَالَةَ فَتَلْتُ لِطَعَامِهِ وَتَلْتُ لِشَرَابِهِ وَتَلْتُ لِتَقْسِيهِ¹⁸

Artinya:

“Rasulullah SAW bersabda : Manusia tidak memenuhi wadah yang buruk melebihi perut, cukup bagi manusia beberapa suapan yang menegakkan tulang punggungnya, bila tidak bisa maka sepertiga untuk makanannya, sepertiga untuk minumannya dan sepertiga untuk nafasnya” (Rahayu, 2019).

Menurut hadits yang dikutip di atas, makan berfungsi untuk memenuhi kebutuhan seseorang akan aktivitas. anjuran Nabi Muhammad SAW. Usulan untuk membagi perut menjadi tiga bagian sepertiga untuk makan, sepertiga untuk minum, dan sepertiga lagi untuk bernapas telah menarik minat sejumlah organisasi, termasuk Muslim dan non-Muslim. Para profesional kesehatan sering menggunakan nasihat ini, atau lebih khusus lagi hadits yang diberikan oleh Miqdam bin Ma'dikariba, sebagai bentuk pengobatan dan pencegahan berbagai penyakit yang disebabkan oleh pola makan yang buruk. (Rahayu, 2019).

Penyakit menyebabkan ketidakseimbangan, sedangkan obat-obatan digunakan untuk menghilangkan penyebab penyakit sehingga tubuh kembali ke keadaan sehat alami. Satu-satunya hal yang dilakukan pengobatan adalah membantu tubuh menyingkirkan rintangan terkait penyakit. Dalam hal sakit, Allah SWT tidak ingin hambanya bermalas-malasan; sebaliknya, ia harus berusaha dan memberikan segalanya untuk dapat pulih dari kondisinya.

Sesuai dengan firman Allah SWT dalam dalam QS. Asy-syu'ara/26:80:

وَإِذَا مَرَضْتُ فَبُهِرْتُ بِشَيْءٍ ۙ ٨٠

Terjemahnya:

“Apabila aku sakit, Dialah yang menyembuhkanku” (Q.S Asy-syu'ara/26:80) (Kemenag, 2019).

Nilai-nilai seorang hamba Allah SWT terhadap penciptanya dijelaskan dalam ayat ini. Menurut tafsir Imam Jamluddin al-Qasimi, serangan penyakit pada tubuh tidak selalu dapat dicegah karena penyakit terkadang dapat disebabkan oleh perilaku manusia, seperti melanggar peraturan kesehatan atau menjalani gaya hidup yang tidak sehat. Namun, kemampuan menyembuhkan orang sakit hanya milik Allah SWT. Orang yang sakit akan benar-benar bersyukur atas anugrah Allah SWT setelah mereka sembuh jika mereka merasakan hal ini saat mereka masih sakit. Masalahnya adalah bahwa sebagian besar penyakit disebabkan oleh pengabaian standar kesehatan yang diterima (Kemenag, 2019).

Ayat ini menjelaskan bahwa ketika seseorang tidak sehat, Allah SWT yang menyembuhkan mereka. Setiap penyakit yang diderita seseorang dapat disembuhkan oleh Allah SWT. Namun, manusia juga harus menemukan cara untuk mencapai penyembuhan ini (Kemenag, 2019).

Dan kandungan dari surah diatas dijelaskan tidak lain mengantarkan kita pada sebuah pemahaman bahwa setiap penyakit pasti ada obatnya.

Rasulullah SAW bersabda:

عَنْ جَابِرٍ عَنِ رَسُولِ اللَّهِ صَلَّى اللَّهُ عَلَيْهِ وَسَلَّمَ أَنَّهُ قَالَ لِكُلِّ دَاءٍ دَوَاءٌ فَإِذَا أُصِيبَ دَوَاءُ الدَّاءِ بَرَأَ بِإِذْنِ اللَّهِ عَزَّ وَجَلَّ

Artinya:

“Dari Jabir R.A berkata: Setiap penyakit pasti ada obatnya. Apabila ditemukan obat yang tepat untuk suatu penyakit, niscaya akan sembuhlah penyakit itu atas seizin Allah” (HR. Muslim).

Berdasarkan hadis Rasulullah SAW. yang menyatakan bahwa penyakit dapat disembuhkan dengan pengobatan yang tepat, menunjukkan bahwa semua ciptaan memiliki polaritas yang berlawanan dan dapat menyimpulkan bahwa ada penawar untuk semua penyakit. Setiap obat melebihi tingkat penyakit dalam hal kualitas atau melebihi jumlah yang dibutuhkan. Maka obat ini akan mengubah penyakit menjadi penyakit lain. Penyembuhan tidak akan sempurna apabila kadar obat kurang. Ketika obat diberikan dalam dosis yang salah, obatnya tidak akan bekerja. Selama obat sampai tepat sasaran, penyakit akan sembuh dengan izin Allah (Marpaung, 2020).

Ibn Qayyim al-Jauziyyah mengklaim dalam karyanya *Ath Thibb an-Nabawi* bahwa mitos-mitos ini mencakup kebenaran alasan dan sanggahan dari mereka yang menentang fakta ini. Pepatah “setiap penyakit ada obatnya” memiliki pengertian yang luas. Karena fakta bahwa tidak ada obat yang ditemukan, itu adalah penyakit yang mematikan serta banyak penyakit lainnya.

BAB III

METODE PENELITIAN

A. Jenis Penelitian

Penelitian ini merupakan penelitian eksperimen untuk mengidentifikasi bakteri pada pasien ulkus diabetik dan menguji kepekaan terhadap antibiotik. Menurut Dr. Siswanto tahun 2018, penelitian eksperimen yaitu penelitian yang ditujukan untuk melakukan hipotesis tertentu dan dimaksudkan untuk mengetahui hubungan sebab akibat variable penelitian (Siswanto, 2018).

B. Pendekatan Penelitian

Penelitian ini menggunakan pendekatan eksperimen laboratorium. Penelitian laboratorium adalah penelitian yang dilakukan dilaboratorium dan banyak menggunakan sampel percobaan serta banyak dilakukan pada farmakologi (obat-obatan) (Siswanto, 2018).

C. Lokasi dan Waktu Penelitian

1. Lokasi Penelitian

Penelitian ini dilakukan di Klinik Perawatan Luka ETN Centre dan Laboratorium Mikrobiologi RSP Universitas Hasanuddin.

2. Waktu Penelitian

Penelitian ini akan dilakukan selama bulan Juli hingga Agustus 2022

D. Populasi dan Sampel Penelitian

1. Populasi Penelitian

Populasi sampel pada penelitian ini adalah seluruh pasien ulkus diabetik rawat jalan di Pusat Perawatan Luka ETN Centre pada bulan Juli-Agustus 2022 yang berjumlah 10 orang.

2. Sampel Penelitian

Sampel dalam penelitian ini adalah pasien ulkus diabetik rawat jalan yang memenuhi kriteria inklusi.

1. Kriteria Sampel

Kriteria sampel dalam penelitian ini yaitu antara lain:

a. Kriteria Inklusi

- 1) Pasien ulkus diabetik dengan infeksi
- 2) Usia \geq 45 tahun
- 3) Usia ulkus \geq 1 minggu
- 4) Bersedia berpartisipasi dalam penelitian

b. Kriteria Eksklusi

- 1) Pasien dengan ulkus diabetik yang tidak bersedia berpartisipasi dalam penelitian
- 2) Pasien dengan ulkus yang sudah kering / tidak infeksi

E. Alat dan Bahan

1. Alat

Alat yang digunakan dalam penelitian ini yaitu autoklaf, beaker glass, cawan petri, inkubator, kaca objek, label, lemari pendingin, mikroskop, ose, pinset, pipet mikro, penggaris, rak tabung, swab *Amies Collection & Transport*, tabung reaksi, dan wadah steril, Vitek 2 Compact.

2. Bahan

Pus ulkus pasien DM, media penanaman sampel (media blood agar, media Mac Conkey dan MSA), NaCl 0,9%, alkohol 70%, larutan kristal violet, larutan lugol, larutan safranin.

F. Prosedur Kerja

1. Identifikasi Pasien Ulkus Diabetik

Aspek ulkus, nyeri, dan neuropati semuanya dapat digunakan untuk mendiagnosis ulkus diabetik. Ulkus diperiksa untuk drainase, bau, ada tidaknya jaringan granulasi, dan jaringan terbuka seperti tendon, kapsul sendi, atau tulang. Meggit-Wagner dan PEDIS digunakan untuk mengklasifikasikan ulkus.

2. Pengambilan Sampel

Pasien diabetes melitus yang menjalani rawat jalan diambil sampel ulkus nanahnya. Setelah itu menggunakan kasa steril yang telah dibasahi dengan NaCl fisiologis untuk menyeka ulkus, ulangi prosedur tersebut sebanyak dua kali. Tanpa menyentuh tepi ulkus, oleskan ulkus dengan kapas steril. Tempatkan hasil swab ulkus pada wadah transfer swab. Setelah menutup tabung dengan hati-hati, beri nama pada label (Novelni et al., 2019).

3. Pembuatan Media

a. Media Blood Agar

Bubuk media blood agar ditimbang sebanyak 40 gram kemudian dimasukkan kedalam botol kaca, larutkan dengan 1000 ml aquadest pH 7 (Netral) kemudian dihomogenkan dengan Stirrer magnetic, botol kaca yang berisi media ditutup dengan tutup botol yang dilapisi aluminium foil dan diikat dengan benang, sterilkan dengan autoklaf pada suhu 121°C selama 15 menit, media yang telah steril dinginkan hingga mencapai suhu (45°C-50°C), media dituang kedalam plate dan tunggu hingga padat.

Media blood agar digunakan untuk menumbuhkan bakteri atau mikroorganisme dengan ciri-ciri pertumbuhannya yang lambat dan membutuhkan nutrisi yang tinggi.

b. Media MacConkey

Timbang 50 gram bubuk media MacConkey larutkan dengan aquadest sebanyak 1 liter, panaskan sampai mendidih untuk melarutkan media, sterilkan dengan autoklaf pada suhu 121°C selama 15 menit, tunggu suhu sampai hangat kuku (45°C-50°C), homogenkan dan tuang ke cawan petri.

Bakteri enterik gram negatif diisolasi menggunakan media MacConkey. Ini digunakan untuk membedakan fermentor laktosa dari bakteri gram negatif yang tidak memfermentasi laktosa.

c. Media Manitol Salt Agar

Timbang media MSA sebanyak 5,55 g. Masukkan kedalam Erlenmeyer , campurkan dengan aquadest sebanyak 50 ml. Panaskan sampai mendidih sambil diaduk-diaduk. Angkat dan tutup Erlenmeyer dengan kapas, lapisi dengan kertas perkamen kemudian ikat dengan benang. Sterilkan dalam autoklaf pada suhu 121°C selama 15 menit. Setelah setril, angkat dari autoklaf dengan perlahan-lahan dan hati-hati. Dinginkan sebentar, buka kertas perkamen yang diikatkan pada Erlenmeyer, kemudian tuangkan kedalam cawan petri secara aseptis.

Mannitol Salt Agar digunakan di laboratorium medis untuk mengidentifikasi kuman berbahaya dengan cepat karena konsentrasinya yang tinggi (7,5%), yang membuatnya disukai untuk bakteri gram positif seperti *Staphylococcus*.

4. Penanaman dan Isolasi Bakteri

Sampel swab kemudian diinokulasikan pada media Mac Conkey, Blood Agar, dan media Mannitol Salt Agar, dan diinkubasi pada suhu 37°C selama 24 jam. Pewarnaan Gram digunakan untuk mengidentifikasi koloni yang berkembang setelah diinkubasi (Novelni et al., 2019).

5. Identifikasi Bakteri

a. Pewarnaan gram

Koloni bakteri dimasukkan ke dalam ose media yang diletakkan di atas air suling steril dan didistribusikan secara merata, memungkinkan penyebaran mengering karena udara. Setelah apusan benar-benar kering, lewati kaca objek beberapa kali di atas api sampai kaca objek terasa agak panas saat diletakkan di punggung tangan. Kemudian ditetaskan dengan larutan kristal ungu (Gram A) dan dibiarkan selama satu menit sebelum dibersihkan dengan air suling dalam botol semprot dan dikeringkan. Kemudian ditetesi larutan yodium (Gram B) dan dibiarkan selama 1 menit sebelum dicuci dengan aquadest dalam botol semprot. Kemudian, selama 30 detik, ditetaskan dengan larutan etanol 95% (Gram C), dicuci dengan akuades dalam botol semprot, dan dikeringkan. Setelah itu ditetesi larutan safranin (Gram D) atau zat penutup selama 10 detik sebelum dibersihkan dan dikeringkan dengan akuades dalam botol semprot. Spesimen selanjutnya diperiksa di bawah mikroskop dengan pembesaran tinggi. Bakteri gram positif akan berwarna ungu, sedangkan bakteri gram negatif akan berwarna merah. Rekam dan foto bentuk sel bakteri, apakah itu bulat (coccus), batang (bacilli), atau bergelombang (spiral) (Nurhidayati et al., 2015).

b. Pembuatan Suspensi Bakteri Vitek 2 Compact

Disiapkan tabung plastik polipropilen, kemudian isi dengan 3 ml saline steril. Ambil koloni bakteri menggunakan kapas lidi steril dan buat suspensi pada tabung pertama yang telah terisi hingga tercapai kekeruhan yang diinginkan. Untuk bakteri gram negatif (GN) densitas inokulum 0,4-0,5 sedangkan pada bakteri gram positif (GP) densitas inokulum 0,5-0,63. Jika mengerjakan tes resistensi, siapkan tabung kedua dan diisi dengan 3 ml saline steril. Pada bakteri GN, pipet 145µl suspensi bakteri tabung pertama ke tabung kedua menggunakan

pipet mikro. Pada bakteri GP, pipet sebanyak 280 µl suspensi bakteri tabung pertama ke tabung kedua. Kemudian susun suspensi pada cassette dan pasang dengan card ID dan AST .

c. Memasukkan Data Penelitian pada Vitek 2 Compact

Dari layar utama, pilih *Manage Patient Info*, kemudian klik *Add Patient*. Input ID peneliti, nama dan lokasi. Pilih *Add Specimen*, kemudian input lab ID (nomor spesimen/nomor lab), *type* (jenis spesimen), *Source* (disamakan dengan *type*).

d. Registrasi Cassete Vitek 2 Compact

Pilih manage cassette, kemudian pilih virtual cassette (sudut kiri atas). Pilih new cassette, kemudian pilih nomor cassette yang digunakan. Pada kolom barcode, scan barcode card yang telah disiapkan (pastikan urutan card sesuai dengan posisi cassette). Blok kartu ID dan AST yang berasal dari sampel yang sama kemudian pilih define isolate. Tuliskan Lab ID dan pastikan nama peneliti dan nomor penelitian benar, kemudian klik ok. Lakukan untuk semua kartu yang akan didaftarkan, setelah itu pilih save.

e. Identifikasi Bakteri dan Uji Kepekaan Antibiotik menggunakan Vitek 2 Compact

Masukkan cassette kedalam filler kemudian tekan start fill dan ditunggu hingga lampu berkedip (Filler: complete dan Loader : transfer). Pindahkan cassette ke dalam loader. Tunggu hingga lampu berkedip (Loader: complete). Untuk kartu GN ditunggu selama 18-24 jam, sedangkan kartu GP ditunggu selama 12-48 jam. Keluarkan cassette dan buang sisa suspensi koloni.

G. Analisis Data

Data yang diperoleh dari hasil penelitian adalah jenis-jenis bakteri pada ulkus Diabetik dan uji kepekaan terhadap antibiotik. Analisis data dilakukan secara deskriptif (univariat). Berdasarkan data tersebut maka disajikan dalam tabulasi dan presentasi jeneis-jenis bakteri pada pasien ulkus diabetik serta interpretasi uji kepekaan antibiotik yaitu sensitif dan resisten.



BAB IV

HASIL PENELITIAN DAN PEMBAHASAN

A. Hasil Penelitian

Pada penelitian ini responden yang terlibat merupakan pasien yang menderita ulkus diabetik. Penelitian ini melibatkan sepuluh orang penderita ulkus diabetik.

1. Karakteristik Responden Penelitian

Penelitian dilakukan terhadap 10 subjek dengan ulkus diabetik. Karakteristik responden penelitian ditinjau dari jenis kelamin dan usia responden.

Tabel 4. 1 Karakteristik responden

No	Karakteristik Responden	Jumlah (n)	Persentase (%)
1.	Jenis Kelamin		
	Laki-Laki	4	40%
	Perempuan	6	60%
2.	Usia		
	< 50 tahun	2	20%
	> 50 tahun	8	80%

2. Jenis Bakteri

a. Jenis Bakteri

Tabel 5. 1 jenis bakteri pus ulkus pasien ulkus diabetik

Jenis Bakteri	Nama Bakteri Penginfeksi	Jumlah (n)	Persentase
Bakteri gram negatif	<i>Burkholderia cepacia</i>	1	10%
	<i>Providencia stuartii</i>	1	10%
	<i>Pseudomonas aeruginosa</i>	2	20%
	<i>Enterobacter aerogenes</i>	1	10%
	<i>Klebsiella pneumonia</i>	2	20%
	<i>Proteus mirabilis</i>	1	10%
Bakteri gram positif	<i>Staphylococcus aureus</i>	2	20%
Jumlah		10	100%

3. Kepekaan Antibiotik

Tabel 6. 1 kepekaan antibiotik terhadap bakteri yang ada pada pasien ulkus diabetik

No.	Jenis Bakteri	Kepekaan Antibiotik		
		Sensitif (S)	Intermediet (I)	Resisten (R)
1.	<i>Burkholderia cepacia</i>	Tazobactam, Ceftadizime, Cefepime, Aztreonam, Meropenem, Amikacin, Gentamicin, Trimethoprim, dan Ciprofloxacin	Ceftriaxone	Cefazolin dan Tigecycline
2.	<i>Providencia stuartii</i>	Sulbactam, Tazobactam, Cefadizime, Ceftriaxone, Cefepime, Azetreonam, Ertapenem, Meropenem, Amikacin, Ciprofloxacin dan Trimethoprim	-	Ampicillin, Cefazoline, Gentamicin dan Tigecycline
3.	<i>Pseudomonas aeruginosa</i>	Tazobactam, Ceftadizime, Cefepime, Aztreonam, Meropenem, Amikacin, Gentamicin, dan Ciprofloxacin	-	Cefazolin dan Tigecycline
4.	<i>Enterobacter aerogenes</i>	Tazobactam, Ceftadizime, Ceftriaxone, Cefepime, Aztreonam, Ertapenem, Meropenem, Amikacin,	Nitrofurantoin	Ampicillin dan Sulbactam

		Gentamicin, Ciprofloxacin, Tigecycline, dan Trimethoprim		
5.	<i>Klebsiella pneumoniae</i>	Tazobactam, Cefepime, Ertapenem, Meropenem, Amikacin, Gentamicin dan Tigecycline	Nitrofurantoin	Ampicillin, Sulbactam, Cefazolin, Ceftazidime, Ceftriaxone, Aztreonam, Ciprofloxacin, dan Trimethoprim
6.	<i>Proteus mirabilis</i>	Ampicilin, Sulbactam, Tazobactam, Ceftazidime, Ceftriaxone, Cefepime, Aztreonam, Ertapenem, Meropenem, Amikacin, Gentamicin, dan Trimethoprim	-	Cefazolin, Tigecycline dan Nitrofurantoin
7.	<i>Staphylococcus aureus</i>	Gentamicin, Ciprofloxacin, Levofloxacin, Moxifloxacin, Ofloxacin, Azithromycin, Clarithromycin, Erythromycin, Clindamycin, Quinupristin, Linezolid, Vancomycin, Tetracyclin, Tigecyclin, Nitrofurantoin, Rifampicin, Trimethoprim, Doxycyclin, dan Minocyclin	-	golongan Penisilin, golongan Sefalosporin dan golongan Carbapenem

B. Pembahasan

Ulkus diabetik adalah lesi terbuka pada permukaan kulit yang disebabkan oleh masalah yang dapat berkembang menjadi infeksi, yang berfungsi sebagai pintu masuk bakteri yang menyebar dengan cepat dan menyebabkan kerusakan jaringan sehingga menghambat pemulihan luka. (Yusuf et al., 2018). Identifikasi bakteri pada pasien ulkus sebagai bentuk perlakuan perawatan yang disesuaikan dengan jenis bakteri yang menginfeksi pasien ulkus diabetik. Penggunaan antibiotik pada pasien ulkus diabetik harus didasarkan pada hasil kultur bakteri dan uji resistensi antibiotik bakteri. Penggunaan antibiotik yang tepat dapat menghindari komplikasi yang lebih luas serta perawatan luka lama (Idris et al., 2020).

Pada penelitian ini ada beberapa aspek yang menjadi tujuan dari penelitian ini. Penelitian ini melibatkan 10 orang pasien ulkus diabetik yang telah memenuhi kriteria inklusi dan eksklusi. Pada **Tabel 4.1** didapatkan jumlah responden laki-laki sebanyak 4 orang dengan persentase 40%, dan jumlah responden perempuan sebanyak 6 orang dengan persentase 60%. Hal ini menunjukkan bahwa pasien ulkus diabetik di Rumah Sakit Pendidikan Universitas Hasanuddin lebih banyak perempuan dibandingkan dengan laki-laki. Berdasarkan jurnal (Detty et al., 2020) menjelaskan bahwa setiap orang berisiko terkena diabetes melitus, namun wanita lebih mungkin terkena diabetes melitus dengan komplikasi ulkus diabetik daripada laki-laki. Hal ini disebabkan wanita lebih jarang bergerak, tidak menghabiskan karbohidrat atau glukosa untuk aktivitas fisik, tidak berolahraga, dan memiliki komponen insulin yang meningkat selama kehamilan (IDF, 2021). Hal tersebut juga sejalan dengan penelitian oleh (Suprihatin & Purwanti, 2021) yang menyebutkan bahwa sebagian besar pasien ulkus diabetik adalah perempuan dengan persentase 58% dan laki-laki sebesar 42%. Perempuan lebih mungkin

terkena diabetes melitus dibandingkan laki-laki karena memiliki risiko peningkatan IMT yang lebih tinggi atau berisiko mengalami obesitas, serta sebagai akibat dari proses hormonal, sindroma siklus bulanan, dan pascamenopause yang mengakibatkan distribusi lemak tubuh mudah terakumulasi, sehingga terjadi resistensi insulin (Kautzky-Willer et al., 2016).

Pada penelitian ini juga dapat dilihat karakteristik responden berdasarkan usia pasien ulkus diabetik didapatkan hasil persentase tertinggi dari 10 responden yaitu sebanyak 40% pada usia 60-69 tahun, kemudian 30% pada usia 50-59 tahun, sebanyak 20% pada rentang usia 40-49 tahun dan persentase terendah sebanyak 10% pada usia 71 tahun. Hal ini juga ditunjukkan pada jurnal (Fawzy et al., 2019) yang menjelaskan bahwa prevalensi pasien ulkus diabetik paling sering terjadi pada usia >50 tahun. Disebutkan pula bahwa kelompok usia penderita diabetes melitus dan komplikasi ulkus diabetikum adalah lansia akhir yang berusia 56-65 tahun, karena pada usia tersebut terjadi penurunan fungsi fisiologis tubuh akibat proses degeneratif yang terjadi resistensi insulin sehingga membuat kemampuan tubuh menurun. untuk mengontrol kadar glukosa darah tinggi suboptimal (Detty et al., 2020).

Pada **Tabel 5.1**, dari 10 sampel pus ulkus yang diperiksa secara mikrobiologi, jenis bakteri yang diperoleh adalah 80% gram negatif dan 20% gram positif. Hal ini juga ditunjukkan pada jurnal (Novelni et al., 2019) yang menjelaskan bahwa jenis bakteri pada pasien ulkus diabetik yaitu gram negatif 70% dan gram positif 30%. Dijelaskan juga dalam sebuah penelitian ditemukan 84 isolat bakteri dari 70 data sampel kultur yang berhasil dikultur dari bakteri, 63 isolat atau sekitar 75% dari seluruh isolat bakteri adalah gram negatif dan 21 isolat bakteri lainnya adalah gram positif atau sekitar 25% dari seluruh isolat (Salim et al., 2020).

Pada penelitian ini diperoleh hasil dari 10 sampel pus ulkus diabetik yang telah dilakukan pemeriksaan diperoleh 7 bakteri diantaranya *Klebsiella pneumonia* (20%), *Pseudomonas aeruginosa* (20%), *Staphylococcus aureus* (20%), *Burkholderia cepacia* (10%), *Providencia stuartii* (10%), *Enterobacter aerogenes* (10%), dan *Proteus mirabilis* (10%). Berdasarkan jurnal (Pinem & Roslina, 2020) dijelaskan bahwa bakteri yang banyak ditemukan adalah *Klebsiella pneumoniae* kemudian diikuti oleh *Staphylococcus aureus*. Hal ini juga sesuai dengan penelitian (Atlaw et al., 2022), dimana bakteri *Staphylococcus aureus* sebagai bakteri gram positif paling banyak ditemukan sebagai penyebab ulkus diabetik. Pada penelitian (Novelni et al., 2019) menjelaskan bahwa penyebab bakteri ulkus terbanyak pada bakteri gram negatif adalah *Klebsiella pneumonia*.

Uji kepekaan terhadap antibiotik dilakukan untuk mendapatkan agen antimikroba yang tepat sebagai pengobatan terhadap suatu infeksi yang dibagi menjadi tiga klasifikasi sensitif, intermediet dan resisten. Pada **Tabel 6.1** menunjukkan bahwa bakteri *Burkholderia cepacia* sensitif pada antibiotik tazobactam, ceftadizime, cefepime, aztreonam, meropenem, amikacin, gentamicin, trimethoprim, ciprofloxacin. pada bakteri ini intermediate terhadap ceftriaxone serta resisten terhadap cefazolin dan tigecycline. Hal ini sesuai dengan penelitian (Donastin & Aisyah, 2019) yang menjelaskan bahwa bakteri *Burkholderia cepacia* sensitif terhadap antibiotik meropenem dan resisten terhadap antibiotik cefazolin.

Pada penelitian ini menunjukkan bahwa bakteri *Providencia stuartii* sensitif pada antibiotik sulbactam, tazobactam, cefadizime, ceftriaxone, cefepime, aztreonam, ertapenem, meropenem, amikacin, ciprofloxacin dan trimethoprim serta resistensi terhadap antibiotik ampicillin, cefazoline, gentamicin dan tigecycline. Hal ini juga ditunjukkan dalam jurnal (Utami, 2018) bahwa bakteri

Providencia stuartii ditemukan sensitif terhadap antibiotik tazobactam, ceftadizime, ceftriaxone, meropenem dan amikacin serta resisten terhadap antibiotik ampicillin dan gentamicin.

Pada penelitian ini diperoleh hasil yaitu terdapat 2 pasien yang terinfeksi bakteri *Pseudomonas aeruginosa*. Pada penelitian ini, bakteri *Pseudomonas aeruginosa* sensitif terhadap antibiotik tazobactam, ceftadizime, cefepime, aztreonam, meropenem, amikacin, gentamicin, dan ciprofloxacin serta resisten terhadap antibiotik cefazolin dan tigecycline. Hal ini juga ditunjukkan dalam jurnal (Mwai et al., 2019) bahwa bakteri *Pseudomonas aeruginosa* ditemukan sensitif terhadap ciprofloxacin (81,84%), diikuti oleh ceftazidime (78,81%), piperacillin (69,71%), gentamicin (66,68%) dan doxycillin (12,12%). Penelitian serupa juga dilakukan oleh (Apridamayanti et al., 2016) pada bakteri dari swab ulkus diabetik di Klinik Kitamura Pontianak, Kalimantan Barat menemukan bahwa bakteri *Pseudomonas aeruginosa* sensitif terhadap ciprofloxacin, norfloxacin, imipenem, meropenem, levofloxacin, ceftriaxone dan cefotaxime sedangkan cefadroxil dan amikacin resisten terhadap bakteri tersebut.

Pada bakteri *Enterobacter aerogenes* yang ditemukan pada pasien ulkus diabetik sensitif terhadap antibiotik tazobactam, ceftadizime, ceftriaxone, cefepime, aztreonam, ertapenem, meropenem, amikacin, gentamicin, ciprofloxacin, tigecycline, dan trimethoprim serta intermediet terhadap nitrofurantoin sedangkan ampicillin dan sulbactam resisten terhadap bakteri ini. Hal ini sesuai dengan penelitian yang dilakukan oleh (Utami, 2018) bahwa bakteri *Enterobacter aerogenes* sensitif terhadap antibiotik meropenem, amikacin dan gentamicin serta resisten terhadap antibiotik ampicillin. Penelitian lainya juga menjelaskan bahwa bakteri ini sensitif terhadap antibiotik meropenem,

gentamicin, ciprofloxacin, trimethoprim, cefepime, tazobactam, tigecycline dan ceftazidime (Dörr et al., 2021).

Pada penelitian ini ditemukan 2 pasien ulkus diabetik yang terinfeksi bakteri *Klebsiella pneumonia* dan terdeteksi positif ESBL (*Extended-Spectrum Beta-Lactamase*). ESBL (*Extended Spectrum Beta Lactamase*) adalah enzim yang bekerja dengan menghidrolisis cincin beta laktam untuk membuat bakteri kebal terhadap antibiotik yang biasa digunakan sebagai pengobatan empiris, seperti sefalosporin generasi ketiga dan aztreonam. (Anggraini et al., 2020). ESBL sebagian besar dihasilkan oleh organisme gram negatif dari keluarga Enterobacteriaceae, termasuk *Klebsiella pneumoniae* dan *Escherichia*, serta spesies gram negatif lainnya seperti *Acinetobacter baumannii* dan *Pseudomonas aeruginosa*. Kecuali cefamycin dan carbapenem, sebagian besar antibiotik -laktam resisten terhadap ESBL. (Yuniati & Retnaningrum, 2022). *Klebsiella pneumonia* dapat menghasilkan enzim ESBL yang melumpuhkan aksi berbagai jenis antibiotik, sehingga dapat mempersulit pilihan antibiotik untuk pasien dengan kaki diabetik ESBL-positif (Salim et al., 2020).

Pada penelitian ini diperoleh hasil bahwa bakteri *Klebsiella pneumonia* sensitif terhadap antibiotik tazobactam, cefepime, ertapenem, meropenem, amikacin, gentamicin dan tigecycline, intermediet terhadap antibiotik Nitrofurantoin sedangkan ampicillin, sulbactam, cefazolin, ceftazidime, ceftriaxone, aztreonam, ciprofloxacin, dan trimethoprim resisten terhadap bakteri ini. Dari hasil uji sensitivitas yang dilakukan oleh (Salim et al., 2020), dapat dideteksi bahwa bakteri *Klebsiella pneumoniae* semuanya resisten terhadap antibiotik ampisilin (100%) dan sensitif terhadap antibiotik amikasin (100%), ertapenem (86,67%), meropenem (86,67%) dan tigesiklin (86,67%). Hasil ini juga konsisten dengan penelitian sebelumnya yang menunjukkan bakteri *Klebsiella*

pneumoniae sensitif terhadap amikasin, meropenem, dan ertapenem (Yani et al., 2021). Tidak hanya itu, dalam penelitian (Mohammuddunobi et al., 2018) dijelaskan bahwa organisme *Klebsiella pneumonia* sensitif terhadap imipenem, amikacin, tazobactam, dan meropenem.

Hasil penelitian ini juga menunjukkan bahwa bakteri *Proteus mirabilis* yang ditemukan pada pasien ulkus diabetik sensitif terhadap antibiotik ampicilin, sulbactam, tazobactam, ceftazidime, ceftriaxone, cefepime, aztreonam, ertapenem, meropenem, amikacin, gentamicin, dan trimethoprim. Sedangkan antibiotik cefazolin, tigecycline dan nitrofurantoin resisten terhadap bakteri ini. Hal ini sesuai dengan penelitian yang dilakukan oleh (Miyani et al., 2017) ditemukan bahwa bakteri *Proteus mirabilis* sensitif terhadap antibiotik cefotaxime, ciprofloxacin, cefpirome, amikacin, tazobactam, sulbactam dan imipenem. Tidak hanya itu, dijelaskan juga bahwa bakteri *Proteus mirabilis* sebagian besar resisten terhadap antibiotik tigecycline dan nitrofurantoin serta seluruhnya sensitif terhadap antibiotik amikacin (Salim et al., 2020).

Pada **Tabel 6.1** juga menunjukkan bahwa terdapat 2 pasien ulkus diabetik yang terinfeksi bakteri *Staphylococcus aureus* dan terdeteksi positif MRSA (*Methicillin Resistant Staphylococcus Aureus*). MRSA adalah strain *Staphylococcus aureus* yang resisten terhadap penisilin isoksazolin seperti methicillin, oxacillin, dan flucloxacillin, serta resisten terhadap semua antibiotik beta-laktam (Azzahra et al., 2021). Resistensi berkembang sebagai akibat dari pengembangan protein pengikat penisilin (PBP2a) dengan afinitas yang buruk terhadap antibiotik beta-laktam. Karena afinitas yang rendah, PBP2a tidak berikatan dengan antibiotik beta-laktam, memungkinkan produksi peptidoglikan untuk dilanjutkan. Adanya unsur genetik *Staphylococcal Cassete Chromosome*

mec (SCCmec), yang mengandung gen mecA yang mengkode PBP2a, menyebabkan produksi protein PBP2a (Kemalaputri et al., 2017).

Pada penelitian ini, diperoleh hasil bakteri *Staphylococcus aureus* sensitif terhadap antibiotik gentamicin, ciprofloxacin, levofloxacin, moxifloxacin, ofloxacin, azithromycin, clarithromycin, erithromycin, clindamycin, quinuspristin, linezolid, vancomycin, tetracyclin, tigecyclin, nitrofurantoin, rifampicin, trimethoprim, doxycyclin, dan minocyclin serta resisten terhadap antibiotik golongan penisilin, golongan sefalosporin dan golongan carbapenem. Hal ini juga dijelaskan dalam penelitian yang dilakukan oleh (Mutonga et al., 2019) bahwa bakteri *Staphylococcus aureus* sangat resisten terhadap benzylpenicillin dan trimethoprim tetapi sensitif terhadap cefoxitin, oxacillin, Nitrofurantoin, levofloxacin, linezolid dan vacomycin. Hasil penelitian yang tidak jauh berbeda juga ditunjukkan oleh (Salim et al., 2020) bahwa bakteri *Staphylococcus aureus* resisten terhadap Benzylpenicillin dan sensitif terhadap antibiotik oxacillin, erythromycin, clindamycin, quinupristin, linezolid, vancomycin, tigecycline, Nitrofurantoin, rifampicin dan trimethoprim. Berbeda dengan penelitian yang dilakukan oleh (Abalkhail & Elbehiry, 2022), dimana sebanyak 22 isolat MRSA masing-masing resisten terhadap antibiotik cefoxitin (90,91%), daptomycin (86,36%), erythromycin (81,82%), benzylpenicillin (77,27%), ciprofloxacin (68,18%), oxacillin (59,1%), dan clindamycin (54,55%) serta sensitif terhadap antibiotik linezolid, nitrofurantoin, quinupristin, tigecycline, vankomycin, rifampisin, trimethoprim, dan gentamicin.

Resistensi bakteri terjadi ketika tubuh secara genetik tidak mampu menerima antibiotik. Kontraindikasi antibiotik, dosis yang tidak tepat, dan penggunaan antibiotik jangka panjang (Patricia et al., 2022). Antibiotik adalah garis pertahanan awal melawan penyakit bakteri. Antibiotik harus dipilih dengan

benar karena obat yang tidak tepat dapat menyebabkan resistensi antibiotik dan membuat terapi tidak memuaskan, yang dapat memperpanjang proses penyembuhan luka karena luka semakin parah (Wati et al., 2021).



BAB V

PENUTUP

A. Kesimpulan

Berdasarkan hasil penelitian dapat ditarik kesimpulan sebagai berikut:

1. Jenis bakteri yang ditemukan pada pasien ulkus diabetik yaitu bakteri gram negatif dengan persentase tertinggi 80% (*Klebsiella pneumonia*, *Pseudomonas aeruginosa*, *Providencia stuartii*, *Enterobacter aerogenes*, *Burkholderia cepacia*, dan *Proteus mirabilis*) dan bakteri gram positif 20% (*Staphylococcus aureus*). Bakteri yang sering ditemukan yaitu bakteri *Klebsiella pneumonia*, *Pseudomonas aeruginosa*, dan *Staphylococcus aureus*.
2. Antibiotik tazobactam, cefepime, meropenem, dan amikacin memiliki nilai sensitifitas yang tinggi pada bakteri gram negatif yaitu 100% kemudian diikuti gentamicin 87,5%, ceftazidime, aztreonam dan ciprofloxacin masing-masing 75% serta ertapenem 62%. Antibiotik gentamicin, ciprofloxacin, levofloxacin, moxifloxacin, ofloxacin, azithromycin, clarithromycin, erithromycin, clindamycin, quinuspristin, linezolid, vancomycin, tetracyclin, tigecyclin, nitrofurantoin, rifampicin, trimethoprim, doxycyclin, dan minocyclin memiliki nilai sensitifitas yang tinggi pada bakteri gram positif yaitu 100%.

B. Saran

1. Sebaiknya penelitian lebih lanjut untuk pengambilan sampel dilakukan pada beberapa tempat agar sampel yang didapatkan lebih banyak.
2. Sebaiknya pemberian antibiotik pada pasien ulkus diabetik diidentifikasi dan diuji terlebih dahulu tingkat kepekaannya terhadap bakteri, sehingga dapat diberikan pengobatan yang rasional.

KEPUSTAKAAN

- Abalkhail, A., & Elbehiry, A. (2022). Methicillin-Resistant *Staphylococcus aureus* in Diabetic Foot Infections: Protein Profiling, Virulence Determinants, and Antimicrobial Resistance. *Applied Sciences*, *12*(21), 10803. <https://doi.org/10.3390/app122110803>
- Agustina, A. C. (2021). Analisis Cemaran Coliform dan Identifikasi *Escherichia coli* dari Depo Air Minum Isi Ulang di Kota Semarang. *Life Science*, *10*(1), 23–32.
<https://journal.unnes.ac.id/sju/index.php/UnnesJLifeSci/article/view/47167>
- Akbar, G. T., Karimi, J., & Anggraini, D. (2014). Pola Bakteri dan Resistensi Antibiotik pada Ulkus Diabetik Grade Dua di RSUD Arifin Achmad Periode 2012. *Jurnal Online Mahasiswa*, *1*(2), 1–15.
- Anggraini, D., Yovi, I., Yefri, R., Christianto, E., & Syahputri, E. Z. (2020). Pola Bakteri dan Antibiogram Penyebab Ulkus Diabetikum di RS X Riau Periode 2015 – 2018. *Biomedika*, *12*(1), 27–35.
<https://doi.org/10.23917/biomedika.v12i1.9316>
- Apridamayanti, P., Meilinaasary, K. A., & Rafika Sari. (2016). Antibiotic Sensitivity in *Pseudomonas aeruginosa* of Diabetic Patient's Foot Ulcer. *Pharmaceutical Sciences and Research*, *3*(2), 80–87.
<https://doi.org/10.7454/psr.v3i2.3289>
- Association, A. D. (2017). Standards of medical care in diabetes-2017. In *Diabetic Retinopathy* (Vol. 40, Issue January).
https://doi.org/10.1142/9789814304443_0001
- Atlas, I. D. F. D. (2019). International Diabetes Federation. In *The Lancet* (Vol. 266, Issue 6881). [https://doi.org/10.1016/S0140-6736\(55\)92135-8](https://doi.org/10.1016/S0140-6736(55)92135-8)
- Atlaw, A., Kebede, H. B., Abdela, A. A., & Woldeamanuel, Y. (2022). Bacterial isolates from diabetic foot ulcers and their antimicrobial resistance profile from selected hospitals in Addis Ababa, Ethiopia. *Frontiers in Endocrinology*, *13*(August), 1–10.
<https://doi.org/10.3389/fendo.2022.987487>
- Azzahra, T. D., Nuryastuti, T., & Puspitasari, I. (2021). Evaluasi Kesesuaian Penggunaan Antibiotik pada Pasien dengan Infeksi Methicillin Resistant *Staphylococcus Aureus* (MRSA) di RSUD. Dr. Moewardi Surakarta. *Majalah Farmaseutik*, *17*(1), 15.
<https://doi.org/10.22146/farmaseutik.v16i2.48025>
- Bandyk, D. F. (2018). The diabetic foot: Pathophysiology, evaluation, and treatment. *Seminars in Vascular Surgery*, *31*(2–4), 43–48.
<https://doi.org/10.1053/j.semvascsurg.2019.02.001>
- Biutifasari, V. (2018). *Extended Spectrum Beta-Lactamase (ESBL)*. *1*(1), 1–11.
- Bus, S. A., Lavery, A. L., Monteiro-Soares, M., Rasmussen, A., Raspovic, A., Sacco, I. C. N., & Van Netten, J. J. (2019). IWGDF Guideline on the classification of diabetic foot ulcers. *International Working Group on the*

Diabetic Foot, 1–15.

- Dendy, D., Nasrul, E., & Alia, E. (2020). Identifikasi Bakteri Gram Negatif Dan Uji Sensitivitas Antibiotik Ulkus Kaki Diabetes Di Rsup Dr. M. Djamil Padang. *Jurnal Kesehatan Andalas*, 8(4), 56–61. <https://doi.org/10.25077/jka.v8i4.1111>
- Detty, A. U., Fitriyani, N., Prasetya, T., & Florentina, B. (2020). Karakteristik Ulkus Diabetikum Pada Penderita Diabetes Mellitus. *Keperawatan*, 11(1), 258–264. <https://doi.org/10.35816/jiskh.v10i2.261>
- Dipiro, J. T., Yee, G. C., Posey, L. M., Haines, S. T., Nolin, T. D., & Ellingrod, V. (2020). *Past Editors of Pharmacotherapy*. Mc-Graw Hill Education.
- Donastin, A., & Aisyah, A. (2019). Microbial Pattern of Diabetic Foot Ulcer Patient in Jemursari Islamic Hospital Surabaya Period 2012-2016. *Indonesian Journal of Medical Laboratory Science and Technology*, 1(1), 22–32. <https://doi.org/10.33086/ijmlst.v1i1.914>
- Dörr, S., Holland-Letz, A. K., Weisser, G., Chatzitomaris, A., & Lobmann, R. (2021). Bacterial Diversity, Antibiotic Resistance, and the Risk of Lower Limb Amputation in Younger and Older Individuals With Diabetic Foot Infection. *International Journal of Lower Extremity Wounds*. <https://doi.org/10.1177/1534734621992290>
- dr. Alexander Kam, S., dr. Yanne Pradwi Efendi, S., Decroli, dr. G. P., & Rahmadi, dr. A. (2019). *Diabetes Mellitus Tipe 2*.
- Ebimieowei, E., & Ibemologi, A. (2016). Antibiotics: Classification and mechanisms of action with emphasis on molecular perspectives. *International Journal of Applied Microbiology and Biotechnology Rsearch*, 4(September 2017), 90–101.
- Falah, R. R. (2019). Hadis Menjilati Jari Setelah Makan Perspektif Ma'an Al-Hadith. *Diya Al-Afkar*, Vol. 7 No.
- Fawzy, M. S., Alshammari, M. A., Alruwaili, A. A., Alanazi, R. T. R., Alharbi, J. A. M., Almasoud, A. M. R., Alshammari, R. A., & Toraih, E. A. (2019). Factors associated with diabetic foot among type 2 diabetes in Northern area of Saudi Arabia: A descriptive study 11 Medical and Health Sciences 1103 Clinical Sciences 11 Medical and Health Sciences 1117 Public Health and Health Services. *BMC Research Notes*, 12(1), 1–7. <https://doi.org/10.1186/s13104-019-4088-4>
- Figure 2. [The University of Texas Wound Classification System]. - Endotext - NCBI Bookshelf. (n.d.). Retrieved December 21, 2021, from <https://www.ncbi.nlm.nih.gov/books/NBK409609/figure/diab-foot.F2/>
- Haryati, K. (2020). *Pengujian Kualitas Mikrobiologi Ikan Ekor Kuning Asap dari Pasar Youtefa Papua*. 23.
- IDF, A. (2021). IDF Diabetes Atlas 10th. In [Htp://Www. Idf.](http://www.idf.org)
- Idris, I., Palisoa, Z., & Ernawati, A. (2020). Pola Resistensi Bakteri Pada Ulkus Diabetik. *Prosiding Seminar Nasional Biologi Di Era Pandemi COVID-19*,

1, 140–143. <http://journal.uin-alauddin.ac.id/index.php/psb/>

- Kang, H. K., & Park, Y. (2015). Glycopeptide antibiotics: Structure and mechanisms of action. *Journal of Bacteriology and Virology*, 45(2), 67–78. <https://doi.org/10.4167/jbv.2015.45.2.67>
- Kautzky-Willer, A., Harreiter, J., & Pacini, G. (2016). Sex and gender differences in risk, pathophysiology and complications of type 2 diabetes mellitus. *Endocrine Reviews*, 37(3), 278–316. <https://doi.org/10.1210/er.2015-1137>
- Kemalaputri, D. W., Jannah, S. N., Budiharjo, A., & Soedarto, J. (2017). Deteksi MRSA (Methicillin Resistant Staphylococcus aureus) Pada Pasien Rumah Sakit dengan Metode MALDI-TOF MS dan Multiplex PCR. *Jurnal Biologi*, 6(4), 51–61.
- Kester, M., Karpa, K. D., & Vrana, K. E. (2012). Treatment of Infectious Diseases. *Elsevier's Integrated Review Pharmacology*, 41–78. <https://doi.org/10.1016/b978-0-323-07445-2.00004-5>
- Kosasi, C., Lolo, W. A., & Sudewi, S. (2019). Isolasi dan Uji Aktivitas Antibakteri dari Bakteri yang Berasosiasi dengan Akga Turbinaria ornata (Turner) J. Agardh serta Identifikasi Secara Biokimia. *Pharmacon*, 8(2), 351. <https://doi.org/10.35799/pha.8.2019.29301>
- Marpaung, dr. W. (2020). *Pengantar Hadis-Hadis Kesehatan* (F. Hayati (Ed.); Edisi Pert). Kencana.
- Mina, S. Z., Widayati, N., & Hakam, M. (2017). Pengaruh Therapeutic Exercise Walking terhadap Risiko Ulkus Kaki Diabetik pada Klien Diabetes Melitus Tipe 2 di Kelurahan Gebang Kecamatan Patrang Kabupaten Jember. *E-Jurnal Pustaka Kesehatan*, 5(1), 84–90. [file:///C:/Users/HP/Downloads/4044-1-7982-1-10-20170206 \(1\).pdf](file:///C:/Users/HP/Downloads/4044-1-7982-1-10-20170206%20(1).pdf)
- Miyan, Z., Fawwad, A., Sabir, R., & Basit, A. (2017). *Microbiological pattern of diabetic foot infections at a tertiary care center in a developing country*. 665–669.
- Mohammuddunobi, -, Jahan, T., & Amin, A. Al. (2018). Microbiological Study of Diabetic Foot Ulcer. *BIRDEM Medical Journal*, 8(3), 251–256. <https://doi.org/10.3329/birdem.v8i3.38133>
- Mutonga, D. M., Mureithi, M. W., Ngugi, N. N., & Otieno, F. C. F. (2019). Bacterial isolation and antibiotic susceptibility from diabetic foot ulcers in Kenya using microbiological tests and comparison with RT-PCR in detection of *S. aureus* and MRSA. *BMC Research Notes*, 12(1), 1–6. <https://doi.org/10.1186/s13104-019-4278-0>
- Mwai, J., Githinji, E., Odiwuor, A., Oduor, C., Kotonya, G., Njenga, S., & Mwandawiro, C. (2019). *Pseudomonas aeruginosa in Diabetic Foot Ulcers, Gadarif Diabetic Centre, Sudan (2017-2018)*. 1, 3–6. <https://doi.org/10.29011/JTMH-140>
- Nasution, F., Andilala, & Siregar, A. (2021). Faktor Resiko Kejadian Diabetes Mellitus. *Jurnal Ilmiah Kesehatan*, 9(2), 94–102.

- Nikoloudi, M., Eleftheriadou, I., Tentolouris, A., Kosta, O. A., & Tentolouris, N. (2018). Diabetic Foot Infections: Update on Management. *Current Infectious Disease Reports*, 20(10). <https://doi.org/10.1007/s11908-018-0645-6>
- Novelni, R., Irwandi, & Pratiwi, D. (2019). Identifikasi dan Uji Resistensi Bakteri pada Pasien Ulkus Diabetikum di Bangsal Interne RSUP Dr. M. Djamil Padang. *Jurnal Penelitian Farmasi Indonesia*, 8(2), 67–74. <https://doi.org/10.51887/jpfi.v8i2.550>
- Nur, A., & Nelly Marissa. (2016). *Gambaran Bakteri Ulkus Diabetikum di Rumah Sakit Zainal Abidin dan Meuraxa Tahun 2015*. 187–196.
- Nurhayati, L. S., Yahdiyani, N., & Hidayatulloh, A. (2020). Perbandingan Pengujian Aktivitas Antibakteri Starter Yogurt Dengan Metode Difusi Sumuran Dan Metode Difusi Cakram. *Jurnal Teknologi Hasil Peternakan*, 1(2), 41. <https://doi.org/10.24198/jthp.v1i2.27537>
- Nurhidayati, S., Faturrahman, F., & Ghazali, M. (2015). Deteksi Bakteri Patogen yang Berasosiasi dengan *Kappaphycus alvarezii* (Doty) Bergejala Penyakit Ice-Ice. *Jurnal Sains Teknologi & Lingkungan*, 1(2), 24–30. <https://doi.org/10.29303/jstl.v1i2.53>
- Patil, P., Khadse, R., Chavan, S., & Raut, S. (2018). Bacteriological profile of diabetic foot infections. *European Journal of Pharmaceutical and Medical Research*, 5(6), 631–635.
- Patricia, V., Yani, A., Salsabila, S., & Isjworowati. (2022). Identifikasi Bakteri pada Luka Penderita Diabetes Melitus di Rumah Perawatan Luka Diabetes Identification of Bacteria in The Wounds of Diabetic Mellitus Sufferers at Diabetic Wound Care Homes ISJWOROWATI Program Studi Teknologi Laboratorium Politeknik Kes. *Jurnal Laboratorium Medis*, 5(1), 12–16.
- Pincus, D. H. (2014). Microbial identification using the bioMérieux VITEK® 2 system. *Encyclopedia of Rapid Microbiological Methods*, 1–32.
- Pinem, D. R. A., & Roslina, A. (2020). *Pola Bakteri Pada Ulkus Penderita Diabetes Melitus dan Uji Kepekaan terhadap Antibiotik Ceftriaxone dan Cotrimoxazole di Rumah Sakit Murni Teguh Medan*. 4(4), 138–141.
- Prihatini, Aryanti, & Hetty. (2018). Identifikasi Cepat Mikroorganisme Menggunakan Alat Vitek-2. *Indonesian Journal of Clinical Pathology and Medical Laboratory*, 13(3), 129–132. <https://doi.org/10.24293/ijcpml.v13i3.915>
- Putri, M. H., Sukini, & Yodong. (2017). *Mikrobiologi*. Pusat Pendidikan Sumber Daya Manusia Kesehatan Kementerian Kesehatan Republik Indonesia.
- Rahayu, M. (2019). Pola Makan Menurut Hadis Nabi Saw (Suatu Kajian Tahlili). *Jurnal Diskursus Islam*, 7(2), 295–313. <https://doi.org/10.24252/jdi.v7i2.10144>
- Rahmawati, M., Maulidya, V., & Ramadhan, A. M. (2018). Kajian Kesesuaian Pemilihan Antibiotik Empiris pada Pasien Ulkus Diabetikum Di Instalasi Rawat Inap Rumah Sakit Abdul Wahab Sjahranie Samarinda. *Proceeding of Mulawarman Pharmaceuticals Conferences*, 8(November), 119–127.

<https://doi.org/10.25026/mpc.v8i1.313>

- Rosyid, F. N. (2017). Etiology, pathophysiology, diagnosis and management of diabetics' foot ulcer. *International Journal of Research in Medical Sciences*, 5(10), 4206. <https://doi.org/10.18203/2320-6012.ijrms20174548>
- Roza, R. L., Afriant, R., & Edward, Z. (2015). Faktor Risiko Terjadinya Ulkus Diabetikum pada Pasien Diabetes Mellitus yang Dirawat Jalan dan Inap di RSUP Dr. M. Djamil dan RSI Ibnu Sina Padang. *Jurnal Kesehatan Andalas*, 4(1), 243–248. <https://doi.org/10.25077/jka.v4i1.229>
- Salim, S. E., Sukrama, I. D. M., Fatmawati, N. N. D., & Hendrayana, M. A. (2020). Pola Bakteri Pada Pasien Kaki Diabetik Dan Resistensinya Terhadap Antibiotik Di Rumah Sakit Umum Pusat Sanglah Periode 1 Januari 2017 – 28 Februari 2018. *Jmu*, 9(7), 98–104. <https://www.jurnalmedika.com/blog/124-Retensio-Urine-Post-Partum>
- Sapra, A., & Bhandari, P. (2021). Diabetes Mellitus. *StatPearls*. <https://www.ncbi.nlm.nih.gov/books/NBK551501/>
- Sariadji, K., & Masri. (2019). Uji Kepekaan Antibiotik pada *Corynebacterium diphtheriae*. *Jurnal Biotek Medisiana Indonesia*, 8(2), 121–133.
- Soelistijo dkk. (2019). Pedoman Pengelolaan dan Pencegahan Diabetes Melitus Tipe 2 Dewasa di Indonesia 2019. In *Perkumpulan Endokrinologi Indonesia*.
- Suprihatin, W., & Purwanti, O. S. (2021). *Gambaran Risiko Ulkus Kaki Pada Penderita Diabetes Mellitus Di Wilayah Solo Raya*. 111–120. <https://publikasiilmiah.ums.ac.id/handle/11617/12458>
- Utami, N. L. A. M. I. E. P. (2018). Peta Kuman Dan Sensitifitasnya Pada Penderita Gangren Diabetikum Di Rumah Sakit Angkatan Laut Dr. Ramelan Surabaya. *Hang Tuah Medical Journal*, 16(1), 48. <https://doi.org/10.30649/htmj.v16i1.92>
- Wati, A. R., Rahmawati, I., & Hanifah, I. R. (2021). Studi Literatur Rasionalitas, Dan Pola Sensitivitas Terhadap Antibiotik Pada Bakteri *Staphylococcus Aureus* Penyebab Infeksi Gangren Diabetes Melitus. *Berkala Ilmiah Mahasiswa Farmasi Indonesia (BIMFI)*, 8(2), 37–53. <https://doi.org/10.48177/bimfi.v8i2.78>
- Waworuntu, P. J., Porotuo, J., & Homenta, H. (2017). Pola Bakteri Aerob Pada Pasien Ulkus Diabetikum di RSUP Prof. dr. R. D. Kandou Manado. *JKK (Jurnal Kedokteran Klinik)*, 1(2), 053–057.
- Yani, M. R., Pratiwi, D. I. N., Rahmiati, R., Muthmainah, N., & Yasmina, A. (2021). Antibiotics Susceptibility Pattern in Diabetic Ulcer Patients. *Indonesian Journal of Clinical Pathology and Medical Laboratory*, 27(2), 205–211. <https://doi.org/10.24293/ijcpml.v27i2.1652>
- Yuniati, M. D. P., & Retnaningrum, Y. R. (2022). *Hubungan ESBL dengan Lama Rawat Inap pada Pasien Ulkus Kaki Diabetes*. 7(2).
- Yusuf, S., Okuwa, M., Irwan, M., Rassa, S., Laitung, B., Thalib, A., Kasim, S., Sanada, H., Nakatani, T., & Sugama, J. (2016). Prevalence and Risk Factor

of Diabetic Foot Ulcers in a Regional Hospital, Eastern Indonesia. *Open Journal of Nursing*, 06(01), 1–10. <https://doi.org/10.4236/ojn.2016.61001>

Yusuf, S., Syam, Y., & R, R. (2018). Identifikasi Jenis Bakteri Pada Luka Kaki Diabetik (LKD) Berdasarkan Lama Menderita Luka. *Jurnal Kesehatan Manarang*, 4(2), 87–92.

Zubair, M., Malik, A., & Ahmad, J. (2015). Diabetic Foot Ulcer: A Review. *American Journal of Internal Medicine*, 3(2), 28. <https://doi.org/10.11648/j.ajim.20150302.11>

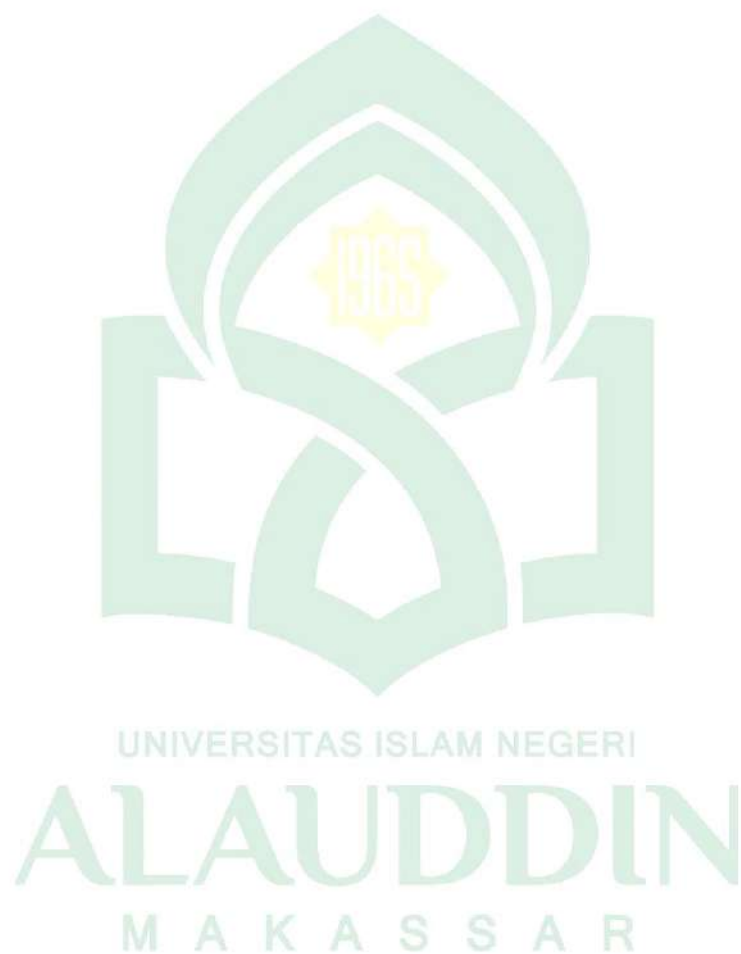

LAMPIRAN

Lampiran 1. *Skema Penelitian*

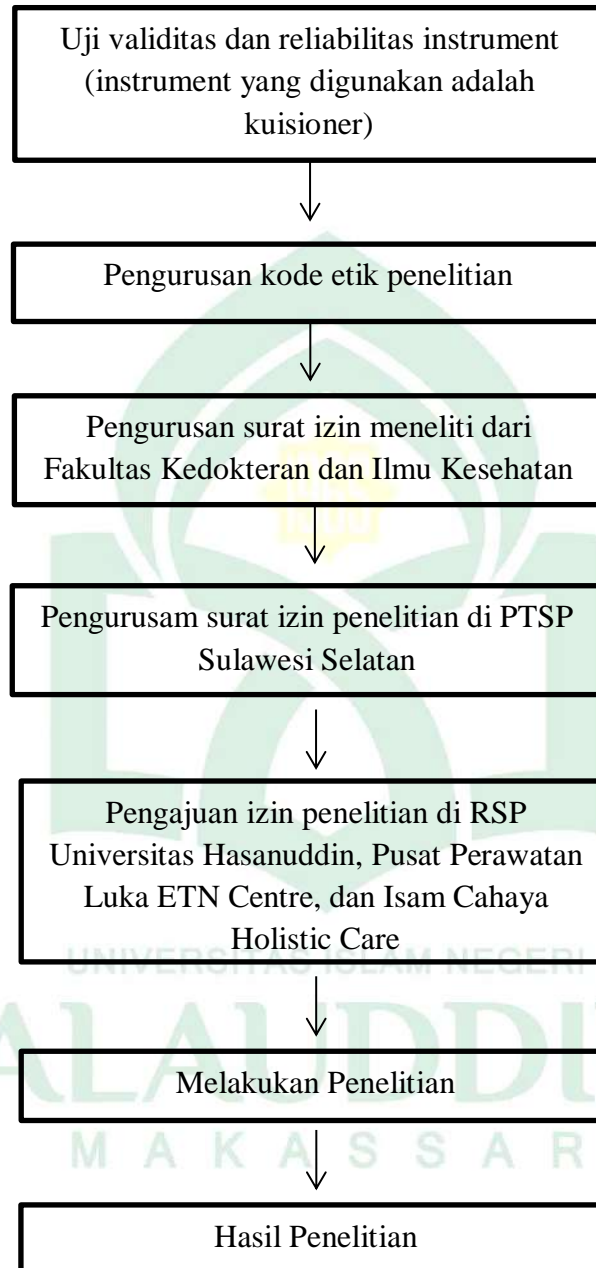

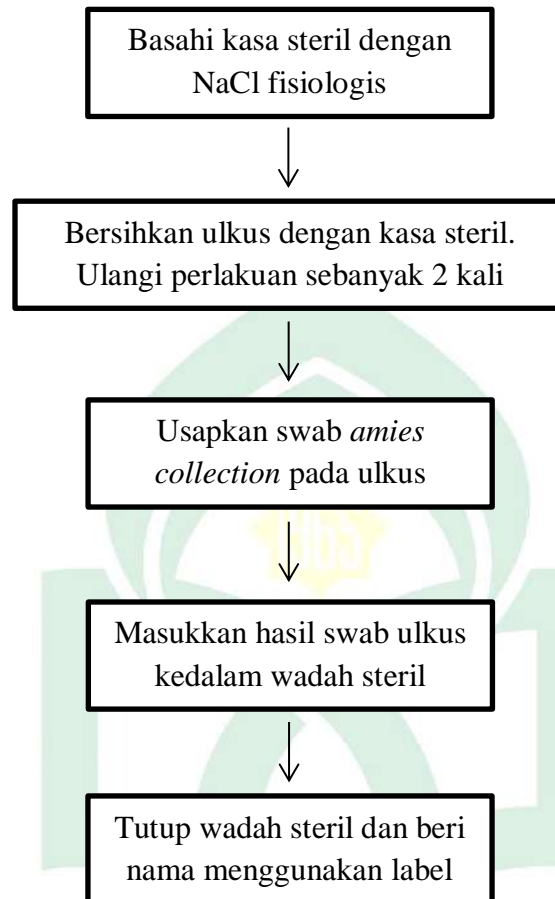
Lampiran 2. Skema Kerja Pengambilan Sampel

Lampiran 3. Skema Kerja Pembuatan Media

a. Media Blood Agar

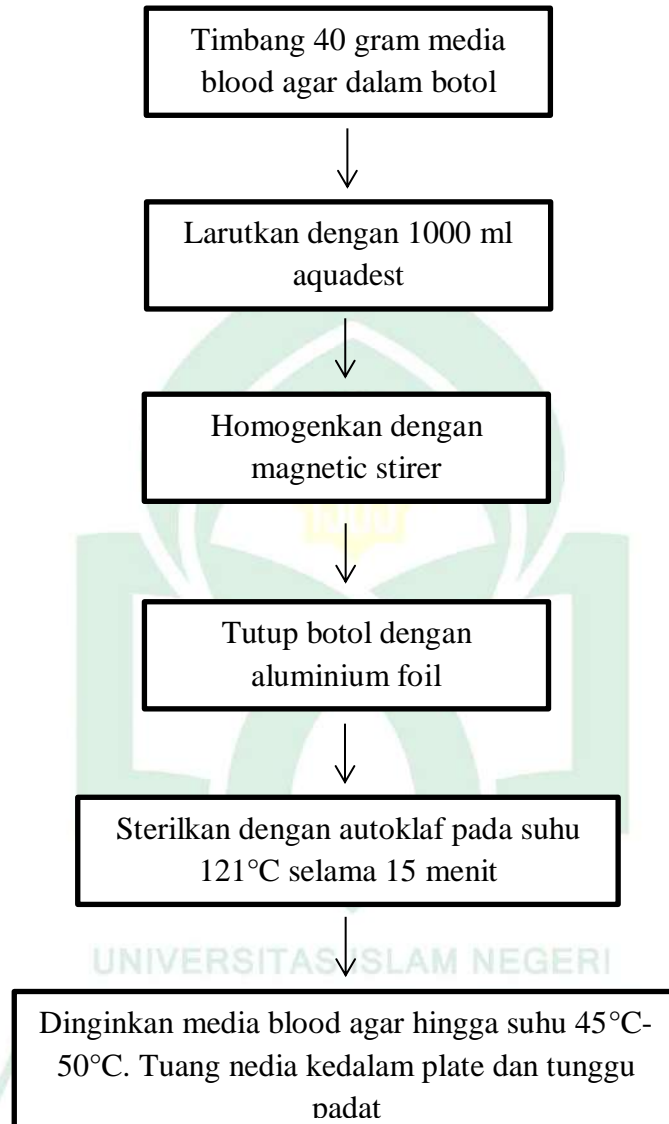

b. Media Mac-Conkey

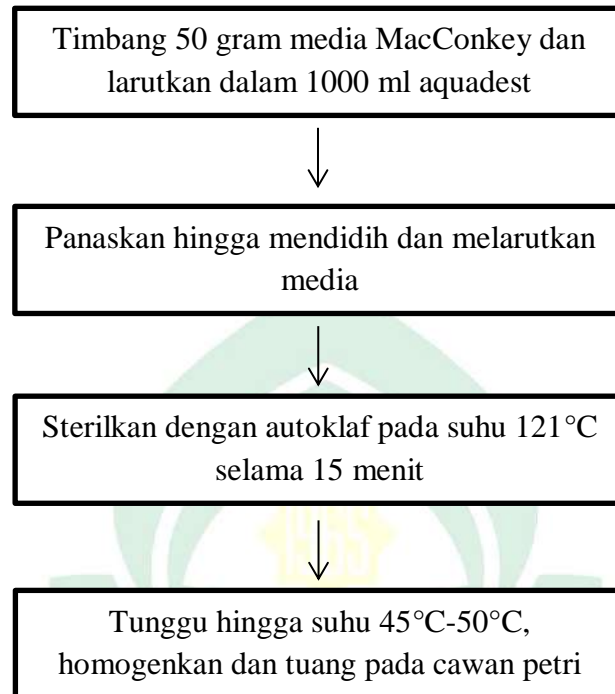

c. Media MSA

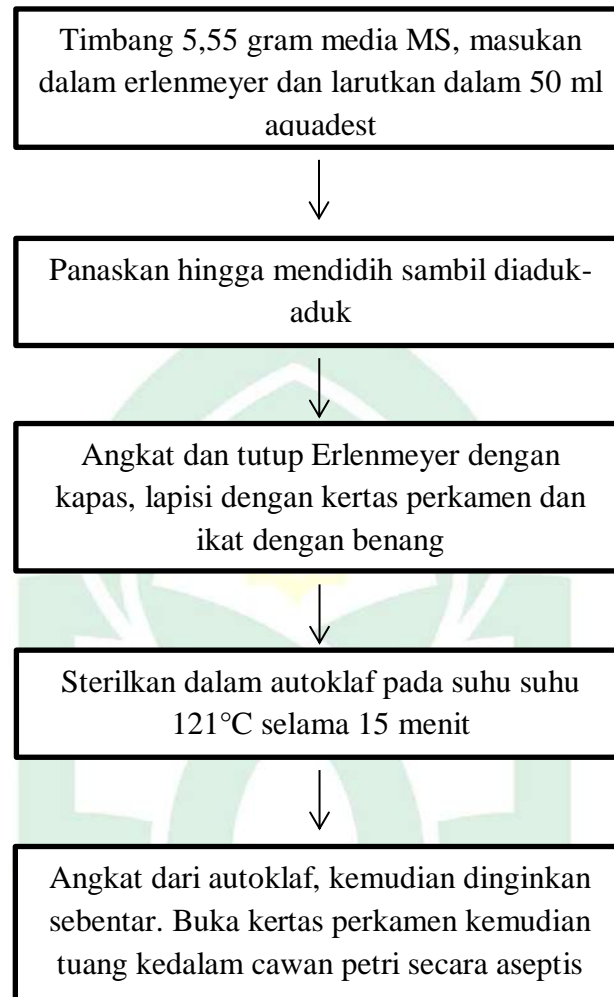

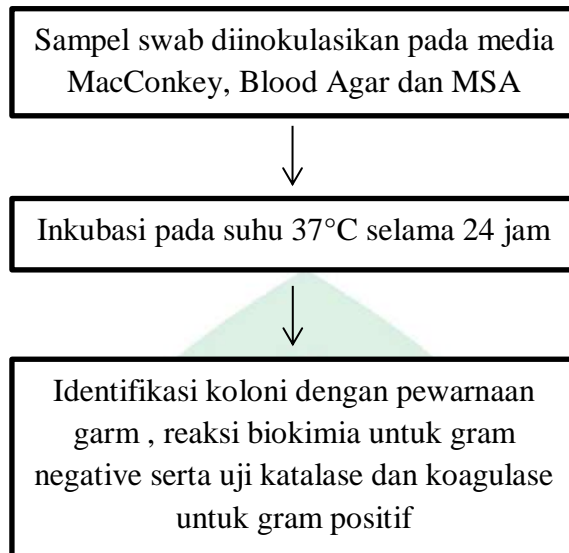
Lampiran 4. Skema Penanaman dan Isolasi Bakteri

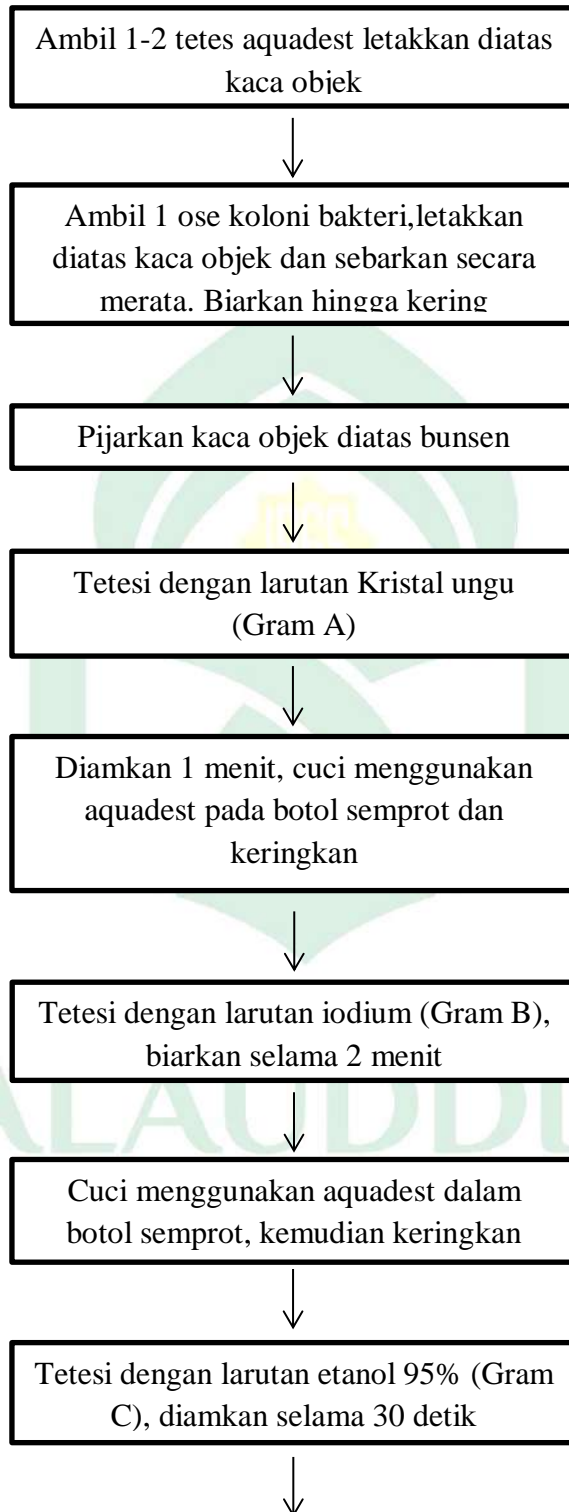
Lampiran 5. Skema Pewarnaan gram

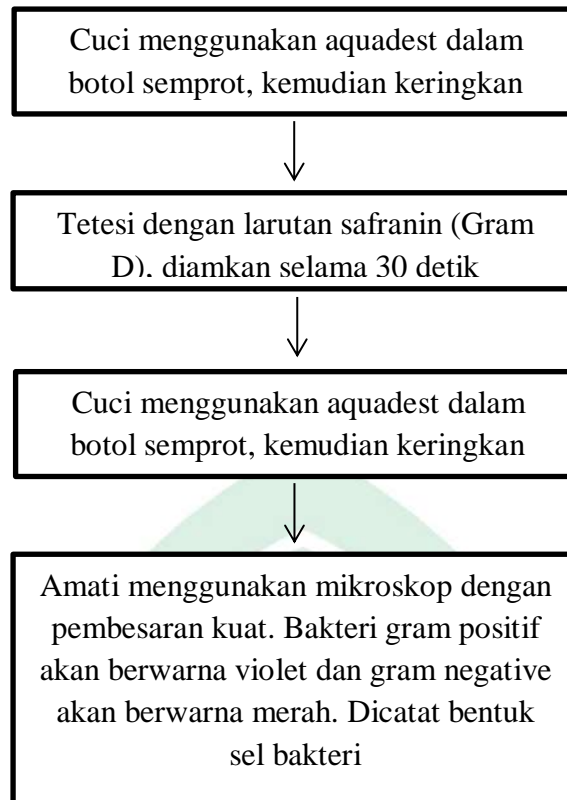

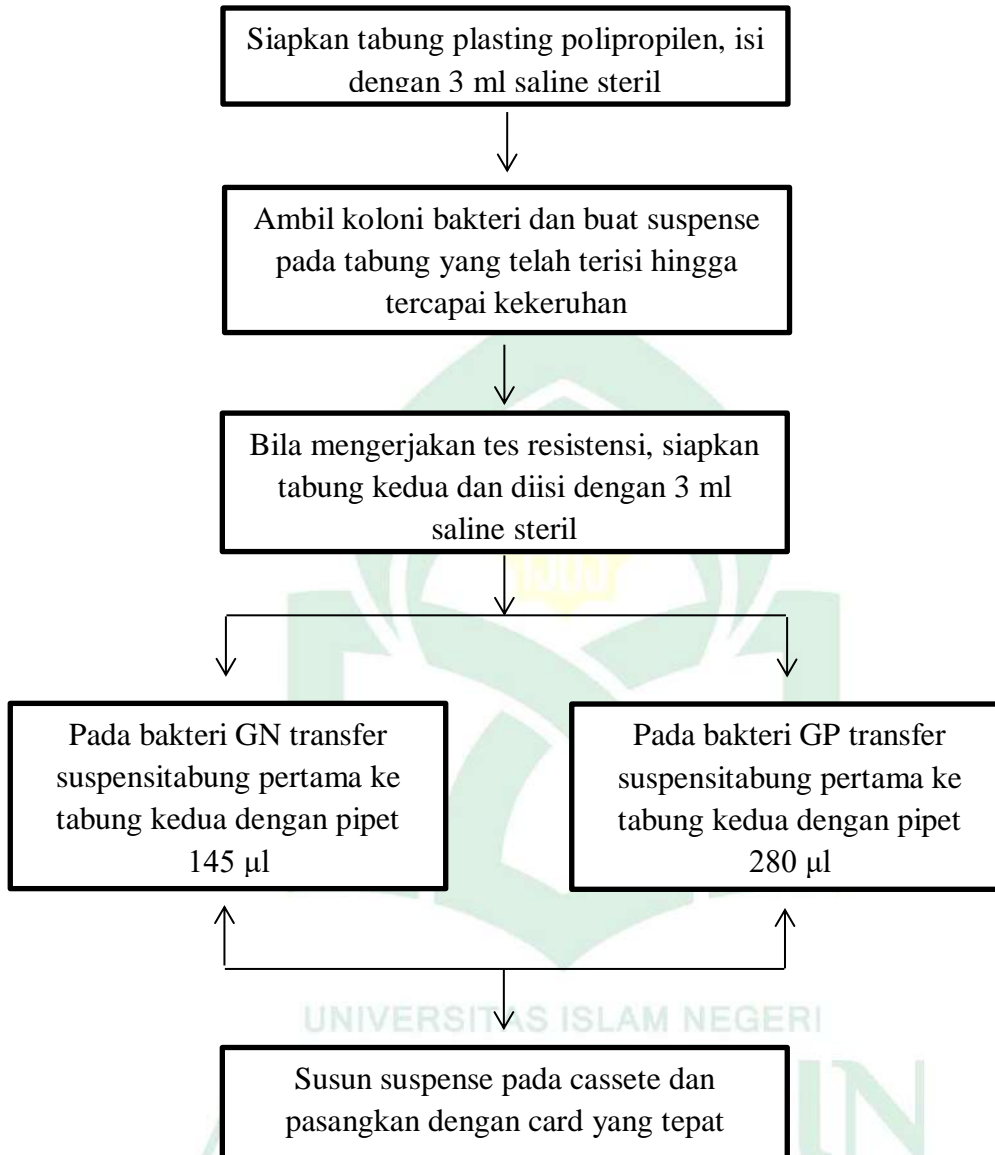
Lampiran 6. Skema Pembuatan Suspensi Bakteri Vitek 2 Compact

UNIVERSITAS ISLAM NEGERI

M A K A S S A R

Lampiran 7. Skema Cara Memasukan Data Penelitian Vitek 2 Compact

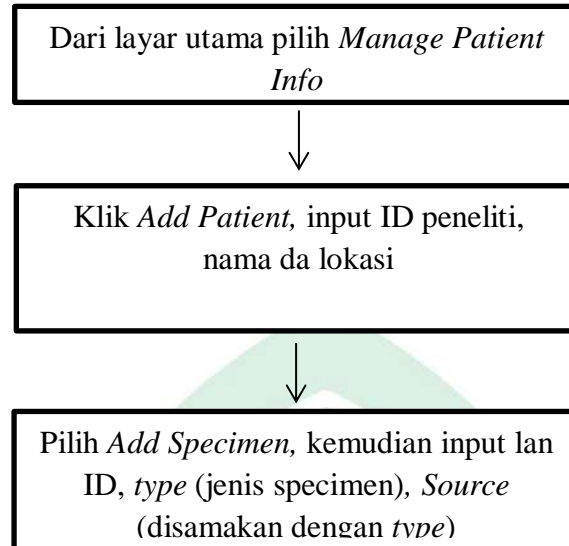

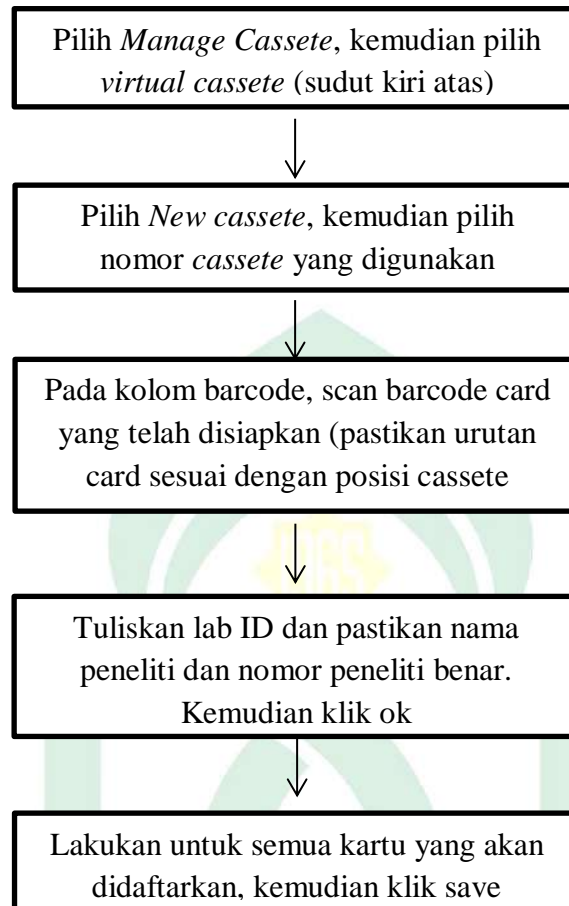
Lampiran 8. Skema Registrasi Cassete Vitek 2 Compact

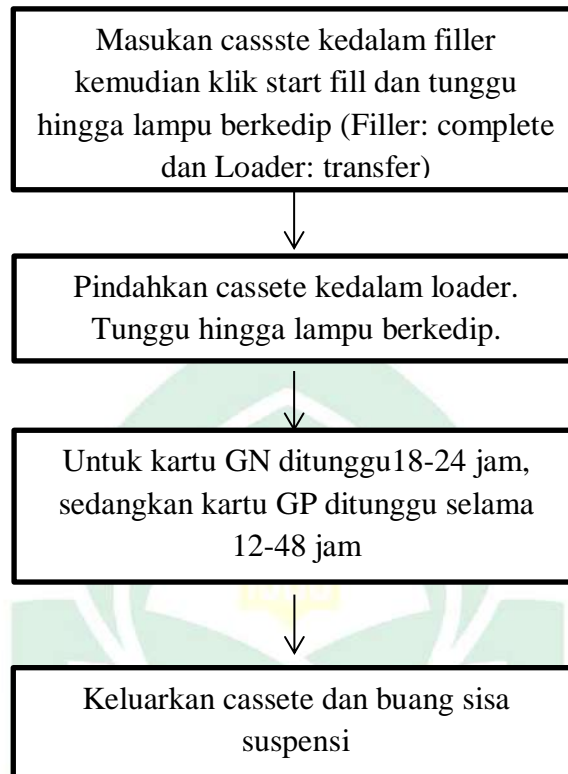
Lampiran 9. Skema Identifikasi dan Uji Kepekaan Antibiotik Vitek 2 Compact

Lampiran 10. Informed Consent**LEMBAR PERMOHONAN MENJADI RESPONDEN**

Assalamualaikum Warohmatullahi Wabarokatuh

Yth. Bapak/Ibu/Saudara/i

Sehubungan dengan adanya tugas akhir dari Program Studi S1 Farmasi, Fakultas Kedokteran dan Ilmu Kesehatan, Universitas Islam Negeri Alauddin Makassar, maka dengan ini Herdianawati Ringgu bermaksud untuk menyusun dan meneliti terkait judul **“Identifikasi Bakteri pada Pasien Ulkus Diabetik dan Uji Kepekaan Terhadap Antibiotik”**.

Penelitian ini bertujuan menggambarkan bakteri yang ada pada pasien ulkus diabetik dan kepekaan bakteri terhadap antibiotik. Penelitian ini telah mendapatkan persetujuan etik No. A.80/KEPK/FKIK/VI/2022 yang dikeluarkan oleh Komisi Etik Penelitian Kesehatan UIN Alauddin Makassar.

Penelitian ini dilakukan dengan mengambil pus pada ulkus diabetik dan kemudian akan diidentifikasi jenis bakteri dan kepekaannya terhadap antibiotik.

Persetujuan yang Bapak/Ibu berikan akan sangat bermanfaat bagi peneliti juga tenaga kesehatan dalam memberikan perawatan terhadap pasien ulkus diabetik dan meminimalisir tingkat resistensi terhadap antibiotik. Oleh karena itu, partisipasi Bapak/Ibu sangat diharapkan. Namun, Bapak/Ibu bebas menolak ikut serta dalam penelitian ini. Seluruh data dalam penelitian ini akan dijamin kerahasiaannya.

Makassar, Agustus 2022

Peneliti,



(Herdianawati Ringgu)

LEMBAR PERSETUJUAN MENJADI RESPONDEN

(Informed Consent)

Yang bertanda tangan dibawah ini:

Nama :

Usia :

Jenis Kelamin :

Alamat :

Menyatakan dengan sesungguhnya bahwa setelah mendapatkan penjelasan penelitian dan memahami informasi yang diberikan oleh peneliti serta mengetahui tujuan dan manfaat dari penelitian ini.

Demikian pernyataan ini dibuat dengan sebenar-benarnya dan penuh kesadaran dan tanpa paksaan dari pihak manapun

Makassar, Agustus 2022

Yang menyatakan,

UNIVERSITAS ISLA
ALAU
M A K A S

(.....)

Lampiran 11. *Gambar Penelitian*

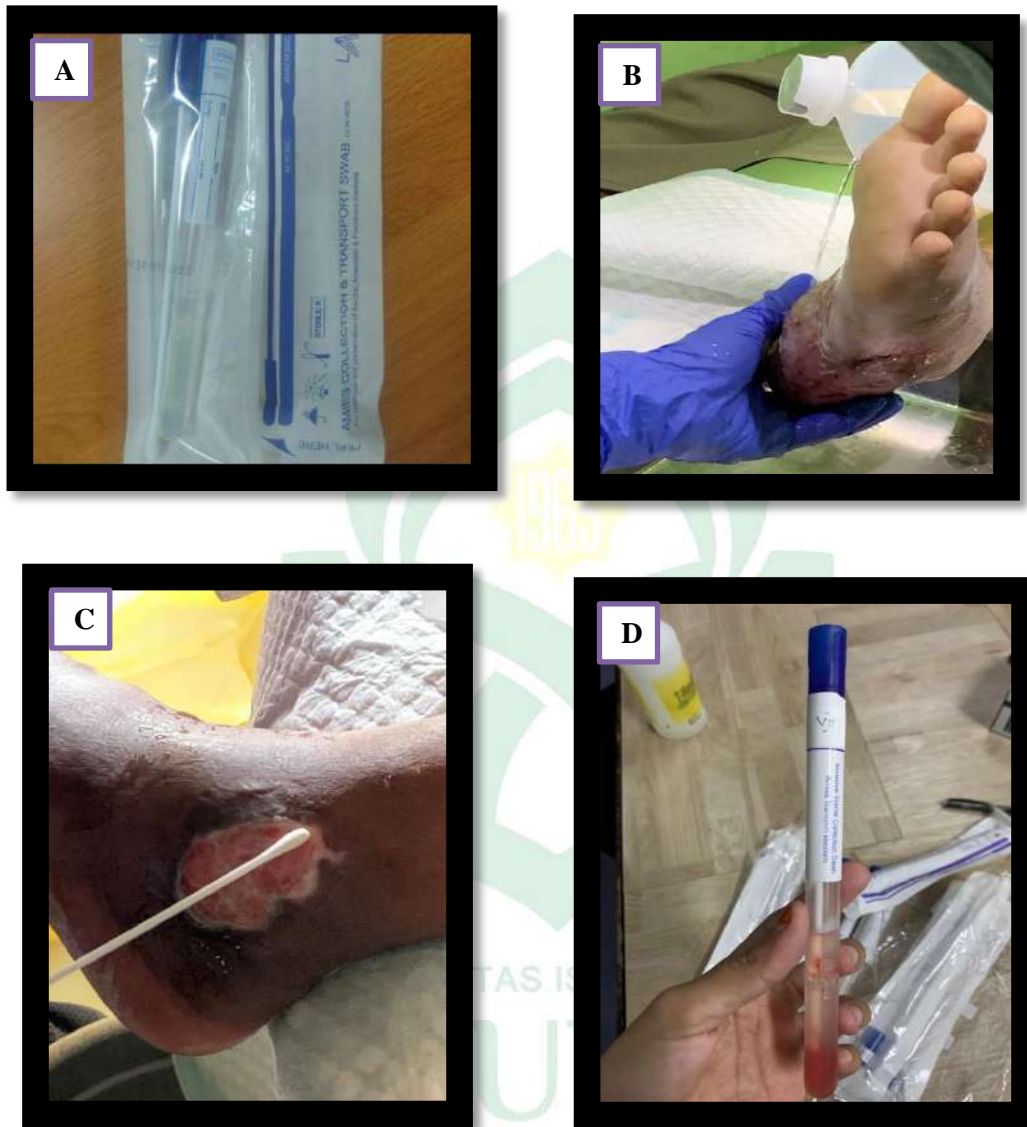

Gambar 1. Proses pengambilan pus ulkus

Keterangan: a. Amies swab transport medium, b. Proses pembersihan ulkus, c. Pengambilan pus ulkus diabetik menggunakan swab amies, d. Hasil swab dimasukkan kedalam media transport

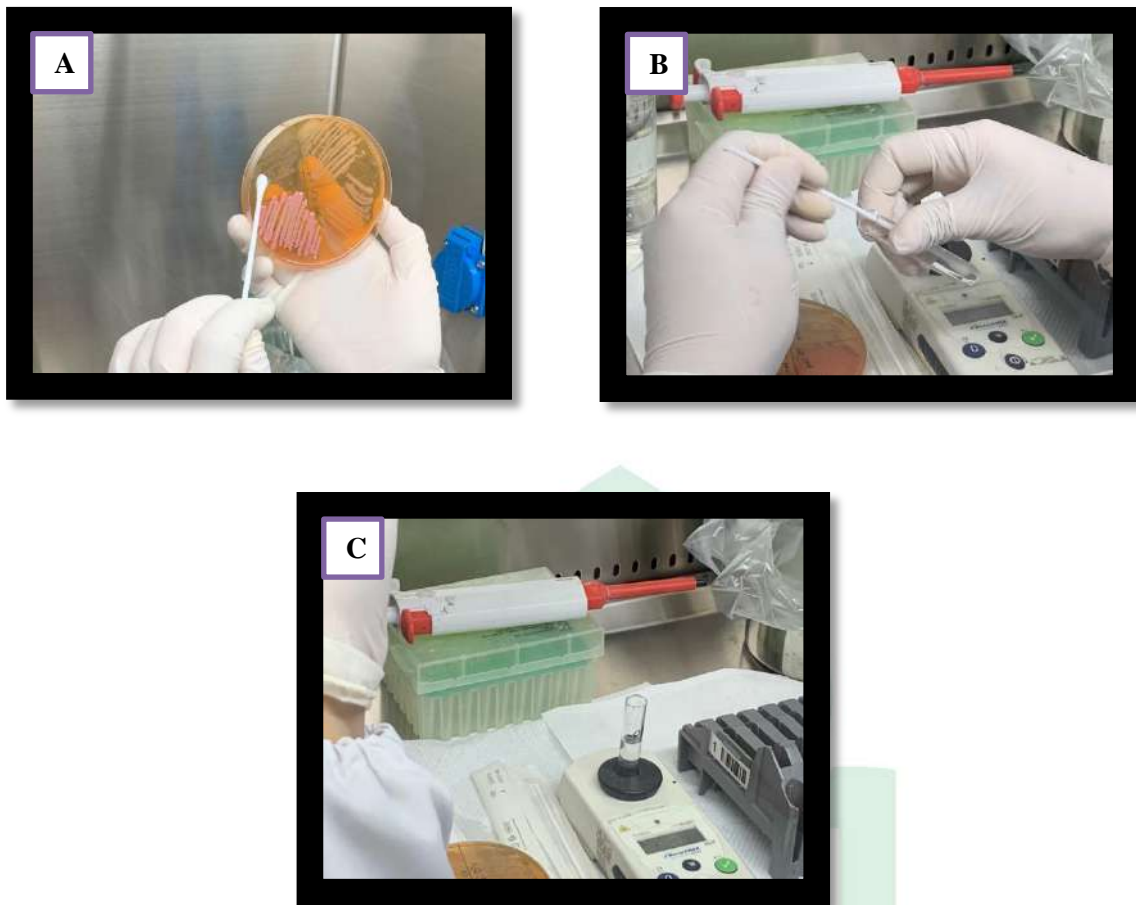

Gambar 2. Pembuatan suspensi bakteri

- Keterangan:
- Pengambilan koloni bakteri menggunakan swab cotton steril,
 - Disuspensikan bakteri kedalam tabung berisi saline steril
 - Diukur tingkat kekeruhan yang diinginkan

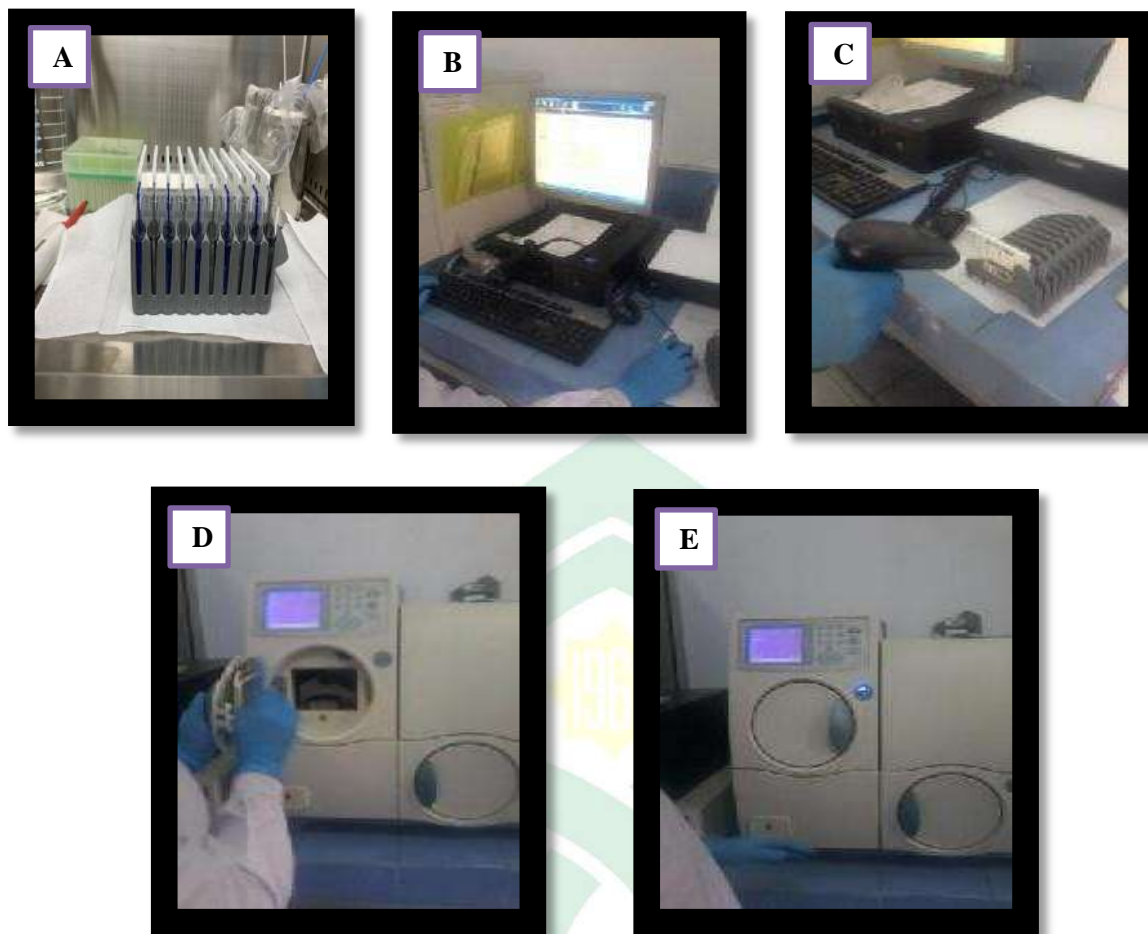

Gambar 3. Proses identifikasi bakteri dan uji kepekaan antibiotik menggunakan vitek 2 compact

- Keterangan:
- a. Penyiapan suspensi pada cassette dan pasang dengan card ID dan AST.
 - b. Proses pemasukan data sampel penelitian.
 - c. Scan barcode card yang telah disiapkan sesuai dengan posisi card di cassette.
 - d. Dimasukkan cassette pada filer
 - e. Dipindahkan ke dalam loader untuk identifikasi

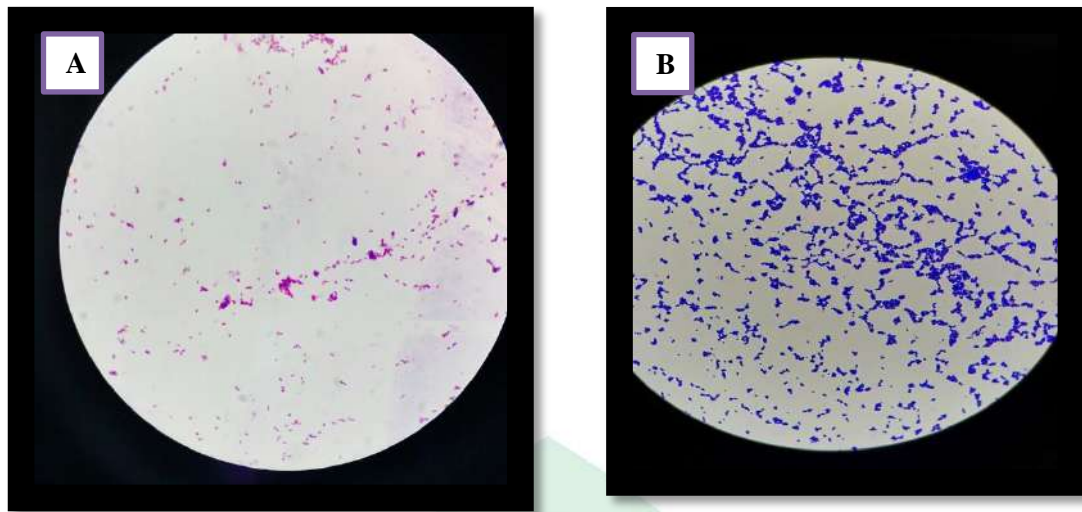

Gambar 4. Hasil penelitian identifikasi bakteri dengan pewarnaan gram

Keterangan: a. Bakteri gram negatif
b. Bakteri gram positif

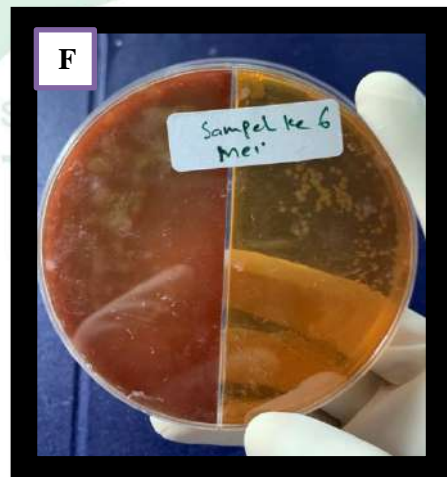
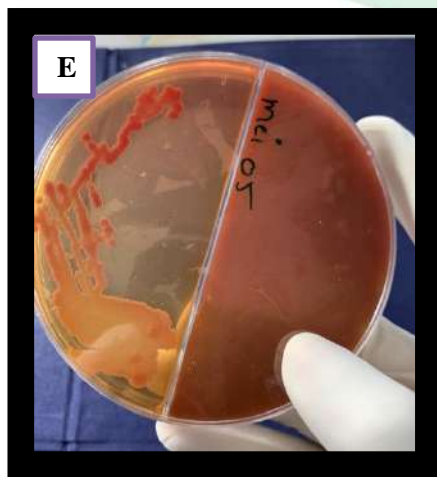
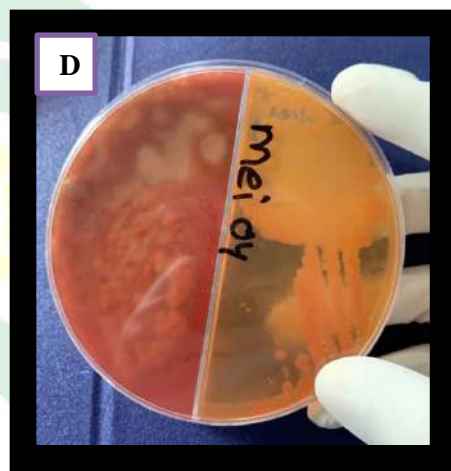
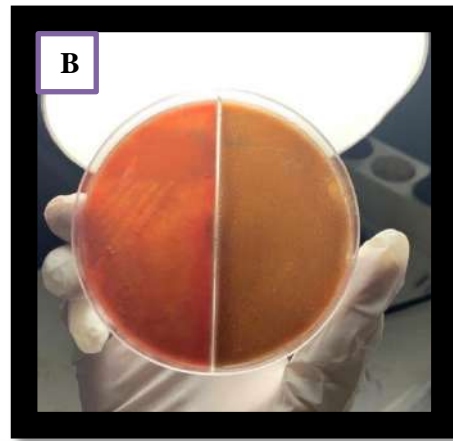

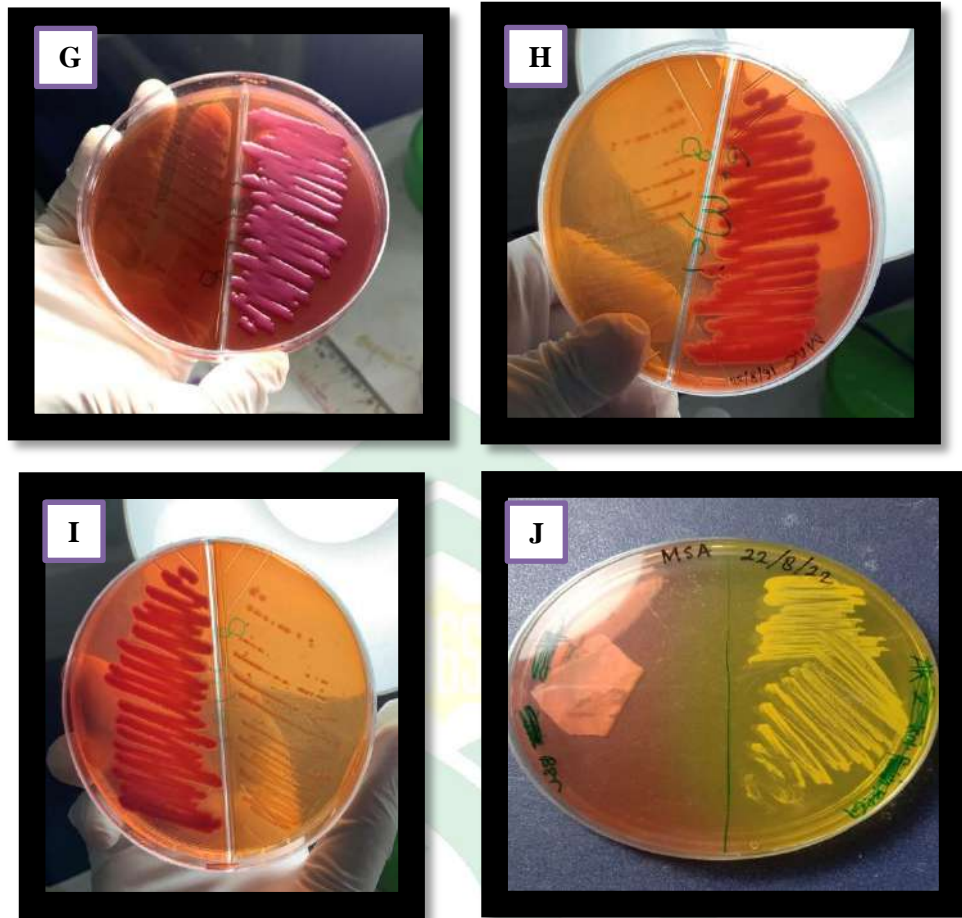

Gambar 5. Hasil penelitian penanaman dan isolasi bakteri

- Keterangan:
- a. Isolasi bakteri sampel 1
 - b. Isolasi bakteri sampel 2
 - c. Isolasi bakteri sampel 3
 - d. Isolasi bakteri sampel 4
 - e. Isolasi bakteri sampel 5
 - f. Isolasi bakteri sampel 6
 - g. Isolasi bakteri sampel 7
 - h. Isolasi bakteri sampel 8
 - i. Isolasi bakteri sampel 9
 - j. Isolasi bakteri sampel 10

Lampiran 12. Hasil Penelitian

RS UNHAS MAKASSAR

bioMérieux Customer: **Laboratory Report** Printed Aug 15, 2022 08:24 CST
System #: 8025 Printed by: Labadmin

Patient Name: 01, 01 Patient ID: mey penelitian
Isolate: 01-1 (Approved)

Card Type: GN Bar Code: 2411793103326125 Testing Instrument: 000014650D4C (8025)
Card Type: AST-GN93 Bar Code: 6831737103110357 Testing Instrument: 000014650D4C (8025)
Setup Technologist: Laboratory Administrator(Labadmin)

Bionumber: 0027410341551201
Organism Quantity: Selected Organism: **Providencia stuartii**

Comments:	
-----------	--

Identification Information	Card: GN	Lot Number: 2411793103	Expires: Oct 24, 2022 12:00 CST
	Completed: Aug 13, 2022 18:13 CST	Status: Final	Analysis Time: 8.00 hours
Organism Origin	VITEK 2		
Selected Organism	86% Probability	Providencia stuartii	
	Bionumber: 0027410341551201	Confidence: Acceptable identification	
SRF Organism			
Analysis Organisms and Tests to Separate:			
Analysis Messages:	The following antibiotic(s) are not claimed: ESBL.		
Contraindicating Typical Biopattern(s)	Providencia stuartii ILATk(1),O129R(95),ProA(79),dMAN(1).		

Installed VITEK 2 Systems Version: 08.01
MIC Interpretation Guideline: Global CLSI-based 2022
AES Parameter Set Name: Global CLSI-based+Natural Resistance (2022)

Therapeutic Interpretation Guideline: NATURAL RESISTANCE 2022
AES Parameter Last Modified: Apr 14, 2022 14:26 CST

Page 1 of 2

Keterangan: Hasil identifikasi bakteri pada sampel 1

RS UNHAS MAKASSAR

bioMérieux Customer: **System #: 8025** **Laboratory Report** Printed Aug 15, 2022 08:24 CST
 Printed by: Labadmin

Patient Name: 01, 01 Patient ID: mey penelitian
 Isolate: 01-1 (Approved)

Card Type: GN Bar Code: 2411793103326125 Testing Instrument: 000014650D4C (8025)
 Card Type: AST-GN83 Bar Code: 6831737103110357 Testing Instrument: 000014650D4C (8025)
 Setup Technologist: Laboratory Administrator(Labadmin)

Bionumber: 0027410341551201 **Selected Organism: Providencia stuartii**
 Organism Quantity:

Susceptibility Information	Card:	AST-GN93	Lot Number:	6831737103	Expires:	Aug 29, 2022 12:00 CST
	Completed:	Aug 13, 2022 19:55 CST	Status:	Final	Analysis Time:	9.70 hours
Antimicrobial	MIC	Interpretation	Antimicrobial	MIC	Interpretation	
ESBL			Ertapenem	<= 0.5	S	
Ampicillin	<= 2	*R	Meropenem	<= 0.25	S	
Ampicillin/Sulbactam	<= 2	S	Amikacin	<= 2	S	
Piperacillin/Tazobactam	<= 4	S	Gentamicin	<= 1	*R	
Cefazolin	>= 64	R	Ciprofloxacin	<= 0.25	S	
Ceftazidime	<= 1	S	Tigecycline	4	*R	
Ceftriaxone	<= 1	S	Nitrofurantoin	128	R	
Cefepime	<= 1	S	Trimethoprim/Sulfamethoxazole	40	S	
Aztreonam	<= 1	S				

+= Deduced drug *= AES modified **= User modified

AES Findings:	Last Modified: Apr 14, 2022 14:26 CST	Global Parameter Set: CLSI-based+Natural Resistance (2022)
Confidence Level:	Consistent	

Installed VITEK 2 Systems Version: 08.01 Therapeutic Interpretation Guideline: NATURAL RESISTANCE 2022
 MIC Interpretation Guideline: Global CLSI-based 2022 AES Parameter Set Name: Global CLSI-based+Natural Resistance (2022) AES Parameter Last Modified: Apr 14, 2022 14:26 CST

Page 2 of 2

Keterangan: Hasil identifikasi kepekaan bakteri terhadap antibiotik pada sampel 1

RS UNHAS MAKASSAR

bioMérieux Customer: **Laboratory Report** Printed Aug 11, 2022 08:56 CST
System #: 8025 Printed by: Labadmin

Patient Name: 01, 01
Isolat: mey penelitian02-2 (Approved) Patient ID: mey penelitian

Card Type: AST-GN93 Bar Code: 5831932503588348 Testing Instrument: 000014650D4C (8025)
Setup Technologist: Laboratory Administrator(Labadmin)

Organism Quantity: Selected Organism: **Burkholderia cepacia**

Comments:

Identification Information	Technologist
Organism Origin	Technologist
Selected Organism	Burkholderia cepacia
Entered:	Aug 11, 2022 08:52 CST By: Labadmin

Analysis Messages:
The following antibiotic(s) are not claimed:
ESBL.

Susceptibility Information	Card:	AST-GN93	Lot Number:	5831932503	Expires:	Mar 12, 2023 12:00 CST
	Completed:	Aug 11, 2022 00:45 CST	Status:	Final	Analysis Time:	12.65 hours
Antimicrobial	MIC	Interpretation	Antimicrobial	MIC	Interpretation	
ESBL			Ertapenem			
Ampicillin			Meropenem	<= 0.25	S	
Ampicillin/Sulbactam			Amikacin	<= 2	S	
Piperacillin/Tazobactam	<= 4	S	Gentamicin	<= 1	S	
Cefazolin	>= 64	R	Ciprofloxacin	<= 0.25	S	
Cefazidime	<= 1	S	Tigecycline	>= 8	R	
Ceftriaxone	16	I	Nitrofurantoin			
Cefepime	<= 1	S	Trimethoprim/Sulfamethoxazole	<= 20	S	
Aztreonam	2	S				

+ = Deduced drug * = AES modified ** = User modified

AES Findings:	Last Modified:	Apr 14, 2022 14:26 CST	Parameter Set:	Global CLSI-based+Natural Resistance (2022)
Confidence Level:	Inconsistent			

Installed VITEK 2 Systems Version: 06.01
MIC Interpretation Guideline: Global CLSI-based 2022 Therapeutic Interpretation Guideline: NATURAL RESISTANCE 2022
AES Parameter Set Name: Global CLSI-based+Natural Resistance (2022) AES Parameter Last Modified: Apr 14, 2022 14:26 CST

Page 1 of 1

Keterangan: Hasil identifikasi bakteri dan tingkat kepekaan terhadap antibiotik pada sampel 2

RS UNHAS MAKASSAR

Laboratory Report

bioMérieux Customer: System #: 8025

Printed Aug 15, 2022 08:24 CST
Printed by: Labadmin

Patient Name: 01_01
Isolate: 03-1 (Approved)

Patient ID: mey penelitian

Card Type: AST-GN93 Bar Code: 6831737103110358 Testing Instrument: 000014650D4C (8025)
Setup Technologist: Laboratory Administrator(Labadmin)

Organism Quantity: Selected Organism: **Pseudomonas aeruginosa**

Comments:

Identification Information	Technologist
Organism Origin	Technologist
Selected Organism	Pseudomonas aeruginosa
	Entered: Aug 13, 2022 15:25 CST By: Labadmin

Analysis Messages:
The following antibiotic(s) are not claimed:
ESBL.

Susceptibility Information	Card:	AST-GN93	Lot Number:	6831737103	Expires:	Aug 29, 2022 12:00 CST
	Completed:	Aug 13, 2022 22:07 CST	Status:	Final	Analysis Time:	11.90 hours
Antimicrobial	MIC	Interpretation	Antimicrobial	MIC	Interpretation	
ESBL			Ertapenem			
Ampicillin			Meropenem	1	S	
Ampicillin/Sulbactam			Amikacin	<= 2	S	
Piperacillin/Tazobactam	8	S	Gentamicin	<= 1	S	
Cefazolin	>= 64	R	Ciprofloxacin	<= 0.25	S	
Ceftazidime	4	S	Tigecycline	>= 8	R	
Ceftriaxone			Nitrofurantoin			
Cefepime	2	S	Trimethoprim/Sulfamethoxazole			
Aztreonam	4	S				

+= Deduced drug *= AES modified **= User modified

AES Findings:	Last Modified:	Apr 14, 2022 14:26 CST	Parameter Set:	Global CLSI-based+Natural Resistance (2022)
Confidence Level:	Consistent			

Installed VITEK 2 Systems Version: 08.01
MIC Interpretation Guideline: Global CLSI-based 2022 Therapeutic Interpretation Guideline: NATURAL RESISTANCE 2022
AES Parameter Set Name: Global CLSI-based+Natural Resistance (2022) AES Parameter Last Modified: Apr 14, 2022 14:26 CST

Page 1 of 1

Keterangan: Hasil identifikasi bakteri dan tingkat kepekaan terhadap antibiotik pada sampel 3

RS UNHAS MAKASSAR

bioMérieux Customer:
System #: 8025

Laboratory Report

Printed Aug 15, 2022 08:25 CST
Printed by: Labadmin

Patient Name: 01, 01
Isolate: 04-1 (Approved)

Patient ID: mey penelitian

Card Type: AST-GN93 Bar Code: 6831737103110361 Testing Instrument: 000014650D4C (8025)
Setup Technologist: Laboratory Administrator(Labadmin)

Organism Quantity: Selected Organism: **Enterobacter aerogenes**

Comments:

Identification Information	
Organism Origin	Technologist
Selected Organism	Enterobacter aerogenes
Analysis Messages:	Entered: Aug 15, 2022 08:25 CST By: Labadmin
The following antibiotic(s) are not claimed: ESBL.	

Susceptibility Information		Card:	AST-GN93	Lot Number:	6831737103	Expires:	Aug 29, 2022 12:00 CST
		Completed:	Aug 13, 2022 19:24 CST	Status:	Final	Analysis Time:	9.20 hours
Antimicrobial	MIC	Interpretation	Antimicrobial	MIC	Interpretation		
ESBL			Ertapenem	<= 0.5	S		
Ampicillin	16	*R	Meropenem	<= 0.25	S		
Ampicillin/Sulbactam	<= 2	*R	Amikacin	<= 2	S		
Piperacillin/Tazobactam	<= 4	S	Gentamicin	<= 1	S		
Cefazolin	>= 64	R	Ciprofloxacin	<= 0.25	S		
Ceftazidime	<= 1	S	Tigecycline	<= 0.5	S		
Ceftriaxone	<= 1	S	Nitrofurantoin	64	I		
Cefepime	<= 1	S	Trimethoprim/Sulfamethoxazole	<= 20	S		
Aztreonam	<= 1	S					

+= Deduced drug * = AES modified ** = User modified

AES Findings:	Last Modified: Apr 14, 2022 14:26 CST	Parameter Set: Global CLSI-based+Natural Resistance (2022)
Confidence Level:	Consistent	

Installed VITEK 2 Systems Version: 08.01
 MIC Interpretation Guideline: Global CLSI-based 2022 Therapeutic Interpretation Guideline: NATURAL RESISTANCE 2022
 AES Parameter Set Name: Global CLSI-based+Natural Resistance (2022) AES Parameter Last Modified: Apr 14, 2022 14:26 CST

Page 1 of 1

Keterangan: Hasil identifikasi bakteri dan tingkat kepekaan terhadap antibiotik pada sampel 4

RS UNHAS MAKASSAR

bioMérieux Customer: **Laboratory Report** Printed Aug 15, 2022 08:25 CST
System #: 8025 Printed by: Labadmin

Patient Name: 01, 01 Patient ID: mey penelitian
isolate: 05-1 (Approved)

Card Type: AST-GN93 Bar Code: 6831737103110359 Testing Instrument: 000014660D4C (8026)
Setup Technologist: Laboratory Administrator(Labadmin)

Organism Quantity: **Selected Organism: Klebsiella pneumoniae ssp pneumoniae**

Comments:

Identification Information	
Organism Origin	Technologist
Selected Organism	Klebsiella pneumoniae ssp pneumoniae
Analysis Messages:	Entered: Aug 13, 2022 15:37 CST By: Labadmin

Susceptibility Information		Card:	AST-GN93	Lot Number:	6831737103	Expires:	Aug 29, 2022 12:00 CST
		Completed:	Aug 13, 2022 19:38 CST	Status:	Final	Analysis Time:	9.43 hours
Antimicrobial	MIC	Interpretation	Antimicrobial	MIC	Interpretation		
ESBL	POS	+	Aztreonam	>= 64	R		
Ampicillin	>= 32	R	Ertapenem	<= 0.5	S		
Ampicillin/Sulbactam	>= 32	R	Meropenem	<= 0.25	S		
Piperacillin/Tazobactam	<= 4	S	Amikacin	<= 2	S		
Cefazolin			Gentamicin	<= 1	S		
Urine	>= 64	R	Ciprofloxacin	>= 4	R		
Other	>= 64	R	Tigecycline	2	S		
Ceftazidime	16	R	Nitrofurantoin	64	I		
Ceftriaxone	>= 64	R	Trimethoprim/Sulfamethoxazole	>= 320	R		
Cefepime	2	S					

+ = Deduced drug * = AES modified ** = User modified

AES Findings:		Last Modified:	Apr 14, 2022 14:26 CST	Parameter Set:	Global CLSI-based+Natural Resistance (2022)
Confidence Level:	Consistent				

Installed VITEK 2 Systems Version: 08.01
MIC Interpretation Guideline: Global CLSI-based 2022 Therapeutic Interpretation Guideline: NATURAL RESISTANCE 2022
AES Parameter Set Name: Global CLSI-based+Natural Resistance (2022) AES Parameter Last Modified: Apr 14, 2022 14:26 CST

Page 1 of 1

Keterangan: Hasil identifikasi bakteri dan tingkat kepekaan terhadap antibiotik pada sampel 5

RS UNHAS MAKASSAR

Laboratory Report

bioMérieux Customer: System #: 8025 Printed Aug 15, 2022 08:26 CST
Printed by: Labadmin

Patient Name: 01, 01 Patient ID: mey penelitian
Isolate: 06-1 (Approved)

Card Type: AST-GN93 Bar Code: 6831987503677583 Testing Instrument: 000014650D4C (8025)
Setup Technologist: Laboratory Administrator(Labadmin)

Organism Quantity: Selected Organism: **Proteus mirabilis** ✓

Comments:

Identification Information	
Organism Origin	Technologist
Selected Organism	Proteus mirabilis
Entered:	Aug 13, 2022 15:37 CST By: Labadmin

Analysis Messages:
The following antibiotic(s) are not claimed:
ESBL.

Susceptibility Information	Card:	AST-GN93	Lot Number:	6831987503	Expires:	May 6, 2023 12:00 CST
	Completed:	Aug 13, 2022 18:09 CST	Status:	Final	Analysis Time:	7.97 hours

Antimicrobial	MIC	Interpretation	Antimicrobial	MIC	Interpretation
ESBL ₂			Aztreonam	<= 1	S
Ampicillin	<= 2	S	Ertapenem	<= 0.5	S
Ampicillin/Sulbactam	<= 2	S	Meropenem	<= 0.25	S
Piperacillin/Tazobactam	<= 4	S	Amikacin	<= 2	S
Cefazolin			Gentamicin	<= 1	S
Urine	>= 64	R	Ciprofloxacin	<= 0.25	S
Other	>= 64	R	Tigecycline	4	*R
Ceftazidime	<= 1	S	Nitrofurantoin	128	R
Ceftriaxone	<= 1	S	Trimethoprim/Sulfamethoxazole	40	S
Cefepime	<= 1	S			

+ = Deduced drug * = AES modified ** = User modified

AES Findings:	Last Modified: Apr 14, 2022 14:26 CST	Parameter Set: Global CLSI-based+Natural Resistance (2022)
Confidence Level:	Consistent	

Installed VITEK 2 Systems Version: 08.01
 MIC Interpretation Guideline: Global CLSI-based 2022
 AES Parameter Set Name: Global CLSI-based+Natural Resistance (2022)
 Therapeutic Interpretation Guideline: NATURAL RESISTANCE 2022
 AES Parameter Last Modified: Apr 14, 2022 14:26 CST

Page 1 of 1

Keterangan: Hasil identifikasi bakteri dan tingkat kepekaan terhadap antibiotik pada sampel 6

RS UNHAS MAKASSAR

Laboratory Report

bioMérieux Customer: System #: 8025

Printed Aug 18, 2022 08:22 CST
Printed by: Labadmin

Patient Name: 01_01
Isolate: 07-1 (Approved)

Patient ID: mey penelitian

Card Type: GN Bar Code: 2411784503614153 Testing Instrument: 000014650D4C (8025)
Card Type: AST-GN93 Bar Code: 6831987503677582 Testing Instrument: 000014650D4C (8025)
Setup Technologist: Laboratory Administrator(Labadmin)

Bionumber: 6605734653164210
Organism Quantity: **Selected Organism: Klebsiella pneumoniae ssp pneumoniae**

Comments:

Identification Information	Card: GN	Lot Number: 2411784503	Expires: Oct 15, 2022 12:00 CST
	Completed: Aug 17, 2022 13:22 CST	Status: Final	Analysis Time: 3.85 hours
Organism Origin	VITEK 2		
Selected Organism	99% Probability Klebsiella pneumoniae ssp pneumoniae		Confidence: Excellent identification
SRF Organism	Bionumber: 6605734653164210		
Analysis Organisms and Tests to Separate:			
Analysis Messages:			
Contraindicating Typical Biopattern(s)			

Installed VITEK 2 Systems Version: 08.01
MIC Interpretation Guideline: Global CLSI-based 2022 Therapeutic Interpretation Guideline: NATURAL RESISTANCE 2022
AES Parameter Set Name: Global CLSI-based+Natural Resistance (2022) AES Parameter Last Modified: Apr 14, 2022 14:26 CST

Page 1 of 2

Keterangan: Hasil identifikasi bakteri pada sampel 7

RS UNHAS MAKASSAR

bioMérieux Customer:
System #: 8025

Laboratory Report

Printed Aug 18, 2022 08:22 CST
Printed by: Labadmin

Patient Name: 01, 01
Isolate: 07-1 (Approved)

Patient ID: mey penelitian

Card Type: GN Bar Code: 2411784503614153 Testing Instrument: 000014650D4C (8025)
Card Type: AST-GN93 Bar Code: 6831987503677582 Testing Instrument: 000014650D4C (8025)
Setup Technologist: Laboratory Administrator(Labadmin)

Bionumber: 6605734653164210
Organism Quantity: Selected Organism: *Klebsiella pneumoniae* ssp *pneumoniae*

Susceptibility Information	Card:	AST-GN93	Lot Number:	6831987503	Expires:	May 6, 2023 12:00 CST
	Completed:	Aug 17, 2022 19:14 CST	Status:	Final	Analysis Time:	9.72 hours
Antimicrobial	MIG	Interpretation	Antimicrobial	MIC	Interpretation	
ESBL	POS	+	Aztreonam	>= 64	R	
Ampicillin	>= 32	R	Ertapenem	<= 0.5	S	
Ampicillin/Sulbactam	>= 32	R	Meropenem	<= 0.25	S	
Piperacillin/Tazobactam	16	SDD	Amikacin	<= 2	S	
Cefazolin			Gentamicin	<= 1	S	
Urine	>= 64	R	Ciprofloxacin	>= 4	R	
Other	>= 64	R	Tigecycline	2	S	
Cefazidime	16	R	Nitrofurantoin	128	R	
Ceftriaxone	>= 64	R	Trimethoprim/Sulfamethoxazole	>= 320	R	
Cefepime	2	S				

+= Deduced drug *= AES modified **= User modified SDD= Susceptible-dose dependent (SDD) implies that susceptibility of an isolate is dependent on the dosing regimen used. For further information, please refer to CLSI Performance Standards, or Product information.

AES Findings:	Last Modified: Apr 14, 2022 14:26 CST	Parameter Set: Global CLSI-based+Natural Resistance (2022)
Confidence Level:	Consistent	

Installed VITEK 2 Systems Version: 08.01
MIC Interpretation Guideline: Global CLSI-based 2022 Therapeutic Interpretation Guideline: NATURAL RESISTANCE 2022
AES Parameter Set Name: Global CLSI-based+Natural Resistance (2022) AES Parameter Last Modified: Apr 14, 2022 14:26 CST

Page 2 of 2

Keterangan: Hasil identifikasi kepekaan bakteri terhadap antibiotik pada sampel 7

RS UNHAS MAKASSAR

bioMérieux Customer: Laboratory Report Printed Aug 19, 2022 08:18 CST
 System #: 8025 Printed by: Labadmin

Patient Name: 01, 01 Patient ID: mey penelitian
 Isolate: 08-2 (Approved)

Card Type: GN Bar Code: 2411772203423889 Testing Instrument: 000014650D4C (8025)
 Card Type: AST-GN93 Bar Code: 6831932503568349 Testing Instrument: 000014650D4C (8025)
 Setup Technologist: Laboratory Administrator(Labadmin)

Bionumber: 0007453303502252
 Organism Quantity: Selected Organism: Pseudomonas aeruginosa

Comments:	
-----------	--

Identification Information	Card: GN	Lot Number: 2411772203	Expires: Oct 3, 2022 12:00 CST
	Completed: Aug 18, 2022 14:34 CST	Status: Final	Analysis Time: 5.80 hours
Organism Origin	VITEK 2		
Selected Organism	89% Probability Pseudomonas aeruginosa		
	Bionumber: 0007453303502252	Confidence: Good identification	
SRF Organism			
Analysis Organisms and Tests to Separate:			
Analysis Messages:	The following antibiotic(s) are not claimed: ESBL,		
Contraindicating Typical Biopattern(s)	Pseudomonas aeruginosa URE(16),OFF(1),ODC(1),		

Installed VITEK 2 Systems Version: 08.01
 MIC Interpretation Guideline: Global CLSI-based 2022 Therapeutic Interpretation Guideline: NATURAL RESISTANCE 2022
 AES Parameter Set Name: Global CLSI-based+Natural Resistance (2022) AES Parameter Last Modified: Apr 14, 2022 14:26 CST

Page 1 of 2

Keterangan: Hasil identifikasi bakteri pada sampel 8

RS UNHAS MAKASSAR

bioMérieux Customer: Laboratory Report Printed Aug 19, 2022 08:18 CST
 System # 8025 Printed by: Labadmin

Patient Name: 01, 01 Patient ID: mey penelitian
 isolate: 08-2 (Approved)

Card Type: GN Bar Code: 2411772203423889 Testing Instrument: 000014650D4C (8025)
 Card Type: AST-GN93 Bar Code: 6831932503568349 Testing Instrument: 000014650D4C (8025)
 Setup Technologist: Laboratory Administrator(Labadmin)

Bionumber: 0007453303502252
 Organism Quantity: Selected Organism: **Pseudomonas aeruginosa**

Susceptibility Information	Card:	AST-GN93	Lot Number:	6831932503	Expires:	Mar 12, 2023 12:00 CST
	Completed:	Aug 18, 2022 18:29 CST	Status:	Final	Analysis Time:	9.72 hours
Antimicrobial	MIC	Interpretation	Antimicrobial	MIC	Interpretation	
ESBL			Ertapenem			
Ampicillin			Meropenem	<= 0.25	S	
Ampicillin/Subactam			Amikacin	<= 2	S	
Piperacillin/Tazobactam	<= 4	S	Gentamicin	<= 1	S	
Cefazolin	>= 64	R	Ciprofloxacin	<= 0.25	S	
Ceftazidime	2	S	Tigecycline	>= 8	R	
Ceftriaxone			Nitrofurantoin			
Cefepime	<= 1	S	Trimethoprim/Sulfamethoxazole			
Aztreonam	2	S				

+= Deduced drug * = AES modified ** = User modified

AES Findings:	Last Modified: Apr 14, 2022 14:26 CST	Parameter Set: Global CLSI-based+Natural Resistance (2022)
Confidence Level:	Consistent	

ESBL :

Installed VITEK 2 Systems Version: 08.01
 MIC Interpretation Guideline: Global CLSI-based 2022 Therapeutic Interpretation Guideline: NATURAL RESISTANCE 2022
 AES Parameter Set Name: Global CLSI-based+Natural Resistance (2022) AES Parameter Last Modified: Apr 14, 2022 14:26 CST

Page 2 of 2

Keterangan: Hasil identifikasi kepekaan terhadap antibiotik pada sampel 8

RS UNHAS MAKASSAR

bioMérieux Customer: **9**
System #: 8025

Laboratory Report

Printed Aug 22, 2022 13:04 CST
Printed by: Labadmin

Patient Name: 01, 01
Isolate: 1 (Approved)

Patient ID: mey penelitian

Card Type: GP Bar Code: 2421957203430308 Testing Instrument: 000014650D4C (8025)
Card Type: AST-GP67 Bar Code: 1321993103124651 Testing Instrument: 000014650D4C (8025)
Setup Technologist: Laboratory Administrator(Labadmin)

Bionumber: 050402023763271
Organism Quantity: **Selected Organism: Staphylococcus aureus**

Comments:	
-----------	--

Identification Information	Card: GP	Lot Number: 2421957203	Expires: Apr 6, 2023 12:00 CST
	Completed: Aug 19, 2022 13:08 CST	Status: Final	Analysis Time: 4.58 hours
Organism Origin	VITEK 2		
Selected Organism	99% Probability Staphylococcus aureus		Confidence: Excellent identification
	Bionumber: 050402023763271		
SRF Organism			
Analysis Organisms and Tests to Separate:			
Analysis Messages:			
The following antibiotic(s) are not claimed: Ampicillin, Gentamicin High Level (synergy), Streptomycin High Level (synergy).			
Contraindicating Typical Biopattern(s)			

Installed VITEK 2 Systems Version: 08.01
 MIC Interpretation Guideline: Global CLSI-based 2022 Therapeutic Interpretation Guideline: NATURAL RESISTANCE 2022
 AES Parameter Set Name: Global CLSI-based+Natural Resistance (2022) AES Parameter Last Modified: Apr 14, 2022 14:26 CST

Page 1 of 3

Keterangan: Hasil identifikasi bakteri pada sampel 9

RS UNHAS MAKASSAR

bioMérieux Customer: Laboratory Report Printed Aug 22, 2022 13:04 CST
Printed by: Labadmin

System #: 8025 Patient ID: mey penelitian

Patient Name: 01, 01
Isolate: 6-1 (Approved)

Card Type: GP Bar Code: 2421957203430308 Testing Instrument: 000014650D4C (8025)
Card Type: AST-GP67 Bar Code: 1321993103124651 Testing Instrument: 000014650D4C (8025)
Setup Technologist: Laboratory Administrator(Labadmin)

Bionumber: 050402023763271 Selected Organism: Staphylococcus aureus
Organism Quantity:

Susceptibility Information	Card:	AST-GP67	Lot Number:	1321993103	Expires:	May 12, 2023 12:00 CST
	Completed:	Aug 19, 2022 16:47 CST	Status:	Final	Analysis Time:	8.25 hours
Antimicrobial	MIC	Interpretation	Antimicrobial	MIC	Interpretation	
Cefoxitin Screen	POS	+	+Cefixime		R	
+Flomoxef		R	+Cefpodoxime		R	
+Latamoxef		R	+Ceftibuten		R	
Benzylenicillin	0.12	*R	+Cefmenoxim		R	
+Nafcillin		R	+Cefoperazone		R	
+Amoxicillin		R	+Cefotaxime		R	
Ampicillin			+Cefovecin		R	
+Amoxicillin/Clavulanic Acid		R	+Ceftazidime		R	
+Ampicillin/Sulbactam		R	+Ceftizoxime		R	
+Carbencillin		R	+Ceftriaxone		R	
+Ticarcillin		R	+Cefepime		R	
+Ticarcillin/Clavulanic Acid		R	+Cefpirome		R	
+Azlocillin		R	+Doripenem		R	
+Mezlocillin		R	+Ertapenem		R	
+Piperacillin		R	+Faropenem		R	
+Piperacillin/Tazobactam		R	+Imipenem		R	
+Cloxacillin		R	+Meropenem		R	
+Dicloxacillin		R	Gentamicin High Level (synergy)			
+Flucloxacillin		R	Streptomycin High Level (synergy)			
+Methicillin		R	Gentamicin	<= 0.5	S	
+Oxacillin MIC		R	Ciprofloxacin	<= 0.5	S	
Oxacillin	>= 4	R	Levofloxacin	0.25	S	
+Cefaclor		R	Moxifloxacin	<= 0.25	S	
+Cefadroxil		R	+Ofloxacin		S	

Installed VITEK 2 Systems Version: 08.01
MIC Interpretation Guideline: Global CLSI-based 2022 Therapeutic Interpretation Guideline: NATURAL RESISTANCE 2022
AES Parameter Set Name: Global CLSI-based+Natural Resistance (2022) AES Parameter Last Modified: Apr 14, 2022 14:26 CST

Page 2 of 3

Keterangan: Hasil identifikasi kepekaan terhadap antibiotik pada sampel 9

RS UNHAS MAKASSAR

Laboratory Report

Mérieux Customer: System #: 8025 Printed Aug 22, 2022 13:04 CST
 Printed by: Labadmin

Patient Name: 01, 01 Patient ID: mey penelitian
 Isolate: 6-1 (Approved)

Card Type: GP Bar Code: 2421957203430308 Testing Instrument: 000014650D4C (8025)
 Card Type: AST-GP67 Bar Code: 1321993103124651 Testing Instrument: 000014650D4C (8025)
 Setup Technologist: Laboratory Administrator(Labadmin)

Bionumber: 050402023763271 Selected Organism: Staphylococcus aureus
 Organism Quantity:

Susceptibility Information	Card:	AST-GP67	Lot Number:	1321993103	Expires:	May 12, 2023 12:00 CST
	Completed:	Aug 19, 2022 16:47 CST	Status:	Final	Analysis Time:	8.25 hours
Antimicrobial	MIC	Interpretation	Antimicrobial	MIC	Interpretation	
+Cefalexin		R	Inducible Clindamycin Resistance	NEG	-	
+Cefalotin		R	+Azithromycin			S
+Cefazolin		R	+Clarithromycin			S
+Cefetamet		R	Erythromycin	<= 0.25		S
+Cefonicid		R	Clindamycin	<= 0.25		S
+Cefprozil		R	Quinupristin/Dalfopristin	<= 0.25		S
+Cefradine		R	Linezolid	2		S
+Cephapirin		R	Vancomycin	<= 0.5		S
+Loracarbef		R	+Doxycycline			S
+Cefamandole		R	+Minocycline			S
+Cefuroxime		R	Tetracycline	<= 1		S
+Cefmetazole		R	Tigecycline	<= 0.12		S
+Cefotetan		R	Nitrofurantoin	32		S
+Cefoxitin		R	Rifampicin	<= 0.5		S
+Cefdinir		R	Trimethoprim/Sulfamethoxazole	<= 10		S
+Cefditoren		R				

+= Deduced drug *= AES modified **= User modified

AES Findings:	Last Modified: Apr 14, 2022 14:26 CST	Parameter Set: Global CLSI-based+Natural Resistance (2022)
Confidence Level:	Consistent	

Installed VITEK 2 Systems Version: 08.01 Therapeutic Interpretation Guideline: NATURAL RESISTANCE 2022
 MIC Interpretation Guideline: Global CLSI-based 2022 AES Parameter Last Modified: Apr 14, 2022 14:26 CST
 AES Parameter Set Name: Global CLSI-based+Natural Resistance (2022)

Page 3 of 3

Keterangan: Hasil identifikasi kepekaan terhadap antibiotik pada sampel 9

RS UNHAS MAKASSAR

Laboratory Report

bioMérieux Customer: Printed Aug 30, 2022 08:43 CST
 System # 8025 Printed by: Labadmin

Patient Name: (10, mey) Patient ID: 29082022
 Isolate: 29082022-2 (Approved)

Card Type: GP Bar Code: 2421957203430309 Testing Instrument: 000014650D4C (8025)
 Card Type: AST-GP87 Bar Code: 1321993103124650 Testing Instrument: 000014650D4C (8025)
 Setup Technologist: Laboratory Administrator(Labadmin)

Bionumber: 010402073763231 Selected Organism: **Staphylococcus aureus**
 Organism Quantity: _____

Comments:

Identification Information	Card: GP	Lot Number: 2421957203	Expires: Apr 6, 2023 12:00 CST
	Completed: Aug 29, 2022 20:43 CST	Status: Final	Analysis Time: 5.82 hours
Organism Origin	VITEK 2		
Selected Organism	95% Probability Staphylococcus aureus		Confidence: Very good identification
	Bionumber: 010402073763231		
SRF Organism			
Analysis Organisms and Tests to Separate:			
Analysis Messages:			
The following antibiotic(s) are not claimed: Ampicillin, Gentamicin High Level (synergy), Streptomycin High Level (synergy).			
Contraindicating Typical Biopattern(s)			
Staphylococcus aureus URE(2),AGLU(79),			

Installed VITEK 2 Systems Version: 08.01
 MIC Interpretation Guideline: Global CLSI-based 2022 Therapeutic Interpretation Guideline: NATURAL RESISTANCE 2022
 AES Parameter Set Name: Global CLSI-based+Natural Resistance (2022) AES Parameter Last Modified: Apr 14, 2022 14:26 CST

Page 1 of 3

Keterangan: Hasil identifikasi bakteri pada sampel 10

RS UNHAS MAKASSAR

Customer: # 8025
 Patient Name: 10, mey
 Date: 29082022-2 (Approved)

Laboratory Report

Printed Aug 30, 2022 08:43 CST
 Printed by: Labadmin
 Patient ID: 29082022

Card Type: GP Bar Code: 2421957203430309 Testing Instrument: 000014660D4C (8025)
 Card Type: AST-GP67 Bar Code: 1321993103124650 Testing Instrument: 000014660D4C (8025)
 Setup Technologist: Laboratory Administrator(Labadmin)

Bionumber: 010402073763231
 Organism Quantity: **Selected Organism: Staphylococcus aureus**
mrsa (methicilin resisten S. aureus)

Susceptibility Information	Card:	AST-GP67	Lot Number:	1321993103	Expires:	May 12, 2023 12:00 CST
	Completed:	Aug 30, 2022 04:17 CST	Status:	Final	Analysis Time:	13.38 hours
Antimicrobial	MIC	Interpretation	Antimicrobial	MIC	Interpretation	
Cefoxitin Screen	POS	+	+Cefditoren			R
+Flomoxef		R	+Cefixime			R
+Latamoxef		R	+Cefpodoxime			R
Benzylpenicillin	>= 0.5	R	+Ceftibuten			R
+Nafcillin		R	+Cefmenoxim			R
+Amoxicillin		R	+Cefoperazone			R
Ampicillin			+Cefotaxime			R
+Amoxicillin/Clavulanic Acid		R	+Cefovecin			R
+Ampicillin/Sulbactam		R	+Ceftazidime			R
+Carbenicillin		R	+Ceftizoxime			R
+Ticarillin		R	+Ceftriaxone			R
+Ticarillin/Clavulanic Acid		R	+Cefepime			R
+Azlocillin		R	+Cefpirome			R
+Mezlocillin		R	+Doripenem			R
+Piperacillin		R	+Ertapenem			R
+Piperacillin/Tazobactam		R	+Faropenem			R
+Cloxacillin		R	+Imipenem			R
+Dicloxacillin		R	+Meropenem			R
+Flucloxacillin		R	Gentamicin High Level (synergy)			
+Methicillin		R	Streptomycin High Level (synergy)			
+Oxacillin MIC		R	Gentamicin	<= 0.5		S
Oxacillin	<= 0.25*	*R	Ciprofloxacin	<= 0.5		S
+Cefaclor		R	Levofloxacin	<= 0.12		S
+Cefadroxil		R	Moxifloxacin	<= 0.25		S
+Cefalexin		R	+Ofloxacin			S

Installed VITEK 2 Systems Version: 08.01
 MIC Interpretation Guideline: Global CLSI-based 2022
 AES Parameter Set Name: Global CLSI-based+Natural Resistance (2022)

Therapeutic Interpretation Guideline: NATURAL RESISTANCE 2022
 AES Parameter Last Modified: Apr 14, 2022
 14:26 CST

Page 2 of 3

Keterangan: Hasil identifikasi kepekaan terhadap antibiotik pada sampel 10

RS UNHAS MAKASSAR

Laboratory Report

Printed Aug 30, 2022 09:43 CST
Printed by: Labadmin
Patient ID: 29082022

Customer: [Redacted] # 8025
Patient Name: 10, mey
Plate: 29082022-2 (Approved)

Card Type: GP Bar Code: 2421957203430309 Testing Instrument: 000014650D4C (8025)
Card Type: AST-GP67 Bar Code: 1321993103124650 Testing Instrument: 000014650D4C (8025)
Setup Technologist: Laboratory Administrator(Labadmin)

Bionumber: 010402073763231
Organism Quantity: Selected Organism: **Staphylococcus aureus**

Susceptibility Information	Card:	AST-GP67	Lot Number:	1321993103	Expires:	May 12, 2023 12:00 CST
	Completed:	Aug 30, 2022 04:17 CST	Status:	Final	Analysis Time:	13:38 hours
Antimicrobial	MIC	Interpretation	Antimicrobial	MIC	Interpretation	
+Cefalotin		R	Inducible Clindamycin Resistance	NEG	-	S
+Cefazolin		R	+Azithromycin			S
+Cefetamet		R	+Clarithromycin			S
+Cefonicid		R	Erythromycin	<= 0.25		S
+Cefprozil		R	Clindamycin	<= 0.25		S
+Cefradine		R	Quinupristin/Dalfopristin	<= 0.25		S
+Cephapirin		R	Linezolid	2		S
+Loracarbef		R	Vancomycin	2		S
+Cefamandole		R	Tetracycline	>= 16		R
+Cefuroxime		R	Tigecycline	<= 0.12		S
+Cefmetazole		R	Nitrofurantoin	<= 16		S
+Cefotetan		R	Rifampicin	<= 0.5		S
+Cefoxitin		R	Trimethoprim/Sulfamethoxazole	<= 10		S
+Cefdinir		R				

+= Deduced drug *= AES modified **= User modified

AES Findings:	Last Modified: Apr 14, 2022 14:26 CST	Parameter Set: Global CLSI-based+Natural Resistance (2022)
Confidence Level:	Consistent with correction	

MRS
Vrta -

Installed VITEK 2 Systems Version: 08.01
MIC Interpretation Guideline: Global CLSI-based 2022
AES Parameter Set Name: Global CLSI-based+Natural Resistance (2022)

Therapeutic Interpretation Guideline: NATURAL RESISTANCE 2022
AES Parameter Last Modified: Apr 14, 2022 14:26 CST

Page 3 of 3

Keterangan: Hasil identifikasi kepekaan terhadap antibiotik pada sampel 10

Lampiran 13. Kode Etik Penelitian



KOMITE ETIK PENELITIAN KESEHATAN
 HEALTH RESEARCH ETHICS COMMITTEE
 UNIVERSITAS ISLAM NEGERI ALAUDDIN MAKASSAR
 UNIVERSITAS ISLAM NEGERI ALAUDDIN MAKASSAR

KETERANGAN LAYAK ETIK
DESCRIPTION OF ETHICAL EXPEDITED
"ETHICAL EXPEDITED"

No A.080/KEPK/FKIK/VI/2022

Protokol penelitian yang diusulkan oleh :
The research protocol proposed by

Peneliti utama : HERDIANAWATI RINGGU
Principal In Investigator

Nama Institusi : Universitas Islam Negeri Alauddin Makassar
Name of the Institution

Dengan judul:
Title

"IDENTIFIKASI BAKTERI PADA PASIEN ULKUS DIABETIK DAN UJI KEPEKAAN ANTIBIOTIK DI RSP UNIVERSITAS HASANUDDIN"

"IDENTIFICATION OF BACTERIA IN DIABETIC ULCUS PATIENTS AND ANTIBIOTIC SUSCEPTIBILITY TESTING AT HASANUDDIN UNIVERSITY RSP"

Dinyatakan layak etik sesuai 7 (tujuh) Standar WHO 2011, yaitu 1) Nilai Sosial, 2) Nilai Ilmiah, 3) Pemerataan Beban dan Manfaat, 4) Risiko, 5) Bujukan/Eksploitasi, 6) Kerahasiaan dan Privacy, dan 7) Persetujuan Setelah Penjelasan, yang merujuk pada Pedoman CIOMS 2016. Hal ini seperti yang ditunjukkan oleh terpenuhinya indikator setiap standar.

Declared to be ethically appropriate in accordance to 7 (seven) WHO 2011 Standards, 1) Social Values, 2)Scientific Values, 3)Equitable Assessment and Benefits, 4) Risks, 5) Persuasion/Exploitation, 6) Confidentiality and Privacy, and 7) Informed Consent, referring to the 2016 CIOMS Guidelines. This is as indicated by the fulfillment of the indicators of each standard.

Pernyataan Laik Etik ini berlaku selama kurun waktu tanggal 09 Juni 2022 sampai dengan tanggal 09 Juni 2023

This declaration of ethics applies during the period June 09, 2022 until June 09, 2023

June 09, 2023
 Chairperson,

 Syarifah, Sp.A., M.Kes

Lampiran 14. Surat Izin Penelitian



PEMERINTAH PROVINSI SULAWESI SELATAN
DINAS PENANAMAN MODAL DAN PELAYANAN TERPADU SATU PINTU
 Jl. Bougenville No.5 Telp. (0411) 441077 Fax. (0411) 448936
 Website : <http://simap-new.sulselprov.go.id> Email : ptsp@sulselprov.go.id
 Makassar 90231

<p>Nomor : 6092/S.01/PTSP/2022</p> <p>Lampiran : -</p> <p>Perihal : <u>Izin penelitian</u></p>	<p>Kepada Yth.</p> <ol style="list-style-type: none"> 1. Direktur RS Universitas Hasanuddin Makassar 2. Pimpinan Isam Cahaya Holistic Care 3. Pimpinan Pusat Perawatan Luka ETN Centre <p>di-</p> <p style="text-align: center;">Tempat</p>
--	--

Berdasarkan surat Dekan Fak. Kedokteran dan Ilmu Kesehatan UIN Alauddin Makassar Nomor : B-3197/Un.06/FKIK/PP.00.9/07/2022 tanggal 20 Juli 2022 perihal tersebut diatas, mahasiswa/peneliti dibawah ini:

<p>N a m a : HERDIANAWATI RINGGU</p> <p>Nomor Pokok : 70100117028</p> <p>Program Studi : Farmasi</p> <p>Pekerjaan/Lembaga : Mahasiswa (S1)</p> <p>Alamat : Jl. H.M. Yasin Limpo No.36, Remang Polong-Gowa</p>	
---	--

Bermaksud untuk melakukan penelitian di daerah/kantor saudara dalam rangka menyusun SKRIPSI, dengan judul :

" IDENTIFIKASI BAKTERI PADA PASIEN ULKUS DIABETIK DAN UJI KEPEKAAN ANTIBIOTIK DI RSP UNIVERSITAS HASANUDDIN "

Yang akan dilaksanakan dari : Tgl. **26 Juli s/d 26 Agustus 2022**

Sehubungan dengan hal tersebut diatas, pada prinsipnya kami *menyetujui* kegiatan dimaksud dengan ketentuan yang tertera di belakang surat izin penelitian.

Demikian Surat Keterangan ini diberikan agar dipergunakan sebagaimana mestinya.

Diterbitkan di Makassar
Pada Tanggal 26 Juli 2022

A.n. GUBERNUR SULAWESI SELATAN
KEPALA DINAS PENANAMAN MODAL DAN PELAYANAN TERPADU
SATU PINTU PROVINSI SULAWESI SELATAN



Ir. H. SULKAF S LATIEF, M.M.
 Pangkat : PEMBINA UTAMA MADYA
 Nip : 19630424 198903 1 010

Tembusan Yth

1. Dekan Fak. Kedokteran dan Ilmu Kesehatan UIN Alauddin Makassar di Makassar;
2. *Pertinggal.*

Lampiran 15. Surat Keterangan Selesai Penelitian

**KEMENTERIAN PENDIDIKAN, KEBUDAYAAN,
 RISET, DAN TEKNOLOGI
 UNIVERSITAS HASANUDDIN
 RUMAH SAKIT UNHAS**
 Jl. Perintis Kemerdekaan Km. 10 Tamalanrea, Makassar 90245
 Website: www.rs.unhas.ac.id Email: info@rs.unhas.ac.id Telp: (0411) 591331 Fax: (0411) 591332

Nomor : 8444/UN4.24.1.2/PT.01.05/2022 05 September 2022
 Hal : **Surat Keterangan Selesai Penelitian**

Dengan ini menerangkan bahwa mahasiswa yang beridentitas :

Nama : Herdianawati Ringgu
 NIM : 70100117028
 Institusi : Universitas Islam Negeri Alauddin Makassar
 Kode Penelitian : 220801_3

Telah menyelesaikan penelitian di Rumah Sakit Unhas.
 Terhitung pada tanggal : 01 September 2022
 Dengan Sampel : Data Primer: Pemeriksaan kultur dan uji resistensi

Dalam rangka penyusunan Skripsi yang berjudul:

**"Identifikasi Bakteri Pada Pasien Ulkus Diabetik dan Uji Kepekaan Antibiotik di RSP
 Universitas Hasanuddin"**

Demikian surat keterangan ini dibuat dan diberikan kepada yang bersangkutan untuk dipergunakan seperlunya.

Kepala Bidang Penelitian dan Inovasi

dr. Aslita Taslim, Sp. Onk. Rad. M.Kes
NIP. 198304252012121003

Keterangan: Surat keterangan selesai penelitian di RS UNHAS



RUMAH PERAWATAN ETN CENTRE
Pusat Perawatan Luka, Stoma dan Inkontinesia
 Sekretariat: Jl. Perintis Kemerdekaan KML.11 No.10 Makassar
 Telp. 085397304544 email: etn_centre@yahoo.com
 NPWP : 03.304.764.8-801.000

Nomor : 014/SP-BPP/ETN/XII/2022 Makassar, 28 Desember 2022
 Lampiran : -
 Perihal : Surat Keterangan Selesai Meneliti

Yang bertanda tangan dibawah ini Direktur Rumah Perawatan ETN CENTRE Indonesia,
 menerangkan bahwa :

Nama : Herdianawati Ringgu
 Institusi : Universitas Islam Negeri
 Judul Penelitian :

**“Identifikasi Bakteri Pada Pasien Ulkus Diabetik dan Uji Kepekaan Antibiotik di RSP
 Universitas Hasanuddin”**

Bahwa nama tersebut di atas telah selesai melaksanakan Penelitian di Rumah Perawatan ETN
 Centre Indonesia pada bulan 26 Juli - 30 Agustus 2022.
 Demikian surat ini kami buat dengan sebenarnya agar dapat dipergunakan seperlunya, terima
 kasih.

Direktur



Ns. Syaiful, S.Kep, M.Kep, WOC(ETN)

Keterangan: Surat keterangan selai penelitian di Pusat Perawatan Luka ETN Centre



DAFTAR RIWAYAT HIDUP

Penulis bernama lengkap Herdianawati Ringgu yang biasa dipanggil Mey, lahir di Wabula, 2 Mei 1999 dan merupakan anak bungsu dari 3 bersaudara dari pasangan La Ringgu, S.Pd dan Wa Lusi. Pada tahun 2004-2005, penulis memulai pendidikannya di TK Wabula. Kemudian melanjutkan pendidikan dasar di SDN 1 Wabula pada tahun 2005-2011. Setelah lulus penulis melanjutkan pendidikannya di SMPN 1 Wabula di tahun 2011-2014. Selepas lulus dari SMP di tahun 2014 kemudian penulis melanjutkan sekolah lagi ke SMAN 1 Wabula. Setelah lulus dari SMA di tahun 2017 dia melanjutkan pendidikannya mengambil Jurusan Farmasi di Universitas Islam Negeri Alauddin Makassar.



UNIVERSITAS ISLAM NEGERI
ALAUDDIN
M A K A S S A R