

**“ ANALISIS PERBANDINGAN ANGKA BAKTERI *COLIFORM*
ANTARA AIR MINUM ISI ULANG LANGSUNG DI DEPOT
DENGAN AIR MINUM ISI ULANG YANG DIEDARKAN
KE TOKO DI KELURAHAN ROMANG POLONG ”**



SKRIPSI

Diajukan untuk Memenuhi Salah Satu Syarat Meraih
Gelar Sarjana Farmasi Jurusan Farmasi
Pada Fakultas Kedokteran dan Ilmu Kesehatan
Universitas Islam Negeri Alauddin Makassar

Oleh

MUHAMMAD RIFQI ABDILLAH

70100117067

**FAKULTAS KEDOKTERAN DAN ILMU KESEHATAN
UNIVERSITAS ISLAM NEGERI ALAUDDIN MAKASSAR
ROMANGPOLONG-GOWA**

2023

PERNYATAAN KEASLIAN SKRIPSI

Mahasiswa yang bertanda tangan dibawah ini :

Nama : Muhammad Rifqi Abdillah

NIM : 7010011767

Tempat, Tanggal lahir : Makassar, 19 April 2000

Jurusan : Farmasi

Fakultas : Kedokteran dan Ilmu Kesehatan

Alamat : Jl. Perintis Kemerdekaan Km. 15

Judul : Analisis Perbandingan Angka Cemar Bakteri
Coliform Antara Air Minum Isi Ulang Langsung di
Depot Dengan Air Minum Isi Ulang Yang
Diedarkan ke Toko di Kelurahan Romang Polong

Menyatakan dengan sesungguhnya dan penuh kesadaran bahwa skripsi ini benar adanya hasil karya sendiri. Jika dikemudian hari terbukti bahwa ia merupakan duplikat, tiruan, plagiat, atau dibuat oleh orang lain, sebagian atau seluruhnya maka skripsi dan gelar yang diperoleh karenanya batal demi hukum.

Gowa, 7 Februari 2023

Penyusun

MUHAMMAD RIFQI ABDILLAH
NIM. 70100117067

PENGESAHAN SKRIPSI

Skripsi yang berjudul "*Analisis Perbandingan Angka Cemar Bakteri Coliform Antara Air Minum Isi Ulang Langsung di Depot Dengan Air Minum Isi Ulang Yang Diedarkan ke Toko di Kelurahan Romang Polong*" yang disusun oleh Muhammad Rifqi Abdillah, NIM. 70100117067, mahasiswa Jurusan Farmasi Fakultas Kedokteran dan Ilmu Kesehatan Universitas Islam Negeri Alauddin Makassar, diuji dan dipertahankan dalam dalam Ujian Sidang Skripsi yang diselenggarakan pada tanggal 7 Februari 2023 M yang bertepatan dengan 16 Rajab 1444 H, dinyatakan telah dapat diterima sebagai salah satu syarat untuk memperoleh gelar Sarjana Farmasi pada Jurusan Farmasi Fakultas Kedokteran dan Ilmu Kesehatan.

Gowa, 7 Februari 2023 M
16 Rajab 1444 H

DEWAN PENGUJI

Ketua	: Dr. dr. Syatirah, Sp.A., M.Kes	(.....)
Sekretaris	: Nur Syamsi Dhuha, S.Si., M.Si	(.....)
Pembimbing I	: apt. Ikhlas Arsul, S.Farm., M.Si.	(.....)
Pembimbing II	: apt. Afrisusnawati Rauf, S.Si., M.Si.	(.....)
Penguji I	: apt. Mukhriani, S.Si., M.Si.	(.....)
Penguji II	: Dr. Muhammad Shuhufi, S.Ag., M.Ag	(.....)

Diketahui oleh:

Dekan Fakultas Kedokteran dan Ilmu Kesehatan
Universitas Islam Negeri Alauddin Makassar,



Dr. dr. Syatirah, Sp.A., M.Kes.
NIP. 19800701 200604 2 002

KATA PENGANTAR

Segala puji dan syukur penulis haturkan atas kehadiran Allah SWT. atas segala rahmat dan hidayah-Nya sehingga penulis dapat menyelesaikan skripsi ini. Shalawat dan salam semoga selalu tercurah kepada Nabi junjungan kita semua, Nabi Muhammad SAW.

Skripsi yang berjudul “Analisis Perbandingan Angka Cemar Bakteri *Coliform* Antara Air Minum Isi Ulang Langsung di Depot dan Air Minum Isi Ulang Yang Diedarkan ke Toko di Kelurahan Romang Polong” disusun untuk memenuhi salah satu syarat meraih gelar Sarjana Farmasi di Jurusan Farmasi Fakultas Kedokteran dan Ilmu Kesehatan UIN Alauddin Makassar.

Dalam penyelesaian penelitian dan skripsi ini, penulis mengalami beberapa hambatan. Namun, atas bantuan dan dukungan dari berbagai pihak yang senantiasa membantu dan memberi motivasi kepada penulis sehingga penulis dapat menyelesaikan skripsi ini.

Terimakasih yang sebesar-besarnya penulis ucapkan kepada kedua orang tua tercinta, yaitu bapak Muh. Amir dan Ibu Sitti Khadijah, yang senantiasa memberikan perhatian, kasih sayang, dan dukungannya kepada penulis sehingga penulis dapat menyelesaikan skripsi ini. Terimakasih juga penulis ucapkan kepada keluarga besar tercinta atas segala bentuk dukungan yang diberikan kepada penulis. Semoga kita semua selalu dalam lindungan Allah SWT.

Melalui kesempatan ini, penulis juga menyampaikan ucapan terima kasih kepada :

1. Bapak Prof. Drs. Hamdan Juhanis M.A, Ph.D selaku Rektor UIN Alauddin Makassar dan Ibu Dr. dr. Syatirah, Sp.A., M.Kes. selaku Dekan Fakultas Kedokteran dan Ilmu Kesehatan,

2. Ibu Dr. apt. Hj. Gemy Nastity Handayani., S.Si., M.Si. selaku wakil dekan I, bapak Dr. H. M. Fais Satrianegara, S.KM., MARS. Selaku wakil dekan II, dan bapak Prof. Dr. Mukhtar Lutfi, M.Pd. selaku wakil dekan III Fakultas Kedokteran dan Ilmu Kesehatan,
3. Ibu apt. Surya Ningsi., S.Si., M.Si selaku Ketua Jurusan Farmasi Fakultas Kedokteran dan Ilmu Kesehatan Universitas Islam Negeri Alauddin Makassar,
4. Bapak apt. Ikhlas Arsul S.Farm., M.Si selaku pembimbing I dan Ibu apt. Afrisusnawati Rauf, S.Si., M.Si selaku pembimbing II yang telah meluangkan waktu dan ilmunya untuk membimbing dalam menyelesaikan skripsi ini. Semoga Allah SWT membalas bantuan bapak dan Ibu dengan pahala bahkan hal yang lebih baik di dunia dan akhirat kelak.
5. Ibu apt. Mukhriani S.Si., M.Si. selaku penguji kompetensi yang telah banyak memberikan saran dan kritiknya demi perbaikan dan kelengkapan skripsi ini, serta Dr. Muhammad Shuhufi S.Ag., M.Ag selaku penguji agama yang telah banyak memberikan pengarahan sekaligus bimbingan terhadap kelengkapan dan perbaikan khususnya tinjauan islam dalam skripsi ini.
6. Bapak, Ibu Dosen, serta seluruh Staf jurusan farmasi atas curahan ilmu pengetahuan dan segala bantuan yang diberikan pada penulis sejak menempuh Pendidikan farmasi hingga saat ini.
7. Seluruh teman-teman angkatan 2017 (kovalen) yang senantiasa memberikan banyak bantuan dan dukungan selama masa studi di jurusan farmasi.

Penulis menyadari masih ada kekurangan dalam skripsi ini. Namun besar harapan penulis sekiranya dapat bermanfaat bagi penelitian-penelitian selanjutnya terkhusus di bidang farmasi. Semoga bernilai ibadah di sisi Allah SWT.

Gowa, 7 Februari 2023

Penulis

Muhammad Rifqi Abdillah
NIM. 70100117067

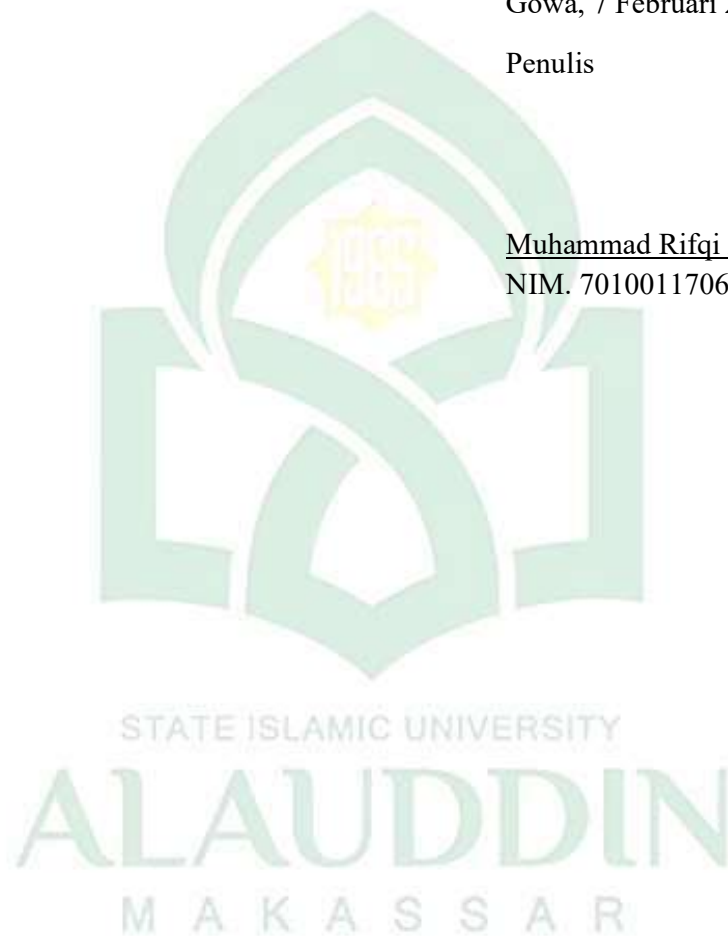

DAFTAR ISI

PERNYATAAN KEASLIAN SKRIPSI.....	ii
PENGESAHAN SKRIPSI	iii
KATA PENGANTAR	iv
DAFTAR ISI.....	vii
DAFTAR TABEL.....	ix
DAFTAR GAMBAR	x
DAFTAR LAMPIRAN.....	xi
ABSTRAK.....	xii
BAB I.....	1
A. Latar belakang.....	1
B. Rumusan masalah.....	5
C. Definisi Operasional dan ruang lingkup	5
D. Kajian pustaka.....	6
E. Tujuan penelitian.....	8
F. Manfaat penelitian.....	9
BAB II.....	10
A. Tinjauan umum	10
1. Air Minum Isi Ulang	10
2. Perbedaan Air Minum Isi Ulang dan Air Minum Dalam Kemasan	17
3. Cemaran pada Air Minum Isi Ulang	20
4. Dampak Mengonsumsi Air yang Tercemar Mikroba.....	30
5. Metode Pengujian Cemaran Mikroba.....	33
6. Aturan Pengolahan dan Standar DAMIU.....	36
B. Tinjauan Keislaman	39
BAB III	44
A. Jenis Penelitian.....	44
B. Lokasi dan Waktu Penelitian	44
C. Subjek Penelitian.....	44
D. Teknik pengambilan sampel	45

E. Variabel Penelitian.....	45
F. Alat dan Bahan.....	45
G. Analisis Data.....	46
H. Alur Penelitian.....	46
BAB IV.....	47
A. Hasil Penelitian.....	47
B. Pembahasan.....	54
BAB V.....	60
A. Kesimpulan.....	60
B. Saran.....	60
DAFTAR PUSTAKA.....	61
LAMPIRAN.....	67
RIWAYAT HIDUP.....	79

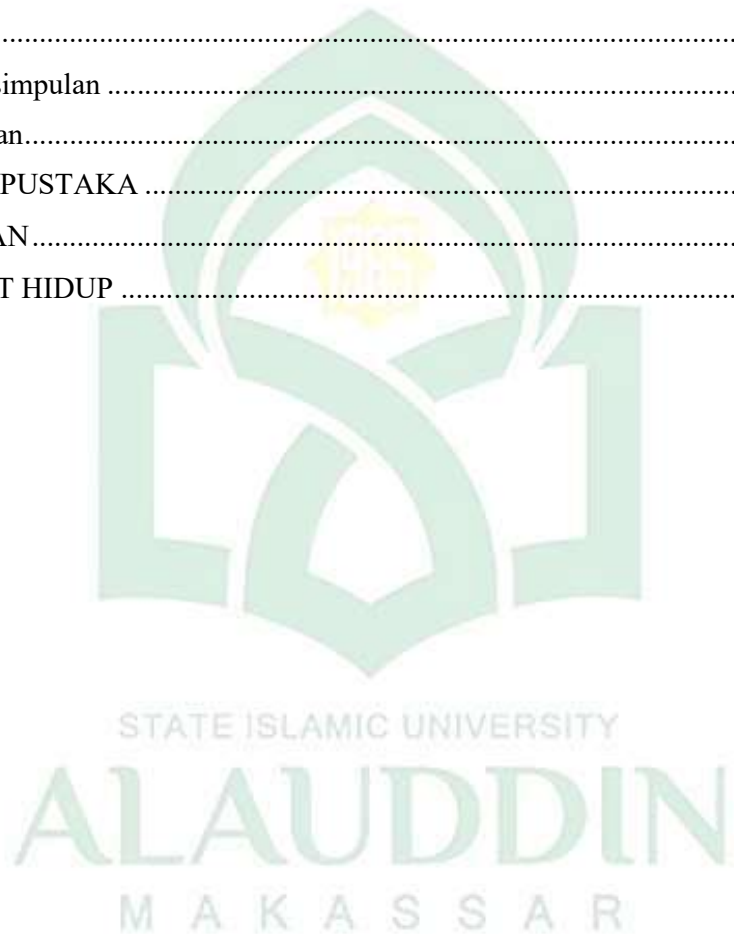

DAFTAR TABEL

Tabel 1. Perbedaan air minum isi ulang dan air minum dalam kemasan.....	20
Tabel 2. Hasil Perhitungan jumlah koloni bakteri Coliform pada air minum isi ulang yang diambil langsung di depot isi ulang.....	47
Tabel 3. Hasil perhitungan jumlah koloni bakteri Coliform pada air minum isi ulang yang beredar di toko.....	48
Tabel 4. Dasar hipotesis analisis SPSS.....	56

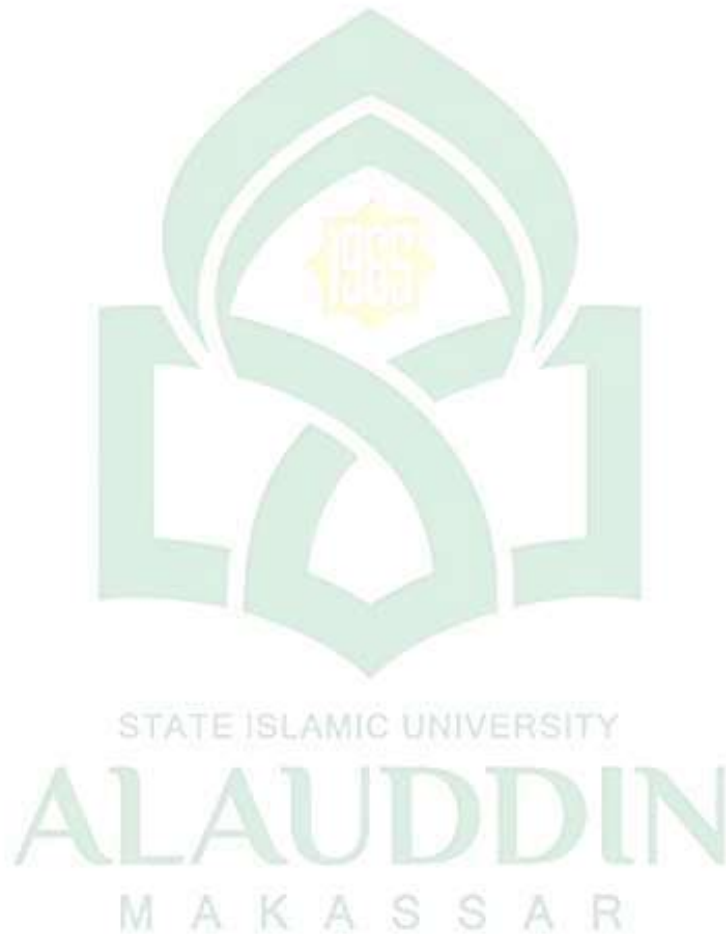

DAFTAR GAMBAR

Gambar 1. Galon air minum isi ulang tidak memiliki label merek atau polos (kiri), galon air minum dalam kemasan memiliki label merek (kanan)	19
Gambar 2. Bakteri <i>E.coli</i>	27
Gambar 3. Bakteri <i>Klebsiella Pneumoniae</i>	29
Gambar 4. Bakteri <i>Enterobacter aerogenes</i>	30
Gambar 5. Alur penerbitan sertifikat layak Hygiene.....	39

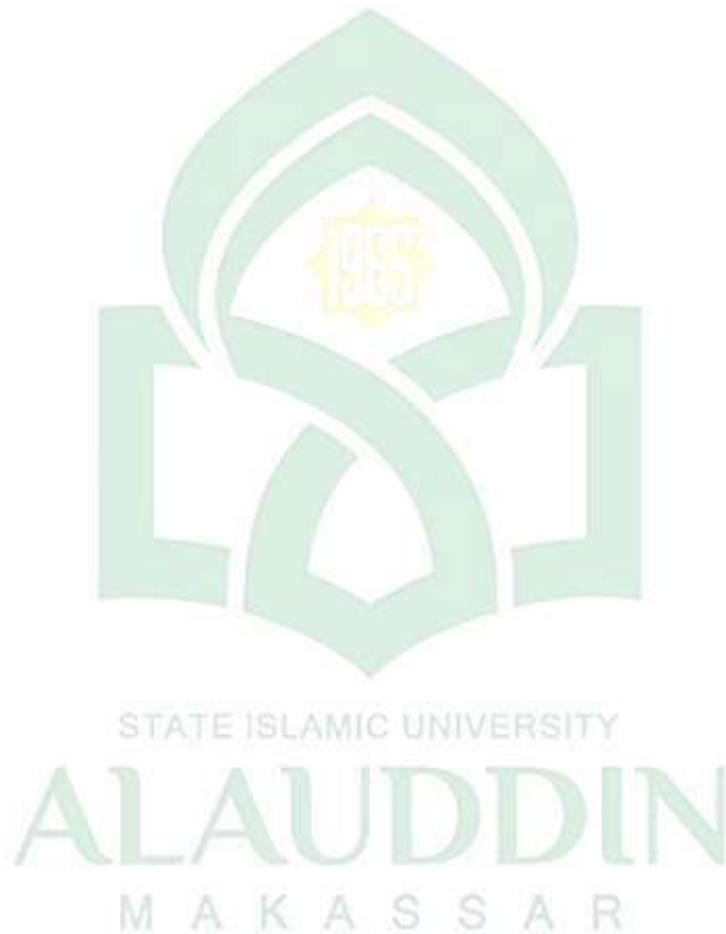

DAFTAR LAMPIRAN

Lampiran 1. Skema Kerja	67
Lampiran 2. Surat Izin Meneliti	69
Lampiran 3. Surat Keterangan Telah Meneliti.....	70
Lampiran 4. Proses Pengujian.....	71
Lampiran 5. Hasil Pemeriksaan Depot.....	74
Lampiran 6. Hasil Pemeriksaan Toko.....	76
Lampiran 7. Tabel Hasil Analisis	78

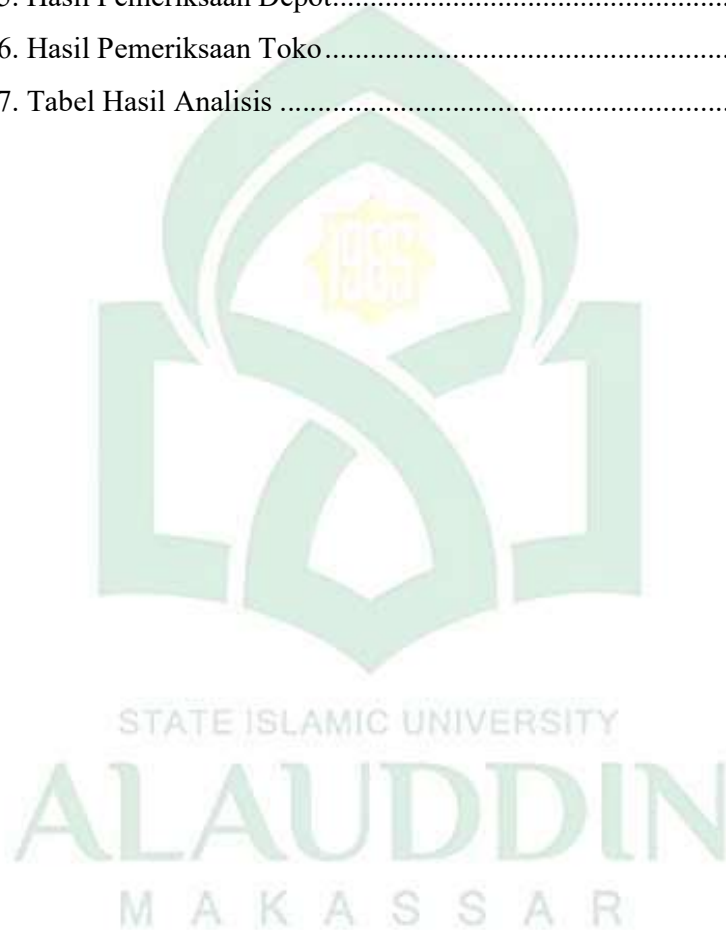

ABSTRAK

Nama : Muhammad Rifqi Abdillah
NIM : 70100117067
Jurusan : Farmasi
Judul Skripsi : Analisis Perbandingan Angka Cemaran Bakteri *Coliform* Antara Air Minum Isi Ulang Langsung di Depot dan Air Minum Isi Ulang Yang Diedarkan ke Toko di Kelurahan Romang Polong

Depot air minum isi ulang (DAMIU) merupakan tempat pengisian air minum atau industri penyedia air bersih siap minum. Berdasarkan keputusan Menteri perindustrian dan perdagangan DAMIU hanya boleh mengisi wadah yang dibawa konsumen dan tidak boleh melakukan stok air yang sudah dikemas dalam wadah karena beresiko tercemar bakteri, namun saat ini banyak depot yang melakukan stok bahkan mengedarkan air isi ulang ke toko. Penelitian ini bertujuan untuk menganalisa perbedaan angka cemaran bakteri *Coliform* air minum yang diambil langsung dari depot dan air minum isi ulang yang diedarkan ke toko. Metode penelitian yang digunakan adalah deskriptif komparatif dengan pemeriksaan laboratorium. Penentuan cemaran bakteri *Coliform* dilakukan dengan teknik filtrasi membran. Sampel pada penelitian terdiri dari 2 kelompok yaitu kelompok depot dan kelompok toko yang masing-masing kelompok memiliki 10 sampel. Hasil penelitian menunjukkan bahwa seluruh sampel uji mengandung bakteri *Coliform*. Berdasarkan uji statistik terdapat perbedaan yang signifikan antara kedua kelompok sampel uji.

Kata kunci: DAMIU, Perbandingan cemaran, Coliform



ABSTRAK

Name : Muhammad Rifqi Abdillah
Student ID : 70100117067
Major : Farmasi
Thesis Title : Comparative Analysis of Coliform Bacterial Contamination Numbers Between Direct Refillable Drinking Water at Depots and Refillable Drinking Water Circulated to Stores

Refill drinking water depot (DAMIU) is a drinking water filling place or an industry providing ready-to-drink clean water. Based on the decree of the Minister of Industry and Trade, DAMIU can only fill containers carried by consumers and cannot stock water that has been packaged in containers because it is at risk of being contaminated with bacteria, But nowadays many depots are doing stock and even circulating refillable water to stores. This study aims to analyze the difference in the contamination rate of Coliform bacteria drinking water taken directly from the depot and refillable drinking water circulated to stores. The research method used is descriptive comparative with laboratory examination. Determination of Coliform bacteria contamination was carried out by membrane filtration technique. The sample in this study consisted of 2 groups, namely the depot group and the shop group, each group having 10 samples. The results showed that all test samples contained Coliform bacteria. Based on the statistical test, there is a significant difference between the two test sample groups.

Kata kunci: DAMIU, Contamination comparison, Coliform



BAB I

PENDAHULUAN

A. *Latar belakang*

Air merupakan kebutuhan yang penting dan utama bagi manusia untuk kelangsungan hidupnya, diketahui kadar air dalam tubuh manusia lebih dari 65%. Oleh karena itu penting bagi kita untuk mengetahui kondisi air yang baik dan sehat bagi kehidupan manusia. Air yang sehat merupakan air yang bebas dari kontaminasi bahan-bahan berbahaya yang dapat menyebabkan penyakit bagi manusia, sesuai dengan ketentuan standarisasi nasional (Faisal, 2019)

Air merupakan faktor penentu dalam kesejahteraan dan kesehatan manusia. Air bersih yang memenuhi standar kesehatan harus terbebas dari pencemaran kotoran yang dapat berupa partikel pasir, sedangkan air minum yang sehat harus memenuhi persyaratan fisika, kimia, mikrobiologis dan radioaktif. Penurunan kualitas air secara langsung ataupun tidak langsung dapat menyebabkan bahaya kesehatan bagi manusia (Anwarudin, 2019)

Perkembangan pertumbuhan penduduk yang tinggi menyebabkan ketersediaan air bersih makin berkurang. Selain itu pertumbuhan penduduk yang semakin meningkat juga menyebabkan kualitas air semakin menurun. Pada lingkungan perkotaan dimana jumlah penduduk yang padat menyebabkan kualitas air menurun sedangkan kebutuhan akan air bersih meningkat, hal ini mendorong berdirinya industri-industri air minum isi ulang (Agustina, 2021)

Kebutuhan akan air minum yang sangat penting ini direspon positif oleh para pengusaha dengan membuat produk Air Minum Dalam Keemasan (AMDK). Bahkan seiring berjalannya waktu model usaha air minum ini terus berkembang

hingga munculnya usaha air minum isi ulang yang saat ini banyak tersebar disetiap wilayah pemukiman masyarakat (Sudiana & Sudirgayasa, 2020)

Salah satu pilihan masyarakat sebagai sumber air minum merupakan Air Minum Dalam Kemasan (AMDK), tetapi karena harganya yang masih tergolong relatif mahal menyebabkan masyarakat mencari alternatif lain yang lebih murah yaitu air minum isi ulang (AMIU) yang harganya jauh lebih murah dibandingkan dengan AMDK (Hilmarni & Ningsih, 2018)

Meningkatnya permintaan air minum pada depot air minum isi ulang (DAMIU) tidak menjamin peningkatan keamanan produknya, hal ini terjadi karena lemahnya pengawasan dari dinas terkait. Akibat dari kurangnya pengawasan ini memungkinkan mutu air minum isi ulang yang dihasilkan tidak memenuhi standar yang ditetapkan (Marhamah et al., 2019)

Adanya cemaran berupa bakteri *Coliform* pada air minum isi ulang merupakan masalah besar bagi produksi air minum isi ulang. Dimana Total *Coliform* merupakan indikator adanya mikroba yang bersifat enteropatogenik dan toksigenik yang ada pada air yang berbahaya bagi kesehatan (Niken et al., 2019)

Masalah utama yang perlu diperhatikan oleh pengelola air minum adalah semakin tingginya tingkat pencemaran air baik yang berasal dari limbah rumah tangga maupun limbah industri. Dalam pengelolaan air minum isi ulang sangat rentean terhadap kontaminasi dari berbagai mikroorganisme terutama bakteri *Coliform*, semakin tinggi tingkat kontaminasi bakteri *Coliform*, maka tinggi pula kehadiran bakteri-bakteri patogen lainnya (Kumalasari & Prihandiwati, 2018)

Dampak yang timbul apabila air yang dikonsumsi mengandung *Coliform* dalam waktu jangka singkat dapat menyebabkan gangguan pada kesehatan misalnya diare atau kram perut, mual, rasa tidak enak badan, kekurangan cairan atau dehidrasi. Sedangkan dalam jangka waktu yang lama dapat menyebabkan diare berdarah, demam tifus, meningitis serta gagal ginjal akut (Ariani & Apriawan, 2018)

Salah satu akibat dari cemaran pada air minum adalah kasus diare yang terjadi di kelurahan Terjun Kota Medan pada tahun 2012 sebanyak 407 kasus (48,16% pasiennya adalah balita) dan pada tahun 2013 ada 474 kasus (6,29% pasiennya balita). Dimana penyebab dari kasus diare tersebut adalah karena air minum yang dikonsumsi masyarakat mengandung bakteri *Coliform* dan *Escherichia coli* didalamnya. Hal ini menunjukkan bahwa pentingnya pengawasan terhadap penyedia layanan air minum isi ulang yang sekarang ini makin menjamur di lingkungan masyarakat (Sudiana & Sudirgayasa, 2020)

Penggunaan air yang berasal dari Perusahaan Daerah Air Minum (PDAM) dan air tanah sebagai konsumsi masyarakat yang dinilai tidak praktis karena harus dilakukan pengolahan terlebih dahulu serta distribusi air PDAM yang terbatas menyebabkan sebagian besar masyarakat memilih air galon sebagai sumber air minum. Saat ini masyarakat tidak lagi memasak air untuk keperluan air minum karena telah tersedia air minum dalam kemasan (AMDK) dan air minum isi ulang yang diproduksi di depot air minum (DAM) yang dapat langsung diminum. Namun karena harga AMDK cenderung mahal, maka sebagian besar masyarakat mengkonsumsi air minum isi ulang yang berasal dari depot air minum (DAM)

yang memiliki harga lebih murah dibandingkan air minum dalam kemasan (Raksanagara et al., 2018)

Sukardi Darma (Kepala Badan Pengawas Obat dan Makanan (BPOM)) di Bandar Lampung menyebut, depot air minum isi ulang sesuai keputusan menteri perindustrian dan perdagangan nomor: 651/MPP/Kep/10/2004 dilarang memiliki stok produk air minum dalam wadah yang siap dijual. Depot air minum isi ulang hanya diperbolehkan mengisi ulang wadah yang dibawa oleh konsumen setelah dibersihkan sesuai dengan standar yang ditetapkan. Jika ingin mengedarkan dan di stok pada depot maka perlu ada surat edar dari BPOM, hal ini karena air itu merupakan produk yang berisiko tinggi, dimana air sangat mudah untuk ditumbuhi mikroorganisme sehingga dalam pengemasan dan pendistribusiannya harus memenuhi standar yang ditentukan (Sri, 2021)

Berdasarkan literatur diatas tentang konsumsi air minum masyarakat maka penting untuk melihat apakah air minum yang dikonsumsi masyarakat bebas dari cemaran mikroorganisme. Oleh sebab itu dilakukanlah penelitian mengenai perbandingan angka cemaran bakteri *Coliform* air isi ulang yang diisi secara langsung di depot pengisian air minum isi ulang (DAMIU) dan air galon yang telah diedarkan ke toko di kecamatan romangpolong dengan melakukan uji Laboratorium terhadap sampel air minum tersebut.

B. Rumusan masalah

1. Apakah terdapat cemaran bakteri *Coliform* pada air isi ulang yang beredar di toko dan air isi ulang yang diambil langsung dari depot pengisian ulang?
2. Bagaimanakah perbandingan angka cemaran bakteri *Coliform* antara air isi ulang yang beredar di toko dan air isi ulang yang diambil langsung dari depot pengisian ulang?

C. Definisi Operasional dan ruang lingkup

1. Definisi operasional

a. Air minum isi ulang

Merupakan air minum dalam wadah galon yang bersumber dari depot pengisian ulang air minum.

b. Angka cemaran

Angka cemaran bakteri *coliform* merupakan jumlah koloni bakteri *Coliform* yang terdapat dalam ml air, sesuai dengan standar ketentuan yang berlaku.

c. Air minum isi ulang di toko

Air minum isi ulang di toko merupakan air minum yang sebelumnya telah diisi ulang di depot pengisian air minum dalam wadah galon yang kemudian dititipkan di toko untuk dijual dengan menukarkan galon kosong pembeli dan galon berisi air minum isi ulang yang tersedia.

d. DAMIU

Merupakan tempat usaha yang mengelola air minum isi ulang, tempat dimana konsumen membawa wadah/galon yang akan diisi dengan air minum yang siap dikonsumsi.

2. Ruang lingkup

Ruang lingkup penelitian ini yaitu penelitian dilakukan secara eksperimental untuk mengetahui perbandingan angka cemaran bakteri *Coliform* air isi ulang yang beredar di toko dan air isi ulang yang diambil langsung dari DAMIU.

D. Kajian pustaka

Berdasarkan Penelitian (Sofan, 2018) Perbandingan Jumlah *Coliform* Metode Most Probable Number dengan *Chromocult Coliform Agar* pada Depot Air Minum Isi Ulang di Kabupaten Batang (Jurnal Universitas Muhammadiyah Semarang) menjelaskan penelitian ini dilakukan untuk mengetahui perbandingan jumlah *Coliform* pada metode Most Probable Number dengan *Chromocult Coliform Agar*. Jenis penelitian eksperimental deskriptif, dimana membandingkan hasil dari dua metode pengujian yang berbeda. Hasil dari penelitian tersebut didapatkan tidak ada perbedaan yang signifikan untuk jumlah *Coliform* dengan metode uji MPN dan CCA, sehingga kesimpulannya pengujian metode MPN bisa digantikan dengan media CCA. Berdasarkan jurnal diatas, penelitian akan dilakukan dengan menggunakan metode CCA dalam mendeteksi dan menghitung jumlah total *Coliform*.

Berdasarkan penelitian (Agrippina, 2019) Identifikasi Coliform dan *Escherichia coli* Pada Air Minum Dalam Kemasan di Bandar Lampung. Penelitian ini bertujuan untuk mengetahui cemaran *Coliform* dan *E.coli* pada air minum dalam kemasan. Penelitian ini bersifat deskriptif dengan melakukan pemeriksaan mikrobiologi pada air minum kemasan. Pengujian menggunakan Teknik filter membran dan media selektif CCA. Hasil penelitian menunjukkan tidak terdapat cemaran yang ditemukan pada sampel yang diteliti. Penelitian yang akan dilakukan menggunakan teknik filter membran berdasarkan standar SNI seperti pada Pustaka.

Berdasarkan penelitian terdahulu yang dilakukan oleh (Ainun et al., 2022) *Mikrobal Risk Assesment Air Minum Isi Ulang Pada Depot Air Minum Di Wilayah kerja Puskesmas Antang Kota Makassar*. Penelitian ini bertujuan untuk mengetahui tingkat risiko tercemarnya air isi ulang yang dikonsumsi masyarakat. Hasil yang didapatkan pada penelitian ini yaitu depot yang dijadikan sebagai sampel memiliki tingkat risiko yang tinggi tercemar bakteri patogen. Faktor-faktor yang menyebabkan tingginya tingkat risiko ini adalah kondisi bangunan, sanitasi peralatan, dan hygiene pada fasilitas depot pengisian ulang.

Berdasarkan penelitian (Puspitasari & Baharuddin, 2020) *Studi Kualitas Bakteriologis Depot Air Minum Isi Ulang di Wilayah Kerja Puskesmas Tamangapa Kota Makassar*. Penelitian ini dilakukan bertujuan untuk mengetahui kualitas bakteriologis air minum isi ulang di wilayah tamangapa kota Makassar. Hasil penelitian ini menunjukkan dari 21 sampel air minum isi ulang yang diuji hanya terdapat 3 sampel yang memenuhi syarat kualitas bakteriologis sesuai

dengan Permenkes. Berdasarkan hasil uji tersebut, diketahui bahwa sebagian besar air minum isi ulang tercemar bakteri patogen yang dapat menyebabkan penyakit apabila dikonsumsi.

Hasil penelitian yang dilakukan oleh (Adam et al., 2023) *Analisis hubungan sanitasi tempat dan alat dengan keberadaan bakteri Escherichia coli pada depot air minum isi ulang di Indonesia*. Penelitian ini menggunakan aplikasi statistik untuk menentukan hubungan sanitasi tempat dan alat dengan kehadiran bakteri *E.coli* pada depot pengisian ulang air minum. Hasil yang berhasil diperoleh setelah melakukan analisis statistik menunjukkan bahwa terdapat hubungan antara sanitasi tempat dan alat yang digunakan depot terhadap kehadiran cemaran bakteri pada air minum isi ulang. Hygienitas sarana dan prasarana pada depot sangat penting, karena peralatan yang tidak hygiene merupakan salah satu faktor tercemarnya air minum isi ulang.

E. Tujuan penelitian

1. Untuk mengetahui apakah terdapat cemaran bakteri *Coliform* pada air galon isi ulang yang beredar di toko dan air galon isi ulang yang diambil langsung dari depot pengisian ulang.
2. Untuk mengetahui perbandingan cemaran bakteri *Coliform* pada air galon isi ulang yang beredar di toko dan air galon isi ulang yang diambil langsung dari depot pengisian ulang

F. Manfaat penelitian

1. Pada aspek kesehatan, diharapkan penelitian ini dapat memberikan informasi terkait jenis air yang baik untuk dikonsumsi dengan melihat cemaran mikroba yang terdapat pada air minum.

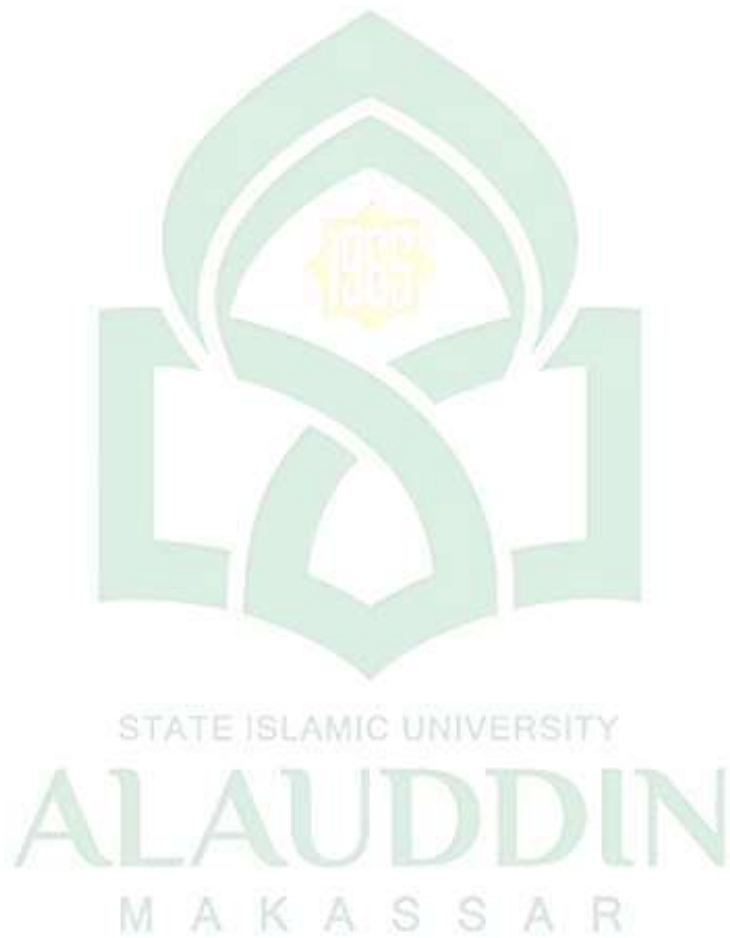

BAB II

TINJAUAN PUSTAKA

A. Tinjauan umum

1. Air Minum Isi Ulang

Air merupakan zat yang dibentuk oleh unsur kimia hidrogen. Air merupakan salah satu senyawa yang paling banyak dan sangat penting bagi makhluk hidup, cairan yang tidak memiliki rasa dan tidak berbau pada suhu kamar, yang memiliki kemampuan penting salah satunya untuk melarutkan banyak zat lainnya. Air merupakan bagian penting dan tidak terpisahkan dari kehidupan semua makhluk hidup. Bahkan tubuh manusia sendiri mengandung 60-70% air, sehingga penting bagi kita untuk mengkonsumsi air yang cukup setiap hari untuk menggantikan air yang hilang saat beraktivitas. Selain itu, masih banyak kebutuhan air lainnya dalam kehidupan sehari-hari, seperti mengolah makanan, mencuci piring, mencuci pakaian kotor dan bersih-bersih. (Setiawati, 2021).

Air memiliki karakteristik yang beragam, yang dapat berupa karakteristik fisika, kimia dan biologi. Karakteristik fisika air meliputi kekeruhan, suhu, warna, kandungan padatan, bau dan rasa. Karakteristik kimia pada air mencakup kandungan air itu sendiri. Sedangkan karakteristik biologi pada air merupakan cemaran atau mikroorganisme yang hidup dalam air. Air bersih adalah sumber daya alam berbasis air dengan kualitas baik yang biasa digunakan masyarakat untuk konsumsi atau kegiatan sehari-hari. Adapun karakteristik air bersih antara lain: (Wicaksono, 2019)

- a. Tampak jernih, tidak berbau, dan tidak berwarna

- b. Suhu nya sejuk dan tidak panas
- c. Tidak tercemar zat-zat kimia yang berbahaya seperti besi (Fe), seng (Zn), raksa (Hg), dan mangan (Mn).
- d. Tidak mengandung unsur mikrobiologi yang membahayakan seperti bakteri *E.coli* dan *Coliform*.

Air merupakan salah satu unsur terpenting, yang merupakan kebutuhan terpenting bagi makhluk hidup di bumi. Air dibutuhkan untuk kegiatan sehari-hari seperti mencuci, mandi, memasak, makan dan minum, serta kegiatan lainnya seperti industri dan pertanian. Untuk menunjang pertumbuhan dan memenuhi kebutuhan manusia digunakan air yang memenuhi syarat kesehatan dan dapat dikonsumsi setelah direbus. Untuk itu sangat penting untuk memperhatikan kualitas air minum yang dikonsumsi. (Noor & Supriyanto, 2019)

Air minum adalah salah satu sumber daya alam yang dibutuhkan kehidupan manusia, bahkan semua makhluk hidup. Sebagian besar organisme di Bumi terdiri dari air dan hidup di lingkungan yang didominasi air. Air merupakan sumber daya yang paling penting untuk meningkatkan kesehatan masyarakat. Air berguna dalam kehidupan manusia sehari-hari karena dapat digunakan untuk minum, mencuci, mandi dan kegiatan manusia yang lainnya (Naim et al., 2020)

Air adalah sumber daya alam yang diperlukan untuk kebutuhan manusia, baik untuk rumah tangga maupun untuk industri dan pertanian. Sumber air yang tersebar luas dan banyak dimanfaatkan untuk kebutuhan hidup sehari-hari khususnya di Indonesia adalah air tanah, karena air tanah relatif lebih mudah diperoleh dan lebih bersih. Keberadaan air tanah dipengaruhi oleh kondisi fisik

lingkungannya, seperti misalnya iklim, topografi dan vegetasi. Kualitas fisika meliputi bau, warna, kekeruhan, rasa, suhu, dan total padatan terlarut. Air sebagai kebutuhan pokok kehidupan, air selalu dibutuhkan dalam kehidupan sehari-hari. Manusia menggunakan air untuk kebutuhan sehari-hari, seperti memasak, mandi, mencuci dan kebutuhan lainnya (Nyoman & Amri, 2018)

Air adalah salah satu kebutuhan hidup yang paling penting dan merupakan dasar kehidupan di bumi. Berbagai proses kehidupan tidak dapat terjadi tanpa air, oleh karena itu akses terhadap air merupakan salah satu kebutuhan kelangsungan hidup manusia yang paling penting dan faktor yang menentukan kesehatan dan kesejahteraan manusia. Ketergantungan manusia terhadap air membuat air menjadi sangat penting. Air minum harus bebas dari bakteri patogen (pada dasarnya beracun yang dapat menyebabkan penyakit). Bakteri yang tergolong patogen adalah *E. coli*, *Salmonella typhi*, dan sejenisnya (Puspitasari & Baharuddin, 2020)

Air minum yang sehat dan dapat diminum harus memenuhi persyaratan yang meliputi persyaratan fisik, kimia dan bakteriologis. Persyaratan fisik kualitas air minum rasa, bau, kekeruhan dan warna. Persyaratan kimia untuk kualitas air minum adalah tidak adanya senyawa berbahaya, seperti Timbal, tembaga, merkuri, perak, kobalt, sedangkan persyaratan bakteriologis untuk kualitas air minum terlihat dari ada tidaknya bakteri *Coliform* di dalam air. Air minum harus bebas dari patogen dan kontaminan. Bakteri patogen adalah bakteri yang dapat menyebabkan penyakit, terutama bakteri penyebab penyakit saluran cerna. Salah satunya adalah bakteri *Coliform* (Muzafri, 2021)

Kualitas air yang dikonsumsi masyarakat dapat menentukan tingkat kesehatan masyarakat. Air minum tercemar yang tidak bersih bila diminum dapat membahayakan kesehatan, misalnya konsentrasi kuman yang melebihi baku mutu dapat menyebabkan diare. Diare lebih sering terjadi pada bayi dan anak kecil karena usus anak sangat sensitif, terutama pada tahun pertama dan kedua kehidupan. Jika diare tidak diobati lebih lanjut, itu menyebabkan dehidrasi dan kematian. Penyakit diare sampai saat ini masih menjadi masalah kesehatan dunia, terutama di negara berkembang. Di Indonesia, sumber air minum domestik biasanya adalah air kemasan, air PDAM, sumur bor/atau pompa, mata air (baik yang terlindung maupun yang tidak terlindung), penampungan air hujan, dan air sungai atau irigasi (Ayu Purnama Sari et al., 2019)

Di daerah perkotaan semakin sedikit air bersih yang layak untuk diminum. Depot pengisian air minum adalah perusahaan industri yang mengolah air baku menjadi air minum dan menjualnya langsung kepada pelanggan. Pengujian mutu produk harus dilakukan secara berkala terhadap pelaku usaha depot air minum di laboratorium pengujian kualitas air yang ditunjuk atau diakreditasi oleh pemerintah kabupaten/kota. Paling sedikit sekali dalam 6 (enam) bulan. Tujuan pengujian adalah untuk menjamin mutu produk air minum yang diproduksi, mendukung berkembangnya persaingan usaha yang sehat dan mengupayakan perlindungan konsumen. Air minum tidak boleh mengandung patogen apa pun, terutama bakteri penyebab penyakit pada saluran pencernaan, yaitu. bakteri *Coliform* (Finiarti, 2022)

Persyaratan air minum adalah tidak berasa, tidak berbau, tidak berwarna, tidak mengandung logam berat dan senyawa kimia berbahaya seperti nitrat dan nitrit. Meski orang bisa minum air dari sumber alami, ada risiko air tersebut terkontaminasi bakteri atau polutan. Meskipun bakteri dapat dibunuh dengan merebus air hingga 100°C, banyak polutan, terutama logam berat dan senyawa kimia berbahaya, tidak dapat dihilangkan dengan cara ini. Dengan perkembangan dan peningkatan taraf hidup, persediaan air terus meningkat, yang berarti sumber air baru terus diperoleh. Semakin sedikit air bersih yang dapat diminum di daerah perkotaan. Air tanah tidak lagi dapat digunakan sebagai air minum karena telah tercemar oleh septic tank dan air permukaan (Emilia, 2019)

Air minum isi ulang hingga saat ini menjadi pilihan masyarakat untuk dikonsumsi sehari-hari. Harganya yang sepertiga lebih murah dibanding air minum dalam kemasan yang bermerek menjadi alasan masyarakat lebih berminat pada air minum isi ulang. Sampai saat ini kualitas air minum isi ulang secara mikrobiologi masih diragukan karena dalam prosesnya bisa saja tercemar oleh bakteri (Azhar & Wahyuda, 2021)

Air minum dalam isi ulang adalah air yang telah mengalami proses penyinaran sinar ultraviolet atau ozonasi dan telah melalui berbagai tahap penyaringan sehingga menghasilkan air bersih yang dapat digunakan oleh masyarakat. Saat ini kesadaran masyarakat akan pentingnya air bersih untuk memenuhi kebutuhan kesehatan semakin meningkat, sehingga pelaku usaha penyedia air minum juga terus meningkat. Selain harganya yang murah, air minum isi ulang juga mudah ditemukan di berbagai tempat, namun besar

kemungkinan bakteri dapat tumbuh di dalamnya. Karena tidak semua depot air minum melakukan pengolahan air dengan benar dan akurat. Pengolahan air minum pada depot pengisian air tidak terjadi secara otomatis sehingga merusak kualitas air minum. Oleh sebab itu kualitasnya masih perlu diuji untuk memastikan kualitas airnya sesuai standar yang berlaku (Shania, 2020)

Depot Air Minum Isi Ulang (DAMIU) merupakan badan usaha yang mengelola air minum untuk keperluan masyarakat yang dijual dalam bentuk curah dan tidak dikemas. Air minum isi ulang juga memiliki harga yang relatif lebih murah dibandingkan dengan air minum dalam kemasan, tetapi tidak semua depot isi ulang yang terjamin kualitasnya (Mila et al., 2020)

Depot Air Minum yang selanjutnya disingkat DAM adalah perusahaan yang mengolah air minum dalam jumlah besar dan menjualnya langsung kepada konsumen dalam wadah/galon berisi air minum dan tidak boleh disimpan di DAM lebih dari 1x24 jam permenkes 43 Tahun 2014). Dari segi harga, Air Minum Isi Ulang (AMIU) menjadi sumber air minum yang banyak digunakan masyarakat saat ini. Air minum jenis ini bisa Anda dapatkan di department store dengan harga sepertiga lebih murah dari produk air minum dalam kemasan bermerek. Kecenderungan penduduk untuk mengkonsumsi air minum dalam kemasan begitu besar dan semakin banyak permintaannya, namun masih ada ketidakpastian di masyarakat dalam menentukan kualitasnya, sehingga perlu pengawasan dan penertiban usaha pengisian tempat penampungan air minum (Darlan et al., 2022)

Depot air minum isi ulang adalah perusahaan perorangan yang mengolah air baku menjadi air minum dan menjualnya langsung kepada konsumen. Dampak

positif dari kehadiran depot air minum isi ulang adalah penyediaan air minum yang aman dan sehat bagi konsumen, penyediaan air minum dalam jumlah yang cukup dan penyediaan air minum yang berkesinambungan untuk kebutuhan rumah tangga. Di sisi lain, semakin banyaknya depot air minum isi ulang tanpa regulasi yang benar dapat menimbulkan dampak negatif. Saat ini, permasalahan yang muncul adalah rendahnya jaminan kualitas air minum yang dihasilkan. Jadi jika tidak dikontrol, akan menyebabkan masalah kesehatan seperti keracunan bahan kimia dan penyebaran penyakit dalam akibat cemaran bakteri dalam air minum. Masalah yang terjadi akibat pemantauan yang buruk dari instansi terkait adalah banyak tempat penampungan air minum yang tidak memenuhi standar kesehatan. Persyaratan yang relevan adalah bahwa air minum harus bebas dari *E.coli* dan *Coliform* (Sabariah, 2019)

Kehadiran DAMIU memiliki dampak positif pada masyarakat yaitu menyediakan air minum yang aman, sehat, dan berkualitas untuk masyarakat dengan harga yang sangat terjangkau. Namun bila tidak diawasi dan dikontrol dengan baik oleh pemerintah, DAMIU juga berpotensi menimbulkan dampak negatif untuk kesehatan konsumen karena pengelolaannya yang tidak memenuhi ketentuan dan standar yang telah ditetapkan (Fangidae et al., 2020)

Teknik produksi Air Minum Isi Ulang (AMIU) umumnya sederhana, terdiri dari filtrasi dan disinfeksi (UV dan ozon). Fasilitas produksinya dijual dalam bentuk paket yang dijual dengan harga yang terjangkau oleh pengusaha kecil. Faktor kritis yang perlu diperhatikan dalam pengoprasian depot isi ulang adalah air baku, sanitasi fasilitas produksi, pemeliharaan fasilitas serta

pengawasan mutu produk. Hasil penelitian pada tahun 2002 menunjukkan bahwa mutu air minum yang diproduksi di DAMIU berbeda-beda dari satu depot ke depot lainnya, hal ini memberi indikasi bahwa ada perbedaan dalam penggunaan air baku termasuk kualitas air baku itu sendiri, kualitas sarana dan prasarana yang digunakan dalam proses produksi dan pemeliharaan yang diterapkan pada masing-masing depot isi ulang (Suprihatin & Suparno, 2013)

Seiring dengan kesibukan perekonomian dan masyarakat, penyediaan air minum di rumah mengutamakan kemudahan dan harga yang relatif lebih murah, sebagian besar dari masyarakat khususnya di Indonesia menggunakan air isi ulang dari depot air minum (DAM) sebagai pilihan sumber air minum. Harga air minum isi ulang yang dijual di depot-depot pengisian air minum itu sekitar sepertiga dari harga air minum bermerek/botol (AMDK) dengan jumlah volume yang sama, hal tersebut menjadi pertimbangan masyarakat lebih memilih mengkonsumsi air minum isi ulang (Febriwani et al., 2019)

2. Perbedaan Air Minum Isi Ulang dan Air Minum Dalam Kemasan

Depot air minum isi ulang adalah penyedia air yang telah mengalami pengolahan dari sumbernya dan melewati tahapan pembersihan kandungan airnya dari mikroorganisme patogen tanpa proses perebusan, sehingga airnya dapat langsung diminum. Dalam hal ini dapat dilakukan secara terus menerus dengan menggunakan galon dalam proses pengolahan untuk sumber air baku yang kemudian diolah menjadi air minum dan dijual langsung ke konsumen. Mencakup kebutuhan air minum masyarakat sangat bervariasi di kota-kota besar. Untuk memenuhi kebutuhan air minum, air minum dalam kemasan (AMDK) juga

dikonsumsi masyarakat karena mudah didapatkan dan dianggap lebih higienis. Air minum dalam kemasan (AMDK) diproduksi oleh industri dengan proses otomatis dan menjalani uji kualitas sebelum didistribusikan ke masyarakat (Yusman & Purnama, 2021)

Air minum dalam kemasan (AMDK) adalah pilihan lain yang digunakan sebagai sumber air minum. Masyarakat memilih air minum dalam kemasan karena dianggap lebih higienis. Namun seiring dengan berjalannya waktu, masyarakat merasa air minum dalam kemasan berbagai merk semakin mahal, sehingga konsumen mencari alternatif lain yaitu dengan mengonsumsi air minum yang dihasilkan dari pengisian ulang tandon air. Meskipun air minum dalam kemasan lebih murah harganya, tidak semua tempat penampungan air memiliki kualitas yang terjamin. Masyarakat masih bimbang karena tidak ada pemahaman yang jelas tentang proses atau aturan terkait sirkulasi dan pengendalian air pengisian. Keadaan ini menyebabkan beberapa tempat penampungan air minum tidak memenuhi persyaratan standar yang ditentukan. Penyediaan air minum yang tidak dikelola secara optimal dapat menyebabkan gangguan kesehatan seperti keracunan bahan kimia kronis dan penyebaran penyakit melalui air. Oleh karena itu, beberapa aspek harus diperhatikan selama pengoperasian DAMIU seperti Aspek kebersihan dan perilaku petugas serta ketersediaan fasilitas sanitasi dasar. Oleh karena itu, diperlukan pemeriksaan terkait dengan pengelolaan, pengendalian dan pemantauan kualitas air minum pada depot pengisian ulang berdasarkan Peraturan Menteri Kesehatan Nomor 43 Tahun 2014 (Mila et al., 2020)

Salah satu produk yang praktis untuk dikonsumsi adalah air minum isi ulang. Munculnya air minum isi ulang kini lebih mempermudah masyarakat mendapatkan sumber air minum. Air minum di depot lebih dikenal masyarakat disebut Air Minum Isi Ulang (AMIU), sedangkan produk kemasan dari air isi ulang sering disebut Air Minum Dalam Kemasan (AMDK). Dari segi ekonomi masyarakat sangat diuntungkan dengan adanya AMIU dan AMDK. Karena itu, para pedagang sendiri juga diuntungkan. Pedagang kini berlomba-lomba memproduksi air lengkap layak konsumsi. Mengisi air minum di depot sebenarnya lebih murah dibandingkan dengan air minum dalam kemasan bermerek. Selain harga yang terjangkau, pelaku usaha depot air minum isi ulang juga menawarkan layanan antar ke rumah konsumen (Purwandi, 2020)



Gambar 1. Galon air minum isi ulang tidak memiliki label merek atau polos (kiri), galon air minum dalam kemasan memiliki label merek (kanan)

Perbedaan antara Air Minum Dalam Kemasan (AMDK) dan Air Minum Isi Ulang (AMIU) mencakup aspek standar proses, tahapan proses, persyaratan mutu dan bentuk produk. Pada Produk AMDK dikemas dalam bentuk cup, botol atau galon, ditutup, disegel, dilabel dan didaftarkan ke Badan POM, sedangkan produk AMIU hanya boleh dijual di tempat produksi dan produk tidak dikemas, tidak disegel dan bukan kategori AMDK (Suprihatin & Suparno, 2013)

Tabel 1. Perbedaan air minum isi ulang dan air minum dalam kemasan.

	AMIU	AMDK
Standar Proses	Belum terstandarkan	Terstandarkan, sesuai Keputusan Menteri Perindustrian dan Perdagangan RI No. 705/MPP/Kep/11/2003
Proses	Filtrasi, disinfeksi (UV dan ozon)	Aerasi, Filtrasi pasir, adsorpsi karbon aktif, filtrasi membran, disinfeksi (UV dan ozon), filtrasi membran, pengisian/pengemasan, pelabelan
Persyaratan mutu	Memenuhi syarat air minum, sesuai PermenKes No. 492/Menkes/Per/IV/2010	Memenuhi syarat AMDK, sesuai SNI 01-553-1996 dan SNI 01-553-2006
Bentuk Produk	Depot air minum menjual air minum hanya di tempat (produk tidak dikemas, tidak disegel, dan bukan kategori AMDK)	Produk dikemas dalam cup, botol atau galon, ditutup, disegel, dilabel dan didaftarkan ke Badan POM

3. Cemaran pada Air Minum Isi Ulang

a. Pencemaran air minum dan faktor penyebabnya

Air adalah zat yang paling penting dalam kehidupan setelah udara. Tiga perempat bagian tubuh manusia merupakan air. Air juga merupakan zat yang terkena dampak akibat pencemaran lingkungan. Penyakit-penyakit yang menyerang manusia dapat ditularkan dan disebarkan melalui air. Persyaratan yang harus dipenuhi agar air minum aman bagi kesehatan yaitu memenuhi persyaratan

secara fisika, kimiawi, mikrobiologis, dan radioaktif. Terdapat beberapa transmisi penularan penyakit, dan air menjadi media yang sangat baik bagi transmisi berbagai mikroorganisme (Azhar & Wahyuda, 2021)

Salah satu bentuk perlindungan air untuk menjaga kesehatan masyarakat adalah pemantauan kualitas air minum, karena air minum merupakan salah satu komponen lingkungan yang cukup besar peranannya dalam kehidupan. Air yang diambil dari sumbernya terlebih dahulu harus melalui proses pengolahan hingga memenuhi syarat kesehatan baik dari segi kualitas maupun kuantitas. Masalah terbesar kualitas air minum yang buruk menyebabkan masalah Kesehatan pada manusia. Air dapat menjadi media penyebaran penyakit tertentu, seperti diare. Air merupakan tempat berkembang biak yang baik bagi bakteri penyebab penyakit, seperti bakteri *Escherichia coli* yang banyak terdapat di usus manusia atau hewan dan dikeluarkan melalui feses. (Zikra et al., 2018)

Pencemaran air adalah indikasi penurunan kualitas air sampai tingkat tertentu yang menyebabkan air tidak dapat berfungsi sebagaimana mestinya. Tingkat tertentu tersebut merupakan baku mutu air yang ditetapkan sebagai tolak ukur untuk menentukan tingkat pencemaran air. Penentuan baku mutu air tidak hanya didasarkan pada penggunaan air tersebut, tetapi juga pada kondisi kualitas air yang dapat bervariasi dari satu daerah ke daerah lain. Pendekatan untuk menentukan status kualitas air dengan membandingkan data semua parameter kualitas air yang umum. Seperti parameter fisik, kimia, dan bakteriologis dengan standar kualitas yang digunakan sebagai referensi atau referensi untuk menentukan kondisi air. Kualitas air ditentukan oleh faktor-faktor seperti bahan

terlarut, bahan tersuspensi dan organisme hidup, sehingga dapat dikatakan kualitas air adalah derajat pencemaran fisika, kimia dan biologi yang disebabkan oleh aktivitas manusia. Banyaknya limbah menunjukkan sifat limbah yang dihasilkan dari tingkat kandungan polutan limbah tersebut. Parameter lingkungan dapat menunjukkan seberapa besar kandungan pencemaran. Ketika jumlah parameter kecil dan konsentrasinya rendah, ini menunjukkan bahwa kemungkinan pencemaran lingkungan rendah (Saputri & Yuliani, 2020)

Kontaminan dalam air minum dapat berasal dari sumber kimia atau mikrobiologi yang membuat air tidak dapat diminum. Bakteri *Coliform* merupakan salah satu kontaminan mikrobiologis yang biasa ditemukan pada air dan merupakan indikator bahwa air tersebut terkontaminasi patogen yang dapat berbahaya jika tertelan. Bakteri *Coliform* memiliki ciri-ciri bakteri gram negatif berbentuk batang. Tidak membentuk spora dan bersifat aerob dan anaerob fakultatif, sehingga dapat memfermentasikan laktosa dalam waktu 48 jam serta menghasilkan asam dan gas dari proses fermentasi. Bakteri ini juga menghasilkan berbagai racun seperti indole dan skatole yang dapat menyebabkan penyakit jika jumlahnya terlalu banyak. (Hadiansyah et al., 2021)

Cemaran mikrobiologi yang umumnya terdapat pada air minum isi ulang dan dapat menyebabkan penyakit yaitu bakteri *Staphylococcus Aureus*, bakteri *Coliform* dan bakteri *Eschericia Coli*. Bakteri ini merupakan indikator adanya polusi kotoran dan kondisi yang tidak baik terhadap kualitas air minum (Agustina, 2021)

Faktor-faktor penyebab terjadinya kontaminasi makanan adalah penanganan makanan dan minuman tidak dilakukan sesuai dengan persyaratan higienis, mulai dari bahan, peralatan, proses, penyajian dan penyimpanan. Hal ini terlihat dari laporan tahunan BPOM tahun 2016 yang menyebutkan bahwa sanitasi dan higiene masih menjadi masalah dalam produksi pangan. Kelompok mikroorganisme yang paling banyak ditemukan baik di bidang pertanian maupun pengolahan makanan sebagai indikator kebersihan atau higienitas berasal dari famili *Enterobacteriaceae*. *Enterobacteriaceae* dapat mengkontaminasi makanan melalui tanah, debu, serangga, hama dan air. Contoh dari kelompok *Enterobacteriaceae* adalah bakteri *Coliform*. Bakteri *Coliform* adalah bakteri yang digunakan sebagai indikator pencemaran, kotoran dan kondisi tidak sehat pada air, makanan dan minuman. (Cahya & Amir, 2019)

Pencemaran pada depot air minum isi ulang dapat disebabkan oleh pengolahan air yang tidak efisien di tempat produksi, atau kontaminasi yang terjadi baik pada saat proses pengisian di depot, pada saat proses pengangkutan dari depot ke rumah konsumen, maupun pada saat proses penyimpanan. yang biasanya diisi kedalam dispenser. Faktor berikutnya yang sangat berpengaruh adalah kondisi sanitasi di sekitar tempat penampungan air minum. Tidak boleh ada kontaminasi di sekitar depot, yang dapat disebabkan oleh debu di sekitar peralatan depot dan kontaminasi dari material lain di area tersebut. Kebersihan depot juga harus diperhatikan, karena kebersihan lingkungan depot berpengaruh terhadap kontaminasi bakteri, hal ini menunjukkan bahwa semakin baik kondisi higiene lingkungan maka semakin baik kualitas bakteriologis air minum tersebut.

Air baku dapat mempengaruhi perbedaan kontaminasi bakteri yang berbeda. Air baku dapat diperoleh dari air permukaan atau air tanah. Jenis bakteri dan tingkat kontaminasinya berbeda-beda tergantung lokasi dan kondisi yang mempengaruhinya. Kualitas sumber air saat ini semakin memburuk yang dapat mempengaruhi kualitas bahan baku air minum akibat meningkatnya pencemaran lingkungan (Fadli & Hanina, 2021)

b. Bakteri pada air

Persyaratan air minum adalah aman untuk diminum yang berarti harus bebas dari patogen, kontaminan dan memenuhi persyaratan untuk warna, rasa, bau dan kekeruhan. Oleh karena itu kualitas air minum sangat penting, baik secara fisik, kimiawi maupun biologis. Kualitas biologis air minum sangat penting, karena pencemaran mikrobiologis air minum dapat menyebabkan berbagai penyakit, salah satunya diare. Penyebab kasus diare ini karena sumber air minum terkontaminasi feses, sehingga air minum tersebut mengandung bakteri *Coliform* dan *Eschericia coli* (Sudiana & Sudirgayasa, 2020)

Coliform merupakan kelompok bakteri gram negatif, berbentuk batang, oksidase negatif, aerob hingga anaerob fakultatif yang tidak membentuk spora, mampu tumbuh secara aerobik pada media agar yang mengandung garam empedu, dan mampu memfermentasi laktosa untuk dan membentuk gas dan asam dalam waktu 48 jam pada suhu 37°C. Jumlah *Coliform* yang diperoleh dengan inkubasi pada suhu 37 °C biasanya dinyatakan sebagai jumlah total *Coliform*. Faecal *Coliform* merupakan bagian dari total coliform dan diwakili oleh bakteri *Coliform* yang toleran terhadap panas yang dapat tumbuh pada suhu $44,5 \pm 0,2$ °C

dengan memfermentasi laktosa dan menghasilkan asam dan gas. Kelompok bakteri *Coliform* antara lain *Citrobacter*, *Enterobacter*, *Escherichia coli* dan *Klebsiella*. *E. coli* adalah kelompok bakteri usus yang hidup di saluran pencernaan manusia. Penggolongan bakteri *Coliform* dan sifat-sifatnya terbagi menjadi dua bagian yaitu bakteri fecal *Coliform*, termasuk bakteri *Escherichia coli* yang berasal dari kotoran manusia. *Coliform* non-fekal termasuk *Enterobacter* dan *Klebsiella* sp. yang berasal bukan dari kotoran manusia, tetapi dari hewan/tumbuhan yang mati. *Escherichia coli* termasuk dalam famili Enterobacteriaceae, berbentuk batang, gram negatif, tidak membentuk spora, hidup di lingkungan anaerob obligat, oksidase-negatif, katalase-positif. *Escherichia coli* memiliki enzim β -galactosidase dan β -galactoside permease yang memfermentasi berbagai karbohidrat, menghasilkan asam dan gas dalam prosesnya. Bakteri *E. coli*, termasuk flora normal usus besar manusia dan hewan berdarah panas, tidak berbahaya, tetapi ada beberapa strain yang bersifat patogen bagi manusia dan hewan. *Escherichia coli* dapat ditemukan di air, makanan, dan tanah yang terkontaminasi feses. Adanya bakteri koliform pada air menunjukkan bahwa air tersebut tercemar feses yang bersifat patogen pada usus sehingga tidak layak untuk dikonsumsi. (Rifai & Anissa, 2019)

1) *Escherichia coli* (Murwani, 2017)

Kingdom : Bacteria
Filum : Proteobacteria
Kelas : Gammaproteobacteria
Orde : Enterobacteriales

Famili : Enterobacteriaceae
Genus : Escherichia
Spesies : *Escherichia coli*

Escherichia coli adalah bakteri Gram-negatif, bersifat anaerob fakultatif, berbentuk batang berukuran panjang Penyakit Enterik disebabkan Oleh Famili Enterobacteriaceae | 101 sekitar 20 µm dan lebar 0,25-1 µm, volume sel 0,6-0,7 µm³, tidak membentuk spora, dan motil dengan flegella peritrikus.

Bakteri *Escherichia coli* biasanya ditemukan di usus bagian bawah inang berdarah panas (endotermik). Kebanyakan *E. coli* tidak berbahaya, tetapi beberapa serotipe dapat menyebabkan keracunan makanan yang parah pada inangnya. Beberapa strain ini tidak berbahaya karena merupakan flora usus normal dan bermanfaat bagi inang karena dapat menghasilkan vitamin K dan mencegah bakteri patogen menjajah usus. *Escherichia coli* diekskresikan ke lingkungan dengan tinja. Bakteri dapat tumbuh secara masif dalam feses segar dalam kondisi aerobik selama 3 hari, setelah itu jumlahnya perlahan berkurang..

Escherichia coli bersifat fakultatif anaerob, yang apabila tersedia O₂ maka bakteri *E.coli* dapat memproduksi ATP melalui respirasi dan apabila tidak tersedia O₂. *E. coli* dapat hidup dengan berbagai jenis substrat, dan pada kondisi anaerob menggunakannya untuk fermentasi (mixed-acid fermentation) menghasilkan laktat, suksinat, ethanol, asetat, CO₂. Pada saat melakukan berbagai jalur pada mixed-acid fermentation, akan diproduksi gas hidrogen, sehingga diperlukan sedikit hidrogen, untuk itu *E.coli* hidup bersama dengan mikroorganisme yang membutuhkan hidrogen seperti methanogen atau sulphate-reducing bacteria.

Pertumbuhan *E. coli* optimum pada suhu 37^oC, tetapi pada beberapa strain dapat melakukan multiplikasi pada suhu 49^oC.

Bakteri *E.coli* yang terdapat pada makanan dan minuman diduga berhubungan dengan paparan bakteri (patogen). Makanan dan minuman dianggap terpapar patogen ketika kemunculan bakteri *E.coli* meningkat di tubuh manusia dan hewan. Bakteri ini mengeluarkan enterotoksin yang menyebabkan diare, infeksi saluran kemih, pneumonia, meningitis, dan infeksi saluran cerna. Hal ini didukung oleh beberapa penelitian terbaru yang menunjukkan bahwa bakteri pada makanan dan minuman dapat menyebabkan gejala seperti disentri, kolera, gastroenteritis, diare dan banyak penyakit lainnya (Arif & Resky, 2022)



Gambar 2. Bakteri *E.coli*

2) *Klebsiella Sp.* (Kaushik, 2009)

Kingdom : Bacteria

Filum : Proteobacteria

Kelas : Gammaproteobacteria
Orde : Enterobacteriales
Famili : Enterobacteriaceae
Genus : Klebsiella
Spesies : *Klebsiella pneumoniae*

Klebsiella pneumoniae adalah bakteri gram negatif berukuran 0,3-1,5 μm kali 0,6-6,0 μm berbentuk basil (batang). *Klebsiella pneumoniae* tergolong bakteri stasioner yang tidak dapat bergerak. Karena kebutuhannya akan oksigen, *Klebsiella pneumoniae* merupakan bakteri anaerob fakultatif. Disebut anaerobik fakultatif karena bakteri ini dapat hidup dengan baik di lingkungan yang terdapat oksigen maupun lingkungan yang tidak terdapat oksigen sama sekali.

Klebsiella pneumoniae dapat memfermentasikan laktosa dan mereduksi sitrat. *Klebsiella pneumoniae* dapat ditemukan di mulut, kulit, dan saluran usus, namun habitat alami dari *Klebsiella pneumoniae* adalah di tanah. Pada uji indol, *Klebsiella pneumoniae* akan menunjukkan hasil negatif. *Klebsiella pneumoniae* akan menunjukkan pertumbuhan koloni yang mukoid berwarna merah jambu dan cenderung menyatu apabila diinkubasi. Bakteri ini tumbuh di bawah kondisi aerob pada suhu 12–43oC dengan pertumbuhan optimum pada suhu 35–37oC dan minimum di bawah kondisi anaerob. pH optimum untuk pertumbuhan adalah 7,2.

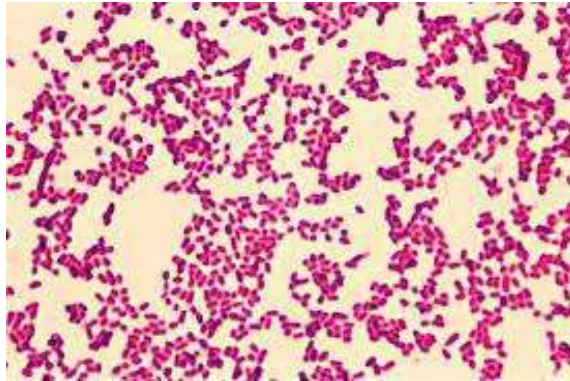

Gambar 3. Bakteri Klebsiella Pneumoniae

3) *Enterobacter* Sp. (Murwani, 2017)

- Kingdom : Bacteria
 Filum : Proteobacteria
 Kelas : Gammaproteobacteria
 Orde : Enterobacteriales
 Famili : Enterobacteriaceae
 Genus : Enterobacter
 Spesies : *Enterobacter aerogenes*

Enterobacter aerogenes adalah bakteri gram negatif, berukuran $0,5 \mu\text{m} \times 3,0 \mu\text{m}$ berbentuk batang, tidak membentuk spora. Koloni *Enterobacter aerogenes* pada umumnya melingkar, terangkat dan basah dengan bagian tepi bervariasi dari krem sampai dengan putih pudar. *Enterobacter aerogenes* bersifat fakultatif anaerob dan merupakan bakteri patogen yang menyebabkan infeksi oportunistik. Bakteri ini juga mampu melakukan fiksasi N_2 serta fermentasi berbagai macam gula seperti laktosa, dekstrosa, sukrosa, galaktosa, xilosa, arabinosa, manosa, dan rhamnosa. *Enterobacter aerogenes* dapat ditemukan ada air laut, air tawar, limbah, tanah dan juga tanaman. *Enterobacter aerogenes* dapat tumbuh dalam berbagai

media cair dan padat antara suhu 28°C - 42°C. *Enterobacter aerogenes* yang telah terisolasi dari lingkungan luar dapat tumbuh optimal antar suhu 20°C - 30°C dan 18°C bila ditanam pada media yang disterilkan.

Enterobacter aerogenes merupakan flora bakteri normal yang dapat menyebabkan infeksi saluran kemih, infeksi nosokomial, meningitis, infeksi jaringan lunak atau infeksi lokal. Kemampuan *Enterobacter aerogenes* untuk menyebabkan infeksi pada manusia saat ini tidak sepenuhnya dipahami, tetapi mekanisme penyebab bakteri menyerang sel inangnya, menghindari sistem pertahanan dan merusak jaringan inang memainkan peran penting dalam faktor yang menyebabkan infeksi.



Gambar 4. Bakteri *Enterobacter aerogenes*

4. Dampak Mengonsumsi Air yang Tercemar Mikroba

Air yang telah terkontaminasi cemaran mikroba, jika dikonsumsi akan menyebabkan penyakit. Air dapat menjadi sarana penyebaran penyakit kepada manusia apabila tercemar dan terkontaminasi oleh mikroorganisme patogen. Air yang terkontaminasi bakteri *Escherichia coli* dapat menyebabkan *Waterbone disease*, termasuk diare. *Waterbone Disease* adalah penyakit yang ditularkan

melalui air minum yang terkontaminasi langsung oleh mikroorganisme patogen atau zat-zat yang ada di dalam air. Sebagian besar penyakit yang ditularkan melalui air menyebabkan diare dengan buang air besar yang berlebihan, seringkali menyebabkan dehidrasi dan kemungkinan kematian (Khairunnida, 2020)

Pencemaran air dapat menyebabkan berbagai penyakit umum seperti diare, kolera, demam tipes, hepatitis A, maag kronis dan disentri amoeba. Menurut WHO, 829.000 orang meninggal pada tahun 2016 akibat penyakit diare, termasuk pencemaran air. Di negara-negara berkembang yang padat penduduk seperti India, Bangladesh, dan Indonesia, 85% sumber pencemaran air permukaan berasal dari aktivitas domestik. Prevalensi diare sebagai salah satu penyakit yang ditularkan melalui air di Indonesia adalah 12,3 persen pada tahun 2018. Menurut Kementerian Kesehatan Republik Indonesia, diare merupakan penyebab kematian ketiga akibat penyakit yang menular melalui air setelah penyakit paru-paru tuberkulosis dan pneumonia. Selain diare, ada juga gastritis kronis dan leptospirosis yang merupakan penyakit yang ditularkan melalui air. Masyarakat sering menyepelekan penyakit maag kronis. Padahal, jika tidak diobati, gastritis kronis bisa semakin parah dan berkembang menjadi kanker lambung (Afif & Raharjo, 2021)

Bakteri dalam air isi ulang tidak memicu reaksi dalam waktu singkat. Namun seiring berjalannya waktu bakteri yang terdapat dalam air akan terus berkembang biak. Jumlah cemaran bakteri yang terus bertambah pada waktu tertentu dapat menyebabkan berbagai penyakit seperti diare. Kehadiran bakteri patogen *Coliform* dan *E. coli* dalam air minum isi ulang disebabkan oleh

higienitas yang buruk dalam produksi air minum isi ulang. Beberapa produk air minum isi ulang tersebut tidak aman untuk diminum karena tidak memenuhi standar keamanan yang disebabkan terdapatnya bakteri penyebab penyakit (patogen). Selain itu, tidak ada standarisasi air minum isi ulang, sehingga tidak bisa dikatakan kualitas air isi ulang yang banyak beredar saat ini sama. Berbeda dengan air minum dalam kemasan (AMDK) yang memiliki standar dan terdaftar pada Badan Pengawas Obat dan Makanan (Aziz, 2019)

Dampak yang dapat terjadi bila bakteri *Coliform* masuk ke dalam saluran pencernaan dapat menyebabkan berbagai penyakit seperti diare, tifus dan disentri basiler. Bakteri *Coliform* dapat menghasilkan berbagai zat beracun seperti indole dan skatol yang dapat menyebabkan penyakit, serta dapat menghasilkan etionin yang dapat menyebabkan kanker. Keputusan Menteri Kesehatan Republik Indonesia Nomor 492/MENKES/PER/IV/2010 menetapkan batas maksimal bakteri *E.coli* dan *Coliform* adalah 0/100 ml sampel. Apabila semakin tinggi kontaminasi coliform, maka semakin tinggi risiko patogen lain seperti bakteri, virus, dan parasite (Putri, 2022)

Kontaminasi bakteri pada air diduga menjadi salah satu faktor penyebab diare. Diare merupakan penyakit yang diindikasikan dengan perubahan bentuk dan komposisi feses, yang melunak menjadi cair, dan frekuensi buang air besar minimal tiga kali sehari. Kualitas air adalah masalah mendasar yang harus dipertimbangkan oleh pengelola air minum, dimana kualitas air harus memenuhi standar yang ditentukan. Parameter yang wajib dalam penentuan kualitas air minum secara mikrobiologi adalah jumlah total bakteri *Coliform* dan *Escherichia*

coli. Salah satu syarat minum air bersih adalah tidak adanya bakteri *Coliform* dalam 100 ml air (Mubarok, 2021)

Beberapa Faktor yang mempengaruhi terjadinya diare yaitu faktor individu, faktor perilaku hidup sehat dan faktor kebersihan lingkungan tempat tinggal. Faktor lingkungan seperti kualitas air yang tercemar, lingkungan yang padat dan kurangnya layanan penyedia air bersih. Faktor individu seperti malnutrisi dan faktor perilaku seperti higiene dan higienitas makanan, pembuangan feses tidak menggunakan *septic tank* sehingga feses dapat mengkontaminasi tanah dan air, jarang membersihkan tangan sebelum makan, dan tidak mencuci alat makan sebelum digunakan. Diare adalah salah satu penyebab kematian pada bayi dan balita. Diare menyebabkan status gizi buruk, serta menyebabkan pertumbuhan terhambat, bahkan penurunan berat badan permanen akibat kehilangan cairan dan kekurangan cairan. Masalah yang terjadi pada saat mengalami diare adalah tinja yang encer atau cair, bahkan bisa hanya berupa air dan frekuensinya lebih sering, biasanya tiga kali atau lebih dalam sehari. Diare dapat menyebabkan kehilangan cairan dan elektrolit secara tiba-tiba, yang dapat menyebabkan berbagai komplikasi seperti kekurangan hidrasi pada tubuh, renjatan hipovolemik, kerusakan organ bahkan dapat menyebabkan koma (Hutasoit, 2020)

5. Metode Pengujian Cemar Mikroba

Beberapa metode enumerasi *Coliform* yang dapat digunakan untuk mendeteksi kehadiran bakteri *Coliform* diantaranya metode inokulasi langsung pada medium agar, Millipore membran-Filter, dan MPN (most probable number)

dengan cara fermentasi tabung ganda menggunakan medium cair. Enumerasi koliform dengan metode filtrasi membran relatif lebih cepat namun kelemahannya hanya bisa digunakan untuk contoh air dan tidak bisa diaplikasikan untuk contoh air dengan kekeruhan tinggi (Lynch & Poole, 1979). Adapun metode MPN dengan tabung ganda lebih baik jika dibandingkan dengan metode hitungan cawan karena lebih sensitive dalam mendeteksi cemaran serta dapat mendeteksi *Coliform* dalam jumlah yang sangat rendah di dalam sampel (Fardiaz, 1989)

a. Metode MPN

Metode Most Probable Number (MPN) adalah metode yang digunakan untuk mendeteksi konsentrasi dari bakteri pemfermentasi laktosa seperti *coliform* dan *Escherichia coli*. Prosesnya menggunakan tabung Durham untuk menangkap gas yang difermentasi. Metode MPN dilaksanakan dalam dua tahap, yaitu. H. uji hipotesis dan uji konfirmasi dengan media yang berbeda (Listi et al., 2022)

Metode MPN menggunakan media cair pada tabung reaksi, dalam hal ini perhitungannya berdasarkan jumlah tabung positif. Hasil tabung positif ditunjukkan dengan kekeruhan atau terbentuknya gas pada tabung Durham karena bakteri penghasil gas. Pada umumnya, 3 atau 5 seri tabung digunakan untuk setiap pengenceran. Semakin banyak tabung yang digunakan dalam perhitungan MPN, semakin tinggi akurasi. Metode MPN biasanya digunakan untuk menghitung bakteri dalam sampel cair, meskipun metode ini juga dapat digunakan untuk sampel padat dengan terlebih dahulu mensuspensikannya dalam rasio 1:10 dari contoh ke dalam buffer. Kelompok bakteri yang dapat dihitung dengan metode

MPN juga berbeda-beda tergantung media yang digunakan untuk pertumbuhannya (Jiwintarum, 2017)

b. Metode Membran Filter

Prinsip metode filtrasi membran adalah dengan melakukan penyaringan terhadap sampel dengan penyaring membran dengan ukuran pori yang sangat kecil sehingga mampu menjerat mikroorganisme, kemudian meletakkan penyaring membrane tersebut ke permukaan cawan agar *Chromogenic Coliform* yang secara spesifik menumbuhkan bakteri Colifor. Menginkubasi sampel pada suhu (36 ± 2 oC) selama 24 jam. Setelah inkubasi, dihitung jumlah bakteri yang menunjukkan positif b-D glukuronidase (berwarna merah muda hingga merah) yang diduga sebagai koloni bakteri *Coliform* dan menghitung koloni yang menunjukkan reaksi positif b-D-glukuronidase dan b-D-galaktosidase yang ditunjukkan dengan adanya koloni bakteri berwarna biru tua hingga ungu, angka total bakteri *Coliform* merupakan jumlah seluruh koloni berwarna merah muda hingga merah dan biru tua hingga ungu (SNI 3554-2015)

Pada pengujian total bakteri *Coliform* dengan metode membran filter digunakan media pertumbuhan khusus yaitu Media *Chromocult Coliform Agar* atau disingkat CCA. Media CCA merupakan media yang digunakan untuk mengamati bakteri *Coliform* dan *Escherichia coli*. Media CCA adalah media yang sangat selektif untuk uji analisa *Coliform*. Komposisi dari media CCA yaitu, pepton, sodium chlorid, sodium dihidrogen posphat, disodium hidrogen posphat, sodium piruvat, sorbitol, tergitol, Chromogenic mixture (Salmon-GAL dan X-Glucoronid). Tergitol akan menghambat pertumbuhan bakteri gram positif dan

sebagian bakteri Gram negatif tetapi tidak mempengaruhi pertumbuhan bakteri *Coliform*. Pepton, pyruvat, sorbitol, sodium dihidrogen fosfat, disodium hidrogen fosfat, akan mempercepat pertumbuhan *Coliform*. Chromogenic mixture berfungsi untuk mendeteksi total dari bakteri *Coliform* dan *E. Coli*. *Coliform* mempunyai enzim β -galaktosidase berfungsi untuk memotong substrat Salmon-GAL menjadi salmon (senyawa chromogenik) berwarna merah. Bakteri *E. Coli* mempunyai enzim β -galaktosidase dan enzim β -galaktosidase permise, memotong substrat X-Glucoronide menjadi X dan Glucoronide berwarna biru tua-violet. Triptofan akan mengikat reaksi indol sehingga akan meningkatkan deteksi *E. Coli* (Rifai & Anissa, 2019)

6. Aturan Pengolahan dan Standar DAMIU

Aturan mengenai usaha depot air minum diatur dalam Keputusan Menteri Perindustrian dan Perdagangan Republik Indonesia Nomor 651/MPP/KEP/10/2004 tentang Persyaratan Teknis Depot Air Minum dan Perdagangannya Menteri Perindustrian dan Perdagangan.

Berdasarkan pasal 2 Kepmenperindag 651/2004, ada beberapa persyaratan yang perlu dipatuhi dan diikuti pelaku bisnis depot air isi ulang, yaitu:

- a. Depot air minum wajib memiliki Tanda Daftar Industri (TDI) dan Tanda Daftar Usaha Perdagangan (TDUP) dengan nilai investasi perusahaan seluruhnya sampai dengan Rp200 juta tidak termasuk tanah dan bangunan tempat usaha.

- b. Depot air minum wajib memiliki Surat Jaminan Pasok Air Baku dari PDAM atau perusahaan yang memiliki izin pengambilan air dari instalasi yang berwenang.
- c. Depot air minum wajib memiliki laporan hasil uji air minum yang dihasilkan dari laboratorium pemeriksaan kualitas air yang ditunjuk pemerintah kabupaten/kota atau yang telah terakreditasi.

Selain itu, ada pula beberapa peraturan Menperindag yang juga harus ditaati pelaku bisnis DAMIU, diantaranya:

- a. Air yang akan digunakan harus memenuhi standar mutu sesuai dengan standar dalam peraturan Menteri Kesehatan
- b. Tidak diperbolehkan untuk mengambil air dari air PDAM yang ada dalam jaringan distribusi untuk rumah tangga.
- c. Transportasi air dari lokasi sumber air baku ke depot air minum harus menggunakan tangki pengangkut air yang taraf pangan (*food grade*)
- d. Produk air minum yang dihasilkan wajib memenuhi persyaratan kualitas air minum sesuai yang ditetapkan dalam Peraturan Menteri Kesehatan
- e. Depot air minum hanya diperbolehkan menjual produknya secara langsung kepada konsumen di lokasi depot dengan cara mengisi wadah yang dibawa oleh konsumen atau disediakan.
- f. Tidak diperbolehkan menyetok produk air minum dalam wadah yang siap dijual.
- g. Depot hanya diperbolehkan menyediakan wadah polos atau yang tidak bermerek.

- h. Pemilik depot wajib memeriksa wadah yang dibawa oleh konsumen dan dilarang untuk mengisi wadah yang tidak layak pakai.
- i. Wadah harus dibilas dan atau dicuci dan atau disanitasi sebelum digunakan dengan cara yang benar
- j. Tutup wadah yang disediakan oleh depot harus polos/tidak bermerek.
- k. Depot tidak diperbolehkan memasang segel/shrink wrap pada wadah.

Berdasarkan Peraturan Badan Pengawas Obat Dan Makanan No 13 Tahun 2019, Pada kategori pangan bagian air minum olahan dengan jenis air mineral, air demineral, air minum beroksigen dan air embun. Menyebutkan bahwa standar untuk cemaran *Coliform* adalah 0/250 ml, yang artinya tidak diperbolehkan adanya cemaran *Coliform* dalam 250 ml sampel yang diuji.

Berdasarkan Peraturan Menteri Kesehatan No 492 Tahun 2010 Tentang Persyaratan Kualitas Air Minum, pada bagian parameter mikrobiologi dimana persyaratan cemaran bakteri *Coliform* yaitu tidak diperbolehkan adanya cemaran *Coliform* dalam 100 ml sampel yang diuji.

Dalam alur pengurusan ijin usaha depot salah satu berkas yang perlu dilampirkan adalah sertifikat layak hygiene dari dinas Kesehatan. Untuk memperoleh sertifikat layak hygiene prosedur yang perlu dilakukan terlihat pada gambar 2, pertama melakukan pendaftaran dengan membawa berkas-berkas yang dipersyaratkan, setelah berkas lolos maka akan dilakukan kunjungan guna mengecek kelayakan sarana dan prasarana depot. Jika berdasarkan tim penilai sarana dan prasarana telah memenuhi standar yang ditetapkan, maka sertifikat akan diproses dan tinggal menunggu waktu hingga sertifikat layak hygiene terbit.



Gambar 5. Alur penerbitan sertifikat layak Hygiene

B. Tinjauan Keislaman

Islam merupakan agama yang sangat sempurna, Islam memberikan petunjuk dalam menjalani kehidupan di dunia dan untuk mendapatkan kebahagiaan di akhirat. Dalam menjalani kehidupan di dunia, Islam memberikan petunjuk terkait bagaimana menjalankan kehidupan dengan cara yang baik dari berbagai macam aspek. Dalam al-Qur'an Surah Al-Anbiya/21:30 Allah SWT berfirman:

وَجَعَلْنَا مِنَ الْمَاءِ كُلَّ شَيْءٍ حَيٍّ أَفَلَا يُؤْمِنُونَ - ٣٠

Terjemahnya :

“Dan Kami jadikan segala sesuatu yang hidup berasal dari air; maka mengapa mereka tidak beriman?” (Departemen Agama RI, 2002)

Menurut tafsir Al-Misbah oleh Quraish Shihab, ayat tersebut telah dibuktikan melalui lebih dari satu cabang ilmu pengetahuan. Sitologi (ilmu tentang susunan dan fungsi sel) menyatakan bahwa air merupakan komponen terpenting dalam pembentukan sel yang merupakan satuan bangunan pada setiap makhluk

hidup, baik hewan maupun tumbuhan. Sedangkan ilmu Biokimia menyatakan bahwa air adalah unsur yang sangat penting pada setiap interaksi dan perubahan yang terjadi pada tubuh makhluk hidup. Air dapat berfungsi sebagai media, faktor pembantu, bagian dari proses interaksi atau bahkan hasil dari sebuah proses interaksi itu sendiri. Sedangkan ilmu Fisiologi menyatakan bahwa air sangat dibutuhkan agar masing-masing organ dapat berfungsi dengan baik. Hilangnya fungsi itu akan berarti kematian (Shihab, 2002)

Berdasarkan tafsir tersebut kita dapat menyimpulkan bahwa surah Al-Anbiya ayat 30 menjelaskan betapa pentingnya kehadiran air bagi kehidupan di bumi, baik bagi manusia, hewan maupun tumbuhan. Tanpa air maka tidak akan ada kehidupan di bumi karena sejatinya makhluk hidup di bumi berasal dari air. Kebenaran ayat tersebut juga telah dibuktikan oleh ilmu pengetahuan modern yang telah maju. Pada Surah Al-Waqiah/56:28-30 Allah SWT berfirman :

أَفَرَأَيْتُمُ الْمَاءَ الَّذِي تَشْرَبُونَ (٦٨) أَأَنْتُمْ أَنْزَلْتُمُوهُ مِنَ الْمُزْنِ أَمْ نَحْنُ الْمُنزِلُونَ
(٦٩) لَوْ نَشَاءُ جَعَلْنَاهُ أُجَاجًا فَلَوْلَا تَشْكُرُونَ (٧٠)

Terjemahannya :

“Pernahkah kamu memperhatikan air yang kamu minum? Kamu yang menurunkannya dari awan ataukah Kami yang menurunkannya?. Sekiranya Kami menghendaki, niscaya Kami menjadikannya asin, mengapa kamu tidak bersyukur?” (Departemen Agama RI, 2002)

Menurut tafsir Al-Misbah menjelaskan kuasa Allah SWT dalam menurunkan hujan. Air hujan itu manakala di renungkan oleh manusia, bahwa ia berasal dari uap air yang terkena panas matahari. Setelah menjadi awan kemudian menjadi endung yang sangat hitam dan bergumpal-gumpal maka turunlah uap air itu sebagai air hujan yang sejuk dan tawar, tidak asin seperti air laut. Air tawar

tersebut menyegarkan badan serta menghilangkan haus. Bila tidak ada hujan, pasti tidak ada sungai yang mengalir, tidak akan ada mata air walau berapa meter pun dalamnya orang menggali sumur, niscaya tidak akan keluar air. Bila tidak ada air, rumput pun tidak akan tumbuh, apalagi tanaman yang ditanam oleh manusia (Shihab, 2002)

Menurut tafsir Al-Azhar pada ayat ini Allah mengajak manusia untuk merenungkan tentang air. *Adakah kamu perhatikan air yang kamu minum? Air adalah sesuatu pokok mutlak yang menentukan kehidupan manusia. Apakah Anda menurunkannya dari awan atau apakah kami menurunkannya? Hujan yang turun ke bumi terkumpul dan terakumulasi di awan terlebih dahulu, ketika awan menjadi berat dan padat, kemudian jatuh ke bumi sebagai hujan. Hujan yang mengalir dari gunung-gunung dan bukit-bukit tinggi, mengalir di tengah-tengah bumi dan ada pula yang tergenang dibawah tanah dan menjadi mata air. Adapun air diatas permukaan bumi mengalir sehingga melembabkan dan memelihara permukaan bumi. Kemudian datang peringatan dari Allah "Jika kami mau, kami akan membuatnya asin". Dan ketika itu terjadi, manusia akan sengsara dan menderita karena tidak bisa minum. Allah memperingatkan kita bahwa Dia memiliki kekuatan untuk membuat air asin menjadi tawar. Yang ditunjukkan kepada kita umat manusia hanyalah kasih-Nya (Hamka, 2015)*

Berdasarkan tafsir diatas, ayat tersebut menjelaskan dari mana asal air tawar yang ada di bumi yang kemudian dimanfaatkan oleh seluruh mahluk hidup di bumi. Air tersebut berasal dari hujan yang turun ke bumi atas kuasa Allah SWT. Air hujan yang turun ke bumi tidak lah asin seperti air laut sehingga dapat

dimanfaatkan sebagai sumber air untuk keberlangsungan makhluk hidup di bumi. Air hujan yang mengalir dari gunung akan membentuk sungai dan ada juga yang terserap dan tersimpan di dalam tanah.

Ada banyak sumber air minum yang tersebar di muka bumi ini. Namun untuk kebutuhan dan konsumsi manusia, air minum yang dibutuhkan berbeda dari makhluk hidup lain seperti hewan dan tumbuhan yang dapat langsung meminum atau menyerap air yang ada di tanah secara langsung. Untuk makhluk hidup lain selain manusia mungkin tidak apa-apa mengonsumsi air hujan langsung karena tidak menyebabkan penyakit dan masalah Kesehatan. Namun, hal ini tidak berlaku untuk manusia. Air yang akan dikonsumsi manusia haruslah air yang berdampak baik bagi Kesehatan, yaitu air yang bersih dan bebas dari segala kontaminasi zat-zat yang berbahaya.

Dalam surah Al-Baqarah/2:168 Allah swt berfirman :

يَا أَيُّهَا النَّاسُ كُلُوا مِمَّا فِي الْأَرْضِ حَلَالًا طَيِّبًا وَلَا تَتَّبِعُوا خُطُوَاتِ الشَّيْطَانِ
إِنَّهُ لَكُمْ عَدُوٌّ مُّبِينٌ

Terjemahnya :

“Wahai manusia! Makanlah dari (makanan) yang halal dan baik yang terdapat di bumi, dan janganlah kamu mengikuti langkah-langkah setan. Sungguh, setan itu musuh yang nyata bagimu” (Departemen Agama RI, 2002)

Dalam ayat tersebut Allah SWT memperbolehkan manusia memakan makanan yang telah disediakan Allah di bumi ini, yaitu makanan yang halal dan yang baik saja, serta meninggalkan yang haram, sebab yang haram itu sudah jelas disebutkan dalam Al-Qur'an. Hal ini pun berlaku untuk air yang akan dikonsumsi. Air merupakan hal yang halal, karena sejatinya sebagian besar komponen tubuh

mahluk hidup adalah air. Namun, dalam ayat tersebut juga disebutkan bahwa selain halal, juga harus merupakan sesuatu yang baik. Air yang tidak dikelola dengan benar dapat menyebabkan penyakit yang bisa mengganggu kesehatan manusia. Hal tersebut menjelaskan bahwa diperlukan pengelolaan yang benar untuk mendapatkan makanan dan minuman yang halal dan baik sebagai konsumsi manusia dalam menjaga kesehatannya.

Kesimpulannya, Allah yang Maha Pengasih lagi Maha Penyayang yang telah menurunkan air hujan dari langit dan kemudian menjadi sumber kehidupan bagi seluruh mahluk di bumi. Namun air hujan yang turun ke bumi dapat tercemar oleh bakteri yang hidup ditanah dan menyebabkan penyakit bagi manusia apabila dikonsumsi, maka dibutuhkan upaya agar air tersebut aman untuk dikonsumsi. Pengolahan air yang baik akan menghasilkan kualitas air yang baik dan aman untuk dikonsumsi manusia serta bermanfaat untuk kesehatan tubuh manusia.

BAB III

METODE PENELITIAN

A. Jenis Penelitian

Penelitian ini termasuk metode penelitian Deskriptif Komparatif dengan pemeriksaan laboratorium secara kuantitatif dan kualitatif. Metode deskriptif adalah metode penelitian untuk membuat gambaran mengenai suatu kejadian dan bertujuan mengumpulkan data sehingga dalam penelitian ini dilakukan uji laboratorium dan mendeskripsikan hasilnya dalam bentuk data.

B. Lokasi dan Waktu Penelitian

1. Lokasi Penelitian
 - a. Lokasi penelitian bertempat di Laboratorium Mikrobiologi BPOM Makassar.
 - b. Lokasi pengambilan sampel di depo air minum dan toko di Kelurahan Romang Polong, Kabupaten Gowa.
 - c. Lokasi pengambilan sampel air minum yang dijual di toko yang tersebar di kecamatan Romang Polong, Kabupaten Gowa.
2. Waktu penelitian
Penelitian ini dilakukan pada bulan Juni 2022

C. Subjek Penelitian

1. Kriteria sampel
 - a. Kriteria Inklusi:
 - Air minum isi ulang yang beredar di kelurahan Romang Polong, yang terdapat di depot dan toko.

b. Kriteria Eksklusi:

- Air minum isi ulang yang memiliki izin edar atau Air Minum Dalam Kemasan (AMDK).
- Air minum isi ulang yang beredar di toko yang berasal dari depot yang sama.

2. Jumlah sampel

Dari hasil survei di lapangan didapatkan jumlah sampel air minum isi ulang yaitu sebanyak 10 sampel air minum yang berasal dari depot pengisian air minum dan 10 sampel air minum isi ulang di toko yang berasal dari depot yang berbeda.

D. Teknik pengambilan sampel

Teknik pengambilan sampel yang digunakan pada penelitian ini menggunakan teknik *probability sampling* dimana dilakukan pengambilan sampel dengan memberikan peluang dan kesempatan yang sama untuk seluruh anggota populasi untuk dipilih menjadi sampel dalam penelitian ini.

E. Variabel Penelitian

1. Variabel bebas atau variabel independen adalah angka cemaran bakteri *Coliform* pada air isi ulang di depot pengisian air isi ulang (DAMIU).
2. Variabel terikat atau variabel dependen adalah angka cemaran bakteri *Coliform* pada air isi ulang yang telah diedarkan ke toko dalam wadah galon.

F. Alat dan Bahan

Alat dan bahan yang digunakan pada penelitian ini adalah *Biological Safety Cabinet*, Botol Coklat, Cawan Petri, *Chromocult Coliform Agar (CCA)* media, *Digital Colony Counter*, Filter Membran, Galon, Gelas Ukur, Inkubator, *Membrane Filtration Unit*, Pinset dan Timbangan Analitik.

G. Analisis Data

Analisis data yang diperoleh dari masing-masing kelompok dianalisis secara statistik dengan uji t independen. Data diolah dengan aplikasi SPSS Versi 22.

H. Alur Penelitian

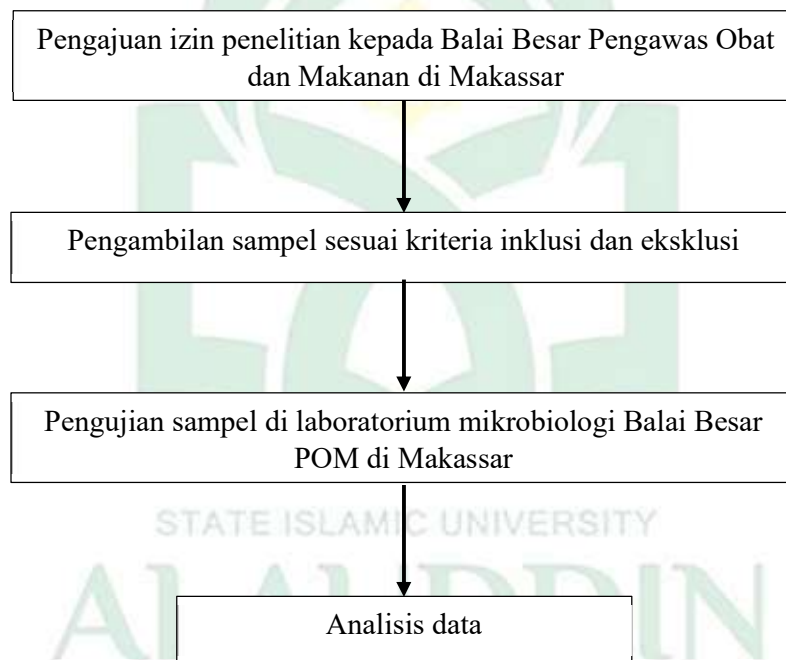

Gambar 5. Alur Penelitian

BAB IV
HASIL DAN PEMBAHASAN

A. Hasil Penelitian

1. Hasil Pemeriksaan

Hasil pemeriksaan *Eksperimental Laboratoris* yang dilakukan di Laboratorium Mikrobiologi mengenai angka total bakteri *Coliform* pada air minum isi ulang yang diambil langsung di depot isi ulang dan yang beredar di toko.

Tabel 2. Hasil Perhitungan jumlah koloni bakteri *Coliform* pada air minum isi ulang yang diambil langsung di depot isi ulang.

Kode	Nama Depot	Angka Cemar Koloni Bakteri /250 ml			Standar cemar total <i>Coliform</i> berdasarkan PerBPOM
		<i>Coliform</i>	<i>E.coli</i>	Total <i>Coliform</i>	
1	Depot Arafah RO	17	0	17	0
2	Depot Ayu Water RO	28	1	29	
3	Depot Zaskya	27	0	27	
4	Depot Tiga Putri	5	0	5	
5	Depot Aly RO	27	0	27	
6	Depot Hj. Lina	14	0	14	
7	Depot Ria	52	2	54	
8	Depot Budi RO	22	0	22	
9	Depot AL&IL	28	21	49	
10	Depot Dirgha	69	3	72	

Tabel 3. Hasil perhitungan jumlah koloni bakteri Coliform pada air minum isi ulang yang beredar di toko.

Kode	Nama Toko	Angka Cemar Koloni Bakteri /250 ml			Standar cemar total <i>Coliform</i> berdasarkan PerBPOM
		<i>Coliform</i>	<i>E.coli</i>	Total <i>Coliform</i>	
1	Toko Alfin	5	248	253	0
2	Toko Mulia	101	65	166	
3	Toko Dayat	227	0	227	
4	Toko Putri	176	2	178	
5	Toko Muji	22	109	131	
6	Toko Aulia	123	1	124	
7	Toko Ika Jaya	150	0	150	
8	Toko Pondok Akka	154	2	156	
9	Toko Danti	212	6	218	
10	Toko Aisha	168	0	168	

Pada Tabel 1 dan Tabel 2 menunjukkan data jumlah koloni bakteri *Coliform* yang terdeteksi pada air minum isi ulang, dimana deteksi menggunakan media *Chromocult Coliform Agar* menghasilkan 2 warna yaitu warna ungu hingga merah muda dan warna biru. Warna merah muda menunjukkan adanya cemaran bakteri *Coliform* dan warna biru menunjukkan adanya cemaran bakteri *E.Coli*.

2. Deskripsi Tabel

a. Kelompok Depot

Depot 1 memiliki cemaran *Coliform* sebanyak 17 koloni dan 0 koloni terdeteksi untuk bakteri *E.coli*. Sehingga nilai total *Coliform* pada sampel depot 1 terdeteksi 17 koloni, dimana hasil ini tidak memenuhi persyaratan mutu air minum berdasarkan standar BPOM.

Depot 2 memiliki cemaran *Coliform* sebanyak 28 koloni dan 1 koloni terdeteksi untuk bakteri *E.coli*. Sehingga nilai total *Coliform* pada sampel depot 2 terdeteksi 29 koloni, dimana hasil ini tidak memenuhi persyaratan mutu air minum berdasarkan standar BPOM.

Depot 3 memiliki cemaran *Coliform* sebanyak 27 koloni dan 0 koloni terdeteksi untuk bakteri *E.coli*. Sehingga nilai total *Coliform* pada sampel depot 3 terdeteksi 27 koloni, dimana hasil ini tidak memenuhi persyaratan mutu air minum berdasarkan standar BPOM.

Depot 4 memiliki cemaran *Coliform* sebanyak 5 koloni dan 0 koloni terdeteksi untuk bakteri *E.coli*. Sehingga nilai total *Coliform* pada sampel depot 4 terdeteksi 5 koloni, dimana hasil ini tidak memenuhi persyaratan mutu air minum berdasarkan standar BPOM.

Depot 5 memiliki cemaran *Coliform* sebanyak 27 koloni dan 0 koloni terdeteksi untuk bakteri *E.coli*. Sehingga nilai total *Coliform* pada sampel depot 5 terdeteksi 27 koloni, dimana hasil ini tidak memenuhi persyaratan mutu air minum berdasarkan standar BPOM.

Depot 6 memiliki cemaran *Coliform* sebanyak 14 koloni dan 0 koloni terdeteksi untuk bakteri *E.coli*. Sehingga nilai total *Coliform* pada sampel depot 6 terdeteksi 14 koloni, dimana hasil ini tidak memenuhi persyaratan mutu air minum berdasarkan standar BPOM.

Depot 7 memiliki cemaran *Coliform* sebanyak 52 koloni dan 2 koloni terdeteksi untuk bakteri *E.coli*. Sehingga nilai total *Coliform* pada sampel depot 7

terdeteksi 54 koloni, dimana hasil ini tidak memenuhi persyaratan mutu air minum berdasarkan standar BPOM.

Depot 8 memiliki cemaran *Coliform* sebanyak 22 koloni dan 0 koloni terdeteksi untuk bakteri *E.coli*. Sehingga nilai total *Coliform* pada sampel depot 8 terdeteksi 22 koloni, dimana hasil ini tidak memenuhi persyaratan mutu air minum berdasarkan standar BPOM.

Depot 9 memiliki cemaran *Coliform* sebanyak 28 koloni dan 21 koloni terdeteksi untuk bakteri *E.coli*. Sehingga nilai total *Coliform* pada sampel depot 9 terdeteksi 49 koloni, dimana hasil ini tidak memenuhi persyaratan mutu air minum berdasarkan standar BPOM.

Depot 10 memiliki cemaran *Coliform* sebanyak 69 koloni dan 3 koloni terdeteksi untuk bakteri *E.coli*. Sehingga nilai total *Coliform* pada sampel depot 10 terdeteksi 72 koloni, dimana hasil ini tidak memenuhi persyaratan mutu air minum berdasarkan standar BPOM.

Secara keseluruhan, hasil pengujian sampel kelompok depot didapatkan nilai total cemaran *Coliform* tertinggi yaitu 72 koloni/250ml pada sampel depot 10, sedangkan sampel dengan nilai cemaran terendah yaitu 5 koloni/250ml pada sampel depot 4. Diantara 10 sampel terdapat 4 sampel yang tercemar bakteri *E.coli* dan secara keseluruhan sampel tercemar oleh bakteri *Coliform*.

b. Kelompok Toko

Pada sampel toko 1, terdeteksi cemaran *Coliform* sebanyak 5 koloni dan cemaran *E.coli* 248 koloni. Cemaran total *Coliform* terkandung pada sampel toko

1 adalah 253 koloni/250 ml. Hasil ini tidak memenuhi standar cemaran total *Coliform* berdasarkan BPOM.

Pada sampel toko 2, terdeteksi cemaran *Coliform* sebanyak 101 koloni dan cemaran *E.coli* sebanyak 65 koloni. Cemaran total *Coliform* terkandung pada sampel toko 1 adalah 166 koloni/250 ml. Hasil ini tidak memenuhi standar cemaran total *Coliform* berdasarkan BPOM.

Pada sampel toko 3, terdeteksi cemaran *Coliform* sebanyak 227 koloni dan cemaran *E.coli* sebanyak 0 koloni. Cemaran total *Coliform* terkandung pada sampel toko 1 adalah 227 koloni/250 ml. Hasil ini tidak memenuhi standar cemaran total *Coliform* berdasarkan BPOM.

Pada sampel toko 4, terdeteksi cemaran *Coliform* sebanyak 176 koloni dan cemaran *E.coli* sebanyak 2 koloni. Cemaran total *Coliform* terkandung pada sampel toko 1 adalah 178 koloni/250 ml. Hasil ini tidak memenuhi standar cemaran total *Coliform* berdasarkan BPOM

Pada sampel toko 5, terdeteksi cemaran *Coliform* sebanyak 22 koloni dan cemaran *E.coli* sebanyak 109 koloni. Cemaran total *Coliform* terkandung pada sampel toko 1 adalah 131 koloni/250 ml. Hasil ini tidak memenuhi standar cemaran total *Coliform* berdasarkan BPOM

Pada sampel toko 6, terdeteksi cemaran *Coliform* sebanyak 123 koloni dan cemaran *E.coli* sebanyak 1 koloni. Cemaran total *Coliform* terkandung pada sampel toko 1 adalah 124 koloni/250 ml. Hasil ini tidak memenuhi standar cemaran total *Coliform* berdasarkan BPOM

Pada sampel toko 7, terdeteksi cemaran *Coliform* sebanyak 150 koloni dan cemaran *E.coli* sebanyak 0 koloni. Cemaran total *Coliform* terkandung pada sampel toko 1 adalah 150 koloni/250 ml. Hasil ini tidak memenuhi standar cemaran total *Coliform* berdasarkan BPOM.

Pada sampel toko 8, terdeteksi cemaran *Coliform* sebanyak 154 koloni dan cemaran *E.coli* sebanyak 2 koloni. Cemaran total *Coliform* terkandung pada sampel toko 1 adalah 156 koloni/250 ml. Hasil ini tidak memenuhi standar cemaran total *Coliform* berdasarkan BPOM

Pada sampel toko 9, terdeteksi cemaran *Coliform* sebanyak 212 koloni dan cemaran *E.coli* sebanyak 6 koloni. Cemaran total *Coliform* terkandung pada sampel toko 1 adalah 218 koloni/250 ml. Hasil ini tidak memenuhi standar cemaran total *Coliform* berdasarkan BPOM

Pada sampel toko 10, terdeteksi cemaran *Coliform* sebanyak 168 koloni dan cemaran *E.coli* sebanyak 0 koloni. Cemaran total *Coliform* terkandung pada sampel toko 1 adalah 168 koloni/250 ml. Hasil ini tidak memenuhi standar cemaran total *Coliform* berdasarkan BPOM

Secara keseluruhan, hasil pengujian sampel kelompok toko didapatkan nilai total *Coliform* tertinggi yaitu 253 koloni/250ml pada sampel toko 1, sedangkan sampel dengan nilai cemaran terendah yaitu 124 koloni/250ml pada sampel toko 6. Pada tabel kelompok toko terlihat semua sampel yang diuji mengandung cemaran bakteri *Coliform* dan hampir seluruh sampel tercemar bakteri *E.coli*. Hanya terdapat 3 sampel yang tidak terdeteksi bakteri *E.coli* didalamnya. Namun walau ketiga sampel tersebut tidak terdeteksi bakteri *E.coli*,

angka total *Coliform* secara keseluruhan masih tergolong sangat besar yaitu diatas 100 koloni per sampelnya.

3. Analisis Statistik

Data hasil perhitungan total bakteri *Coliform* pada air minum isi ulang dari depot pengisian air minum dan dari toko kemudian di analisis statistik untuk melihat apakah ada perbedaan yang signifikan atau tidak, analisis statistik dilakukan dengan Uji independen t test.

Sebelum dilakukan uji t test, sesuai persyaratan uji t test dimana data harus homogen dan terdistribusi normal. Sehingga dilakukan uji normalitas dan homogenitas data terlebih dahulu. Hasil dari uji normalitas data menunjukkan nilai Sig. 0,076, dimana jika nilai Sig. $\geq 0,05$ maka data terdistribusi normal. Sedangkan untuk hasil uji homogenitas didapatkan nilai Sig. 0,05, dimana jika nilai Sig. $\geq 0,05$ maka data tergolong homogen sehingga dapat dilanjutkan untuk pengujian Independent t test.

Pada uji Independen t test antara hasil cemaran *Coliform* pada sampel air di depot dan di toko, menunjukkan bahwa Sig.(2 tailed) diperoleh nilai *Significancy* 0,000 ($p < 0,05$) maka H_0 ditolak, artinya terdapat perbedaan yang signifikan dari rata-rata nilai cemaran bakteri *Coliform* dari 2 kelompok yang diuji.

Hasil pengolahan data analisis statistik menggunakan aplikasi statistik SPSS Versi 17 menunjukkan data terdistribusi normal dan homogen. Pada analisis statistik untuk mengetahui perbedaan antara 2 variabel yang diteliti digunakan uji independen t test. Terdapat 2 uji perbedaan t test, yaitu dependen t test atau paired

t test dan independen t test. Pengujian perbedaan grup atau kelompok yang dibagi menjadi sebelum dan sesudah perlakuan dan terdiri dari dua variabel, maka uji statistik yang digunakan adalah uji paired t test atau t test untuk kelompok yang berpasangan. Sedangkan uji t untuk kelompok dengan perlakuan atau sampel yang berbeda satu sama lain, maka digunakan uji independen t test (Ismail, 2018). Pada hasil analisis uji independen t test, didapatkan hasil Sig. (2-tailed) dengan nilai 0,000 ($p < 0,05$), yang berarti terdapat perbedaan yang signifikan antara kelompok depot dan kelompok toko.

B. Pembahasan

Pengujian angka total bakteri *Coliform* pada penelitian ini menggunakan media selektif *Chromocult Coliform Agar*. Media CCA adalah media pertumbuhan selektif yang dapat digunakan untuk mendeteksi pertumbuhan bakteri *Coliform* dan *E.coli*. Media ini mengandung ekstrak ragi, sodium piruvat, sodium klorida, sodium dihidrogen fosfat, sorbitol, tergitol, dan substrat kromogenik (Salmon-GAL dan X-Glucuronidae). Tergitol berfungsi menghambat pertumbuhan bakteri gram positif dan beberapa gram negatif tetapi tidak mempengaruhi pertumbuhan bakteri *Coliform*. Ekstrak ragi, sodium piruvat, disodium hidrogen fosfat, sodium dihidrogen fosfat dan sorbitol berfungsi mempercepat pertumbuhan *Coliform* (Hamida et al., 2019). Pada media CCA, bakteri *Coliform* menghasilkan warna yang menunjukkan adanya koloni bakteri yang tumbuh, dimana warna merah menunjukkan koloni bakteri *Coliform* dan warna biru menunjukkan koloni bakteri *E.coli*. Pada tabel hasil pemeriksaan menunjukkan bahwa semua sampel positif ditumbuhi oleh bakteri *Coliform* yang

ditunjukkan dengan tumbuhnya koloni merah di setiap media yang telah diinkubasi. Sebagian sampel juga positif ditumbuhi oleh bakteri *E.coli* yang ditunjukkan dengan tumbuhnya koloni berwarna biru pada media yang telah diinkubasi.

Berdasarkan Peraturan Badan Pengawas Obat Dan Makanan No 13 Tahun 2019 tentang batas maksimal cemaran mikroba dalam pangan olahan. Batas maksimal *Coliform* yang diperbolehkan dalam air minum adalah nol dari 250 ml sampel air yang diuji, yang berarti sama sekali tidak diperbolehkan adanya koloni *Coliform* yang terdeteksi dalam 250 ml sampel yang diuji. Tabel hasil pengujian menunjukkan bahwa seluruh sampel yang diuji dari kelompok depot dan kelompok toko terdeteksi koloni bakteri *Coliform*. Maka hasil pengujian sampel dari kelompok depot maupun kelompok toko tidak memiliki sampel yang sesuai standar cemaran *Coliform* yang tertulis pada Peraturan BPOM no 13 tahun 2019. Walaupun demikian, angka cemaran *Coliform* pada kelompok depot memiliki nilai yang relatif lebih rendah dibandingkan angka cemaran *Coliform* yang terdapat pada kelompok toko dan berdasarkan hasil pengujian statistik menunjukkan angka cemaran *Coliform* antara kelompok depot dan kelompok toko memiliki perbedaan yang signifikan.

Kelompok depot dan kelompok toko memiliki sampel yang berjumlah 10 pada masing-masing kelompok. Berdasarkan tabel hasil penelitian maka didapatkan nilai rata-rata cemaran *Coliform* pada kelompok depot yaitu 31,6 dengan nilai cemaran minimum 5 dan nilai cemaran maksimum 72. Sedangkan

pada kelompok toko memiliki nilai rata-rata angka cemaran *Coliform* yaitu 177,1 dengan nilai cemaran minimum 124 dan nilai cemaran maksimum 253.

Hasil uji independent t test dengan menggunakan SPSS menunjukkan nilai $p = 0,000$, berdasarkan buku yang ditulis oleh (susanti, 2021) *Pembelajaran Aktif, Kreatif dan Mandiri pada Mata Kuliah Algoritma dan Pemrograman*. Dasar pengambilan keputusan hasil uji independent t test, jika nilai signifikansi atau sig. (2-tailed) $> 0,05$, maka H_0 ditolak dan H_a diterima. Berdasarkan dasar hipotesis pada tabel 4, menunjukkan bahwa antara kedua kelompok sampel memiliki perbedaan yang signifikan.

Tabel 4. Dasar hipotesis analisis SPSS

Hipotesis	Keterangan
H_0	Tidak terdapat perbedaan terhadap nilai rata-rata antara variabel sampel yang diuji.
H_a	Terdapat perbedaan terhadap nilai rata-rata antara variabel sampel yang diuji

Menurut (Hilaliah et al., 2021) salah satu faktor tercemarnya air minum isi ulang disebabkan oleh terkontaminasiya peralatan pengolahan air minum isi ulang di depot. Oleh karena itu perlunya dilakukan peninjauan terhadap perilaku pengusaha air minum isi ulang dalam melakukan pemeliharaan peralatan serta kebersihan depot pengisian air minum isi ulang. Suatu hal yang tidak kalah pentingnya untuk diperhatikan juga adalah kebersihan wadah atau galon yang dibawa konsumen untuk diisi ulang. Wadah atau galon yang dibawa oleh konsumen untuk diisi ulang juga menjadi faktor tercemarnya air minum isi ulang. Berdasarkan prosedur dalam pengisian air minum isi ulang di depot, wadah atau

galon yang dibawa oleh konsumen harus dicuci dengan sabun antibakteri terlebih dahulu untuk memastikan wadah atau galon tersebut bersih dan steril dari cemaran.

Cemaran pada bakteri *Coliform* pada air minum apabila dikonsumsi dapat menyebabkan berbagai macam penyakit seperti diare, muntaber, disentri, gatal-gatal dan penyakit (Afifah, 2019). Penyakit-penyakit tersebut bisa menjadi sangat berbahaya khususnya bagi anak-anak dan bayi. Bayi dan balita yang mengonsumsi air yang terkontaminasi baik sebagai pelarut susu formula dari air yang tidak di masak dengan benar maupun dari konsumsi air minum secara langsung memiliki resiko yang lebih besar terjangkit penyakit akibat infeksi bakteri *Coliform*.

Kualitas bakteriologis air minum isi ulang dan air minum dalam kemasan dipengaruhi beberapa faktor. Faktor tersebut seperti proses distribusi air minum dari tempat produksi ke konsumen, proses pengangkutan yang tidak tertutup mengakibatkan air terkena paparan sinar matahari dan memicu berkembang biaknya bakteri dalam air. Faktor letak penyimpanan juga dapat mempengaruhi kualitas air minum, dimana air minum tidak boleh disimpan ditempat yang lembab dan terkena sinar matahari secara langsung (Amelia, 2019)

Perbedaan angka cemaran *Coliform* yang signifikan pada hasil pengolahan data disebabkan oleh faktor prosedur pelaksanaannya dan faktor fasilitas dan peralatan yang tersedia di depot. Pada faktor prosedur pelaksanaannya, Depot Air Minum Isi Ulang (DAMIU) hanya diperbolehkan mengisi wadah yang dibawa konsumen secara langsung dan tidak untuk disimpan atau stok galon di depot

pengisian. DAMIU tidak memiliki prosedur terstandar untuk mengisi galon yang akan disimpan atau di stok dalam waktu yang lama, sehingga air minum isi ulang yang berada dalam wadah galon yang diedarkan ke toko-toko memiliki resiko yang tinggi tercemar mikroba. Adapun faktor yang memiliki peran penting pada kualitas air minum isi ulang yaitu kebersihan fasilitas dan peralatan yang ada di depot. Dimana kebersihan peralatan harus diuji secara berkala. Air minum isi ulang yang telah tercemar mikroba bila tersimpan dalam waktu lama dapat menyebabkan mikroba yang ada didalam air tersebut terus bertumbuh seiring waktu, selama air minum dalam wadah galon tersebut tersimpan di toko.

Hasil penelitian ini sejalan dengan penelitian (Ainun et al., 2022) yang bertujuan untuk mengetahui resiko cemaran pada depot air minum isi ulang. Berdasarkan hasil pengamatan yang dilakukan seluruh depot yang dijadikan sampel memiliki tingkat resiko yang tinggi. Beberapa faktor yang menyebabkan resiko cemaran mikroba tinggi diantaranya kondisi tempat maupun kondisi peralatan yang tidak memenuhi persyaratan *hygiene*, serta masih banyak karyawan yang tidak memenuhi syarat personal *hygiene* seperti menggunakan pakaian yang bersih dan tidak mencuci tangan dengan sabun sebelum melakukan pekerjaan.

Perbandingan hasil penelitian ini dengan hasil penelitian yang dilakukan (Puspitasari & Baharuddin, 2020) mengenai kualitas bakteriologis depot air minum isi ulang di wilayah kerja Puskesmas Tamangapa Kota Makassar. Menunjukkan 18 dari 21 DAMIU (85,7%) terkontaminasi bakteri *Coliform*. Hal ini tidak berbeda jauh dengan hasil penelitian yang didapatkan yang menyatakan

seluruh sampel air minum isi ulang yang diperiksa tidak memenuhi standar keamanan yang telah ditetapkan. Namun, terdapat perbedaan yang signifikan angka cemaran bakteri *Coliform* pada kedua kelompok sampel yang diuji.

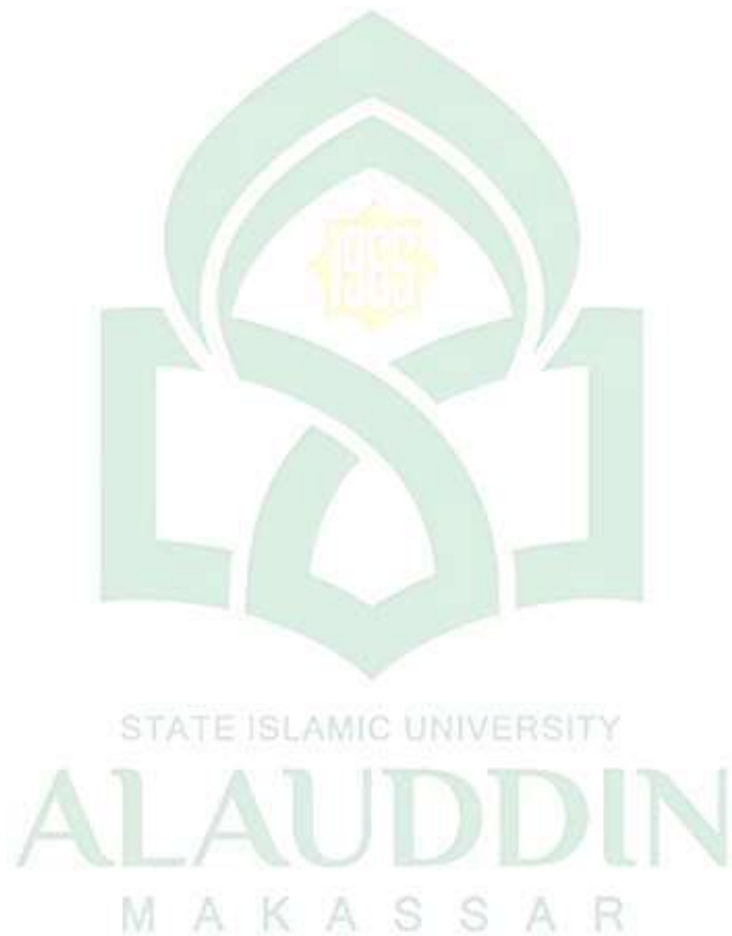

BAB V

PENUTUP

A. Kesimpulan

1. Berdasarkan hasil pengujian cemaran total *Coliform* dari sampel air minum isi ulang yang diambil langsung dari depot dan air minum isi ulang yang diedarkan ke toko menunjukkan bahwa seluruh sampel yang diperiksa mengandung cemaran bakteri *Coliform*. Seluruh sampel uji tidak memenuhi persyaratan standar cemaran total *Coliform* berdasarkan BPOM.
2. Terdapat perbedaan yang signifikan ($p=0,000 < 0,05$) antara total bakteri *Coliform* pada sampel air minum isi ulang di depot dan toko yang beredar di kelurahan Romang Polong.

B. Saran

Setelah dilakukan penelitian tentang angka cemaran bakteri *Coliform* pada air minum isi ulang, maka peneliti menganjurkan:

1. Sebaiknya dilakukan pengujian cemaran mikroba terhadap terhadap filter air pada depot air minum isi ulang.

DAFTAR PUSTAKA

- Afif, Y., & Raharjo, M. (2021). Perubahan Kualitas Air Sungai dan Waterborne Diseases di Kabupaten Boyolali. *Jurnal Kesehatan Visikes*, 20(2).
- Afifah, F. (2019). Uji Bakteriologis Coliform dan *Escherichia coli* Pada Air Tanah Bebas. <https://doi.org/https://doi.org/10.31227/osf.io/fp9kr>
- Agrippina, F. D. (2019). Identifikasi Coliform Dan *Escherichia coli* Pada Air Minum Dalam Kemasan (AMDK) Di Bandar Lampung Identification of Coliform and *Escherichia coli* in Bottled Drinking Water (AMDK) in Bandar Lampung. *Majalah Teknologi Agro Industri*, 11(2).
- Agustina, A. C. (2021). Analisis Cemaran Coliform dan Identifikasi *Escherichia coli* dari Depo Air Minum Isi Ulang di Kota Semarang. *Jurnal Universitas Negeri Semarang*, 10(1), 23–32.
- Ainun, A. A., Sulaeman, U., Gafur, A., Lingkungan, P. K., & Masyarakat, K. (2022). MIKROBIAL RISK ASSASMENT (MRA) AIR MINUM ISI ULANG PADA DEPOT AIR MINUM (DAM) DI WILAYAH KERJA PUSKESMAS ANTANG KOTA MAKASSAR. *Window of Public Health Journal*, 2(6), 1843–1852.
- Amelia, F. (2019). Identifikasi Bakteri Coliform Pada Air Minum Dalam Kemasan (AMDK) Yang Diproduksi Di Kota Batam. *SIMBIOSA*, 8(1), 85. <https://doi.org/10.33373/sim-bio.v8i1.1907>
- Anwarudin, W., & Suhendi, D. (2019). Analisis Kualitatif Bakteri Coliform pada Air Bak Penampungan Umum Desa Taraju Kabupaten Kuningan. *Jurnal Farmasi Muhammadiyah Kuningan*, 4(1), 1–7.
- Ariani, N., & Apriawan, M. (2018). Analisis Kuantitatif Bakteri Coliform pada Minuman Es Cokelat yang Dijul Di Wilayah Banjarmasin Utara. *Jurnal Insan Farmasi Indonesia*, 1(1), 1–8.
- Arif, M. I., & Resky, N. jariah. (2022). OBSERVASI BAKTERI *ESCHERICHIA COLI* DENGAN METODE MPN COLIFORM PADA KERANG LAUT DI DESA PA'LALAKKANG, KECAMATAN GALESONG, KAB.TAKALAR. *Jurnal Sulolipu*, 22(1), 2022.
- Ayu Purnama Sari, M., Umiana Soleha, T., Carolia, N., & Nisa, K. (2019). Identifikasi Bakteri Coliform dan *Escherichia coli* Pada Depot Air Minum Isi Ulang di Kota Bandar Lampung. *Jurnal Medula*, 9(1), 107.
- Azhar, & Wahyuda, M. A. (2021). Uji Bakteri Coliform Dan *Escherichia coli* Pada Air Minum Isi Ulang Di Desa Pahlawan Kecamatan Karang

- Baru Kabupaten Aceh Tamiang Tahun 2021. *Jurnal Edukes*, 4(2), 130–137.
- Cahaya, T., & Amir, M. (2019). Uji Cemar Mikroba Es Batu Pada Penjual Minuman di Lingkungan Pasar Kecamatan Jagakarsa, Jakarta Selatan. *Saintech Farma*, 12(2), 78–84.
- Darlan, L. A., Desimal, I., & Arini, F. (2022). HUBUNGAN SUMBER AIR BAKU DAN LAMA PENYIMPANAN AIR GALON ISI ULANG DENGAN KUALITAS BAKTERIOLOGIS DEPOT AIR MINUM ISI ULANG DI KABUPATEN LOMBOK TENGAH TAHUN 2021. *Jurnal Sains, Teknologi Dan Kesehatan*, 1(1).
- Departemen Agama RI. (2002). *Al-Qur'an dan Terjemahnya* (Edisi 2002). CV Darus Sunnah.
- Fadli, M., & Hanina. (2021). IDENTIFIKASI GENUS BAKTERI KLEBSIELLADAN CITROBACTER HASIL ISOLASI DARI AIR MINUM ISI ULANG KOTA JAMBI. *Jambi Medical Journal*, 1(1), 335–475. <https://online-journal.unja.ac.id/index.php/kedokteran>
- Faisal, M., & Atmaja, D. M. (2019). Kualitas Air Pada Mata Air di Pura Taman Desa Sanggalangit sebagai Sumber Air Minum Berbasis Metode Storet. *Jurnal Pendidikan Geografi Undiksha*, 7(2), 74–84.
- Fangidae, A. Y., Yuliana, F., Riwu, R., Ndoen, H. I., Sahdan, M., Ilmu, P., Masyarakat, K., Kesehatan, F., & Nusa, U. (2020). Gambaran Sanitasi Air Minum Isi Ulang (DAMIU) di Kelurahan Lasiana tahun 2019. *Timorese Journal of Public Health*, 1(4), 164–169.
- Fardiaz, s. (1989). *Analisis Mikrobiologi Pangan*. Institut Pertanian Bogor.
- Febriwani, F. W., Elliyanti, A., & Reza, M. (2019). Analisis Kadar Timbal (Pb) Air Minum Isi Ulang pada Depot Air Minum (DAM) di Kecamatan Padang Timur Kota Padang Tahun 2017. *Jurnal Kesehatan Andalas*, 8(3), 668. <https://doi.org/10.25077/jka.v8i3.1056>
- Finiarti. (2022). Analisis Cemar Bakteri Coliform Dan Escherichia coli Dengan Metode MPN Pada Air Minum Isi Ulang Di Jalan Lunjuk Jaya Kota Palembang. *Jurnal Biosapphire*, 1(2).
- Hadiansyah, N. K., Junitasari, A., & Gustiana, E. (2021). Analisis Bakteri Coliform dalam Sampel Air Minum Pamsimas di Kabupaten Kuningan. *Jurnal Kartika Kimia*, 4(2), 89–95.

- Hamida, F., Aliya, sidqi L., & Syafriana. (2019). Esherichia Coli Resisten Antibiotik Asak Air Keran di Kampus ISTN. *Jurnal Kesehatan*, 12(1), 63–72.
- Hamka. (2015). *Tafsir Al-Azhar Jilid 8* (8th ed.). Gema Insani Press.
- Hi Adam, H. A., Azizah, R., Keman, S., & Leonita, A. (2023). Analisis Hubungan Sanitasi Tempat Dan Alat Dengan Keberadaan Bakteri Escherichia Coli Pada Depot Air Minum Isi Ulang (Damiu) Di Indonesia: Meta-Analisis Tahun 2011-2021. *Jurnal Kesehatan*, 15(2). <https://doi.org/10.3276>
- Hilaliah, N., Rifai, M., & Hasmah. (2021). Analisis Kualitas Hasil Olahan Depot Air Minum Isi Ulang Kecamatan Sinjai Timur Kabupaten Sinjai. *Jurnal Ilmiah Kesehatan*, 4(2). <https://ejournal.stiktamaleamks.ac.id/index.php/JIK/article/view/50>
- Hilmarni, & Ningsih, Z. (2018). Uji Cemar Bakteri Coliform Pada Air Minum Isi Ulang Dari Depot di Kelurahan Tarok Dipo Bukittinggi. *Prosiding Seminar Kesehatan Perintis*, 1(1), 1.
- Hutasoit, D. P. (2020). Pengaruh Sanitasi Makanan dan Kontaminasi Bakteri Escherichia coli Terhadap Penyakit Diare. *Jurnal Ilmiah Kesehatan Sandi Husada*, 9(2). <https://doi.org/10.35816/jiskh.v10i2.399>
- Ismail, F. (2018). *Statistika Untuk Penelitian Pendidikan dan Ilmu-ilmu Sosial* (1st ed.). Prenada Media Group.
- Jiwintarum, Y. (2017). MOST PROBABLE NUMBER (MPN) COLIFORMDENGAN VARIASI VOLUME MEDIA LACTOSE BROTH SINGLE STRENGTH(LBSS) DAN LACTOSE BROTH DOUBLE STRENGTH(LBDS). *Jurnal Kesehatan Prima*, 11(1).
- Kaushik, P. (2009). *Cyanobacteria Antibacterial Activity* (1st ed., Vol. 1). New India Publishing Agency.
- Khairunnida, G. R. (2020). Isolasi dan Identifikasi Bakteri Escherichia Coli Penyebab Waterborne Disease pada Air Minum Kemasan dan Isi Ulang. *Jurnal Ilmiah Kesehatan Sandi Husada*, 9(2). <https://doi.org/10.35816/jiskh.v10i2.370>
- Kumalasari, E., & Prihandiwati, E. (2018). Analisis Kuantitatif Bakteri Coliform Pada Depot Air Minum Isi Ulang yang Berada di Wilayah Kayutangi Kota Banjarmasin. *Jurnal Ilmiah Ibnu Sina*, 3(1), 134–144.
- Listi, R., Kasasiah, A., & Sulfiani Saula, L. (2022). IDENTIFIKASI CEMARAN BAKTERI COLIFORM DAN E.COLI PADA JAMU

GENDONG DENGAN METODE MOST PROBABLE NUMBER (MPN) DI KARAWANG TIMUR. *Jurnal Indobiosains*, 4(2).

- Lynch, J. M., & Poole, N. J. (1979). *Water Pollution and its Prevention*. Blackwell Scientific Publication.
- Marhamah, A. N., Santoso, B., & Santoso, B. (2019). Kualitas air minum isi ulang pada depot air minum di Kabupaten Manokwari Selatan. *Cassowary*, 3(1), 61–71.
- Mila, W., Nabilah, S. L., & Puspikawati, S. I. (2020). HIGIENE DAN SANITASI DEPOT AIR MINUM ISI ULANG DI KECAMATAN BANYUWANGI KABUPATEN BANYUWANGI JAWA TIMUR : KAJIAN DESKRIPTIF. *Jurnal Ikesma*, 16(1), 7–15.
- Mubarak, A. (2021). Identifikasi Cemaran Bakteri Escherechia coli Pada Air Sumur. *Jurnal Pharmaqueous*, 3(2).
- Murwani, S. (2017). *Penyakit Bakterial Pada Hewan Ternak Besar dan Unggas* (1st ed.). UB Press.
- Naim, N. N., Taufiqurrahman, I., & Siliwangi, U. (2020). SISTEM MONITORING PENGGUNAAN DEBIT AIR KONSUMEN DI PERUSAHAAN DAERAH AIR MINUM SECARA REAL TIME BERBASIS ARDUINO UNO. *Journal of Energy and Electritical Engineering*, 02(01), 31–39.
- Niken, Rahayu, Y., & Annita. (2019). Analisis Cemaran bakteri Coliform Pada Air Minum isi Ulang dengan Metode MPN di Kelurahan Air Timur, Kota Padang. *Syedza Saintika*, 1(1), 146–152.
- Noor, A., & Supriyanto, A. (2019). APLIKASI PENDETEKSI KUALITAS AIR MENGGUNAKAN TURBIDITY DAN ARDUINO BERBASIS WEB MOBILE. *Jurnal CoreIT*, 5(1), 13–18.
- Nyoman, R. N., & Amri, I. (2018). PERBANDINGAN KADAR KESADAHAN AIR PDAM DAN AIR SUMUR SUNTIK KELURAHAN TONDO KOTA PALU TAHUN 2017. *Jurnal Ilmiah Kedokteran*, 5(3), 12–21.
- Peraturan Badan Pengawas Obat dan Makanan No 13 Tahun 2019*. (n.d.).
- Peraturan Menteri Kesehatan No 492 Tahun 2010 Tentang Persyaratan Kualitas Air Minum*. (n.d.).
- Purwandi, A. (2020). TINJAUAN HUKUM UNDANG-UNDANG NO 8 TAHUN 1999 TENTANG PERLINDUNGAN KONSUMEN

TERHADAP PENGGUNA AIR MINERAL ISI ULANG TANPA IJIN. *Jurnal YUSTITIA*, 21(1).

- Puspitasari, A., & Baharuddin, N. H. (2020). STUDI KUALITAS BAKTERIOLOGIS DEPOT AIR MINUM ISI ULANG DI WILAYAH KERJA PUSKESMAS TAMANGAPA KOTA MAKASSAR. *Window of Public Health Journal*, 1(1), 16–21.
<https://doi.org/10.33096/woph.vi.28>
- Raksanagara, A. s, Fitriyah, S., & Afriandi, I. (2018). Aspek Internal dan Eksternal produksi Depot Air Minum Isi Ulang: Studi Kualitatif di Kota Bandung. *Majalah Kedokteran Bandung*, 50(38), 53–60.
- Rifai, K. R., & Anissa. (2019). Verifikasi Metode Pengujian Coliform dalam Sampel Air Mineral. *Jurnal Teknologi Proses Dan Inovasi Industri*, 4(2), 45–51.
- Saputri, R. K. (Universitas N. U. S. G. B., & Yuliani, E. (Universitas P. A. B. S. (2020). Faktor-Faktor Yang Mempengaruhi Konsumen Dalam Pengambilan Keputusan Pembelian Produk Suplemen Vitamin C Di Bojonegoro. *JAPRI (Jurnal Penjas Dan Farmasi)*, 3, 44–52.
<http://journal.unugiri.ac.id/index.php/JAPRI/article/download/161/98>
- Shihab, Q. (2002). *Tafsir Al-Misbah Pesan, Kesan dan Keserasian Al-Quran* (13th ed.). Lentera Hati.
- Sofan, M. (2018). PERBANDINGAN JUMLAH Coliform METODE MOST PROBABLE NUMBER DENGAN CHROMOCULT COLIFORM AGAR PADA DEPOT AIR MINUM ISI ULANG DI KABUPATEN BATANG. *Jurnal Universitas Muhammadiyah Semarang*, 1(1).
- Sri. (2021). *BPOM: Depot Air Minum Isi Ulang Dilarang Memiliki Stok Siap Jual*. Kupastuntas.Co. <https://kupastuntas.co/2021/09/20/bpom-depot-air-minum-isi-ulang-dilarang-miliki-stok-siap-jual>
- Sudiana, I. M., & Sudirgayasa, I. G. (2020). Analisis Cemaran Bakteri Coliform dan Eschericia Coli pada Depot Air Minum Isi Ulang (DAMIU). *Jurnal Kesehatan Bakti Tunas Husada*, 20(1), 52–61.
- Suprihatin, & Suparno, O. (2013). *Teknologi Proses Pengolahan Air untuk Mahasiswa dan Praktisi Industri* (1st ed.). IPB Press.
- Yusman, M., & Purnama, A. H. (2021). Prototipe Sistem Otomasi Pada Pengisian Depot Air Minum Isi Ulang Berbasis Arduino Uno. *Jurnal Teknologi Dan Informatika (JEDA)*, 2(2), 74.
- Zikra, W., Amir, A., & Putra, A. E. (2018). Artikel Penelitian Identifikasi Bakteri Escherichia coli (E . coli) pada Air Minum di Rumah Makan

dan Cafe di Kelurahan Jati serta Jati Baru Kota Padang. *Jurnal Kesehatan Andalas*, 7(2), 212–216.



LAMPIRAN

Lampiran 1. Skema Kerja

1. Pembuatan Media CCA

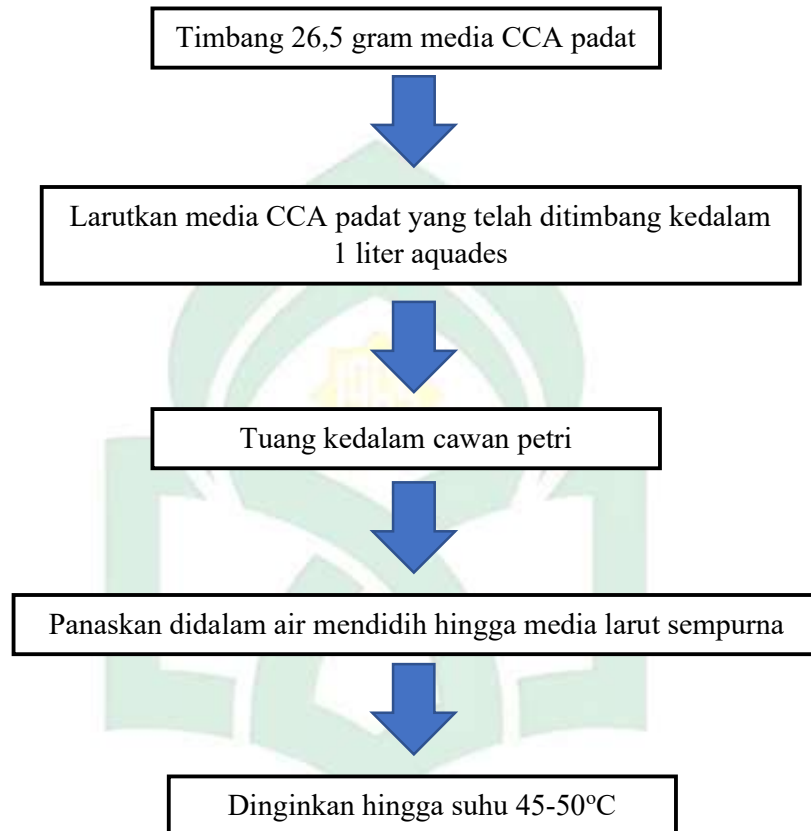

2. Metode Membran Filter

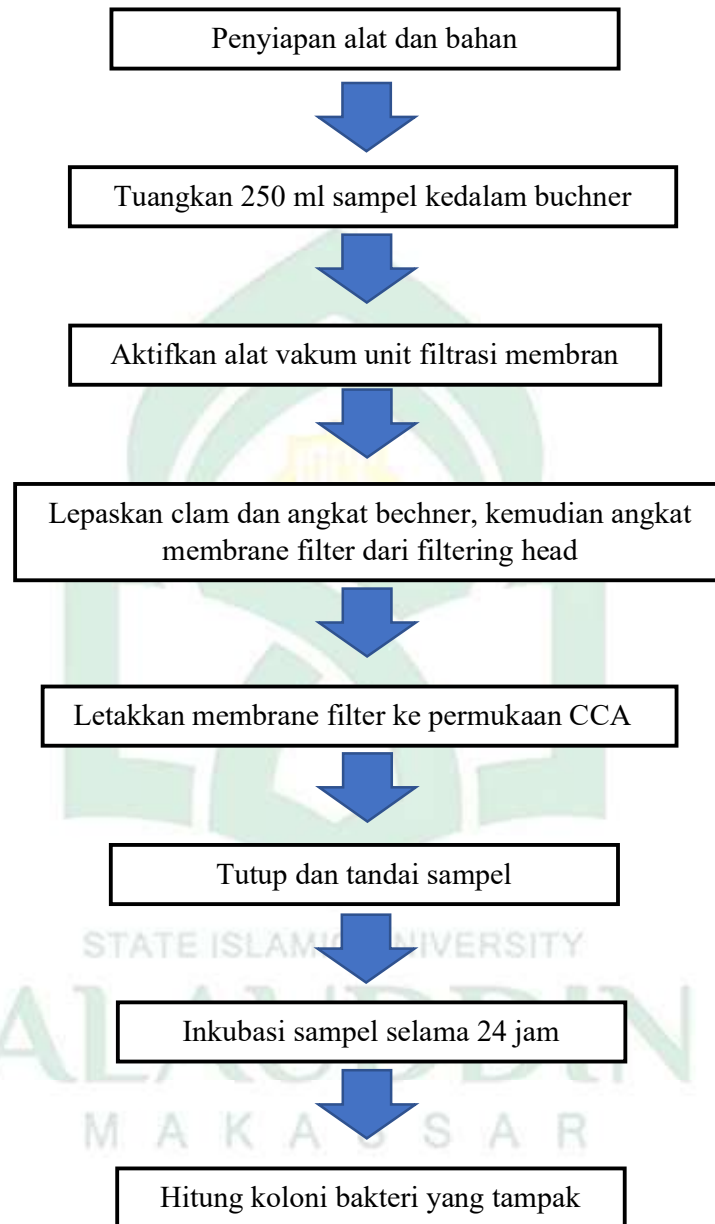

Lampiran 2. Surat Izin Meneliti



**KEMENTERIAN AGAMA REPUBLIK INDONESIA
UNIVERSITAS ISLAM NEGERI ALAUDDIN MAKASSAR
FAKULTAS KEDOKTERAN DAN ILMU KESEHATAN**

Kampus I: Jalan Sultan Alauddin No. 63 Makassar
Kampus II: Jalan H.M. Yasin Limpo No. 36, Romang Polong-Gowa (0411)841879 Fax 0411-8221400 Gowa
Website: fik.uin-alauddin.ac.id

Nomor : B-2868/Un.06/FKIK/PP.00.9/07/2022 Gowa, 5 Juli 2022
Sifat : Penting
Lampiran : -
Perihal : **Permohonan Izin Penelitian**

Yth :
Kepala Balai Besar POM Makassar
Di
Tempat

Assalamu 'Alaikum Wr. Wb.

Dengan hormat, disampaikan bahwa mahasiswa UIN Alauddin Makassar Yang tersebut dibawah ini :

Nama : Muhammad Rifqi Abdillah
N I M : 70100117067
Fakultas/Jurusan : Kedokteran dan Ilmu Kesehatan/Farmasi
Semester : X (Sepuluh)
Alamat : Perum. Bukit Khatulistiwa Blok I No. 19

Bermaksud melakukan penelitian dalam rangka penyusunan skripsi sebagai salah satu Syarat Untuk Memperoleh gelar sarjana. Adapun judul skripsi :

"Analisis Perbandingan Angka Bakteri *Coliform* Antara Air Minum Isi Ulang Langsung di Depot Dengan Air Minum Isi Ulang Yang Diedarkan Ke Toko di Kelurahan Romang Polong."

Dengan Dosen Pembimbing : 1. Apt. Ikhlas Arsul, S.Si., M.Si.
2. Apt. Afrisusnawati Rauf, S.Si., M.Si.

Untuk maksud tersebut kami memohon kepada Bapak/Ibu kiranya berkenan memberi izin untuk melakukan penelitian di Wilayah Kerja Laboratorium Mikrobiologi BPOM Makassar mulai bulan Juni - Juli 2022.

Demikian permohonan kami, atas perhatian dan bantuan Bapak diucapkan terimakasih.

Wassalam

Dekan,

Syatrah

Tembusan :
-Rektor UIN Alauddin Makassar

Lampiran 3. Surat Keterangan Telah Meneliti



BADAN POM

BALAI BESAR PENGAWAS OBAT DAN MAKANAN DI MAKASSAR

Jl. Baji Minasa No.2 Makassar 90126, Telp. (0411) 872021, Fax. (0411) 873496
email : bbpomidmakassar@gmail.com ; bpom_makassar@pom.go.id

SURAT KETERANGAN

Nomor : HM.03.04.26A.26A52.08.22.362

Yang bertanda tangan dibawah ini :

Nama : Kamaruddin, SE
NIP : 19741212 199803 1 003
Jabatan : Subkoordinator Subkelompok Substansi Umum
Unit Kerja : Balai Besar POM di Makassar

Menerangkan dengan sesungguhnya bahwa :

Nama : Muhammad Rifqi Abdillah
NIM : 70100117067
Fakultas/Jurusan : Kedokteran dan Ilmu Kesehatan/Farmasi
Universitas : Universitas Islam Negeri Alauddin Makassar

Telah melakukan penelitian di kantor Balai Besar POM di Makassar dalam rangka penyusunan skripsi dengan Judul "ANALISIS PERBANDINGAN ANGKA BAKTERI COLIFORM ANTARA AIR MINUM ISI ULANG LANGSUNG DI DEPOT DENGAN AIR MINUM ISI ULANG YANG DIEDARKAN KE TOKO DI KELURAHAN ROMANG POLONG" pada tanggal 4 Juni 2022 – 29 Juli 2022.

Demikian surat keterangan ini dibuat untuk dipergunakan sebagaimana mestinya.

Makassar, 1 Agustus 2022

Subkoordinator Subkelompok
Substansi Umum,



Kamaruddin, SE
Nip. 19741212 199803 1 003

Lampiran 4. Proses Pengujian



Penyiapan media CCA



Penyiapan media CCA



Penyiapan Unit membran filter



Desinfeksi wadah galon



Pemindahan wadah sampel



Penuangan sampel

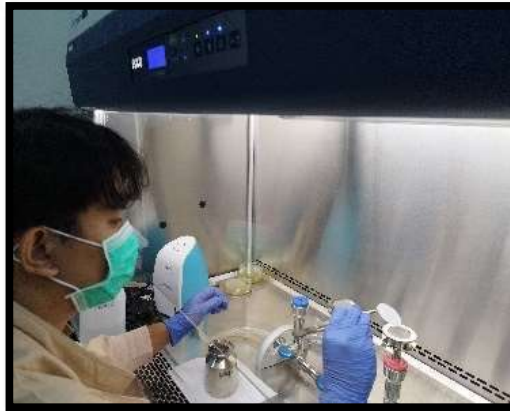

Pengangkatan filter membran



Peletakan filter membran keatas permukaan media CCA



Inkubasi sampel

Lampiran 5. Hasil Pemeriksaan Depot

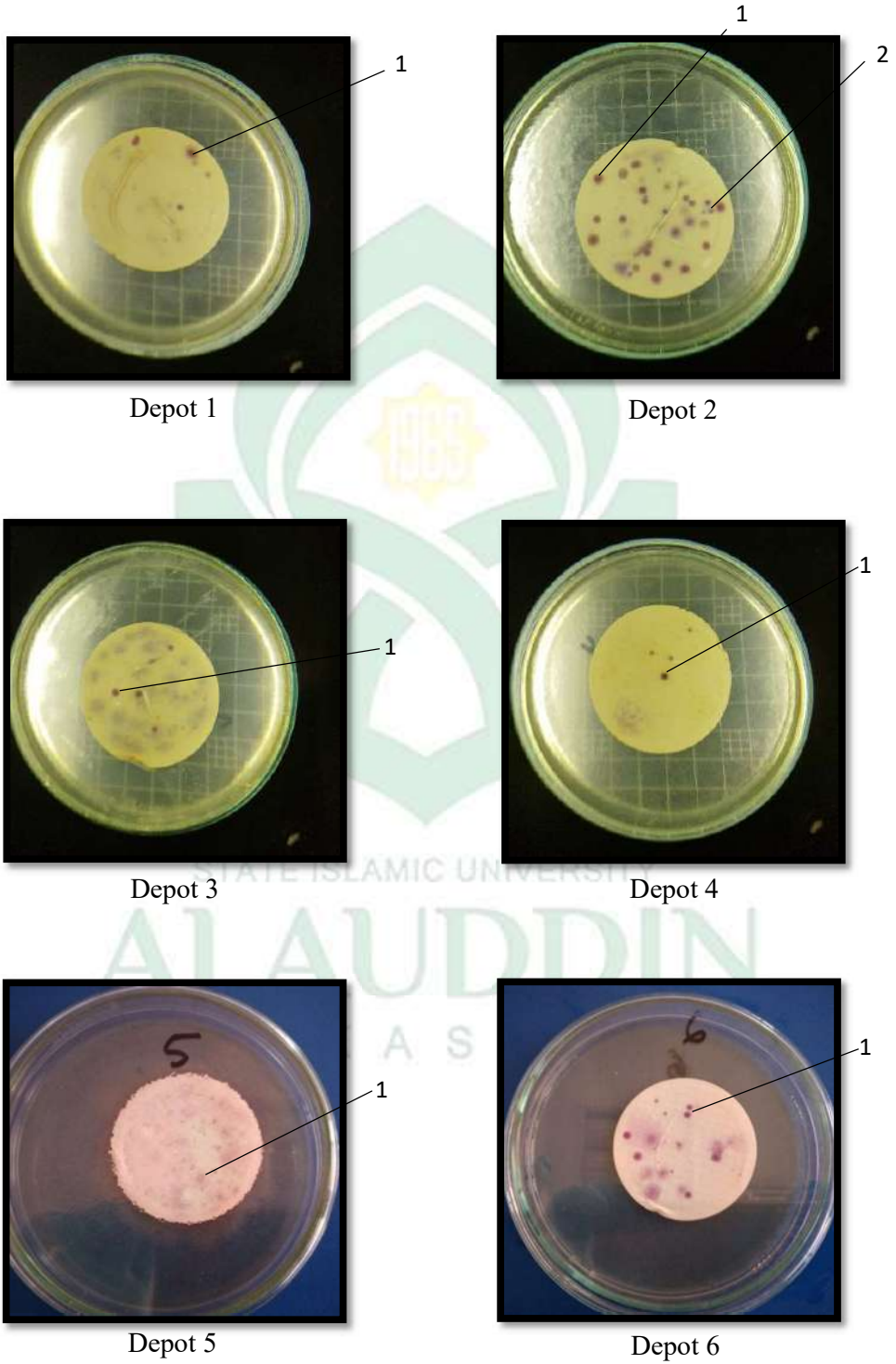

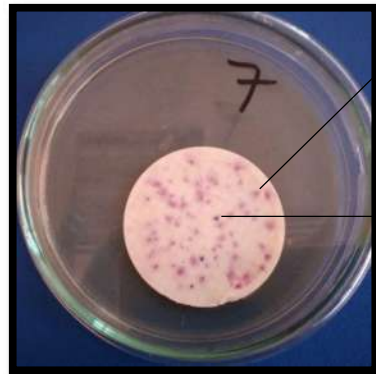

Depot 7

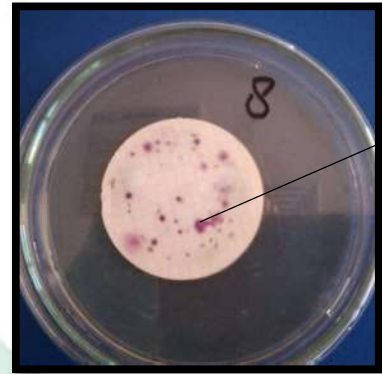

Depot 8



Depot 9

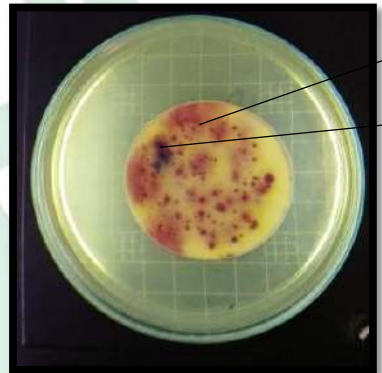

Depot 10

Keterangan Gambar :

1 = Koloni Bakteri *Coliform*

2 = Koloni Bakteri *E.coli*

Lampiran 6. Hasil Pemeriksaan Toko

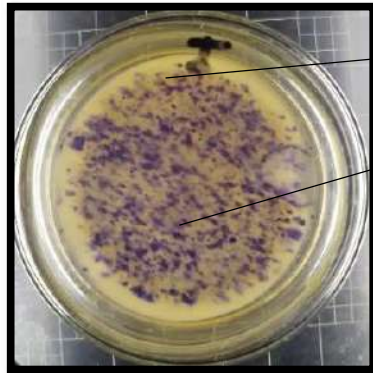

Toko 1

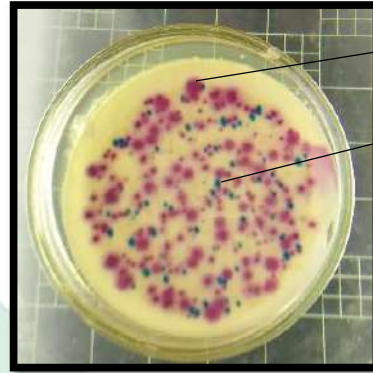

Toko 2

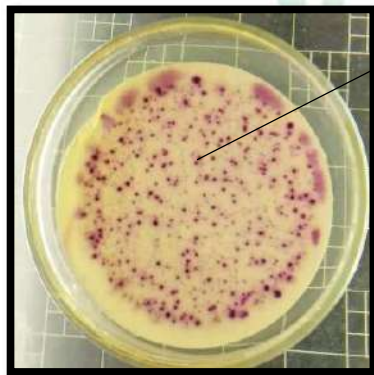

Toko 3

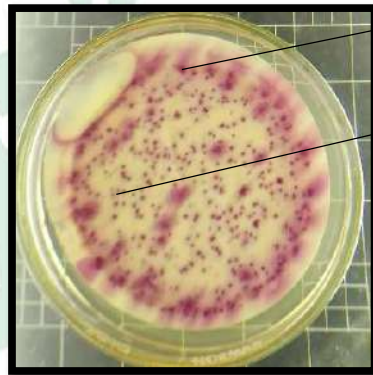

Toko 4

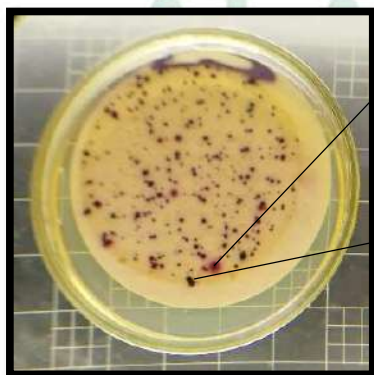

Toko 5

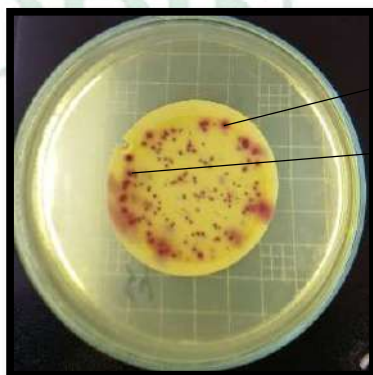

Toko 6

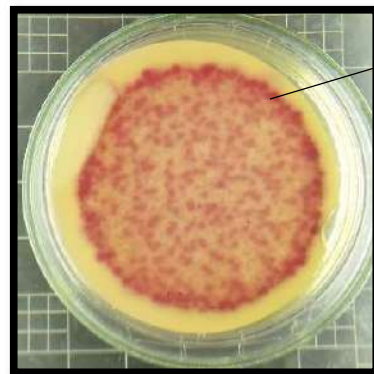

Toko 7

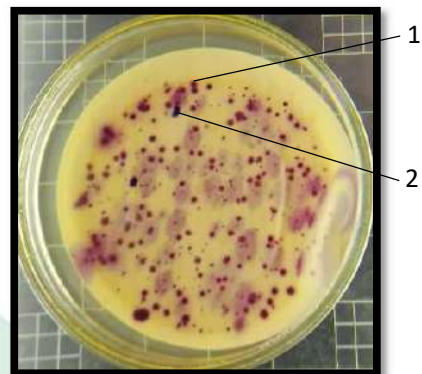

Toko 8

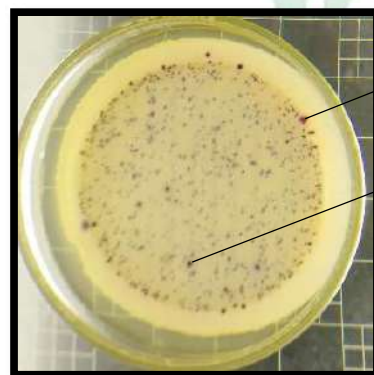

Toko 9

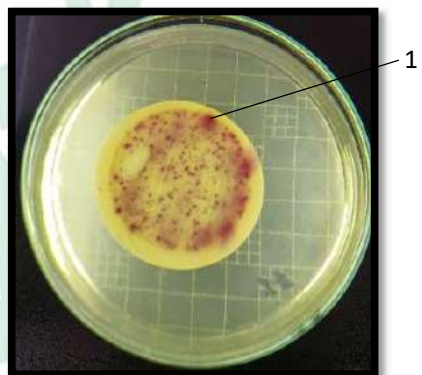

Toko 10

Keterangan Gambar :

1 = Koloni Bakteri *Coliform*

2 = Koloni Bakteri *E.coli*

Lampiran 7. Tabel Hasil Analisis

Independent Samples Test										
		Levene's Test for Equality of Variances		t-test for Equality of Means						
		F	Sig.	t	df	Sig. (2-tailed)	Mean Difference	Std. Error Difference	95% Confidence Interval of the Difference	
									Lower	Upper
Hasil pemeriksaan	Equal variances assumed	4,397	,050	-9,745	18	,000	-145,50000	14,93069	-176,86822	-114,13178
	Equal variances not assumed			-9,745	12,998	,000	-145,50000	14,93069	-177,75035	-113,24365

Tabel Independent t Test



RIWAYAT HIDUP PENULIS



Muhammad Rifqi Abdillah, akrab dipanggil Rifqi, anak dari pasangan Muh Amir Dullah dan Sitti Khadijah. Lahir di Makassar pada tanggal 19 April 2000. Anak pertama dari 4 bersaudara ini memulai pendidikannya di sekolah dasar SDN Daya 2 selama 6 tahun. Setelah tamat dibangku sekolah dasar pada tahun 2011, ia melanjutkan pendidikannya di pondok pesantren IMMIM Putra Makassar. Selama 6 tahun di pondok dimana 3 tahun pertama di jenjang Tsanawiyah dan 3 tahun berikutnya dijenjang Madrasah Aliah, sembari menimba ilmu agama selama tinggal di pondok pesantren.

Setelah menjadi alumni di pondok pesantren IMMIM Putra Makassar, penulis melanjutkan jenjang pendidikan di Universitas Islam Negeri Alauddin Makassar pada Jurusan Farmasi Fakultas Kedokteran dan Ilmu Kesehatan tahun 2017.

Alhamdulillah berkat doa dan restu orang tua serta bimbingan dari dosen dan dukungan teman-teman, penulis telah berhasil menyelesaikan pengerjaan tugas akhir skripsi ini. Semoga dengan penulisan tugas akhir skripsi ini mampu memberikan kontribusi positif bagi dunia kesehatan.