

**ANALISIS ASUHAN KEPERAWATAN PADA PASIEN
TUBERKULOSIS PARU DENGAN BERSIHAN JALAN NAPAS
TIDAK EFEKTIF MENGGUNAKAN INTERVENSI
FISIOTERAPI DADA DI RSUP DR. WAHIDIN
SUDIROHUSODO MAKASSAR**



Tugas Akhir Ners

UNIVERSITAS ISLAM NEGERI
Oleh :
ALAUDDIN
Nely Alfiani
70900122026
M A K A S S A R

**FAKULTAS KEDOKTERAN DAN ILMU KESEHATAN UIN
ALAUDDIN MAKASSAR**

2023

**ANALISIS ASUHAN KEPERAWATAN PADA PASIEN
TUBERKULOSIS PARU DENGAN BERSIHAN JALAN NAPAS
TIDAK EFEKTIF MENGGUNAKAN INTERVENSI
FISIOTERAPI DADA DI RSUP DR. WAHIDIN
SUDIROHUSODO MAKASSAR**



**Diajukan Untuk Memenuhi Salah Satu Syarat Memperoleh
Gelar Ners Jurusan Keperawatan Pada Fakultas
Kedokteran Dan Ilmu Kesehatan
UIN Alauddin Makassar**

Oleh :

Nely Alfiani
70900122026

**FAKULTAS KEDOKTERAN DAN ILMU KESEHATAN UIN
ALAUDDIN MAKASSAR**

2023

PERNYATAAN KEASLIAN TUGAS AKHIR NERS

Mahasiswa yang bertanda tangan di bawah ini :

Nama : Nely Alfiani
NIM : 70900122026
Tempat / Tgl. Lahir : Karampi, 04 Mei 1999
Jurusan / Prodi / Konsentrasi : Profesi Ners, Jurusan Keperawatan
Fakultas : Kedokteran dan Ilmu Kesehatan
Alamat : Dusun Salama
Judul : Analisis Asuhan Keperawatan Pada Pasien Tuberkulosis Paru Dengan Bersihan Jalan Napas Tidak Efektif Menggunakan Intervensi Fisioterapi Dada Di RSUP Dr Wahidin Sudirohusodo Makassar

Menyatakan dengan sesungguhnya dan penuh kesadaran bahwa Tugas Akhir Ners ini benar adalah hasil karya sendiri. Jika dikemudian hari terbukti bahwa ia merupakan duplikat, tiruan, plagiat, atau dibuat oleh orang lain, sebagian atau seluruhnya, maka tugas akhir ners ini dan gelar yang diperoleh karenanya batal demi hukum

Makassar, 15 Juni 2023

Penyusun

Nely Alfiani

NIM : 70900122026

PERSETUJUAN PEMBIMBING

Pembimbing penulisan tugas akhir ners saudara (i) Nely Alfiani, S.Kep NIM: 70900122026, mahasiswa program studi profesi Ners Fakultas Kedokteran dan Ilmu Kesehatan UIN Alauddin Makassar. Setelah melakukan analisis kasus tugas akhir ners yang berjudul “Analisis Asuhan Keperawatan Pada Pasien Tuberkulosis Paru Dengan Bersihan Jalan Napas Tidak Efektif Menggunakan Interevensi Fisioterapi Dada Di Rsup DR. Wahidin Sudirohusodo Makassar”, memandang bahwa tugas akhir ners tersebut telah memenuhi syarat-syarat ilmiah dan dapat disetujui untuk diseminarkan.

Demikian persetujuan ini diberikan untuk diproses lebih lanjut.

Gowa, 16 Juni 2023

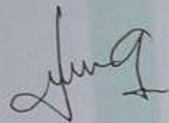

Dr. Arbiansih, S.Kep.,Ns.,M.Kes
Pembimbing I



Eka Hadrayani, S.Kep.,Ns.,M.Kep
Pembimbing II

UNIVERSITAS ISLAM NEGERI
ALAUDDIN
MAKASSAR

PENGESAHAN TUGAS AKHIR NERS

Tugas Akhir Ners yang berjudul "Analisis Asuhan Keperawatan Pada Pasien Tuberkulosis Paru Dengan Bersihan Jalan Napas Tidak Efektif Menggunakan Interevensi Fisioterapi Dada Di Rsup DR. Wahidin Sudirohusodo Makassar" yang disusun oleh Nely Alfiani, S.Kep, NIM: 70900122026, mahasiswa program studi profesi Ners Jurusan Keperawatan Fakultas Kedokteran dan Ilmu Kesehatan UIN Alauddin Makassar, telah diuji dan dipertahankan dalam siding munaqasyah yang diselenggarakan pada hari Selasa tanggal 20 Juni 2023, bertepatan dengan 01 Dzulhijjah 1444 H, dinyatakan telah dapat diterima sebagai salah satu syarat untuk memperoleh gelar Ners dalam program studi profesi Ners, Jurusan Kepeawatan (dengan beberapa perbaikan).

Gowa, 20 Juni 2023 M
01 Dzulhijjah 1444 H

DEWAN PENGUJI:

Ketua : Dr.dr. Syatirah Jalaluddin, Sp.A.,M.Kes (.....
Sekretaris: Hj. Sysnawati, S.Kep., Ns.,M.Kep., Sp. Kep. J (.....
Munaqisy I: Huriati, S.Kep., Ns., M.Kes (.....
Munaqisy II: Dr. Muhammad Irham, S.Th.I, M.Th.I (.....
Pembimbing I : Dr. Arbianingsih, S.Kep., Ns., M.Kes (.....
Pembimbing II: Eka Hadrayani, S.Kep., Ns., M.kep (.....

Diketahui oleh:

Dekan Fakultas Kedokteran dan Ilmu
Kesehatan UIN Alauddin Makassar



Dr. Syatirah Jalaluddin, Sp.A.,M.Kes
NIP: 19800701 200604 2 002

KATA PENGANTAR

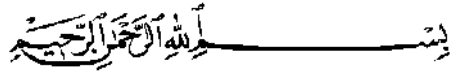

Assalamualaikum warahmatullahi wabarakatuh

Alhamdulillah rabbilalamin segala puji dan ucapan syukur kita panjatkan kehadirat Allah SWT, atas segala rahmat dan hidaya-Nya yang tercurah kepada penulis, sehingga penulis dapat menyelesaikan penulisan karya tulis ilmiah dengan judul : “Analisis Asuhan Keperawatan Pada Pasien Tuberkulosis Paru Dengan Bersihan Jalan Napas Tidak Efektif Menggunakan Intervensi Fisioterapi Dada Di Rsup Dr. Wahidin Sudirohusodo Makassar”. Sebagai syarat akademik untuk mendapatkan gelar Ners dari program studi Profesi Ners Fakultas Kedokteran Dan Ilmu Kesehatan Universitas Islam Negeri Alauddin Makassar. Dan tak lupa pula kita kirimkan salam dan salawat kepada nabiullah Muhammad SAW sebagai *uswatun hasanah* dalam meraih kesuksesan dunia akhirat .

Dalam menyelesaikan karya tulis ilmiah penulis dihadapkan dengan berbagai hambatan dan tantangan, akan tetapi atas izin Allah SWT dan atas bantuan, bimbingan dan dorongan dari berbagai pihak alhamdulillah akhirnya karya tulis ilmiah ini dapat selesai juga. Dengan rasa hormat dan segala kerendahan hati penulis mengucapkan banyak terimah kasih yang tak terhingga kepada kedua orang tua saya, Ibunda tercinta Afnah dan Ayahanda Muhtar, atas kasih sayang, doa, motivasi beserta dukungan semangat dan bantuan moril maupun material sehingga penulis berada ditahap ini. Demikian pula ucapan terimah kasih yang tulus, rasa hormat dan penghargaan yang setinggi-tingginya kepada :

1. Prof. Dr. Hamdan Juhannis MA.PhD, selaku Rektor UIN Alauddin Makassar beserta seluruh staf dan jajarannya yang telah memberikan kesempatan kepada penulis untuk menimba ilmu di kampus ini.
2. Dr.dr. Syatirah Jalaludin, Sp.,A., M.Kes, selaku Dekan Fakultas Kedokteran dan Ilmu Kesehatan dan para Wakil Dekan, serta Staf Akademik yang telah membantu, mengatur, dan mengurus administrasi selama penulis menempuh pendidikan.

3. Dr. Patima S.Kep., Ns., M.Kes selaku ketua Program Studi Profesi Ners dan Syisnawati., S.Kep., Ns., M.Kep selaku sekretaris Program Studi Profesi Ners beserta Dosen - dosen pengajar yang telah memberikan ilmu yang bermanfaat, serta seluruh staf prodi keperawatan yang telah membantu dalam proses administrasi dalam rangka penyusunan karya tulis ilmiah ini.
4. Dr. Arbiansingih, S.Kep.,Ns.,M.Kes selaku selaku Pembimbing I dan Eka Hadrayani, S.Kep.,Ns.,M.Kep selaku pembimbing II yang ikhlas dan sabar meluangkan waktu kepada penulis untuk membimbing saya dari awal pengurusan judul, perbaikan penulisan, arahan referensi yang berguna untuk penulisan karya tulis ilmiah, motivasi yang membangun sehingga peneliti bisa ketahap ini.
5. Huriati, S.Kep., Ns., M.Kes selaku Penguji I dan Dr. H. Muhammad Irham, S.Th.I.,M.Th.I selaku Penguji II yang sabar dan ikhlas meluangkan waktu dan pikiran, memberikan saran dan tanggapan yang membangun sehingga peneliti dapat menghasilkan karya yang berkualitas.
6. Kepada suami tercinta Dedi Munawaraha yang selalu sabar dan mendukung untuk merai gelar Ners
7. Keluarga besar, kakek, nenek, om dan tante serta saudara saya yang selalu mendukung dan selalu menasehati penulis dalam keadaan apapun
8. Kepada teman-teman seangkatan program profesi ners angkatan XXI atas kebersamaannya saling merangkul dan mendukung, baik suka maupun duka dalam proses menggapai cita-cita.
9. Serta semua pihak yang tidak dapat penulis sebutkan satu persatu yang selalu membantu, memotivasi akan pentingnya pendidikan

Kepada semua pihak yang telah memberikan bantuan, penulis sadar bahwa karya tulis ilmiah ini masih jauh dari kesempurnaan oleh karena itu, besar harapan penulis kepada pembaca atas kontribusinya baik berupa saran yang sifatnya membangun demi kesempurnaan karya tulis ilmiah ini. kepada Allah SWT jualah penulis memohon do" a dan berharap semoga ilmu yang telah diperoleh dan dititipkan dapat bermanfaat bagi orang serta menjadi salah satu bentuk pengabdian dimasyarakat nantinya. Wassalamu"Alaikum Wr. Wb.

DAFTAR ISI

SAMPUL.....	i
PERNYATAAN KEASLIAN TUGAS AKHIR NERS.....	iii
PERSETUJUAN PEMBIMBING.....	iv
PENGESAHAN TUGAS AKHIR.....	v
KATA PENGANTAR.....	vi
DAFTAR ISI.....	viii
DAFTAR TABEL.....	x
DAFTAR GAMBAR.....	xi
ABSTRAK (Indonesia).....	xii
BAB I PENDAHULUAN.....	1
1.1 Latar Belakang.....	1
1.2 Rumusan Masalah.....	4
1.3 Tujuan penelitian.....	4
1.4 Manfaat penelitian.....	5
BAB II TINJAUAN PUSTAKA.....	7
2.1 Konsep Medis.....	7
2.2 Konsep Asuhan Keperawatan.....	14
2.3 Pendekatan Teori Keperawatan yang Digunakan.....	28
2.4 Evidence Based Practice in Nursing (EBPN).....	37
BAB III METODOLOGI PENELITIAN.....	41
3.1 Rancangan Studi Kasus.....	41
3.2 Subjek Studi Kasus.....	42
3.3 Fokus Studi Kasus.....	42
3.4 Instrumen Studi Kasus.....	42
3.5 Prosedur Pengambilan Data.....	43
3.6 Tempat & Waktu Pengambilan.....	43
3.7 Analisa Data dan Penyajian Data.....	44
3.8 Etika Studi Kasus.....	45
BAB IV LAPORAN KASUS.....	47
4.1 Pengkajian.....	47
4.2 Diagnosis Keperawatan.....	48
4.3 Intervensi Keperawatan.....	70
4.4 Implementasi dan Evaluasi Keperawatan.....	74

BAB V PEMBAHASAN	90
5.1 Analisis Asuhan Keperawatan.....	90
5.2 Analisis intervensi EBP.....	103
5.3 Keterbatasan.....	109
BAB VI PENUTUP.....	115
6.1 Kesimpulan	115
6.2 Saran	117
DAFTAR PUSTAKA.....	118
LAMPIRAN.....	123

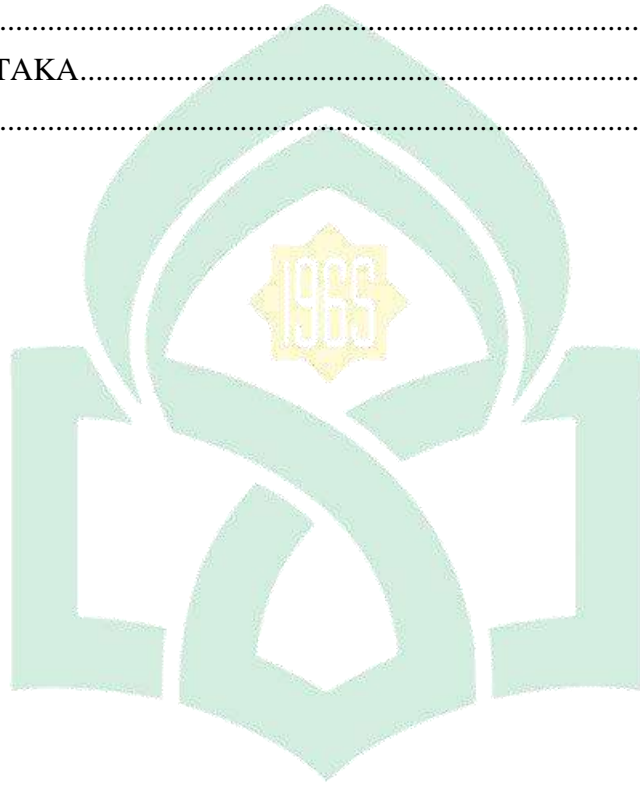

UNIVERSITAS ISLAM NEGERI
ALAUDDIN
M A K A S S A R

DAFTAR TABEL

Tabel 2. 1 Batasan Karakteristik bersihan jalan napas	18
Tabel 2. 2 Batasan karakteristik gangguan pertukaran gas	19
Tabel 2. 3 Batasan karakteristik defisit nutrisi	20
Tabel 2. 4 Batasan karakteristik hipertermia	21
Tabel 2. 5 Intervensi bersihan jalan napas tidak efektif	23
Tabel 2. 6 Intervensi gangguan pertukaran gas	24
Tabel 2. 7 Intervensi defisit nutrisi	25
Tabel 2. 8 Intervensi hipertermia	26
Tabel 2. 9 Artikel utama dan pendukung	39
Tabel 4. 1 Identitas Saudara Kandung	48
Tabel 4. 2 Riwayat Imunisasi	52
Tabel 4. 3 Pola perubahan nutrisi tiap tahap usia	53
Tabel 4. 4 Nutrisi	54
Tabel 4. 5 Cairan	55
Tabel 4. 6 Eliminasi (BAB dan BAK)	55
Tabel 4. 7 Istirahat Tidur	55
Tabel 4. 8 Olahraga	56
Tabel 4. 9 Personal Hygiene	56
Tabel 4. 10 Aktivitas / Mobilitas Fisik	57
Tabel 4. 11 Rekreasi	57
Tabel 4. 12 Pemeriksaan Hematologi	66
Tabel 4. 13 Pemeriksaan laboratorium	66
Tabel 4. 14 Klasifikasi Data	68
Tabel 4. 15 Analisis Data	69
Tabel 4. 16 Diagnosis Keperawatan	71
Tabel 4. 17 Intervensi Keperawatan	73
Tabel 4. 18 Implementasi Dan Evaluasi Keperawatan	77
Tabel 5. 1 Analisis Perkembangan Pernapasan Pasien	98
Tabel 5. 2 Analisis Perkembangan Suhu Pasien	103

DAFTAR GAMBAR

Gambar 4. 1 Diagram Genogram	51
Gambar 5. 1 Analisis evaluasi Keperawatan	104



ABSTRAK

Nama : Nely Alfiani
NIM : 70900122026
Judul : Analisis Asuhan Keperawatan Pada Pasien Tuberkulosis Paru Dengan Bersihan Jalan Napas Tidak Efektif Menggunakan Intervensi Fisioterapi Dada Di Rsup Dr Wahidin Sudirohusodo Makassar

Latar Belakang : Tuberkulosis pada anak akan menyebabkan terjadinya gangguan tumbuh kembang bahkan sampai pada kematian. Salah satu intervensi non farmakologis yang dapat dilakukan untuk mengurangi sekret pada anak yaitu dengan melakukan *fisioterapi dada*. **Tujuan :** Untuk mengetahui pengaruh asuhan keperawatan pada pasien tuberkulosis paru dengan bersihan jalan napas tidak efektif menggunakan intervensi fisioterapi dada di RSUP Dr Wahidin Sudirohusodo Makassar. **Metode :** Dalam penulisan karya tugas akhir ini, digunakan metode studi kasus dengan teknik pengumpulan data melalui wawancara kepada keluarga pasien, kemudian melakukan observasi, pemeriksaan fisik, dan dokumentasi keperawatan. Pemberian intervensi *fisioterapi dada* diberikan 3 kali dalam 3 hari pengimplementasian. **Hasil :** setelah dilakukan implementasi dan evaluasi keperawatan dengan pemberian *fisioterapi dada* terjadi perubahan dalam frekuensi pernapasan pada anak 29x/menit. Evaluasi hari kedua perubahan frekuensi pernapasan pada anak 28x/menit. Adapun evaluasi hari ketiga perubahan frekuensi pernapasan menurun menjadi 26x/menit. **Kesimpulan :** Berdasarkan hasil studi kasus pada An. G dapat disimpulkan bahwa pemberian terapi non farmakologis yaitu fisioterapi dada efektif diberikan kepada anak yang mengalami bersihan jalan napas tidak efektif.

Kata Kunci : *Fisioterapi dada*, tuberkulosis paru, bersihan jalan napas tidak efektif

UNIVERSITAS ISLAM NEGERI
ALAUDDIN
MAKASSAR

BAB I

PENDAHULUAN

1.1 Latar Belakang

Tuberkulosis paru adalah terjadinya penumpukan atau akumulasi secret pada saluran pernapasan bagian atas. Hal ini terjadi karena bakteri merusak daerah parenkim paru menyebabkan terjadinya reaksi inflamasi yaitu produksi secret yang berlebihan dapat menyebabkan gangguan pernapasan karena obstruksi jalan nafas sehingga timbul masalah ketidakefektifan bersihan jalan nafas (Wahyu Widodo, 2020).

Tuberkulosis paru adalah suatu penyakit infeksi kronik perenkim paru yang menular melalui inhalasi, disebabkan oleh mycobakterium tuberkulosis. Penyakit tuberkulosis (TB) paru masih merupakan masalah kesehatan masyarakat dengan kasus yang tinggi di dunia karena dapat menyerang siapa saja termasuk anak-anak dan bahkan merupakan salah satu penyebab kematian yang sering pada anak (S Setiati, S., Alwi., Sudaya, A. W., K, M. S., Setiyohadi, B., & Syam, 2017) .

Data dari WHO (2020) dalam *Global Tuberculosis Report*, tahun 2019 menunjukkan bahwa prevalensi TB anak mencakup 12% atau sekitar 1.200.000 kasus. Di Indonesia, data dari Profil Kesehatan Indonesia tahun 2019 oleh Pusat Data dan Informasi (Pusdatin) Kemenkes RI menunjukkan bahwa prevalensi pasien TB anak mencakup 11,98% atau sebanyak 63.111 kasus, dengan jumlah kasus terbanyak adalah TB pada anak laki-laki sebanyak

33.122 kasus dan anak perempuan sebanyak 29.989 kasus. (WHO, 2020).

Menurut Riset Kesehatan Dasar (Riskesdes, 2018), prevalensi penduduk Indonesia yang didiagnosa tuberkulosis paru oleh tenaga kesehatan pada tahun 2018 adalah 0,4%. Lima provinsi dengan tuberkulosis tertinggi adalah Papua (0,77%), Banten (0,76%), Jawa Barat (0,63), Sumatera Selatan (0,53%), dan Kalimantan Utara (0,52%) dan Sulawesi Selatan (0,36%) berada pada peringkat ke-10 dengan dari 34 provinsi. Mengingat prevalensi di Indonesia yang terhitung tinggi, maka setiap orang yang datang ke fasilitas kesehatan yang memiliki gejala akan terdeteksi sebagai suspek.

Prevalensi TB pada anak usia <1 tahun sekitar 0,2%, usia 1–4 tahun 0,4%, dan 5–18 tahun sekitar 0,3%.² Sumber infeksi pada anak sebagian besar adalah orang dewasa yang menularkan di lingkungan terdekat. Paparan ini mengarah pada perkembangan lesi parenkim primer (fokus Ghon) di paru dan dapat menyebar melalui kelenjar getah bening. Respons imun berkembang sekitar 4–6 minggu setelah infeksi primer. Dalam beberapa kasus, respons imun yang tidak cukup kuat menahan infeksi dan penyakit terjadi dalam beberapa bulan. Risiko berkembang menjadi penyakit meningkat ketika infeksi primer terjadi pada remaja usia kurang dari 10 tahun, anak sangat muda (0–4 tahun), dan pada anak yang mengalami gangguan sistem imun. Pemberian imunisasi secara aktif dapat meningkatkan sistem imun agar dapat terhindar dari penyakit menular dalam jangka waktu yang panjang. Upaya pemerintah untuk mencegah penyakit TB dengan pemberian vaksin *Bacille Calmette-Guerin* (BCG) yang memiliki efektivitas bervariasi antara 0–80%.¹³

Peningkatan *strain* baru di negara berkembang membuat efektivitas vaksin BCG menurun sehingga belum mampu mengendalikan perkembangan penyakit TB, tetapi hanya 70% efektif mencegah bentuk TB yang berat seperti TB milier, TB paru berat, dan TB meningitis pada anak (Rakhmawati & Yulianti, 2020).

Hasil observasi pada senin tanggal 02 Januari 2023 terdapat 3 pasien yang di rawat di ruang Pinang RSUP Dr. Wahidin Sudirohusodo Makassar yaitu anak Tn. B, anak Ny. H dan anak Ny. J. Dengan pasien tuberkulosis paru. Saat dilakukan observasi, nampak anak Tn. B terpasang nasal kanul dan pasien sering di nebulizer 2 kali dalam sehari.

Ketidakefektifan bersihan jalan nafas merupakan ketidakmampuan dalam mempertahankan kebersihan jalan nafas dari benda asing yang menyumbat di saluran pernapasan. Terjadi obstruksi di jalan nafas karena menumpuknya dahak atau sputum pada saluran nafas yang menyebabkan ventilasi menjadi tidak memadai. Oleh karena diperlukan penanganan yang tepat untuk mengeluarkan dahak atau sputum yang menumpuk pada pasien, salah satunya intervensi dalam keperawatan yang dapat digunakan adalah fisioterapi dada yang telah terbukti efektif dapat membersihkan dahak pada saluran saluran (Tahir R, Amalia D, 2019).

Fisioterapi dada merupakan salah satu terapi penting dalam pengobatan pada penyakit pernapasan untuk anak yang menderita penyakit pernapasan. Fisioterapi dada merupakan kelompok terapi non farmakologis yang digunakan dengan kombinasi untuk mobilisasi sekresi pulmonal (DPK,

2020).

Berdasarkan latar belakang di atas, maka penulis tertarik untuk melakukan Penerapan Intervensi Fisioterapi Dada Dengan Masalah Bersihan Jalan Napas Tidak Efektif Pada Pasien Tuberkulosis Paru Di Ruang Pinang Rsup Dr. Wahidin Sudirohusodo Makassar.

1.2 Rumusan Masalah

Berdasarkan urian latar belakang yang telah dijelaskan diatas, disusun berdasarkan masalah yang terjadi di RSUP Dr. Wahidin Sudirohusodo, rumusan masalah yang muncul pada karya tulis ilmiah ini adalah Penerapan Asuhan Keperawatan Pada Pasien Tuberkulosis Paru Dengan Bersihan Jalan Napas Tidak Efektif Menggunakan Intervensi Fisioterapi Dada Di Rsup Dr. Wahidin Sudirohusodo Makassar.

1.3 Tujuan penelitian

1.3.1 Tujuan Umum :

Melalui penerapan fisioterapi dada pada pasien bersihan jalan nafas tidak efektif ini sebagai intervensi di ruang pinang Di Rsup Dr. Wahidin Sudirohusodo Makassar, penelitian ini bermaksud untuk mengetahui “Penerapan Asuhan Keperawatan Pada Pasien Tuberkulosis Paru Dengan Bersihan Jalan Napas Tidak Efektif Menggunakan Intervensi Fisioterapi Dada Di Rsup Dr. Wahidin Sudirohusodo Makassar”.

1.3.2 Tujuan khusus :

- a. Untuk menganalisis pengkajian keperawatan pada pasien anak

tuberculosis paru dengan masalah bersihan jalan napas tidak efektif

- b. Untuk menganalisis diagnosis keperawatan pada pasien anak tuberculosis paru dengan bersihan jalan napas tidak efektif
- c. Untuk menganalisis intervensi keperawatan pada pasien anak tuberculosis paru dengan bersihan jalan napas tidak efektif
- d. Untuk menganalisis implementasi keperawatan pada anak pasien tuberculosis paru dengan bersihan jalan napas tidak efektif
- e. Untuk menganalisis evaluasi keperawatan pada pasien anak tuberculosis paru dengan bersihan jalan napas tidak efektif
- f. Untuk menganalisis asuhan keperawatan pada pasien anak tuberculosis paru dengan bersihan jalan napas tidak efektif dengan menggunakan intervensi fisioterapi dada.

1.4 Manfaat penelitian

1.4.1 Manfaat Teoritis

Tugas akhir ners ini diharapkan dapat menjadi dasar dalam praktik keperawatan sebagai proses pembelajaran dalam melakukan analisis asuhan keperawatan pada pasien tuberculosis paru dengan masalah bersihan jalan napas tidak efektif menggunakan intervensi fisioterapi dada di Rsup Dr. Wahidin Sudirohusodo Makassar.

1.4.2 Manfaat Aplikatif

Tugas akhir ini diharapkan dapat digunakan sebagai salah satu referensi pemberian intervensi pemberian fisioterapi dada. Dan berfokus pada diagnosis pada pasien tuberculosis paru dengan masalah keperawatan

bersihana jalan napas tidak efektif menggunakan intervensi fisioterapi dada pada berbagai tatanan pelayanan kesehatan dan masyarakat.



BAB II

TINJAUAN PUSTAKA

2.1 Konsep Medis

2.1.1 Definisi

Tuberculosis paru adalah penyakit infeksi menular yang disebabkan oleh bakteri *Mycobacterium tuberculosis* yang dapat menular melalui udara dan percikan dahak penderita TB paru sehingga semua orang disekitarnya dapat tertular apabila penderita batuk, bersin, ataupun membuang dahak (Oslida Martony, 2021).

2.1.2 Etiologi

2.1.2.1 Penyebab dari TB Paru adalah *Mycobacterium tuberculosis*.

Bakteri ini tidak berspora sebagai akibatnya mudah dibasmi dengan pemanasan, sinar matahari, & sinar ultraviolet. Ada 2 macam mikrobakteria tuberculosis yaitu tipe human dan tipe bovin.

Basil tipe human bisa berada di bercak ludah (droplet) pada udara yang dari berdasarkan penderita TBC, dan orang yang terkena rentan terinfeksi jika menghirupnya. Basil bovin berada dalam susu sapi yang menderita yang menderita mastitis TB Paru (S Setiati, S., Alwi., Sudaya, A. W., K, M. S., Setiyohadi, B., & Syam, 2017).

2.1.2.1.1 Fase 1 (Fase TB primer)

Masuk kedalam paru dan berkembangbiak tanpa menimbulkan reaksi pertahanan tubuh

2.1.2.1.2 Fase 2 (Fase TB Sekunder)

Terjadi pada penderita yang sebelumnya pernah tersensitasi oleh mycobacterium tuberculosis

2.1.2.1.3 Fase 3 (Fase Laten)

Fase menggunakan kuman yang kurang tidur (Bertahun-tahun atau seumur hidup) dan reaktifitas jika terjadi perubahan keseimbangan daya tahan tubuh, dan bisa terdapat di tulang panjang, vertebra, tuba fallopi, otak, kelenjar limf hilus, leher dan ginjal.

2.1.2.1.4 Fase 4

Dapat sembuh tanpa cacat atau sebaliknya, juga dapat menyebar ke organ yang lain dan juga kedua ke ginjal setelah paru.

2.1.2.2 Factor resiko

Menurut (Wikurendra, 2019), Terdapat beberapa faktor yang mempengaruhi kejadian TB paru, antara lain:

2.1.2.2.1 Riwayat kontak dengan pasien TB paru menyebabkan penularan TB paru yang menginfeksi kepada 2-3 orang

rumah.

2.1.2.2.2 Penyakit kelainan imun (Contohnya: lansia, kanker HIV) pecandu narkoba dan alkoholisme

2.1.2.2.3 Kondisi rumah merupakan salah satu faktor risiko infeksi TB paru atap, dinding dan lantai dapat menjadi tempat perkembangbiakan kuman.

2.1.2.2.4 Tingkat pendapatan mempengaruhi angka terjadinya TB paru (Contohnya kepala keluarga yang memiliki pendapatan di bawah UMR akan mengkonsumsi makan kadar gizi yang kurang).

2.1.3 Klasifikasi

Klasifikasi TB paru di Indonesia yang dipakai berdasarkan kelainan klinis, radiologi, dan makrobiologis menurut North American Nursing Diagnoses Association (S Setiati, S., Alwi., Sudaya, A. W., K, M. S., Setiyohadi, B., & Syam, 2017) antara lain :

2.1.3.1 TB Paru

2.1.3.2 Bekas TB Paru

2.1.3.3 TB Paru tersangka, yang terbagi dalam :

2.1.3.1.1 TB tersangka yang diobati: sputum BTA (-), Tetapi tanda tanda lain positif

2.1.3.1.2 TB tersangka yang tidak dapat diobati: Sputum BTA negatif

dan tanda tanda lain juga meragukan

3.1.4 Patofisiologi

TB adalah penyakit menular yang disebabkan oleh *Mycobacterium tuberculosis*. *Mycobacterium tuberculosis* merupakan bakteri berbentuk batang lurus dan bakteri ini bersifat tahan asam yang disebabkan oleh struktur dinding sel yang kompleks. Tempat masuk kuman adalah saluran pernafasan. Infeksi *Myco bacterium tuberculosis* dapat terjadi ketika individu yang rentan menghirup *Mycrobaterium tuberculosis* dari seseorang dengan Tb paru aktif. Infeksi ini menular melalui dahak (droplet) dengan mudah melalui batuk, bersin, berbicara, dan cipratan air liur dari penderita TB paru ke individu yang rentan dan yang paling penting adalah imunitas penjamu. Rute utama masuknya infeksi ke paru-paru, *Mycobacterium tuberculosis* masuk ke paru-paru melalui saluran udara dan menempel pada paru-paru di bagian bawah yang disebut alveolus. Saat *Mycobacterium tuberculosis* berhasil menginfeksi paru-paru, maka dengan cepat mengkolonisasi bakteri yang berusaha menghambat dengan membentuk dinding itu, mengubah jaringan di sekitarnya menjadi jaringan parut dan TB paru menjadi dormant (istirahat) bentuk-bentuk dormant inilah yang terlihat sebagai turberkel pada pemeriksaan foto rontgen. Pada orang yang tidak dapat menghancurkan kuman *Mycobaterium tuberculosis*, makrofrag alveolus memfagosit kuman TB yang sebagian besar dihancurkan. Namun, sejumlah kecil kuman TB yang tidak dapat dimusnahkan terus berkembangbiak didalam makrofag dan akhirnya menyebabkan makrofag lisis. Selain itu, kuman TB membentuk lesi

pada titik ini dan dikenal sebagai focus primer ghon. Dari focus primer ghon, kuman TB menyebar melalui saluran limfe regional, limfe local. Penyebaran ini menyebabkan limfangitis dan limfadenitis, bila focus utamanya adalah pada lobus bawah atau tengah. Gabungan antara focus primer, limfangitis dan limfadenitis, disebut kompleks primer (Nasution, 2015).

Bakteri kemudian merusak makrofag dan mengeluarkan turberkel yang merangsang respon imun, sebelum imunitas seluler dari turberkel dapat menyebar melalui limfatik menuju nodus limfe masuk dalam aliran darah dan organ lain (Kemenkes RI, 2020).

3.1.5 Manifestasi Klinis

Menurut (Puspasari, 2019) ada beberapa manifestasi klinis diantaranya:

3.1.5.1 Demam bertingkat yang dimulai dari yang rendah, keletihan, anoreksia, penurunan berat badan, keringat tengah malam, nyeri dada dan batuk yang menetap

3.1.5.2 Batuk, non produktif, pada awalnya dapat berlanjut sampai sputum muqopurulen dengan hemoptysis.

3.1.6 Komplikasi

Komplikasi TB dapat dibagi menjadi tiga yaitu komplikasi dini, komplikasi lanjut, dan stadium lanjut (Pratiwi, 2020) :

3.1.6.1 Komplikasi dini: pleuretis, efusi pleura, empiema, laringitis, usus

3.1.6.2 Komplikasi lanjut: Obstruksi jalan napas hingga sindrom kegagalan pernapasan dewasa, sindrom pasca-TB, cedera parenkim parah, fibrosis paru, corpulmonale, amiodosis dan karsinoma pada paru

3.1.6.3 Stadium lanjut: hemoptisis berat, atau perdarahan dari saluran pernafasan bagian bawah

3.1.7 Pencegahan

Menurut (Evawani M Silitonga, Netti Etalia br Brahmana, 2021) dalam upaya pencegahan penyakit tuberculosis, ada beberapa hal yang perlu dilakukan oleh individu atau masyarakat yakni:

3.1.7.1 Hindari kontak langsung

3.1.7.2 Konsumsi makanan bergizi

3.1.7.3 Menerapkan kebiasaan sehat

3.1.7.4 Memiliki ventilasi yang memadai

3.1.7.5 Rajin berolahraga

3.1.7.6 Minum obat secara teratur

3.1.7.7 Vaksin BCG

3.1.7.8 Diagnosis sejak dini

3.1.7.9 Menjaga lingkungan tempat tinggal

3.1.7.10 Tingkatkan system imun

3.1.8 Penatalaksanaan

Menurut (S Setiati, S., Alwi., Sudaya, A. W., K, M. S., Setiyohadi, B., & Syam, 2017) Pengobatan Tuberkulosis terbagi menjadi 2 fase yaitu fase intensif dan fase lanjutan:

3.1.8.1 Fase awal (intensif) 2-3 bulan

3.1.8.1.1 Pada tahap awal, pasien mendapat obat setiap hari dan perlu diawasi untuk mencegah terjadinya resistensi obat.

3.1.8.1.2 Bila pengobatan pada fase intensif ini dilakukan secara tepat maka pasien TB paru menjadi tidak menular dalam kurun waktu 2 minggu.

3.1.8.1.3 Sebagian besar pasien TB paru BTA (Bakteri Tahan Asam) positif menjadi BTA negative dalam 2 bulan. (RI, 2016).

3.1.8.2 Fase lanjutan 3-7 bulan

3.1.8.2.1 Pada tahap lanjutan pasien mendapatkan jenis obat lebih sedikit, namun dalam jangka yang lama

3.1.8.2.2 Tahap lanjutan penting untuk membunuh BTA sehingga mencegah terjadinya kekambuhan

3.1.9 Pemeriksaan penunjang

Menurut (S Setiati, S., Alwi., Sudaya, A. W., K, M. S., Setiyohadi, B., & Syam, 2017) pemeriksaan diagnostic yang dilakukan pada klien dengan TB, yaitu:

3.3.9.1 Tuberkulin

Tes kulit tuberculin adalah salah satu metode yang digunakan untuk mendiagnosis infeksi TB. Tes tuberculin dilakukan untuk

melihat apakah seseorang memiliki kekebalan terhadap hasil TB (Setyorini, 2018).

3.3.9.2 Foto thorax

Foto thorax adalah tes pencitraan yang membantu mendiagnosis TB paru. Pemeriksaan foto thorax adalah pemeriksaan yang sensitif tetapi tidak spesifik untuk mendekteksi TB paru (Abdullah, 2017).

3.3.9.3 Pemeriksaan Bakteri Tahan Asam (BTA)

Tes ini merupakan salah satu faktor yang menentukan keberhasilan suatu diagnosis TB paru dengan metode pemeriksaan mikroskopis BTA adalah pengobatan sampel dahak dan pemeriksaan ini dapat dilakukan di semua laboratorium (Ramadhan, R., Fitria, 2017).

3.3.9.4 Bronkoskopi

Untuk melihat kerusakan bronkus atau kerusakan paru karena TB paru

2.2 Konsep Asuhan Keperawatan

2.2.1 Pengkajian

2.2.1.1 Identitas klien

Meliputi, nama, umur, jenis kelamin, agama, pendidikan, status perkawinan, pekerjaan, alamat, diagnosa medik, nomor register, tanggal masuk rumah sakit dan tanggal pengkajian.

2.2.1.2 Keluhan Utama

Pada umumnya keluhan utama pada kasus TB Paru adalah batuk, batuk berdarah, sesak napas, nyeri dada bisa juga di sertai dengan

demam. Batuk terjadi karena adanya iritasi pada bronkus, sebagai reaksi tubuh untuk membuang atau mengeluarkan produksi radang, dimulai dari batuk kering sampai dengan batuk purulen (menghasilkan sputum) timbul dalam jangka waktu lama yaitu selama tiga minggu atau lebih.

2.2.1.3 Riwayat Kesehatan Sekarang

Meliputi keluhan atau gangguan yang sehubungan dengan penyakit yang di rasakan saat ini. Dengan adanya sesak napas, batuk, nyeri dada, keringat malam, nafsu makan menurun dan suhu badan meningkat mendorong penderita untuk mencari pengobatan.

2.2.1.4 Riwayat Kesehatan Masa Lalu

Keadaan atau penyakit-penyakit yang pernah diderita oleh penderita yang mungkin sehubungan dengan tuberkulosis paru antara lain ISPA, efusi pleura, serta tuberkulosis paru yang kembali aktif.

2.2.1.5 Riwayat kesehatan keluarga

Mencari diantara anggota keluarga pada tuberkulosis paru yang menderita penyakit tersebut sehingga sehingga diteruskan penularannya.

2.2.1.6 Aktivitas/istirahat : kelelahan umum, kelemahan, napas pendek

karena kerja, kesulitan tidur atau demam malam hari. Tandanya yaitu : takikardia, takipnea/dispnea pada kerja, kelelahan otot, nyeri dan sesak.

2.2.1.7 Integritas ego : gejala-gejala stress yang berhubungan lamanya perjalanan penyakit, masalah keuangan, perasaan tak berdaya/putus asa, menurunnya produktivitas. Tandanya yaitu : menyangkal (khususnya selama tahap dini) dan ansietas, ketakutan.

2.2.1.8 Makanan/cairan : kehilangan nafsu makan, tak dapat mencerna dan penurunan berat badan. Tandanya yaitu : turgor kulit buruk, kering atau kulit bersisik, kehilangan otot atau hilang lemak subkutan.

2.2.1.9 Nyeri dan keamanan : nyeri dada meningkat karena pernafasan, batuk berulang. Tandanya yaitu : berhati-hati pada area yang sakit, perilaku distraksi dan gelisah.

2.2.1.10 Pernapasan : batuk (produktif atau tidak produktif), napas pendek, riwayat terpajan Tuberkulosis dengan individu terinfeksi. Tandanya yaitu: peningkatan frekuensi pernapasan (penyakit luas atau fibrosis parenkim paru dan pleura), pengembangan pernapasan tidak simetris (efusi pleura), perkusi pekak dan penurunan premitus (cairan pleural atau penebalan pleural), bunyi napas : menurun/tidak ada secara bilateral atau unilateral (efusi pleura/pneumotoraks), bunyi napas : tubuler atau bisikan pektoral diatas lesi luas. Karakteristik sputum : hijau purulen, mukoid kuning, atau bercak darah, airway ditandai dengan SpO₂ .
Tandanya yaitu : akral dingin, sianosis dan hipoksemia.

2.2.1.11 Keamanan : adanya kondisi penurunan imunitas secara umum memudahkan infeksi sekunder, contoh AIDS, kanker dan tes HIV positif. Tandanya yaitu : demam rendah atau sakit panas akut.

2.2.1.12 Interaksi Sosial : perasaan isolasi / penolakan karena penyakit menular. Tandanya yaitu: denial.

2.2.1.13 Penyuluhan dan Pembelajaran : riwayat keluarga TB, ketidakmampuan umum atau status kesehatan buruk, gagal untuk membaik/kambuh TB, tidak berpartisipasi dalam terapi. Pertimbangan rencana pemulangan : memerlukan bantuan dengan atau gangguan dalam terapi obat dan bantuan diri dan pemeliharaan atau perawatan rumah (Kunoli, 2012).

2.2.1.14 Pemeriksaan Penunjang Darah : ditemukan peningkatan leukosit dan laju endap darah (LED). Sputum : BTA pada BTA (+) ditemukan sekurang-kurangnya 3 batang kuman pada satu sediaan dengan kata lain 5.000 kuman dalam 1 ml sputum. Test tuberculin : Mantoux tes (PPD). Rontgen : Foto PA (Kunoli, 2012).

2.2.2 Diagnosa Keperawatan

Penilaian klinis mengenai respon pasien terhadap masalah kesehatan atau proses kehidupan yang dialami baik secara aktual maupun potensial disebut sebagai diagnosis keperawatan. Diagnose keperawatan ini bertujuan mengidentifikasi respon yang terjadi pada pasien terhadap situasi yang berhubungan dengan kesehatan (PPNI, 2016). Adapun masalah keperawatan yang biasa muncul adalah (SDKI, 2017) :

1. **Diagnosis 1 : Bersihan Jalan Napas Tidak Efektif**

- a. Definisi : ketidakmampuan membersihkan sekret atau obstruksi jalan napas untuk mempertahankan jalan napas tetap paten
- b. Batasan karakteristik

Tabel 2. 1 Batasan Karakteristik bersihan jalan napas

Gejala dan Tanda Mayor	
Subjektif	Objektif
(tidak tersedia)	<ol style="list-style-type: none"> 1. Batuk tidak efektif 2. Tidak mampu batuk 3. Sputum berlebihan 4. Mengi, <i>wheezing</i> dan/atau ronkhi kering 5. Meconium di jalan napas (pada neonatus)
Gejala dan Tanda Mayor	
Subjektif	Objektif
<ol style="list-style-type: none"> 1. Dyspnea 2. Sulit bicara 3. Ortopnea 	<ol style="list-style-type: none"> 1. Gelisah 2. Sianosis 3. Bunyi napas menurun 4. Frekuensi napas berubah 5. Pola napas berubah

- c. Faktor yang berhubungan
 - 1) Spasme jalan napas
 - 2) Hiperekresi jalan napas
 - 3) Disfungsi neuromuskuler
 - 4) Benda asing dalam jalan napas
 - 5) Adanya jalan napas buatan
 - 6) Sekresi yang tertahan
 - 7) Hyperplasia dinding jalan napas
 - 8) Proses infeksi

- 9) Respon alergi
- 10) Efek agen farmakologis (mis. anstesi)\
- 11) Sekresi yang tertahan

2. **Diagnosis 2 : Gangguan Pertukaran Gas**

- a. Definisi : kelebihan atau kekuarangan oksigenasi dan/atau eliminasi karbondioksida pada membran alveolus-kapiler
- b. Batasan karakteristik

Tabel 2. 2 Batasan karakteristik gangguan pertukaran gas

Gejala dan Tanda Mayor	
Subjektif	Objektif
Dispnea	<ul style="list-style-type: none"> 1. PCO₂ meningkat/menurun 2. PO₂ menurun 3. Takikardia 4. pH arteri meningkat/menurun 5. Bunyi napas tambahan
Gejala dan Tanda Mayor	
Subjektif	Objektif
<ul style="list-style-type: none"> 1. Pusing 2. Penglihatan kabur 	<ul style="list-style-type: none"> 1. Sianosis 2. Diaphoresis 3. Gelisah 4. Napas cuping hidung 5. Pola napas abnormal (cepat/lambat, regular/irregular, dalam/dangkal) 6. Warna kulit abnormal (mis. pucat, kebiruan) 7. Kesadaran menurun

c. Faktor yang berhubungan

- 1) Penyakit paru obstruksi (PPOK)
- 2) Gagal jantung kongestif
- 3) Asma
- 4) Pneumonia
- 5) Tuberculosis paru

- 6) Penyakit membrane hialin
- 7) Asfiksia
- 8) Persistent pulmonary hypertension of newborn (PPHN)
- 9) Prematuritas
- 10) Infeksi saluran napas

3. Diagnosa 3 : Defisit Nutrisi

- a. Definisi : asupan nutrisi tidak cukup untuk memenuhi kebutuhan metabolisme
- b. Batasan karakteristik

Tabel 2. 3 Batasan karakteristik defisit nutrisi

Gejala dan Tanda Mayor	
Subjektif	Objektif
(tidak tersedia)	1. Berat badan menurun minimal 10% dibawah rentang ideal
Gejala dan Tanda Mayor	
Subjektif	Objektif
1. Cepat kenyang setelah makan	1. Bising usus hiperaktif
2. Kram/nyeri abdomen	2. Otot pengunyah lemah
3. Nafsu makan menurun	3. Otot menelan lemah
	4. Membrane mukosa pucat
	5. Sariawan
	6. Serum albumin turun
	7. Rambut rontok berlebihan
	8. Diare

- c. Faktor yang berhubungan
 - 1) Stroke
 - 2) Parkinson
 - 3) *Mobius syndrome*
 - 4) Cerebral palsy

- 5) Cleft lip
- 6) Cleft palate
- 7) Amyotropic neuromuscular
- 8) Luka bakar
- 9) Kanker
- 10) Infeksi
- 11) AIDS
- 12) Penyakit Crohn's

4. **Diagnosis 4: Hipertermia**

- a. Definisi : Suhu tubuh meningkat diatas rentang normal tubuh
- b. Batasan Karakteristik :

Tabel 2. 4 Batasan karakteristik hipertermia

Gejala dan Tanda Mayor	
Subjektif (tidak tersedia)	Objektif suhu tubuh diatas nilai normal
Gejala dan Tanda Minor	
Subjektif (tidak tersedia)	Objektif kulit merah kejang takikardi takipnea kulit terasa panas

c. Penyebab:

- 1) dehidrasi,
- 2) terpapar lingkungan panas
- 3) proses penyakit (mis. penyakit, kanker)
- 4) ketidaksesuaian pakaian dengan suhu lingkungan

- 5) peningkatan laju metabolisme
- 6) respon trauma
- 7) Aktivitas berlebihan
- 8) penggunaan inkubator
- 9) Kondisi Klinis terkait:
- 10) proses infeksi
- 11) hipertiroid
- 12) stroke
- 13) dehidrasi
- 14) trauma
- 15) prematuritas

2.2.3 Intervensi keperawatan

Intervensi keperawatan merupakan tahap ketiga dalam proses keperawatan intervensi disusun berdasarkan SIKI.

1. Diagnosis 1 : Bersihan Jalan Napas Tidak Efektif

- a. Tujuan : Setelah dilakukan tindakan keperawatan selama 3 x 24 jam, diharapkan Bersihan jalan napas meningkat dengan Kriteria Hasil: (PPNI, 2018).

- 1) Batuk efektif meningkat
- 2) Sputum berlebih menurun
- 3) Mengi, wheezing dan/atau ronkhi kering menurun

b. Intervensi Keperawatan dan Rasional

Tabel 2. 5 Intervensi bersihan jalan napas tidak efektif

Intervensi Keperawatan	Rasional
<p>Manajemen Jalan Napas</p> <p>Observasi</p> <ul style="list-style-type: none"> - Monitor pola napas (frekuensi, kedalaman, usaha napas) - Monitor bunyi napas tambahan (mis. Gurgling, mengi, ronkhi kering) - Monitor sputum (jumlah, warna, aroma) <p>Teraupetik</p> <ul style="list-style-type: none"> - Pertahankan kepatenan jalan napas dengan head-tilt dan chin-lift (jaw-thrust jika curiga trauma cervical) - Posisikan semi-Fowler atau Fowler - Berikan minum hangat - Lakukan fisioterapi dada, jika perlu - Lakukan penghisapan lendir kurang dari 15 detik - Lakukan hiperoksigenasi sebelum penghisapan endotrakeal - Keluarkan sumbatan benda padat dengan forsep McGill - Berikan oksigen, jika perlu <p>Edukasi</p> <ul style="list-style-type: none"> - Anjurkan asupan cairan 2000 ml/hari, jika tidak kontraindikasi - Ajarkan teknik batuk efektif <p>Kolaborasi</p> <ul style="list-style-type: none"> - Kolaborasi pemberian bronkodilator, ekspektoran, mukolitik, jika perlu 	<ul style="list-style-type: none"> - Penurunan bunyi napas dapat menunjukkan atelectasis, ronkhi mengi menunjukkan akumulasi secret, ketidakmampuan membersihkan jalan napas menimbulkan penggunaan otot bantu dan peningkatan kerja napas - Mengetahui ada tidaknya suara napas tambahan yang menghalangi jalan napas - Untuk mengetahui seberapa parah kondisi Pasien - Untuk mempertahankan dan memelihara kepatenan jalan napas - Untuk memudahkan pasien dalam bernapas - Untuk mengencerkan secret dan memudahkan dalam bernapas - Membantu membersihkan dan mengeluarkan sekret serta melonggarkan jalan napas - Mengurangi sesak, melonggarkan jalan napas dan mengencerkan sekret - Menghindari hipoksemi akibat suction - Membebaskan sumbatan dari benda padat - Untuk mencegah kegagalan napas - Untuk mengganti cairan tubuh - Batuk efektif dapat mengeluarkan dahak - Pemberian obat bronkodilator untuk melebarkan jalan napas, ekspektoran obat untuk merangsang pengeluaran sputum, mukolitik membuat hancur formasi sputum atau tidak lagi bersifat kental

2. Diagnosis 2 : Gangguan Pertukaran Gas

a. Tujuan : Setelah dilakukan tindakan keperawatan selama 3 x 24 jam, diharapkan Pertukaran gas meningkat dengan Kriteria Hasil: (PPNI, 2018).

- 1) Dispnea menurun
- 2) Bunyi napas tambahan menurun
- 3) Takikardia menurun
- 4) PCO₂ membaik PO₂ membaik pH arteri membaik

b. Intervensi Keperawatan dan Rasional

Tabel 2. 6 intervensi gangguan pertukaran gas

Intervensi Keperawatan	Rasional
Observasi	
- Monitor kecepatan aliran oksigen	- Untuk melihat ada tidaknya aliran oksigen yang masuk
- Monitor posisi alat terapi oksigen	- Untuk mengetahui apakah alat yang digunakan pasien sudah tepat
- Monitor aliran oksigen secara periodic dan pastikan fraksi yang diberikan cukup	- Memaksimalkan kebutuhan oksigen yang dibutuhkan pasien
- Monitor kemampuan melepaskan oksigen saat makan	- Melihat kemandirian pasien dalam pemasangan oksigen
- Monitor tanda-tanda hipoventilasi	- Untuk mengetahui terjadinya gangguan hipoventilasi
- Monitor tanda dan gejala toksikasi oksigen dan atelektasis	- Untuk mengetahui kelainan toksikasi oksigen dan atelektasis
- Monitor tingkat kecemasan akibat terapi oksigen	- Untuk mengetahui tingkat kecemasan saat terapi oksigen
- Monitor integritas mukosa hidung akibat pemasangan oksigen	- Untuk mengetahui adanya kelainan akibat pemasangan oksigen
Teraupetik	
- Bersihkan sekret pada mulut, hidung dan trachea, jika perlu	- Mencegah obstruksi respirasi
- Pertahankan kepatenan jalan napas	- Pasien dapat bernapas dengan mudah
- Berikan oksigen tambahan, jika perlu	- Memaksimalkan bernapas dan menurunkan kerja napas
Edukasi	
- Ajarkan pasien dan	- Untuk memudahkan menggunakan oksigen perawatan di rumah
	- Untuk menentukan berapa dosis oksigen yang diberikan
	- Untuk memenuhi kebutuhan oksigen pasien

keluarga cara menggunakan oksigen di rumah Kolaborasi - Kolaborasi penentuan dosis oksigen - Kolaborasi penggunaan oksigen saat aktivitas dan/atau tidur	
--	--

3. Diagnosis 3 : Defisit Nutrisi

a. Tujuan: Setelah dilakukan intervensi selama 3 x 24 jam, diharapkan status nutrisi membaik dengan Kriteria hasil: (PPNI, 2018).

- 1) Porsi yang dihabiskan meningkat
- 2) Kekuatan otot pengunyah meningkat
- 3) Kekuatan otot menelan meningkat
- 4) Serum albumin meningkat
- 5) Verbalisasi keinginan untuk meningkatkan nutrisi meningkat
- 6) Pengetahuan tentang pilihan makanan meningkat
- 7) Pengetahuan tentang makanan yang sehat meningkat
- 8) Pengetahuan tentang standar asupan nutrisi yang tepat meningkat
- 9) Penyiapan dan penyimpanan makanan yang aman meningkat
- 10) Penyiapan dan penyimpanan minuman yang aman meningkat
- 11) Sikap terhadap makanan/minuman sesuai dengan tujuan kesehatan meningkat
- 12) Perasaan cepat kenyang menurun
- 13) Nyeri abdomen menurun
- 14) Berat badan membaik
- 15) Indeks Massa Tubuh (IMT) membaik
- 16) Frekuensi makan membaik

b. Intervensi Keperawatan dan Rasional

Tabel 2. 7 intervensi defisit nutrisi

Intervensi	Rasional
Manajemen Nutrisi Observasi - Identifikasi status nutrisi	- Pengkajian penting dilakukan untuk

<ul style="list-style-type: none"> - Identifikasi makanan yang disukai - Monitor asupan makanan - Monitor berat badan <p>Terapeutik</p> <ul style="list-style-type: none"> - Lakukan oral hygiene sebelum makan, jika perlu - Sajikan makanan secara menarik dan suhu yang sesuai - Berikan makanan tinggi serat untuk mencegah konstipasi - Berikan makanan tinggi kalori dan tinggi protein <p>Edukasi</p> <ul style="list-style-type: none"> -Anjurkan posisi duduk, jika mampu <p>Kolaborasi</p> <ul style="list-style-type: none"> - Kolaborasi dengan ahli gizi untuk menentukan jumlah kalori dan jenis nutrient yang dibutuhkan, jika perlu 	<p>mengetahui status nutrisi klien sehingga dapat menentukan intervensi yang diberikan</p> <ul style="list-style-type: none"> - Untuk dapat berselera dalam makanan - Untuk mengetahui asupan makanan klien - Untuk mengetahui BB yang ideal untuk klien - Untuk meningkatkan nafsu makan - Agar pasien lebih lahap dalam memakan makanannya - Untuk mencegah konstipasi - Agar kalori dan protein pasien terpenuhi - Untuk memudahkan proses makan - Agar nutrisi pasien terpenuhi dengan baik dengan mengkonsultasikan dengan ahli gizi
---	--

4. Diagnosis 4 : Hipertermia

- a. Tujuan : Setelah dilakukan tindakan keperawatan selama 3 x 24 jam, diharapkan termoregulasi membaik dengan Kriteria Hasil: menggil menurun, suhu tubuh membaik, suhu kulit membaik (PPNI, 2019).
- b. Intervensi Keperawatan dan Rasional

Tabel 2. 8 intervensi hipertermia

Intervensi Keperawatan	Rasional
Manajemen hipertermia	
Observasi	
<ul style="list-style-type: none"> - Identifikasi penyebab hipertermia - Monitor suhu tubuh - Monitor kadar elektrolit - Monitor haluaran urine - Monitor komplikasi akibat hipertermia 	<ul style="list-style-type: none"> - Mengetahui penyebab hipertemi agar diberikan intervensi yang sesuai - Mengetahui status termoregulasi pasien - Mencegah terjadinya gangguan elektrolit
Teraupetik	
<ul style="list-style-type: none"> - Sediakan lingkungan yang dingin 	<ul style="list-style-type: none"> - Mencegah dehidrasi - Mencegah komplikasi

<ul style="list-style-type: none"> - Longgarkan atau lepaskan pakaian - Basahi dan kipasi permukaan tubuh - Berikan cairan oral - Ganti linen setiap hari atau lebih sering jika mengalami hiperhidrosis - Lakukan pendinginan eksternal - Hindari pemberian antipiretik atau aspirin - Berikan oksigen <p>Edukasi</p> <ul style="list-style-type: none"> - Anjurkan tirah baring <p>Kolaborasi</p> <ul style="list-style-type: none"> - Kolaborasi pemberian cairan dan elektrolit intravena 	<ul style="list-style-type: none"> - Menurunkan demam - Mencegah hipertermi - Memenuhi kebutuhan cairan melalui iv - Mencegah dehidrasi - Memberikan kenyamanan - Mengurangi demam - Mengurangi demam - Memenuhi kebutuhan oksigen - Memenuhi kebutuhan istirahat - Mencegah dehidrasi memenuhi kebutuhan cairan
--	--

2.2.4 Implementasi Keperawatan

Implementasi keperawatan merupakan suatu tindakan atau pelaksanaan dari sebuah rencana yang sudah disusun secara matang dan terperinci. Implementasi biasanya dilakukan setelah perencanaan sudah dianggap siap (Smeltzer, 2008).

2.2.5 Evaluasi Keperawatan

Evaluasi merupakan sebuah proses intelektual untuk menilai keberhasilan dari proses sebelumnya yaitu diagnose, intervensi keperawatan, serta implementasi keperawatan. Terjadinya kesalahan ataupun kealpaan pada saat melakukan pengkajian, diagnosa, menetapkan intervensi keperawatan serta proses implementasi keperawatan dapat dilakukan control dan monitor oleh perawat saat evaluasi

Evaluasi merupakan bagian akhir suatu proses dari asuhan keperawatan yang merupakan bagian integral pada setiap tahapnya. Evaluasi merupakan perbandingan yang sistematis untuk mengukur perkembangan kesehatan pasien sehingga bisa ditemukan langkah yang paling efektif dalam mencapai suatu tujuan asuhan keperawatan (Nursalam, 2016).

2.3 Pendekatan Teori Keperawatan yang Digunakan

2.3.1 Konsep Utama

Menurut (Irwan, 2021) terdapat 4 konsep pokok berdasarkan konsep Levine:

2.3.1.1 Orang, merupakan makhluk holistik yang terus berusaha meningkatkan keutuhan atau integritas dan satu “yang hidup, berpikir, berorientasi masa depan, dan sadar pada masa lalu”.

2.3.1.2 Lingkungan, keutuhan individu dapat dilengkapi oleh lingkungan. Lingkungan dibagi menjadi 2 di antaranya: lingkungan internal dan eksternal, lingkungan internal merupakan sebuah integrasi pada sebuah kegunaan tubuh yang serupa dengan homeorhesis dibandingkan dengan homeostasis, serta merupakan bentuk energi yang patuh dengan tantangan dari lingkungan eksternal, sedangkan lingkungan persepsi, operasional, dan konseptual merupakan bagian dari lingkungan eksternal.

2.3.1.3 Kesehatan, suatu persatuan dan kesatuan dan “merupakan adaptasi sebuah keutuhan dan kesuksesan” diartikan sebagai sebuah kesehatan tersirat. Meningkatkan kesehatan merupakan salah satu dari tujuan keperawatan. Levine mengemukakan pemahaman tentang arti kesehatan sebagai: "jalan kembali ke kegiatan sehari-hari yang dikompromikan oleh kesehatan yang buruk. Hal ini tidak hanya penghinaan atau cedera yang diperbaiki tetapi oleh dirinya sendiri. Ini bukan hanya penyembuhan bagian tertindas. Ini agak kembali ke diri sendiri, dimana dapat menyisihkan perambahan kecacatan dan individu bebas tanpa kendala untuk mengejar sekali lagi atau kepentingannya sendiri".

2.3.1.4 Perawatan, mempromosikan adaptasi dan memelihara keutuhan (kesehatan) merupakan salah satu dari tujuan keperawatan. Telah dipaparkan sebelumnya, cara dimana orang dan lingkungan menjadi kongruen dari waktu ke waktu merupakan pembahasan dari Levine yaitu Model Konservasi. Hal itu merupakan pemahaman bahwa adanya kesulitan pada waktu dan ruang memungkinkan terjadinya berbagai tingkatan molekuler, fisiologis, emosi, psikologis dan sosial merupakan hasil dari konservasi yang merupakan respon adaptif spesifik. ada tiga faktor yang mendasari pendapat diatas di antaranya historisitas, spesifisitas dan redundansi.

2.3.2 Teori Levine dan Proses Keperawatan

Levine berpendapat bahwa seorang perawat harus selalu mengobservasi pasien, melakukan intervensi yang berkaitan serta yang sesuai dengan perencanaan dan evaluasi. Hal tersebut didasarkan untuk membantu pasien kedepannya. selain itu, dia berpendapat untuk perawatan pasien, perawat dan pasien dituntut untuk saling berinteraksi. Levine berpendapat dalam teorinya, seorang pasien harus dilihat dari segi ketergantungan, hingga kemampuan pasien yang terbatas untuk membantu dalam pengumpulan data, tahap perencanaan, implementasi atau semua fase dari proses ketergantungan. Agar dapat beradaptasi untuk gangguan kesehatannya, pada dasarnya semua pasien sangat membutuhkan bantuan dari perawat. Perawat dituntut untuk dapat bertanggung jawab untuk melihat kemampuan partisipasi pasien.

Keseimbangan energi pasien dan pemeliharaan integritas pasien merupakan hal yang harus selalu diperhatikan oleh perawat. Fungsi dari beberapa sistem tubuh, emosi, stress dan pola kerja seperti nutrisi, istirahat (tidur), waktu luang, pola koping, hubungan dengan anggota keluarga/orang lain, pengobatan, lingkungan dan penggunaan energi merupakan sumber energi yang perlu direkap secara keseluruhan oleh perawat setelahnya. Data terkait integritas struktur pasien juga harus diperhatikan seperti, pertahanan tubuh, struktur fisik, integritas personal juga harus diperhatikan termasuk tentang keunikan, nilai, kepercayaan dan integritas sosial yang terkait sutau proses pengambilan keputusan dari

pasien, interaksi yang dilakukan pasien dengan orang lain serta senang atau tidaknya pasien dikaitkan dengan orang lain (Awaludin et al., 2018).

Pernyataan teori Myra Levine:

2.3.2.1 Dalam melakukan pelaksanaan intervensi keperawatan perawat dituntut untuk memiliki skill

2.3.2.2 Hasil dari intervensi perawat yaitu memudahkan klien untuk beradaptasi dengan keadaan

2.3.2.3 Pada tahapan evaluasi keperawatan, perawat akan berfokus pada respon dari klien sebagai dasar dalam melakukan tindakan keperawatan

2.3.2.4 Data yang telah diperoleh oleh perawat dari respon klien bertujuan menentukan intervensi perawatan mengenai pengobatan atau support yang harus mereka gunakan

2.3.2.5 Dalam teori yang Levine paparkan sering berfokus pada orang per orang, yang akan digunakan baik untuk masa sekarang maupun dimasa depan, serta pada klien yang memiliki gangguan kesehatan mereka akan membutuhkan intervensi perawatan.

2.3.3 Teori yang dikemukakan

Pada model yang dikembangkan oleh Levine lebih berorientasi pada pasien (individu) dianggap makhluk holistik dan peran perawat untuk menjaga agar tetap menjaga keutuhan seseorang (*person's wholeness*). Seorang klien adalah makhluk hidup yang terintegrasi serta dapat beradaptasi terhadap lingkungan merupakan pandangan pada model konsep

Myra Levine. Suatu kegiatan yang bersifat konservasi dan konservasi energi yang akan menjadi sebuah pertimbangan kedepannya disebut sebagai intervensi keperawatan. Selain itu Levine juga berpendapat bahwa sehat dapat kita pastikan melalui konservasi energi. Pada dasarnya dalam ilmu keperawatan terdapat tempat konservasi yang dibagi menjadi empat bagian diantaranya integritas personal, energy klien, struktur integritas, dan integritas sosial. Oleh karena itu, pendekatan asuhan keperawatan lebih terfokus pada sumber kekuatan klien yang lebih optimal.

2.3.4 Konsep Dasar Model Konservasi Levine

Teorinya memaparkan bahwa seorang klien adalah makhluk hidup yang mengalami integrasi dan saling melakukan interaksi serta dapat beradaptasi dengan lingkungannya. Selain itu, Levine juga mengatakan bahwa intervensi keperawatan adalah bagian dari aktivitas konservasi, pertimbangan sehat tidaknya seseorang dapat dilihat pada konservasi energinya. Pada model konservasi Levine, menggunakan prinsip bahwa kesehatan dan penyembuhan klien berfokus pada pelestarian energinya. Berikut ini dipaparkan empat prinsip konservasi yang telah diterapkan Levien pada model konservasi keperawatan.

2.3.4.1 Konservasi energi, keseimbangan energi pada makhluk individu sangat dibutuhkan, selain itu memperbarui energi secara terus menerus juga dilakukan agar dapat terus meningkatkan kualitas hidupnya. Untuk itu, konservasi energi sangat perlu digunakan selama praktek keperawatan.

2.3.4.2 Konservasi integritas struktur, sebuah proses pergantian yang bersumber pada integritas struktur disebut penyembuhan. Perubahan fungsi dan intervensi sangat dibutuhkan untuk dipahami oleh perawat agar dapat memberi batasan pada jumlah jaringan yang terlibat dengan penyakit.

2.3.4.3 Konservasi integritas personal, seorang pasien yang dipanggil dengan menyebut namanya akan dapat terlihat lebih dihargai oleh perawat. Proses nilai personal yang memberikan privasi terhadap klien selama perawatan dapat diartikan sebagai sikap menghargai.

2.3.4.4 Konservasi integritas sosial, kehidupan dapat dipahami sebagai interaksi sosial yang ada dalam kehidupan, sedangkan kesehatan adalah keadaan sosial yang telah ditentukan. Untuk itu, peran perawat dibutuhkan agar dapat memberikan kebutuhan yang diperlukan sebuah keluarga, kehidupan religious dan hubungan interpersonal untuk konservasi integritas sosial juga harus diperhatikan.

2.3.5 Konsep Utama Dari Model Konservasi

2.3.5.1 *Wholeness* (keutuhan), Levine menyatakan bahwa “interaksi terus-menerus dari organisme individu dengan lingkungannya merupakan sistem yang „terbuka dan cair“, Erikson dalam Levine mengatakan bahwa “sistem terbuka dianggap sebagai *wholeness*

yaitu keutuhan yang menekankan pada suara, organik, mutualitas progresif antara fungsi yang beragam dan bagian-bagian dalam keseluruhan serta batas-batas yang terbuka”

2.3.5.2 Adaptasi, adalah suatu proses yang dihadapi oleh individu untuk mempertahankan integritas individual terhadap lingkungan baru yang mereka hadapi baik dari segi eksternal maupun internalnya adapun hasil dari adaptasi disebut dengan konservasi. Secara umum, adaptasi yang dilakukan oleh individu dapat dianggap baik dan berhasil.

2.3.5.3 Lingkungan, menurut pandangan Levine, setiap individu mempunyai kehidupannya masing-masing baik pada lingkungan internal maupun pada lingkungan eksternal.

2.3.5.4 Respon organisme, merupakan suatu hal yang dilakukan oleh individu dalam beradaptasi dengan lingkungannya, yang terdiri dari *fight* atau *flight*, respon inflamasi, respon terhadap stress, serta kewaspadaan persepsi.

2.3.6 Aplikasi dalam keperawatan

2.3.6.1 Pengkajian, penggunaan prinsip konservasi dapat digunakan untuk mengumpulkan data provokasi dengan metode observasi dan wawancara. Perawat melakukan observasi dengan mengamati penyakit dengan melihat respon organisme, menganalisa catatan medis, evaluasi hasil diagnosa serta

melakukan interaksi dengan pasien terhadap keutuhannya. Hal ini dilakukan melalui prinsip konservasi perawat dengan melakukan pengkajian terhadap lingkungan eksternal serta lingkungan internal pada pasien. Berikut beberapa faktor provokasi yang dapat dikaji oleh perawat: adanya keseimbangan terhadap suplay energi yang dibutuhkan, sistem pertahanan tubuh, harga diri, keseimbangan suplai dan kebutuhan energi, sistem pertahanan tubuh, harga diri, kesiapan seseorang dalam berpartisipasi dalam sosial system

2.3.6.2 Keputusan Tropihicognosis, tropihicognosis merupakan istilah lain dalam pengambilan keputusan tersebut. Pada diagnosa keperawatan fakta provokatif sering digunakan dalam pengambilan keputusan. Fakta provaktif menunjukkan segala hal kemungkinan yang terjadi pada pasien dan disusun sedemikian rupa. Dari hal tersebut akan diambil sebuah keputusan terkait pertolongan apa saja yang harus diberikan kepada pasien.

2.3.6.3 Hipotesis, hal ini merupakan salah satu dari rencana keperawatan yang membantu dalam memenuhi suatu kebutuhan dan promosi adaptasi dengan tujuan mengarahkan intervensi keperawatan terkait masalah yang terjadi pada pasien, kemudian memaparkan tentang hipotesis yang diambil terkait masalah serta memberikan solusi.

2.3.6.4 Intervensi, ini akan dilakukan berdasarkan pedoman konservasi.

Beberapa prinsip konservasi yang diterapkan selama intervensi diantaranya konservasi struktur, energi, personal dan sosial. Pada pendekatan ini dituntut agar dapat menjaga keutuhan dan promosi adaptasi.

2.3.6.5 Evaluasi, merupakan tindakan observasi yang dilakukan pada respon individu terhadap hasil intervensi yang telah diberikan tujuannya untuk melakukan kajian terhadap respon individu terkait hipotesis yang telah dilakukan berhasil atau tidak.

2.3.7 Hubungan Teori Levine dengan Studi Kasus

Melalui asuhan keperawatan berdasarkan model konservasi levine, kebutuhan proses pemulihan dan tumbuh kembang pada anak dapat difasilitasi secara holistik. Model konservasi levine merupakan model praktik keperawatan yang berfokus pada pemeliharaan energi untuk mengoptimalisasi proses penyembuhan dan pertumbuhan anak (Annisa, F., Nurhaeni, N., & Wanda, 2017).

Teori Levine dalam konservasi integritas struktur, sebuah proses pergantian yang bersumber pada integritas struktur disebut penyembuhan. Perubahan fungsi dan intervensi sangat dibutuhkan untuk dipahami oleh perawat agar dapat memberi batasan pada jumlah jaringan yang terlibat dengan penyakit (Awaludin et al., 2018), sehingga sebagai perawat perlu untuk memberikan intervensi dalam mengurangi bersihan jalan napas pada anak seperti memberikan intervensi fisioterapi dada.

2.4 Evidence Based Practice in Nursing (EBPN)

2.4.1 Pengertian

Fisioterapi dada salah satu terapi yang digunakan dalam pengobatan sebagian besar penyakit pernapasan pada anak-anak dengan penyakit pernapasan kronis atau penyakit neuromuscular, pada umumnya, fisioterapi dada dilakukan oleh terapis fisik dan terapis pernapasan, dimana pernapasan meningkat dengan penghapusan tidak langsung dari lender saluran pernapasan pasien. Fisioterapi dada terdiri dari perkusi dada (clapping), postural drainase, dan vibrasi (Putri Cahya Mutiara Mas Hanafi, 2020). Fisioterapi dada adalah terapi nonfarmakologi yaitu suatu tindakan untuk membersihkan jalan nafas dan sputum, mencegah akumulasi sputum, dan memperbaiki saluran pernapasan (Sari, 2016).

2.4.2 Tujuan

Tujuan dari fisioterapi dada adalah untuk mengeluarkan sekret yang terekumulasi dan mengganggu di saluran nafas bagian bawah, membersihkan jalan nafas dari akumulasi sekret dan mengurangi sesak nafas akibat akumulasi sekret memperbaiki ventilasi dan meningkatkan efisiensi otot pernapasan (Hanafi, P. C. M. M., 2020b).

2.4.3 Indikasi

2.4.3.1 Indikasi fisioterapi dada terdapat penumpukan sekret pada saluran nafas yang dibuktikan dengan pengkajian fisik dan data klinis

2.4.3.2 Pasien dengan penurunan kemampuan batuk

2.4.3.3 Sulit mengeluarkan atau membatukkan sekresi yang terdapat pada saluran nafas (Rizqiana Dwi Ambarwati, 2022).

2.4.4 Kontraindikasi

Menurut (Rizqiana Dwi Ambarwati, 2022). Adapun kontraindikasi fisioterapi dada ada yang bersifat mutlak yaitu:

2.4.4.1 Gagal jantung

2.4.4.2 Status asmatikus

2.4.4.3 Renjantan

2.4.4.4 Perdarahan

2.4.5 Prosedur pemberian dan rasional

2.4.5.1 Persiapan pasien

- a. Memberi tahu pada keluarga atau anak untuk tindakan yang akan dilakukan
- b. Mengatur posisi bayi atau anak

2.4.5.2 Persiapan alat

- a. Handuk/popok
- b. Stetoskop

2.4.5.3 Prosedur pelaksanaan : melakukan perkusi atau penepukan:

- a. Perawat mencuci tangan
- b. Pasang sarung tangan bersih
- c. Mendengarkan dengan stetoskop setiap lobus paru

- d. Menutup daerah dada/punggung dengan handuk untuk melindungi kulit/dengan popok yang tipis
- e. Melakukan tepukan secara bersama pada dinding torak bayi/anak dengan berirama menggunakan telapak tangan yang dicembungkan atau menggunakan perkusor dengan ukuran yang tepat, harus ditepuk selama 1-2 menit
- f. Melakukan tepukan tanpa menyebabkan rasa sakit pada bayi/anak
- g. Mengobservasi tanda-tanda vital pasien
- h. Anjurkan batuk segera setelah prosedur selesai
- i. Rapihan pasien dan alat-alat yang digunakan
- j. Lepaskan sarung tangan
- k. Lakukan kebersihan tangan 6 langkah
- l. Dokumentasikan prosedur yang telah dilakukan, karakteristik sputum, dan respon pasien (Ain, 2019).

2.4.6 Kriteria Evaluasi

2.4.6.1 Evaluasi perasaan pasien

2.4.6.2 Keluhan batuk menurun

2.4.6.3 Keluhan sulit mengeluarkan sekret berkurang

2.4.7 Artikel utama dan pendukung

Tabel 2. 9 artikel utama dan pendukung

No	Penulis	Tahun	Judul	Sumber
1	Rosalina, Nurpadila,	2022	Penerapan Fisioterpai Dada	Jurnal Kesehatan

No	Penulis	Tahun	Judul	Sumber
	Munadiyah Wahyuddin		Terhadap Pengeluaran Sputum Pada Anak Yang Mnegalami Jalan Nafas Tidak Efektif : <i>Literratur Review</i>	Marendang, Vol. VI, No. III
2	Agung Widiastuti, Ikrima Rahmasari, Muzaroah Ermawati, Fakhrudin Nasrul Sani	2022	Penerapan Fisioterapi Dada (<i>Postural Drainage, Clapping dan Vibrasi</i>) Efektif Untuk Bersihkan Jalan Nafas Pada Anak usia (6-12) Tahun	Jurnal Ilmiah Kperawatan, Vol. 10 No. 1
3	Putri Cahya Mutiara Hanafi, Mas Andi Arniyanti	2020	Penerapan Fisioterapi Dada Untuk Mengeluarkan Dahak Pada Anak Yang Mengalami Jalan Napas Tidak Efektif	Jurnal Keperawatan Profesional, Vol. 1. No. 1
4	Suci Fitri Rahayu	2022	Fisioterapi Dada Sebagai Intervensi Keperawatan Untuk Mengatasi Sekret Pasa Anak	Jurnal Tuna-Tunas Riset Kesehatan, Vol. 12 No. 1

BAB III

METODOLOGI PENELITIAN

3.1 Rancangan Studi Kasus

Jenis penelitian ini merupakan penelitian Studi kasus merupakan suatu teknik mempelajari seseorang atau individu secara mendalam untuk membantu memperoleh penyesuaian diri yang lebih baik (Jamila et al., 2020). Menurut (Hidayat, 2019) studi kasus (*case study*) adalah suatu bagian dari metodologi penelitian yang dalam pembahasannya peneliti dituntut agar lebih cermat, mendalam, serta teliti untuk mengungkapkan suatu kasus ataupun peristiwa, baik itu bersifat perorangan atau berkelompok.

Pada penulisan Karya Tugas Akhir ini, jenis penelitian yang digunakan penulis adalah melakukan „Studi Kasus“ dimana dalam penyajiannya dilakukan secara mendalam untuk melihat suatu keadaan atau kondisi pasien dengan cara menyeluruh dan tersistematis. Pengumpulan data diawali dengan *informed consent*, lalu memulai proses wawancara kepada keluarga pasien, kemudian melakukan observasi, pemeriksaan fisik, serta pendokumentasian. Setelah data terkumpul kemudian melakukan analisis data dan memberikan intervensi berdasarkan EBPN (*Eviden Based Practice in Nursing*) yaitu *Fisioterapi Dada*, dimana implementasi dilakukan satu kali sehari selama tiga hari pemberian. Terakhir dilakukan evaluasi berdasarkan EBPN sebelum dan sesudah pemberian intervensi *Fisioterapi Dada* pada anak yang mengalami sumbatan sekret.

3.2 Subjek Studi Kasus

Subjek dalam penelitian ini adalah anak “G” yang berusia 2 tahun dengan diagnosis Tuberkulosis Paru dengan masalah bersihan jalan nafas tidak efektif dengan jenis kelamin laki-laki. Subjek yang digunakan dalam karya tulis ini adalah pasien yang sudah bersedia untuk dijadikan sebagai responden atas izin dari orang tua.

3.3 Fokus studi kasus

Fokus studi kasus ini adalah melakukan asuhan keperawatan terhadap masalah yang dikaji secara mendalam yaitu asuhan keperawatan prioritas masalah bersihan jalan nafas tidak efektif melalui intervensi *fisioterapi dada*

3.4 Instrumen studi kasus

Alat dan instrumen yang dibutuhkan dalam penelitian adalah format asuhan keperawatan (pengkajian, diagnosis, intervensi, implementasi dan evaluasi), alat perlindungan diri (*handscoon* dan masker), alat pemeriksaan fisik (stetoskop, arloji dengan menit).

- 3.4.1 Format pengkajian keperawatan terdiri dari: identitas pasien, identifikasi penanggung jawab, riwayat kesehatan, kebutuhan dasar, pemeriksaan fisik, data psikologis, data ekonomi sosial, data

spritual, lingkungan tempat tinggal, pemeriksaan laboratorium dan program pengobatan.

3.4.2 Format analisa data terdiri: nama pasien, data, masalah dan etiologi.

3.4.3 Format diagnosa keperawatan terdiri dari: diagnosis keperawatan, faktor penyebab dan tanda dan gejala berdasarkan buku SDKI

3.4.4 Format intervensi asuhan keperawatan terdiri dari: diagnosis keperawatan, Luaran kepearawatan berdasarkan buku SLKI, intervensi keperawatan berdasarkan buku SIKI. Dan rasional setiap tindakan

3.4.5 Format implementasi keperawatan terdiri dari: nomor diagnosis, hari, tanggal dan jam, implementasi keperawatan, dan paraf yang dilakukan implementasi keperawatan.

3.4.6 Format evaluasi keperawatan terdiri dari : hari dan tanggal, diagnosis keperawatan, evaluasi keperawatan, dan paraf yang melakukan tindakan evaluasi keperawatan

3.5 Prosedur Pengambilan Data

Proses dalam melakukan studi kasus ini terdiri dari beberapa tahap antara lain:

3.5.1 Persiapan dengan konsultasi kasus

3.5.2 Kemudian dilakukan pengumpulan dengan wawancara

3.5.3 Penelusuran *literature*

3.5.4 Penyusunan laporan berdasarkan panduan penulisan karya tulis ilmiah

3.6 Tempat & Waktu Pengambilan Data

3.6.1 Tempat : Ruangan perawatan lontara 1 RSUP DR. Wahidin Sudirohusodo

3.6.2 Waktu : pengambilan data pada hari senin 02 januari 2023 dan pemberian intervensi dilakukan pada tanggal 3-5 januari 2023

3.7 Analisa Data dan Penyajian Data

Analisis data untuk mengetahui pengaruh intervensi pada subyek studi kasus yaitu dengan menggunakan lima proses keperawatan dalam hal ini pengkajian, diagnosis, intervensi dan evaluasi keperawatan, pengolahan data yang sudah didapatkan dari hasil pengkajian dari proses wawancara, pemeriksaan fisik dan observasi kemudian memasukan data yang telah didapatkan kedalam tabel analisa data.

Diagnosis keperawatan ditentukan sesuai dengan keadaan pasien berdasarkan Buku Standar Diagnosis Keperawatan Indonesia, menentukan rencana tindakan keperawatan berdasarkan Buku Standar Intervensi Keperawatan Indonesia dan menentukan kriteria hasil yang ditetapkan berdasarkan Buku Standar Luran Keperawatan Indonesia kemudian melakukan tindakan keperawatan sesuai rencana yang ditetapkan dan yang terakhir mengevaluasi respon pasien menggunakan format SOAP setelah

dilakukan tindakan khususnya pemberian *fisioterapi dada* pada pasien, penyajian data disajikan secara deskriptif yaitu menjelaskan serta menggambarkan bagaimana hasil pengkajian sampai dengan evaluasi.

3.8 Etika Studi Kasus

Masalah etika untuk pasien yang harus dipertimbangkan saat melakukan studi kasus tentang asuhan keperawatan diantaranya sebagai berikut :

3.8.1 *formed consent* (persetujuan)

Informed consent merupakan suatu bentuk persetujuan antara peneliti dan responden dengan memberikan lembar persetujuan sebelum dilakukan penelitian terhadap responden, *informed consent* ini bertujuan agar responden mengetahui maksud dan tujuan dilakukan suatu penelitian atau tindakan dan mengetahui dampaknya, dalam studi kasus ini penulis telah mendapat persetujuan pasien untuk diberikan tindakan serta menjelaskan maksud dan tujuan dari prosedur yang diberikan.

3.8.2 *Confidentially* (Kerahasiaan)

Informasi yang diperoleh peneliti hanya digunakan untuk penelitian dan tidak dibagikan kepada orang lain. Nama pasien

tidak diungkap oleh peneliti: sebagai gantinya, gunakan inisial sebagai pengganti nama pasien

3.8.3 *Justice* (Keadilan)

Peneliti harus menjunjung tinggi nilai transparansi dan keadilan dengan kejujuran, keterbukaan, dan kehati-hatian. Untuk menjunjung tinggi keterbukaan, peneliti memberikan penjelasan singkat tentang proses penelitian kepada orang tua pasien. Sementara itu, peneliti memastikan bahwa subjek penelitian diperlakukan sama sesuai dengan konsep *fairness*.



BAB IV

LAPORAN KASUS

4.1 Pengkajian

I. Biodata

A. Identitas Klien

Nama : An. G
TTL/Usia : Manokwari, 01-10-2021
Jenis Kelamin : laki-laki
Agama : kristen protestan
Pendidikan : belum sekolah
Alamat : manokwari/papua
Tanggal Masuk : 22/12/2022
Tanggal Pengkajian : Senin, 02 januari 2023
Diagnosa Medik : TB paru

B. Identitas Orang Tua

1. Ayah

Nama : Budiman
Usia : 26 tahun
Pendidikan : S1
Pekerjaan : Wiraswasta
Agama : kristen protestan
Alamat : manokwari/papua

2. Ibu

Nama : Aniko nanraoh

Usia : 23 tahun

Pendidikan : SMA

Pekerjaan : IRT

Agama : Kristen protestan

Alamat : Manokwari/papua

C. Identitas Saudara Kandung

Tabel 4. 1 Identitas Saudara Kandung

No.	Nama	Usia	Hubungan	Status Kesehatan
1.	Perempuan	11 tahun	Saudara kandung	sehat
2.	Laki-laki	2 tahun	Saudara kandung	sakit

II. Keluhan Utama / Alasan Masuk Rumah Sakit

Bapak pasien mengatakan alasan dilarikan ke RS karena anaknya mengalami batuk berlendir 5 hari yang lalu dan pasien sesak napas

III. Riwayat Kesehatan

A. Riwayat Kesehatan Sekarang

Kondisi pasien sekarang hanya berbaring dan menangis, pasien terpasang alat bantu napas (kanul nasal) dan terpasang OGT pasien juga terdapat banyak lendir, kental dan berwarna kehijauan pucat. Kondisi ekstremitas atas dan bawah terdapat kelainan diakrenakan efek dari jatuh.

B. Riwayat Kesehatan Lalu (Khusus untuk anak usia 0-5 tahun)

Bapak pasien mengatakan sebelum masuk RS mengetahui bahwa anaknya sudah didiagnosis TB paru dan sudah melakukan pemeriksaan dirumah sakit manokwari dan mengkonsumsi obat-obatan.

1. Prenatal care

- a. Pemeriksaan kehamilan : setiap bulan pada saat posyandu
- b. Keluhan selama hamil : ngidam
- c. Riwayat :
Terkena sinar: tidak ada
Terapi obat: obat penambah darah
- d. Kenaikan BB Ibu selama hamil : 5 kg
- e. Golongan darah ibu : - ; Golongan darah ayah : -

2. Natal

- a. Tempat melahirkan : Klinik
- b. Lama dan jenis persalinan : Spontan
- c. Penolong persalinan : Bidan
- d. Cara untuk memudahkan persalinan : tidak
- e. Komplikasi waktu lahir : Robek perineum

3. Post natal

- a. Kondisi bayi : BB lahir : 3,2 kg PB : 47 cm

b. Apakah anak mengalami : Penyakit kuning : tidak ada
; Kebiruan : tidak ada ; Kemerahan : tidak ada ;
Problem menyusui : iya ; BB tidak stabil : (Untuk
semua Usia)

- Penyakit yang pernah dialami : (Batuk/ Demam/ Diare/
Kejang/ Lain- lain)
- Kecelakaan yang dialami : tidak ada
- Pernah alergi : tidak pernah
- Komsumsi obat-obatan bebas : tidak ada
- Perkembangan anak dibanding saudara-saudaranya :
sama

C. Riwayat Kesehatan Keluarga

1. Penyakit anggota keluarga : bapak pasien mengatakan
ibunya mengalami penyakit serupa dengan anaknya yaitu
penyakit TB Paru

2. Genogram

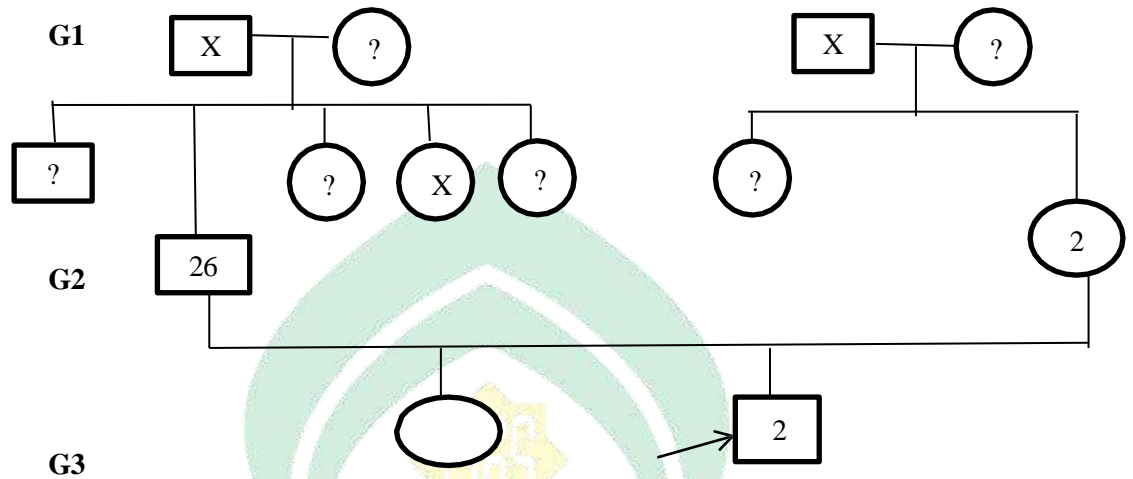

Gambar 4. 1 Diagram Genogram

Keterangan:

: Perempuan



: Laki-laki



: Hubungan keluarga



: Pasien



: Meninggal



: tidak diketahui umurnya



: Garis keturunan

G1: Generasi pertama adalah kedua orang tua dari ibu dan bapak klien dan tidak diketahui umurnya, nenek pasien tidak memiliki penyakit serupa

G2: Generasi kedua orang tua dari klien, dan memiliki penyakit menular

G3: Generasi ketiga adalah klien, dan pasien memiliki penyakit serupa dengan ibunya

IV. Riwayat Imunisasi

Tabel 4. 2 Riwayat Imunisasi

No.	Jenis Imunisasi	Usia Pemberian	Reaksi Setelah pemberian
1	BCG	Tidak ada	Tidak ada
2	DPT (I, II, III)	3 bulan	Demam 1 hari
3	Polio (I, II, III, IV)	Tidak ada	Tidak ada
4	Campak	Tidak ada	Tidak ada
5	Hepatitis	Tidak ada	Tidak ada

V. Riwayat Tumbuh Kembang

A. Pertumbuhan Fisik

1. Berat badan : 5,6 kg (saat sakit)
2. Tinggi badan : 68 cm

B. Waktu tumbuh gigi : tidak diketahui

C. Perkembangan Tiap tahap Usia Anak Saat

1. Berguling : 5 bulan
2. Duduk : 8 bulan
3. Merangkak : 7 bulan
4. Berdiri : 10 bulan
5. Berjalan : 1 tahun
6. Senyum kepada orang lain pertama kali : 4 bulan
7. Bicara pertama kali : umur 11 bulan
8. Berpakaian tanpa bantuan : belum

VI. Riwayat Nutrisi

A. Pemberian ASI

1. Pertama kali disusui : umur 1 hari setelah lahir
2. Cara pemberian : menyusui pada ibunya
3. Setiap kali menangis : terjadwal dan pada saat anak menangis
4. Lama pemberian : 1 Bulan

B. Pemberian Susu Formula

1. Alasan pemberian : bapak pasien mengatakan setelah diketahui ibunya memiliki penyakit TB paru
2. Cara pemberian : Dengan menggunakan dot

C. Pola perubahan nutrisi tiap tahap usia sampai nutrisi saat ini

Tabel 4. 3 Pola perubahan nutrisi tiap tahap usia

Usia	Jenis Nutrisi	Lama Pemberian
0 – 4 Bulan	ASI, susu formula	1 bulan
4 – 12 Bulan	Susu formula	Sampai sekarang
Saat Ini	Susu formula	Sampai sekarang

VII. Riwayat psikologi

Orang tua pasien sangat cemas terhadap kondisi anaknya sekarang

VIII. Riwayat Psikososial

- A. Apakah anak dan orang tua tinggal di : (Rumah sendiri
- B. Lingkungan berada di : Kota
- C. Apakah rumah : Dekat dengan sekolah : YA

Memiliki ruang bermain : tidak

Memiliki kamar tidur sendiri: tidak

D. Apakah ada tangga yang bisa membahayakan anak : tidak

E. Hubungan antar anggota keluarga : Harmonis:

F. Pengasuh anak : Orang tua

IX. Riwayat Spiritual

Pasien menganut agama kristen protestan

X. Reaksi Hospitalisasi

Orang tua pasien mengharapkan untuk kesembuhan anaknya setelah dilakukan tindakan atau dirawat di RS

XI. Aktivitas Sehari-Hari

A. Nutrisi

Tabel 4. 4 Nutrisi

No	Kondisi	Sebelum Sakit	Saat Sakit
1.	Selera makan	Bagus	Pasien hanya minum susu
2.	Menu makan	Nasi, sayur, ikan, susu	Susu formula
3.	Frekuensi makan	Tidak teratur	Di atur oleh Dokter ahli Gizi
4.	Makanan pantangan	Tidak ada	Tidak ada
5.	Pembatasan pola makan	Tidak ada	Tidak ada
6.	Cara makan	Melalui oral	Via sonde
7.	Ritual saat makan	Berdoa	-

B. Cairan

Tabel 4. 5 Cairan

No	Kondisi	Sebelum Sakit	Saat Sakit
1.	Jenis minuman	Air putih, susu formula	Susu formula
2.	Frekuensi minum	1200 ml/hari	Diatur oleh ahli gizi
3.	Kebutuhan cairan	1200 ml/hari	Diatur oleh ahli gizi
4.	Cara pemenuhan	Melalui oral	NGT

C. Eliminasi (BAB dan BAK)

Tabel 4. 6 Eliminasi (BAB dan BAK)

No	Kondisi	Sebelum Sakit	Saat Sakit
BAB			
1.	Tempat pembuangan	Popok	Menggunakan popok
2.	Frekuensi (waktu)	Tidak diketahui	Tidak diketahui
3.	Konsistensi	Tidak ada kesulitan	Tidak ada
4.	Kesulitan	Padat	padat
5.	Obat pencahar	Tidak ada obat	Tidak ada
BAK			
1.	Tempat pembuangan	Popok	Menggunakan popok
2.	Frekuensi	3x ganti popok	3x ganti popok
3.	Warna dan bau	Kuning bau khas urin	Kuning bau khas urin
4.	Volume	Tidak diketahui	Tidak diketahui
5.	Kesulitan	Tidak ada kesulitan	Tidak ada kesulitan

D. Istirahat Tidur

Tabel 4. 7 Istirahat Tidur

No	Kondisi	Sebelum Sakit	Saat Sakit
1.	Jam tidur a. Siang b. Malam	Jam 12 (tidak menentu)	Tidak teratur Tidak teratur

		Jam 19 : 30 (tidak menentu)	
2.	Pola tidur	Pola tidur teratur	Tidak teratur karena terhambat oleh batuk
3.	Kebiasaan sebelum Tidur	Bermain	Tidak ada
4.	Kesulitan tidur	Tidak ada kesulitan	Tidak ada

E. Olahraga

Tabel 4. 8 Olahraga

No	Kondisi	Sebelum Sakit	Saat Sakit
1.	Program olahraga	Tidak ada	Tidak ada
2.	Jenis dan frekuensi	Tidak ada	Tidak ada
3.	Kondisi setelah Olahraga	Tidak ada	Tidak ada

F. Personal Hygiene

Tabel 4. 9 Personal Hygiene

No	Kondisi	Sebelum Sakit	Saat Sakit
1.	Mandi a. Cara b. Frekuensi c. Alat mandi	Dimandikan oleh orang tua 2x sehari Sabun baby	Dilap pakai tissue basah 1x sehari
2.	Cuci rambut a. Frekuensi b. Cara	3x/minggu Dipakai shampo baby	Tidak pernah mencuci rambut
3.	Gunting kuku a. Frekuensi b. Cara	1x/minggu Di gunting	Tidak pernah Tidak pernah
4.	Gosok gigi a. Frekuensi b. Cara	2x/sehari menggunakan sikat gigi dan odol	Tidak pernah Tidak pernah

G. Aktivitas / Mobilitas Fisik

Tabel 4. 10 Aktivitas / Mobilitas Fisik

No	Kondisi	Sebelum Sakit	Saat Sakit
1.	Kegiatan sehari-hari	Main	Terbaring sakit
2.	Pengaturan jadwal Harian	Tidak ada	Terbaring sakit
3.	Penggunaan alat bantu Aktivitas	Tidak ada	Pasien tidak bisa beraktivitas 4 4 1 1
4.	Kesulitan pergerakan Tubuh	Tidak ada	Sulit menggerakkan tubuhnya

H. Rekreasi

Tabel 4. 11 Rekreasi

No	Kondisi	Sebelum Sakit	Saat Sakit
1.	Perasaan saat sekolah	Belum sekolah	Pasien hanya terbaring sakit
2.	Waktu luang	Tidak pernah	Pasien hanya terbaring sakit
3.	Perasaan setelah Rekreasi	Belum rekreasi	Pasien hanya terbaring sakit
4.	Waktu senggang Keluarga	Orang tua meluangkan waktu untuk berkumpul dirumah	Pasien hanya terbaring sakit
5.	Kegiatan hari libur	Bermain dengan orang di rumah	Pasien hanya terbaring sakit

XII. Pemeriksaan Fisik

A. Keadaan umum klien : Lemah

B. Tanda-tanda vital

1. S u h u : 38,3 °c
2. N a d i : 110 x/menit
3. Respirasi : 50 x/menit
4. Tekanan darah : -

C. Antropometri

1. Tinggi Badan : 68 cm
2. Berat Badan : 5,6 kg
3. Lingkar lengan atas: 19 cm
4. Lingkar kepala : 44 cm
5. Lingkar dada : 43 cm
6. Lingkar perut : 38 cm
7. Skin fold : -

D. Sistem pernapasan

1. **Hidung**

- a. Hidung : terdapat cuping hidung
- b. Secret : terdapat secret
- c. Mimisan : tidak mimisan
- d. Nyeri : tidak ada nyeri

2. **Leher** : tidak ada Pembesaran kelenjar

3. **Dada** :

- a. Bentuk dada normal : Normal chest
- b. Gerakan dada : Simetris Terdapat retraksi otot pada pernapasan
- c. Suara napas : Ronkhi

- Sistem Cardio Vaskuler

Conjunctiva : Tidak Anemia ; Bibir : tidak sianosis ;

Arteri carotis : Kuat ; Tekanan vena jugularis : tidak ada

Suara jantung : reguler

Capillary Refilling Time : lebih dari 3 detik

E. Sistem Pencernaan

1. Sklera : tidak ; Bibir : kering ; Labio skizis : Tidak
2. Mulut : tidak ada kelainan ; Jumlah gigi : jumlah gigi pada pasien 6 Kemampuan menelan : pasien mampu menelan dengan baik
3. Gaster : tidak ada masalah
4. Abdomen : Hati : tidak ; Lien : tidak ; ginjal : tidak ; Gerakan peristaltic 5 x/per menit
5. Anus : tidak lecet

F. Sistem penglihatan

1. Bentuk mata : Simetris kiri dan kanan
2. Kongjungtiva : Tidak anemis
3. Skelera : Tidak ikterik

G. Sistem pendengaran

1. Bentuk Telinga : Simetris kiri dan kanan
2. Keadaan daun telinga : normal
3. Kanal auditoris : Bersih
4. Serumen : tidak ada

H. Sistem saraf

1. Fungsi cerebral
 - a. Status mental : daya ingat pasien menurun akibat benturan kepala
 - b. Kesadaran : Composmentis dengan GCS : E4 V5 M6
 - c. Bicara : Tidak bicara
2. Fungsi cranial
 - a. N. I : Anak pencioman sulit dinilai
 - b. N. II : tidak ada
 - c. N. III, IV, VI : pergerakan bola mata pasien sulit dinilai (isokor)
 - d. N. V : Sensorik: - ; Motorik: -
 - e. N. VI : Otonom : - ; Motorik : -
 - f. N. VIII : Pendengaran : pasien mampu mendengar ; Keseimbangan : seimbang
 - g. N. IX : Anak mampu membedakan rasa asin, manis dan pahit
 - h. N. X : ada refleks menelan

- i. N. XI : Sternocleidomastoideus: - ; Trapezius: -
 - j. N. XII : Gerakan lidah normal
3. Fungsi motorik : Massa otot : sulit dinilai ; Tonus otot : sulit dinilai Kekuatan otot : sulit dinilai
 4. Fungsi sensorik : Suhu : 38,3 °c ; Nyeri: 0 (tidak ada nyeri);
Getaran: tidak ada
 5. Fungsi cerebellum : sulit dinilai keseimbangan
 6. Refleks : Bisep : ada ; Trisep : ada ; Patella: ada ; Babinski : ada
 7. Iritasi meningen : Kaku kuduk: positif (akibat benturan kepala)
- I. Sistem Muskuloskeletal
1. Kepala : Bentuk kepala : Tidak normal : Lingkar Kepala : 44 cm
 2. Vertebrae : ROM pasif
 3. Pelvis : Gaya jalan : pasien selama di RS tidak pernah jalan :
ROM : pasif
 4. Lutut : normal ; Gerakan : kaku
 5. Ballotement test:
 - a. Kaki : tidak bengkak ; Gerakan : kaku ; Kemampuan jalan :
selama di RS pasien tidak pernah jalan
 - b. Tangan : tidak bengkak Gerakan : bagus ROM : pasif
- J. Sistem Integumen
1. Rambut : Warna : hitam ; Mudah dicabut : Tidak mudah dicabut

2. Kulit : Warna : hitam ; Temperatur: 38,3 °c ; Kelembaban: lembab ; Bulu kulit : tidak ada bulu ; Tahi lalat : tidak terdapat tahi lalat
3. Kuku : Warna : putih Permukaan kuku: tampak panjang ; Bentuk Kuku: normal ; Mudah patah : tidak ; Kebersihan : kuku bersih tapi panjang

K. Sistem Endokrin

1. Kelenjar thyroid : tidak ada pembesaran thyroid
2. Ekskresi urine berlebihan : tidak ada
3. Suhu tubuh yang tidak seimbang : iya
4. Keringat berlebihan: tidak ada keringat yang berlebihan
5. Riwayat bekas air seni dikelilingi semut: tidak ada

L. Sistem Perkemihan

1. Oedema palpebra: tidak ada
2. Keadaan kandung kemih: tidak ada penumpukan urin
3. Nocturia: tidak ada

M. Sistem Reproduksi

1. Laki-Laki
 - a. Keadaan glans penis : normal ; Uretra : baik ; Kebersihan: bersih
 - b. Testis sudah turun: .iya
2. Keadaan kandung kemih: normal

Nocturia: tidak ada ; Dysuria: tidak ada ; Kencing batu: tidak ada

N. Sistem Imun

1. Alergi (Cuaca/ Debu/ Bulu binatang/ Zat kimia) : tidak ada
2. Penyakit yang berhubungan dengan perubahan cuaca (Flu/ Urticaria/ Lain-lain) : tidak ada

XIII. Pemeriksaan Tingkat Perkembangan

A. 0 – 6 Tahun

Dengan menggunakan DDST

1. Motorik kasar :

Kondisi pasien secara umum lemah sehingga untuk penentuan DDST pada kategori motorik kasar secara garis besar pasien hanya dapat melakukan sebagian dikarenakan kondisi penyakit saat ini. Bapak pasien mengatakan sebelum sakit pasien sangat aktif dalam melakukan aktifitas seperti berjalan, berlari, melompat hingga berdiri dengan 1 kaki selama 6 detik. Dalam hal pernyataan bapak pasien, tumbuh kembang pasien untuk motorik kasar melebihi garis batas usia yang telah ditentukan.

2. Motoric halus

Perkembangan motorik halus pasien sesuai dengan penilaian Denver yang bersinggungan garis usia pasien didapatkan pasien sudah mampu memilih garis yang lebih panjang, mencontoh membuat lingkaran, menggambar orang, menggoyangkan ibu jari, menara dari kubus dan mencontoh titik. Penilaian 3 perkembangan yang tidak bersinggungan garis usia untuk bagian sebelah kiri pada pasien didapatkan pasien mampu menyusun menara dari 6 kubus, menyusun menara dari 4 kubus, pasien mampu meniru garis vertikal. Sedangkan untuk perkembangan bagian kanan yang tidak bersinggungan dengan garis usia pasien didapatkan pasien mampu mencontoh gambar segi empat yang ditunjukkan dan menggambar orang.

3. Bahasa :

Perkembangan bahasa pasien sesuai dengan penilaian Denver yang bersinggungan garis usia didapatkan pasien sudah mengetahui 2-3 kata sifat, mengartikan 5 kata, menyebut 4 warna, mengerti 4 kata depan, bicara semua dimengerti, mengetahui 4 kegiatan, mengetahui kegunaan 2-3 benda, menghitung 1 kubus, dan menyebutkan satu warna. Penilaian 3 perkembangan yang tidak bersinggungan pada garis usia untuk

bagian sebelah kiri pasien didapatkan pasien mampu mengetahui 2 kegiatan, menyebutkan 4 gambar, dan bicara dengan dimengerti. Sedangkan untuk perkembangan bagian kanan yang tidak bersinggungan dengan garis usia pasien didapatkan pasien mampu menghitung 6 kubus, dan menyebutkan 2 kata yang berlawanan dan mengartikan 7 kata.

4. Personal sosial :

Keadaan umum pasien kurang kooperatif, pasien berdasarkan personal sosial kurang mencapai target sesuai dengan garis DDST tumbuh kembang anak. Pasien kurang mampu merespon dengan baik saat diberikan berbagai pertanyaan, tidak menyapa saat bertemu dengan orang baru serta memerlukan bantuan dalam memenuhi kebutuhannya seperti mengambil makan, berpakaian mengenakan celana dan baju perlu bantuan dan lain sebagainya. Selama sakit kondisi pasien agak lemah dan ibu pasien mengatakan pasien tidak terlalu mampu untuk mengunyah makanan dan menghalangi aktifitas sosial pasien selama hospitalisasi di ruang perawatan.

B. 6 tahun keatas

Perkembangan kognitif : belum dapat dikaji

Perkembangan Psikososial : belum dapat dikaji

XIV. Test Diagnostik

Hasil pemeriksaan laboratorium klinik

Nama : An. G

RM : 1003488

Pemeriksaan Hematologi

Tabel 4. 12 Pemeriksaan Hematologi

Pemeriksaan	Hasil	Nilai Rujukan	Satuan
RET	0.69	0.00 – 0.10	10 ³ /ul
WBC	9.2	4.00 – 10.0	10 ³ /ul
RBC	4.92	4.00 – 10.0	10 ⁶ /uL
HGB	9.7	12.0 – 16.0	gr/dl
HCT	34	37.0 – 48.0	%
MCV	68	80.0 – 97.0	fL
MCH	20	26.5 – 33.5	pg
MCHC	29	31.5 – 35.0	gr/dl
PLT	403	150 – 400	10 ³ /ul
RDW-SD	17.7	37.0 – 54.0	fL
RDW-CV		10.0 – 15.0	
PDW	10.0	10.0 – 18.0	fL
MPV	9.8	6.50 – 11.0	fL
P-LCR		13.0 – 43.0	%
PCT	0.00	0.15 – 0.50	%
NEUT	61.6	52.0 – 75.0	%
LYMPH	29.0	20.0 – 40.0	%
MONO	5.9	2.00 – 8.00	10 ³ /ul
EO	3.2	1.00 – 3.00	10 ³ /ul
BASO	0.3	0.00 – 0.10	10 ³ /ul

Pemeriksaan laboratorium

Tabel 4. 13 Pemeriksaan laboratorium

Pemeriksaan	Hasil	Nilai Rujukan	Satuan
Fungsi Ginjal			
Ureum	8	10 – 50	mg/dl
Kreatinin	0.25	L(<1.3), P(<1.1)	mg/dl
Fungsi Hati			
SGOT	113	<38	U/L
SGPT	71	<41	U/L
Albumin	3.4	3.5 – 5.0	gr/dl
KIMIA DARAH			

Elektrolit			
Natrium	138	136 – 145	mmo/l
Kalium	4.8	3.5 – 5.1	mmo/l
Klorida	102	97 – 111	mmo/l

XV. Terapi Saat Ini

- Oksigen : Nasale canule (2l/m)

Obat injeksi

- Paracetamol : 60 mg/8 jam/IV
- Phenobarbital : 25 mg/12 jam/ IV
- Ceftriaxone : 600 mg/24 jam/IV

Obat oral

- UrdaFalk : 60 mg/8 jam/Oral
- N-ACE (acetylcysteine) : 50 mg/12 jam/Oral
- Asam valporat : 1,2 ml/12 jam/Oral

Obat Dikeluarga

- Diazepam : 1,2 mg/8 jam/Oral
- Piracetam : 30 mg/12 jam/Oral
- Phentoin : 15 mg/12 jam/Oral

- Vitamin C : 500 mg/12 jam/Oral

- Asam folat : 1 mg/24 jam/Oral

- Vitamin B comp : 1 tab/24 jam/Oral

Obat OAT

- OAT FDC : 1 tab/24 jam/Oral

- Nebulisasi Nacl : 0,9 % 3 cc/jam/inhalasi+lanjut suction

KLASIFIKASI DATA

Tabel 4. 14 Klasifikasi Data

Data Subjektif	Data Objektif				
<ul style="list-style-type: none"> - Bapak pasien mengatakan pasien banyak lendir/secret dan batuk - Pasien batuk berlendir 5 hari sebelum masuk RS - Pasien dilakukan tindakan nebulizer 3x/sehari - Aktivitas pasien dibantu total oleh keluarga - Pasien tampak berbaring lemas - Pasien sulit menggerakkan ekstremitas - Pasien demam - Pasien pernah kejang 	<ul style="list-style-type: none"> - Ku: lemah - Pasien tampak rewel - Secret pasien tampak kental dan berwarna hijau - Tampak sesak, terpasang bantu napas (kanul nasal 2 Liter) - Pasien teraba panas - Pasien tampak sesak - TTV - Suhu : 38,3 °c - N : 110x/m - P : 50x/m - SPO2 : 93% - Bunyi napas : ronkhi - Badan terasa hangat - Badan/tubuh pasien tampak kaku - Pasien tampak berbaring lemah - Kekuatan otot <div style="text-align: center;"> <table style="border-collapse: collapse; margin: 0 auto;"> <tr> <td style="border-right: 1px solid black; padding: 0 5px;">4</td> <td style="padding: 0 5px;">4</td> </tr> <tr> <td style="border-right: 1px solid black; padding: 0 5px;">1</td> <td style="padding: 0 5px;">1</td> </tr> </table> </div>	4	4	1	1
4	4				
1	1				

ANALISIS DATA

Tabel 4. 15 Analisis Data

No	Data	Etiologi	Masalah
<p>1</p> <p>DS:</p> <ul style="list-style-type: none"> - Bapak pasien mengatakan pasien banyak lendir/secret dan batuk - Pasien batuk berlendir 5 hari sebelum masuk RS - Pasien dilakukan tindakan nebulizer 3x/sehari <p>DO:</p> <ul style="list-style-type: none"> - Ku: lemah - Secret pasien tampak kental dan berwarna hijau - Tampak sesak, terpasang bantu napas (kanul nasal 2 Liter) - Pasien tampak sesak - Bunyi napas : ronkhi - TTV Suhu : 38,3 °c N : 110x/m P : 50x/m SPO2 : 93% 	<p style="text-align: center;">Mycrobacterium tuberculosis</p> <p style="text-align: center;">↓</p> <p style="text-align: center;">alveolus</p> <p style="text-align: center;">↓</p> <p style="text-align: center;">pelepasan tuberkulosis dari dinding kavitas</p> <p style="text-align: center;">↓</p> <p style="text-align: center;">trakeobronkial</p> <p style="text-align: center;">↓</p> <p style="text-align: center;">penumpukan secret</p> <p style="text-align: center;">↓</p> <p style="text-align: center;">bersihan jalan napas tidak efektif</p>	<p style="text-align: center;">Bersihan Jalan Napas Tidak Efektif</p>	
<p>2</p> <p>DS:</p> <ul style="list-style-type: none"> - Aktivitas pasien 		<p style="text-align: center;">Gangguan kognitif</p> <p style="text-align: center;">↓</p> <p style="text-align: center;">Gangguan</p>	<p style="text-align: center;">Gangguan Mobilitas Fisik</p>

No	Data	Etiologi	Masalah				
	<p>dibantu total oleh keluarga</p> <ul style="list-style-type: none"> - Pasien tampak berbaring lemas - Pasien sulit menggerakkan ekstremitas <p>DO:</p> <ul style="list-style-type: none"> - Badan/tubuh pasien tampak kaku - Pasien tampak berbaring lemah - Kekuatan otot <table style="margin-left: 20px; border-collapse: collapse;"> <tr> <td style="border-right: 1px solid black; padding: 0 5px;">4</td> <td style="padding: 0 5px;">4</td> </tr> <tr> <td style="border-right: 1px solid black; padding: 0 5px;">1</td> <td style="padding: 0 5px;">1</td> </tr> </table> <ul style="list-style-type: none"> - TTV <p>Suhu : 38,3 °c N : 110x/m P : 50x/m SPO2 : 93%</p>	4	4	1	1	<p>neuromuskular</p> <p>gangguan muskuloskeletal</p> <p>↓</p> <p>program pembatasan gerak</p> <p>↓</p> <p>penurunan kekuatan otot</p> <p>↓</p> <p>keenggangan melakukan pergerakan</p> <p>↓</p> <p>Gangguan mobilitas fisik</p>	
4	4						
1	1						
3	<p>DS:</p> <ul style="list-style-type: none"> - Pasien demam - Pasien pernah kejang <p>DO:</p> <ul style="list-style-type: none"> - Ku : lemah - Pasien teraba panas - Pasien tampak rewel - TTV <p>Suhu : 38,3 °c N : 110x/m P : 50x/m SPO2 : 93%</p>	<p>Invasi kuman</p> <p>↓</p> <p>Meningkatnya monosit makrofas</p> <p>↓</p> <p>Sitokin pirogen</p> <p>↓</p> <p>Mempengaruhi hipotalamus anterior</p> <p>Demam</p> <p>↓</p> <p>Hipertermi</p>	Hipertermia				

4.2 Diagnosis Keperawatan

Tabel 4. 16 Diagnosis Keperawatan

No	Diagnosis Keperawatan
1	<p>Bersihan jalan napas tidak efektif berhubungan dengan sekresi yang tertahan dibuktikan dengan : (D.0149)</p> <p>DS:</p> <ul style="list-style-type: none"> - Bapak pasien mengatakan pasien banyak lendir/secret dan batuk - Pasien batuk berlendir 5 hari sebelum masuk RS - Pasien dilakukan tindakan nebulizer 3x/sehari <p>DO:</p> <ul style="list-style-type: none"> - Ku: lemah - Secret pasien tampak kental dan berwarna hijau - Tampak sesak, terpasang bantu napas (kanul nasal 2 Liter) - Pasien tampak sesak - Bunyi napas : ronkhi - TTV <p>Suhu : 38,3 °c</p> <p>N : 110x/m</p> <p>P : 50x/m</p> <p>SPO2 : 93%</p>
2	<p>Gangguan mobilitas fisik berhubungan dengan kerusakan integritas struktur tulang dibuktikan dengan: (D.0054)</p> <p>DS:</p> <ul style="list-style-type: none"> - Aktivitas pasien dibantu total oleh keluarga - Pasien tampak berbaring lemas - Pasien sulit menggerakkan ekstremitas

No	Diagnosis Keperawatan
	DO: <ul style="list-style-type: none"> - Badan/tubuh pasien tampak kaku - Pasien tampak berbaring lemah - Kekuatan otot <ul style="list-style-type: none"> 4 4 1 1 - TTV <ul style="list-style-type: none"> Suhu : 38,3 °c N : 110x/m P : 50x/m SPO2 : 93%
3	Hipertermia berhubungan dengan proses penyakit dibuktikan dengan : (D.0130) DS: <ul style="list-style-type: none"> - Pasien demam - Pasien pernah kejang DO: <ul style="list-style-type: none"> - Ku : lemah - Pasien teraba panas - Pasien tampak rewel - TTV <ul style="list-style-type: none"> Suhu : 38,3 °c N : 110x/m P : 50x/m SPO2 : 93%

4.3 INTERVENSI KEPERAWATAN

Tabel 4. 17 Intervensi Keperawatan

No	Diagnosa Keperawatan	Rencana Tindakan Keperawatan		
		Tujuan dan Kriteria Hasil	Intervensi	Rasional
1	<p>Bersihkan jalan napas tidak efektif berhubungan dengan sekresi yang tertahan dibuktikan dengan : (D.0149)</p> <p>DS:</p> <ul style="list-style-type: none"> - Bapak pasien mengatakan pasien banyak lendir/secret dan batuk - Pasien batuk berlendir 5 hari sebelum masuk RS - Pasien dilakukan tindakan nebulizer 3x/sehari <p>DO:</p> <ul style="list-style-type: none"> - Ku: lemah - Secret pasien tampak kental dan berwarna hijau - Tampak sesak, 	<p>Bersihkan jalan napas (L.01001)</p> <p>Setelah dilakukan intervensi selama 3x24 jam maka bersihan jalan napas meningkat dengan kriteria hasil:</p> <ul style="list-style-type: none"> - Produksi sputum menurun - Gelisah membaik - Frekuensi napas membaik - Pola napas membaik 	<p>Manajemen jalan napas (I.01011)</p> <p>Observasi :</p> <ol style="list-style-type: none"> 1. Monitor pola napas (frekuensi, kedalaman, usaha napas) 2. Monitor bunyi napas tambahan 3. Monitor sputum (jumlah, warna, aroma) <p>Terapeutik :</p> <ol style="list-style-type: none"> 1. Posisikan semi fowler atau fowler 2. Berikan minum hangat 3. Lakukan fisioterapi dada, <i>jika perlu</i> 4. Lakukan penghisapan lendir kurang dari 15 detik 5. Berikan oksigen, <i>jika perlu</i> <p>Edukasi :</p> <ol style="list-style-type: none"> 1. Anjurkan asupan cairan 2000 ml/hari, <i>jika tidak terkontraindikasi</i> <p>Kolaborasi :</p>	<p>Manajemen jalan napas</p> <p>Observasi :</p> <ol style="list-style-type: none"> 1. Untuk mengetahui pola napas klien 2. Untuk mengetahui bunyi napas tambahan 3. Untuk mengetahui jumlah sputum <p>Terapeutik :</p> <ol style="list-style-type: none"> 1. Agar dapat mengatasi lendir 2. Untuk membantu mengeluarkan secret 3. Agar dapat membantu mengeluarkan sekret 4. Agar dapat memperingan jalan napas klien 5. Agar lebih mudah klien memperoleh oksigen <p>Edukasi :</p> <ol style="list-style-type: none"> 1. Agar dapat menetralkan cairan dalam tubuh <p>Kolaborasi :</p> <ol style="list-style-type: none"> 1. Agar penyakit sekunder yang dialami

No	Diagnosa Keperawatan	Rencana Tindakan Keperawatan		
		Tujuan dan Kriteria Hasil	Intervensi	Rasional
	terpasang bantu napas (kanul nasal 2 Liter) - Pasien tampak sesak - Bunyi napas : ronkhi - TTV Suhu : 38,3 °c N : 110x/m P : 50x/m SPO2 : 93%		1. Lakukan pemberian analgetik/penggunaan bantuan untuk mengatasi masalah pernapasan	klien dapat menurunkan gangguan jalan napas
2	Gangguan mobilitas fisik berhubungan dengan kerusakan integritas struktur tulang dibuktikan dengan: (D.0054) DS: - Aktivitas pasien dibantu total oleh keluarga - Pasien tampak berbaring lemas - Pasien sulit menggerakkan ekstremitas	Mobiltas fisik (L.05042) Setelah dilakukan intervensi selama 3x24 jam maka mobilitas fisik meningkat dengan kriteria inklusi : - Pergerakan ekstremitas meningkat - Kekuatan otot meningkat - Rentang gerak ROM meningkat - Kaku sendi menurun	Dukungan Mobilisasi Observasi : 1. Identifikasi adanya nyeri atau keluhan fisik lainnya 2. Identifikasi toleransi fisik melakukan pergerakan 3. Monitor kondisi umum selama melakukan mobilisasi Terapeutik : 1. Fasilitasi aktivitas mobilisasi dengan alat bantu (mis. Pagar tempat tidur) 2. Fasilitasi melakukan pergerakan 3. Libatkan keluarga untuk membantu pasien dalam meningkatkan pergerakan Edukasi 1. Jelaskan tujuan dan prosedur	Dukungan Mobilisasi Observasi : 1. Agar mengetahui adanya nyeri atau keluhan fisik lainnya 2. Untuk mengetahui toleransi fisik melakukan pergerakan 3. Memonitor kondisi umum selama melakukan aktivitas Terapeutik : 1. Memfasilitasi aktivitas mobilisasi dengan alat bantu 2. Untuk Melakukan latihan rentang gerak pasi-aktif aktivitas (ROM) 3. Melibatkan keluarga untuk membantu pasien dalam meningkatkan pergerakan Edukasi 1. Menjelaskan tujuan prosedur mobiliasasi

No	Diagnosa Keperawatan	Rencana Tindakan Keperawatan		
		Tujuan dan Kriteria Hasil	Intervensi	Rasional
	DO: - Badan/tubuh pasien tampak kaku - Pasien tampak berbaring lemah - Kekuatan otot 4 4 1 1 - TTV Suhu : 38,3 °c N : 110x/m P : 50x/m SPO2 : 93%		mobilitasi 2. Anjurkan melakukan mobilisasi dini 3. Anjurkan mobilisasi sederhana yang harus dilakukan (mis. Duduk di tempat tidur, duduk di sisi tempat tidur, pindah dari tempat tidur ke kursi)	2. Menganjurkan melakukan aktivitas secara bertahap 3. Menganjurkan strategi koping untuk mengurangi pergerakan.
3	Hipertermia berhubungan dengan proses penyakit dibuktikan dengan : (D.0130) DS: - Pasien demam - Pasien pernah kejang DO: - Ku : lemah - Pasien teraba panas - Pasien tampak rewel	Termogulasi (L. 14134) Setelah dilakukan intervensi selama 3x24 jam maka termogulasi membaik dengan kriteria inklusi : - Kejang menurun - Konsumsi oksigen menurun - Suhu tubuh membaik	Manajemen Hipertermia (I.15506) Observasi 1. Identifikasi penyebab hipertermia 2. Monitor suhu tubuh Terapeutik 1. Sediakan lingkungan yang nyaman 2. Basahi dan kipasi permukaan tubuh 3. Berikan oksigen, <i>jika perlu</i> Edukasi 1. Anjurkan tirah baring Kolaborasi	Manajemen Hipertermia Observasi 1. Untuk mengetahui penyebab hipertermia 2. Untuk mengetahui suhu tubuh pasien Terapeutik 1. Agar pasien merasa nyaman 2. Agar kulit pasien tidak merasa kering dan panas 3. Untuk membantu pernapasan Edukasi 1. Agar pasien bisa istirahat

No	Diagnosa Keperawatan	Rencana Tindakan Keperawatan		
		Tujuan dan Kriteria Hasil	Intervensi	Rasional
	<ul style="list-style-type: none"> - TTV Suhu : 38,3 °c N : 110x/m P : 50x/m SPO2 : 93% 		<ol style="list-style-type: none"> 1. Kolaborasi pemberian cairan dan elektrolit intravena, <i>jika perlu</i> 	<p>Kolaborasi</p> <ol style="list-style-type: none"> 1. Untuk mencegah dehidrasi dan untuk penurunan panas

4.4 IMPLEMENTASI DAN EVALUASI KEPERAWATAN

Tabel 4. 18 Implementasi Dan Evaluasi Keperawatan

No	Dianosis	Hari / Tanggal / Jam Implementasi	Implementasi	Hari / Tanggal / Jam Evaluasi	Evaluasi
1	Bersihkan jalan napas tidak efektif (D. 0149)	Selasa, 03/01/2023 Jam 11 : 00 11 : 01 11 : 02 11 : 03 11 : 05 11 : 06	<p>Manajemen jalan napas</p> <p>Observasi :</p> <ol style="list-style-type: none"> 1. Memonitor pola napas (frekuensi, kedalaman, usaha napas) Hasil : pola napas 50xmenit 2. Memonitor bunyi napas tambahan Hasil : ronkhi 3. Memonitor sputum (jumlah, warna, aroma) Hasil : sputum berwarna hijau dan kental <p>Terapeutik :</p> <ol style="list-style-type: none"> 1. Memposisikan semi fowler atau fowler Hasil : pasien di atur posisi semi fowler, Di tambah bantal di kepalanya 2. Memberikan minum hangat Hasil : pasien mengkonsumsi air hangat 3. Melakukan fisioterapi dada 	Selasa, 03/01/2023 Jam 14 : 00 Wita	<p>S :</p> <ul style="list-style-type: none"> - Bapak pasie mengatakan lendirnya belum berkurang <p>O :</p> <ul style="list-style-type: none"> - sputum pasien tampak banyak dan kental, pasien tampak masih sesak <p>A :</p> <ul style="list-style-type: none"> - Bersihan jalan napas belum teratasi <p>P :</p> <ul style="list-style-type: none"> - intervensi dilanjutkan <p>Manajemen jalan napas</p>

No	Dianosis	Hari / Tanggal / Jam Implementasi	Implementasi	Hari / Tanggal / Jam Evaluasi	Evaluasi
		<p>11 : 09</p> <p>11 : 10</p> <p>11 : 12</p> <p>11 : 13</p>	<p>Hasil : pasien dilakukan fisioterapi dada dengan posisi miring kanan dan kiri</p> <p>4. Melakukan penghisapan lendir kurang dari 15 detik</p> <p>Hasil : pasien dilakukan nebulizer 3x/sehari</p> <p>5. Memberikan oksigen</p> <p>Hasil : pasien terpasang kanul nasal 2 liter</p> <p>Edukasi :</p> <p>1. Menganjurkan asupan cairan 2000 ml/hari, <i>jika tidak terkontraindikasi</i></p> <p>Hasil : bapak klien mengerti apa yang dijelaskan</p> <p>Kolaborasi :</p> <p>1. Melakukan pemberian analgetik/penggunaan bantuan untuk mengatasi masalah pernapasan</p> <p>Hasil : pasien meminum obat analgetik N-ACE (acetylcysteine) : 50 mg/12 jam/Oral</p>		

No	Dianosis	Hari / Tanggal / Jam Implementasi	Implementasi	Hari / Tanggal / Jam Evaluasi	Evaluasi
		Rabu, 04/01/2023 Jam 15 : 30 15 : 31 15 : 32 15 : 33 15 : 34	<p>Observasi :</p> <ol style="list-style-type: none"> 1. Memonitor pola napas (frekuensi, kedalaman, usaha napas) Hasil : frekuensi napas : 48x/menit (masih sesak) 2. Memonitor bunyi napas tambahan Hasil : bunyi napas tambahan ronkhi 3. Memonitor sputum (jumlah, warna, aroma) Hasil : warna sputum masih berwarna hijau dan kental <p>Terapeutik :</p> <ol style="list-style-type: none"> 1. Memosisikan semi fowler atau fowler Hasil : pasien ditinggikan kepalanya 30°C 2. Memberikan minum hangat Hasil : keluarga pasien mengerti apa yang dilakukan 3. Melakukan fisioterapi dada Hasil : pasien dilakukan fisioterapi dada 	Rabu, 04/01/2023 Jam 20 : 10	<p>S :</p> <ul style="list-style-type: none"> - Bapak pasien mengatakan pasien masih sesak, dan secret masih ada <p>O :</p> <ul style="list-style-type: none"> - pasien masih terpasang oksigen dan bunyi sputumnya masih terdengar jelas <p>A :</p> <ul style="list-style-type: none"> - bersihan jalan napas belum teratasi <p>P :</p> <ul style="list-style-type: none"> - intervensi masih dilanjutkan <p>Manajemen jalan napas</p>

No	Dianosis	Hari / Tanggal / Jam Implementasi	Implementasi	Hari / Tanggal / Jam Evaluasi	Evaluasi
		15 : 35 15 : 36 15 : 38 15 : 39	dengan posisi lateral, pada saat dilakukan fisioterapi dada secret keluar sedikit demi sedikit 4. Melakukan penghisapan lendir kurang dari 15 detik Hasil : pasien dilakukan nebulizer 3x/sehari 5. Memberikan oksigen Hasil : pasien masih terpasang kanul nasal 2 liter Kolaborasi : 1. Melakukan pemberian analgetik/penggunaan bantuan untuk mengatasi masalah pernapasan Hasil : pasien meminum obat analgetik N-ACE (acetylcysteine) : 50 mg/12 jam/Oral		
		Kamis, 05/01/2023 Jam 16 : 00	Observasi : 1. Memonitor pola napas (frekuensi, kedalaman, usaha napas) Hasil : RR 45x/menit tampak sesak (tidak terlalu sesak seperti kemarin) dan terpasang kanul nasal 2 L	Kamis, 04/01/2023 Jam 21 : 00	S : - bapak pasien mengatakan sesak tetapi sudah tidak sesak seperti kemarin O : - sekret masih ada tetapi tidak terlalu banyak dan

No	Dianosis	Hari / Tanggal / Jam Implementasi	Implementasi	Hari / Tanggal / Jam Evaluasi	Evaluasi
		16 : 02 16 : 03 16 : 04 16 : 05 16 : 06 16 : 07 16 : 08	2. Memonitor bunyi napas tambahan Hasil : bunyi napas ronchi 3. Memonitor sputum (jumlah, warna, aroma) Hasil : sputum masih ada tidak terlalu banyak dan kental Terapeutik : 1. Memberikan minum hangat Hasil : bapak pasien mengatakan mengerti tujuan pemberian air hangat 2. Melakukan fisioterapi dada Hasil : pasien diposisikan lateral untuk membuka jalan napas agar sputum bisa keluar 3. Melakukan penghisapan lendir kurang dari 15 detik Hasil : pasien di nebulizer 3x/sehari 4. Memberikan oksigen Hasil : pasien terpasang nasal kanul 2 liter Kolaborasi :		masih kental A : - bersihan jalan napas teratasi sebagian P : - intervensi dipertahankan

No	Dianosis	Hari / Tanggal / Jam Implementasi	Implementasi	Hari / Tanggal / Jam Evaluasi	Evaluasi
			1. Melakukan pemberian analgetik/penggunaan bantuan untuk mengatasi masalah pernapasan Hasil : pasien meminum obat analgetik N-ACE (acetylcysteine) : 50 mg/12 jam/Oral		
2	Gangguan mobilitas fisik (D.0054)	Selasa, 03/01/2023 Jam 11 : 30 11 : 32 11 : 33 11 : 35	Dukungan Mobilisasi Observasi : 1. Mengidentifikasi adanya nyeri atau keluhan fisik lainnya Hasil : pasien tampak rewel, tangan dan kaki pasien tampak bengkak 2. Mengidentifikasi toleransi fisik melakukan pergerakan Hasil : pasien tidak dapat menggerakkan kedua kaki dan tangan sedikit bengkak 3. Memonitor kondisi umum selama melakukan mobilisasi Hasil : pasien tidak mampu melakukan aktifitas, pasien tampak dibantu makan dan pakai popok Terapeutik : 1. Memfasilitasi aktivitas mobilisasi dengan alat bantu (mis. Pagar tempat tidur) Hasil : tempat tidur pasien terpasang hendrel	Selasa, 03/01/2023 Jam 13 : 00 Wita	S : - Bapak pasien mengatakan anaknya pasien tidak mampu menggerakkan bagian kedua kaki O : - Pasien tampak hanya berbaring, dan pasien tampak dibantu makan, minum dan ganti popok - Kekuatan oto $\frac{4}{1} \mid \frac{4}{1}$ A : - masalah gangguan mobilitas fisik belum teratasi P : - intervensi dilanjutkan

No	Dianosis	Hari / Tanggal / Jam Implementasi	Implementasi	Hari / Tanggal / Jam Evaluasi	Evaluasi
		11 : 36 11 : 38 11 : 39 11 : 40 11 : 41	2. Memfasilitasi melakukan pergerakan Hasil : membantu pasien posisi lateral kiri dan kanan 3. Melibatkan keluarga untuk membantu pasien dalam meningkatkan pergerakan Hasil : bapak pasien membantu pasien untuk mengubah posisi miring kanan dan kiri Edukasi 1. Menjelaskan tujuan dan prosedur mobilisasi Hasil : keluarga pasien mengerti apa yang dijelaskan 2. Menganjurkan melakukan mobilisasi dini Hasil : pasien tidak mampu melakukan mobilisasi secara mandiri 3. Mengajarkan mobilisasi sederhana yang harus dilakukan (mis. Duduk di tempat tidur, duduk di sisi tempat tidur, pindah dari tempat tidur ke kursi) Hasil : pasien berbaring terus menerus		Dukungan Mobilisasi
		Rabu, 04/01/2023 Jam 16 : 30	Dukungan Mobilisasi Observasi : 1. Mengidentifikasi adanya nyeri atau keluhan fisik lainnya Hasil : pasien tampak rewel, tangan dan kaki pasien tampak bengkok	Rabu, 04/01/2023 Jam 20 : 30	S : - Bapak pasien mengatakan anaknya pasien tidak mampu menggerakkan bagian kedua kaki akibat

No	Dianosis	Hari / Tanggal / Jam Implementasi	Implementasi	Hari / Tanggal / Jam Evaluasi	Evaluasi
		16 : 31 16 : 33 16 : 35 16 : 36 16 : 37 16 : 38	2. Mengidentifikasi toleransi fisik melakukan pergerakan Hasil : pasien tidak dapat menggerakkan kedua kaki akibat bengkok dan tangan sedikit bengkok 3. Memonitor kondisi umum selama melakukan mobilisasi Hasil : pasien tidak mampu melakukan aktifitas, pasien tampak dibantu makan, minum dan pakai popok Terapeutik : 1. Memfasilitasi aktivitas mobilisasi dengan alat bantu (mis. Pagar tempat tidur) Hasil : tempat tidur pasien terpasang hendrel 2. Memfasilitasi melakukan pergerakan Hasil : membantu pasien posisi lateral kiri dan kanan 3. Melibatkan keluarga untuk membantu pasien dalam meningkatkan pergerakan Hasil : bapak klien mengerti apa yang dilakukan Edukasi 1. Menjelaskan tujuan dan prosedur mobilisasi Hasil : keluarga pasien mengerti apa tujuan dari mobilisasi		bengkok, dan tangan klien sedikit bengkok O : - Pasien tampak berbaring terus menerus, dan pasien tampak dibantu makan, minum dan ganti popok - Kekuatan oto $\frac{4}{1} \mid \frac{4}{1}$ A : - masalah gangguan mobilitas fisik belum teratasi P : - Intervensi dilanjutkan Dukungan Mobilisasi

No	Dianosis	Hari / Tanggal / Jam Implementasi	Implementasi	Hari / Tanggal / Jam Evaluasi	Evaluasi
		16 : 39 16 : 40	2. Menganjurkan melakukan mobilisasi dini Hasil : pasien tidak mampu melakukan mobilisasi secara mandiri 3. Mengajarkan mobilisasi sederhana yang harus dilakukan (mis. Duduk di tempat tidur, duduk di sisi tempat tidur, pindah dari tempat tidur ke kursi) Hasil : pasien berbaring terus menerus		
		Kamis, 05/01/2023 Jam 16 : 00 16 : 01 16 : 02 16 : 03	Observasi : 1. Mengidentifikasi adanya nyeri atau keluhan fisik lainnya Hasil : pasien tampak masih rewel, tangan dan kaki pasien tampak bengkok 2. Mengidentifikasi toleransi fisik melakukan pergerakan Hasil : pasien masih susah menggerakkan kedua tangan dan kakinya 3. Memonitor kondisi umum selama melakukan mobilisasi Hasil : pasien tidak mampu melakukan aktifitas, pasien tampak dibantu makan, minum dan pakai popok Terapeutik : 1. Memfasilitasi aktivitas mobilisasi dengan alat bantu (mis. Pagar tempat tidur) Hasil : tempat tidur pasien terpasang	Kamis, 04/01/2023 Jam 20 : 00	S : - Bapak pasien mengatakan anaknya tidak mampu menggerakkan bagian kedua kaki akibat bengkok, dan tangan klien sedikit bengkok O : - Bapak pasien khawatir dengan keadaan anaknya, klien tampak berbaring terus menerus, dan klien tampak dibantu makan, minum dan ganti popok - Kekuatan oto $\frac{4}{1} \mid \frac{4}{1}$ A :

No	Dianosis	Hari / Tanggal / Jam Implementasi	Implementasi	Hari / Tanggal / Jam Evaluasi	Evaluasi
		16 : 04 16 : 05 16 : 06 16 : 07	hendrel 2. Memfasilitasi melakukan pergerakan Hasil : membantu pasien posisi lateral kiri dan kanan Edukasi 1. Menjelaskan tujuan dan prosedur mobiliasasi Hasil : keluarga pasien mengerti apa tujuan dari mobilisasi 2. Menganjurkan melakukan mobilisasi dini Hasil : tampak pasien tidak mampu melakukan mobilisasi secara mandiri 3. Mengajarkan mobilisasi sederhana yang harus dilakukan (mis. Duduk di tempat tidur, duduk di sisi tempat tidur, pindah dari tempat tidur ke kursi) Hasil : pasien tampak berbaring		- masalah gangguan mobilitas fisik belum teratasi P : - intervensi dilanjutkan Dukungan Mobilisasi
3	Hipertermia (D. 0130)	Selasa, 03 Januari 2023 Jam 11 : 20 11 : 21 11 : 23	Observasi 1. Identifikasi penyebab hipertermia Hasil : bapak pasien mengatakan penyebab dari demam klien dari penyakitnya TB paru 2. Monitor suhu tubuh Hasil : suhu tubuh 38,3 °c Terapeutik 1. Sediakan lingkungan yang nyaman	Senin, 02 Januari 2023 Jam 13 : 45	S : - Bapak pasien mengatakan anaknya masih kejang - Bapak pasien mengatakan anaknya masih demam O : - Badan klien teraba panas - Klien tampak rewel A :

No	Dianosis	Hari / Tanggal / Jam Implementasi	Implementasi	Hari / Tanggal / Jam Evaluasi	Evaluasi
		11 : 24 11 : 25 11 : 26 11 : 27	Hasil : sampiran tempat tidur klien terpasang 2. Menganjurkan untuk kompres Hasil : bapak pasien mengetahui cara kompres, menganjurkan keluarga untuk kompres aloe vera 3. Melakukan pemberian obat demam Hasil : pasien diberi obat paracetamol 4. Berikan oksigen Hasil : pasien terpasang nasal kanul 1 liter Edukasi 1. Anjurkan tirah baring Hasil : klien tampak baring		- Manajemen hipertermi belum tertasi P : - Intervensi dilanjutkan Manajamenen hipertermi
		Rabu, 04 Januari 2023 Jam 10 : 25 11 : 26 11 : 28 11 : 29	Observasi 1. Identifikasi penyebab hipertermia Hasil : bapak klien mengatakan anaknya demam dan masih kejang 2. Monitor suhu tubuh Hasil : suhu tubuh 38,1 °c Terapeutik 1. Sediakan lingkungan yang nyaman Hasil : sampiran tempat tidur klien selalu terpasang 2. Menganjurkan untuk kompres Hasil : pasien di kompres air hangat dan	Selasa, 03 Januari 2023 Jam 13 : 45	S : - Bapak pasien mengatakan semalam klien masih kejang O : - pasien masih teraba hangat A : - Manajemen hipertermi belum tertatasi P : - Intervensi belum teratasi

No	Dianosis	Hari / Tanggal / Jam Implementasi	Implementasi	Hari / Tanggal / Jam Evaluasi	Evaluasi
		11 : 32 11 : 33 11 : 34	dikombinasi dengan kompres aloevera 3. Melakukan pemberian obat demam Hasil : pasien diberi obat paracetamol untuk menurunkan demam 4. Berikan oksigen Hasil : pasien terpasang nasal kanul 2 liter Edukasi 1. Anjurkan tirah baring Hasil : pasien tampak baring		
		Kamis, 05 Januari 2023 Jam 15 : 00 15 : 02 15 : 03 15 : 05 15 : 06	Observasi 1. Monitor suhu tubuh Hasil : suhu tubuh 37,3 °c Terapeutik 1. Sediakan lingkungan yang nyaman Hasil : sampiran tempat tidur klien selalu terpasang 2. Menganjurkan untuk kompres Hasil : pasien dikompres air hangat dikombinasi dengan kompres aloevera 3. Melakukan pemberian obat demam Hasil : pasien diberi obat paracetamol untuk menurunkan demam 4. Berikan oksigen, <i>jika perlu</i> Hasil : pasien terpasang nasal kanul 1	Kamis, 05 Januari 2023 Jam 20 : 30	S : - Bapak klien mengatakan anak klien masih kejang O : - Klien masih teraba hangat - Klien tampak rewel A : - Manajemen hipertermi belum tertatasi P : - Intervensi belum teratasi

No	Dianosis	Hari / Tanggal / Jam Implementasi	Implementasi	Hari / Tanggal / Jam Evaluasi	Evaluasi
		15 : 07	liter Edukasi 1. Anjurkan tirah baring Hasil : pasien tampak baring		

BAB V

PEMBAHASAN

5.1 Analisis Asuhan Keperawatan

5.1.1 Analisis Pengkajian Keperawatan

Tuberkulosis (TB) adalah suatu penyakit menular paling sering mengenai parenkim paru, biasanya disebabkan oleh *Mycobacterium tuberculosis*. TB dapat menyebar hampir ke setiap bagian tubuh, termasuk meninges, ginjal, tulang, dan nodus limfe. Infeksi awal biasanya terjadi dalam 2 sampai 10 minggu setelah pajanan. Penyakit tuberkulosis paru dimulai dari tuberkulosis, yang berarti suatu penyakit infeksi yang disebabkan bakteri berbentuk batang (basil) yang dikenal dengan nama *mycobacterium tuberculosis*. Penularan paru penyakit ini melalui perantara ludah atau dahak (sputum) penderita yang mengandung basil tuberkulosis paru. Pada saat penderita batuk, butir-butir air ludah beterbangan di udara dan terhirup oleh orang sehat, sehingga masuk ke dalam paru-paru nya, yang kemudian menyebabkan penyakit tuberkulosis (Smeltzer, 2018).

Adapun hasil pengkajian yang dilakukan pada pasien berusia 2 Tahun dimana pasien masuk rumah sakit dengan keluhan utamanya sesak napas dan Riwayat penyakit saat ini Bapak klien mengatakan anaknya sesak napas dan batuk berlendir yang dialami sejak 5 hari yang lalu, sebelum masuk RS. Pada tanggal 22-12-2022 klien masuk RSUP Dr. Whaididn Sudirohusodo dengan keluhan, sesak napas, batuk berdahak, pernapasan : 50x/m dan suhu 38.3° C. Setelah dilakukan pemeriksaan fisik didapatkan Frekuensi nadi : 110 x/i, dan suhu : 38,3 °C, tubuh terasa panas.

Tuberculosis paru disebabkan oleh bakteri *Mycobacterium tuberculosis* menyeraang saluran nafas bawah area bronkus hingga alveoli, ditularkan melalui cairan tenggorokan dan paru-paru/droplet penderita (Mertaniasih, 2019). Gejala utama pasien TB paru yaitu demam, menggigil, berkeringat di malam hari, malaise sedangkan gejala pada sistem respirasi diantaranya nyeri dada, batuk, suara ronkhi yang disebabkan karena penumpukan sekret (Ekaputri, M. Kurniyanti, W. S., Putri, A. E. D., Setiani, D. Y., Sriwiyanti, L., Sartiak, D., Mahardin, F., Kristanto, B., & Siswandi, 2023). Produksi sekret karena infeksi paru menyebabkan batuk yang cukup mengganggu pasien sepanjang hari. Efek lanjutan dapat menyebabkan cedera pada struktur parenkim, jalan nafas, dan pita suara, sehingga mengakibatkan suara serak, gatal di tenggorokan dan wajah memerah (Kemenkes RI, 2020). Penurunan kadar oksigen pasien TB paru akan berakibat pada proses metabolisme untuk menghasilkan energi dalam tubuh. Tubuh penderita akan terasa lemah, mudah kelelahan dengan aktifitas ringan atau sedang, nafas sesak dan pendek. Perubahan anatomis bentuk dada berupa penurunan perbandingan anterior posterior dengan lateral paru yang khas pada penderita TB kronis (Ekaputri, M. Kurniyanti, W. S., Putri, A. E. D., Setiani, D. Y., Sriwiyanti, L., Sartiak, D., Mahardin, F., Kristanto, B., & Siswandi, 2023).

Pasien TB paru mengalami masalah keperawatan ketidakefektifan bersihan jalan napas. Ketidakefektifan jalan napas adalah ketidak mampuan membersihkan sekresi atau penyumbatan pada saluran napas untuk mempertahankan bersihan jalan napas (Tahir R, Amalia D, 2019).

Pada saat pengkajian dilakukan pada tanggal 02 Januari 2023 di ruang Pinang RSUP Dr. Wahidin Sudirohusodo Makassar. Pengkajian yang dilakukan pada An. G dengan diagnosis medis Tuberculosis paru. Berdasarkan hasil pengkajian ditemukan data sesak napas, batuk berdahak, dan suhu 38,3° C. Setelah dilakukan pemeriksaan fisik didapatkan Frekuensi nadi : 110 x/i, dan suhu : 38,3° C, Kulit terasa panas. Dengan pasien tidak bisa beraktivitas, pasien pernah mengalami kejang, pernah jatuh 15 hari yang lalu, cacat pada bagian kaki dan tangan serta sistem saraf terganggu.

5.1.2 Analisis Diagnosis Keperawatan

Diagnosis keperawatan adalah keputusan klinis mengenai seseorang, keluarga, atau masyarakat sebagai akibat dari masalah kesehatan atau proses kehidupan yang aktual atau potensial. Diagnosis keperawatan merupakan dasar dalam penyusunan rencana tindakan asuhan keperawatan, sangat perlu untuk didokumentasikan dengan baik (Yustiana & Ghofur, 2016).

Diagnosis keperawatan pertama yang sering muncul pada klien TB paru menurut SDKI salah satunya adalah bersihan jalan napas tidak efektif (PPNI, 2017). Berdasarkan hasil pengkajian dan analisa data didapatkan diagnosis keperawatan utama yang ditegaskan pada klien An G pada saat di rawat di ruang Pinang RSUP Dr. Wahidin Sudirohusodo Makassar yaitu bersihan jalan napas tidak efektif berhubungan dengan sekresi yang tertahan.

Hasil pengkajian menunjukkan beberapa manifestasi klinis yang sesuai dengan kajian teori sebelumnya tentang penyakit TB paru. Hal tersebut sejalan dengan penelitian yang sejenis yang mendapatkan data bahwa gejala utama

pasien TB paru pada responden yaitu batuk berdahak selama 3 minggu atau lebih, batuk darah, demam, nafsu makan menurun, berat badan menurun, dan sesak nafas (Oktaviani et al., 2023). Ketidakmampuan pasien dalam mempertahankan patensi jalan nafas dengan mengeluarkan sekret atau hambatan di jalan napas dimaknai sebagai bersihan jalan nafas tidak efektif. Selain pada penderita TB paru, masalah ini juga dapat terjadi pada pasien paska operasi, pneumonia, bronchitis, juga fibrosis kistik (PPNI, 2017).

Hal ini sudah lebih dahulu dijelaskan dalam Alquran mengenai kebutuhan Oksigen dalam proses pernafasan yaitu dalam Surat Al An'am Ayat 125.

فَمَنْ يُرِدِ اللَّهُ أَنْ يَهْدِيَهُ يَشْرَحْ صَدْرَهُ لِلْإِسْلَامِ وَمَنْ يُرِدْ أَنْ يُضِلَّهُ يَجْعَلْ صَدْرَهُ ضَيِّقًا
حَرَجًا كَأْتَمَا بَصَعْدُ فِي السَّمَاءِ كَذَلِكَ يَجْعَلُ اللَّهُ الرِّجْسَ عَلَى الَّذِينَ لَا يُؤْمِنُونَ

Terjemahnya:

“Barangsiapa yang Allah menghendaki akan memberikan kepadanya petunjuk, niscaya Dia melapangkan dadanya untuk (memeluk agama) Islam. Dan barangsiapa yang dikehendaki Allah kesesatannya, niscaya Allah menjadikan dadanya sesak lagi sempit, seolah-olah ia sedang mendaki langit. Begitulah Allah menimpakan siksa kepada orang-orang yang tidak beriman.” (QS. Al-An'am: 125).

Ayat tersebut menjelaskan bahwa keberadaan oksigen berpengaruh terhadap proses pernafasan, selain ketersediaan oksigen, tekanan udara di suatu kawasan juga sangat berpengaruh terhadap proses pertukaran gas dari atmosfer ke dalam tubuh. Semakin kita bergerak ke atas, maka semakin susah kita untuk bernafas. Bukan karena oksigen semakin tipis, namun karena tekanan udara semakin berkurang. Di ketinggian, seperti di gunung misalnya, tekanan

udaranya 30% lebih rendah dari permukaan laut. Hal ini membuat oksigen susah masuk ke dalam sistem pernapasan kita karena pergerakan molekulnya lebih lambat (Faizah M Nur, M. Rezeki Muamar, 2020).

Diagnosa kedua Gangguan mobilitas fisik b.d berhubungan dengan kerusakan integritas struktur tulang, dengan data penunjang Bapak klien mengatakan klien pernah jatuh 15 hari yang lalu dari kursi dan sarafnya terganggu, klien tampak bengkok tangan dan kaki, bapak klien mengatakan semua aktivitas pasien dibantu total oleh keluarga, bapak klien mengatakan anaknya berbaring selama 10 hari, pasien sulit menggerakkan badannya, klien tampak berbaring dengan Kekuatan otot 4,4,1,1. Gangguan mobilitas fisik adalah keterbatasan dalam menggerakkan fisik satu dari satu lebih ekstremitas secara mandiri. Hal ini sesuai dengan buku (SDKI, 2017) yang menjelaskan bahwa gangguan mobilitas fisik adalah keterbatasan dalam gerakan fisik dari satu atau lebih ekstremitas secara mandiri. Tanda dan gejalanya yang dialami oleh An. G sesuai dengan buku (SDKI, 2017) bahwa gejala dan tanda mayor subjektif adalah klien sulit menggerakkan ekstremitas, sedangkan gejala dan tanda mayor objektif adalah kekuatan otot menurun dan rentang gerak (ROM) menurun. Gejala dan tanda minor subjektif adalah sulit menggerakkan kaki dan tangan, sedangkan gejala dan tanda minor objektif adalah sendi kaku.

Adapun dignosis keperawatan ketiga yang muncul Hipertermia adalah keadaan suhu tubuh meningkat di atas rentang normal tubuh (Awaludin et al., 2018). Diagnosis hipertermia berhubungan dengan proses inflamasi pada klien An. G sudah berdasarkan buku SDKI. Berdasarkan buku (Awaludin et al.,

2018), diagnosis keperawatan hipertermia tanda/gejala mayornya ialah Suhu tubuh diatas nilai normal, sedangkan gejala dan tanda minornya yaitu klien kejang, klien demam, kulit terasa hangat, klien rewel Pada hasil pengkajian klien An G dibuktikan dengan bapak klien mengatakan anaknya demam, suhu 38.3 oC, kulit terasa panas, keadaan umum lemah.

5.1.3 Analisi Intervensi Keperawatan

Intervensi keperawatan adalah segala treatment yang di kerjakan oleh perawat yang didasarkan pada pengetahuan dan penilaian klinis untuk mencapai luaran (outcome) yang di harapkan (PPNI, 2018). Perencanaan keperawatan pada pasien dilakukan menggunakan Standar Intervensi Keperawatan Indonesia (SIKI) dan Standar Luaran Keperawatan Indonesia (SLKI). Perencanaan dilakukan setelah semua data yang terkumpul selesai dianalisa dan diprioritaskan. Perencanaan disesuaikan dengan kondisi masing-masing pasien. Perencanaan itulah yang nantinya akan dilakukan kepada klien untuk menyelesaikan masalah dengan efisien. Beberapa tindakan yang dapat dilakukan kepada klien meliputi observasi, terapeutik, edukasi, dan kolaborasi.

Menurut (PPNI, 2018). Intervensi keperawatan yang dapat dilakukan pada diagnosis bersihan jalan napas tidak efektif adalah manajemen jalan napas. Menurut (SLKI, 2018), tujuan dari asuhan keperawatan diharapkan masalah bersihan jalan napas meningkat dengan kriteria hasil Produksi sputum menurun dan Frekuensi napas membaik. Ketidakefektifan bersihan jalan nafas merupakan ketidakmampuan dalam mempertahankan kebersihan jalan nafas dari benda asing yang menyumbat di saluran pernapasan. Terjadiya obstruksi di jalan napas karena

menumpuknya dahak atau sputum pada saluran napas yang menyebabkan ventilasi menjadi tidak memadai. Oleh karena diperlukan penanganan yang tepat untuk mengeluarkan dahak atau sputum yang menumpuk pada pasien, salah satunya intervensi dalam keperawatan yang dapat digunakan adalah fisioterapi dada yang telah terbukti efektif dapat membersihkan dahak pada saluran saluran pernapasan.

Fisioterapi dada adalah salah satu terapi yang digunakan dalam pengobatan sebagian besar penyakit pernapasan pada anak-anak dengan penyakit pernapasan kronis atau penyakit neuromuskuler. Pada umumnya, fisioterapi dada dilakukan oleh terapis fisik dan terapis pernafasan, dimana pernapasan meningkat dengan penghapusan tidak langsung dari lendir saluran pernapasan pasien. Fisioterapi dada terdiri dari perkusi dada (clapping), postural drainase, dan vibrasi (Hanafi, P. C. M. M., 2020a). Fisioterapi dada sangat membantu pasien dalam mengeluarkan sputum yang mengalami kesulitan untuk mengeluarkannya (Oktaviana & Nugroho, 2022).

يَا أَيُّهَا هَٰذَا سُبْحٰنَ مَا عَنَّا فِى رَبِّكَ وَنُورٌ لِّمَن رَّزَقْنَا وَهُوَ بِكُلِّ شَيْءٍ عَلِيمٌ
 يَا أَيُّهَا هَٰذَا سُبْحٰنَ مَا عَنَّا فِى رَبِّكَ وَنُورٌ لِّمَن رَّزَقْنَا وَهُوَ بِكُلِّ شَيْءٍ عَلِيمٌ

Terjemahnya :

“wahai manusia, sesungguhnya telah datang kepadamu pelajaran (Al-Qur’an) dari tuhanmu, penyembuh bagi penyakit yang ada dalam dada, dan petunjuk serta rahmat bagi orang yang beriman” (QS. Yunus : 57).

Menurut Qs Ibnu Asyur sesuatu yang telah datang dan sampai kepada mereka itu adalah Al-Quran yang telah diturunkan dan bicarakan kepada mereka. Pada ayat di atas diungkapkkan dengan empat sifat dan cirinya, yaitu : pertama, Al-

Quran sebagai nasihat dan pelajaran, kedua penyembuh dari segala penyakit hati

atau jiwa, ketiga sebagai petunjuk dan yang keempat sebagai rahmat bagi orang yang beriman (Shihab, 2012).

Pada anak usia balita biasanya sering terjadi infeksi saluran pernapasan, infeksi saluran pernapasan bisa terjadi pada saluran atas maupun bawah. Infeksi saluran pernapasan dapat meliputi gejala seperti batuk, takipnea, sesak nafas, produksi sputum yang berlebih. Kemudian bila terjadi infeksi tubuh sangat banyak mengeluarkan lendir atau sputum. Jika terjadi penumpukan sputum akan menyebabkan penyumbatan saluran nafas, dan sesak nafas (Sitorus, E. D., Lubis, R. M., & Kristiani, 2018). Kondisi tersebut dapat memperberat keadaan pernafasan yang disebut dengan *respiratory distress sindrom*. Apabila keadaan tersebut tidak segera ditangani akan menyebabkan peradangan serta gangguan yang menyebabkan sepsis (Supriatin & Nurhayani, 2021). Makam dari itu, fisioterapi dada merupakan penatalaksanaan untuk mengeluarkan dahak yang menggunakan teknik postural drainase, vibrasi dan perkusi. Manfaat dari fisioterapi dada adalah untuk mempermudah pengeluaran sekret atau sputum (Aryayuni C, 2019). Hal ini didukung dengan penelitian (Melati et al., 2018), bahwa fisioterapi dada sangat efektif untuk mengeluarkan sputum dan dapat menurunkan respiratori rate dan dapat memperbaiki ventilasi pada dan fungsi paru (Aryayuni C, 2019) Selain itu fisioterapi dapat mengembalikan fungsi otot didalam paru sehingga mudah dalam mengeluarkan sputum dan membantu untuk mencegah penumpukan sputum. (Kurnia. N., Fitri. N. L., & Purwono, 2021).

Tabel 5. 1 Analisis Perkembangan Pernapasan Pasien

Hari	Pre Intervensi	Post Intervensi
Hari ke-1	50x/menit	48x/menit
Hari ke-2	48x/menit	47x/menit
Hari ke-3	47x/menit	45x/menit

Dari tabel di atas menunjukkan terdapat perubahan sebelum dan setelah diberikan intervensi pernapasan pasien selama 3 hari dengan pemberian fisioterapi dada dimana diawal pengkajian pernapasan pasien didapatkan 50x/menit setelah diberikan intervensi terdapat pernapasan menurun dihari pertama 48x/menit, hasil kedua 47x/menit, hari terakhir terdapat 45x/menit.

Menurut (PPNI, 2018) intervensi keperawatan yang dapat dilakukan pada diagnosis gangguan mobilitas fisik adalah pengaturan posisi. Menurut (SLKI, 2018) tujuan dari asuhan keperawatan diharapkan masalah mobilitas fisik meningkat dengan kriteria hasil pergerakan ekstremitas meningkat, kekuatan otot meningkat, gerakan terbatas menurun, kelemahan fisik meningkat. Menurut (Hendra, et al 2011) mobilisasi didefinisikan menjadi penggantian posisi klien setiap dua jam yaitu miring kiri telentang head up 30°C dan miring kanan). Untuk mencegah terjadinya kolonisasi orofaring dan kolonisasi lambung maka diperlukan tindakan pencegahan diantaranya *Head elevation of bed* dengan tujuan mengurangi terjadinya aspirasi aerodigesif (oroparingeal dan gastrointestinal), meningkatkan volume dan ventilasi paru pasien, serta memberikan keamanan pada saat pemberian makan melalui NGT.

Intervensi keperawatan yang dapat dilakukan untuk mengatasi hipertermia bersumber dari buku Tim Pokja SIKI DPP PPNI (2018) salah satunya adalah

pendinginan eksternal. pendinginan eksternal yang digunakan dalam penelitian ini adalah kompres *aloe vera*. Dimana kompres *aloe vera* merupakan salah satu terapi nonfarmakologi yang dapat digunakan untuk menurunkan demam dengan menggunakan media tumbuhan lidah buaya. Kompres dengan menggunakan *aloe vera* akan lebih efektif dalam mempercepat pengeluaran panas dari tubuh karena terdapat kandungan senyawa saponin. *Aloe vera* juga memiliki kandungan lignin yang dapat menembus ke dalam kulit, serta dapat mencegah hilangnya cairan tubuh dari permukaan kulit, kandungan lignin di dalam gel mampu melindungi kulit dari dehidrasi dan menjaga kelembabannya (Astuti, 2017).

5.1.4 Analisis Implementasi Keperawatan

Tindakan keperawatan adalah perilaku atau aktivitas spesifik yang dikerjakan oleh perawat untuk mengimplementasikan intervensi keperawatan. Tindakan Implementasi adalah tindakan dari rencana keperawatan yang telah disusun dengan menggunakan pengetahuan keperawatan, perawat melakukan dua intervensi yaitu mandiri/independen dan kolaborasi/interdisipliner (NANDA, 2015).

Pelaksanaan tindakan keperawatan pada pasien dilakukan tiga hari perawatan pada tanggal 03-05 Januari 2023 di ruang pinang RS Wahidin Sudirohusodo Makassar. Implementasi dilakukan sesuai dengan intervensi yang telah disusun berdasarkan SIKI dan SLKI. Implementasi dilakukan sesuai dengan intervensi yang dibuat dan disesuaikan dengan masalah keperawatan yang telah ditemukan pada pasien. Berdasarkan perencanaan yang dibuat peneliti melakukan tindakan keperawatan yang telah disusun sebelumnya tindakan keperawatan yang

dilakukan untuk mengatasi masalah keperawatan pada masalah bersihan jalan napas tidak efektif adalah melakukan manajemen jalan napas dengan memberikan Fisioterapi dada

Tindakan keperawatan bersihan jalan napas tidak efektif dengan menggunakan Implementasi Fisioterapi dada merupakan penatalaksanaan untuk mengeluarkan dahak yang menggunakan teknik postural drainase, vibrasi dan perkusi. Manfaat dari fisioterapi dada adalah untuk mempermudah pengeluaran sekret atau sputum (Aryayuni C, 2019). Hal ini didukung dengan penelitian (Melati et al., 2018), bahwa fisioterapi dada sangat efektif untuk mengeluarkan sputum dan dapat menurunkan respiratori rate dan dapat memperbaiki ventilasi pada dan fungsi paru. Selain itu fisioterapi dapat mengembalikan fungsi otot didalam paru sehingga mudah dalam mengeluarkan sputum dan membantu untuk mencegah penumpukan sputum (Aryayuni C, 2019).

Seorang perawat harus terampil dalam memahami dan mengkaji pasien terkait dengan ketidakmampuan membersihkan sekret atau obstruksi di jalan nafasnya seperti sensitif ketika pasien batuk terus menerus, dahak yang banyak, suara napas yang berat atau cepat, posisi pasien tidak nyaman, menghindari posisi tidur *supine*, hingga tanda saturasi oksigen menurun baik melalui oksimetri maupun dari gejala klinis seperti penurunan tingkat kesadaran, wajah, akral dingin, CRT lebih dari 3 detik. Perawat harus merumuskan tujuan yang tepat agar masalah pasien segera teratasi tanpa menimbulkan masalah lanjutan (Kusuma, 2015). Tujuan setelah dilakukan tindakan keperawatan selama 3x24 jam, diharapkan bersihan jalan napas dapat meningkat sesuai dengan kriteria yang

diharapkan seperti, produksi sputum, gelisah, frekuensi napas dan pola napas membaik. Hal ini sesuai dengan penelitian sebelumnya tentang asuhan keperawatan pasien TB paru yaitu pasien dapat mengeluarkan sekret dengan batuk efektif sehingga bersihan jalan nafas tidak efektif dapat teratasi (Purnamiasih, 2020). Luaran bersihan jalan nafas yakni perilaku yang digambarkan pasien untuk membersihkan sekret/obstruksi jalan nafas agar kepatenan jalan nafas dapat membaik. Sesuai dengan kondisi pasien secara individual, perawat dapat menentukan kriteria hasil seperti peningkatan kemampuan batuk efektif, penurunan produksi sekret, suara mengi menurun, dan frekuensi napas membaik (PPNI, 2018).

Salah satu model keperawatan yang telah dikembangkan dalam tata layanan keperawatan adalah model konservasi yang dikembangkan oleh Mira E. Levine. Model ini berorientasi pada konservasi energi, integritas struktural, integritas personal, dan integritas sosial, yang berfokus pada peningkatan kemampuan klien untuk dapat beradaptasi semaksimal mungkin untuk mencapai kualitas hidup yang optimal. Pendekatan model konservasi yang dipelopori oleh Myra Estrin Levine sesuai untuk mengatasi trophicognosis peningkatan suhu tubuh (demam), bersihan jalan nafas tidak efektif pada penyakit infeksi (Awaludin et al., 2018).

Konsep utama model Levine terdiri dari wholism (menyeluruh/integritas), adaptasi dan konservasi. Sehat yang wholism (menyeluruh) adalah sesuatu yang bersifat organik, mengalami perubahan/kemajuan, saling menguntungkan antara perbedaan fungsi dan bagian

yang ada di dalam tubuh, bersifat terbuka dan saling mempengaruhi dengan lingkungan sekitar. Secara umum, individu akan melakukan adaptasi dalam menghadapi perubahan lingkungan. Adaptasi adalah proses perubahan agar individu dapat mempertahankan integritas dalam lingkungannya, baik internal maupun eksternal. Kondisi pernapasan semakin meningkat peningkatan memerlukan adaptasi lingkungan internal tubuh maupun eksternal agar mampu mempertahankan dan mengembalikan kondisi homeostasis tubuh (Awaludin et al., 2018).

Tindakan keperawatan pada masalah gangguan mobilitas fisik pasien adalah mengatur posisi, yaitu dengan memonitor status oksigenasi sebelum dan sesudah mengubah posisi, mengatur posisi untuk mengurangi sesak, meninggikan tempat tidur bagian kepala, memberikan bantal yang tepat pada leher, memberikan topangan pada area edema, memotivasi terlibat dalam perubahan posisi, mengubah posisi setiap 2 jam, serta menginformasikan saat akan dilakukan perubahan posisi.

Implementasi keperawatan merupakan pelaksanaan tindakan dari intervensi keperawatan yang telah ditentukan (Awaludin et al., 2018). Implementasi sejalan dengan yang direncanakan. Pemberian kompres *aloe vera* pada pasien sangatlah efektif dalam menurunkan suhu tubuh. Hal ini sejalan dengan penelitian yang dilakukan oleh (Awaludin et al., 2018), bahwa kompres *aloe vera* terbukti memiliki efek sebagai antipiretik dalam menurunkan suhu tubuh. *Aloe vera* adalah spesies tumbuhan dengan daun berdaging tebal dari genus *aloe vera* dan memiliki kandungan air sebesar 95% banyaknya kandungan air

dalam lidah buaya ini dapat memberikan efek dingin pada saat bersentuhan dengan kulit yang mekanismenya dapat menyerap panas.

Implementasi hari ke-1 pada tanggal 03 Januari 2023 sebelum dilakukan implementasi kompres *aloe vera* bapak pasien mengatakan anaknya demam, S : 38.3 °C, kulit terasa panas, kulit pasien tampak kemerahan, keadaan umum lemah setelah diberikan kompres *aloe vera* selama 15 menit suhu pasien sedikit menurun yaitu S: 38.2 °C, implementasi hari ke-2 pada tanggal 04 Januari 2023 sebelum dilakukan implementasi kompres *aloe vera* bapak pasien mengatakan anaknya demam, S : 37.9 °C, kulit terasa panas, kulit klien tampak kemerahan, keadaan umum lemah setelah diberikan kompres *aloe vera* selama 15 menit suhu klien sedikit menurun yaitu S: 37.7 °C. Implementasi hari ke-3 pada tanggal 05 Januari 2023 sebelum dilakukan implementasi kompres *aloe vera* bapak klien mengatakan anaknya sudah tidak terlalu demam, S : 37.6°C setelah diberikan kompres *aloe vera* selama 15 menit suhu klien sedikit menurun yaitu S : 37.4 °C.

Tabel 5. 2 Analisis Perkembangan Suhu Pasien

Hari	Pre Intervensi	Post Intervensi
Hari ke-1	S : 38.3 ⁰ C	S: 38.1° C
Hari ke-2	S : 38.1 ⁰ C	S: 37.8° C
Hari ke-3	S : 37.8 ⁰ C	S: 37.3 ⁰ C.

Dari tabel di atas menunjukkan terjadinya penurunan suhu tubuh pasien selama 3 hari pemberian kompres *aloe vera* dimana diawal pengkajian suhu pasien yaitu 38.3⁰ C dan setelah 3 hari menurun menjadi 37.3⁰C. Hasil ini didukung oleh penelitian ini sejalan dengan (Barus, 2020) bahwa efektivitas kompres *aloe vera* terhadap 25 responden anak pada kelompok intervensi

Pemberian kompres lidah buaya (*aloe vera*) memiliki respon penurunan suhu tubuh sangat beragam. dengan penurunan suhu berkisar 1-3 °C.

5.1.5 Analisis Evaluasi Keperawatan

Evaluasi pada kasus An. G pada tanggal 05 Januari 2023 dari pemebrian manajemen jalan napas tidak efektif dengan tindakan memberikan fisioterapi dada didapatkan pernapasan awal sebelum pemberian intervensi didapatkan P:30x/M, Masih terdapat suara tambahan roncki, terdapat sekret dan tidak dapat melakukan batuk efektif.

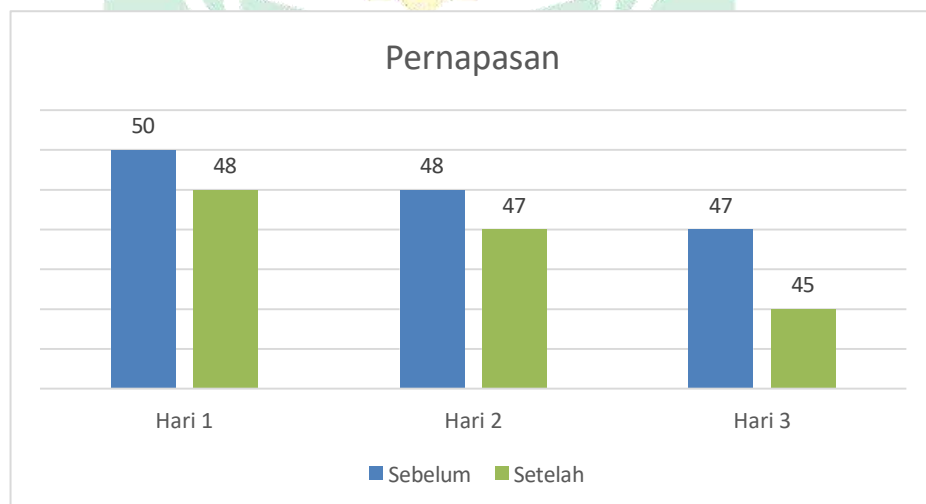

Gambar 5. 1 Analisis evaluasi Keperawatan

Berdasarkan grafik diatas didapatkan bahwa terjadi perubahan dalam frekuensi pernapasan maka akan dilakukan pemberian fisioterapi dada selama 3 hari dengan hasil penapasan di hari pertama 48x/menit, hari kedua 47x/menit dan hari ketiga 45x/menit dengan melakukan implemetasi pemberian fisioterapi dada berupa terapi kombinasi yang digunakan untuk memobilisasi sekresi yang meliputi serangkaian teknik postural drainase, perkusi, dan vibrasi yang

bertujuan membersihkan jalan nafas dari mukus untuk melancarkan jalan nafas sehingga dapat mengurangi gejala bronkitis salah satunya adalah batuk berdahak (Fitrinanda, 2017).

Hal ini sejalan dengan penelitian (Hanafi & Ardiyanti, 2020) yang membuktikan bahwa adanya perbedaan pengeluaran sputum sebelum dan setelah diberikan perkusi dada (clapping) dengan nilai p value yaitu 0,002 dan terdapat pengaruh yang signifikan pada nilai p value = $<0,05$.

Dari pemberian pengaturan posisi untuk masalah gangguan mobilitas fisik diperoleh data, kekuatan otot menurun (4.4.1.1) untuk kedua tungkai bawah, ekstremitas atas masih kaku. masalah gangguan mobilitas fisik belum teratasi sehingga intervensi dilanjutkan. Evaluasi keperawatan adalah keefektifan tindakan keperawatan dan pencapaian hasil yang teridentifikasi terus dievaluasi sebagai penilaian status pasien, evaluasi harus terjadi disetiap langkah proses keperawatan (Awaludin et al., 2018).

Dari hasil perkembangan kondisi pasien selama perawatan selama 3 hari dengan menggunakan kompres air hangat dikombinasi dengan kompres *aloe vera* ternyata terjadi penurunan suhu tubuh. Penelitian sejalan dengan (Awaludin et al., 2018), bahwa adanya perbedaan suhu tubuh sebelum dan sesudah diberikannya kompres *aloe vera* pada anak demam. karena *aloe vera* merupakan tumbuhan yang sangat cepat meresap dan masuknya ke dalam pori-pori dan sel.

5.2 Analisis intervensi EBPN

Pada kasus ini, asuhan keperawatan pada pasien TB paru dengan bersihan jalan napas tidak efektif menggunakan intervensi manajemen bersihan jalan napas dengan melakukan pemberian fisioterapi dada. Fisioterapi dada merupakan Hasil penelitian menunjukkan bahwa rata-rata frekuensi pernafasan baik sebelum dan sesudah dilakukan fisioterapi dada didapatkan perbedaan yang signifikan p-value 0,001, $p < 0,05$. Hasil penelitian sesuai dengan hasil penelitian sebelumnya didapatkan (Hidayatin, 2020) menyatakan bahwasannya fisioterapi dada berefektif terhadap bersihan jalan nafas. Dengan adanya fisioterapi dada bisa efektif ketika dilakukan minimal 20 menit setiap sesi dengan metode postural drainase, vibrasi dan *clapping*. Dengan adanya metode tersebut bisa bermanfaat untuk mengurangi adanya sesak nafas (Sukma, 2020).

Hal ini sejalan dengan penelitian (Hanafi & Ardiyanti, 2020) yang membuktikan bahwa adanya perbedaan pengeluaran sputum sebelum dan setelah diberikan perkusi dada (*clapping*) dengan nilai p value yaitu 0,002 dan terdapat pengaruh yang signifikan pada nilai p value = $< 0,05$.

Berdasarkan hasil penelitian uji beda terdapat pengaruh yang signifikan antara fisioterapi dada terhadap bersihan jalan nafas. Bersihan jalan nafas merupakan keadaan paru yang terbebas dari penumpukan sputum baik seluruhnya maupun sebagian dimana frekuensi pernafasan dalam batas normal Kurang dari 30 kali per menit, cuping hidung negatif, retraksi intercosta negatif. Setelah dilakukan analisa lanjutan didapatkan nilai p value 0,02 sehingga diambil kesimpulan terdapat perbedaan sebelum dan sesudah dilakukan fisioterapi dada.

Hal ini didukung dengan penelitian (Daya, D., & Sukraeny, 2020) menyatakan terdapat pengaruh fisioterapi dada terhadap bersihan jalan nafas dengan nilai p value 0,03. Tindakan fisioterapi dada dapat dilakukan sebanyak dua kali dalam sehari dengan durasi sekitar 1,5 jam.

Perkusi pada dada juga dapat membantu untuk mengeluarkan dahak. Hal ini sesuai dengan (Chaves, G. S., Freitas, D. A., 2019) dengan perkusi dapat memindah sekresi ke saluran pernafasan ketika menarik nafas sehingga pasien bisa batuk dan dapat mengeluarkan sputum secara efektif. Teknik perkusi sangat efektif dalam mengeluarkan dahak (Lestari et al., 2018). Hal ini didukung dengan penelitian (Faisal, A. M., & Najihah, 2019) menyatakan bahwa clapping dan vibrasi dapat meningkatkan bersihan jalan nafas. Hal ini juga sesuai dengan hasil penelitian bahwasannya fisioterapi dada berpengaruh terhadap bersihan jalan nafas.

Hasil penelitian menunjukkan bahwa mayoritas pasien tuberkolosis paru mengalami peningkatan pengeluaran sputum secara normal yaitu sebanyak 20 orang (87,0%), dan terdapat pasien mengalami peningkatan pengeluaran sputum secara tidak normal sebesar 44.1%. Pembentukan sputum adalah reaksi paru-paru terhadap setiap iritan yang kambuh secara konstan. Jumlah sputum purulen yang sangat banyak (kental dan kuning atau hijau) atau perubahan warna sputum yang kemungkinan menandakan infeksi bakteri. Batuk yang hebat, berulang atau tidak terkontrol yang tidak produktif akan sangat melelahkan dan sangat berpotensi membahayakan. Pembentukan sputum merupakan suatu keadaan psikologis sehingga ventilasi menjadi tidak optimal. Untuk mengoptimalkan ventilasi maka

perlu dilakukan pembersihan jalan nafas dari sekresi yang berlebihan, dan salah cara yang dilakukan yaitu dengan fisioterapi dada yang terdiri dari drainase postural, perkusi dan vibrasi (C., 2020).

Hasil penelitian (Tahir, Rusna, Imalia, D. S. A., & Muhsinah, 2019) juga menunjukkan bahwa setelah dilakukan fisioterapi dada pada pasien tuberkolosis paru didapatkan peningkatan kemampuan mengeluarkan sekret dapat dilihat pada hari pertama sampai hari terakhir pemberian tindakan fisioterapi dada, setelah dilakukan latihan fisioterapi dada dan batuk efektif selama 3 hari maka didapatkan hasil bahwa pasien mampu mengeluarkan sekret karena bisa melakukan batuk dengan efektif. Berdasarkan hasil penelitian yang dilakukan oleh (Sitorus, E. D., Lubis, R. M., & Kristiani, 2018) juga menyatakan bahwa hasil yang dilakukan setelah fisioterapi dada dan batuk efektif menunjukkan bahwa klien mengatakan sudah tidak sesak, secret sudah mudah untuk dikeluarkan ketika batuk dan nyeri saat batuk sudah tidak ada, berdasarkan hasil pemeriksaan klien tampak lebih rileks, suara napas normal/vesikuler, tekanan darah 110/70 mmHg, nadi 89x/menit, RR 20x/menit, suhu 37 °C

Kemampuan pasien tubercolosis paru mengeluarkan sekret dapat ditunjukkan pada hari pertama sampai hari terakhir pemberian tindakan fisioterapi dada dan batuk efektif, kemampuan pasien mengeluarkan sekret berkaitan dengan kemampuan pasien melakukan batuk efektif, Setelah dilakukan latihan fisioterapi dada dan batuk efektif selama 3 hari maka didapatkan hasil bahwa pasien mampu mengeluarkan sekret karena bisa melakukan batuk dengan efektif (Tahir, Rusna, Imalia, D. S. A., & Muhsinah, 2019). Menurut Penelitian (Nugroho, 2021) bahwa

dengan dilakukan batuk efektif akan membantu proses pengeluaran sekret yang menumpuk pada jalan nafas sehingga tidak ada lagi perlengketan pada jalan nafas sehingga jalan nafas paten dan sesak nafas berkurang.

Hasil penelitian ini sejalan dengan penelitian (Aryayuni C, 2019). Yang menyatakan bahwa ada pengaruh pelaksanaan fisioterapi dada pada pasien tuberculosis paru terhadap pengeluaran sputum dengan nilai p Value 0.025, dimana ada perbedaan yang bermakna antara pengeluaran sputum sebelum dan sesudah di lakukan fisioterapi dada. Hasil penelitian (Hermanus, 2012) juga menyimpulkan bahwa terdapat hubungan fisioterapi dada terhadap peningkatan ekskresi sputum pada pasien tuberculosis paru di Irina C RSUD Prof. Dr. R.D. Kandou Manado, berdasarkan hasil analisis dengan menggunakan uji t-test berpasangan, didapatkan thitung > ttabel atau $8,379 > 2,160$, maka hipotesis nol (H_0) ditolak dan hipotesis alternatif (H_a) diterima.

Tujuan utama dilakukannya fisioterapi dada adalah untuk membersihkan obstruksi jalan nafas, mengurangi hambatan jalan nafas, meningkatkan pertukaran gas dan mengurangi kerja pernapasan (Figuils et al, 2016). Studi kasus yang dilakukan (Daya, D., & Sukraeny, 2020) juga menyimpulkan bahwa Kombinasi fisioterapi dada dan *steem inhaler aromatheraphy* terbukti efektif dalam mempertahankan kepatenan jalan nafas, hasil pengukuran menjelaskan bahwa penurunan jumlah sputum pada kasus I hari pertama yang ditampung dalam penampung adalah 3 cc, kemudian dihari kedua adalah 2 cc dan dihari ke 3 adalah 2 cc serta suara paru ronchi berkurang. Sementara pada kasus II dihari pertama didapatkan 2 cc, hari kedua adalah 2 cc dan hari ketiga 1 cc serta suara paru

normal (vesicular). pelaksanaan fisioterapi dada merupakan tindakan drainase postural, pengaturan posisi, serta perkusi dan vibrasi dada yang merupakan metode untuk memperbesar upaya klien dan memperbaiki fungsi paru.

Satu hal yang dapat memotivasi kita untuk terus berusaha mencari kesembuhan dari sebuah penyakit adalah adanya jaminan dari Allah Ta'ala bahwa setiap penyakit yang menimpa hambanya pasti ada obatnya Rasulullah Saw bersabda:

“Tidaklah Allah menurunkan suatu penyakit, melainkan akan menurunkan pula obat untuk penyakit tersebut” (H.R. Bukhari).

Hadits ini menunjukkan bahwa seluruh jenis penyakit, memiliki obat yang dapat digunakan untuk mencegah, menyembuhkan, ataupun untuk meringankan penyakit tersebut. Hadist ini juga mengandung dorongan untuk mempelajari pengobatan penyakit-penyakit badan sebagaimana kita mempelajari obat penyakit-penyakit hati. Karena Allah Ta'ala

5.3 Keterbatasan

Keterbatas pada penelitian ini ialah karena keterbatasan waktu, implementasi hanya dilakukan selama 3x24 jam, sehingga hanya bisa diberikan dipagi hari dan tidak ada yang melanjutkan implementasi di malam hari sehingga proses evaluasi dianggap kurang maksimal. Serta Intervensi dalam penelitian ini adalah pada saat penelitian An G kurang kooperatif pada saat dilakukan asuhan keperawatan

PENERAPAN FISIOTERAPI DADA (*POSTURAL DRAINAGE, CLAPPING DAN VIBRASI*) EFEKTIF UNTUK BERSIHAN JALAN NAFAS PADA ANAK USIA 6-12 TAHUN

Agung Widiastuti¹⁾, Ikrima Rahmasari²⁾, Muzaroah Ermawati³⁾,
Fakhrudin Nasrul Sani⁴⁾

¹²³⁴Fakultas Ilmu Kesehatan, Universitas Duta Bangsa Surakarta
Corresponding Email: agung_widiastuti@udb.ac.id

ABSTRAK

Latar Belakang: Usia anak yang mengalami infeksi pada saluran pernapasan menyebabkan produksi mukus berlebih. Dahak yang menumpuk sampai kental akan sulit dikeluarkan. Dengan adanya keadaan tersebut menyebabkan pasien mengalami sesak nafas, supaya tidak sampai ke komplikasi dibutuhkan penanganan salah satunya adalah pengeluaran dahak dengan cara fisioterapi dada. Tujuan : Penelitian ini untuk mengetahui pengaruh fisioterapi dada terhadap bersihan jalan nafas. Metode : Penelitian ini merupakan *Quasi Eksperiment* jenis *One Group Pretest Posttest design*, penelitian dianalisis menggunakan uji *wilcoxon*, pengambilan sampel sebanyak 18 responden dengan teknik *purposive sampling*. Berdasarkan analisa data hasil statistik didapatkan nilai *p value* < 0,05 yaitu *p value* = 0,001 yang berarti dapat diambil kesimpulan terdapat pengaruh fisiterapi dada terhadap penurunan frekuensi pernapasan dan nilai *p value* = 0,02 yang berarti terdapat perbedaan hasil bersihan jalan nafas sebelum dan sesudah dilakukan fisioterapi dada. Kesimpulan setelah dilakukan fisioterapi dada dapat bermanfaat untuk mengeluarkan dahak pada anak yang sedang mengalami ketidakefektifan bersihan jalan nafas.

Kata kunci: Fisioterapi dada, Bersihan jalan nafas, Anak

ABSTRACT

*Background: The age of children who have infections in the respiratory tract causes excess mucus production. Sputum that has accumulated until thick will be difficult to expel. With this condition causing the patient to experience shortness of breath, so as not to get to complications, treatment is needed, one of which is removing phlegm by means of chest physiotherapy. Objective: This study was to determine the effect of chest physiotherapy on airway clearance. Methods: This study is a Quasi Experiment type One Group Pretest Posttest design, the study was analyzed using the Wilcoxon test, taking a sample of 18 respondents with purposive sampling technique. Based on the statistical analysis of the data, it was found that the *p value* < 0.05, namely *p value* = 0.001 which means that it can be concluded that there is an effect of chest physiotherapy on decreasing respiratory frequency and *p value* = 0.02 which means that there are differences in the results of airway clearance before and after chest physiotherapy was performed. Conclusions after chest physiotherapy can be useful for removing phlegm in children who are experiencing ineffective airway clearance.*

Keywords: Chest physiotherapy, Airway clereance, Children

**Penerapan Fisioterapi Dada untuk Mengeluarkan Dahak
 pada Anak Yang Mengalami Jalan Napas Tidak Efektif**
*Application Of Chest Physiotherapy To Remove Sputum In Children
 Experiencing Ineffective Airway*

Putri Cahya Mutiara Mas Hanafi^{1*}, Andi Arniyanti²

^{1,2}Program Studi DIII Keperawatan, Akademi Keperawatan Makassar

Artikel info

Artikel history:

Received: 04-11-2020

Revised : 09-11-2020

Accepted: 09-11-2020

Abstract

Children who suffer from disorders of the respiratory system experience excess production in their lungs. Usually the phlegm builds up until it becomes thick and becomes difficult to pass. One of the effective nursing measures to expel phlegm in children who experience an ineffective airway is chest physiotherapy. The purpose of this literature review was to see the effect of the application of chest physiotherapy to expel phlegm in children who experience an effective airway. The process of searching and selecting articles in this literature review used quantitative evidence in the electronic database of Pubmed, and Google Scholar by reviewing 4 articles that had the full text of the abstracts, methods, and research results most in accordance with the objectives of the literature. The conclusion after giving physiotherapy is proven to be effective for expelling phlegm in children who experience ineffective airways.

Abstrak

Anak yang menderita gangguan pada sistem pernapasan seringkali mengalami kelebihan produksi lendir di paru-parunya. Dahak biasanya akan menumpuk hingga kental dan menjadi sulit untuk dikeluarkan. Salah satu tindakan keperawatan yang efektif dapat mengeluarkan dahak pada anak yang mengalami jalan napas tidak efektif adalah fisioterapi dada. Tujuan literature review ini adalah untuk mengetahui pengaruh dari penerapan fisioterapi dada untuk mengeluarkan dahak pada anak yang mengalami jalan napas tidak efektif. Proses pencarian dan seleksi artikel dalam literature review ini menggunakan bukti kuantitatif dalam database elektronik *Pubmed*, dan *Google Scholar* dengan melakukan review terhadap 4 artikel yang memiliki full text dari abstrak, tujuan, metode, dan hasil penelitian paling sesuai dengan tujuan literature. Kesimpulan setelah di berikan fisioterapi dada terbukti efektif untuk mengeluarkan dahak pada anak yang mengalami jalan napas tidak efektif.

Keywords:

Jalan Napas Tidak Efektif, Fisioterapi Dada, Anak

Korespondensi:

Putri Cahya Mutiara Mas Hanafi, email:
mutiarahanafi1999@gmail.com



This is an open access article under the CC-BY license

DOI: <http://dx.doi.org/10.33846/2trik12114>**Fisioterapi Dada Sebagai Intervensi Keperawatan untuk Mengatasi Sekresi pada Anak**

Suci Fitri Rahayu

Fakultas Keperawatan dan Ilmu Kesehatan, Universitas Muhammadiyah Banjarmasin; sucilovecat@gmail.com
(koresponden)**ABSTRACT**

One of the most common nursing problems experienced by children is ineffective airway clearance. An effective intervention to remove secretions adhering to the walls of the bronchi so that the airways become clear and the patient can breathe freely is chest physiotherapy. This study aims to describe chest physiotherapy nursing interventions on the problem of ineffective airway clearance. The method used was a case report approach. The subject of this case report was a pediatric patient who has shortness of breath, cough with additional breath sounds in the form of crackles, with a medical diagnosis of acute respiratory infection. Data collection was done by history taking, physical examination and document study. The instrument used was a standard operating procedure sheet for chest physiotherapy and observation of breath sounds. The results of the case report showed that there was a change in breath sounds after chest physiotherapy intervention was carried out for 15 minutes, for 6 days of treatment.

Keywords: chest physiotherapy; child; airway clearance

ABSTRAK

Salah satu masalah keperawatan yang paling sering dialami oleh anak-anak adalah ketidakefektifan bersihan jalan nafas. Intervensi yang efektif untuk mengeluarkan sekret yang melekat pada dinding bronkus sehingga saluran nafas menjadi bersih dan pasien dapat bernafas dengan lega adalah fisioterapi dada. Studi ini bertujuan untuk mendeskripsikan intervensi keperawatan fisioterapi dada pada masalah ketidakefektifan bersihan jalan nafas. Metode yang digunakan adalah pendekatan laporan kasus. Subjek laporan kasus ini adalah pasien anak yang mengalami sesak, batuk dengan suara nafas tambahan berupa ronchi, dengan diagnosis medis infeksi saluran pernafasan akut. Pengumpulan data dilakukan dengan anamnesis, pemeriksaan fisik dan studi dokumen. Alat yang digunakan adalah lembar prosedur operasional standar untuk fisioterapi dada dan pengamatan suara nafas. Hasil dari laporan kasus menunjukkan bahwa terjadi perubahan suara nafas setelah intervensi fisioterapi dada dilakukan selama 15 menit, selama 6 hari perawatan.

Kata kunci: fisioterapi dada; anak; bersihan jalan nafas

PENDAHULUAN**Latar Belakang**

Infeksi Saluran Pernafasan Akut (ISPA) merupakan suatu kondisi yang menyerang sebagian dari masyarakat dalam waktu tertentu. Infeksi Saluran Pernafasan Akut merupakan salah satu penyakit yang menyumbang prevalensi morbiditas yang tinggi pada balita. Angka mortalitas dan morbiditas balita di Indonesia dan negara berkembang masih cukup tinggi dimana pada masa balita daya tahan atau antibodi masih dalam keadaan yang belum cukup kuat, sehingga dapat menimbulkan risiko tinggi terjadinya penyakit atau infeksi.

Ketidakefektifan bersihan jalan nafas menjadi masalah utama pada penderita ISPA, karena dampak dari pengeluaran dahak yang tidak lancar dapat menyebabkan penderita mengalami kesulitan bernafas dan gangguan pertukaran gas didalam paru-paru sehingga mengakibatkan timbulnya sianosis, kelelahan, apatis serta merasa lemah, dalam tahap selanjutnya akan mengalami penyempitan jalan nafas yang dapat menyebabkan obstruksi jalan nafas⁽¹⁾.

Terapi yang dilakukan untuk penderita ISPA terdiri dari terapi farmakologis dan non-farmakologi atau terapi tanpa obat yang bisa dilakukan untuk menyembuhkan gejala awal ISPA yaitu dengan cara perbanyak minum air putih, mengkonsumsi makanan berkuah, perbanyak istirahat, atur suhu atau kelembapan udara di ruangan dan berkumur air garam serta melakukan fisioterapi dada. Fisioterapi dada merupakan kelompok terapi yang digunakan dengan kombinasi untuk memobilisasi sekresi pulmonar. Terapi ini terdiri dari drainage postural, perkusi dada, dan vibrasi serta di akhiri dengan batuk efektif⁽²⁾.

BAB VI

KESIMPULAN

A. Kesimpulan

Berdasarkan pembahasan kasus di atas dan setelah melakukan asuhan keperawatan pada pasien dapat disimpulkan

1. Pengkajian keperawatan

Pengkajian pada kasus An.G didapat data subjektif dan data objektif dimana klien di rawat di ruang pinang ini selama 1 minggu. Klien sesak dan cenderung berbaring di tempat tidur, sekret kental dan berwarna hijau , p: 30x/m, pasien terpasang alat bantu napsa kanul nasal, bunyi napas ronkhi, intervensi Rom dengan masalah gangguan mobilitas fisik didapatkan data pasien pernah mengalami jatuh 15 hari yang lalu dari kursi dan saraf nya terganggu, pasien tampak kaku dan pasien tidak bisa beraktivitas pasien dibantu segala aktivitas dengan kekuatan otot (4,4,1,1). Dengan suhu 38.3, pasien kejang dan demam

2. Diagnosis keperawatan

berdasarkan hasil pengkajian dan analisa dara terdapat 3 diagnosa keperawatan yang ditegakakan pada pasien yaitu bersihan jalan napas tidak efektif berhubungan dengan sekresi yang tertahan, gangguan mobiltas fisik berhubungan dengan kerusakan integritas struktur tulang dan hipertemia berhubungan dengan proses penyakit.

3. Intervensi keperawatan

intervensi bersihan jalan napas tidak efektif adalah manajemen jalan napaa dengan pemberian fisioterapi dada, gangguan mobiltas fisik adalah dengan pemeberian dukungan mobilisasi dan inetervensi hipertermia adalah dengan pemberian manajemen hipertermia dengan pemberian aloe vera dan kompres hangat

4. Impementasi keperawatan

Pelaksanaan tindakan keperawatan pada pasien dilakukan tiga hari perawatan pada tanggal 03-05 Januari 2023 diruang Pinang RS Wahidin Sudirohusodo Makassar. Implementasi dilakukan sesuai dengan intervensi yang telah disusun berdasarkan SIKI dan SLKI. Implementasi dilakukan sesuai dengan intervensi yang dibuat dan disesuaikan dengan masalah keperawatan yang telah ditemukan pada pasien.

5. Evaluasi keperawatan

Evaluasi pasien masalah keperawatan teratasi sebagian sesuai dengan kriteria hasil yang diharapkan oleh peneliti.

6. Intervensi *EBPN*

Pada kasus ini, asuhan keperawatan pada pasien tubecolusis paru dengan masalah bersihan jalan napas tidak efektif dengan pemberian fisioterapi dada dengan tindakan pengaturan posisi serta perkusi dan vibrasi dada yang nerupakan metode untuk memperbesar upaya klien dan memperbaiki fungsi paru. Dan salah

satu terapi penting dalam pengobatan pada penyakit pernapasan untuk pasien yang mengalami atau menderita penyakit pernapasan. Implementasi dilakukan dalam waktu pemberian 3 x 24 jam. Maka dapat disimpulkan bahwa implementasi fisioterapi dada efektif diberikan kepada anak yang mengalami bersihan jalan napas tidak efektif.

B. Saran

1. Bagi Mahasiswa

Sebelum melakukan intervensi manajemen jalan napas dengan pemberian fisioterapi dada baiknya, perhatikan indikasi dan kontraindikasi sebelum dilakukan, kemudian lingkungan sekitar klien di perhatikan agar ketika intervensi tersebut dilakukan privacy pasien tetap terjaga.

2. Bagi Perawat

Metode pemberian fisioterapi dada yang dapat dilakukan secara terus menerus pada pasien yang mengalami tuberculosis paru.

DAFTAR PUSTAKA

- Abdullah, R. (2017). *Study Karakteristik Penderita TB Paru Aktif Ditinjau Dari Lesi Foto Thorax Di RS DR. Wahidin Sudirohusodo Makassar. Vol. 11.*
- Ain, H. (2019). *Buku Saku Standar Operasional Prosedur Tindakan Keperawatan Anak* (Nurul Azizah (ed.)).
- Annisa, F., Nurhaeni, N., & Wanda, D. (2017). Aplikasi Teori Konservasi Levine Pada Asuhan Keperawatan Anak Dengan Kasus Infeksi Dan Cairan. *Jurnal Keperawatan, 6* (2), 10 pasges.
- Aryayuni C, S. T. (2019). Pengaruh Fisioterapi Dada Terhadap Pengeluaran Sputum Pada Anak Dengan Penyakit Gangguan Pernafasan Di Poli Anak RSUD Kota Depok. *Jurnal Keperawatan Widya Gantari Indonesia.*
- Awaludin, S., A, A. C. N., & Sekarwati, W. (2018). HUBUNGAN KECEMASAN DENGAN KUALITAS HIDUP PASIEN POST CORONARY ARTERY BAYPASS GRAFT (CABG) DI RUANG REHABILITASI JANTUNG RUMAH SAKIT JANTUNG DAN PEMBULUH DARAH HARAPAN KITA JAKARTA. *Jurnal Kesehatan Kusuma Husada, 1*(1), 243–247.
- C., S. S. (2020). *Buku Ajar Keperawatan Medical-Bedah Brunner and Suddart.*
- Chaves, G. S., Freitas, D. A., et al. (2019). *Chest Physiotherapy For Pneumonia In Childern In Cochrane Databse Of Systematic Review.*
<https://doi.org/10.1002/14651858.CD010277.pub3>
- Daya, D., & Sukraeny, N. (2020). Fisioterapi Dada Dan Steem Inhaler Aromatheraphy Dalam Mempertahankan Kepatenan Jalan Nafas Pasien Penyakit Paru Obstruksi Kronis. *Ners Muda.*
<https://doi.org/10.26714/nm.v1i2.5770>
- DPK, P. (2020). Pengaruh Fisioterapi Dada Terhadap Perbaikan Klinis Pada Anak Dengan Pneumonia. *Jurnal Ilmiah Indonesia, 10*53–1064.
- Ekaputri, M. Kurniyanti, W. S., Putri, A. E. D., Setiani, D. Y., Sriwiyanti, L., Sartiak, D., Mahardin, F., Kristanto, B., & Siswandi, I. (2023). *Keperawatan Medikal Bedah 1. In R. E. H. Patrianti (Ed).* Penerbit Tahta Media (1st ed).

Tahta Media Group.

- Evawani M Silitonga, Netti Etalia br Brahmana, M. T. S. (2021). Upaya Pencegahan Penyakit TB (Tuberkulosis Paru) Melalui Media Promosi Kesehatan Di Desa Luaha Idanopono Kecamatan Pulau-Pulau Kabupaten Nias Selatan. *ABDIMAS MUTIARA*, Vol. 2 No.
- Faisal, A. M., & Najihah, N. (2019). Clapping Dan Vibration Meningkatkan Bersihan Jalan Napas Pada Pasien ISPA. *Jurnal Penelitian Kesehatan "SUARA VORIKES" (Journal Of Health Research) "Forkes Voice."* <https://doi.org/10.33846/sf11116>
- Faizah M Nur, M. Rezeki Muamar, M. S. (2020). *Sistem Penfasan (Alat Pernafasan Dan Sistem Pernafasan Pada Manusia)*.
- Fitrinanda, E. (2017). Pengaruh Chest Physiotherapy Terhadap Penurunan Frekuensi Batuk Pada Balita Dengan Bronkitis Akut Di Balai Besar Kesehatan Paru Masyarakat Surakarta. *Jurnal Keperawatan*.
- Hanafi, P. C. M. M., A. (2020a). *Penerapan Fisioterapi Dada Dan Untuk Mengeluarkan Dahak Pada Anak Yang Mengalami Jalan Napas Tidak Efektif. No. 1, 44–50.*
- Hanafi, P. C. M. M., A. (2020b). Penerapan Fisioterapi Dada Untuk Mengeluarkan Dahak Pada anak Yang Mengalami Jalan Napas Tidak Efektif. *Jurnal Keperawatan Profesional*.
- Hidayatin, T. (2020). Pengaruh Pemberian Fisioterapi Dada Pursed Lips Breathing (Tiupan Lidah) Terhadap Bersihan Jalan Nafas Pada Anak Balita Dengan Pneumonia. *Jurnal Surya*. <https://doi.org/10.38040/js.v11i01.78>
- Irwan, R. D. M. (2021). *Falsafah Dan Teori Keperawatan Dalam Integrasi Keilmuan*. Alauddin University Press.
- Kemenkes RI. (2020). *Pedoman Nasional Pelayanan Kedokteran Tata Laksana Tuberkulosis. ' Kementerian Kesehatan Republik Indonesia.*
- Kunoli. (2012). *Asuhan Keperawatan Penyakit Tropis*.
- Kurnia. N., Fitri. N. L., & Purwono, J. (2021). Penerapan Fisioterapi Dada Dan Batuk Efektif Untuk Mengatasi Ketidakefektifan Bersihan Jalan Nafas Pada Pasien Tuberkulosis Paru. *Jurnal Cendekia Muda*.

- Kusuma, N. &. (2015). *Aplikasi Asuhan Keperawatan Berdasarkan Diagnosa Medic Dan Nanda NIC NOC*. Mediaction.
- Nasution. (2015). *Malnutrisi Dan Anemia Pada Penderita Tuberkulosis Paru*.
- Nursalam. (2016). *Konsep dan Penerapan Metodologi Penelitian Keperawatan*.
- Oslida Martony, R. O. (2021). Pemberian Abon Belut (*Monoterus albus*) Terhadap Asupan Protein, Fe Dan Kadar Hemoglobin Penderita TB Paru. *Of Telenursing (JOTING)*, 4, Nomor 2. <https://doi.org/https://doi.org/10.31539/joting.v4i2.4236>
- PPNI, T. P. S. D. (2016). *Standar Diagnosis Keperawatan Indonesia Edisi 1*. (DPP PPNI). Cetakan 2
- PPNI, T. P. S. D. (2018). *Standar Intervensi Keperawatan Indonesia*.
- PPNI, T. P. S. D. (2019). *Standar Luaran Keperawatan Indonesia* (DPP PPNI).
- Pratiwi. (2020). Gambaran Komplikasi Penyakit Tuberkulosis Berdasarkan Kode Internasional Classification Of Disease. *Jurnal Kesehatan Al Iryad, Vol XIII*.
- Purnamiasih, D. P. K. (2020). Pengaruh Fisioterpai Dada Terhadap Perbaikan Klinis Pada Anak Dengan Pneumonia. *Jurnal Ilmiah Indonesia*, 5(10). <https://doi.org/http://dx.doi.org/10.36418/syntax-literate.v5i10.1667>
- Puspasari, S. F. A. (2019). *Asuhan Keperawatan Pada Pasien Dengan Gangguan Sistem Pernapasan*.
- Puspitasari, D., Widiastutik, D. U. and Najib, M. (2019). *Tekhnik Batuk Efektif Dan Bersihan Jalan Nafas Pada Klien Tuberkulosis Paru Di RSUD M. Soewandhie Surabaya*.
- Putri Cahya Mutiara Mas Hanafi, A. A. (2020). *Penerapan Fisioterapi Dada untuk Mengeluarkan Dahak pada Anak Yang Mengalami Jalan Napas Tidak Efektif*. 1(1), 44–50.
- Rakhmawati, F. J., & Yulianti, A. B. (2020). *Angka Kejadian Tuberkulosis Paru pada Anak dengan Imunisasi BCG di RSUD Al-Ihsan Bandung Bulan Januari – Juni 2019 Numbers of Lung Tuberculosis in Children with BCG Immunization in Al Ihsan Bandung Hospital Months January – June 2019*. 2(2), 114–117.
- Ramadhan, R., Fitria, F. and R. (2017). Deteksi Mycobakterium Tuberkulosis

- Dengan Pemeriksaan Mikroskopis Dan Teknik PCR Pada Penderita Tuberkulosis Paru Di Puskesmas Darul Imarah. *Jurnal Penelitian Kesehatan*.
- RI, K. (2016). *Info Datin Pusat Data Dan Informasi Kementerian Kesehatan RI Tuberkulosis*. 2–10.
- Riskesdes. (2018). *Hasil Utama Riskesdes*. Kemenkes RI.
- Rizqiana Dwi Ambarwati, I. H. (2022). Asuhan Keperawatan Bersihan Jalan Nafas Tidak Efektif Pada Pasien Bronkhitis Dengan Fisioterapi Dada Di Ruang Edelwes Atas Rsud Kardinah Tegal. *Jurnal Inovasi Penelitian*, 3(3).
- S Setiati, S., Alwi., Sudaya, A. W., K, M. S., Setiyohadi, B., & Syam, A. F. (2017). *Buku Ajar Ilmu Penyakit Dalam*. Mediacion.
- Sari, D. P. (2016). *Upaya Mempertahankan Kebersihan Jalan Napas Dengan Fisioterapi Dada Pada Anak Pneumonia*.
- Setyorini. (2018). *Uji Tuberkulin Pada Anak Yang Memiliki Kontak Serumah Dengan Penderita TB Paru Di Wilayah Kerja Puskesmas Gunung Sari*. 14–16.
- Shihab, M. Q. (2012). *Tafsir Al-Misbah : Pesan, Kesan, Dan Keserasian Al-Qur'an Lentera Hati*.
- Sitorus, E. D., Lubis, R. M., & Kristiani, E. (2018). Penerapana Batuk Efektif Dan Fisioterapi Dada Pada Pasien Tb Paru Yang Mengalami Ketidakefektifan Bersihan Jalan Napas Di Rsud Koja Jakarta Utara. *Jurnal Akademi Keperawatan Husada Karya Jaya (JAKHKJ)*, 4 (2), 40–45.
- Smeltzer. (2008). *Buku Ajar Keperawatan Medikal Bedah Brunner & Sudarth*.
- Smeltzer, S. C. (2018). *Keperawatan Medikal Bedah Brunner & Suddarth (Edisi 12; E. A. Mardella, Ed.; D. Yulianti & A. Kimin, Trans)*. Buku Kedokteran EGC.
- Sukma, H. A. (2020). Pengaruh Pelaksanaan Fisioterapi Dada (Clapping) Terhadap Bersihan Jalan Nafas Pada Anak Dengan Pneumonia. *Journal Of Nursing & Heal (JNH)*.
- Supriatin, T., & Nurhayani, Y. (2021). *Pengaruh Prone Positioning Terhadap Respiratory*.
- Tahir, Rusna, Imalia, D. S. A., & Muhsinah, S. (2019). Fisoterpai Dada Dan

Batuk Efektif Sebagai Penatalaksanaan Ketidakefektifan Bersihan Jalan Nafas Pada Pasien TB Paru Di RSUD Kota Kendari. *Health Information : Jurnal Penelitian*, 11 (1), 20–25.

Tahir R, Amalia D, M. S. (2019). Fisioterapi Dada Dan Batuk Efektif Sebagai Penatalaksanaan Ketidakefektifan Bersihan Jalan Nafas Pada Pasien TB Paru Di RSUD Kota Kendari. *Health Information. Jurnal Penelitian*, 20–26. <https://doi.org/10.36990/HIJP.V11I1.87>

Tim Pokja SIKI DPP PPNI. (2018). *Standar Intervensi Keperawatan Indonesia Edisi 1 Cetakan 2*. Jakarta: DPP PPNI.

Wahyu Widodo, S. D. P. (2020). Literatur Review : Penerapan Batuk Efektif Dan Fisioterapi Dada Untuk Mengatasi Ketidakefektifan Bersihan Jalan Nafas Pada Klien Yang Mengalami Tuberculosis (TB). *Nyrsing Science Journal (NSJ)*, Volume1, N, 1–5.

WHO. (2020). *Global Tuberculosis Report 2020*. World Health Organization.

Wikurendra. (2019). *Faktor-faktor Yag Mempengaruhi Kejadian Tuberkulosis Paru Dan Penanggulangannya*. Ilmu Kesehatan Masyarakat, Fakultas Kesehatan, Universitas Nahdlatul Ulama Surabaya, Surabaya, Jawa Timur, Indonesia.

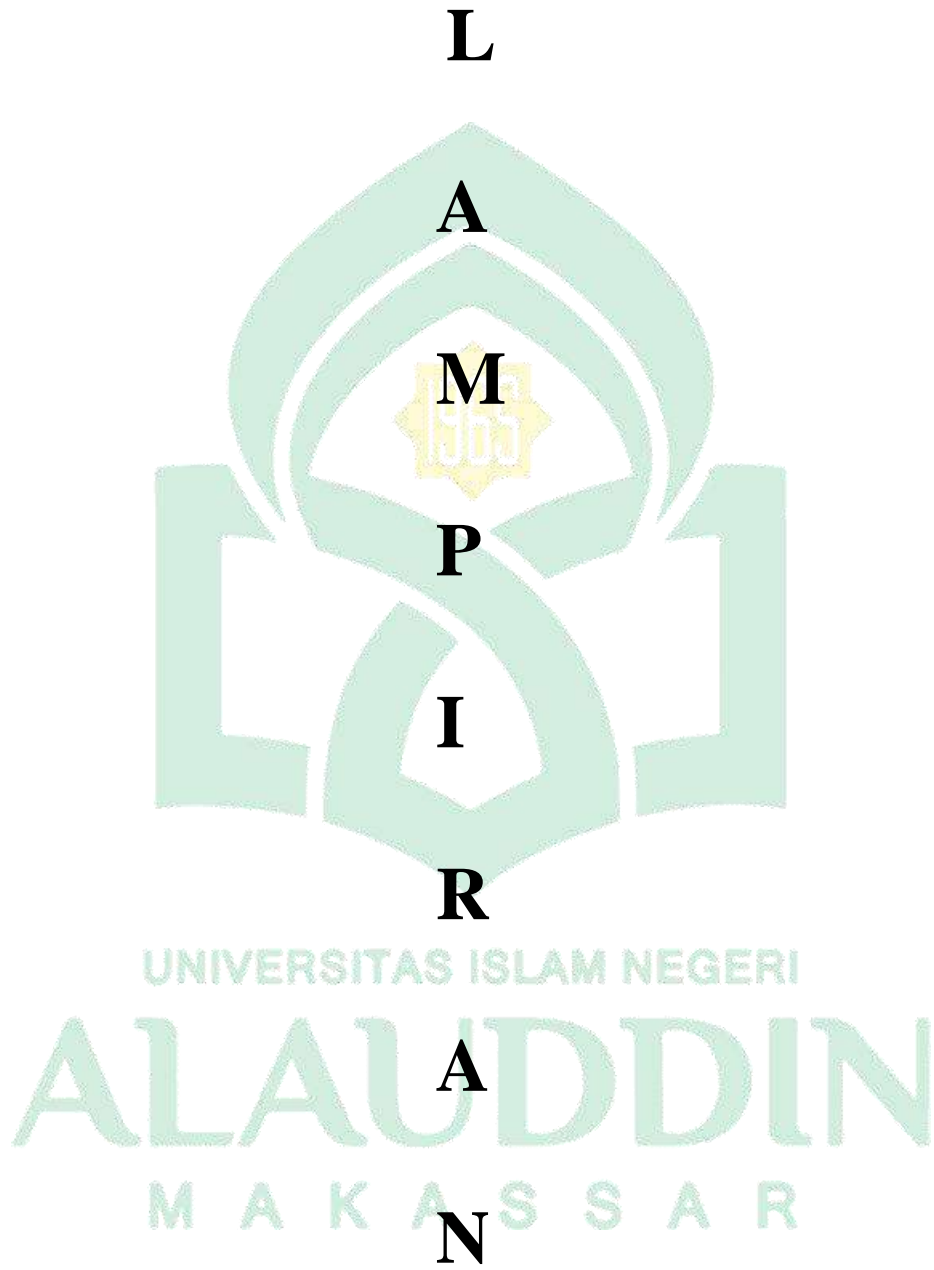

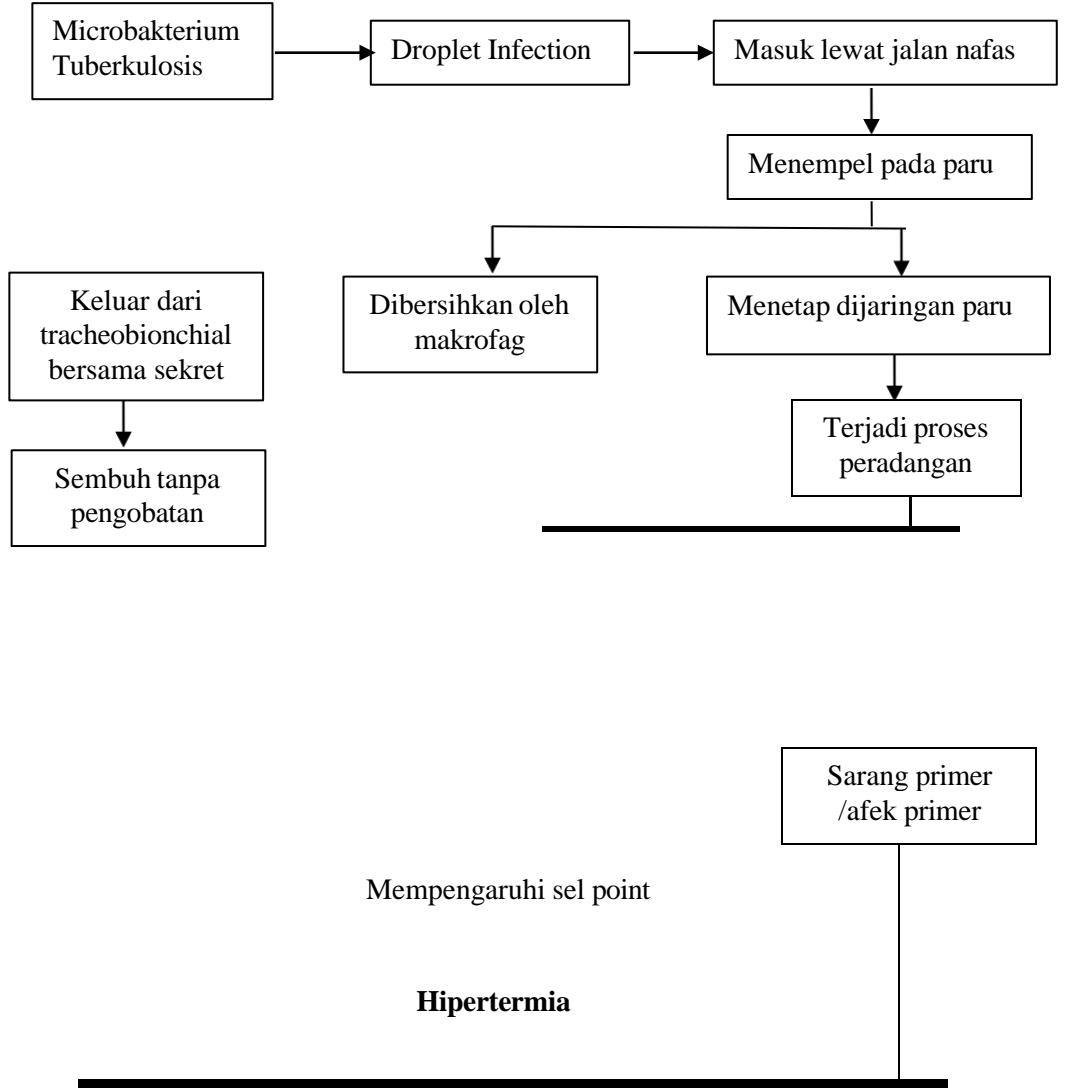

Lampiran 1 : Pathway

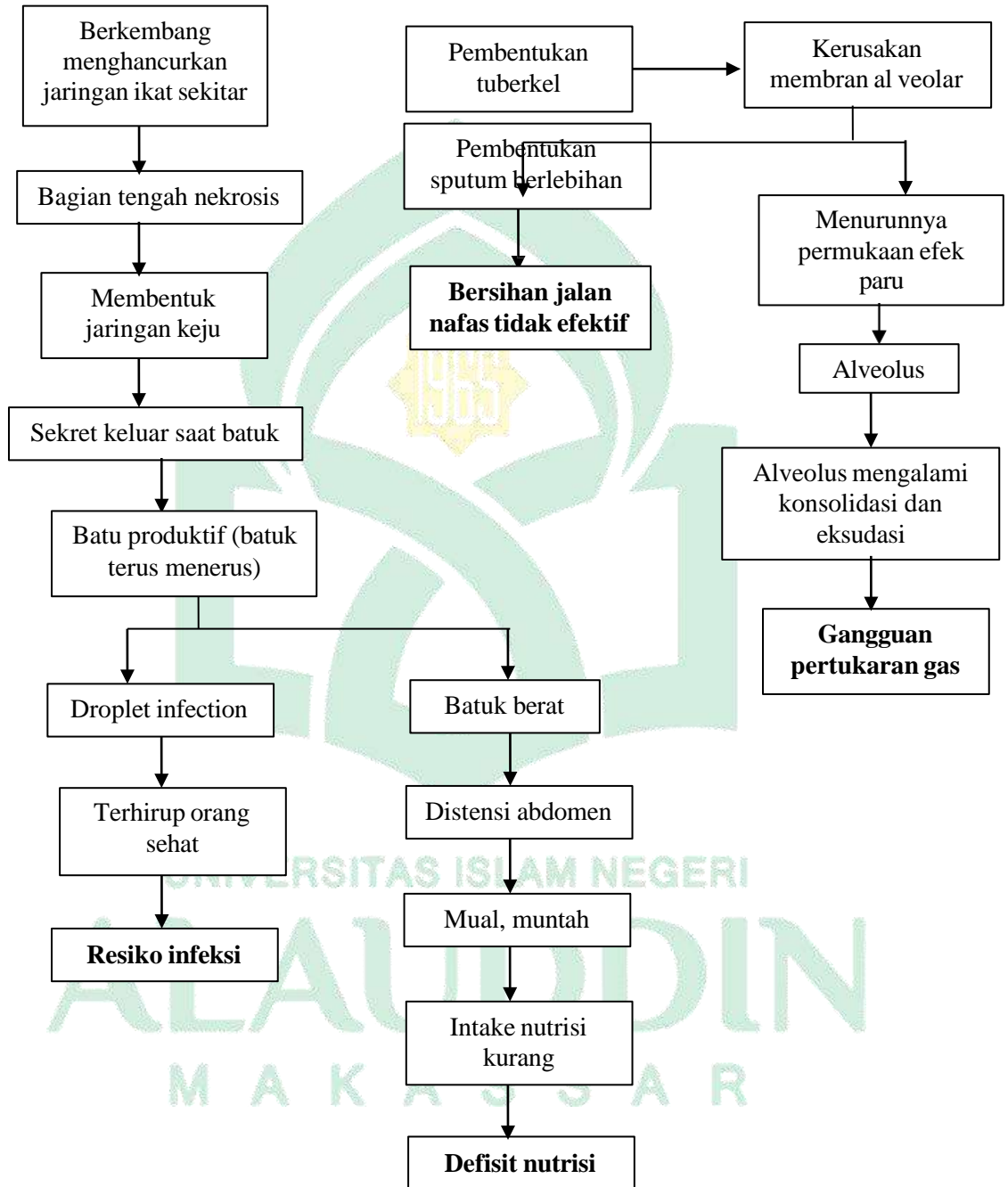



Lampiran 2 : Jurnal Rujukan Utama

	Jurnal Kesehatan Marendeng	
http://e-jurnal.stikmar.ac.id/index Vol. VI, No. III, November 2022, pp 96-105 p-ISSN:2850-0329 dan e-ISSN: 2809-2813 DOI: https://doi.org/		
PENERAPAN FISIOTERAPI DADA TERHADAP PENGELUARAN SPUTUM PADA ANAK YANG MENGALAMI JALAN NAFAS TIDAK EFEKTIF: LITERATURE REVIEW		
Rosalina¹, Nurpadila², Munadiyah Wahyuddin³		
¹ Mahasiswa Program Studi S1 Keperawatan, STIKes Marendeng Majene ^{2,3} Dosen Program Studi S1 Keperawatan, STIKes Marendeng Majene Email : nurpadilamunir@gmail.com Email : yaya.nadyah@gmail.com		
Artikel info		
Artikel history: Received: xx-xx Revised:xx-xx Accepted:xx-xx	Abstract. <i>Children who suffer from disorders of the respiratory system often experience excess production of mucus in their lungs. Sputum will usually accumulate until it becomes thick and becomes difficult to pass. Diseases of the respiratory system, one of which is the child will experience an ineffective airway. So that an effective nursing action against sputum production in children who have an ineffective airway is chest physiotherapy. Chest physiotherapy is a therapy group done with a combination to mobilize pulmonary secretions. The purpose of this research literature is to determine the effect of applying chest physiotherapy to expel phlegm in children who have an ineffective airway. . The search process in this literature review uses quantitative evidence in the Google Scholar electronic database which has full text of abstracts, objectives, methods, and research results that best match the objectives of the literature. Conclusion after being given the application of chest physiotherapy proved to be effective for removing phlegm in children who had an ineffective airway.</i>	
Keyword: <i>Ineffective Airway, Chest Physiotherapy, Children</i>	Abstrak. Anak yang menderita gangguan pada sistem pernapasan seringkali mengalami kelebihan produksi lendir di paru-parunya. Sputum biasanya akan menumpuk hingga kental dan menjadi sulit untuk dikeluarkan. Penyakit pada sistem pernapasan salah satunya yaitu anak akan mengalami jalan nafas tidak efektif. Sehingga tindakan keperawatan yang efektif terhadap pengeluaran sputum pada anak yang mengalami jalan nafas tidak efektif adalah fisioterapi dada. Fisioterapi dada merupakan kelompok terapi yang digunakan dengan kombinasi untuk memobilisasi sekresi pulmonal. Tujuan literature penelitian ini adalah untuk mengetahui pengaruh dari penerapan fisioterapi dada untuk mengeluarkan sputum pada anak yang mengalami jalan nafas tidak efektif. Proses pencarian dalam literature review ini menggunakan bukti kuantitatif dalam database elektronik Google Scholar yang memiliki full text dari abstrak, tujuan, metode, dan hasil penelitian paling sesuai dengan tujuan literature. Kesimpulan setelah di berikan Penerapan fisioterapi dada terbukti	
Kata Kunci: Jalan Napas Tidak Efektif, Fisioterapi Dada, Anak		

Lampiran 3 :**DAFTAR RIWAYAT HIDUP**

Penulis Karya Tugas Akhir Ners dengan judul “Penerapan Asuhan Keperawatan Pada Pasien Tuberkulosis Paru Dengan Bersihan Jalan Napas Tidak Efektif Menggunakan Intervensi Fisioterapi Dada Di RSUP Dr Wahidin Sudirohusodo Makassar” bernama lengkap Nely Alfiani, atau yang dikenal dengan sapaan akrab Nely. Lahir di Karampi, pada tanggal 04 Mei 1999. Merupakan anak pertama dari empat bersaudara, anak dari Bapak Muhdar dan Ibu Afnah. Pernah menempuh pendidikan dasar di SD Negeri 1 Lanta pada tahun 2005-2011, selanjutnya penulis menempuh pendidikan menengah pertama di SMP Negeri 1 Lambu pada tahun 2011-2014, selanjutnya penulis menempuh pendidikan menengah atas di SMA Negeri 1 Lambu pada tahun 2014-2017, karena motivasi yang kuat dari kedua orang tua kemudian penulis melanjutkan pendidikan ke jenjang perguruan tinggi di Jurusan Keperawatan, Fakultas Kedokteran dan Ilmu Kesehatan, Universitas Islam Negeri Alauddin Makassar jalur UM-PTKIN pada tahun 2017. Alhamdulillah penulis telah menyelesaikan Program Sarjananya pada tahun 2022 dan mendapat gelar S.Kep. Kemudian tidak sampai disitu, penulis bertekad kuat untuk melanjutkan pendidikan pada Profesi Ners UIN Alauddin Makassar pada tahun 2022. Penulis pernah aktif di beberapa organisasi internal kampus yaitu HJM Keperawatan, UKM Olah Raga.

UNIVERSITAS ISLAM NEGERI
ALAUDDIN
 MAKASSAR

Lampiran 4 : Daftar Gambar

