

**GAMBARAN PELAKSANAAN MANAJEMEN LOGISTIK
ALAT KESEHATAN DI RUMAH SAKIT UMUM DAERAH
LABUANG BAJI PROVINSI SULAWESI SELATAN**

TAHUN 2023



SKRIPSI

Diajukan Untuk Memenuhi Salah Satu Syarat Meraih Gelar Sarjana
Kesehatan Masyarakat Jurusan Kesehatan Masyarakat
Pada Fakultas Kedokteran dan Ilmu Kesehatan
UIN Alauddin Makassar

Oleh:

ZAWIL FITRI

NIM: 70200119113

**PROGRAM STUDI KESEHATAN MASYARAKAT
FAKULTAS KEDOKTERAN DAN ILMU KESEHATAN
UIN ALAUDDIN MAKASSAR**

TAHUN 2023

LEMBAR PENGESAHAN

Mahasiswa yang bertanda dibawah ini:

Nama : Zawil Fitri
Nim : 70200119113
Tempat/Tanggal Lahir : Makammu, 30 Nopember 2001
Jurusan/Konsentrasi : Kesehatan Masyarakat/ARS
Fakultas : Kedokteran dan Ilmu Kesehatan
Alamat : Takalar
Judul : Gambaran Manajemen Logistik Alat Kesehatan di
Rumah Sakit Umum Daerah Labuang Baji Provinsi
Sulawesi Selatan Tahun 2023

Menyatakan dengan sesungguhnya dengan penuh kesadaran bahwa skripsi ini adalah benar hasil karya sendiri. Jika dikemudian hari terbukti bahwa ini merupakan duplikat, tiruan, plagiat atau dibuat oleh orang lain sebagian atau seluruhnya, maka skripsi ini dan gelar yang diperoleh karenanya batal karena hukum.

Gowa, 14 Agustus 2023

Penyusun



ZawilFitri

70200119113

PENGESAHAN SKRIPSI

Skripsi yang berjudul "*Gambaran Pelaksanaan Manajemen Logistik Alat Kesehatan Di Rumah Sakit Umum Daerah Labuang Baji Provinsi Sulawesi Selatan Tahun 2023*" yang disusun oleh Zawil Fitri, NIM: 70200119113, Mahasiswa Jurusan Kesehatan Masyarakat pada Fakultas Kedokteran dan Ilmu Kesehatan UIN Alauddin Makassar, telah diuji dan dipertahankan dalam sidang *Munaqasyah* yang diselenggarakan pada hari Senin, 14 Agustus 2023 M, dinyatakan telah dapat diterima sebagai salah satu syarat memperoleh gelar Sarjana dalam Ilmu Kesehatan, Jurusan Kesehatan Masyarakat.

Gowa, 18 Agustus 2023
1 Shaffar 1445 H

DEWAN PENGUJI:

Ketua	: Dr. dr Syatirah, Sp. A., M.Kes	(.....)
Sekretaris	: Abd. Majid HR. Lagu, SKM., M.Kes	(.....)
Munaqisy I	: Tri Addya Karini, SKM., MPH	(.....)
Munaqisy II	: Prof. Dr. H. M. Dahlan, M.Ag	(.....)
Pembimbing I	: Dr. H. M. Fais Satrianegara, SKM., MARS	(.....)
Pembimbing II	: Muh. Rusmin, SKM., MARS	(.....)

UNIVERSITAS ISLAM NEGERI

ALAUDDIN
MAKASSAR

Diketahui Oleh:
Dekan Fakultas Kedokteran dan Ilmu Kesehatan
UIN Alauddin Makassar

Dr. dr. Syatirah, Sp.A., M.Kes
NIP: 1980070 200604 2 002

KATA PENGANTAR



Dengan menyebut nama Allah SWT yang Maha Pengasih lagi Maha Penayang, segala puji hanya milik Allah SWT dan kami panjatkan puja dan puji syukur atas kehadiran Allah SWT, yang telah melimpahkan rahmat, hidayah-Nya kepada kami, tak lupa kita kirimkan shalawat serta salam selalu tercurahkan kepada Rasulullah SAW. Berkat limpahan dan rahmatNya sehingga penyusun mampu menyelesaikan Skripsi dengan judul “*Gambaran Pelaksanaan Manajemen Logistik Alat Kesehatan di Rumah Sakit Umum Daerah Labuang Baji Provinsi Sulawesi Selatan Tahun 2023*”. Guna sebagai salah satu syarat memenuhi untuk meraih gelar Pendidikan S1 Sarjana Kesehatan Masyarakat pada Fakultas Kedokteran dan Ilmu Kesehatan UIN Alauddin Makassar.

Penyusun menyadari bahwa skripsi ini masih jauh dari kata sempurna. Adapun kekurangan dalam skripsi ini merupakan keterbatasan dari penyusun sebagai manusia biasa dan hamba Allah SWT. Dimana, kesempurnaan semata-mata hanyalah milik Allah SWT. Namun segala kerendahan hati, penyusun mempersembahkan skripsi ini sebagai hasil usaha dan kerja keras yang telah penyusun lakukan dan berharap semoga hasil penelitian ini dapat memberi manfaat bagi penyusun sendiri dan bagi pembaca.

Penyusun menyadari bahwa tanpa bantuan dan bimbingan dari berbagai pihak, sangatlah sulit bagi penyusun untuk menghadapi berbagai rintangan dan

hambatan dalam proses penyusunan skripsi ini, oleh karena itu, penyusun mengucapkan dari hati yang paling dalam terima kasih yang setulus-tulusnya terutama kepada orang tua Bapak tercinta Sapiong, SE dan tak lupa kepada mama tercinta Rosniati atas cinta kasih dan sayangnya yang begitu besar dan tak terhingga, wanita yang paling kuat dan tak pernah kenal lelah, doanya yang tak pernah putus, mereka adalah orang tidak akan pernah ada yang bisa menggantikan namanya dihati saya, serta kakakku tersayang Sulfiana Ulfa Ningsih dan kakak iparku Muh Udin dan Sepupu-sepupuku, keluarga besarku serta sahabat-sahabatku yang dengan tulus mendoakanku dan memberikanku dukungan, semangat yang besar baik itu dari segi moril maupun materil, sehingga penyusun dapat menyelesaikan studi dibangku kuliah.

Pada kesempatan ini juga penyusun ingin menyampaikan terima kasih yang sebesar-besarnya kepada Yth:

1. Bapak Prof. Drs. Hamdan Juhannis M.A, Ph.D Rektor UIN Alauddin Makassar dan para Wakil Rektor I Bapak Prof. Dr. Mardan, M.Ag., Wakil Rektor II Bapak Dr. Wahyudin, M.Hum., Wakil Rektor III Bapak Prof. Dr. Darussalam, M.Ag.,
2. Ibu Dr. dr. Syatirah Jalaluddin, Sp.A., M.Kes dekan Fakultas Kedokteran dan Ilmu Kesehatan dan para Wakil Dekan I Ibu Dr. Hj. Gemy Nastity Handayany, S.Si., M.Si., Apt., Wakil Dekan II Bapak Fais Satrianegara, SKM., MARS., Wakil Dekan III Bapak Prof. Dr. Mukhtar Lutfi, M.PD..
3. Bapak Abd. Majid HR Lagu, SKM., M.Kes selaku Ketua Jurusan Kesehatan Masyarakat dan Ibu Sukfitrianty Syahrir, SKM., M.Kes selaku

Sekretaris Jurusan Kesehatan Masyarakat Fakultas Kedokteran dan Ilmu Kesehatan Universitas Islam Negeri Alauddin Makassar.

4. Bapak Dr. H. M. Fais Satrianegara, SKM., MARS selaku pembimbing I dan Bapak Muh. Rusmin, SKM., MARS selaku pembimbing II yang telah dengan ikhlas meluangkan waktu, tenaga, dan pikiran untuk mengarahkan penyusu dalam menyelesaikan proposal ini.
5. Ibu Tri Addya Karini, SKM., MPH selaku Dosen Penguji Akademik dan Bapak Prof. Dr. H.M. Dahlan, M., M.Ag selaku Dosen Penguji Integrasi Keislaman yang telah banyak memberikan masukan maupun saran kepada penyusun dalam menyelesaikan skripsi ini.
6. Seluruh Bapak dan Ibu Dosen Prodi Jurusan Kesehatan Masyarakat Fakultas Kedokteran dan Ilmu Kesehatan Universitas Islam Negeri Alauddin Makassar yang telah memberikan ilmu yang bermanfaat selama proses perkuliahan berlangsung. Serta seluruh Staf Tata Usaha di Fakultas Kedokteran dan Ilmu Kesehatan Universitas Islam Negeri Alauddin Makassar yang banyak membantu dalam hal proses penyelesaian administrasi selama perkuliahan sampai dimana titik perjuangan terakhir yaitu penyelesaian skripsi ini.
7. Pihak RSUD Labuang Baji Provinsi Sulawesi Selatan yang telah memberikan izin serta kemudahan kepada penyusun selama melakukan penelitian. Informan terima kasih telah bersedia diwawancarai dan memberikan informasi bagi peneliti.

8. Untuk diri sendiri terima kasih karena telah mampu berusaha keras dan berjuang sejauh ini. Mampu mengendalikan diri dari berbagai tekanan diluar keadaan dan tak pernah memutuskan menyerah sesulit apapun proses penyusunan skripsi ini dengan menyelesaikan sebaik dan semaksimal mungkin, ini merupakan pencapaian yang patut dibanggakan untuk diri sendiri.
9. Azzam Khalif Putra dan Azrina Shazfa Ayunindya terima kasih untuk kedua ponakanku sudah hadir dan mewarnai hidup dikala saya lagi down.
10. Masitha Arsitha Thahir, Nur Rahma Syaadilah Arif, Annisa Tul Muazirah, Nur Isnayanti, Nurhayati, Musfira Azis dan Asniati terima kasih telah memberikan dukungan dan semangat dalam penyusunan skripsi.
11. Astrida, Fifit, Nurinsania M, Nurjannah DS, St. Oriza, St. Rafida terima kasih telah memberikan dukungan dan semangat dalam proses penyusunan skripsi.
12. Nur Annisa Ridwan, Wilda Yusmaniar, Dhika Avri Sayyidina, Dwi Afika, Putri Amelia, Rosmila Sari, terima kasih atas semua bantuan dan memberikan semangat pada saat penyusunan skripsi.
13. Andi Meriam terima kasih banyak kak atas semua bantuan dan semangat yang diberikan kepada penyusun.
14. Saudara-saudari Gramost 2019, teman kelas Kesmas D, teman peminatan Administrasi Rumah Sakit, awo's girls serta semua pihak yang tidak

disebutkan namanya satu-persatu terima kasih banyak telah memberikan semangat dan dukungan dalam penyusunan skripsi.

Atas segala bentuk perhatian dan bantuan dari semua pihak yang ikut berkontribusi dalam penelitian ini, penyusun menghaturkan doa kepada Allah SWT agar semua yang memberikan support selama ini semoga mendapat pahala yang berlipat ganda dan diberikan umur yang panjang Aamiin-Aamiin Allahumma Aamiin.

Dengan penuh rasa syukur dan kerendahan hati, penyusun mengharapkan kritik dan saran dengan harapan bisa menyempurnakan penyusunan proposal. Terakhir penyusun berharap agar semoga proposal ini dapat bermanfaat bagi semua pihak membacanya terutama bagi penyusun itu sendiri. Aamiin-aamiin Ya Robbal Alaamiin.

Gowa, 14 Agustus 2023



Zawil Fitri

DAFTAR ISI

HALAMAN JUDUL
KATA PENGANTAR.....	iii
DAFTAR ISI.....	viii
DAFTAR TABEL	x
DAFTAR GAMBAR.....	xi
DAFTAR LAMPIRAN	xii
ABSTRAK	xiii
BAB I PENDAHULUAN.....	1
A. Latar Belakang	1
B. Rumusan Masalah	9
C. Fokus Penelitian dan Deskripsi Fokus	9
D. Kajian Pustaka.....	11
E. Tujuan Penelitian	15
F. Manfaat Penelitian	15
BAB II TINJAUAN TEORITIS	17
A. Rumah Sakit.....	17
B. Manajemen Logistik Rumah Sakit.....	29
C. Alat Kesehatan	36
D. Sumber Daya Manusia (SDM).....	41
E. Tinjauan Islam Manajemen.....	43
F. Kerangka Teori.....	45
G. Kerangka Konsep.....	46
BAB III METODE PENELITIAN	47
A. Jenis Penelitian.....	47
B. Lokasi dan Waktu Penelitian.....	47

C. Informan Penelitian	47
D. Sumber Data.....	49
E. Metode Pengumpulan Data	50
F. Instrumen Penelitian.....	51
G. Teknik Analisis Data.....	51
H. Keabsahan Data.....	53
BAB IV HASIL DAN PEMBAHASAN	54
A. Gambaran Umum Lokasi Penelitian	54
B. Hasil Penelitian	57
C. Pembahasan.....	72
BAB V PENUTUP.....	90
A. Kesimpulan	90
B. Saran	91
DAFTAR PUSTAKA.....	92
LAMPIRAN.....	97

DAFTAR TABEL

Tabel 1.1 Penelitian Terdahulu	11
Tabel 2.1 Contoh Alat Kesehatan Berdasarkan Risiko.....	40
Tabel 3.1 Daftar Kegiatan Observasi	50
Tabel 4.1 Karakteristik Informan	57

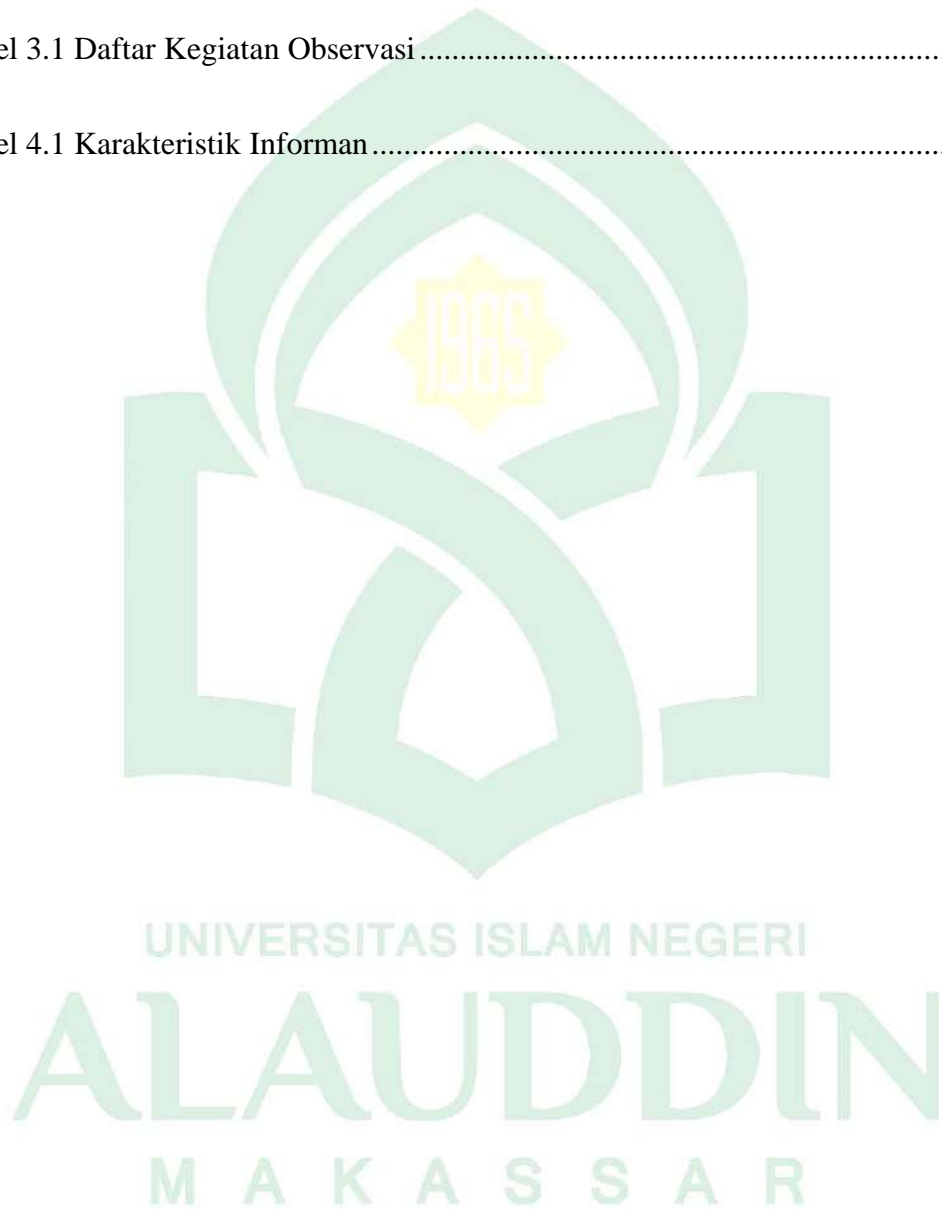

DAFTAR GAMBAR

Gambar 2.1 Siklus Manajemen Rumah Sakit	32
Gambar 2.2 Kerangka Teori.....	45
Gambar 2.3 Kerangka Konsep	46
Gambar 3.1 Metode Proses Analisis Data Penelitian Kualitatif	52

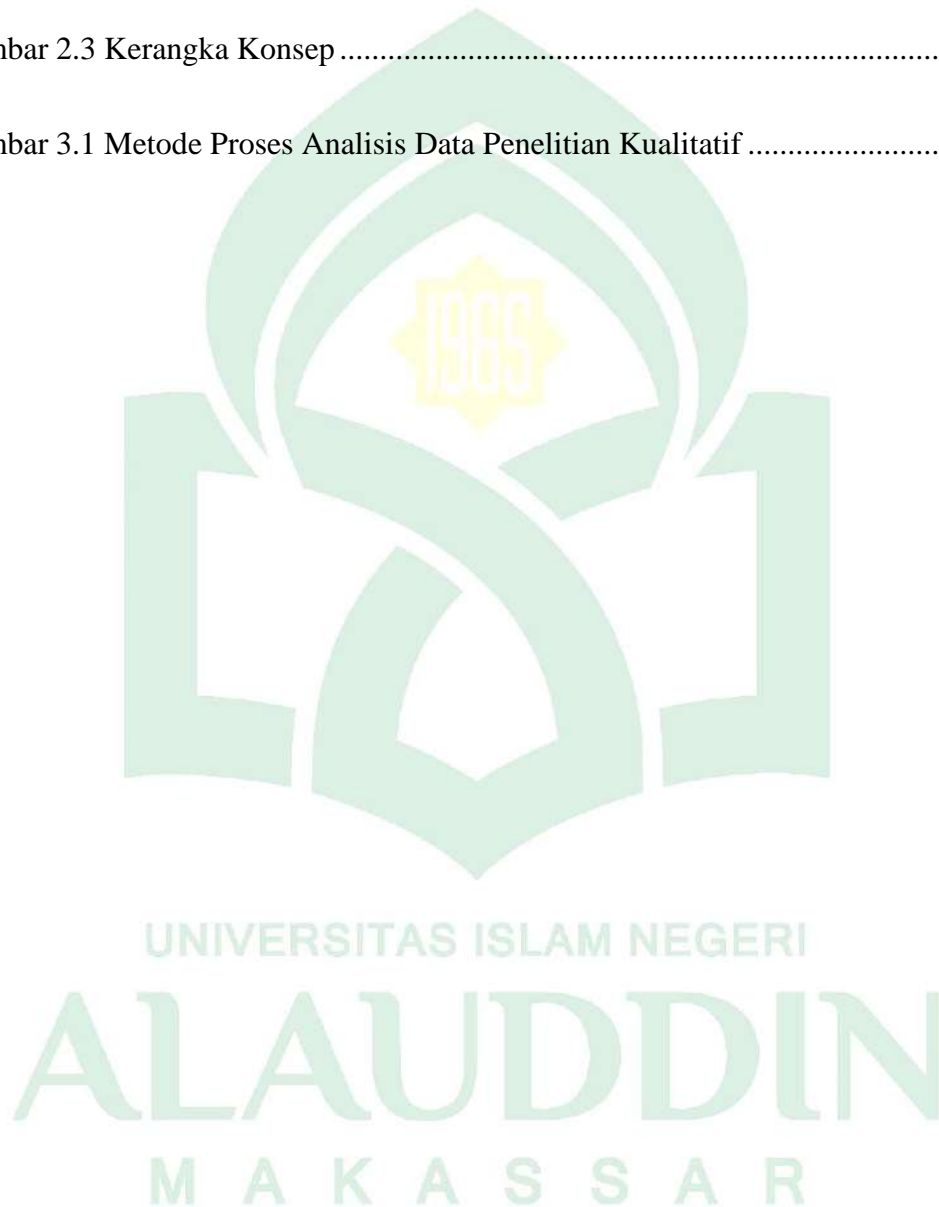

DAFTAR LAMPIRAN

Lampiran 1 Pedoman Wawancara	98
Lampiran 2 Matriks Wawancara Informan	101
Lampiran 3 Etik Penelitian.....	114
Lampiran 4 Izin Penelitian LP2M.....	115
Lampiran 5 Izin Penelitian PTSP Provinsi.....	116
Lampiran 6 Rekomendasi Penelitian	117
Lampiran 7 Surat Persetujuan Pembimbing.....	118
Lampiran 8 Biodata Peneliti.....	119
Lampiran 9 Naskah Persetujuan.....	120
Lampiran 10 Informed Consent	121
Lampiran 11 Surat Keterangan Selesai Penelitian	122
Lampiran 12 Dokumentasi	123
Lampiran 13 Flowchart.....	132



ABSTRAK

Nama : Zawil Fitri

Nim : 70200119113

Judul : **Gambaran Pelaksanaan Manajemen Logistik Alat Kesehatan di Rumah Sakit Umum Daerah Labuang Baji Provinsi Sulawesi Selatan Tahun 2023**

Manajemen logistik adalah proses yang mencakup perencanaan, pengadaan, pengendalian yang dapat memenuhi kebutuhan pelanggan dengan baik. Manajemen logistik melibatkan pemecahan masalah ekonomi dengan pembiayaan yang terjangkau. Pengeluaran tidak dapat dikelola dengan secara efektif jika rumah sakit tidak menerapkan perencanaan logistik yang tepat. Kegagalan mengelola logistik dapat menyebabkan kesulitan dalam keberhasilan dan dengan demikian mengurangi kepuasan pelanggan terhadap pelayanan rumah sakit. Salah satu unsur yang dapat menunjang pelayanan kesehatan masyarakat di rumah sakit adalah alat-alat kesehatan. Fokus pada penelitian ini adalah perencanaan alat kesehatan, pengadaan alat kesehatan dan pengendalian alat kesehatan di RSUD Labuang Baji.

Penelitian ini adalah penelitian kualitatif dengan pendekatan deskriptif. Dalam penarikan sampel menggunakan teknik *purposive sampling*. Informan dalam penelitian ini terdiri dari 7 orang yang terdiri dari 1 orang informan kunci kepala fasilitas medik, 3 orang informan utama kepala dari setiap program dan 3 orang informan pendukung dari setiap kepala user. Pengumpulan data menggunakan teknik wawancara, observasi dan dokumentasi. Penelitian ini menggunakan satu macam triangulasi yaitu triangulasi sumber. Analisis data pada penelitian ini dilakukan dengan cara reduksi data, pengumpulan data, reduksi data, penyajian dan penarikan sampel. Hasil penelitian menunjukkan bahwa proses perencanaan manajemen logistik alat kesehatan di RSUD Labuang Baji bersumber pada Perpres 16 tahun 2018 dan peraturan LKPP tahun 2017, dan setiap kepala ruangan wajib memberikan usulan. Namun kendala pada proses pengadaan alat kesehatan yaitu terkendala anggaran dan terkendala di pengiriman barang yang tidak tepat waktu. Pada proses pengendalian alat kesehatan sudah dilaksanakan baik secara manual maupun *by sistem*.

Diharapkan RSUD Labuang Baji perlu mengelola dengan baik sistem manajemen logistik alat kesehatan terkait dengan anggaran dan tempat penyimpanan alat kesehatan untuk menghindari terjadinya kerusakan sebelum alat didistribusikan.

Kata kunci: Pengadaan, Pengendalian, Perencanaan, Rumah Sakit

***Description of the Implementation of Logistics Management for Medical
Devices at the Regional General Hospital of Labuang Baji, South Sulawesi
Province, in 2023***

¹Zawil Fitri

*Hospital Administration, Public Health
Departemen Alauddin State Islamic
University of Makassar*

Zawilfitriiii30@gmail.com

ABSTRACT

Logistics management is a process that includes planning, procurement, control that can meet customer needs properly. Logistics management involves solving economic problems with affordable financing. Expenses cannot be managed effectively if the hospital does not implement proper logistical planning. Failure to manage logistics can lead to difficulties in success and thereby reduce customer satisfaction with hospital services. One element that can support public health services in hospitals is medical devices. The focus of this research is the planning of medical devices, the procurement of medical devices and the control of medical devices at Laburan Baji Hospital.

This research is a qualitative research with a descriptive approach. In taking samples using purposive sampling technique. The informants in this study consisted of 7 people consisting of 1 key informant from the head of medical facilities, 3 main informants from each program and 3 supporting informants from each user. Collecting data using interview techniques, observation and documentation. This study uses one type of triangulation, namely source triangulation. Data analysis in this study was carried out by means of data reduction, data collection, data reduction, presentation and sampling. The results of the study show that the planning process for the logistics management of medical devices at Laburan Baji Hospital originates from Presidential Decree 16 of 2018 and LKPP regulations of 2017, and each room head is required to provide suggestions. However, the obstacles to the process of procuring medical devices are budget constraints and constraints on the delivery of goods that are not on time. The process of controlling medical devices has been carried out both manually and by system.

It is hoped that the Laburan Baji Regional Hospital needs to properly manage the medical device logistics management system related to the budget and storage space for medical devices to avoid damage before the equipment is distributed.

Keywords: Procurement, Control, Planning, Hospital

BAB I

PENDAHULUAN

A. Latar Belakang

WHO (*World Health Organization*) menyebutkan rumah sakit merupakan bagian integral dari suatu organisasi sosial dan kesehatan yang berfungsi menyediakan pelayanan paripurna (*komprehensif*), penyembuhan penyakit (*kuratif*), dan pencegahan penyakit (*preventif*) kepada masyarakat. Rumah sakit juga merupakan pusat pelatihan bagi tenaga kesehatan dan pusat penelitian medik. Rumah sakit merupakan institusi pelayanan kesehatan yang menyelenggarakan pelayanan kesehatan perorangan dari pasien datang hingga pulang yang bersifat paripurna yang meliputi pelayanan rawat inap, rawat jalan dan rawat darurat (Kemenkes RI, 2020).

Rumah sakit merupakan institusi fasilitas kesehatan yang menyelenggarakan pelayanan kesehatan perorangan secara paripurna meliputi pelayanan rawat inap, rawat jalan, dan gawat darurat. Menurut (Rofifah, 2020) saat ini rumah sakit bukan sekedar sebagai fungsi sosial, tetapi bersifat profit oriented (Kalasuat, 2016) dalam (Daliyanti, 2022) oleh karena itu dibutuhkan pengelolaan pelayanan jasa kesehatan yang baik, agar pelayanan jasa kesehatan yang diberikan dapat memuaskan kebutuhan pelanggan. Salah satu peran penting dalam upaya peningkatan pelayanan kesehatan di rumah sakit adalah peran unit logistik. Manajemen logistik merupakan proses perencanaan, implementasi, dan pengendalian dari proses kegiatan logistik dimulai dari perencanaan, penganggaran, pengadaan, penyimpanan, penghapusan, pendistribusian, pemeliharaan dan pengawasan (Ramadhan, 2020).

Berdasarkan penelitian yang dilakukan oleh (Rahmatullah et al., 2020), menyatakan bahwa manajemen logistik adalah proses yang mencakup

perencanaan, implementasi, dan pelaksanaan berbagai aktivitas logistik seperti akuisisi, penyimpanan, pembuangan, dan distribusi untuk memenuhi kebutuhan pelanggan dengan lebih baik. Ketersediaan logistik rumah sakit meliputi logistik obat farmasi, bahan obat dan alat kesehatan habis pakai, linen, dan alat tulis menulis sangat penting dalam kelangsungan pelayanan dan kegiatan manajemen rumah sakit. Sehingga, pengelolaan manajemen logistik rumah sakit perlu memperhatikan ketersediaan logistik tersebut (Satrianegara, 2012).

Manajemen logistik memiliki peran dalam organisasi pemerintah, meliputi logistik internal, yaitu kebutuhan barang untuk beroperasinya suatu organisasi pemerintah dan melayani logistik eksternal, yaitu dengan melayani logistik untuk masyarakat, perusahaan serta institusi lainnya. Pelaksanaan tugas pemerintah yang bersifat eksternal, yaitu dengan pemberian pelayanan kepada masyarakat. Dalam pelayanan logistik eksternal ini, pemerintah tidak bertindak sebagai pelaku logistik secara langsung, namun pemerintah bertindak dalam hal kebijakan, informasi, dan disertai dukungan fasilitas umum. Logistik yang dapat dikelola dengan tepat, baik secara kuantitas, kualitas maupun waktu dan biaya dapat menjadi sebuah aset utama dalam organisasi publik sebagai sumber pendapatan yang dapat mendukung kegiatan ekonomi (Wahyuni, 2019)

Inventarisasi logistik merupakan kegiatan untuk memperoleh data atas seluruh logistik yang dimiliki oleh organisasi baik yang diperoleh dari usaha pembuatan sendiri, pembelian, pertukaran hadiah, hibah, berkaitan dengan jenis spesifikasinya, jumlah, besar, waktu pengadaan, harga, tempat dan kondisi serta mendukung proses pengadaan dan pengawasan logistik serta mendukung efektifitas dan efisiensi dalam upaya pencapaian tujuan organisasi (Astari, 2013). Pengelolaan barang inventaris rumah sakit adalah suatu tatanan yang harus tertib administrasi yang bertujuan untuk penghematan keuangan, penghitungan

kekayaan, dan mutu pengendalian rumah sakit yang meliputi perencanaan kebutuhan, penganggaran, pengadaan, penyimpanan, penggunaan dan pemeliharaan dan penghapusan (Kasengkang et al., 2016).

Salah satu unsur yang dapat menunjang pelayanan kesehatan masyarakat di rumah sakit adalah alat-alat kesehatan. Alat-alat kesehatan dipergunakan untuk diagnostik, monitoring dan terapeutik. Rumah sakit berkewajiban untuk mengadakan alat-alat kesehatan yang memadai dalam menunjang penatalaksanaan kesehatan bagi pasien (Lanin, 2018). Pengelolaan alat kesehatan menjadi penting untuk memberikan pelayanan yang terus menerus dan bermutu. Penatalaksanaan alat-alat kesehatan pada sebuah rumah sakit merupakan suatu kewajiban dan keharusan demi melindungi masyarakat dari bahaya penggunaan alat-alat kesehatan yang ada, sehingga diperlukan adanya sebuah manajemen atau tata kelola logistik alat-alat kesehatan pada sebuah rumah sakit agar alat-alat kesehatan selalu tersedia sesuai standar mutu kesehatan rumah sakit sebagai institusi pusat pelayanan kesehatan masyarakat dan ketercukupan alat-alat kesehatan selalu terpenuhi sesuai dengan perkembangan teknologi dan pemenuhan kebutuhan sesuai dengan klasifikasinya (Barus, 2015).

Urgensitas manajemen logistik alat-alat kesehatan pada sebuah rumah sakit didukung oleh adanya tenaga kesehatan yang mahir, serta patuh terhadap standar mutu pelayanan kesehatan yang sudah ditetapkan, juga didukung oleh sarana dan prasarana, peralatan kesehatan serta alat penunjang medik yang aman dan layak pakai demi kebutuhan medis. Ketersediaan alat-alat kesehatan ini juga dapat mengurangi adanya pasien yang dirujuk ke rumah sakit lain dikarenakan keterbatasan dengan alat-alat kesehatan (Lando, 2022).

Salah satu yang menjadi perbekalan kesehatan yang tingkat kebutuhannya meningkat adalah manajemen logistik alat kesehatan. Menurut Peraturan Menteri

Kementerian Kesehatan RI tahun 2017, alat kesehatan adalah instrumen, aparatus atau kemungkinan penyemat yang tidak mengandung obat yang digunakan untuk mencegah, mendiagnosa, menyembuhkan dan mengurangi penyakit, mengobati sakit dan juga menyusun struktur dan bekerja pada proses penyembuhan (Menkes RI, 2017). Saat ini, sangat sulit untuk memberikan layanan kesehatan tanpa peralatan klinis. Mengingat ketersediaan alat kesehatan sangat penting dalam upaya administrasi kesehatan, maka penting untuk manajemen logistik alat kesehatan agar tetap berkualitas dalam jumlah yang sesuai dengan standar (Husni, 2017).

Manajemen logistik alat kesehatan adalah ilmu untuk persiapan dan memutuskan kebutuhan, penentuan kebutuhan, pengadaan, penyimpanan, penyaluran, pemeliharaan, penghapusan dan pengendalian alat-alat kesehatan. manajemen logistik alat kesehatan bertujuan agar administrasi alat kesehatan dapat diakses dengan jumlah mencukupi, kualitas, pengaturan keseluruhan yang diperlukan dengan biaya paling efektif, melalui pemanfaatan penerapan konsep standarisasi (pedoman khusus, prinsip penimbunan, pemusnahan, perolehan), peningkatan (sesuai kebutuhan), dan ketepatan (Lanin, 2018).

Ketersediaan alat kesehatan sangat berpengaruh penting terhadap pelayanan kesehatan di rumah sakit. Oleh karena itu sangat perlu dilakukan manajemen logistik alat kesehatan di rumah sakit agar alat kesehatan dapat tetap tersedia dengan kualitas yang baik serta dengan jumlah yang cukup, sesuai dengan perkembangan teknologi saat ini perlu adanya pemenuhan standar sesuai dengan klasifikasi yang ada. Menurut data Aplikasi Sarana Prasarana Alat Kesehatan atau biasa disebut dengan (ASPAK) Kemenkes RI tahun 2017 adanya perbandingan pemenuhan alat kesehatan di rumah sakit rujukan nasional dengan jumlah 14 rumah sakit sebesar 94,062 alat kesehatan, rumah sakit rujukan provinsi dengan

jumlah 20 rumah sakit besar 75,184 alat kesehatan, rumah sakit rujukan regional dengan jumlah 110 rumah sakit sebesar 68,569 alat kesehatan sedangkan alat kesehatan di rumah sakit non rujukan dengan jumlah 350 rumah sakit sebesar 43,376. Berdasarkan data Aspak yang ditemukan dengan jumlah alat kesehatan di rumah sakit rujukan nasional lebih banyak jumlahnya dibandingkan dengan alat kesehatan yang ada di rumah sakit lainnya.

Undang-undang RI No. 36 tahun 2009 tentang kesehatan, menjamin ketersediaan, pemerataan dan keterjangkauan perbekalan kesehatan yaitu pengadaan obat dan alat kesehatan. Dalam Pasal 98 Undang-Undang Nomor 36 tahun 2009 tentang kesehatan yang mengatakan sediaan farmasi dan alat kesehatan harus aman, berkhasiat/bermanfaat, bermutu dan terjangkau. Alat kesehatan merupakan salah satu bagian penting dalam pelayanan kesehatan yang digunakan untuk membantu dalam pencegahan, penegakan diagnosa, pengobatan maupun pemulihan penyakit (UU RI No. 36 Tahun 2009, 2011).

Berdasarkan Peraturan Presiden Republik Indonesia Nomor 26 Tahun 2012 tentang Cetak Biru Pengembangan Sistem Logistik Nasional pasal 1 ayat (1) menetapkan cetak biru pengembangan sistem logistik nasional, ayat (2) menetapkan cetak biru pengembangan sistem logistik nasional sebagaimana dimaksud pada ayat (1) merupakan panduan dalam pengembangan logistik bagi para pemangku kepentingan terkait serta koordinasi kebijakan dan pengembangan sistem logistik nasional. Kemudian pasal 2 menetapkan cetak biru pengembangan sistem logistik nasional sebagaimana dimaksud dalam pasal 1, berfungsi sebagai acuan bagi menteri, pimpinan lembaga non kementerian, gubernur, dan bupati/walikota dalam rangka penyusunan kebijakan dan rencana kerja yang terkait pengembangan sistem logistik nasional di bidang tugas masing-masing, yang dituangkan dalam dokumen rencana strategi masing-masing

kementerian/lembaga pemerintah non kementerian dan pemerintah daerah sebagai bagian dari dokumen perencanaan pembangunan (PERPRES No. 26 Tahun 2012, 2012).

Pembangunan kesehatan saat ini juga dilakukan melalui upaya manajemen logistik alat kesehatan di Rumah Sakit dan Pusat Kesehatan Masyarakat. Manajemen logistik dapat menjawab tujuan untuk bisa lebih fokus pada pencapaian organisasi yang lebih efisien dan efektif. Keberhasilan suatu organisasi dapat dilihat dari cara mencapai tujuan yang didukung oleh beberapa faktor di dalamnya yaitu, Man, Money, Machine, Method and Materi (Siregar, 2017).

Saat ini, hampir tidak mungkin memberikan pelayanan kesehatan tanpa alat kesehatan menurut (Dey & Chattopadhyay, 2018) dan (Ramadhan, 2020). Mengingat bahwa ketersediaan alat kesehatan itu sangat penting dalam upaya pelayanan kesehatan, maka dengan itu perlu ada yang namanya manajemen logistik alat kesehatan untuk menjaga kualitas dalam jumlah yang sesuai dengan apa yang telah menjadi standar yang sesuai dengan klasifikasi (Husni, 2017).

Beberapa hasil penelitian yang menguraikan tentang lemahnya manajemen logistik alat kesehatan oleh rumah sakit yang pada akhirnya berpengaruh terhadap pelayanan kesehatan yang diberikan. Berdasarkan penelitian yang dilakukan oleh (Barus, 2015) dalam skripsinya berjudul “Sistem Pelaksanaan Manajemen Logistik Alat Kesehatan di Puskesmas Kabupaten Deli Serdang Tahun 2015” menyebutkan bahwa banyak alat-alat yang sangat dibutuhkan untuk pelayanan kesehatan tetapi belum tersedia, bahkan masih banyak alat-alat rusak dan tidak ada gudang penyimpanan untuk alat kesehatan yang tak terpakai sehingga alat-alat tersebut hanya diletakkan di depan ruangan.

Berdasarkan penelitian yang dilakukan (Ramadhan, 2020) menyatakan bahwa masih ada beberapa fungsi logistik yang belum optimal. Antara lain, Sumber Daya Manusia (SDM) pengelola logistik alat kesehatan masih dirangkap oleh petugas kesehatan Puskesmas, perencanaan masih kurang maksimal, dan penghapusan hanya sebatas pelaporan (Ramadhan, 2020). Untuk mendapatkan alat kesehatan yang sesuai dengan kebutuhan, harus memenuhi standar dan optimal dalam pemanfaatan maka diperlukan manajemen logistik alat kesehatan yang baik. Manajemen logistik adalah proses pengelolaan yang strategis terhadap pemindahan dan penyimpanan barang, suku cadang dan barang jadi dari supplier, di antara fasilitas perusahaan dan kepada para langganan. Sedangkan manajemen logistik di Rumah Sakit didefinisikan sebagai suatu proses pengolahan secara strategis terhadap pengadaan, penyimpanan, pendistribusian, pemantauan, persediaan bahan (stock, material, supplies, inventory dan lain-lain) yang diperlukan bagi produksi jasa Rumah Sakit (Falabiba, 2019).

Dari hasil-hasil penelitian diatas menunjukkan bahwa permasalahan manajemen logistik khususnya alat kesehatan merupakan masalah yang kompleks dan saling terkait antar fungsi-fungsinya. Perencanaan dan pengelolaan yang baik diperlukan untuk menjamin terselenggaranya pelayanan kesehatan yang baik dan bermutu pada masyarakat termasuk RSUD Labuang Baji Provinsi Sulsel.

RSUD Labuang Baji Provinsi Sulsel adalah salah satu rumah sakit pemerintah daerah tertua di Sulawesi Selatan yang diresmikan pada tanggal 12 Juli 1938. RSUD Labuang Baji Provinsi Sulsel bertipe B yang berkomitmen menjadi Rumah Sakit dengan layanan unggulan dalam memberikan pelayanan kesehatan terbaik kepada masyarakat Provinsi Sulawesi Selatan, Indonesia bagian timur dan Indonesia secara luas. RSUD Labuang Baji Provinsi Sulsel telah menjadi salah satu Rumah Sakit rujukan yang ada di Provinsi Sulsel. Dengan

demikian, maka Rumah Sakit harus menyediakan kebutuhan alat kesehatan dalam jumlah yang cukup banyak untuk menunjang dalam proses pelayanan kesehatan dan proses kerja seluruh manajemen yang ada di RSUD Labuang Baji Provinsi Sulsel.

Salah satu yang menjadi permasalahan dalam pelaksanaan manajemen logistik alat kesehatan di RSUD Labuang Baji Provinsi Sulsel berdasarkan hasil observasi dan wawancara peneliti dengan staf bagian aset adalah adanya alat kesehatan yang belum didistribusikan dan banyaknya alat kesehatan yang rusak. Yang menjadi masalah disini juga terkait dengan masalah anggaran. Alat kesehatan yang belum didistribusikan serta alat kesehatan yang rusak masih tersimpan di gudang penyimpanan sehingga inilah yang memicu terjadinya penumpukan barang baik barang baru, barang lama serta barang yang sudah rusak. Contohnya, ada salah satu barang dari tahun 2019 yang belum didistribusikan, melainkan didistribusikan pada tahun 2022, di RSUD Labuang Baji Provinsi Sulsel tidak hanya memiliki 1 gudang penyimpanan barang melainkan beberapa, hal ini yang kemudian menjadi masalah dimana terjadinya penumpukan barang logistik baik itu barang baru, barang lama serta barang yang sudah rusak di RSUD Labuang Baji Provinsi Sulsel yang seharusnya didistribusikan di tahun itu tapi belum didistribusikan juga melainkan tahun yang akan datang serta barang yang sudah rusak seharusnya sudah dilakukan penghapusan akan tetapi belum juga dilakukan. Adapun alat-alat kesehatan yang tersedia bersumber dana dari APBD, BLUD, DAK dan APBN. Selain itu, didapatkan bahwa penelitian ini didukung dengan tersedianya data-data yang dibutuhkan dan belum ada yang pernah penelitian sebelumnya terkait dengan judul Gambaran Pelaksanaan Manajemen Logistik Alat Kesehatan Di RSUD Labuang Baji Provinsi Sulsel Tahun 2023.

Melihat dengan pentingnya pelaksanaan manajemen logistik yang baik adalah salah satu untuk meningkatkan kualitas pelayanan kesehatan pada masyarakat, sehingga peneliti ini terdorong untuk melakukan evaluasi tentang hal ini, khususnya mengenai alat kesehatan. Berdasarkan uraian diatas yaitu, penyusun tertarik untuk melakukan penelitian tentang “Gambaran Pelaksanaan Manajemen Logistik Alat Kesehatan di Rumah Sakit Umum Daerah Labuang Baji Provinsi Sulawesi Selatan Tahun 2023”.

B. Rumusan Masalah

Berdasarkan latar belakang yang telah dikemukakan di atas, maka yang menjadi rumusan masalah dalam penelitian ini adalah “Bagaimana Pelaksanaan Manajemen Logistik Alat Kesehatan di RSUD Labuang Baji Provinsi Sulawesi Selatan Tahun 2023?”

C. Fokus Penelitian dan Deskripsi Fokus

1. Fokus Penelitian

Fokus penelitian pada penelitian ini adalah peneliti mengkaji dan memahami manajemen logistik alat kesehatan di RSUD Labuang Baji Provinsi Sulsel.

2. Deskripsi Fokus

Deskripsi fokus pada penelitian ini yaitu:

- a. Perencanaan adalah kegiatan dalam menentukan suatu kebutuhan logistik alat kesehatan.
- b. Pengadaan adalah kegiatan untuk merealisasikan kebutuhan logistik yang sudah ditetapkan dalam suatu perencanaan.

- c. Pengendalian adalah kegiatan yang dilakukan untuk mengukur suatu rencana yang telah ditetapkan agar tetap sesuai dengan perencanaan.



D. Kajian Pustaka

Tabel 1.1 Penelitian Terdahulu

No.	Nama Peneliti, Tahun	Judul Penelitian	Metode Penelitian	Variable Penelitian	Hasil Penelitian
1.	(Al-qatawneh et al., 2019)	<i>Six Sigma Application in Healthcare Logistics: A Framework and A Case Study</i>	Metode literature review pada 3 jurnal yang menerapkan six sigma	Six sigma, biaya, logistic, aplikasi manufaktur	Six Sigma merupakan metode yang digunakan untuk menangani masalah logistik secara efektif. Kami juga menunjukkan bahwa beberapa alat yang digunakan untuk aplikasi manufaktur mungkin tidak terlalu berguna.
2.	(Amini, 2022)	Studi Kualitatif Sistem Manajemen Logistik Alkes Di PUSKESMAS Blang Kuta Kabupaten Pidie Jaya Tahun 2022	Jenis penelitian yang digunakan adalah penelitian kualitatif	Perencanaan, pendistribusian, pengadaan, pemeliharaan, ketersediaan.	Perencanaan adalah proses untuk merumuskan sasaran dan menentukan langkah-langkah yang harus dilaksanakan untuk mencapai tujuan yang telah ditentukan. Secara khusus perencanaan logistik adalah merencanakan kebutuhan logistik yang pelaksanaannya dilakukan oleh semua calon pemakai atau user kemudian diajukan sesuai dengan alur yang berlaku di masing-masing organisasi.
3.	(Rahmatullah et al., 2020)	Manajemen Logistik Non Medis di Rumah Sakit Umum Daerah Salewangan Maros	Jenis penelitian ini adalah kualitatif dan tipe penelitian adalah penelitian	Perencanaan Logistik, Pengadaan Logistik, Perawatan Logistik,	Pelaksanaan dari keempat fungsi manajemen logistik jika dilihat dari fungsi perencanaan sudah dikategorikan baik karena sudah terstruktur. Fungsi pengadaan belum dikategorikan baik karena

			deskriptif yang tidak dimaksudkan untuk menguji hipotesa tertentu melainkan untuk menemukan gambaran mengenai manajemen logistic.	Penghapusan Logistik.	pengadaan pada tahun 2017 tidak terealisasi pada perencanaan pada tahun 2018.
4.	(Utami et al., 2020)	Analisis Sia Pengadaan Peralatan Medis Dan Persediaan (BHP) Di BLUD RSUD Jampangkulon	Metode yang digunakan adalah metode kualitatif dengan pendekatan deskriptif. Teknik pengumpulan data yang digunakan adalah observasi, wawancara, dan dokumentasi	Rumah Sakit, Persediaan, Pengadaan Barang, sistem Informasi Akuntansi.	Penerapan sistem informasi akuntansi dalam pengadaan peralatan medis di BLUD RSUD Jampangkulon sudah terlaksana, walaupun belum sepenuhnya efektif dikarenakan hanya personal tertentu yang memahami sistem tersebut.
5.	(Husni, 2017)	Penilaian Manajemen Peralatan Laboratorium Medis Di Rsud Se Provinsi Dki Jakarta	Metode Kuantitatif dengan desain deskriptif	Manajemen, Peralatan Medis	RSUD "X" mendapatkan kategori "Belum Sesuai" dengan standar

6.	(Barus, 2015)	Sistem Pelaksanaan Manajemen Logistik Alat Kesehatan Di Puskesmas Kabupaten Deli Serdang Tahun 2015	Penelitian ini bersifat deskriptif.	Sarana, SDM, Ketersediaan Alat Kesehatan, Dana	Secara keseluruhan maka dapat dikatakan bahwa pelaksanaan manajemen logistik alat kesehatan Puskesmas di Kabupaten Deli Serdang terlaksana dengan baik, akan tetapi masih ada fungsi logistik yang belum maksimal.
7.	(Faizal, 2020)	Analisis Manajemen Logistik Alat Kesehatan di Puskesmas Boja II Kabupaten Kendal Tahun 2018	Penelitian ini menggunakan metode kualitatif dengan teknik pengambilan data awal dilakukan dengan wawancara mendalam serta observasi kepada 7 informan.	Sarana, SDM, metode, dana, perencanaan, penganggaran, pengadaan, pendistribusian, penyimpanan, pemeliharaan, pengendalian dan penghapusan	Berdasarkan hasil penelitian, pada komponen input masih terdapat kendala dalam sarana prasarana di Puskesmas masih berkisar pada 70%. Sementara SDM pengelola alat logistik alat kesehatan sebagian besar masih dirangkap oleh petugas kesehatan Puskesmas Boja II sehingga beban kerja mereka menjadi meningkat.

Adapun perbedaan penelitian ini dengan penelitian sebelumnya yaitu, dalam penelitian ini memiliki perbedaan pada fokus penelitian yang dimana penelitian terdahulu hanya berfokus pada fungsi manajemen logistik sedangkan penelitian ini berfokus pada komponen manajemen logistik, integrasi keislamannya. Selain itu, penelitian ini berlokasi di RSUD Labuang Baji Provinsi Sulsel dan di rumah sakit tersebut masih minim yang meneliti terkait dengan manajemen logistik.



E. Tujuan Penelitian

1. Tujuan Umum

Tujuan umum pada penelitian ini adalah untuk menganalisis pelaksanaan manajemen logistik alat Kesehatan di RSUD Labuang Baji Provinsi Sulsel.

2. Tujuan Khusus

Adapun tujuan khusus dari penelitian ini yaitu:

- a. Mengetahui proses perencanaan logistik alat kesehatan di RSUD Labuang Baji Provinsi Sulsel
- b. Mengetahui proses pengadaan logistik alat Kesehatan di RSUD Labuang Baji Provinsi Sulsel
- c. Mengetahui proses pengendalian logistik alat Kesehatan di Rumah Sakit Umum Daerah Labuang Baji Kota Makassar.

F. Manfaat Penelitian

Adapun manfaat dari penelitian ini adalah sebagai berikut:

1. Bagi Peneliti

Menambah pengetahuan dan memberi pengalaman langsung dalam mengaplikasikan ilmu pengetahuan yang dimiliki serta melatih kemampuan peneliti dalam melakukan penelitian yang berkaitan dengan gambaran pelaksanaan manajemen logistik alat kesehatan di RSUD Labuang Baji Provinsi Sulsel tahun 2023.

2. Bagi Instansi Pendidikan

Sebagai bahan pertimbangan ilmu pengetahuan dan sebagai bahan bacaan yang dapat memberikan informasi bagi pembaca mengenai manajemen di bidang kesehatan masyarakat khususnya dalam bidang logistik.

3. Bagi Institusi

Sebagai bahan masukan dan pertimbangan bagi RSUD Labuang Baji Provinsi Sulsel dalam pelaksanaan manajemen logistik alat kesehatan agar pengelolaannya lebih efektif yang pada akhirnya berdampak pada kualitas pelayanan kesehatan yang diberikan.



BAB II

TINJAUAN TEORITIS

A. Rumah Sakit

1. Sejarah Perumahsakitan Dunia

Sejarah Perumahsakitan di dunia terbagi atas beberapa periode antara lain sebagai berikut: (Satrianegara, 2012)

a. Periode Perwakilan (*thruster ship*)

Periode ini dimulai sekitar tahun 1900, selama periode ini, sebagian besar rumah sakit dibiayai oleh dewan perwakilan (yayasan) sebagai donatur (atau investor pemilik) rumah sakit yang biasanya merupakan perkumpulan keagamaan. Pada awalnya RS merupakan suatu perkembangan dari kegiatan keagamaan sebagai contoh RS Romawi, Hotel Dieu di Lyons pada 542 M dan Hotel Dieu di Paris pada tahun 660 M. RS lain ada yang didirikan oleh para dermawan seperti RS New York yang dibangun saat sebelum revolusi. Teknologi dan manajemen RS pada saat itu sampai tahun 1900 masih sangat sederhana. RS pada saat itu terdiri dari tempat tidur dan perlengkapan dapur dan alat rumah tangga untuk merawat pasien. Amat kuno bila dibandingkan dengan keperluan RS saat ini terutama berkaitan peralatan laboratorium diagnostik, pengobatan dan pelayanan pendukung. Antara tahun 1900-1920 mulai tampak adanya pendidikan kedokteran ke arah kedokteran ilmiah. Bedah modern mulai berkembang dengan kemajuan pelayanan pendukung seperti anestesi.

b. Periode Kedokteran (*physician*)

Periode ini dimana para dokter terlibat secara insentif dalam manajemen RS dan pada saat ini spesialis mulai berkembang. Kemudian sejak tahun 1920 RS mengalami perkembangan dalam teknologi kedokteran seperti antimikroba. Pada tahun 1940-1950 RS mengalami perkembangan dalam dunia laboratorium. Praktek pengobatan di rumah pasien dan praktek dokter, beralih ke rumah sakit yang menyediakan sarana pelayanan lebih lengkap. Terjadi perubahan orientasi pasien di luar dan kamar praktek ke fasilitas diagnostik, therapeutik dan fasilitas RS lainnya. Pada periode ini lingkungan sosial politik mulai berpengaruh pada RS. Di Amerika asuransi kesehatan sebagai penjamin pembiayaan kesehatan mulai muncul sebagai jalan bagi pasien undak dapat membayar pelayanan RS dimuka dan berdampak pada peningkatan kualitas pelayanan dan fasilitasnya.

c. Periode Administrasi

Sejak tahun 1960-1970 periode ini muncul, dimana periode ini ditandai dengan perkembangan teknologi kedokteran nuklir, anti kanker, transplantasi organ tubuh dan perkembangan imunologi. Kemajuan ini memberi efek dramatis pada peran dokter. Kalau selama periode sebelumnya, dokter sebagai individu pemeran tunggal di RS, bersama perawat berorientasi pada individu pasien. Pada periode berikutnya pelayanan RS yang intensif melibatkan kerja sama berbagai keahlian, seperti radiologi, ahli patologi, ahli anestesi dan berbagai profesi non medis dalam satu tim kerja. Dokter sudah menganggap profesi lain

seperti perawat, anesthesi, analis merupakan kolega atau sejawat yang bekerja demi kualitas pelayanan dan bukan lagi sebagai bawahan.

Dalam bidang manajemen, RS mulai lebih aktif dalam memasarkan produk layanan dan menggunakan information system untuk menyelesaikan tugas-tugas manajemen. Selain itu, juga terjadi perkembangan metode dalam efektifitas dan efisiensi pelayanan. Perkembangan teknologi, lingkungan dan perubahan politik berpengaruh terhadap pengembangan dan pelayanan rumah sakit.

d. Periode Tim

Periode ini dimulai pada tahun 1990, yang dimana dalam periode ini perkembangan kemajuan teknologi kedokteran semakin beragam dan spesialisasi seperti pengobatan bedah kanker, transplantasi organ tubuh, diagnostik dan perawatan sendiri oleh pasien yang menjadi kenyataan seiring dengan kemajuan personal komputer. Perkembangan perumahsakit juga ditandai dengan munculnya rumah sakit spesialis khusus seperti RS Stroke, RS Jantung, RS Penyakit, RS Ibu dan Anak, RS Mata dan lain sebagainya.

Di bidang manajemen RS juga terjadi perkembangan metode dalam efektifitas dan efisiensi pelayanan. Perkembangan teknologi, lingkungan dan perubahan politik berpengaruh terhadap pengembangan dan pelayanan RS. Metode penjaminan mutu dalam pelayanan dan efektifitas administrasi dan manajemen RS menjadi syarat utama karena tuntutan kualitas dari masyarakat luas secara global.

e. Periode Globalisasi

Periode ini yaitu tidak lanjut pertemuan KTT APEC di Vancouver bulan November 1997, telah menyepakati apa yang diperkenalkan

sebagai *early voluntary liberalization* terhadap sembilan sektor, termasuk sektor perlengkapan kesehatan. Perkembangan perumahsakititan ditandai dengan masuknya RS manajemen asing yang sudah terkenal kualitas pelayanannya ke semua negara bahkan menyebar sampai ke kota-kota besar, termasuk kota-kota besar di Indonesia. Persaingan perumahsakititan khususnya di Indonesia semakin ketat karena kehadiran RS manajemen asing yang mempunyai kekuatan modal yang tinggi dengan segala kemampuannya menghadirkan tenaga-tenaga dokter asing yang lebih profesional serta kecanggihan teknologi diagnostik kedokteran. Demikianlah sebuah simulasi perkembangan manajemen RS yang akan terus berkembang sejalan dengan perkembangan teknologi dan ilmu pengetahuan para klinisi, administrator dan para profesional kesehatan.

2. Definisi Rumah Sakit

WHO (World Health Organization), definisi rumah sakit adalah integral dari satu organisasi sosial dan kesehatan dengan fungsi menyediakan pelayanan paripurna (Komprehensif), penyembuhan penyakit (kuratif) dan pencegahan penyakit (Preventif) kepada masyarakat. Rumah sakit juga merupakan pusat pelatihan bagi tenaga kesehatan dan pusat peneliti medik.

Rumah Sakit menurut Peraturan Menteri Kesehatan Republik Indonesia Nomor 4 Tahun 2018 adalah institusi pelayanan kesehatan yang menyelenggarakan pelayanan kesehatan perorangan secara paripurna yang menyediakan pelayanan rawat inap, rawat jalan, dan gawat darurat. (Supartiningsih, 2017) juga mendefinisikan rumah sakit adalah suatu organisasi yang dilakukan oleh tenaga medis profesional yang terorganisir

baik dari sarana prasarana kedokteran, asuhan keperawatan yang berkesinambungan, diagnosis serta pengobatan penyakit yang diderita oleh pasien.

(Bramantoro, 2017) juga menjelaskan bahwa rumah sakit merupakan suatu fasilitas pelayanan kesehatan yang melaksanakan upaya kesehatan secara berdayaguna dan berhasilguna pada upaya penyembuhan dan pemulihan yang terpadu dengan upaya peningkatan dan pencegahan serta melaksanakan upaya rujukan.

Menurut Undang-Undang No. 44 Tahun 2009 tentang rumah sakit, Rumah Sakit mempunyai tugas memberikan pelayanan kesehatan perorangan secara paripurna. Menurut Undang-Undang No. 44 Tahun 2009 Pasal 5 menjelaskan bahwa fungsi Rumah Sakit yaitu sebagai penyelenggaraan pelayanan medik dan non medik, penelitian dan pengembangan, pelayanan rujukan upaya kesehatan, administrasi umum dan keuangan, Pendidikan dan pelatihan sumber daya manusia dalam meningkatkan kemampuan di dalam tugasnya yang memberikan pelayanan kesehatan kepada pasien yang sesuai dengan standar dan tujuan Rumah Sakit (Utami et al., 2020). Pelayanan kesehatan paripurna adalah pelayanan kesehatan yang meliputi promotif, preventif, kuratif, dan rehabilitatif. Untuk menjalankan tugas sebagaimana yang dimaksud, rumah sakit mempunyai fungsi :

- a. Penyelenggaraan pelayanan pengobatan dan pemulihan Kesehatan sesuai dengan standar pelayanan di rumah sakit.
- b. Pemeliharaan dan peningkatan Kesehatan perorangan melalui pelayanan yang paripurna tingkat dua dan ketiga sesuai kebutuhan medis.

- c. Penyelenggaraan Pendidikan dan pelatihan sumber daya manusia dalam rangka peningkatan kemampuan dalam pemberian pelayanan Kesehatan.
- d. Penyelenggaraan penelitian dan pengembangan serta penapisan atau biasa dikatakan pengawasan, pemeriksaan teknologi bidang Kesehatan dalam rangka peningkatan pelayanan.
- e. Kesehatan dengan memperhatikan etika ilmu pengetahuan dalam bidang Kesehatan.

Untuk menyelenggarakan fungsinya, maka rumah sakit tersebut menyelenggarakan suatu kegiatan yaitu:

- a. Pelayanan medis.
- b. Pelayanan dan asuhan keperawatan.
- c. Pelayanan penunjang medis dan nonmedis.
- d. Pelayanan kesehatan masyarakat dan rujukan.
- e. Pendidikan, penelitian dan pengembangan.
- f. Administrasi umum dan keuangan.

Menurut Permenkes RI No 56 Tahun 2014 tentang klasifikasi dan perizinan rumah sakit, pengertian Rumah Sakit adalah institusi pelayanan kesehatan yang menyelenggarakan pelayanan kesehatan perorangan secara paripurna yang menyediakan pelayanan rawat inap, rawat jalan, dan gawat darurat. Rumah sakit adalah rumah sakit umum yang memberikan pelayanan kesehatan pada semua bidang dan jenis penyakit (PMK RI Nomor 58 Tahun 2014).

Upaya kesehatan adalah setiap kegiatan untuk memelihara dan meningkatkan kesehatan yang bertujuan untuk mewujudkan derajat kesehatan yang optimal bagi masyarakat dan tempat yang digunakan untuk

menyelenggarakannya disebut sebagai sarana kesehatan. Sarana kesehatan berfungsi melakukan upaya kesehatan dasar, kesehatan rujukan dan upaya kesehatan penunjang. Pelayanan kesehatan yang diberikan oleh Rumah Sakit bersifat holistik atau menyeluruh mulai dari pencegahan, penyembuhan hingga pemulihan penyakit. Saat ini Rumah Sakit telah mengalami pergeseran tujuan. Mayoritas Rumah Sakit yang ada di Indonesia sudah bergeser ke arah profit oriented, yang awalnya Rumah Sakit didirikan dengan tujuan sosial dan berhubungan dengan keagamaan tetapi seiring dengan berjalannya waktu, tujuan Rumah Sakit tidak hanya pelayanan sosial tetapi juga mengarah pada tujuan ekonomi bahkan komersial. Hal ini disebabkan karena masuknya Indonesia ke zaman globalisasi dimana persaingan pasar bebas yang mengharuskan kita untuk mengubah cara pandang terhadap Rumah Sakit (Rusmin, 2020).

3. Jenis Rumah Sakit

Jenis rumah sakit di Indonesia berdasarkan kepemilikan antara lain sebagai berikut (Satrianegara. F 2019).

a. Rumah Sakit Milik Pemerintah

1) Rumah Sakit bukan BLU (Badan Layanan Umum)

Awalnya di rumah sakit pemerintah tidak mengenal adanya badan internal di atas Direktur RS yang kira- kira dapat disamakan dengan governing body. Direktur/kepala Rumah Sakit langsung bertanggung jawab kepada pejabat di eselon lebih tinggi di atas organisasi Rumah Sakit dalam jajaran birokrasi yang berwenang mengangkat dan memberhentikannya. Keputusan Menteri Kesehatan 983/MENKES/SK/XI/1992 tentang Pedoman Organisasi Rumah

Sakit Umum pada Pasal 46, menetapkan tentang Dewan Penyantun, dengan penjelasan sebagai berikut:

- a) Dewan penyantun adalah kelompok pengarah atau penasehat yang keanggotaannya terdiri atas unsur pemilik Rumah Sakit, unsur pemerintah, dan tokoh masyarakat.
- b) Dewan penyantun mengarahkan direktur dalam melaksanakan misi Rumah Sakit dengan memperhatikan kebijakan yang ditetapkan oleh pemerintah.
- c) Dewan penyantun dapat dibentuk pada Rumah Sakit yang ditentukan sebagai unit swadana.
- d) Dewan penyantun ditetapkan oleh pemilik Rumah Sakit untuk masa kerja tiga tahun.

Dari uraian diatas dapat disimpulkan bahwa Dewan Penyantun disini berperan sebagai badan penasehat (*advisory board*), sehingga tidak dapat dengan *governing body* RS di Amerika yang wewenang dan tanggung jawabnya jauh lebih besar. Disamping itu tidak semua Rumah Sakit pemerintah memiliki Dewan Penyantun.

2) Rumah Sakit dengan bentuk BLU

Menurut Keputusan Menteri Kesehatan Nomor 243/MENKES/SK/VIII/2005 tentang penetapan 13 eks Rumah Sakit perusahaan jawatan (perjan) menjadi unit pelaksana teknis (UPT) departemen kesehatan dengan menerapkan pengelolaan keuangan badan umum, serta peraturan Menteri Keuangan Nomor 9/PMK/02/2006 tentang pembentukan Dewan Pengawas pada Badan Layanan Umum, maka dapat disimak bahwa tugas dan kewajiban dewan Pengawas pada BLU adalah sebagai berikut:

- a) Dewan pengawas bertugas melaksanakan pengawasan terhadap pengurusan BLU yang dilakukan oleh pejabat pengelola BLU.
- b) Dengan pengawas memberi nasihat kepada pengelola BLU dalam melaksanakan kegiatan kepengurusan BLU.
- c) Pengawasan tersebut antara lain menyangkut rencana jangka panjang dengan anggaran, ketentuan-ketentuan dalam peraturan Pemerintah dan ketentuan peraturan Perundang-Undangan yang berlaku.

Dari rincian diatas, dapat disimpulkan bahwa Dewan Pengawas berfungsi mengawasi dan memberi nasihat, dan buka governing seperti yang dilakukan governing body di rumah sakit di Amerika. Jelas juga bahwa fungsi pengawasan lebih tertuju pada corporate governance, dan sama sekali tidak disinggung tentang pengawasan terhadap clinical governance, malah tidak diterangkan hubungan antara Dewan Pengawas seperti halnya governing body RS di Amerika adalah penanggung jawab moral dan hukum tertinggi dalam pengoperasian rumah sakit.

3) Rumah Sakit BUMN

Rumah sakit BUMN saat ini kebanyakan sudah diubah bentuk badan hukumnya menjadi PT, rumah sakit- rumah sakit tersebut sudah dijadikan anak perusahaan atau strategi SBU yang dikelola secara mandiri. Pada umumnya manajemen dan struktur organisasi dari rumah sakit sebagai anak perusahaan atau SBU dari BUMN itu sudah seperti suatu PT dengan Dewan Komisaris/ Pengawas dan Direksi.

4) Rumah Sakit milik Swasta/Privat

Pada Rumah Sakit yang dimiliki oleh PT atau RS yang memegang berbentuk PT. ada tiga organ yang mempunyai wewenang dan tanggung jawab yang berbeda, yaitu Dewan Komisaris, Direksi, dan Komite Medik. Namun apakah Dewan Komisaris mempunyai tugas, wewenangan, dan tanggung jawab sama seperti governing body di RS Amerika, masih perlu ditinjau lebih lanjut. Ada kemungkinan, seperti juga pada Dewan Pengawas BLU, Dewan Komisaris hanya diberi tugas mengawasi dan menasehati Direksi dari aspek corporate governance.

5) Rumah Sakit Milik Yayasan

Dalam organisasi yayasan terdapat tiga organ yang mempunyai tugas, wewenangan, dan tanggung jawab yang berbeda, yaitu Pembina, pengawas dan pengurus yaitu kekuasaan tertinggi ada pada Pembina. Yayasan dapat mempunyai badan usaha untuk menunjang pencapaian tujuan yayasan. Anggota Pembina, pengawas dan pengurus dilarang merangkap sebagai anggota direksi atau bagian dari pengelola badan usahanya.

Pembina berwenang mengangkat dan memberhentikan anggota pengawas dan pengurus. Pengawas adalah organ yayasan yang bertugas melakukan pengawasan serta memberi nasihat kepada pengurus dalam menjalankan kegiatan yayasan. Pengurus yayasan bertanggung jawab penuh atas kepengurusan yayasan untuk kepentingan dan tujuan Yayasan serta berhak mewakili yayasan baik di dalam maupun diluar pengadilan. Dalam menjalankan tugasnya

pengurus berwenang mengangkat dan memberhentikan pelaksana kegiatan yayasan.

4. Klasifikasi Rumah Sakit

Rumah sakit dapat diklasifikasikan menjadi beberapa golongan berdasarkan jenis pelayanan, kepemilikan, jangka waktu pelayanan, kapasitas tempat tidur dan fasilitas pelayanan, dan afiliasi pendidikan (Kemenkes RI Nomor 340/MENKES/PER/III/2010, 2010). Berdasarkan jenis pelayanannya rumah sakit dapat digolongkan menjadi:

- a. Rumah Sakit Umum
- b. Rumah Sakit Khusus
- c. Berdasarkan kepemilikan, rumah sakit dibagi atas:
 - d. Rumah Sakit Umum Pemerintah
 - e. Rumah Sakit Umum Swasta, terdiri atas:
 - 1) Rumah Sakit Umum Swasta Pratama
 - 2) Rumah Sakit Umum Swasta Madya
 - 3) Rumah Sakit Umum Swasta Utama

Berdasarkan fasilitas pelayanan dan kapasitas tempat tidur

- a. Rumah Sakit Kelas A
- b. Rumah Sakit Kelas B
- c. Rumah Sakit Kelas C
- d. Rumah Sakit Kelas D

Untuk Rumah Sakit Umum Daerah Labuang Baji Kota Makassar merupakan rumah sakit umum kelas B. Dalam rangka penyelenggaraan pelayanan kesehatan secara berjenjang dan fungsi rujukan, Rumah Sakit Umum dan Rumah Sakit Khusus, sebagaimana terdapat dalam Peraturan

Menteri Kesehatan Republik Indonesia Nomor 30 Tahun 2019 Tentang Klasifikasi Rumah Sakit (PERMENKES RI NO. 30 TAHUN 2019), terdiri dari:

- a. Rumah Sakit Umum Kelas A: Rumah Sakit Umum dengan fasilitas dan pelayanan medik paling sedikit 4 (empat) spesialis dasar, 5 (lima) penunjang medik spesialis, dan 13 (tiga belas) subspecialis.
- b. Rumah Sakit Umum Kelas B: Rumah Sakit Umum yang memiliki fasilitas dan kemampuan pelayanan medik paling sedikit 4 (empat) penunjang medik spesialis, 8 (delapan) spesialis lain selain dari spesialis dasar dan 2 (dua) subspecialis dasar.
- c. Rumah Sakit Umum Kelas C: Rumah Sakit Umum yang memiliki fasilitas dan kemampuan pelayanan medik paling sedikit 4 (empat) spesialis dasar dan 4 (empat) penunjang medik spesialis.
- d. Rumah Sakit Umum Kelas D: Rumah Sakit Umum yang memiliki fasilitas dan kemampuan paling sedikit 2 (dua) spesialis dasar.
- e. Rumah Sakit Khusus Kelas A: Rumah Sakit Khusus yang memiliki fasilitas dan pelayanan medik spesialis dan subspecialis sesuai dengan kekhususannya, serta pelayanan medik spesialis dasar dan spesialis lain yang menunjang kekhususannya secara lengkap.
- f. Rumah Sakit Khusus Kelas B: Rumah Sakit Khusus yang memiliki fasilitas dan kemampuan pelayanan medik spesialis dan subspecialis sesuai dengan kekhususannya, serta pelayanan medik spesialis dasar dan spesialis lain yang menunjang kekhususannya yang terbatas.
- g. Rumah Sakit Khusus Kelas C: Rumah Sakit Khusus yang memiliki fasilitas dan kemampuan pelayanan medik spesialis dan subspecialis

sesuai dengan kekhususannya, serta pelayanan medik dasar dan spesialis lain yang menunjang kekhususannya yang minimal.

B. Manajemen Logistik Rumah Sakit

Menurut Terry (2015) dalam (Ibrahim, 2016) manajemen merupakan proses yang terdiri dari: tindakan-tindakan perencanaan, pengorganisasian, penggerakan, dan pengawasan yang dilakukan untuk menentukan serta mencapai sasaran yang telah ditetapkan melalui pemanfaatan sumber daya manusia (SDM) serta sumber-sumber lainnya.

Logistik adalah penempatan sumber daya pada waktu, tempat, biaya, dan kualitas yang tepat (Walker, 2012) dalam (Ikasari & Mulyana, 2022). Logistik modern yaitu proses pengelolaan yang strategis terhadap pemindahan, penyimpanan dan persediaan barang daripada supplier kepada pasien (Kasengkang et al., 2016). Secara klasik, manajemen dianggap suatu seni pemanfaatan sumber daya secara efisien, efektif dan rasional untuk mencapai tujuan organisasi yang telah ditentukan.

Manajemen logistik merupakan proses perencanaan, implementasi, dan pengendalian dari proses kegiatan logistic yang dimulai dari perencanaan, penganggaran, pengadaan, penyimpanan, penghapusan, pendistribusian pemeliharaan dan pengawasan.

Menurut Siahaya dalam (Karmilawati, 2017), manajemen logistik adalah bagian dari Supply Chain Management (Manajemen Rantai Pemasok) yang melakukan perencanaan, pelaksanaan, dan pengendalian aliran barang secara efektif dan efisien, seperti transportasi, penyimpanan, distribusi, dan jasa layanan serta informasi terkait mulai dari tempat asal barang sampai kepada konsumen untuk memenuhi kebutuhan pelanggan.

Manajemen logistik dalam rumah sakit adalah suatu proses pengelolaan secara strategis terhadap pengadaan, penyimpanan, pendistribusian, serta pemantauan persediaan barang yang diperlukan bagi produksi jasa rumah sakit (Fadul, 2019). Logistik di rumah sakit berperan sangat penting karena berhubungan langsung dengan barang yang dibutuhkan oleh unit-unit operasional untuk mendukung kegiatan operasionalnya, yang dapat diwujudkan dengan kegiatan logistik (Imron, 2010).

Keberhasilan suatu organisasi untuk mencapai tujuan pastinya didukung oleh pengelolaan factor-faktor antara lain sebagai berikut Man, Money, Machine, Methode. Dan Material. Pengelolaan yang baik dan seimbang pada kelima factor yang akan memberikan kepuasan kepada/terhadap konsumen (Saleh, 2017).

Manajemen logistik erat hubungannya dengan penyelenggaraan fungsi pemerintah. Yang dimana hal ini merupakan aktivitas manajemen logistic sangat menyangkut kehidupan sehari-hari yang berhubungan dengan pelaksanaan tugas pemerintah. Secara umum, kegiatan logistik merupakan penyampaian dan pengiriman barang atau material dengan jumlah tertentu dan waktu yang tepat ke lokasi tertentu dengan biaya seminimal mungkin.

Manajemen logistik juga sangat dipengaruhi oleh sistem logistik, dari pengertian sistem itu sendiri adalah suatu keseluruhan yang terorganisir terdiri dari bagian-bagian yang dihubungkan dengan beberapa cara tertentu dan diarahkan dengan tujuan tertentu, adapun unsur-unsur pendukungnya yaitu input, proses dan output.

Adapun konteks dari logistik rumah sakit juga mengandung pengertian sebagai suatu perbekalan dari sebuah rumah sakit untuk dapat beroperasi. Berdasarkan pengertian dari logistik rumah sakit, maka dapat diidentifikasi ada empat kegiatan utama dari logistik rumah sakit itu sendiri diantaranya:

- a. Kegiatan manajemen persediaan seperti pembelian, penerimaan, dan pengendalian, persediaan, serta perbekalan.
- b. Kegiatan manajemen transportasi seperti transportasi pasien dari dalam rumah sakit, pengiriman produksi paramedis dan medis.
- c. Kegiatan produksi laundry, kantin dan sterilisasi.
- d. Kegiatan distribusi seperti pengiriman dan penyusunan barang dalam jumlah besar ke dalam urutan permintaan untuk masing-masing departemen.

Tujuan manajemen logistik adalah menyampaikan barang jadi yang bermacam-macam material dalam jumlah yang tepat dan pada waktu yang dibutuhkan, keadaan yang dapat dipakai, ke lokasi dimana ia dibutuhkan, dengan total biaya yang rendah. Penyelenggaraan logistik memberikan kegunaan (utility) waktu dan tempat. Manajemen logistik menurut (Aditama, 2003) adapun tujuan manajemen logistik terbagi menjadi tiga tujuan, yaitu:

- a. Tujuan operasional, agar tersedianya barang serta bahan dalam jumlah yang tepat dan mutu yang memadai.
- b. Tujuan keuangan meliputi pengertian bahwa upaya tujuan operasional dapat terlaksana dengan biaya yang serendah-rendahnya.
- c. Tujuan pengamanan bermaksud agar persediaan tidak terganggu oleh kerusakan, pemborosan, penggunaan tanpa hak, pencurian dan penyusutan yang tidak sewajarnya. 9 ciri-ciri utama logistik adalah integrasi berbagai dimensi dan tuntunan terhadap perpindahan (movement) dan penyampaian (storage) yang strategis.

Fungsi Manajemen Logistik dalam mengelola logistik terdapat beberapa fungsi manajemen yang membentuk suatu siklus kegiatan logistic.dengan ditentukan oleh kegiatan dalam manajemen fungsi logistic. Fungsi manajemen

logistik menurut (Aditama, 2003) yaitu fungsi perencanaan dan penentu kebutuhan, fungsi penganggaran, fungsi pengadaan, fungsi penyimpanan, fungsi pemeliharaan, fungsi penghapusan dan fungsi pengendalian.

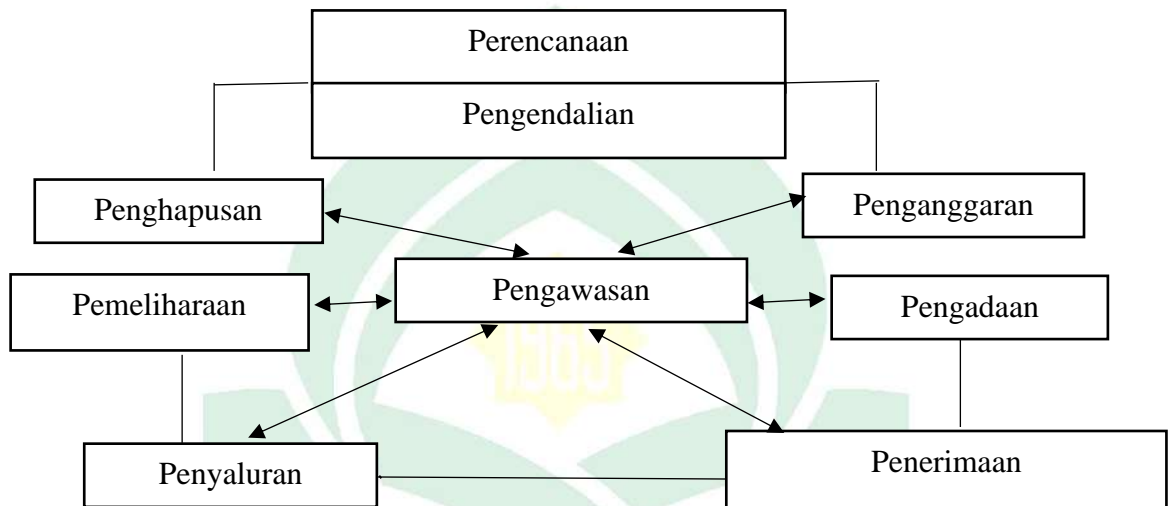

Gambar 2.1 Siklus Manajemen Logistik

Berikut siklus manajemen logistik yaitu:

a. Fungsi Perencanaan dan Penentuan Kebutuhan

Menurut PMK No. 58 tahun 2014, perencanaan kebutuhan merupakan kegiatan untuk menentukan sebuah jumlah periode pengadaan farmasi, alat kesehatan, dan bahan medis habis pakai sesuai dengan hasil kegiatan pemilihan untuk mencapai terpenuhinya kriteria tepat jenis, tepat jumlah, tepat waktu dan efisien.

Mengenai pentingnya suatu perencanaan, ada beberapa konsep yang tertuang dalam Al Qur'an dan Al Hadits. Di antara ayat Al Qur'an yang terkait dengan fungsi perencanaan adalah dalam Q.S Al-Hasyr/59 : 18 :

يَا أَيُّهَا الَّذِينَ ءَامَنُوا اتَّقُوا اللَّهَ وَانْتظِرُوا نَفْسَ مَا قَدَّمْتُمْ لِغَدٍ وَاتَّقُوا اللَّهَ إِنَّ اللَّهَ خَبِيرٌ بِمَا تَعْمَلُونَ

Terjemahnya:

“Hai orang-orang yang beriman, bertakwalah kepada Allah dan hendaklah setiap diri memperhatikan apa yang telah diperbuatnya untuk hari esok (akhirat); dan bertakwalah kepada Allah, sesungguhnya Allah Maha Mengetahui apa yang kamu kerjakan. (Kementerian Agama RI, 2023)

Di Dalam tafsir Quraish Shihab menjelaskan bahwa, wahai orang-orang yang beriman, berlindunglah kalian dari azab Allah dengan selalu mematuhi-Nya. Hendaknya setiap orang memikirkan apa saja amalan yang dipersiapkan untuk hari esok. Selalu bertakwalah kepada Allah. Allah benar-benar mengetahui dan akan membalas segala sesuatu yang kalian kerjakan.

Allah Subhaanahu wa Ta'ala memerintahkan hamba-hamba-Nya yang mukmin untuk melakukan kehendak dari keimanan dan konsekuensinya yaitu tetap bertakwa kepada Allah Subhanahu wa Ta'ala baik dalam keadaan rahasia maupun terang-terangan dan dalam setiap keadaan serta memperhatikan perintah Allah baik syariat-Nya maupun batasan-Nya serta memperhatikan apa yang dapat memberi mereka manfaat dan membuat mereka celaka serta memperhatikan hasil dari amal yang baik dan amal yang buruk pada hari Kiamat. Karena ketika mereka menjadikan akhirat di hadapan matanya dan di depan hatinya, maka mereka akan bersungguh-sungguh memperbanyak amal yang dapat membuat mereka berbahagia di sana, menyingkirkan penghalang yang dapat memberhentikan mereka dari melakukan perjalanan atau menghalangi mereka atau bahkan memalingkan mereka darnya. Demikian juga, ketika mereka mengetahui bahwa Allah Subhanahu wa Ta'ala Maha Teliti terhadap apa yang mereka kerjakan, dimana amal mereka tidak ada yang tersembunyi bagi-Nya dan tidak akan

sia-sia serta diremehkan-Nya, maka yang demikian dapat membuat mereka semakin semangat beramal saleh.

Perencanaan yang baik akan dicapai dengan mempertimbangkan kondisi di waktu yang akan datang dalam mana perencanaan dan kegiatan akan diputuskan dan dilaksanakan, serta periode sekarang pada saat rencana dibuat. Perencanaan merupakan aspek penting dari pada manajemen. Keperluan merencanakan ini terletak pada kenyataan bahwa manusia dapat mengubah masa depan yang menentu tetapi menciptakan masa depan itu. Masa depan adalah akibat dari keadaan masa lampau. Keadaan sekarang disertai dengan usaha-usaha yang akan dilaksanakan. Dengan demikian landasan dasar perencanaan adalah kemampuan manusia untuk sadah memilih alternatif masa depan yang akan dikehendaknya dan kemudian mengarahkan daya upayanya untuk mewujudkan masa depan yang dipilihnya, dalam hal ini maka suatu rencana akan terealisasikan dengan baik.

b. Fungsi Penganggaran

Penganggaran merupakan usaha untuk merumuskan rincian penentuan kebutuhan dalam suatu skala mata uang serta jumlah biaya dengan memperhatikan pengarahannya dan pembatasan yang berlaku terhadapnya (Aditama, 2003). Anggaran biasanya ditandai dengan dipakai dalam periode satu tahun yang berisi ramalan pendapatan yang akan diterima dengan pengeluaran yang terjadi pada tahun mendatang.

c. Fungsi Pengadaan

Pengadaan merupakan usaha dan kegiatan untuk memenuhi kebutuhan operasional yang telah digariskan dalam fungsi perencanaan, penentuan kepada instansi-instansi pelaksanaan (Aditama, 2003). menurut PMK tahun

2004 pengadaan merupakan kegiatan untuk merealisasikan kebutuhan yang telah direncanakan. Proses pengadaan yang baik adalah:

- 1) Mendapatkan obat dengan benar dan jumlah yang benar pula
- 2) Harga pembelian yang serendah mungkin
- 3) Kualitas sesuai dengan standar yang dipersyaratkan
- 4) Pelayanan dan kualitas supplier dapat dipercaya
- 5) Pengaturan waktu pengiriman (mencegah kekosongan stok).

d. Fungsi Penerimaan dan Penyimpanan

Fungsi dari penerimaan merupakan kegiatan untuk menerima perbekalan logistic yang telah diadakan sesuai dengan aturan yang berlaku, melalui pembelian langsung, tender, konsinyasi atau biasa disebut sumbangan.

e. Fungsi Penyaluran

Penyaluran merupakan kegiatan distribusi merupakan lanjutan dari proses penyimpanan, pendistribusian merupakan pemindahan barang dari tempat penyimpanan ke tempat pemakai.

f. Fungsi Pemeliharaan

Pemeliharaan itu sendiri merupakan suatu usaha atau proses kegiatan untuk mempertahankan kondisi teknis, daya guna, dan daya hasil barang inventaris (Aditama, 2003). Pemeliharaan itu terdiri dari dua kategori yaitu pemeliharaan korektif dan pemeliharaan preventif.

g. Fungsi Penghapusan

Dari fungsi penghapusan ini merupakan kegiatan penyelesaian terhadap perbekalan logistic yang tidak terpakai dikarenakan kadaluarsa, rusak, mutu tidak memenuhi standar dengan cara membuat usulan penghapusan perbekalan logistic pada pihak yang terkait sesuai dengan prosedur yang berlaku.

h. Fungsi Pengawasan

Fungsi pengawasan ini adalah inti dari pengelolaan perlengkapan yang meliputi usaha untuk memonitor dan mengamankan keseluruhan pengelolaan logistik (Aditama, 2003). Semua kegiatan dalam siklus logistik harus dilakukan pengawasan mulai dari fungsi perencanaan dan pemantauan kebutuhan, penganggaran, pengadaan, penerimaan dan penyimpanan, penyaluran, pemeliharaan dan penghapusan.

i. Fungsi Pengendalian

Pengendalian merupakan inti dari pengelolaan perlengkapan yang meliputi usaha untuk memonitor dan pengamanan keseluruhan pengelolaan logistik (Aditama, 2003). Pengendalian ialah tindakan untuk memastikan pelaksanaan logistik sesuai dengan umpan balik sehingga tujuan rumah sakit dapat tercapai. Sistem pengendalian yang dapat digunakan oleh rumah sakit seperti Sistem VEN dan Sistem ABC. Sistem-sistem tersebut digunakan untuk mengelompokkan barang logistik berdasarkan nilai penggunaannya.

C. Alat Kesehatan

1. Pengertian Alat Kesehatan

Alat kesehatan adalah instrumen, apparatus atau kemungkinan penyemat yang tidak mengandung obat yang digunakan untuk mencegah, mendiagnosa, menyembuhkan dan mengurangi penyakit, mengobati orang sakit dan juga menyusun/membentuk struktur dan bekerja pada proses suatu penyembuhan (Permenkes nomor 71 tahun 2013). Saat ini, sangat sulit untuk memberikan suatu pelayanan kesehatan tanpa peralatan klinis/medis. Mengingat dari ketersediaan alat kesehatan yang sangat penting dalam upaya administrasi

kesehatan, maka penting untuk manajemen logistik alat kesehatan agar tetap berkualitas dalam jumlah yang sesuai dengan standar (Husni, 2017)

Alat kesehatan adalah instrumen, apparatus, mesin dan/atau implan yang tidak mengandung obat yang digunakan untuk mencegah, mendiagnosis, menyembuhkan, dan meringankan penyakit, merawat orang sakit, memulihkan kesehatan pada manusia, dan/atau membentuk struktur dan memperbaiki fungsi tubuh.

Pengadaan alat kesehatan adalah usaha pihak manajemen logistik rumah sakit dalam pemenuhan kebutuhan rumah sakit dan user akan alat kesehatan untuk meningkatkan mutu pelayanan rumah sakit. Untuk pemenuhan kebutuhan ini diperlukan pertimbangan efisiensi, efektifitas dan pemanfaatan alat kesehatan yang diadakan tersebut (Lanin, 2018).

2. Tujuan Penggunaan Alat Kesehatan

Alat kesehatan berdasarkan tujuan penggunaan adalah sebagai berikut:

- a. Diagnosis, pencegahan, pemantauan, perlakuan atau pengurangan penyakit.
- b. Diagnosis, pemantauan, perlakuan, pengurangan atau kompensasi kondisi sakit
- c. Penyelidikan, penggantian, pemodifikasian, mendukung anatomi proses fisiologis
- d. Mendukung atau mempertahankan hidup
- e. Menghalangi pembuahan
- f. Desinfeksi alat kesehatan
- g. Menyediakan informasi untuk tujuan medis atau diagnosa melalui pengujian in vitro terhadap spesimen dari tubuh manusia.

Untuk alat kesehatan dengan standar kelas B dikelompokkan sesuai dengan ruangnya, ada beberapa alat kesehatan yang tersedia di ruangan radiologi, patologi klinik dan kamar bedah. Alat kesehatan yang harus ada di Ruang Radiologi yaitu, *DSA, MRI, CT Multislice, Fluoroskopi, USG 4D, Dental X-Ray, C-Arm, Computed Radiography (CR)*. Peralatan Protektif Radiasi, perlengkapan Proteksi Radiasi, *Emergency Kit, Generator Set* dan lain-lain. Alat kesehatan yang harus ada di Ruang Patologi Klinik yaitu, *Biosafety Cabinet Level 2A, Fume Hood (lemari asam), Mikroskop, Skink Laboratorium, Refrigerator 2-8°C, Sentrifus, Mikropipet, Hematology Analyzer, Coagulometer, Chemistry Analyzer, Imunologi Analyzer, Incubator CO2*, dan lain-lain. Dan terakhir alat kesehatan yang harus ada di Ruang Kamar Bedah yaitu, *Operating Table, Mayo Table, Mesin Anestesi, Defibrilator, Ventilator Anestesi, Operating, Microscope* dan lain-lain (Guswani, 2016).

3. Kompendium Alat Kesehatan

Kompendium alat kesehatan merupakan daftar dan spesifikasi alat kesehatan dan bahan medis habis pakai terpilih dengan persyaratan standar minimal keamanan, mutu dan manfaat untuk digunakan di fasilitas kesehatan dalam pelaksanaan JKN. Peralatan kesehatan di fasilitas kesehatan harus memenuhi syarat:

- a. Standar mutu, keamanan dan keselamatan
- b. Memiliki izin edar sesuai peraturan perundang-undangan
- c. Diuji dan dikalibrasi secara berkala oleh institusi pengujian dan pengkalibrasian yang berwenang

Kompendium alat kesehatan digunakan sebagai acuan oleh fasilitas kesehatan tingkat pertama dan fasilitas kesehatan rujukan tingkat lanjutan dalam memberikan pelayanan kesehatan. Kompendium alat kesehatan yang dimaksud dalam diktum kesatu memuat daftar alat kesehatan dan bahan medis habis pakai yang terdiri dari:

- a. Alat kesehatan *elektromedik* (49 alat)
- b. Alat kesehatan non elektromedik (41 alat)
- c. Produk diagnostik in vitro (25 alat) (Kemenkes RI, 2014).

4. Klasifikasi Alat Kesehatan

Alat kesehatan diklasifikasikan berdasarkan resiko yang ditimbulkan selama penggunaan alat kesehatan tersebut. Berdasarkan resiko tersebut, alat kesehatan dibagi menjadi empat kelas yaitu pada (table 1):

- a. Kelas A adalah alat kesehatan yang memiliki resiko rendah dalam penggunaannya.
- b. Kelas B adalah alat kesehatan yang memiliki resiko rendah sampai sedang dalam penggunaannya.
- c. Kelas C adalah alat kesehatan yang memiliki resiko sedang sampai tinggi dalam penggunaannya.
- d. Kelas D adalah alat kesehatan yang memiliki resiko tinggi dalam penggunaannya.

Tabel 2.1
Contoh Alat Kesehatan Berdasarkan Risiko

Kelas	Resiko	Contoh
A	Resiko Rendah	Film viewer, instrumen bedah, sarung tangan bedah, oxygen masuk
B	Resiko Rendah-Sedang	Blood pressure cuff, steam sterilizer
C	Resiko Sedang-Tinggi	Patient monitor, mesin X-Ray
D	Resiko Tinggi	Stent jantung, pacemaker

Kelas alat kesehatan berpengaruh terhadap persyaratan registrasi yang diperlukan. Semakin tinggi kelas alat kesehatan, maka semakin banyak informasi yang diperlukan terkait persyaratan registrasi (Kemenkes RI, 2016).

5. Faktor-faktor Yang Mempengaruhi Klasifikasi Alat Kesehatan

Menurut (Kemenkes RI, 2016), Klasifikasi alat kesehatan yang dipengaruhi oleh faktor-faktor sebagai berikut:

- a. Lamanya waktu kontak alat terhadap tubuh
- b. Derajat dan tempat masuknya dalam tubuh
- c. Kombinasi alat kesehatan
- d. Maksud penggunaan sebagai alat kesehatan diagnosis atau untuk pemeliharaan
- e. Efek lokal terhadap sistemik
- f. Mekanisme kerja dalam tubuh
- g. Efek biologi terhadap tubuh (jika sesuai)
- h. Kontak dengan kulit yang luka (jika sesuai)
- i. Kemampuan alat dapat untuk digunakan kembali atau tidak.

D. Sumber Daya Manusia (SDM)

Sumber daya manusia (SDM) adalah potensi manusia yang menjadi motor penggerak suatu perusahaan, lembaga atau bank yang mampu memberikan kontribusi terbaik dalam mencapai tujuan organisasi dan memberikan kepuasan terhadap individu itu sendiri (Ritonga & Nasri, 2021).

Sumber daya manusia berkualitas menurut Islam, manusia diciptakan oleh Allah sebagai penerima dan pelaksana ajaran sehingga ia ditempatkan pada kedudukan yang mulia, untuk mempertahankan kedudukannya yang mulia dan bentuk pribadi yang bagus itu, Allah melengkapinya dengan akal dan perasaan yang memungkinkannya menerima dan mengembangkan ilmu pengetahuan dan membudayakan ilmu yang dimilikinya. Ini berarti bahwa kedudukan manusia sebagai makhluk yang mulia itu karena akal dan perasaan, ilmu pengetahuan dan kebudayaan yang seluruhnya dikaitkan kepada pengabdian pada pencipta (Umam, 2017).

Potensi-potensi yang diberikan kepada manusia pada dasarnya merupakan petunjuk (hidayah) Allah yang diperuntukkan bagi manusia supaya ia dapat melakukan sikap hidup yang serasi dengan hakikat penciptaannya. Islam memandang manusia secara totalitas, mendekatinya atas dasar apa yang terdapat dalam dirinya, atas dasar fitrah yang diberikan Allah kepadanya, tidak ada sedikitpun yang diabaikan dan tidak memaksakan apapun selain apa yang dijadikannya sesuai dengan fitrahnya. Melihat potensi yang ada pada manusia sangat penting sebagai karunia yang diberikan Allah untuk menjalankan tugasnya sebagai khalifah di muka bumi. Suatu kedudukan yang istimewa di dalam alam semesta. Manusia tidak akan mampu menjalankan amanahnya sebagai orang.

Sumber daya manusia menurut (Wirawan, 2020) adalah manusia yang memiliki usaha kerja yang disumbangkan dalam proses produksi yaitu sumber

daya manusia yang mampu bekerja untuk menghasilkan barang dan jasa yang dapat memenuhi kebutuhan masyarakat umum. Adapun dialog Nabi Syuaib dengan sang putri dijelaskan dalam QS. Al-Qasas/28:26 :

قَالَتْ إِحْدَاهُمَا يَا أَبَتِ اسْتَجِرْهُ ^ص إِنَّ خَيْرَ مَنِ اسْتَجَرْتَ الْقَوِيُّ الْأَمِينُ

Terjemahnya:

“Wahai Ayahku! Jadikanlah dia sebagai pekerja (pada kita), sesungguhnya orang yang paling baik yang engkau ambil sebagai pekerja (pada kita) ialah orang yang kuat dan dapat dipercaya.” (Kementerian Agama RI, 2023).

Menurut Tafsir Al Jalalayn salah seorang dari kedua wanita itu berkata) yakni wanita yang disuruh menjemput Nabi Musa yaitu yang paling besar atau yang paling kecil ("Ya bapakku! Ambillah dia sebagai orang yang bekerja pada kita) sebagai pekerja kita, khusus untuk menggembalakan kambing milik kita, sebagai ganti kami (karena sesungguhnya orang yang paling baik yang kamu ambil untuk bekerja pada kita ialah orang yang kuat lagi dapat dipercaya") maksudnya, jadikanlah ia pekerja padanya, karena dia adalah orang yang kuat lagi dapat dipercaya. Lalu Nabi Syuaib bertanya kepada anaknya tentang Nabi Musa. Wanita itu menceritakan kepada ayahnya semua apa yang telah dilakukan oleh Nabi Musa, mulai dari mengangkat bata penutup sumur, juga tentang perkataannya, "Berjalanlah di belakangku". Setelah Nabi Syuaib mengetahui melalui cerita putrinya bahwa ketika putrinya datang menjemput Nabi Musa, Nabi Musa menundukkan pandangan matanya, hal ini merupakan pertanda bahwa Nabi Musa jatuh cinta kepada putrinya, maka Nabi Syuaib bermaksud mengawinkan keduanya.

Berdasarkan ayat di atas perlu diperhatikan ketika memilih seseorang sebagai karyawannya. Jika kedua-duanya berkumpul bersamaan, maka akan sempurna pekerjaan. Ketika wanita itu mengatakan seperti itu, ayahnya bertanya kepadanya,

“dari mana kamu tahu demikian?” wanita itu menjawab, “sesungguhnya dia mampu mengangkat batu besar yang tidak mungkin diangkat kecuali sepuluh orang, juga pada saat aku datang (kemari) bersamanya, aku berjalan di depannya, namun ia mengatakan “Berjalanlah di belakangku, jika hendak melewati jalan lain, lemparlah batu kecil ini agar aku tahu jalan”

E. Tinjauan Islam Manajemen

Beberapa pengertian manajemen di atas pada dasarnya memiliki titik tolak yang sama, sehingga dapat disimpulkan ke dalam beberapa hal, yaitu:

1. Manajemen merupakan suatu usaha atau tindakan ke arah pencapaian tujuan melalui suatu proses.
2. Manajemen merupakan suatu sistem kerja sama dengan pembagian peran yang jelas.
3. Manajemen melibatkan secara optimal kontribusi orang-orang, dana, fisik dan sumber-sumber lainnya secara efektif dan efisien.

Dalam sudut pandang Islam manajemen diistilahkan dengan menggunakan kata *al-tadbir* (pengaturan). Kata ini merupakan derivasi dari kata *dabbara* (mengatur) yang banyak terdapat dalam QS. As-Sajdah/32: 5 :

يُدَبِّرُ الْأَمْرَ مِنَ السَّمَاءِ إِلَى الْأَرْضِ ثُمَّ يَعْرُجُ إِلَيْهِ فِي يَوْمٍ كَانَ مِقْدَارُهُ أَلْفَ
سَنَةٍ مِّمَّا تَعُدُّونَ

Terjemahnya:

Dia mengatur urusan dari langit ke bumi, kemudian (urusan) itu naik kepadanya dalam satu hari yang kadarnya adalah seribu tahun menurut perhitunganmu (As Sajdah : 05). (Kementerian Agama RI, 2023).

Menurut Tafsir Al Jalalayn (Dia mengatur urusan dari langit ke bumi) selama dunia masih ada (kemudian naiklah) urusan dan pengaturan itu (kepada-Nya dalam suatu hari yang lamanya adalah seribu tahun menurut perhitungan kalian) di dunia. Dan di dalam surah Al-Ma'arij ayat 4 disebutkan bahwa kadar masa itu adalah lima puluh ribu tahun. Makna yang dimaksud ialah bahwa saat hari kiamat bagi orang-orang kafir terasa begitu lama sekali karena sangat ngerinya. Berbeda halnya dengan orang yang beriman, ia merasa seolah-olah hanya sebentar saja bahkan waktunya terasa lebih pendek daripada satu salat fardu yang dilakukannya di dunia. Demikianlah menurut keterangan yang dijelaskan di dalam hadis.

Ayat tersebut menerangkan bahwa Allah SWT senantiasa mengatur dengan baik segala urusan dari langit ke bumi yang kadar urusan tersebut ialah seribu tahun menurut perhitungan kita sebagai manusia. Ayat diatas menegaskan bahwa dia yang maha kuasa itu senantiasa mengatur dengan baik, semua urusan ciptaannya dari langit yakni tempat yang amat tinggi yaitu ke bumi urusan itu naik kepadanya dalam satu hari kadarnya lamanya seribu tahun menurut perhitungan kamu itu adalah tuhan yang maha mengetahui yang ghaib dan yang nyata, yang maha perkasa dan lagi maha penyayang.

Berdasarkan isi kandungan ayat di atas, Allah SWT adalah pengatur alam (Al Mudabbir/manager). Keteraturan alam raya ini merupakan bukti kebersamaan Allah SWT dalam mengelola alam ini. Namun, karena manusia yang diciptakan Allah SWT telah dijadikan sebagai khalifah di bumi, maka dia harus mengatur dan mengelola bumi dengan sebaik-baiknya sebagaimana Allah mengatur alam raya ini.

F. Kerangka Teori

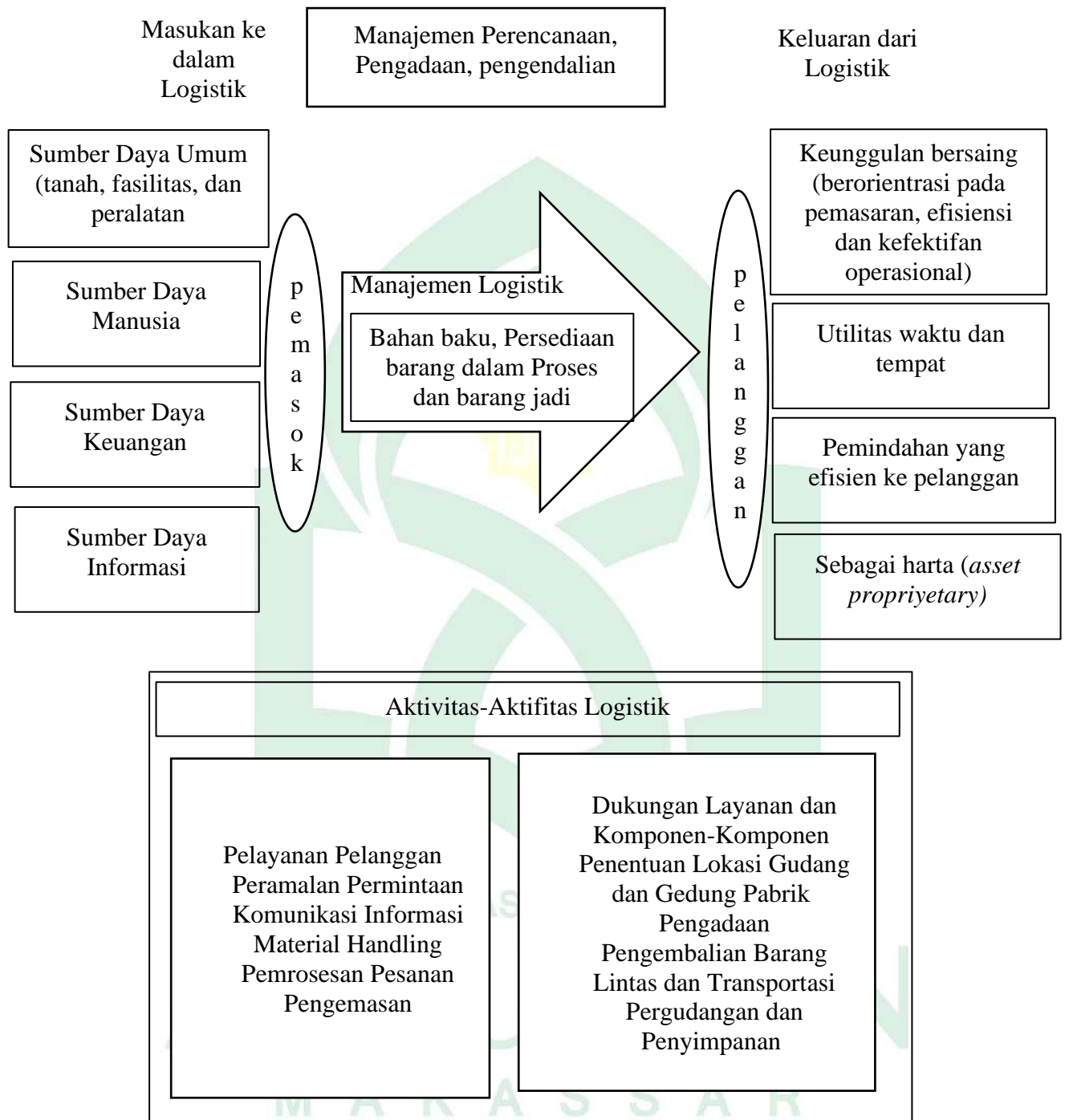

Gambar 2.2 Kerangka Teori

Sumber : Douglas M. Lambert, James R. Stock, Lisa M. Ellram, Fundamentals of Logistics Management (1998)

G. Kerangka Konsep

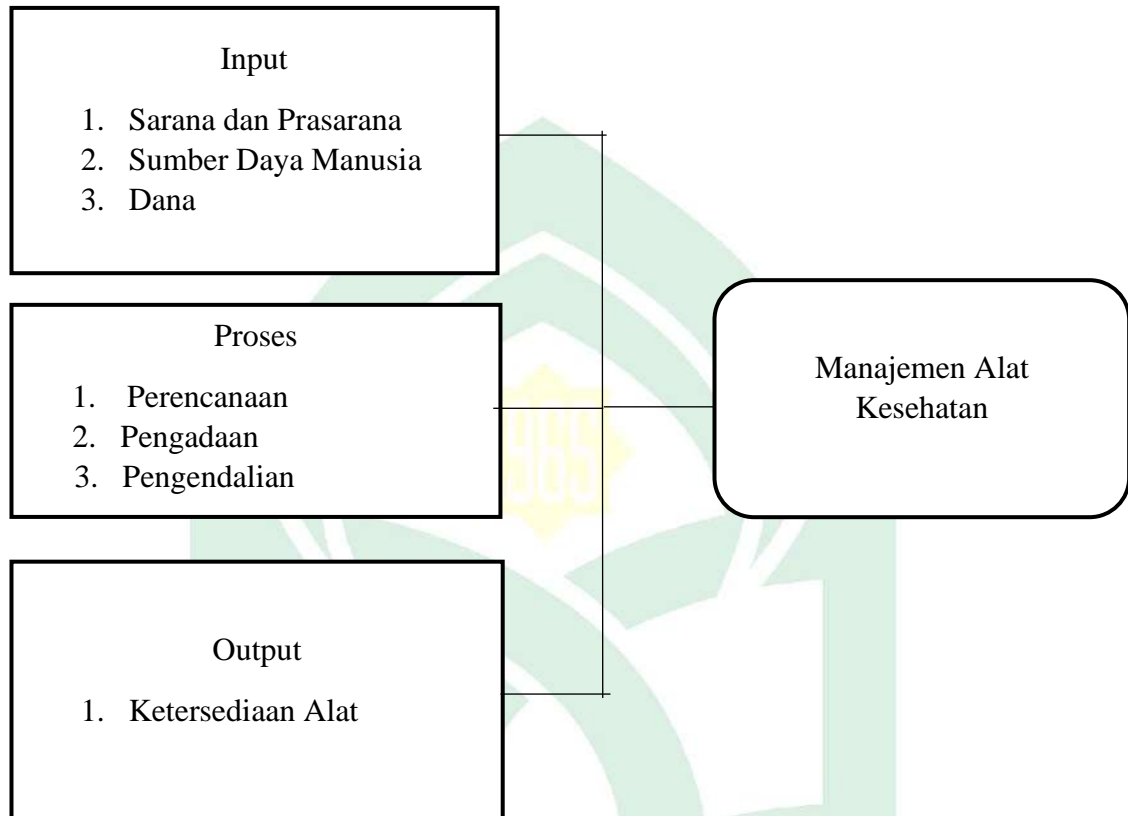

Gambar 2.3 Kerangka Konsep



= Variabel Dependen

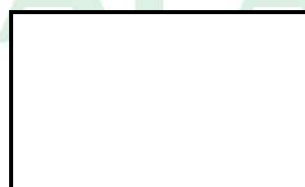

= Variabel Independen

BAB III

METODE PENELITIAN

A. Jenis Penelitian

Jenis penelitian ini adalah penelitian kualitatif dengan pendekatan deskriptif. (Ibori, 2013) mengatakan bahwa penelitian yang bersifat deskriptif, yaitu penelitian yang dilakukan untuk mengetahui dan menggambarkan kenyataan dari kejadian yang diteliti atau penelitian yang dilakukan terhadap variabel mandiri atau tunggal, yaitu tanpa membuat perbandingan atau menghubungkan dengan variabel lain. Selain itu, penelitian deskriptif juga terbatas pada usaha mengungkapkan suatu masalah, keadaan atau peristiwa sebagaimana adanya, sehingga bersifat sekedar untuk mengungkapkan fakta dan memberikan gambaran secara objektif tentang keadaan sebenarnya dari objek yang diteliti.

Dalam penelitian ini mencoba menganalisis gambaran pelaksanaan manajemen logistik alat kesehatan dengan cara observasi, wawancara dan dokumentasi yang dilakukan di RSUD Labuang Baji Provinsi Sulsel.

B. Lokasi dan Waktu Penelitian

Penelitian ini dilakukan di RSUD Labuang Baji Provinsi Sulsel dimulai dari bulan Maret s/d April Tahun 2023.

C. Informan Penelitian

Informan dalam penelitian ini adalah orang yang benar-benar tahu dan menguasai masalah, serta terlibat langsung dengan masalah penelitian. Dengan menggunakan metode penelitian kualitatif, maka sangat erat kaitannya dengan

faktor-faktor kontekstual, jadi dalam hal ini sampling dijarang sebanyak mungkin informasi dari berbagai sumber. Maksud kedua informasi adalah untuk menggali informasi yang menjadi dasar dan rancangan teori yang dibangun.

Penelitian kualitatif tidak dipersoalkan jumlah informan, tetapi bisa tergantung dari tepat tidaknya pemilihan informan kunci dan kompleksitas dari keragaman fenomenal sosial yang diteliti. Dengan demikian informan yang digunakan dalam penelitian dipilih menggunakan Teknik purposive sampling dan snowball sampling. Menurut (Sugiyono, n.d.) purposive sampling adalah Teknik pengambilan sampel sumber data dengan pertimbangan tertentu. Pertimbangan tertentu ini, misalnya orang tersebut dianggap paling tahu tentang apa yang kita harapkan, atau mungkin dia sebagai penguasa sehingga akan memudahkan peneliti menjelajahi objek/situasi sosial yang diteliti. Hal ini dilakukan karena dari jumlah sumber data yang sedikit itu tersebut belum mampu memberikan data yang memuaskan, maka mencari orang lain lagi yang dapat digunakan sebagai sumber data.

Informan dalam penelitian ini terdiri dari 7 orang, yaitu 1 orang dari Kepala Bagian Fasilitas Medik, 1 orang panitia perencanaan, 1 orang panitia pengadaan, 1 orang panitia penerimaan dan teknisi medis dan 3 user yaitu kepala ruangan radiologi, kepala ruangan patologi klinik dan kepala ruangan ruang kamar bedah. Pengambilan sampel ini dengan pertimbangan yang tertentu, dalam penelitian ini berkaitan dengan manajemen logistik alat kesehatan Rumah Sakit Umum Daerah Labuang Baji Kota Makassar. Pada penelitian ini informan dibagi menjadi 3 bagian:

1. Informan kunci dalam penelitian ini yaitu Kepala Bagian Fasilitas Medik.
2. Informan utama yaitu 1 panitia Perencanaan, 1 panitia Pengadaan, 1 panitia penerimaan dan teknisi medis.

3. Informan pendukung dalam penelitian ini yaitu Kepala Ruangan Radiologi, Kepala Ruangan Patologi Klinik dan Kepala Ruangan Kamar Bedah.

D. Sumber Data

Berbagai sumber data dari penelitian ini yang membantu dalam mendapatkan dan mengumpulkan informasi mengenai gambaran pelaksanaan manajemen logistik alat kesehatan di Rumah Sakit Umum Daerah Labuang Baji Provinsi Sulsel diantaranya yaitu sebagai berikut:

1. Data Primer

Data primer merupakan sumber data yang langsung memberikan data kepada pengumpul data (Sugiyono, n.d.). Dalam penulisan ini diperoleh data yang diamati secara langsung di RSUD Labuang Baji Provinsi Sulsel adalah hasil data yang diambil dengan cara wawancara kepada informan yaitu kepada Kepala Sub Bagian Logistik dan staf fasilitas medik untuk mendapatkan data tentang pelaksanaan logistik alat kesehatan di RSUD Labuang Baji Provinsi Sulsel serta dokumentasi alat kesehatan.

2. Data Sekunder

Pengertian dari data sekunder menurut (Sugiyono, n.d.) adalah sumber yang tidak langsung memberikan data kepada pengumpul data, misalnya lewat orang lain atau dokumen. Data ini diperoleh secara tidak langsung melalui media, dan keterangan lain yang berhubungan dengan seperti sejarah singkat rumah sakit.

Data yang diperoleh dari arsip atau dokumen-dokumen yang telah dimiliki RSUD Labuang Baji Provinsi Sulsel yaitu, Profil Rumah Sakit (sejarah singkat dan visi & misi).

E. Metode Pengumpulan Data

Ada beberapa metode yang dipakai dalam penelitian ini yaitu yaitu dengan menggunakan teknik yang dikemukakan oleh (Sugiyono, n.d.) yang terdiri dari wawancara, observasi dan dokumentasi:

1. Wawancara Mendalam

Menurut (Sugiyono, n.d.), wawancara merupakan pertemuan dua orang untuk bertukar informasi dan ide melalui tanya jawab, sehingga dapat dikonstruksikan makna dalam suatu topik tertentu.

2. Observasi

Menurut (Sugiyono, n.d.), Observasi merupakan teknik pengolahan data yang mempunyai ciri yang spesifik bila dibandingkan dengan teknik yang lain. Dalam hal ini observasi dilakukan dengan mengamati secara langsung tentang dilakukan dengan datang melakukan pengamatan langsung terhadap kegiatan pelaksanaan atau pengelolaan logistik alat kesehatan, kondisi tempat dan lokasi, serta benda-benda yang berhubungan dengan alat kesehatan di Rumah Sakit Umum Daerah Labuang Baji Prov Sulsel.

Tabel 3.1
Daftar Kegiatan Observasi

No.	Kegiatan	Objek Penelitian	Waktu Pengamatan
1.	Memberikan surat pengambilan data awal dan survei tempat	Rumah Sakit Umum Daerah Labuang Provinsi Sulsel	25 Januari 2023
2.	Wawancara	Rumah Sakit Umum Daerah Labuang Baji Provinsi Sulsel	Maret 2023- April 2023

3. Dokumentasi

Menurut (Sugiyono, n.d.) dokumentasi merupakan catatan peristiwa yang sudah berlalu. Dokumen bisa dalam bentuk tulisan, gambar atau karya-karya monumental dari seseorang. Dokumen yang berbentuk tulisan misalnya catatan harian, biografi, peraturan dan kebijakan. Dokumen yang berbentuk gambar misalnya foto, gambar hidup, sketsa, dan lain sebagainya. Dokumen yang berbentuk karya misalnya karya seni, yang dapat berupa gambar, patung, film, dan lain sebagainya. Studi dokumen merupakan pelengkap dari penggunaan metode observasi dan wawancara dalam penelitian kualitatif.

Dokumentasi yang dilakukan dalam penelitian ini adalah dengan mengambil gambar berupa foto, dan merekam hasil wawancara dengan informan terkait dengan video dan audio.

F. Instrumen Penelitian

Pada penelitian ini dilakukan oleh peneliti itu sendiri dengan memakai alat bantu yang dipergunakan untuk mengumpulkan data. Sehingga pada penelitian ini menggunakan instrumen utama yang didukung dengan pedoman wawancara kepada pihak yang bersangkutan dengan penelitian, sehingga memudahkan peneliti dalam berdialog dengan informan, alat perekam (*tape recorder*), *handphone*, dan alat tulis sebagai pelengkap ketika wawancara berlangsung.

G. Teknik Analisis Data

Analisis data merupakan kegiatan yang dilakukan peneliti setelah data dari responden atau informan sudah terkumpul. Analisis data juga merupakan suatu proses atau upaya untuk mengolah data menjadi informasi yang baru. Metode analisis data yang digunakan dalam penelitian kualitatif berupa:

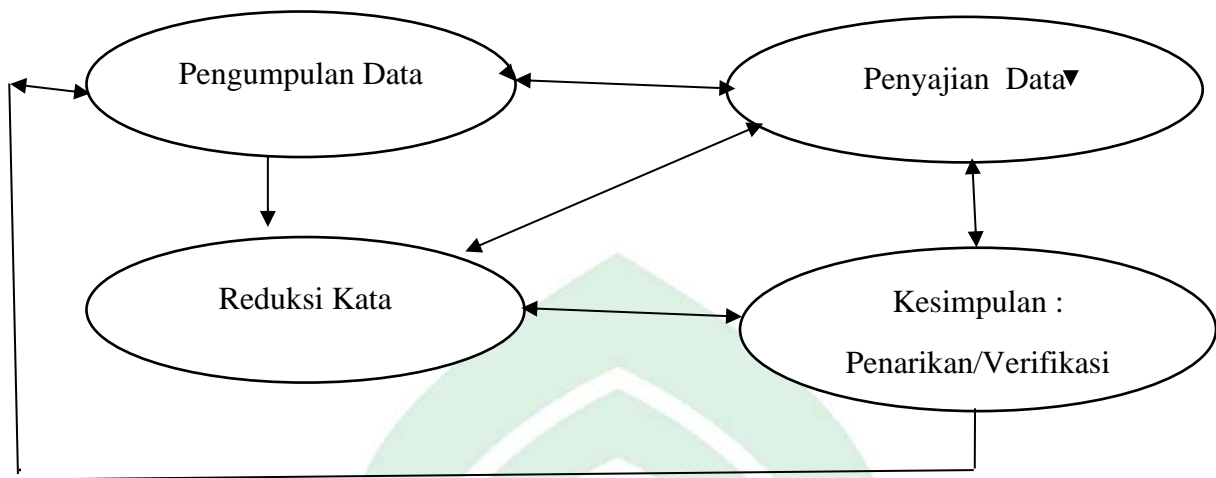

Gambar 3.1 Metode Proses Analisis Data Penelitian Kualitatif

Dalam analisis data dengan metode menurut Miles dan Huberman terdiri dari empat poin yaitu pengumpulan data, penyajian data, reduksi data, dan penarikan kesimpulan yang saling terkait satu dengan yang lain (Rijali, 2018).

1. Pengumpulan data

Pada tahap ini pengumpulan data dapat diperoleh dengan wawancara, observasi dokumentasi dan triangulasi yang didapatkan dari para informan. Data yang didapatkan berupa catatan maupun angka yang dijabarkan dalam kata-kata sesuai dengan kenyataan di lapangan.

2. Reduksi data

Pada tahap ini proses diadakan pemilihan, perhatian pada penyederhanaan, menggolongkan semua data yang penting dan data yang diperlukan dari sebuah informasi data kasar yang hadir dalam catatan tertulis di lapangan.

3. Penyajian data

Pada tahap ini bentuk penyajian dapat berupa teks naratif yang nantinya digabungkan menjadi sebuah informasi yang terstruktur sehingga

memudahkan untuk penarikan kesimpulan maupun memungkinkan untuk adanya pengambilan suatu tindakan.

4. Penarikan kesimpulan

Pada tahap ini merupakan tahap akhir dari analisis data yaitu penarikan kesimpulan dari judul penelitian yang mengenai Gambaran Pelaksanaan Manajemen Logistik Alat Kesehatan di Rumah Sakit Umum Daerah Labuang Baji Provinsi Sulsel Tahun 2023.

H. Keabsahan Data

Menurut (Sugiyono, n.d.) (*Trustworthiness*) diartikan sebagai teknik pengumpulan data yang bersifat menggabungkan dari berbagai teknik pengumpulan data dan sumber data yang telah ada. Tujuan dari triangulasi bukan untuk mencari kebenaran tentang beberapa fenomena tetapi lebih pada peningkatan pemahaman peneliti terhadap apa yang telah ditemukan. Dalam penelitian ini menggunakan satu macam triangulasi yaitu triangulasi sumber. Menurut (Sugiyono, 2016) triangulasi sumber berarti mendapatkan data dari sumber yang berbeda-beda dengan teknik yang sama. Data dikatakan absah apabila terdapat konsistensi atau kesesuaian antara informasi yang diberikan oleh informan satu dengan informan yang lainnya.

BAB IV

HASIL DAN PEMBAHASAN

A. *Gambaran Umum Lokasi Penelitian*

1. **Gambaran Umum RSUD Labuang Baji Provinsi Sulawesi Selatan**

RSUD Labuang Baji didirikan oleh Zending Gereja Geroformat Surabaya, Malang dan Semarang sebagai Rumah Sakit Zending, yang diresmikan pada tanggal 12 Juni 1938 dengan kapasitas 25 buah tempat tidur. Tahun 1946-1948 RSUD Labuang Baji mendapat bantuan dari Pemerintah Indonesia Timur (PIT), dengan rehabilitasi gedung-gedung yang hancur akibat perang, dan digunakan untuk penampungan korban akibat perang tersebut.

Pada tahun 1952-1955, oleh Pemerintah Daerah Kota Praja Makassar diberikan tambahan beberapa bangunan ruangan sehingga kapasitas tempat tidur menjadi 190 buah. Sejak tahun 1955 RSUD Labuang Baji dibiayai oleh Pemerintah Daerah Tingkat I Sulawesi Selatan. Pada tahun 1960 oleh Zending, RSUD Labuang Baji diserahkan dan menjadi milik Pemerintah Daerah Tingkat I Sulawesi Selatan dan dikelola oleh Dinas Kesehatan Provinsi Dati I Sulawesi Selatan dengan klasifikasi Rumah Sakit Kelas C.

Terhitung mulai tanggal 16 Januari 1996 melalui Peraturan Daerah Provinsi Dati I Sulawesi Selatan Nomor : 2 Tahun 1996 kelas Rumah Sakit ditingkatkan dari Rumah Sakit Kelas C menjadi Rumah Sakit Kelas B Non Pendidikan. Peraturan Daerah tersebut disahkan oleh Menteri Dalam Negeri pada tanggal 7 Agustus 1996. Untuk struktur kelas B non pendidikan tersebut Direktur sebagai Pimpinan Rumah Sakit dilantik dan dikukuhkan pada tanggal 13 Juni 1998, sedang personalia yang mengisi struktur tersebut dilantik dan dikukuhkan pada tanggal 12 Maret 1999.

Terakreditasi 5 (lima) bidang pelayanan pada tahun 2000. Dengan SK Gubernur No. 821.22.107 tanggal 23 Juli 2001 direktur RSUD Labuang Baji dr. H. Muh. Basir Palu, SpA, MHA dimutasikan ke Dinas Kesehatan Sulsel sebagai Wakil Kepala Dinas Kesehatan Sulsel dan beliau digantikan oleh dr. H. Sofyan Muhammad, M.Si yang dilantik pada tanggal 18 Agustus 2001 oleh Gubernur Sulsel berdasarkan SK No. 821.2/20/KEPEG, sampai akhir masa jabatannya, kemudian digantikan oleh dr. H. Talib Suyuti, M.Kes, sampai masa baktinya dilanjutkan oleh dr. H. Bambang Arya, M.Kes.

Fisik bangunan:

Nama Rumah Sakit : RSUD Labuang Baji Provinsi Sulawesi Selatan

Alamat : Jl. Dr. Ratulangi No. 81 Makassar

Telpon : 0411 – 872120

Kelas Rumah Sakit : Kelas B Non Pendidikan

Ijin Operasional : 3/J.09/PTSP/2020

Kapasitas TT : 307 Tempat Tidur

Luas Tanah : 17. 608 m²

2. Visi Misi RSUD Labuang Baji Provinsi Sulawesi Selatan

a. Visi

Menjadi Rumah Sakit yang Prima dan Inovatif Berstandar Internasional Tahun 2023.

b. Misi

- 1) Menyelenggarakan pelayanan prima dan inovatif berstandar internasional
- 2) Menyelenggarakan pendidikan, pelatihan dan penelitian untuk mewujudkan SDM yang kompetitif
- 3) Mewujudkan tata kelola Rumah Sakit yang baik

STRUKTUR ORGANISASI RSUD LABUANG BAJI PROV. SUL-SEL

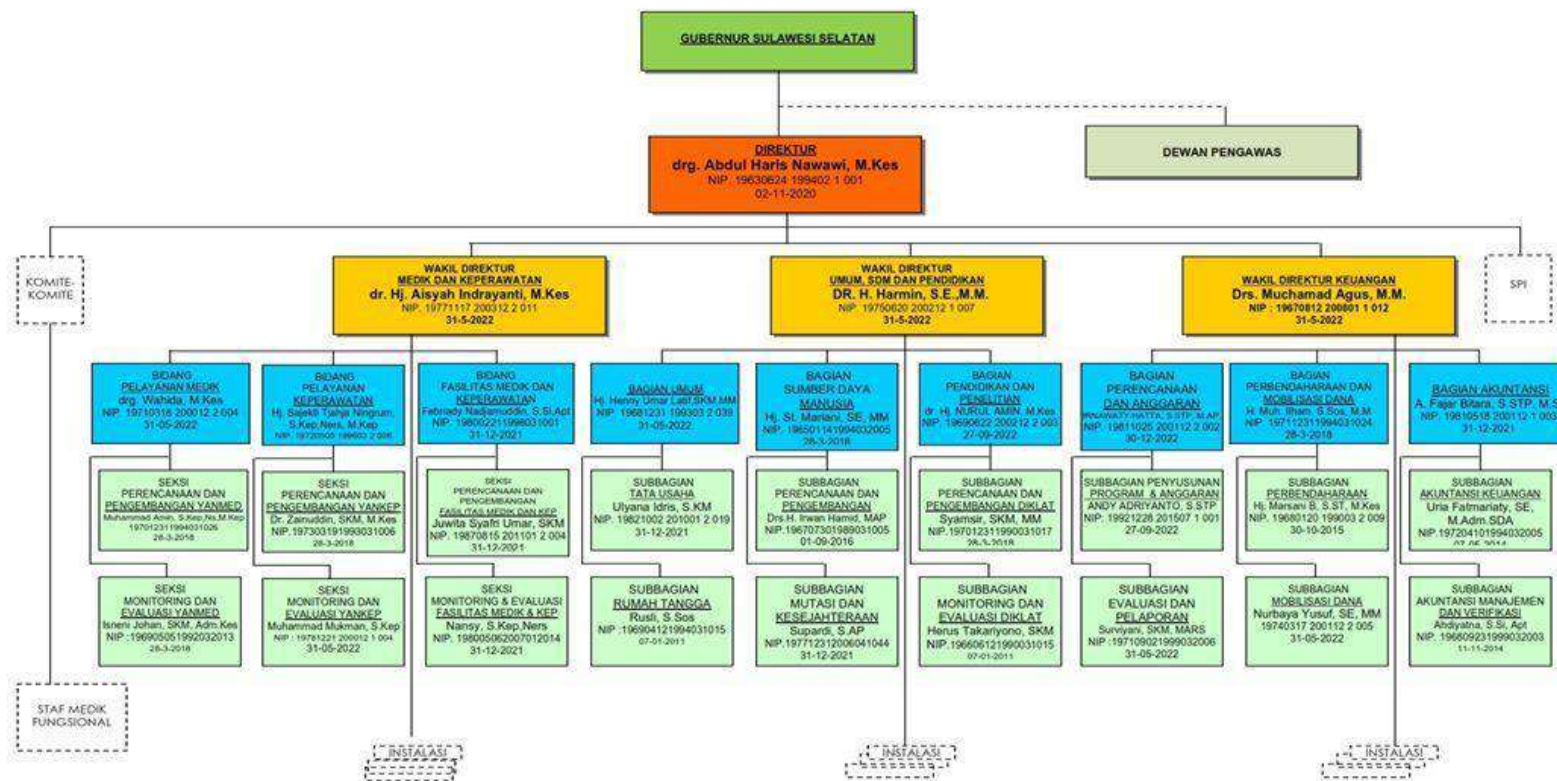

ALAUDDIN
MAKASSAR

B. Hasil Penelitian

1. Karakteristik Informan

Penelitian ini dilaksanakan di RSUD Labuang Baji Prov Sulsel yang berlangsung selama 1 bulan yaitu mulai bulan Maret sampai April 2023. Fokus penelitian ini adalah pelaksanaan manajemen logistik alat kesehatan di Rumah Sakit yang meliputi, perencanaan, pengadaan dan pengendalian.

Informan penelitian berjumlah 7 orang. Terdiri dari 1 informan kunci yaitu Kepala Fasilitas Medik. Informan utama terdiri dari 3 orang yaitu penanggung jawab program. Dan yang terakhir informan pendukung terdiri dari 3 orang yaitu Kepala Ruangan Radiologi, Kepala Ruangan Patologi Klinik, dan Kepala Ruangan Kamar Bedah.

Tabel 4.1
Karakteristik Informan Pelaksanaan Manajemen Logistik di Rumah Sakit Umum Daerah Labuang Baji Provinsi Sulawesi Selatan Tahun 2023

No.	Inisial Nama	Jabatan	Umur	Jenis Kelamin	Pendidikan Terakhir	Keterangan
1.	FN	Kepala Fasilitas Medik	43	L	S2	Informan Kunci
2.	JSU	Perencanaan	35	P	S2	Informan Utama
3.	N	Pengendalian	43	P	Ners	Informan Utama
4.	AA	Pengadaan	30	L	S1	Informan Utama
5.	AF	Ka Ru Radiologi	43	P	S2	Informan Pendukung
6.	HP	Ka Ru Patologi Klinik	58	L	S1	Informan Pendukung
7.	UU	Ka Ru Kamar Bedah	40	L	S2	Informan Pendukung

2. Hasil Penelitian

a. Bagian Perencanaan

1) Orang yang Terlibat dalam Perencanaan

Berdasarkan hasil wawancara, semua informan utama dan informan kunci mengatakan hal yang sama terkait siapa saja yang terlibat dalam pelaksanaan perencanaan alat kesehatan. Berikut ini salah satu pernyataan dari informan utama:

“Yang terlibat itu kepala unit, kepala ruangan, kepala seksi perencanaan, kepala bidang, pptk penanggung jawab, pejabat pengadaan dan direktur itu sendiri” (JSU, 35 Tahun, Informan Utama)

Selain itu, hal ini sesuai dengan jawaban dari informan kunci, dan informan pendukung yang menyatakan bahwa:

“Yang terlibat dalam proses perencanaan lain itu user atau dokter terkait, pptk, direktur, bidang fasilitas medik dan bagian perencanaan” (FN, 43 Tahun, Informan Kunci)

“Kalau yang terlibat itu biasanya bagian fasilitas medik, bagian pengadaan, sama direktur dek (AF, 43 Tahun, Informan Pendukung)

Berdasarkan hasil wawancara di atas, dapat disimpulkan bahwa orang-orang yang terlibat dalam pelaksanaan perencanaan alat kesehatan ini adalah Kepala unit, Kepala Ruangan, Direktur dan semua penanggung jawab program.

2) Proses Perencanaan

Berdasarkan hasil wawancara yang telah dilakukan kepada informan utama menyatakan bahwa proses perencanaan alat kesehatan di RSUD Labuang Baji Provinsi Sulsel dimulai dari

adanya usulan dari kepala ruangan. Berikut ini salah satu pernyataan dari informan utama:

“Proses perencanaan itu usulan dari kepala ruangan ke fasilitas medik terus dibuatkan nota dinas dia mengusul ke direktur dulu baru setelah itu di disposisi ke pptk baru ke pengadaan melalui e purchasing” (JSU, 35 Tahun, Informan Utama)

Selain itu, hal ini sesuai dengan jawaban informan kunci yang menyatakan bahwa:

“Proses perencanaan alat kesehatan di satuan kerja RSUD Labuang Baji, tetap mendasari aturan berlaku yaitu Perpres 16 tahun 2018 dan Peraturan LKPP 17 tahun 2017, kita itu menerima usulan dari berbagai kepala ruangan kemudian diserahkan kepada bagian perencanaan untuk merencanakan pengadaan alat” (FN, 43 Tahun, Informan Kunci)...”

Berdasarkan hasil wawancara di atas, dapat kita mengambil kesimpulan bahwa proses perencanaan alat kesehatan tetap mendasari yang namanya perpres 16 tahun 2018 dan peraturan LKPP tahun 2017, dan setiap kepala ruangan wajib memberikan usulan ke pihak perencanaan.

3) Metode Proses Perencanaan

Berdasarkan hasil wawancara yang telah dilakukan kepada informan utama diketahui metode proses perencanaan dilakukan.

Berikut salah satu pernyataan dari informan utama:

“Untuk metode proses perencanaan itu tidak adaji metode khususnya....” (JSU, 35 Tahun, Informan Utama)

Selain itu, hal ini sesuai dengan jawaban dari informan kunci yang menyatakan bahwa:

“Tidak ada metode khusus dalam perencanaan tapi tetap mendasar pada asas efisiensi, efektivitas dan transparansi....” (FN, 43 Tahun, Informan Kunci)

Berdasarkan hasil wawancara diatas, dapat kita mengambil kesimpulan bahwa dalam metode proses perencanaan alat kesehatan tidak memakai metode khusus akan tetapi tetap mendasar pada efisiensi, efektivitas dan transparansi.

4) Perencanaan Penentuan Kebutuhan Alat Kesehatan

Berdasarkan hasil wawancara yang telah dilakukan kepada informan utama diketahui perencanaan penentuan kebutuhan alat kesehatan. Berikut salah satu pernyataan dari informan utama:

“Perencanaan penentuan itu setahun sebelum tahun anggaran baru, misalkan tahun 2023 kita merencanakan itu di bulan Oktober tahun 2022” (JSU, 35 Tahun, Informan Utama)

Selain itu, Informan Kunci juga menyatakan jawabannya bahwa:

“Pada saat prognosis dimana pengajuan usulan sebelum masuk dalam penganggaran tahun anggaran selanjutnya” (FN, 43 Tahun, Informan Kunci)

Berdasarkan hasil wawancara di atas, dapat disimpulkan bahwa perencanaan penentuan alat kesehatan dilakukan pengajuan usulan sebelum tahun anggaran baru.

5) Kendala Proses Perencanaan

Berdasarkan hasil wawancara yang telah dilakukan oleh informan utama diketahui kendala dalam proses perencanaan.

Berikut salah satu pernyataan dari informan utama:

“Ada, yaitu sumber dananya kalau misalkan dia besar dikarenakan Rumah Sakit Labuang Baji dia BLUD jadi perlu sumber dana khusus untuk alat kesehatan yang jumlah dananya besar dan jika proses perencanaan usulannya itu bukan pada waktunya” (JSU, 35 Tahun, Informan Utama)

Selain itu, informan kunci menyatakan salah satu pernyataan bahwa:

“Kendala dalam proses perencanaan jika usulan diberikan bukan pada waktunya, dan yang jelas sumber dana” (FN, 43 Tahun, Informan Kunci)

Berdasarkan hasil wawancara di atas, dapat disimpulkan bahwa kendala dalam proses perencanaan alat kesehatan di RSUD Labuang Baji terkendala pada sumber dana dan usulan diberikan bukan pada waktunya.

6) Keefektifan dan Kesesuaian Standar Rumah Sakit Kelas B

Berdasarkan wawancara yang telah dilakukan oleh informan utama diketahui alat kesehatan yang digunakan sesuai dengan standar dan sudah efektif. Berikut salah satu pernyataan dari informan utama:

“Iya sudah efektif karena harus sesuai dengan standar rumah sakit kelas b jadi pedoman dari kementerian yang di ceklis itu harus ada contoh itu aplikasi ASPAK jadi itu yang semua tentang rumah sakit kelas b itu harus diadakan” (JSU, 35 Tahun, Informan Utama).

Selain itu, informan kunci dan informan pendukung menyatakan salah satu pernyataan bahwa:

“Sudah efektif” (FN, 43 Tahun, Informan Kunci)

“Sudah karena disediakan itu sesuai usulan dari user” (HP, 58 Tahun, Informan Pendukung)

Berdasarkan hasil wawancara di atas, dapat kita simpulkan bahwa alat kesehatan sudah efektif dan sesuai dengan standar rumah sakit kelas b karena di rumah sakit ini mengikuti pedoman dari Kementerian.

7) Alat Kesehatan Lengkap

Berdasarkan hasil wawancara yang telah dilakukan oleh informan utama diketahui apakah alat kesehatan di rumah sakit sudah lengkap. Berikut salah satu pernyataan dari informan utama:

“Menurut dari penglihatan saya kalau sesuai dengan standar kelas b lengkap” (JSU, 35 Tahun, Informan Utama)

Selain itu, informan kunci dan informan pendukung juga menyatakan salah satu pernyataan bahwa:

“Kalau untuk RSUD Labuang Baji menjadi layanan rujukan pertama kardiovaskuler (jantung) terkait dengan alat kesehatan yang dibutuhkan masih ada beberapa untuk menunjang pelayanan” (FN, 43 Tahun, Informan Kunci)

“Yah kalau dibidang alat kesehatannya disini itu bisa dibilang lengkaplah” (UU, 40 Tahun, Informan Pendukung)

Berdasarkan hasil wawancara di atas, dapat disimpulkan bahwa RSUD Labuang Baji menjadi layanan rujukan pertama penyakit jantung dan alat kesehatan masih ada beberapa yang masih dibutuhkan, namun disisi lain untuk alat kesehatan lengkap sesuai standar kelas b.

8) Sumber Dana

Berdasarkan hasil wawancara yang telah dilakukan oleh informan utama diketahui darimana sumber dana untuk alat kesehatan. Berikut salah satu pernyataan dari informan utama:

“Disini itu kita ada tiga sumber dananya yaitu APBN, APBD, BLUD dan DAK” (JSU, 35 Tahun, Informan Utama)

Selain itu, informan kunci juga menyatakan salah satu pernyataan bahwa:

“Sumber dana alat kesehatan ada tiga yaitu, dana DAK melalui bantuan pemerintah pusat, Hibah dari organisasi ataupun lembaga dan APBD” (FN, 43 Tahun, Informan Kunci)

Berdasarkan hasil wawancara di atas, dapat disimpulkan bahwa sumber dana yang didapatkan RSUD Labuang Baji itu ada beberapa sumber yang pertama APBN, APBD, BLUD, DAK.

b. Bagian Pengadaan

1) Proses Pengadaan

Berdasarkan hasil wawancara yang telah dilakukan oleh informan utama diketahui proses pengadaan alat kesehatan. Berikut salah satu pernyataan dari informan utama:

“Proses pengadaan alat kesehatan yang pertama adalah pengajuan user dalam hal ini yaitu dokter, pengajuan alat dari user harus ke bidang teknis dulu yaitu ke pak FN lalu dari FN ini menyurat ke bagian pengadaan apakah anggarannya tersedia atau tidak, kemudian perencanaan membuat telaah apakah alat tersebut betul-betul dibutuhkan atau diinginkan karena pronya kebutuhan adalah untuk menunjang rumah sakit melalui pendapatan, setelah kami buat telaah staf ke user dibantu menjawab kembali jangan sampai kami salah beli alat setelah dari pengadaan menjelaskan tergantung user kalau setuju yah oke kita adakan” (AA, 30 Tahun, Informan Utama)

Selain itu, informan kunci juga menyatakan salah satu pernyataan bahwa:

“Setiap user membuat usulan ke fasilitas medik untuk pengadaan barangnya, dalam proses pengadaan alat kesehatan pemerintah secara elektronik supaya terjamin dalam pembelanjaan uang negara ” (FN, 43 Tahun, Informan Kunci)

Berdasarkan hasil wawancara di atas, dapat disimpulkan bahwa setiap user membuat usulan agar pihak pengadaan bisa memproses dan dapat melihat apakah usulan alat yang diusulkan betul-betul dibutuhkan atau tidak, karena dari pihak pengadaan harus teliti dalam mengadakan suatu alat serta melihat anggaran yang ada dan dalam proses pengadaan alat kesehatan sudah secara elektronik.

2) Orang Yang Terlibat dalam Proses Pengadaan

Berdasarkan hasil wawancara, yang telah dilakukan oleh informan utama diketahui orang yang terlibat dalam proses pengadaan alat kesehatan. Berikut salah satu pernyataan dari informan utama:

“Yang terlibat pertama adalah user, pptk, ppk, pejabat pengadaan, penerima barang, verifikator” (AA, 30 Tahun, Informan Utama)

Selain itu, informan kunci juga menyatakan salah satu pernyataan bahwa:

“Bagian Pengadaan yang pastinya, pptk atau pejabat pelaksana teknik kegiatan, dan penerima barang” (FN, 43 Tahun, Informan Kunci)

Berdasarkan hasil wawancara di atas, dapat disimpulkan bahwa orang yang terlibat dalam proses pengadaan alat kesehatan yaitu user, pptk, ppk, pejabat pengadaan, penerima barang dan verifikator.

3) Kendala dalam proses pengadaan

Berdasarkan hasil wawancara, yang telah dilakukan oleh informan utama diketahui kendala dalam proses pengadaan alat kesehatan. Berikut salah satu pernyataan dari informan utama:

“Kendala dalam proses pengadaan alat kesehatan kalau misalkan alat kesehatan dari luar negeri yang pertama kendalanya adalah pengiriman, dalam pengiriman tersebut kan kita harus memilih apakah melalui udara, darat atau laut itu kadang kendala kita, dan yang pasti biaya apakah sudah ada atau tidak” (AA, 30 Tahun, Informan Utama)

Selain itu, informan kunci juga menyatakan salah satu pernyataan bahwa:

“Kalau kendala biasanya terkendala di dana saja sama ini tempat penyimpanan karena dalam masa renovasi ” (FN, 43 Tahun, Informan Kunci)

Berdasarkan hasil wawancara di atas, dapat disimpulkan bahwa kendala dalam proses pengadaan alat kesehatan yaitu terkendala di anggaran dan terkendala di pengiriman barang.

4) Alat Kesehatan yang Diusulkan Waktu Perencanaan Tersedia

Berdasarkan hasil wawancara, yang telah dilakukan oleh informan utama diketahui alat kesehatan yang diusulkan waktu perencanaan tersedia atau tidak. Berikut salah satu pernyataan dari informan utama:

“Sudah tersedia, alat kesehatan yang kita ajukan itu berdasarkan dari anggaran tahun sebelumnya makanya perencanaan itu kita butuhkan usulan dari user, usulan dari fasilitas medik, itu di bulan-bulan pertengahan tahun supaya kami membuat pengajuan alat untuk proses penganggaran tersebut, kadang juga kalau misalkan alat cyto di situasi yang mendesak itu harus ada makanya kita itu harus diadakan yang namanya persidang karena kalau tidak ada alat itu user tidak menunjang rumah sakit” (AA, 30 Tahun, Informan Utama) kesehatan yang baru sehingga dapat terjadi penumpukan barang” (AA, 30 Tahun, Informan Utama)

Selain itu, informan kunci juga menyatakan salah satu pernyataan bahwa:

“Tersedia sesuai apa yang telah diusulkan waktu perencanaan dilaksanakan” (FN, 43 Tahun, Informan Kunci)

Berdasarkan wawancara di atas, dapat disimpulkan bahwa alat yang diusulkan waktu perencanaan sudah tersedia sesuai apa yang telah diusulkan.

5) Kendala dalam Pendistribusian Alat Kesehatan

Berdasarkan hasil wawancara, yang telah dilakukan oleh informan utama diketahui kendala dalam pendistribusian alat kesehatan. Berikut salah satu pernyataan dari informan utama:

Tidak ada kendala dalam pendistribusian alat kesehatan, disebabkan alat kesehatan yang diterima sesuai dengan usulan user/ ruang pengguna. Akan tetapi yang menjadi kenapa bisa terjadi penumpukan alat kesehatan, karena masih banyak alat kesehatan yang dari tahun lalu belum digunakan dan pasti akan ada setiap tahunnya usulan alat kesehatan yang baru sehingga dapat terjadi penumpukan barang” (AA, 30 Tahun, Informan Utama)

Selain itu, informan kunci dan informan pendukung juga menyatakan salah satu pernyataan bahwa:

“Kalau kendala sampai saat ini dalam pendistribusian alat kesehatan tidak ada” (FN, 43 Tahun, Informan Kunci)

“Kalau masalah kendala menurut saya tidak adaji (AF, 43 Tahun, Informan Pendukung)

Berdasarkan hasil wawancara di atas, dapat disimpulkan bahwa sampai saat ini tidak ada kendala dalam pendistribusian alat kesehatan.

6) Kesesuaian dengan Kebutuhan dan Standar Rumah Sakit

Berdasarkan hasil wawancara, yang telah dilakukan oleh informan utama diketahui bahwa alat kesehatan yang tersedia sesuai dengan kebutuhan dan standar rumah sakit kelas b. Berikut salah satu pernyataan dari informan utama:

“Sudah sesuai dek” (AA, 30 Tahun, Informan Utama)

Selain itu, informan kunci juga menyatakan salah satu pernyataan bahwa:

“ Sesuai” (FN, 43 Tahun, Informan Kunci)

Berdasarkan hasil wawancara di atas, dapat disimpulkan bahwa Alat kesehatan yang tersedia telah sesuai dengan standar rumah sakit kelas b.

7) Pengadaan Alat Sudah Memakai Sistem E Purchasing

Berdasarkan hasil wawancara, yang telah dilakukan oleh informan utama diketahui bahwa dalam pengadaan alat sudah memakai sistem e purchasing. Berikut salah satu pernyataan dari informan utama:

“Iya disini itu dilakukan e purchasing melalui e catalogue, dan kalau system ini itu sejak saya disini 2002 berarti e purchasing itu sudah lama karena semua alat kesehatan harus dilaksanakan e purchasing melalui e catalogue” (AA, 30 Tahun, Informan Utama)

Selain itu, informan kunci juga menyatakan salah satu pernyataan bahwa :

“Sudah, disini sudah lama memakai sistem e purchasing melalui e catalogue untuk pengadaan alat Kesehatan” (FN, 43 Tahun, Informan Kunci)

Berdasarkan hasil wawancara di atas, RSUD Labuang Baji sudah sejak lama memakai sistem e purchasing melalui catalogue untuk pengadaan alat kesehatan yang dibutuhkan.

c. Bagian Pengendalian

1) Pihak yang Bertanggung Jawab

Berdasarkan hasil wawancara, yang telah dilakukan oleh informan utama diketahui bahwa siapa yang bertanggung jawab dalam proses pengendalian alat kesehatan. Berikut salah satu pernyataan dari informan utama:

“Yang bertanggung jawab dalam proses pengendalian tersebut, antara lain: user, bagian perencanaan, kepala bidang fasilitas medik/pptk, pejabat pengadaan, penyedia, teknisi, kepala ruangan dan direktur” (N, 43 Tahun, Informan Utama)

Selain itu, informan kunci juga menyatakan salah satu pernyataan bahwa:

“Jadi yang bertanggung jawab itu yah pihak dari pptk, teknisi, kepala ruangan” (FN, 43 Tahun, Informan Utama)

”Kalau yang bertanggung jawab itu biasanya dari kepala ruangan, direktur dan tentunya itu dari pengendalian” (AF, 43 Tahun, Informan Pendukung).

Berdasarkan hasil wawancara di atas, dapat disimpulkan bahwa yang bertanggung jawab dalam pengendalian alat kesehatan adalah user, kepala ruangan, pptk dan pihak lainnya yang bersangkutan.

2) Proses Pengendalian

Berdasarkan hasil wawancara, yang telah dilakukan oleh informan utama diketahui bahwa dalam proses pengendalian alat kesehatan itu sudah memakai aplikasi. Berikut salah satu pernyataan dari informan utama:

“Disini itu dek sudah berbasis aplikasi mi sekarang” (N, 43 Tahun, Informan Utama)

Selain itu, informan kunci juga menyatakan salah satu pernyataan bahwa:

“Kalau kita disini sudah pakai aplikasi” (FN 43 Tahun, Informan Kunci)

Berdasarkan hasil wawancara di atas, dapat disimpulkan bahwa dalam proses pengendalian alat kesehatan di rumah sakit labuang baji sudah berbasis aplikasi.

3) Ketersediaan Alat Sesuai Perencanaan

Berdasarkan hasil wawancara, yang telah dilakukan oleh informan utama diketahui bahwa apakah alat sudah tersedia sesuai perencanaan. Berikut salah satu pernyataan dari informan utama:

“Kalau untuk ketersediaan alat kesehatan itu sudah sesuai dengan perencanaan awal” (N, 43 Tahun, Informan Utama)

Selain itu, informan kunci juga menyatakan salah satu pernyataan bahwa:

“Untuk alat kesehatannya itu sendiri sudah sesuai” (FN, 43 Tahun, Informan Kunci)

Berdasarkan hasil wawancara di atas, dapat disimpulkan bahwa ketersediaan alat kesehatan sudah sesuai dengan perencanaan awal.

4) Kendala dalam Proses Pengendalian

Berdasarkan hasil wawancara, yang telah dilakukan oleh informan utama diketahui bahwa kendala dalam proses pengendalian alat kesehatan. Berikut salah satu pernyataan dari informan utama:

Kendala yang biasa dialami adalah, terjadinya kesalahan system ataupun jaringan dan pihak penyedia yang lama merespon setelah melakukan pengklikan” (N, 43 Tahun, Informan Utama)

Selain itu, informan kunci juga menyatakan salah satu pernyataan bahwa:

“Untuk sejauh ini biasa terkendala di jaringan” (FN, 43 Tahun, Informan Kunci)

Berdasarkan hasil wawancara di atas, dapat disimpulkan bahwa adapun kendala dalam proses pengendalian sejauh ini terkendala dalam sistem ataupun jaringan.

5) Pengendalian Alat Kesehatan Sudah Dilaksanakan

Berdasarkan hasil wawancara, yang telah dilakukan oleh informan utama diketahui bahwa pengendalian alat kesehatan sudah dilaksanakan. Berikut salah satu pernyataan dari informan utama:

“Pengendalian telah dilaksanakan baik secara manual atau by sistem” (N, 43 Tahun, Informan Utama)

Selain itu, informan kunci menyatakan salah satu pernyataan bahwa:

“Sudah dilaksanakan untuk pengendalian alatnya” (FN, 43 Tahun, Informan Kunci)

Berdasarkan hasil wawancara di atas, dapat disimpulkan bahwa dalam pengendalian alat kesehatan sudah dilaksanakan baik secara manual maupun by system.

C. Pembahasan

1. Input

a. Sarana dan Prasarana

Rumah sakit adalah institusi pelayanan kesehatan yang menyelenggarakan pelayanan kesehatan perorangan secara paripurna yang menyediakan pelayanan rawat inap, rawat jalan, dan gawat darurat. Sarana prasarana diperlukan untuk pelayanan kesehatan primer bagi masyarakat. Bila terjadi kesenjangan antara ketersediaan sarana prasarana, maka akan menurunkan efektivitas pelayanan kesehatan. Ketersediaan sarana prasarana di rumah sakit keberadaannya sangat penting. Sarana prasarana yang lengkap akan memberikan pengaruh yang sangat signifikan terhadap kepuasan pasien. Sarana dan prasarana akan secara nyata menunjang tingkat pencapaian ketersediaan alat kesehatan serta penanganan penyakit efektif dan efisien.

RSUD Labuang Baji dilengkapi dengan sarana dan prasarana untuk semuanya pelaksanaan tugas pokok dan fungsi berupa bangunan, peralatan medis, peralatan keperawatan, peralatan laundry, peralatan gizi, peralatan inventaris kantor, kendaraan dinas dan fasilitas yang lainnya.

Dari jumlah tersebut secara umum sarana dan prasarana tersebut belum memadai. Hal ini disebabkan karena perkembangan ilmu pengetahuan dan teknologi kesehatan sehingga sarana dan prasarana penunjang masih perlu ditingkatkan dimasa yang akan datang dalam

rangka mengoptimalkan pelayanan kepada masyarakat. Adapun sarana yang dimiliki oleh RSUD Labuang Baji adalah sebagai berikut: kelengkapan ruangan dan sarana, Ruang Radiologi, Ruang Patologi Klinik, Ruang Kamar Bedah, Ruang Pemeliharaan Sarana dan Prasarana, Ruang Sterilisasi, Ambulance, Ruang Gudang, Listrik, Gas Medis, Limbah Padat dan Cair, Penanganan Kebakaran dan sarana yang lainnya. Sedangkan prasarana yang dimiliki RSUD Labuang Baji adalah sebagai berikut: daya tahan listrik PLN, genset, sumber air bersih/PDAM, instalasi air tanah/artesis, pengelolaan limbah padat, pengolahan limbah cair, sarana komunikasi telepon/PABX, system pendingin ruangan/AC, system pengamanan Hydrant, Fire Detector & Alarm, lift pasien/penunjang/barang, boiler CSSD, laundry dan kitchen laundry.

b. Sumber Daya Manusia

Sumber daya manusia (SDM) adalah potensi manusia yang menjadi motor penggerak suatu perusahaan, lembaga atau bank yang mampu memberikan kontribusi terbaik dalam mencapai tujuan organisasi dan memberikan kepuasan terhadap individu itu sendiri (Ritonga & Nasri, 2021).

Aspek dari sumber daya alam yang menjadi penentu berjalan atau tidaknya suatu organisasi atau program yaitu kuantitas dan kualitas dari sumber daya alam yang ada di rumah sakit (Ainy, 2012).

Sumber daya manusia juga merupakan potensi aset dan berfungsi sebagai modal di dalam organisasi yang dapat mewujudkan potensi nyata secara fisik dan non fisik dalam mewujudkan eksistensi organisasi.

Sumber daya manusia merupakan unsur yang sangat penting dalam penyelenggaraan atau pelaksanaan suatu organisasi agar bisa tetap bertahan di masa yang akan datang. Sumber daya alam dalam manajemen logistik alat kesehatan di RSUD Labuang Baji Prov Sulsel didapatkan hasil penelitian dengan menggunakan wawancara, dokumentasi dan observasi yaitu sumber daya manusia yang berkaitan dengan manajemen logistik alat kesehatan di RSUD Labuang Baji Prov Sulsel terdiri dari 7 diantaranya 1 orang dari kepala fasilitas medik, 3 orang dari bagian program dan 3 orang dari user.

RSUD Labuang Baji memiliki sumber daya manusia sebanyak 565 orang. Dari jumlah tersebut ada 31 orang merupakan pejabat struktural sedangkan sisanya yaitu tenaga fungsional beban kerja dibandingkan banyaknya pegawai, tersebut belum memadai untuk kebutuhan pelayanan, sedangkan dilihat dari segi kualitas dan tingkat Pendidikan cukup memadai untuk kebutuhan pelayanan yang ada hanya perlu peningkatan dan pengembangan keterampilan sesuai dengan perkembangan teknologi bidang kesehatan.

c. Dana

Sumber dana merupakan unsur pendukung yang sangat penting dalam melaksanakan fungsi-fungsi manajemen logistik khususnya alat kesehatan. Berdasarkan hasil wawancara dapat diketahui bahwa sumber dana pelaksanaan manajemen logistik berasal dari APBN, APBD, BLUD, dan DAK. Pemerintah telah mengalokasikan 5% Anggaran Pendapatan dan Belanja Negara (APBN).

2. Proses

a. Perencanaan

Perencanaan adalah proses untuk merumuskan sasaran dan menentukan langkah-langkah yang harus dilaksanakan untuk mencapai tujuan yang telah ditentukan. Secara khusus perencanaan logistik adalah merencanakan kebutuhan logistik yang pelaksanaannya dilakukan oleh semua calon pemakai atau *user* kemudian diajukan sesuai dengan alur yang berlaku di masing-masing organisasi. (Amini, 2022)

Perencanaan penentuan kebutuhan dimulai dari permintaan kebutuhan dari masing-masing instalasi atau user direkap dan dibahas dengan bidang pelayanan, bidang penunjang, perencanaan dan tata usaha untuk menentukan prioritas berdasarkan pada permenkes nomor 56 tahun 2014, selanjutnya untuk yang menggunakan dana APBN atau DAK diajukan usulan proposal ke bidang perencanaan untuk penyusunan prioritas dengan menu alat kesehatan yang tersedia pada menu DAK, kalau tidak tersedia prioritas kebutuhan rumah sakit pada menu tersebut akan dialihkan pada kebutuhan yang bukan prioritas yang tersedia pada menu pilihan alat kesehatan yang ada pada menu DAK. (Lanin, 2018)

Dalam melaksanakan suatu perencanaan program tentunya memiliki beberapa pihak yang terlibat. Dari hasil wawancara didapatkan bahwa orang-orang yang terlibat dalam pelaksanaan perencanaan alat kesehatan di RSUD Labuang Baji adalah Kepala unit, Kepala Ruangan, Direktur dan semua penanggung jawab program. Hal ini sejalan dengan penelitian yang dilakukan oleh (Lanin, 2018) yang mengatakan bahwa perencanaan penentuan kebutuhan dimulai dari permintaan kebutuhan dari masing-masing instalasi atau user direkap dan dibahas dengan pimpinan, bidang

pelayanan, bidang penunjang, tata usaha, dan bidang perencanaan untuk menentukan prioritas kebutuhan rumah sakit.

Proses perencanaan manajemen logistik alat kesehatan di RSUD Labuang Baji bersumber pada Perpres 16 tahun 2018 dan peraturan LKPP tahun 2017, dan pastinya menerima usulan dari setiap kepala ruangan. Adapun isi dari Perpres 16 tahun 2018 yaitu perencanaan pengadaan meliputi identifikasi kebutuhan, penetapan barang/jasa, cara, jadwal, dan anggaran Pengadaan Barang/Jasa. Begitupun di RSUD Labuang Baji tentunya sebelum menentukan alat kesehatan yang dibutuhkan tentunya terlebih dahulu melakukan perencanaan pengadaan dengan mengidentifikasi alat kesehatan yang dibutuhkan.

Menurut (Amini, 2022) dalam proses perencanaan disesuaikan dengan kebutuhan setiap user. Perencanaan dilakukan berdasarkan permintaan kebutuhan alat kesehatan di user. Selanjutnya, mereka akan mengajukan permintaan itu ke kepala bidang di setiap ruangan masing-masing, lalu akan diajukan ke bagian penunjang medik, setelah itu penunjang medik akan mengajukan ke bagian program dimana nantinya permintaan logistik yang sudah diajukan oleh user. Perencanaan kebutuhan logistik dari masing-masing user tidak semuanya setuju diadakan. Ada beberapa aspek yang menjadi pertimbangan untuk mengadakan logistik dan hal itu dilihat dari aspek manfaat, biaya, efisien, efektif, dan urutan kepentingan.

Dalam melaksanakan perencanaan pelaksanaan manajemen alat kesehatan, biasanya rumah sakit tertentu memiliki metode khusus dalam perencanaannya. Akan tetapi di Rumah Sakit Labuang Baji Makassar dalam proses perencanaannya tidak terdapat metode khusus yang digunakan. Hal ini sejalan dengan penelitian yang dilakukan oleh

(Yusliati et al., 2016) yang mengatakan bahwa tidak ada metode maupun pedoman/SOP dalam penyusunan perencanaan, pengadaan alat kesehatan di rumah sakit, mereka hanya berpedoman pada kebutuhan alat dan anggaran yang tersedia.

Berdasarkan penelitian yang dilakukan oleh (Ainy, 2012) menyatakan bahwa pelaksanaan perencanaan kebutuhan logistik yang baik akan sangat memperhitungkan segi lainnya seperti waktu, tempat, orang, dan lainnya, namun pada pelaksanaan perencanaan yang dilakukan di Rumah Sakit Anak dan Bunda Harapan Kita terkadang terhambat masalah waktu. Terkadang pelaksanaan perencanaan kebutuhan logistik melewati dari batas waktu yang seharusnya, dan hal ini berdampak pada proses selanjutnya yang juga jadi diundur.

Perencanaan penentuan kebutuhan alat kesehatan di rumah sakit tentunya mempunyai waktu atau jadwal yang telah ditentukan. Di RSUD Labuang Baji perencanaan penentuan alat kesehatan dilakukan dari tahap pengajuan usulan sebelum tahun anggaran baru. Hal ini sejalan dengan penelitian yang dilakukan oleh (Arfanti, 2021) yang mengatakan bahwa segi perencanaan, dilakukan setiap satu tahun di awal periode dengan mempertimbangkan prioritas dari kebutuhan. Yang dilihat dari jenis alat kesehatan yang dibutuhkan.

Selanjutnya yaitu kendala dalam proses perencanaan, kendala dalam proses perencanaan alat kesehatan di RSUD Labuang Baji terkendala pada sumber dana dan usulan diberikan bukan pada waktunya. Hal ini sejalan dengan penelitian yang dilakukan oleh (Meriam et al., 2022) yang mengatakan bahwa ketersediaan anggaran merupakan satu kendala dalam merumuskan alat kesehatan. Mahalnya beberapa alat Kesehatan menjadi

bahan pertimbangan dalam menyediakannya. Namun sejauh ini, alat Kesehatan yang telah direncanakan sesuai dengan permintaan dari user telah tersedia dan memenuhi standar pelayanan.

Ketersediaan alat kesehatan di RSUD Labuang Baji sudah efektif dan sesuai dengan standar rumah sakit kelas B karena di rumah sakit ini mengikuti pedoman dari Kementerian. Hal ini sejalan dengan penelitian yang dilakukan oleh (Faizal, 2020) yang mengatakan bahwa di tempat penelitian sudah efektif, yang dapat dilihat dari aplikasi sarana dan prasarana serta alat Kesehatan (ASPAK) sudah memberikan pengaruh yang signifikan pada tempat tersebut.

Alat Kesehatan di RSUD Labuang Baji masih belum lengkap namun disisi lain menurut informan lain untuk alat kesehatan lengkap sesuai dengan standar kelas b, akan tetapi menjadi salah satu rumah sakit rujukan pertama penyakit jantung. Hal ini sejalan dengan penelitian yang dilakukan oleh (Lanin, 2018) yang mengatakan bahwa masih ada perencanaan alat kesehatan yang belum tersedia, dikarenakan kebijakan di sebuah rumah sakit merupakan dasar hukum untuk pelaksanaan sebuah kegiatan khususnya dalam perencanaan alat kesehatan.

RSUD Labuang Baji mendapatkan sumber dana dalam pelaksanaan pengadaan alat kesehatan yang bersumber dari Anggaran Pendapatan Belanja Negara (APBN), Anggaran Pendapatan Belanja Daerah (APBD), Dana Alokasi Khusus (DAK) dan Badan Layanan Umum Daerah (BLUD). Hal ini sejalan dengan penelitian dilakukan oleh (Lanin, 2018) yang mengatakan bahwa untuk pendanaan dalam pelaksanaan pengadaan alat Kesehatan sebagian besar bersumber dari Anggaran Pendapatan Belanja Negara (APBN) melalui Kementerian Kesehatan dalam bentuk

Dana Alokasi Khusus (DAK) dan dari Anggaran Pendapatan Belanja Daerah (APBD) dalam bentuk Dana Alokasi Umum (DAU) masih kurang.

Menurut peneliti dalam proses perencanaan sangat dibutuhkan yang namanya komunikasi antara pihak user, pihak perencanaan serta pihak-pihak yang bersangkutan, karena apabila dari pihak user dan pihak perencanaan kurang komunikasi sangat berpengaruh pada proses perencanaan alat kesehatan di tahun 2023. Komunikasi di dalam Islam memegang peranan yang sangat penting. Al Qur'an menyebutkan komunikasi sebagai salah satu fitrah manusia. Terdapat dalam ayat Al Qur'an yang mengenai masalah komunikasi, telah ditemukan bahwa Al Qur'an mempergunakan berbagai kata kunci, seperti kata "al-bayan". Sebagaimana terdapat dalam QS. An-Nisa/4:63:

أُولَئِكَ الَّذِينَ يَعْلَمُ اللَّهُ مَا فِي قُلُوبِهِمْ فَأَعْرِضْ عَنْهُمْ وَعِظْهُمْ وَقُلْ لَهُمْ فِي أَنفُسِهِمْ قَوْلًا بَلِيغًا

Terjemahnya:

“Mereka itu adalah orang-orang yang Allah ketahui apa yang ada di dalam hatinya. Oleh karena itu, berpalinglah dari mereka, nasihatilah mereka, dan katakanlah kepada mereka perkataan yang membekas pada jiwanya” (Kementerian Agama RI, 2023).

Berdasarkan tafsir Quraish shihab berpendapat, orang-orang yang bersumpah bahwa mereka hanya menginginkan kebaikan dan petunjuk itu, Allah mengetahui kebohongan serta hakikat yang ada di dalam hati mereka. Oleh karena itu, jangan hiraukan ucapan mereka dan ajaklah mereka kepada kebenaran dengan nasihat yang baik. Katakan kepada

mereka kata-kata yang bijak dan penuh arti, hingga merasuk ke dalam kalbu mereka.

Kata baligh dari bahasa arab berarti sampai, mengenai sasaran, atau mencapai tujuan. Apabila dikaitkan dengan qaul (ucapan atau komunikasi), maka baligh berarti fasih, jelas maknanya, terang, tepat mengungkapkan apa yang dikehendaki. Dengan demikian prinsip qaulan baligha adalah prinsip berkomunikasi secara efektif dan tepat sasaran. Penerapan pada prinsip ini membutuhkan cara pandang yang bijaksana dari komunikator, maksudnya adalah menyesuaikan isi pesan dengan kondisi masyarakat atau orang yang menjadi sasaran informasi yang akan disampaikan.

Dari ayat tersebut dapat kita jadikan pedoman bahwa, apabila berkomunikasi secara efektif dan tepat sasaran untuk dilakukan maka dalam program perencanaan akan berjalan lancar sesuai apa yang diharapkan. Namun jika terjadi komunikasi yang hendaknya harus saling mengingatkan dan harus berusaha untuk menjalin komunikasi yang baik antar sesama pihak yang bersangkutan.

b. Pengadaan

Pengadaan alat kesehatan merupakan komponen penting dalam mendukung salah satu upaya peningkatan pelayanan kesehatan. Undang-Undang Republik Indonesia nomor 36 tahun 2009 tentang Kesehatan pada pasal 98 dan 104 menjelaskan bahwa pengelolaan alat kesehatan harus aman, berkhasiat/ bermanfaat, bermutu dan terjangkau bagi masyarakat dari bahaya pengamanan alat kesehatan diselenggarakan

untuk melindungi masyarakat dari bahaya karena menggunakan alat kesehatan yang tidak memenuhi standar (Situmorang, 2020).

Menurut (Situmorang, 2020) pengadaan merupakan kegiatan yang dimaksudkan untuk merealisasikan perencanaan kebutuhan. Pengadaan yang efektif harus menjamin ketersediaan, jumlah, dan waktu yang tepat dengan harga yang berkesinambungan dimulai dari pemilihan, penentuan jumlah yang dibutuhkan, penyesuaian antara kebutuhan dan dana, pemilihan metode pengadaan, pemilihan pemasok, penentuan spesifikasi kontrak, penentuan proses pengadaan, dan pembayaran.

Proses pengadaan manajemen logistik alat kesehatan di RSUD Labuang Baji, proses ini dimulai dari adanya usulan dari pihak perencanaan dimana alat-alat tersebut yang dibutuhkan dari masing-masing user, kemudian pihak pengadaan akan mempertimbangkan ketersediaan anggaran dan tingkat kebutuhan penggunaan alat kesehatan tersebut serta di rumah sakit ini dalam pelaksanaan proses pengadaan alat kesehatan pemerintah secara elektronik. Apabila dana yang tersedia cukup, maka langsung dilakukan pembelian. Hal ini sejalan dengan penelitian yang dilakukan oleh (Arfanti, 2021) yang mengatakan bahwa pengadaan alat kesehatan adalah kegiatan operasional untuk memenuhi kebutuhan yang telah ditetapkan berdasarkan proses perencanaan. Pengadaan dapat dilakukan dengan cara: pembelian, penyewaan, peminjaman, pemberian (hibah), penukaran, dan pembuatan perbaikan.

Hasil penelitian ini didukung oleh ketentuan yang berlaku yaitu pengadaan alat kesehatan dengan menggunakan teknologi informasi dan transaksi elektronik sesuai dengan ketentuan perundang-undangan. Penyelenggaraan pengadaan alat secara elektronik diatur dalam Peraturan

Presiden nomor 70 tahun 2012 (Amini, 2022). Peraturan Presiden Republik Indonesia (Nomor 16 Tahun 2918, n.d) Pasal 1 menyatakan bahwa pengadaan barang/jasa pemerintah selanjutnya disebut pengadaan barang/jasa yang dilakukan Kementerian/Lembaga/Perangkat Daerah yang dibiayai oleh APBN/APBD dimana prosesnya dimulai dari identifikasi kebutuhan, sampai dengan serah terima hasil pekerjaan (Utami et al., 2020).

Pengadaan alat kesehatan mencakup seluruh proses sejak perencanaan, persiapan, perizinan, hingga tahap pelaksanaan dan proses administrasi dalam pengadaan alat. Pengadaan alat dilaksanakan berdasarkan prinsip-prinsip efisien, efektif, transparan dan terbuka, bersaing, adil dan tidak diskriminatif, serta akuntabel. Pengadaan alat dapat melalui dalam beberapa cara berdasarkan Permenkes No. 72 Tahun 2016 sebagai berikut: pembelian logistik bagi rumah sakit pemerintah wajib sesuai dengan ketentuan pengadaan barang dan jasa yang berlaku. Untuk itu, perlu diperhatikan hal-hal seperti: kriteria sediaan, persyaratan pemasok, penentuan waktu dan kedatangan, pemantauan rencana pengadaan.

Dalam melaksanakan suatu pengadaan alat kesehatan tentunya memiliki beberapa pihak yang terlibat didalamnya. Menurut peneliti hasil dari wawancara yang dilakukan ada beberapa pihak yang terlibat dalam proses pengadaan alat kesehatan di RSUD Labuang Baji yang pertama pejabat pengadaan, user, ppk, pptk. Hal ini sejalan dengan penelitian yang dilakukan oleh (Faizal, 2020) yang menyatakan bahwa dalam pengadaan alat kesehatan dilakukan oleh panitia pengadaan barang, Pejabat Pembuat Komitmen (PPK). Dan menurut peneliti (Lanin, 2018)

menyatakan bahwa pengadaan alat adalah pelaksanaan pemilihan penyedia pengadaan yang dilakukan oleh panitia pengadaan pengadaan untuk memenuhi kebutuhan user.

Dalam proses pengadaan alat kesehatan di RSUD Labuang Baji menurut hasil penelitian menyatakan bahwa pada proses pengadaan alat kesehatan terkendala sumber dana atau anggaran dan terkendala di pengiriman barang sehingga setiap user biasanya mengeluh soal tersebut. Hal ini sejalan dengan penelitian yang dilakukan oleh (Lestari et al., 2021) yang menyatakan bahwa komponen proses pengadaan kendala di dana, dan proses penerimaan kendala di waktu penerimaan barang.

Berdasarkan Permenkes RI No. 56 Tahun 2014 mengenai daftar alat ketersediaan alat kesehatan menurut klasifikasi rumah sakit, masih banyak diantaranya alat kesehatan yang tidak tersedia di rumah sakit. Adapun kendala umum yang biasa terjadi tidak tersedianya alat kesehatan sesuai dengan Permenkes RI No. 56 Tahun 2014 yaitu masalah anggaran. Sehingga biasanya beberapa diantaranya alat kesehatan tersebut tidak tersedia dikarenakan dalam proses pengadaan alat kesehatan tersebut terlebih dahulu mempertimbangkan anggaran yang ada.

Alat kesehatan yang diusulkan waktu perencanaan itu telah tersedia, karena sebelum dilaksanakannya proses perencanaan terlebih dahulu ada yang namanya usulan dari setiap user, dari situlah diketahui alat apa saja yang dibutuhkan dari masing-masing user serta melihat anggaran dana RSUD Labuang Baji apakah dana yang tersedia cukup atau tidak. Hal ini sejalan dengan penelitian yang dilakukan oleh (Meriam et al., 2022) yang menyatakan bahwa alat yang telah diusulkan pada saat perencanaan itu

telah tersedia dan sesuai dengan kebutuhan dari setiap user. Mungkin ada yang tidak tersedia karena sesuai dengan budget yang ada.

Dalam pelaksanaan pendistribusian alat kesehatan di RSUD Labuang Baji sampai saat ini tidak terjadi kendala dikarenakan sesuai apa yang dibutuhkan. Hal ini sejalan dengan penelitian yang dilakukan oleh (Rusdiana et al., 2015) yang menyatakan bahwa dalam mekanisme pendistribusian obat dan alat kesehatan di Instalasi Farmasi Rumah Sakit Umum Daerah Malingping pada umumnya sudah efektif, hal ini terbukti dengan pengiriman obat dan alat kesehatan yang selalu tepat waktu, tepat jenis dan jumlah yang tepat. Mengingat obat dan alat kesehatan merupakan salah satu bagian penting dalam terlaksananya proses kesehatan, maka pada pendistribusian alat kesehatan dan obat-obatan perlu dilakukan secara baik dan merata. Hal ini untuk memenuhi kebutuhan alat kesehatan dan obat-obatan yang diperlukan oleh pasien rumah sakit serta meningkatkan mutu pelayanan rumah sakit dalam melakukan pendistribusian alat kesehatan dan obat-obatan.

RSUD Labuang Baji merupakan rumah sakit kelas b yang dimana memiliki alat kesehatan yang sesuai dengan standar kelas b yang tercantum pada pedoman ketentuan undang-undang, dalam hal ini beberapa alat kesehatan yang harus ada di ruangan seperti Radiologi, Patologi Klinik dan Kamar Bedah yang sesuai standar kelas b. Hal ini sejalan dengan (PERMENKES No.56/2014, 2019) yang menyatakan bahwa peralatan RSU kelas b harus memenuhi standar sesuai dengan ketentuan peraturan perundang-undangan, yakni paling sedikit terdiri dari peralatan medis untuk instalasi gawat darurat, rawat jalan, rawat inap, rawat intensif, rawat operasi, persalinan, radiologi, laboratorium klinik,

pelayanan darah, rehabilitasi medik, farmasi, instalasi gizi, dan juga kamar jenazah.

Dalam pengadaan alat kesehatan di RSUD Labuang Baji sudah sejak lama memakai yang namanya system e purchasing melalui e catalogue. Daftar alat kesehatan yang dibutuhkan dan spesifikasi telah tercantum di e catalogue, dalam hal ini juga dapat mengatur biaya distribusi. Hal ini sejalan dengan penelitian yang dilakukan oleh (Lanin, 2018) menyatakan bahwa pelaksanaan pemilihan penyedia pengadaan alat kesehatan di RSUD Padang Pariaman dilaksanakan dengan e purchasing melalui e catalogue. Hal ini telah sesuai karena alat kesehatan merupakan alat yang sudah terstandar dan juga kewajiban Kementerian. Lembaga, Dinas dan Instansi melakukan e purchasing terhadap barang/jasa yang sudah dimuat dalam sistem katalog elektronik sesuai dengan kebutuhan Kementerian.

c. Pengendalian

Menurut (Nurdiati, 2021) pengendalian adalah fungsi inti dari pengelolaan perlengkapan yang meliputi usaha untuk memonitor dan mengamankan keseluruhan pengelola logistik. Terdapat beberapa kriteria yang baik dilakukan untuk pengendalian logistik seperti akurat, tepat waktu, objektif dan menyeluruh, terpusat pada titik pengawasan strategis ekonomis, realistik secara organisasional, berkoordinasi dengan unit kerja, fleksibel, bersifat sebagai petunjuk operasional, dan diterima oleh organisasi. Dalam proses pengendalian alat kesehatan di RSUD Labuang Baji terdapat dari beberapa pihak yang bertanggung jawab dalam proses tersebut seperti: user, pejabat pengadaan, teknisi, kepala ruangan serta

pihak-pihak yang bersangkutan lainnya. Hal ini sejalan dengan penelitian yang dilakukan oleh (Meriam et al., 2022) menyatakan bahwa pihak teknisi medis yang punya tanggung jawab besar terkait pengendalian alat kesehatan.

Islam memerintahkan setiap orang untuk bertanggung jawab dalam setiap pekerjaan yang mereka lakukan sebagaimana dalam QS. Al-Mudatsir: 74/38:

كُلُّ نَفْسٍ بِمَا كَسَبَتْ رَهِينَةٌ

Terjemahnya: “Tiap-tiap diri bertanggung jawab atas apa yang telah diperbuatnya”.

Berdasarkan tafsir Quraish shihab Setiap jiwa akan mendapat balasan dari kejahatan yang diperbuatnya, kecuali golongan muslim yang telah membebaskan diri dengan melakukan ketaatan.

Dalam ayat ini Allah SWT menegaskan bahwa setiap diri manusia tergadai di sisi Allah. Baik yang muslim maupun yang kafir, yang ingkar ataupun yang taat, semua tergantung kepada Allah SWT. Tiap jiwa terikat dengan amal yang dikerjakan sampai hari kiamat, kecuali golongan kanan. Artinya mereka dapat melepaskan keterikatan mereka di sisi Allah SWT dengan amal-amal baik yang mereka kerjakan, sebagaimana halnya seseorang dapat melepaskan diri dari status gadai karena telah membayarkan kewajibannya. Golongan kanan yang dimaksudkan disini adalah orang-orang mukmin yang ikhlas, yang menerima buku amalan mereka di sebelah kanan dari hari kiamat. Akan tetapi, ada pula yang mengatakan bahwa golongan kanan dalam ayat ini adalah anak-anak yang memang belum diperhitungkan dosanya dan

kejahatannya. Bahkan ada pula yang berpendapat bahwa golongan kanan itu adalah para malaikat.

Kemudian dalam hadits riwayat Thabrani, No: 891, Baihaqi, No: 334 A

عَنْ عَائِشَةَ رَضِيَ اللَّهُ عَنْهَا قَالَتْ: قَالَ رَسُولُ اللَّهِ صَلَّى اللَّهُ عَلَيْهِ وَسَلَّمَ: إِنَّ اللَّهَ تَعَالَى يُحِبُّ إِذَا عَمَلَ أَحَدُكُمْ عَمَلًا أَنْ يُتَّقِنَهُ (رواه الطبرني والبيهقي)

Artinya:

”Dari Aisyah r.a., sesungguhnya Rasulullah s.a.w. bersabda: Sesungguhnya Allah SWT mencintai seseorang yang apabila bekerja, mengerjakannya secara profesional”. (HR. Thabrani, No. 891, Baihaqi, No: 334)

Dari ayat dan hadits di atas, Allah SWT sangat senang pada hambanya yang apabila bekerja dan selalu mengutamakan tanggung jawab dan amanah dalam mencapai tujuan yang ingin diselesaikan terutama pada pengadaan barang.

Proses pengendalian alat kesehatan di RSUD Labuang Baji untuk saat ini sudah berbasis aplikasi sehingga pengelolaannya lebih mudah. Sedangkan menurut (Arfanti, 2021) proses pengendalian yaitu mencakup dalam pemantauan kinerja aktual, membandingkan aktual dengan standar dan melakukan koreksi jika diperlukan. Dalam proses untuk memastikan bahwa seluruh kegiatan dalam proses telah dilaksanakan, terorganisir dengan baik dan dapat diimplementasikan sesuai yang di ingin dicapai.

Kegiatan-kegiatan dalam pengendalian logistik alat kesehatan meliputi antara lain inventarisasi yang menyangkut kegiatan-kegiatan dalam perolehan data logistik, pengawasan yang menyangkut kegiatan-kegiatan

untuk menetapkan ada tidaknya deviasi-deviasi penyelenggaraan dari rencana-rencana logistik yang diperlukan lainnya (Faizal, 2020).

Menurut peneliti pengendalian alat kesehatan di RSUD Labuang Baji dalam hal ini kendala yang sering terjadi yaitu terkendala pada jaringan atau sistem yang digunakan. Menurut (Ainy, 2012) yang menyatakan bahwa pengendalian yang dilakukan di gudang sentral RSAB Harapan Kita pada dasarnya berjalan dengan baik walaupun belum sempurna jika dibandingkan dengan kriteria-kriteria dari efektivitas dan efisiensi dalam pengendalian.

RSUD Labuang Baji dalam pengendalian alat kesehatan sudah dilaksanakan baik secara manual maupun by system. Sejauh ini dalam pelaksanaan pengendalian sudah terlaksana baik secara manual maupun by system. Sistem pengendalian yang dapat digunakan oleh rumah sakit seperti VEN dan sistem ABC. Sistem-sistem tersebut digunakan untuk mengelompokkan barang logistik berdasarkan nilai penggunaannya. Terdapat beberapa kriteria yang baik dilakukan untuk pengendalian logistik seperti akurat, tepat, waktu, objektif dan menyeluruh, terpusat pada titik pengawasan strategis ekonomis, realistik secara organisasional, berkoordinasi dengan unit kerja, fleksibel, bersifat sebagai petunjuk dan operasional, dan diterima oleh organisasi (Astutik, 2010).

Penelitian selanjutnya yang dilakukan oleh (Maulidya et al., 2013) pengendalian dan pengawasan adalah mutu yang dilakukan dengan petugas logistik sendiri dan dilakukan 3 bulan sekali. Prinsip logistik hampir sepenuhnya berjalan dengan baik, petugas selalu memberikan barang tepat pada waktunya, tepat jenisnya, sampai kepada pengguna

yang tepat, tempat yang tepat mutu yang tepat, namun petugas logistik tidak selalu memberikan barang dengan jumlah yang tepat.

3. Output

a. Ketersediaan Alat Kesehatan

Alat kesehatan adalah instrumen, aparatus, mesin yang tidak mengandung obat yang digunakan untuk mencegah, mendiagnosa, menyembuhkan dan mengurangi penyakit, mengobati orang sakit dan membentuk struktur dan bekerja pada proses suatu penyembuhan tubuh. Mengingat ketersediaan alat kesehatan yang sangat penting dalam upaya administrasi kesehatan, maka penting untuk manajemen logistik alat kesehatan agar tetap berkualitas dalam jumlah yang sesuai standar (Husni, 2017).

Berdasarkan hasil wawancara yang dilakukan di RSUD Labuang Baji Prov Sulsel diketahui bahwa ketersediaan alat kesehatan sampai saat ini sudah sesuai dengan standar yang ada.

BAB V

PENUTUP

A. *Kesimpulan*

Berdasarkan hasil penelitian yang telah dilakukan, maka dapat ditarik kesimpulan tentang Pelaksanaan Manajemen Logistik Alat Kesehatan di Rumah Sakit Umum Daerah Labuang Baji Provinsi Sulawesi Selatan Tahun 2023 sebagai berikut:

1. Perencanaan alat kesehatan di RSUD Labuang Baji terdapat beberapa pihak yang terlibat di dalamnya seperti, kepala ruangan, kepala unit, direktur, dan seluruh penanggungjawab program. Proses perencanaan manajemen logistik alat kesehatan di RSUD Labuang Baji bersumber pada Perpres 16 tahun 2018 dan peraturan LKPP tahun 2017, dan pastinya menerima usulan dari setiap kepala ruangan. RSUD Labuang Baji dalam proses perencanaan alat tidak terdapat metode khusus yang digunakan. Perencanaan penentuan kebutuhan alat kesehatan tentunya mempunyai waktu atau jadwal yang telah ditentukan, yaitu dilakukan dari tahap pengajuan usulan sebelum tahun anggaran baru. Kendala pada proses perencanaan itu terkendala pada sumber dana atau anggaran dan usulan diberikan bukan pada waktunya.
2. Proses pengadaan alat kesehatan di RSUD Labuang Baji, proses ini dimulai dari adanya usulan dari pihak perencanaan dimana alat-alat tersebut dibutuhkan dari masing-masing *user*. Dalam pelaksanaan suatu pengadaan alat kesehatan terdapat beberapa pihak yang terlibat didalamnya yang pertama pejabat pengadaan, *user*, ppk, pptk. Kendala pada proses pengadaan tersebut yaitu terkendala anggaran dan terkendala di pengiriman barang yang tidak tepat waktu. System *e purchasing*

melalui *e catalogue* sudah sejak lama digunakan dalam pengadaan alat kesehatan di RSUD Labuang Baji.

3. Pengendalian alat kesehatan di RSUD Labuang Baji terdapat beberapa pihak yang bertanggung jawab dalam proses tersebut seperti *user*, pejabat pengadaan, teknisi, kepala ruangan serta pihak-pihak yang bersangkutan lainnya. RSUD Labuang Baji dalam proses pengendalian untuk saat ini sudah berbasis aplikasi sehingga dalam pengolahannya lebih mudah.

B. Saran

Berdasarkan kesimpulan diatas, maka dapat ditarik saran sebagai berikut:

1. Bagi pihak instansi, sistem pelaksanaan manajemen logistik alat kesehatan adalah salah satu hal yang penting dalam berjalannya pelayanan kesehatan. Oleh karena itu diharapkan pihak rumah sakit perlu mengelola dengan baik manajemen logistik alat kesehatan khususnya di bagian perencanaan, pengadaan dan pengendalian. Dan pentingnya komunikasi dalam mewujudkan suatu tujuan bersama.
2. Bagi peneliti, diharapkan agar peneliti selanjutnya dapat berminat untuk mengetahui lebih jauh mengenai, Pelaksanaan Manajemen Logistik Alat Kesehatan di rumah sakit, maka sebaiknya perlu modifikasi dan menambahkan variabel data. Sehingga dalam melakukan penelitian akan lebih bervariasi.
3. Bagi institusi, diharapkan agar institusi dapat memberikan materi yang lebih jauh mengenai metode penelitian.

DAFTAR PUSTAKA

- Aditama. (2003). *Gambaran beban..., Nani Nurutami, FKM UI, 2009.*
- Ainy, Q. (2012). *Analisis Faktor-Faktor Yang Mempengaruhi Ketersediaan Barang Di Gudang Sentral Rumah Sakit Anak Dan Bunda Harapan Kita Jakarta Tahun 2012.*
- Al-qatawneh, L., Abdallah, A. A. A., Zalloum, S. Z., & Bisnis, P. A. (2019). *Artikel Penelitian Aplikasi Six Sigma dalam Logistik Kesehatan : Kerangka Kerja dan Studi Kasus. 2019.*
- Amini. (2022). Studi Kualitatif Sistem Manajemen Logistik Alkes Di PUSKESMAS Blang Kuta Kabupaten Pidie Jaya Tahun 2022 Raisa. *Journal of Health and Medical Science Volume 1, Nomor 2, April 2022* <https://Pusdikra-Publishing.Com/Index.Php/Jkes/Home> Studi, 1(April), 177–188.
- Arfanti, N. F. (2021). *Manajemen Pengelolaan Logistik Alat Kesehatan Di Puskesmas Layang Kota Makassar Tahun 2020.* 1–62. [http://repository.unhas.ac.id/id/eprint/17105/2/K011171301_skripsi 1-2.pdf](http://repository.unhas.ac.id/id/eprint/17105/2/K011171301_skripsi%201-2.pdf)
- Astari, R. (2013). Manajemen Pengelolaan Inventarisasi Program Pasca Sarjana Universitas Negeri Semarang. In *Universitas Negeri Semarang.* <http://lib.unnes.ac.id/17616/1/7101409095.pdf>
- Barus, M. 2015. (2015). Sistem Pelaksanaan Manajemen Logistik Alat Kesehatan Di Puskesmas Kabupaten Deli Serdang Tahun 2015 Skripsi. *Kesmas UNIVERSITAS SUMATERA UTARA MEDAN, 151(2), 10–17.*
- Bramantoro, T. (Ed.). (2017). *Pengantar Klasifikasi dan Akreditasi Pelayanan Kesehatan: Penjelasan Praktis dari Undang-Undang dan Peraturan Menteri Kesehatan.* Airlangga University Press.
- Daliyanti, D. (2022). Gambaran Inventarisasi Dan Manajemen Logistik Rumah Sakit Graha Medika Banyuwangi Di Masa Pandemi Covid 19. *Jurnal Ilmiah Permas: Jurnal Ilmiah STIKES Kendal, 12(2), 247–252.*
- Dey, S., & Chattopadhyay, S. (2018). Assessment of Quality of Primary Healthcare Facilities in West Bengal. *International Journal of Research in Geography, 4(2), 22–33.* <https://doi.org/10.20431/2454-8685.0402003>
- Fadul. (2019). *Manajemen Logistik.*
- Faizal. (2020). Analisis Manajemen Logistik Alat Kesehatan di Puskesmas Boja II Kabupaten Kendal Tahun 2018. *Hygeia Journal of Public Health Research and Development, 4(2), 212–222.*
- Guswani. (2016). *Analisis pengelolaan manajemen logistik obat di instalasi farmasi rsud lanto daeng pasewang kabupaten jeneponto tahun 2016 skripsi.*
- Husni. (2017). *Penilaian Manajemen Peralatan Laboratorium Medis Di RSUD*

SE Provinsi DKI Jakarta. 1(1), 16–20.

- Imron, M. (2010). *Manajemen Logistik Puskesmas. Sagung Seto. Jakarta.*
- Ibori. (2013). *Partisipasi masyarakat dalam pelaksanaan pembangunan di desa tembuni distrik tembuni kabupaten teluk bintuni.*
- Ibrahim, A. (2016). ANALISIS IMPLEMENTASI MANAJEMEN KUALITAS DARI KINERJA OPERASIONAL PADA INDUSTRI EKSTRAKTIF DI SULAWESI UTARA (Studi Komparasi Pada Pertanian, Perikanan, dan Peternakan). *Jurnal Emba: Jurnal Riset Ekonomi, Manajemen, Bisnis Dan Akuntansi, 4(2), 859–869.*
- Ikasari, A. C., & Mulyana, A. (2022). Peranan Manajemen Logistik Dalam Proses Penerimaan (Inbound) Barang Pada PT Skylight Multitrada Tangerang. *Jurnal Ilmiah Sosiera, 1(1), 14–19.*
- Kalasuat, Y., Hariyono, W., & Rosyidah. (2016). *Sistem Pengelolaan Barang Non Medis Di RS Panti Nugroho.* 14. <https://lib.unnes.ac.id/36447/>
- Kasengkang, R. A., Nangoy, S., & Sumarauw, J. (2016). Analisis Logistik (Studi Kasus pada Pt. Remenia Satori Tepas-Kota Manado). *Jurnal Berkala Ilmiah Efisiensi, 16(01), 750–759.*
- Karmilawati (2017). *Pengelolaan Manajemen Logistik Non Medis di Rumah Sakit Islam Ibnu Sina Padang Panjang.*
- Kemendes RI. (2014). Kompendium Alat Kesehatan. In *Keputusan Menteri Kesehatan Republik Indonesia Nomor 118/Menkes/Sk/IV/2014* (Vol. 155, Issue 2, p. 118). <http://journal.stainkudus.ac.id/index.php/equilibrium/article/view/1268/1127>
- Kemendes RI. (2016). Pedoman Klasifikasi Izin Edar Alat Kesehatan. *Direktorat Jenderal Kefarmasian Dan Alat Kesehatan, 29(9), 1689–1699.*
- Kemendes RI. (2020). Permenkes No 3 Tahun 2020 Tentang Klasifikasi dan Perizinan Rumah Sakit. *Tentang Klasifikasi Dan Perizinan Rumah Sakit, 3, 1–80.* <http://bppsdmk.kemkes.go.id/web/filesa/peraturan/119.pdf>
- Kemendes RI Nomor 340/MENKES/PER/III/2010. (2010). *Klasifikasi Rumah Sakit.* 116.
- Lando, H. (2022). *Analisis Determinan Sistem Manajemen Logistik Alat kesehatan Di Rumah Sakit Umum Daerah Wamena Kabupaten Jayawijaya.* <http://repository.unhas.ac.id/id/eprint/16995/>
- Lanin. (2018). *Analisis Pengadaan Alat Kesehatan Di RSUD Padang Pariaman.* 7(Supplement 2), 9–16.
- Maulidya, A. R. I. D. W. I., Diploma, P., Administrasi, I. I. I., Sakit, R., Medis, P. P., Tinggi, S., Kesehatan, I., & Maju, I. (2013). *DI DEPARTEMEN PROCUREMENT RUMAH SAKIT IBU DAN ANAK BRAWIJAYA TAHUN*

2013 RUMAH SAKIT IBU DAN ANAK BRAWIJAYA TAHUN 2013. 1–10.

- Menkes RI, M. K. R. I. (2017). *Peraturan Menteri Kesehatan Republik Indonesia Nomor 60 Tahun 2017 Tentang Pengawasan Tata Niaga Impor Alat Kesehatan, Alat Kesehatan Diagnostik In Vitro, Dan Perbekalan Kesehatan Rumah Tangga.*
- Meriam, A., Studi, P., Masyarakat, K., Kedokteran, F., Ilmu, D. A. N., & Makassar, U. I. N. A. (2022). *ALAT KESEHATAN DI RUMAH SAKIT UMUM DAERAH HAJI MAKASSAR TAHUN 2021.*
- Nurdiati, N. (2021). *Gambaran Pengelolaan Logistik Medis Di Rumah Sakit Mitra Keluarga Tegal.* <http://eprints.poltektegal.ac.id/266/>
- PERMENKES No.56/2014. (2019). Kajian Kebutuhan Pengembangan Rumah Sakit Pemerintah Daerah Kelas B di Provinsi Sulawesi Utara. *Jurnal Administrasi Rumah Sakit Indonesia*, 5(2), 59–71. <https://doi.org/10.7454/arsi.v5i2.3198>
- Permenkes nomor 71 tahun 2013. (2013). pelayanan kesehatan pada jaminan kesehatan nasional. *J Conserv Dent.* 2013, 16(4), 2013. <https://pubmed.ncbi.nlm.nih.gov/23956527/>
- PERMENKES RI NO. 30 TAHUN 2019. (2019). *Peraturan Menteri Kesehatan Nomor 30 Tahun 2019 tentang Klasifikasi dan Perizinan Rumah Sakit.* 1107, 1–106.
- PERPRES No. 26 Tahun 2012. (2012). Cetak Biru Pengembangan Sistem Logistik Nasional. *PERATURAN PRESIDEN TENTANG CETAK BIRU PENGEMBANGAN SISTEM LOGISTIK NASIONAL.*, 66(September), 37–39.
- PMK RI Nomor 58 Tahun 2014. (n.d.). *Standar Pelayanan Kefarmasian Di Rumah Sakit.* 139.
- Rahmatullah, M., Mahsyar, A., & Rahim, S. (2020). Manajemen Logistik Non Medis Di Rsud Salewangan Maros. *Journal Unismuh*, 1(3), 834–847. https://digilibadmin.unismuh.ac.id/upload/10295-Full_Text.pdf
- Ramadhan. (2020). Analisis Manajemen Logistik Alat Kesehatan di Puskesmas Boja II Kabupaten Kendal Tahun 2018. *Tesis*, 1–90.
- Rijali, A. (2018). *Analisis Data Kualitatif Ahmad Rijali UIN Antasari Banjarmasin.* 17(33), 81–95.
- Ritonga, M., & Nasri, M. K. (2021). 162-Article Text-584-2-10-20210228. *Tafsir Ayat-Ayat Tentang Manajemen Sumber Daya Manusia*, 2(1), 15. <http://pusdikra-publishing.com/index.php/jrss>
- Rofifah, D. (2020). Definisi Manajemen Logistik. *Paper Knowledge . Toward a Media History of Documents*, 12–26.
- Rusdiana, N., Saputra, B., & Noviyanto, F. (2015). Alur distribusi obat dan alat

kesehatan instalasi farmasi rumah sakit umum daerah malingping.
Farmazine, 2(1), 24–29.
<http://ejournals.stfm.ac.id/index.php/JurnalFarmazine/article/view/17/13>

Rusmin. (2020). *Manajemen Strategi Marketing Rumah Sakit Islam*.

Shihab, Quraish (2002) Tafsir Al-Misbah pesan, kesan, dan keserasian Al Quran.
 Lentera hati :Jakarta

Satrianegara, M. F. (2012). Organisasi dan Fungsi Manajemen pelayanan Kesehatan.

Satrianegara, M. F. (2019). Organisasi dan manajemen pelayanan kesehatan.

Saleh, S. (2017). *Buku Ajar: Administrasi Perbekalan/Logistik*.

Situmorang, A. K. (2020). *Evaluasi Pemenuhan Pengadaan Alat Kesehatan Di Salah Satu Rumah Sakit Di Kota Bandung*.
<http://repository.bku.ac.id/xmlui/handle/123456789/4156>

Sri Puji Lestari, E., & C. (2021). Analisis Manajemen Logistik Bagian Pengadaan Alat Kesehatan Di Rumah Sakit Islam Bogor Tahun 2019. *Promotor*, 4(2), 106. <https://doi.org/10.32832/pro.v4i2.5577>

Sugiyono. (n.d.). Metodologi Penelitian Kesehatan. *Angewandte Chemie International Edition*, 6(11), 951–952., 1–308.
https://books.google.co.id/books/about/Metodologi_Penelitian_Kesehatan.html?id=DDYtEAAAQBAJ&redir_esc=y

Supartiningsih, S. (2017). Kualitas Pelayanan Kepuasan Pasien Rumah Sakit. *Jurnal Medicoeticolegal Dan Manajemen Rumah Sakit*, 6 (1): 9-15, Januari 2017, 6(1), 9–14. <https://doi.org/10.18196/jmmr.6122.Kualitas>

Umam, K. (2017). MANAJEMEN SUMBER DAYA MANUSIA (Sebuah Sudut Pandang dalam Tinjauan Islam). *At-Thariq Jurnal Ilmiah Studi Keislaman Dan Sosial*, 14(1), 165–185.

Utami, M. W., Purwanti, R., & Muchlis, C. (2020). ANALISIS SIA PENGADAAN PERALATAN MEDIS DAN PERSEDIAAN (BHP) di BLUD RSUD JAMPANGKULON. *Jurnal Proaksi*, 7(2), 176–182.
<https://doi.org/10.32534/jpk.v7i2.1288>

UU RI No. 36 Tahun 2009. (2011). Tentang Kesehatan. *Journal of Physics A: Mathematical and Theoretical*, 44(8), 1–22. <https://doi.org/10.1088/1751-8113/44/8/085201>

Wahyuni. (2019). MANAJEMEN LOGISTIK PADA KANTOR DINAS KEPENDUDUKAN DAN CATATAN SIPIL KOTA MAKASSAR TAHUN 2019. *Journal of Physics A: Mathematical and Theoretical*, 44(8), 5–10.
<https://doi.org/10.1088/1751-8113/44/8/085201>

Wirawan. (2020). Evaluasi kinerja Sumber Daya Manusia. 18–41

World Health Organization. Definisi, Tugas Dan Fungsi Rumah Sakit
<https://Rspkriopanting.Bangkaselatankab.Go.Id/Profile/Detail/179-Definisi-Tugas-Dan-Fungsi> Diakses 12 Januari 2022

Yusliati, Y., Dupai, L., & Lisnawaty, L. (2016). Gambaran Perencanaan Pengadaan Alat Kesehatan Di Puskesmas Siompu Kabupaten Buton Selatan Tahun 2015 Overview of Medical Devices Procurement Planning in Siompu Local Government Clinic South Buton District in 2015. *Jurnal Ilmiah Mahasiswa Kesehatan Masyarakat*, 1(2).



LAMPIRAN

UNIVERSITAS ISLAM NEGERI
ALAUDDIN
M A K A S S A R

Lampiran 1

PEDOMAN WAWANCARA
PELAKSANAAN MANAJEMEN LOGISTIK ALAT KESEHATAN DI
RSUD LABUANG BAJI PROVINSI SULAWESI SELATAN
TAHUN 2023

Karakteristik Informan**Nama Informan** :**Umur** :**Jabatan** :**Tanggal Wawancara:****Nomor Hp** :**Pertanyaan****Perencanaan**

1. Siapa saja yang terlibat dalam proses perencanaan alat kesehatan?
2. Bagaimana proses perencanaan alat kesehatan di RSUD Labuang Baji Kota Makassar?
3. Apakah ada metode khusus dalam proses perencanaan? Jika, ada metode apa itu?
4. Kapan perencanaan penentuan kebutuhan alat kesehatan dilakukan ?
5. Apakah ada kendala dalam proses perencanaan alat kesehatan?

6. Apakah perencanaan kebutuhan alat kesehatan yang dilakukan selama ini sudah efektif dan sesuai standar Rumah Sakit Kelas B? Jika tidak, apa penyebabnya ?
7. Apakah alat kesehatan di Rumah Sakit ini sudah lengkap?
8. Darimana sumber dana untuk pengadaan alat kesehatan?

Pengadaan

1. Bagaimana proses pengadaan alat kesehatan di RSUD Labuang Baji Kota Makassar?
2. Siapa saja yang terlibat dalam proses pengadaan alat kesehatan?
3. Apakah ada kendala dalam proses pengadaan alat kesehatan?
4. Apakah alat kesehatan yang diusulkan waktu perencanaan telah tersedia? Jika tidak, apa penyebabnya?
5. Apakah ada kendala dalam pendistribusian alat kesehatan? Jika tidak, apa yang menyebabkan terjadinya penumpukan alat?
6. Apakah alat kesehatan yang tersedia sesuai dengan kebutuhan dan standar rumah sakit kelas B? Jika tidak, apa penyebabnya?
7. Apakah pengadaan alat kesehatan sudah memakai sistem e purchasing? Sejak kapan?

Pengendalian

1. Siapa saja yang bertanggung jawab dalam proses pengendalian alat kesehatan?

2. Bagaimana proses pengendalian alat kesehatan di RSUD Labuang Baji Kota Makassar?
3. Apakah alat kesehatan yang tersedia sesuai dengan perencanaan awal? Jika tidak, apa penyebabnya?
4. Apakah kendala dalam proses pengendalian alat kesehatan selama ini?
5. Apakah pengendalian alat kesehatan sudah dilaksanakan?

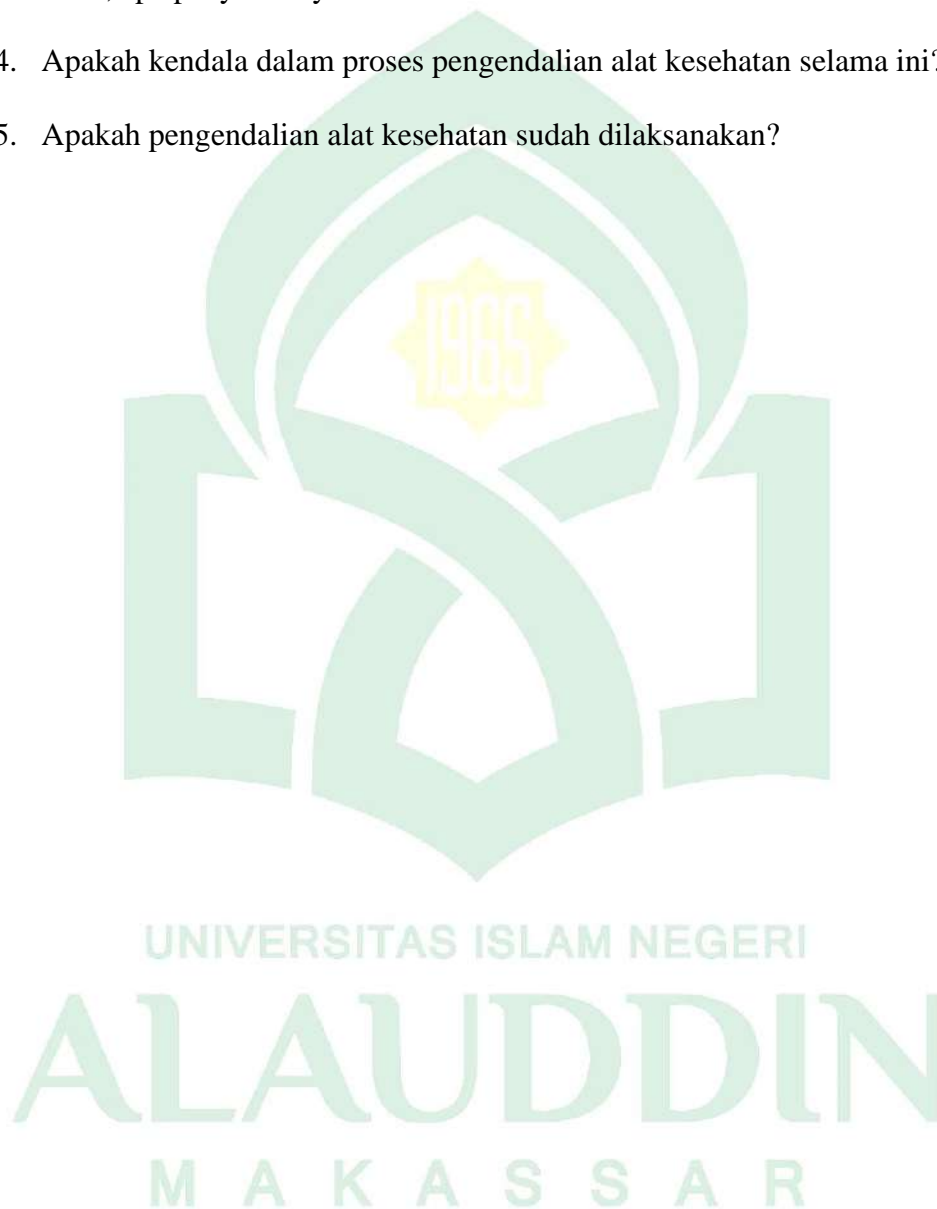

Lampiran 2

MATRIKS WAWANCARA INFORMAN
GAMBARAN PELAKSANAAN MANAJEMEN LOGISTIK ALAT KESEHATAN DI RUMAH SAKIT UMUM DAERAH
LABUANG BAJI PROVINSI SULAWESI SELATAN TAHUN 2023

A. Perencanaan

No.	Variabel	Pertanyaan	Jawaban	Kesimpulan
1.	Perencanaan	1. Siapa saja yang terlibat dalam proses perencanaan alat kesehatan?	<p>1. <i>“Yang terlibat itu kepala unit, kepala ruangan, kepala seksi perencanaan, kepala bidang, pptk penanggung jawab, pejabat pengadaan dan direktur itu sendiri”</i> (JSU, 35 Tahun, Informan Utama)</p> <p>2. <i>“Yang terlibat dalam proses perencanaan lain itu user atau dokter terkait, pptk, direktur,</i></p>	Pada tahap perencanaan logistik yang terlibat dalam hal ini yaitu seksi perencanaan, kepala bidang, pptk penanggung jawab, pejabat pengadaan dan direktur.

			<p><i>bidang fasilitas medik dan bagian perencanaan” (FN, 43 Tahun, Informan Kunci)</i></p> <p>3. <i>“Kalau yang terlibat itu biasanya bagian fasilitas medik, bagian pengadaan, sama direktur dek (AF, 43 Tahun, Informan Pendukung)</i></p>	
		<p>2. Bagaimana proses perencanaan alat kesehatan RSUD Labuang Baji Prov Sulsel?</p>	<p>1. <i>“Proses perencanaan itu usulan dari kepala ruangan ke fasilitas medik terus dibuatkan nota dinas dia mengusul ke direktur dulu baru setelah itu di disposisi ke pptk baru ke pengadaan melalui e purchasing” (JSU, 35 Tahun, Informan Utama)</i></p> <p>2. <i>“Proses perencanaan alat kesehatan di satuan kerja RSUD Labuang Baji, tetap mendasari aturan berlaku yaitu Perpres 16 tahun 2018 dan Peraturan LKPP 17 tahun 2017, kita itu menerima usulan dari berbagai kepala ruangan kemudian diserahkan kepada bagian perencanaan untuk merencanakan pengadaan alat” (FN, 43 Tahun, Informan Kunci)</i></p>	<p>Adapun proses perencanaannya yaitu seluruh satuan kerja yang membutuhkan alat kesehatan , mengajukan usulan ke kepala ruangan kemudian dibuatkan nota untuk mengusul ke direktur kemudian di disposisi ke pptk setelah itu ke bagian pengadaan melalui e purchasing.</p>

		<p>3. Apakah ada metode khusus dalam proses perencanaan? Jika, ada metode apa itu?</p>	<ol style="list-style-type: none"> 1. <i>“Untuk metode proses perencanaan itu tidak adaji metode khususnya”</i> (JSU, 35 Tahun, Informan Utama) 2. <i>“Tidak ada metode khusus dalam perencanaan tapi tetap mendasar pada asas efisiensi, efektivitas dan transparansi”</i> (FN, 43 Tahun, Informan Kunci) 	<p>Pada proses perencanaan tidak terdapat metode khusus akan tetapi tetap mendasar pada efisiensi, efektivitas dan transparansi. .</p>
		<p>4. Kapan perencanaan penentuan kebutuhan alat kesehatan dilakukan?</p>	<ol style="list-style-type: none"> 1. <i>“Perencanaan penentuan itu setahun sebelum tahun anggaran baru, misalkan tahun 2023 kita merencanakan itu di bulan Oktober tahun 2022”</i> (JSU, 35 Tahun, Informan Utama) 2. <i>“Pada saat prognosis dimana pengajuan usulan sebelum masuk dalam penganggaran tahun anggaran selanjutnya”</i> (FN, 43 Tahun, Informan Kunci) 	<p>Perencanaan penentuan alat kesehatan dilakukan pengajuan usulan sebelum tahun anggaran baru.</p>
		<p>5. Apakah ada kendala dalam proses perencanaan alat kesehatan?</p>	<ol style="list-style-type: none"> 1. <i>“Ada, yaitu sumber dananya kalau misalkan dia besar dikarenakan Rumah Sakit Labuang Baji dia BLUD jadi perlu sumber dana khusus untuk alat kesehatan yang jumlah dananya besar dan jika proses perencanaan usulannya itu</i> 	<p>Kendala dalam proses perencanaan alat kesehatan di RSUD Labuang Baji terkendala pada sumber dana dan usulan diberikan bukan pada waktunya.</p>

			<p><i>bukan pada waktunya” (JSU, 35 Tahun, Informan Utama)</i></p> <p>2. <i>“Kendala dalam proses perencanaan jika usulan diberikan bukan pada waktunya, dan yang jelas sumber dana” (FN, 43 Tahun, Informan Kunci)</i></p>	
		<p>6. Apakah perencanaan kebutuhan alat kesehatan yang dilakukan selama ini sudah efektif dan sesuai standar Rumah Sakit Kelas B? Jika tidak, apa penyebabnya?</p>	<p>1. <i>“Iya sudah efektif karena harus sesuai dengan standar rumah sakit kelas b jadi pedoman dari kementerian yang di ceklis itu harus ada contoh itu aplikasi ASPAK jadi itu yang semua tentang rumah sakit kelas b itu harus diadakan” (JSU, 35 Tahun, Informan Utama)</i></p> <p>2. <i>“Sudah efektif” (FN, 43 Tahun, Informan Kunci)</i></p> <p>3. <i>“Sudah karena disediakan itu sesuai usulan dari user” (HP, 58 Tahun, Informan Pendukung)</i></p>	<p>Alat kesehatan sudah efektif dan sesuai dengan standar rumah sakit kelas b karena di rumah sakit ini mengikuti pedoman dari Kementerian.</p>
		<p>7. Apakah alat kesehatan di Rumah Sakit ini sudah lengkap?</p>	<p>1. <i>“Menurut dari penglihatan saya kalau sesuai dengan standar kelas b hampir lengkap” (JSU, 35 Tahun, Informan Utama)</i></p> <p>2. <i>“Kalau untuk RSUD Labuang Baji menjadi layanan rujukan pertama</i></p>	<p>RSUD Labuang Baji menjadi layanan rujukan pertama penyakit jantung dan alat kesehatan masih ada beberapa yang masih dibutuhkan, namun disisi lain untuk alat</p>

			<p><i>kardiovaskuler (jantung) terkait dengan alat kesehatan yang dibutuhkan masih ada beberapa untuk menunjang pelayanan” (FN, 43 Tahun, Informan Kunci)</i></p> <p>3. <i>“Yah kalau dibilang alat kesehatannya disini itu bisa dibilang lengkaplah (UU, 40 Tahun, Informan Pendukung)</i></p>	<p>kesehatan lengkap sesuai standar kelas b.</p>
		<p>8. Darimana sumber dana untuk pengadaan alat kesehatan?</p>	<p>1. <i>“Disini itu kita ada tiga sumber dananya yaitu APBD, BLUD dan DAK” (JSU, 35 Tahun, Informan Utama)</i></p> <p>2. <i>“Sumber dana alat kesehatan ada tiga yaitu, dana DAK melalui bantuan pemerintah pusat, Hibah dari organisasi ataupun lembaga dan APBD” (FN, 43 Tahun, Informan Kunci)</i></p>	<p>Sumber dana yang didapatkan RSUD Labuang Baji itu ada beberapa sumber yang pertama APBN, APBD, BLUD, DAK.</p>

B. Pengadaan

No.	Variabel	Pertanyaan	Jawaban	Kesimpulan
1.	Pengadaan	1. Bagaimana proses pengadaan alat kesehatan di RSUD Labuang Baji Prov Sulsel?	<p>1. <i>“Proses pengadaan alat kesehatan yang pertama adalah pengajuan user dalam hal ini yaitu dokter, pengajuan alat dari user harus ke bidang teknis dulu yaitu ke pak FN lalu dari FN ini menyurat ke bagian pengadaan apakah anggarannya tersedia atau tidak, kemudian perencanaan membuat telaah apakah alat tersebut betul-betul dibutuhkan atau diinginkan karena pronya kebutuhan adalah untuk menunjang rumah sakit melalui pendapatan, setelah kami buat telaah staf ke user dibantu menjawab kembali jangan sampai kami salah beli alat setelah dari pengadaan menjelaskan tergantung user kalau setuju yah oke kita adakan”</i> (AA, 30 Tahun, Informan Utama)</p> <p>2. <i>“Setiap user membuat usulan ke</i></p>	Setiap user membuat usulan agar pihak pengadaan bisa memproses dan dapat melihat apakah usulan alat yang diusulkan betul-betul dibutuhkan atau tidak, karena dari pihak pengadaan harus teliti dalam mengadakan suatu alat serta melihat anggaran yang ada dan dalam proses pengadaan alat kesehatan sudah secara elektronik.

			<p><i>fasilitas medik untuk pengadaan barangnya, dalam proses pengadaan alat kesehatan pemerintah secara elektronik supaya terjamin dalam pembelanjaan uang negara” (FN, 43 Tahun, Informan Kunci)</i></p>	
		<p>2. Siapa saja yang terlibat dalam proses pengadaan alat kesehatan?</p>	<p>1. <i>“Yang terlibat pertama adalah user, pptk, ppk, pejabat pengadaan, penerima barang, verifikator” (AA, 30 Tahun, Informan Utama)</i></p> <p>2. <i>“Bagian Pengadaan yang pastinya, pptk atau pejabat pelaksana teknik kegiatan, dan penerima barang” (FN, 43 Tahun, Informan Kunci)</i></p>	<p>Orang yang terlibat dalam proses pengadaan alat kesehatan yaitu user, pptk, ppk, pejabat pengadaan penerima barang dan verifikator.</p>
		<p>3. Apakah kendala dalam proses pengadaan alat kesehatan?</p>	<p>1. <i>“Kendala dalam proses pengadaan alat kesehatan kalau misalkan alat kesehatan dari luar negeri yang pertama kendalanya adalah pengiriman, dalam pengiriman tersebut kan kita harus memilih apakah melalui udara, darat atau laut itu kadang kendala kita, dan yang pasti biaya apakah sudah ada atau tidak” (AA, 30 Tahun, Informan Utama)</i></p> <p>2. <i>“Kalau kendala biasanya</i></p>	<p>Kendala dalam proses pengadaan alat kesehatan yaitu terkendala di anggaran dan terkendala di pengiriman barang.</p>

			<p><i>terkendala di dana sama ini tempat penyimpanan karena dalam masa renovasi” (FN, 43 Tahun, Informan Kunci)</i></p>	
		<p>4. Apakah alat kesehatan yang diusulkan waktu perencanaan telah tersedia? Jika tidak, apa penyebabnya?</p>	<p>1. <i>“Sudah tersedia, alat kesehatan yang kita ajukan itu berdasarkan dari anggaran tahun sebelumnya makanya perencanaan itu kita butuhkan usulan dari user, usulan dari fasilitas medik, itu di bulan-bulan pertengahan tahun supaya kami membuat pengajuan alat untuk proses penganggaran tersebut, kadang juga kalau misalkan alat cyto di situasi yang mendesak itu harus ada makanya kita itu harus diadakan yang namanya persidang karena kalau tidak ada alat itu user tidak menunjang rumah sakit” (AA, 30 Tahun, Informan Utama)</i></p> <p>2. <i>“Tersedia sesuai apa yang telah diusulkan waktu perencanaan dilaksanakan” (FN, 43 Tahun, Informan Kunci)</i></p>	<p>Alat yang diusul waktu perencanaan sudah tersedia sesuai apa yang telah diusulkan.</p>

		<p>5. Apakah ada kendala dalam pendistribusian alat kesehatan? Jika tidak apa yang menyebabkan terjadinya penumpukan alat?</p>	<ol style="list-style-type: none"> 1. <i>“Tidak ada kendala dalam pendistribusian alat kesehatan, disebabkan alat kesehatan yang diterima sesuai dengan usulan user/ ruang pengguna. Akan tetapi yang menjadi kenapa bisa terjadi penumpukan alat kesehatan, karena masih banyak alat kesehatan yang dari tahun lalu belum digunakan dan pasti akan ada setiap tahunnya usulan alat kesehatan yang baru sehingga dapat terjadi penumpukan barang”</i> (AA, 30 Tahun, Informan Utama) 2. <i>“Kalau kendala sampai saat ini dalam pendistribusian alat kesehatan tidak ada”</i> (FN, 43 Tahun, Informan Kunci) 3. <i>“Kalau masalah kendala menurut saya tidak adaji</i> (AF, 43 Tahun, Informan Pendukung) 	<p>Sampai saat ini tidak ada kendala dalam pendistribusian alat kesehatan.</p>
		<p>6. Apakah alat kesehatan yang tersedia sesuai dengan kebutuhan dan standar Rumah Sakit Kelas B?</p>	<ol style="list-style-type: none"> 1. <i>“Sudah sesuai dek”</i> (AA, 30 Tahun, Informan Utama) 2. <i>“Sesuai”</i> (FN, 43 Tahun, Informan Kunci) 	<p>Alat kesehatan yang tersedia telah sesuai dengan standar rumah sakit kelas b</p>

		Jika tidak, apa penyebabnya?	
		7. Apakah pengadaan alat sudah memakai sistem e purchasing? Sejak kapan?	<p>1. <i>“Iya disini itu dilakukan e purchasing melalui e catalogue, dan kalau system ini itu sejak saya disini 2002 berarti e purchasing itu sudah lama, karena semua alat kesehatan harus dilaksanakan e purchasing melalui e catalogue”</i> (AA, 30 Tahun, Informan Utama)</p> <p>2. <i>“Sudah disini sudah lama memakai sistem e purchasing melalui e catalogue untuk pengadaan alat kesehatan”</i> (FN, 43 Tahun, Informan Kunci)</p> <p>RSUD Labuang Baji sudah sejak lama memakai sistem e purchasing melalui e catalogue untuk pengadaan alat kesehatan yang dibutuhkan.</p>

C. Pengendalian

No.	Variabel	Pertanyaan	Jawaban	Kesimpulan
1.	Pengendalian	1. Siapa saja yang bertanggung jawab dalam proses pengendalian alat kesehatan?	<p>1. “Yang bertanggung jawab dalam proses pengendalian tersebut, antara lain: user, bagian perencanaan, kepala bidang fasilitas medik/pptk, pejabat pengadaan, penyedia, teknisi, kepala ruangan dan direktur” (N, 43 Tahun, Informan Utama)</p> <p>2. “Jadi yang bertanggung jawab itu yah pihak dari pptk, teknisi, kepala ruangan” (FN, 43 Tahun, Informan Kunci)</p> <p>3. ”Kalau yang bertanggung jawab itu biasanya dari kepala ruangan, direktur dan tentunya itu dari pengendalian” (AF, 43 Tahun, Informan Pendukung).</p>	Yang bertanggung jawab dalam pengendalian alat kesehatan adalah user, kepala ruangan, pptk dan pihak lainnya yang bersangkutan.
		2. Bagaimana proses pengendalian alat kesehatan di RSUD Labuang	<p>1. “Disini itu dek sudah berbasis aplikasi mi sekarang” (N, 43 Tahun, Informan Utama)</p> <p>2. “Kalau kita disini sudah pakai aplikasi” (FN 43 Tahun, Informan</p>	Pengendalian alat kesehatan di rumah sakit labuang haji sudah berbasis aplikasi.

	Baji Prov Sulsel?	Kunci)	
	3. Apakah alat kesehatan yang tersedia sesuai dengan perencanaan awal? Jika tidak, apa penyebabnya?	<ol style="list-style-type: none"> 1. <i>“Kalau untuk ketersediaan alat kesehatan itu sudah sesuai dengan perencanaan awal”</i> (N, 43 Tahun, Informan Utama) 2. <i>“Untuk alat kesehatannya itu sendiri sudah sesuai”</i> (FN, 43 Tahun, Informan Kunci) 3. <i>“Sudah sesuai”</i> (AF, 43 Tahun, Informan Pendukung) 	Ketersediaan alat kesehatan sesuai perencanaan sudah sesuai dengan perencanaan awal.
	4. Apakah kendala dalam proses pengendalian alat kesehatan selama ini?	<ol style="list-style-type: none"> 1. <i>“Kendala yang biasa dialami adalah, terjadinya kesalahan system ataupun jaringan dan pihak penyedia yang lama merespon setelah melakukan pengklikan”</i> (N, 43 Tahun, Informan Utama) 2. <i>“Untuk sejauh ini biasa terkendala di jaringan”</i> (FN, 43 Tahun, Informan Kunci) 3. <i>“Tidak adaji “</i> (HP, 58 Tahun, Informan Pendukung) 	Kendala dalam proses pengendalian sejauh ini terkendala dalam sistem ataupun jaringan.
	5. Apakah pengendalian alat kesehatan sudah dilaksanakan?	<ol style="list-style-type: none"> 1. <i>“Pengendalian telah dilaksanakan baik secara manual atau by sistem”</i> (N, 43 Tahun, Informan Utama) 2. <i>“Sudah dilaksanakan untuk</i> 	Pengendalian alat kesehatan sudah dilaksanakan baik secara manual maupun by system.

			pengendalian alatnya” (FN, 43 Tahun, Informan Kunci)	
--	--	--	--	--

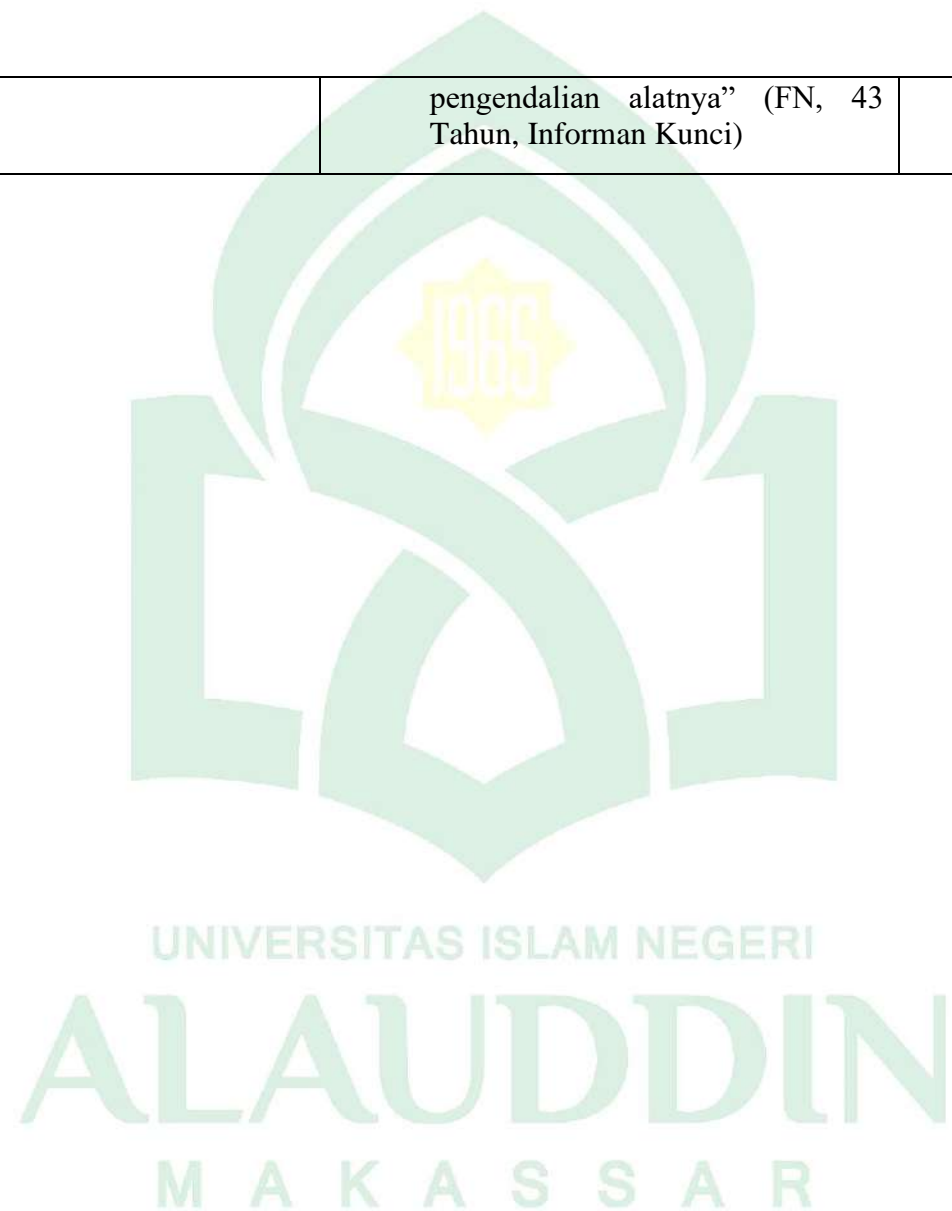

Lampiran 3

KOMITE ETIK PENELITIAN KESEHATAN
HEALTH RESEARCH ETHICS COMMITTEE
UNIVERSITAS ISLAM NEGERI ALAUDDIN MAKASSAR
UNIVERSITAS ISLAM NEGERI ALAUDDIN MAKASSAR

KETERANGAN LAYAK ETIK
DESCRIPTION OF ETHICAL EXEMPTION
"ETHICAL EXEMPTION"

No: B.392/KEPK/FKIK/III/2023

Protokol penelitian yang diusulkan oleh :
The research protocol proposed by

Peneliti utama : Zawil Fitri
Principal In Investigator

Nama Institusi : UIN Alauddin Makassar
Name of the Institution

Dengan judul:
Title

**"GAMBARAN PELAKSANAAN MANAJEMEN LOGISTIK ALAT KESEHATAN DI
RUMAH SAKIT UMUM DAERAH LABUANG BAJI KOTA MAKASSAR TAHUN
2023"**

*"DESCRIPTION OF IMPLEMENTATION OF MEDICAL EQUIPMENT LOGISTIC MANAGEMENT IN
LABUANG BAJI REGIONAL GENERAL HOSPITAL, MAKASSAR CITY, 2023"*

Dinyatakan layak etik sesuai 7 (tujuh) Standar WHO 2011, yaitu 1) Nilai Sosial, 2) Nilai Ilmiah, 3) Pemerataan Beban dan Manfaat, 4) Risiko, 5) Bujukan/Eksploitasi, 6) Kerahasiaan dan Privacy, dan 7) Persetujuan Setelah Penjelasan, yang merujuk pada Pedoman CIOMS 2016. Hal ini seperti yang ditunjukkan oleh terpenuhinya indikator setiap standar.

Declared to be ethically appropriate in accordance to 7 (seven) WHO 2011 Standards. 1) Social Values. 2) Scientific Values. 3) Equitable Assessment and Benefits. 4) Risks, 5) Persuasion/Exploitation, 6) Confidentiality and Privacy, and 7) Informed Consent, referring to the 2016 CIOMS Guidelines. This is as indicated by the fulfillment of the indicators of each standard.

Pernyataan Laik Etik ini berlaku selama kurun waktu tanggal 16 Maret 2023 sampai dengan tanggal 16 Maret 2024.

This declaration of ethics applies during the period March 16th, 2023 until March 16th, 2024.

March 16th, 2023
and Chairperson,
Drs. D. Syatirih, Sp.A., M.Kes



Lampiran 4



KEMENTERIAN AGAMA REPUBLIK INDONESIA
UNIVERSITAS ISLAM NEGERI ALAUDDIN MAKASSAR
LEMBAGA PENELITIAN DAN PENGABDIAN KEPADA MASYARAKAT

Jl. H.M. Yasin Limpo No. 36, Romang Polong-Gowa (0411) 841879
 email : lp2m@uin-alauddin.ac.id website lp2m.uin-alauddin.ac.id

Nomor : B- 2880/Un.06/LP2M/PP.00.9/3/2023
 Sifat : Biasa
 Lamp : 1 (satu) Rangkap Proposal
 Hal : Rekomendasi Izin Penelitian

Kepada Yth.
Gubernur Provinsi Sulawesi Selatan
C.q. Kepala UPT P2T BKPMD Provinsi Sulawesi Selatan

di
 Tempat

Assalamu Alaikum Wr. Wb.

Dengan hormat disampaikan bahwa mahasiswa(i) Universitas Islam Negeri Alauddin Makassar dengan identitas di bawah ini:

Nama : Zawil Fitri
 NIM : 70200119113
 Semester/T.A. : VIII (Delapan)/T.A. 2022-2023
 Fakultas : Fakultas Kedokteran dan Ilmu Kesehatan
 Jurusan/Prodi : Kesehatan Masyarakat
 Alamat : Jl. Tun Abdul Razak Perumahan Bumi Aroepala
 No. HP. : 085241416068

bermaksud melakukan penelitian dalam rangka penyusunan skripsi sebagai salah satu syarat untuk memperoleh gelar Sarjana. Dengan judul skripsi: **Gambaran Pelaksanaan Manajemen Logistik Alat Kesehatan di Rumah Sakit Umum Daerah Labuang Baji Kota Makassar Tahun 2023.**

Untuk maksud tersebut, kami mengharapkan kiranya kepada mahasiswa(i) tersebut dapat diberi izin untuk melakukan penelitian di **Jl. Ratulangi, Rumah Sakit Umum Daerah labuang Baji Kota Makassar** dari tanggal **Bulan Maret- April 2023.**

Demikian rekomendasi ini dibuat, atas perhatian dan kerjasamanya diucapkan terima kasih

Semata, 14 Maret 2023
 Ketua

 Prof. Dr. H. Muhammad Ramli, M.Si.
 NIP.196009051987031004

arsip - mahasiswa yang bersangkutan
 - pertinggal

Lampiran 5



**PEMERINTAH PROVINSI SULAWESI SELATAN
DINAS PENANAMAN MODAL DAN PELAYANAN TERPADU SATU PINTU**

Jl. Bougenville No.5 Telp. (0411) 441077 Fax. (0411) 448936
Website : <http://simap-new.sulselprov.go.id> Email : ptsp@sulselprov.go.id
Makassar 90231

Nomor	: 13422/S.01/PTSP/2023	Kepada Yth.
Lampiran	: -	Direktur RSUD Labuang Baji
Perihal	: <u>Izin penelitian</u>	Makassar

di-
Tempat

Berdasarkan surat Ketua LPPM UIN Alauddin Makassar Nomor : B-2880/U.n.06/LP2M/PP.00.9/3/2023 tanggal 14 Maret 2023 perihal tersebut diatas, mahasiswa/peneliti dibawah ini:

N a m a	: ZAWIL FITRI
Nomor Pokok	: 70200119113
Program Studi	: Kesehatan Masyarakat
Pekerjaan/Lembaga	: Mahasiswa (S1)
Alamat	: Jl. H. M. Yasin Limpo No. 36, Romang Polong-Gowa

PROVINSI SULAWESI SELATAN

Bermaksud untuk melakukan penelitian di daerah/kantor saudara dalam rangka menyusun SKRIPSI, dengan judul :

" GAMBARAN PELAKSANAAN MANAJEMEN LOGISTIK ALAT KESEHATAN DI RUMAH SAKIT UMUM DAERAH LABUANG BAJI KOTA MAKASSAR TAHUN 2023 "

Yang akan dilaksanakan dari : Tgl. **27 Maret s/d 30 April 2023**

Sehubungan dengan hal tersebut diatas, pada prinsipnya kami **menyetujui** kegiatan dimaksud dengan ketentuan yang tertera di belakang surat izin penelitian.

Demikian Surat Keterangan ini diberikan agar dipergunakan sebagaimana mestinya.

Diterbitkan di Makassar
Pada Tanggal 15 Maret 2023

A.n. GUBERNUR SULAWESI SELATAN
KEPALA DINAS PENANAMAN MODAL DAN PELAYANAN TERPADU
SATU PINTU PROVINSI SULAWESI SELATAN



Ir. H. SULKAF S LATIEF, M.M.
Pangkat : PEMBINA UTAMA MADYA
Nip : 19630424 198903 1 010

Tembusan Yth
1. Ketua LPPM UIN Alauddin Makassar di Makassar;
2. *Pertinggal.*

Lampiran 6





PEMERINTAH PROVINSI SULAWESI SELATAN
RUMAH SAKIT UMUM DAERAH LABUANG BAJI
 JL. Dr. RATULANGI NO. 81 Telp. 873482 - 872120 - 872836 – 874684 Fax : 0411-830454
 E-mail: rumahsakitlabuangbaji@yahoo.co.id
MAKASSAR

REKOMENDASI

Nomor: 070/014/LB-02/DIKLAT-1/1/2023

Berdasarkan Surat dari Universitas Islam Negeri Alauddin Makassar Nomor : B-160/Un.06/FKIK/PP.00.9/01/2023 Tanggal 17 Januari 2023 Perihal : Permohonan Izin Melakukan Pengambilan Data Awal , dengan ini di sampaikan bahwa yang tersebut namanya di bawah ini :

Nama	: Zawil Fitri
Nim	: 70200119113
Program Studi	: SI Kesehatan Masyarakat
Pekerjaan	: Mahasiswa UIN Alauddin
Alamat	: Jl. H.M Yasin Limpo No. 36 Gowa

Diberikan rekomendasi untuk :

Melakukan Pengambilan Data Awal/Penelitian dalam rangka penyusunan Karya Tulis Ilmiah/Skripsi/Tesis Di Rumah Sakit Umum Daerah Labuang Baji Dengan Judul "**GAMBARAN PELAKSANAAN MANAJEMEN LOGISTIK ALAT KESEHATAN DI RUMAH SAKIT UMUM DAERAH LABUANG BAJI KOTA MAKASSAR TAHUN 2022**"

Demikian rekomendasi ini dibuat untuk dipergunakan sebagaimana mestinya.

Makassar, 25 Januari 2023

An. Wadir. Umum, SDM dan Pendidikan
 Kepala Bagian Diklat,



Lampiran 7**SURAT PERSETUJUAN PEMBIMBING**

Yang bertandatangan dibawah ini:

Nama : Dr. M. Fais Satrianegara,SKM.,MARS
NIP : 19720913 199903 1 009
Jabatan : Pembimbing 1/ Promotor

dan

Nama : Muh. Rusmin,SKM.,MARS
NIP : 19710124 199403 2 004
Jabatan : Pembimbing 2 / Ko Promotor

Sebagai pembimbing skripsi dari:

Nama : Zawil Fitri
NIM : 70200119113
Jenjang : Diploma/S1/ S2/ S3
Program Studi : Kesehatan Masyarakat
Fakultas/Jurusan : Kedokteran dan Ilmu Kesehatan

Menyatakan menyetujui bila yang bersangkutan melakukan penelitian dengan judul
Gambaran Pelaksanaan Manajemen Logistik Alat Kesehatan di Rumah Sakit Umum
Daerah Labuang Baji Kota Makassar Tahun 2023

Pembimbing 1/ Promotor



(Dr. M. Fais Satrianegara, SKM.,MARS)

Mengetahui,
Pembimbing 2 / Ko Promotor



(Muh. Rusmin,SKM.,MARS)

Lampiran 8

BIODATA PENELITIAN UTAMA

Nama Lengkap : Zawil Fitri
 Nama Panggilan : Zawil
 NIM : 70200119113
 Tempat, Tanggal Lahir : Makammu, 30 November 2001
 Agama : Islam
 Jenis Kelamin : Perempuan
 Jurusan/Fakultas : Kesehatan Masyarakat/Kedokteran
 dan



Ilmu Kesehatan

Nama Orangtua

Ayah : Sapiong, S.E.
 Ibu : Rosniati
 Anak Ke : 2 dari 2 bersaudara
 Alamat : JL. Tun Abdul Razak Perumahan Bumi Aroepala
 Telepon : 085241416068
 Email : zawilfitrii30@gmail.com

Riwayat pendidikan:

a. 2019-Sekarang: Kesehatan Masyarakat Fakultas Kedokteran dan Ilmu Kesehatan
 UIN Alauddin Makassar

- b. 2016-2019: SMA Negeri 1 Takalar
- c. 2013-2016: SMP Negeri 4 Takalar
- d. 2007-2013: SD Inpres 218 Cura-Cura
- e. 2006-2007: TK Salewangan Desa Bulukkunyi

Pengalaman Organisasi:

- a. Paskibra Sekolah SMA Negeri 1 Takalar Periode 2017/2018
- b. Sanggar Seni Sekolah SMA Negeri 1 Takalar Periode 2017/2018
- c. Himpunan Mahasiswa Jurusan Kesehatan Masyarakat Periode 2020/2021

Prestasi yang Pernah Diraih:

Lampiran 9



NASKAH PERSETUJUAN SETELAH PENJELASAN

Saya Zawil Fitri, Mahasiswa jurusan Kesehatan Masyarakat Fakultas Kedokteran dan Ilmu Kesehatan Masyarakat, mulai bulan Maret sampai April 2023 akan melakukan kegiatan penelitian dengan judul "Gambaran Pelaksanaan Manajemen Logistik Alat Kesehatan di Rumah Sakit Umum Daerah Labuang Baji Kota Makassar Tahun 2023". Pada penelitian ini, peneliti akan meneliti tentang bagaimana gambaran pelaksanaan manajemen logistik alat kesehatan di rumah sakit Labuang Baji Kota Makassar, dimana fungsi manajemen ini adalah tahap perencanaan, pengadaan dan pengendalian logistik alat kesehatan.

Penelitian ini membutuhkan 7 informan yang ada di rumah sakit khususnya di bagian unit logistik Rumah Sakit Umum Daerah Labuang Baji Kota Makassar. Penelitian ini dapat memberikan manfaat pada beberapa aspek seperti: Informan, Unit Logistik dan tentunya Rumah Sakit, penelitian ini dapat memberikan masukan kepada Staff untuk meningkatkan kualitas manajemen logistik alat kesehatan. Dan pada penelitian ini, peneliti mendapatkan pengalaman yang berharga dan sebagai sarana untuk menambah keilmuan peneliti.

Pada penelitian ini, peneliti akan melakukan wawancara terlebih dahulu kepada kepala unit logistik karena beliau mengetahui semua mengenai manajemen pelaksanaan alat kesehatan. Setelah itu, peneliti akan melanjutkan wawancara dengan panitia perencanaan, panitia pengadaan dan panitia pengendalian. Peneliti juga akan mewawancarai setiap kepala ruangan seperti kepala ruangan radiologi, kepala ruangan patalogi klinik dan kepala ruangan kamar bedah.

Selama kegiatan penelitian, resiko penelitian adalah minimal. Bila terjadi kesalahan yang tidak diharapkan terkait proses penelitian, kami akan bertanggungjawab secara penuh. Informasi data yang didapat dari hasil penelitian akan kami rahasiakan, dan tidak akan dihubungkan dengan identitas bapak/ibu. Namun diakhir penelitian, kami akan menginformasikan hasil penelitian yang kami anggap bermanfaat diketahui bapak/ibu, termasuk pelaksanaan manajemen logistik alat kesehatan.

Partisipasi bapak/ibu bersifat sukarela. Jika ada yang tidak bersedia ikut pada penelitian ini, kami hargai pendapat bapak/ibu tanpa ada sanksi apapun.

Bila dibutuhkan penjelasan lebih lanjut, bapak/ibu dapat menghubungi saya:

081342063213 (WA)

Zawilfitriiii30@gmail.com

Lampiran 10

INFORMED CONSENT (PERNYATAAN PERSETUJUAN IKUT PENELITIAN)

Yang bertanda tangan dibawah ini :

Nama :
Umur :
Jenis Kelamin :
Pekerjaan :
Alamat :

Telah mendapat keterangan secara terinci dan jelas mengenai :

1. Penelitian yang berjudul "....."
2. Perlakuan yang akan diterapkan pada subyek
3. Manfaat ikut sebagai subyek penelitian
4. Bahaya yang akan timbul
5. Prosedur Penelitian

dan prosedur penelitian mendapat kesempatan mengajukan pertanyaan mengenai segala sesuatu yang berhubungan dengan penelitian tersebut. Oleh karena itu saya bersedia/tidak bersedia*) secara sukarela untuk menjadi subyek penelitian dengan penuh kesadaran serta tanpa keterpaksaan.

Demikian pernyataan ini saya buat dengan sebenarnya tanpa tekanan dari pihak manapun.

..... 20.....

Peneliti,

Responden,

.....

.....

*) Coret salah satu

Lampiran 11



PEMERINTAH PROVINSI SULAWESI SELATAN
RUMAH SAKIT UMUM DAERAH LABUANG BAJI

JL. Dr. RATULANGI NO. 81 Telp. 873482 - 872120 - 872836 – 874684 Fax : 0411-830454

E-mail: rumahsakitalabuangbaji@yahoo.co.id

MAKASSAR

SURAT KETERANGAN

Nomor : 800.2.5/014/LB-02/IV/2023

Yang bertanda tangan dibawah ini :

Nama : **dr. Hj. NURUL AMIN, M.KES**
 Nip : 196906222002 12 2 003
 Pangkat/Golongan : Pembina TK.1,IV/b
 Jabatan : Kepala Bagian Diklat

Dengan ini menerangkan bahwa :

Nama : Zawil Fitri
 Nomor Pokok : 70200119113
 Program Studi : S-1 Kesehatan Masyarakat
 Pekerjaan : Mahasiswa UIN Alauddin
 Alamat : Jl. H.M Yain Limpo No.36 Gowa

Bahwa nama tersebut di atas telah melakukan Pengambilan Data Awal/Penelitian di Rumah Sakit Umum Daerah Labuang Baji dalam rangka Penyelesaian Tugas Akhir Karya Tulis Ilmiah/Skripsi/Tesis Dengan Judul ***"GAMBARAN PELAKSANAAN MANAJEMEN LOGISTIK ALAT KESEHATAN DI RUMAH SAKIT UMUM LABUANG BAJI PROVINSI SULAWESI SELATAN"***

Demikian surat keterangan ini dibuat untuk dipergunakan seperlunya.

Makassar, 05 Juni 2023

Atas Nama, SDM Dan Pendidikan
 Kepala Bagian Diklat,



NURUL AMIN, M.KES

NIP. 19690622 200212 2 003

Lampiran 12

Dokumentasi



ALAUDDIN
MAKASSAR

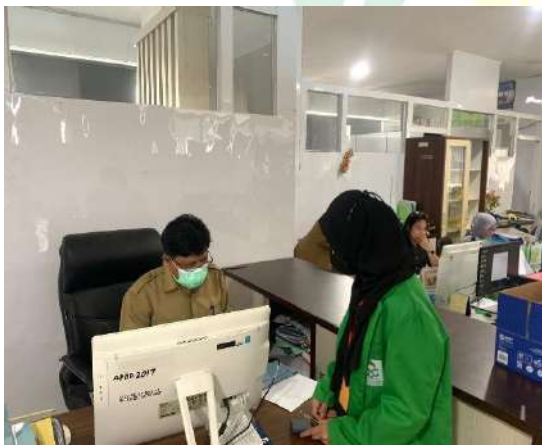

UNIVERSITAS ISLAM NEGERI
ALAUDDIN
M A K A S S A R



M A K A S S A R



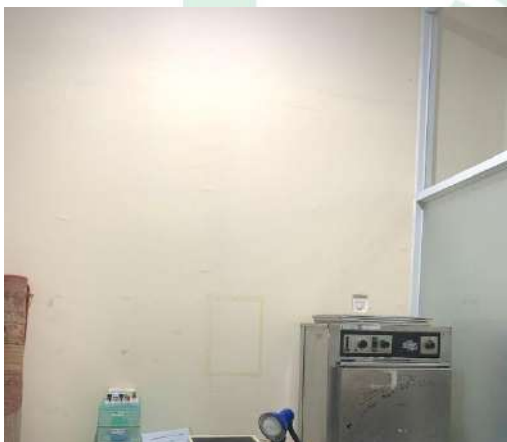

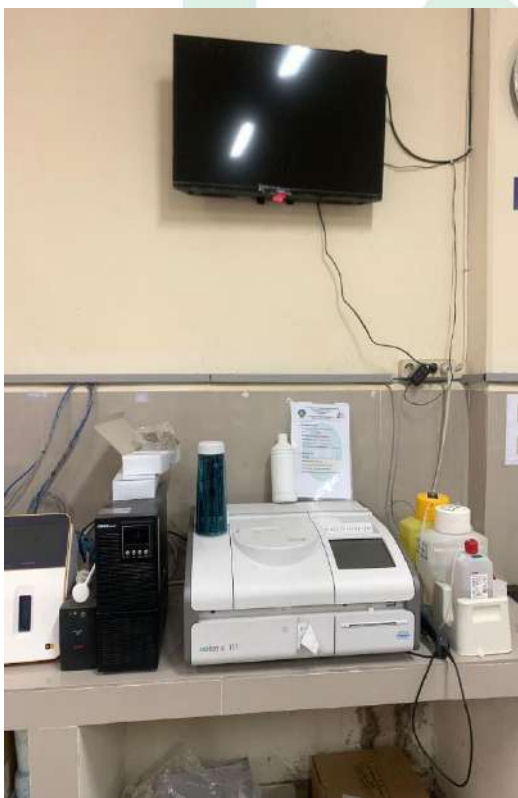









UNIVERSITAS ISLAM NEGERI
ALAUDDIN
M A K A S S A R

Lampiran 13

Flowchart Pengadaan dan Pengendalian

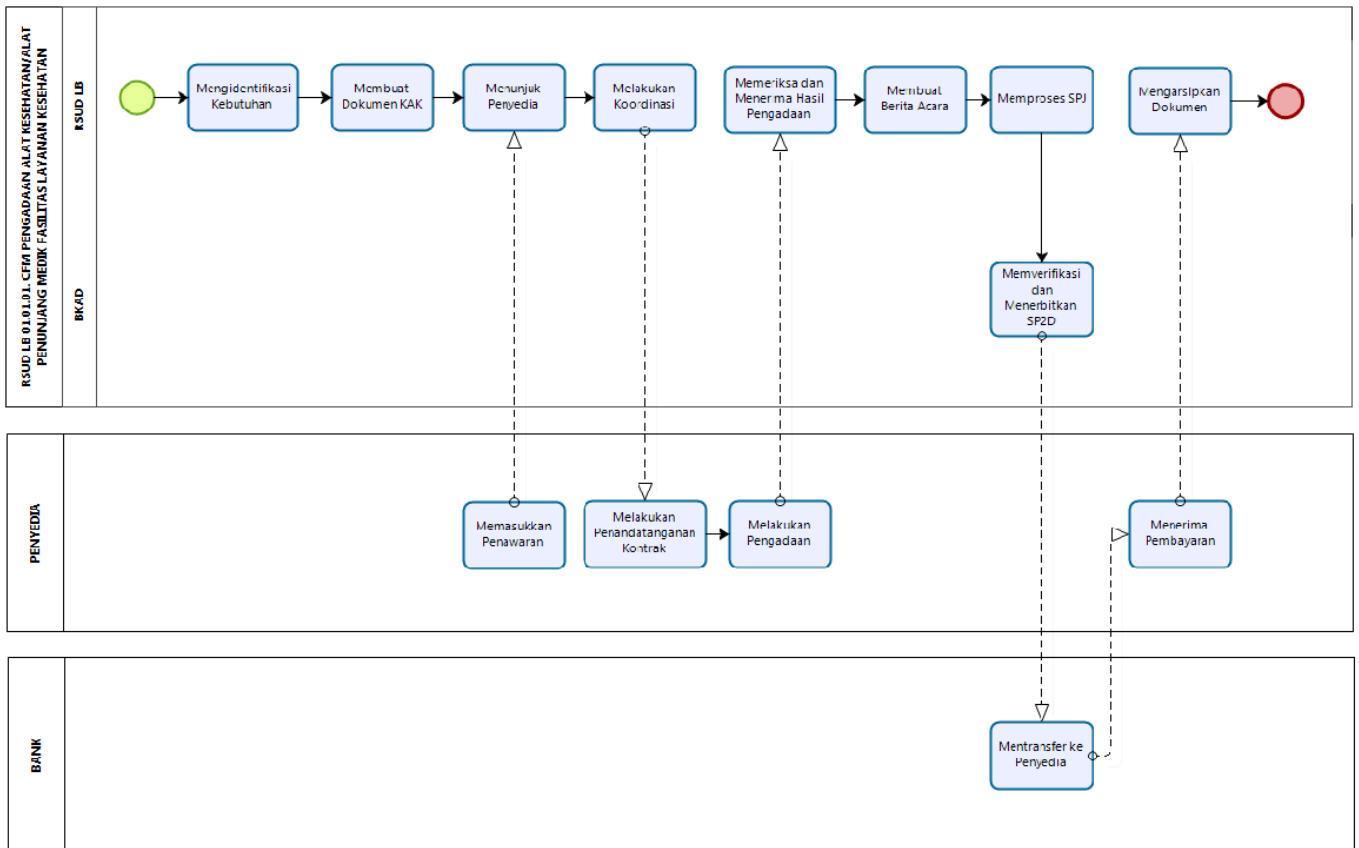

Pengadaan

ALAUDDIN
MAKASSAR

Pengendalian

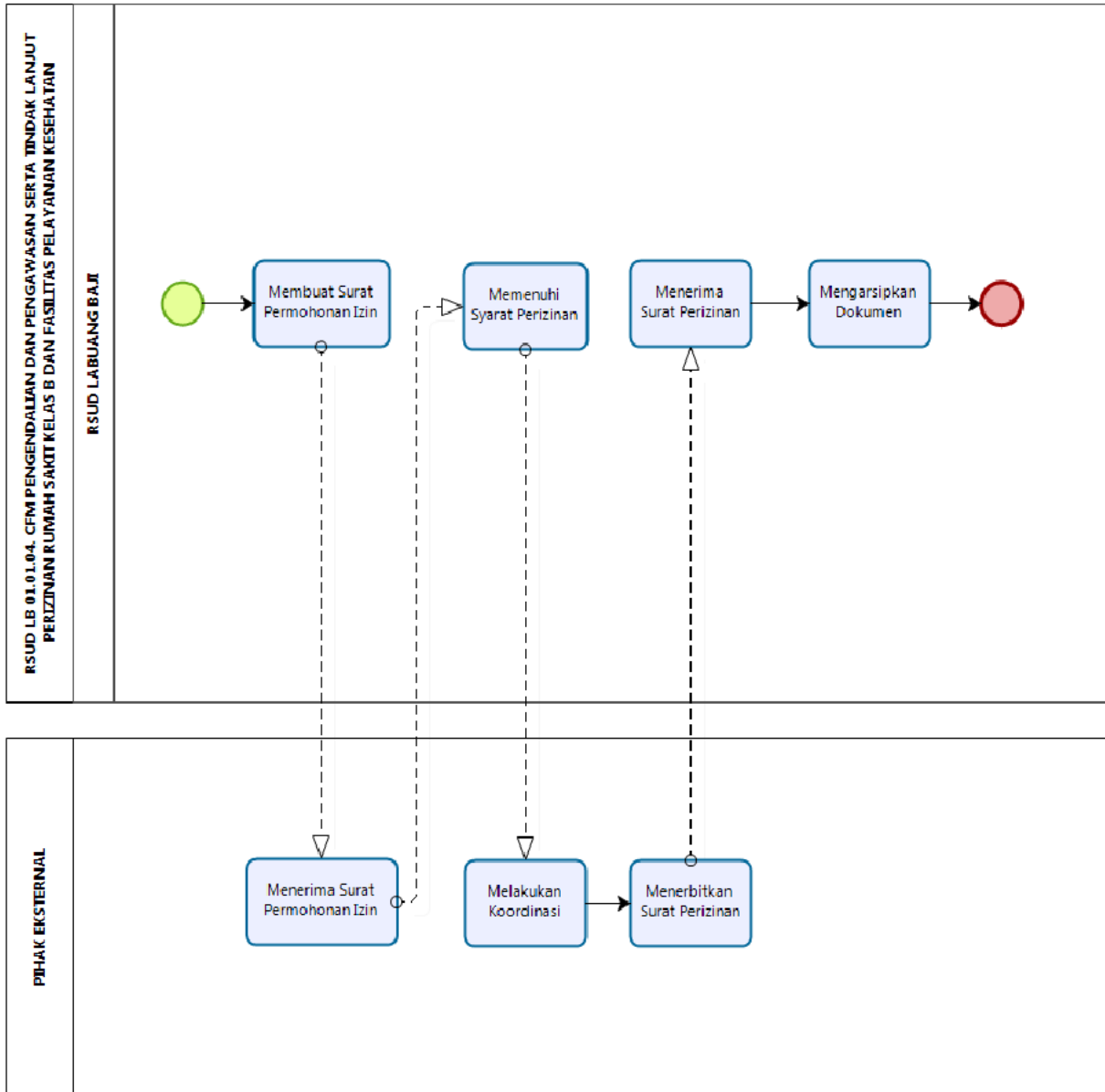

RIWAYAT HIDUP PENELITI



Zawil Fitri, Lahir di Makammu pada tanggal 30 November 2001, merupakan anak ke dua dari dua bersaudara dari pasangan Sapiong, SE dan Rosniati. Penulis memulai pendidikan formal pada tahun 2005 di TK Salewangan, Desa Bulukunyi, Kecamatan Polombangkeng Selayan, Kabupaten Takalar. Kemudian melanjutkan pendidikan

di SDN No. 218 INPRES Cura-Cura pada tahun 2007 dan tamat pada tahun 2013. Setelah itu, melanjutkan pendidikan di SMPN 4 Takalar dan tamat pada tahun 2016. Pada tahun yang sama, penulis melanjutkan pendidikan di SMAN 1 Takalar dan tamat pada tahun 2019. Selama pendidikan SMA aktif mengikuti organisasi yaitu Paskibra, dan Sanggar Seni Smanest. Kemudian penulis melanjutkan pendidikan ke tingkat perguruan tinggi di Universitas Islam Negeri Alauddin Makassar, Fakultas Kedokteran dan Ilmu Kesehatan Prodi Kesehatan Masyarakat Peminatan Administrasi Rumah Sakit (ARS). Selama perkuliahan penulis pernah menjadi pengurus HMJ tahun 2021 Divisi Ekonomi Kreatif .

Akhir kata penulis mengucapkan rasa syukur yang sebesar-besarnya kepada Allah Swt atas terbitnya skripsi ini dengan judul **“Gambaran Pelaksanaan Manajemen Logistik Alat Kesehatan Di Rumah Sakit Umum Daerah Labuang Baji Provinsi Sulawesi Selatan Tahun 2023”**.