

**PENERAPAN STANDAR PEMANTAUAN BERDASARKAN SISTEM
MANAJEMEN KESEHATAN DAN KESELAMATAN KERJA (SMK3)
DI PT. SEMEN BOSOWA MAROS**



SKRIPSI

Diajukan untuk Memenuhi Salah Satu Syarat Meraih Gelar
Sarjana Kesehatan Masyarakat Jurusan Kesehatan Masyarakat
Pada Fakultas Kedokteran dan Ilmu Kesehatan
UIN Alauddin Makassar

Oleh:

ANITA

NIM: 70200118102

**PROGRAM STUDI KESEHATAN MASYARAKAT
FAKULTAS KEDOKTERAN DAN ILMU KESEHATAN
UNIVERSITAS ISLAM NEGERI ALAUDDIN MAKASSAR**

2023

PERNYATAAN KEASLIAN SKRIPSI

Mahasiswa yang bertanda tangan di bawah ini :

Nama : Anita
NIM : 70200118102
Tempat/Tgl. Lahir : Labulo, 20 Desember 2001
Jurusan/Peminatan : Kesehatan Masyarakat/Kesehatan dan Keselamatan Kerja
Fakultas : Fakultas Kedokteran dan Ilmu Kesehatan
Alamat : Jl. Arafura
Judul : Penerapan Standar Pemantauan Sistem Manajemen
Keselamatan dan Kesehatan Kerja (SMK3) di PT. Semen
Bosowa Maros

Menyatakan dengan sesungguhnya dan penuh kesadaran, bahwa skripsi ini benar adalah hasil karya sendiri. Jika dikemudian hari terbukti bahwa ia merupakan duplikat, tiruan, plagiat atau dibuat oleh orang lain, Sebagian atau seluruhnya, maka skripsi dan gelar yang diperoleh karenanya batal demi hukum.

Samata, 01 April 2024

Penyusun



Anita

NIM: 70200118102

UNIVERSITAS ISLAM NEGERI
ALAUDDIN
M A K A S S A R

PENGESAHAN SKRIPSI

Skripsi yang berjudul "*Penerapan Standar Pemantauan Berdasarkan Sistem Manajemen Keselamatan dan Kesehatan Kerja di PT. Semen Bosowa Maros*" yang disusun oleh Anita NIM: 70200118102, Mahasiswa Jurusan Kesehatan Masyarakat pada Fakultas Kedokteran dan Ilmu Kesehatan UIN Alauddin Makassar, telah diuji dan dipertahankan dalam sidang *Munaqasyah* yang diselenggarakan pada hari Kamis, 24 Agustus 2023 M, dinyatakan telah dapat diterima sebagai salah satu syarat memperoleh gelar Sarjana dalam Ilmu Kesehatan, Jurusan Kesehatan Masyarakat.

Gowa, 27 Maret 2023
16 Ramadhan 1445

DEWAN PENGUJI:

Ketua	: Dr. dr. Syatirah., Sp.A., M.Kes	(.....)
Sekretaris	: Abd. Majid HR Lagu, SKM., M.Kes	(.....)
Munaqisy I	: Prof. Dr. H. M. Dahlan, M.Ag	(.....)
Munaqisy II	: Lilis Widiastuty, SKM., M.KL	(.....)
Pembimbing I	: Dr. Hasbi Ibrahim, SKM., M.Kes	(.....)
Pembimbing II	: Syamsul Alam, SKM., M.Kes	(.....)

Diketahui Oleh:
Dekan Fakultas Kedokteran dan Ilmu Kesehatan
UIN Alauddin Makassar



KATA PENGANTAR

Segala puji dan syukur kita panjatkan kepada Allah SWT karena atas kuasa- Nyalah Penulis dapat menyelesaikan skripsi ini. Juga tak lupa pula shalawat serta salam tetap tercurah kepada Baginda Nabi Muhammad SAW, yang telah berhasil membawa peradaban umat manusia ke zaman yang penuh dengan ilmu pengetahuan.

Penulis menyampaikan terima kasih yang sebanyak-banyaknya kepada Orang Tua, Ayahanda Jumadi dan Ibunda Rosneni yang telah mencurahkan kasih sayang, selalu memberikan nasehat serta doa yang tiada henti-hentinya demi kebaikan penulis di dunia dan di akhirat.

Penulisan skripsi ini juga tidak terlepas dari bantuan dan kerjasama dari berbagai pihak, oleh karena itu pada kesempatan ini penulis mengucapkan terimakasih kepada:

1. Bapak Prof. Drs. Hamdan Juhannis. M.A, Ph.D. selaku Rektor UIN Alauddin Makassar.
2. Ibu Dr. dr. Syatirah Djalaluddin, M.Kes., Sp.A. selaku Dekan Fakultas Kedokteran dan Ilmu Kesehatan UIN Alauddin Makassar.
3. Bapak Abd. Majid HR. Lagu, SKM., M.Kes selaku Ketua Program Studi Kesehatan Masyarakat

4. Ayahanda Dr. Hasbi Ibrahim, SKM., M.Kes selaku pembimbing I dan bapak Syamsul Alam, S.KM., M.Kes selaku pembimbing II yang senantiasa selalu memberikan masukan dan arahan, serta semangat kepada penulis.
5. Lilis widyastuty, SKM., M.L selaku penguji I dan Dr. Zulhas'ari Mustafa, M.Ag selaku penguji II yang senantiasa memberikan masukan dan perbaikan dalam penyusunan skripsi ini kepada penulis.
6. Para Dosen Fakultas Kedokteran dan Ilmu Kesehatan khususnya Program Studi Kesehatan Masyarakat yang telah memberikan ilmu, nasihat dan semangatnya bagi penulis.
7. Terima kasih kepada PT. Semen Bosowa Maros telah memberikan izin untuk melakukan penelitian.
8. Terima kasih juga untuk teman- teman seperjuangan di fakultas maupun di organisasi yang selalu menyemangati dan berjuang bersama.

Alhamdulillah akhirnya skripsi ini bisa dirampungkan, karena tanpa bantuan mereka penulis tidaklah mampu menyelesaikan penyusunan skripsi. Semoga dalam skripsi ini, bisa dijadikan sebagai bahan penelitian serta dapat bermanfaat bagi banyak pihak.

Samata, 31 Maret 2024

Penulis,

Anita

DAFTAR ISI

HALAMAN JUDUL	i
PERNYATAAN KEASLIAN SKRIPSI.....	ii
KATA PENGANTAR.....	iii
DAFTAR ISI.....	vii
DAFTAR TABEL	ix
DAFTAR GAMBAR.....	x
DAFTAR LAMPIRAN	xi
ABSTRAK	xii
ABSTRACT	xiii
BAB 1 PENDAHULUAN	1
A. Latar Belakang	1
B. Rumusan Masalah	4
C. Tujuan Penelitian	4
D. Definisi Operasional dan Kriteria Objektif	4
E. Manfaat Penelitian	6
F. Kajian Pustaka.....	8
BAB II TINJAUAN PUSTAKA.....	11
A. Tinjauan Umum Sistem Manajemen Keselamatan dan Kesehatan Kerja (SMK3)	11
B. Pedoman Penerapan SMK3 (Lampiran 1 Peraturan Pemerintah Republik Indonesia Nomor 50 Tahun 2012	23
C. Tinjauan Umum Penerapan Standar Pemantauan Sistem Manajemen Keselamatan dan Kesehatan Kerja (SMK3)	25
D. Kerangka Teori.....	32
E. Kerangka Konsep	33

BAB III METODOLOGI PENELITIAN	35
A. Jenis Penelitian.....	35
B. Waktu dan Tempat Penelitian	35
C. Teknik Pengumpulan Data.....	35
D. Sumber Data.....	36
BAB IV HASIL DAN PEMBAHASAN	37
A. Gambaran Umum.....	37
B. Hasil Penelitian	39
C. Pembahasan.....	42
BAB V PENUTUPAN.....	63
A. Kesimpulan	63
B. Saran.....	64
DAFTAR PUSTAKA
LAMPIRAN.....



DAFTAR TABEL

Tabel 1.1 Tabel Penelitian Terdahulu	8
Tabel 4.1 Lembar <i>Checklist</i> Pemeriksaan Bahaya.....	42
Tabel 4.2 Lembar <i>Checklist</i> Pemantauan Lingkungan Kerja.....	46



DAFTAR GAMBAR

Gambar 2.1 Kerangka Teori.....	35
Gambar 2.2 Kerangka Konsep	36
Gambar 4.1 Pabrik PT. Semen Bosowa Maros.....	40
Gambar 4.2 Struktur Organisasi PT.Semen Bosowa Maros.....	41



DAFTAR LAMPIRAN

Lampiran 1 Lembar Observasi Penelitian

Lampiran 2 Daftar Audit Checklist SMK3 PP No 50 Tahun 2012

Lampiran 3 Surat Keterangan Kode Etik

Lampiran 4 Surat Izin Penelitian Pelayanan Terpadu Satu Pintu (PTSP)

Lampiran 5 Surat Izin Penelitian PT. Semen Bosowa

Lampiran 6 Dokumentasi Penelitian

Lampiran 7 Riwayat Hidup

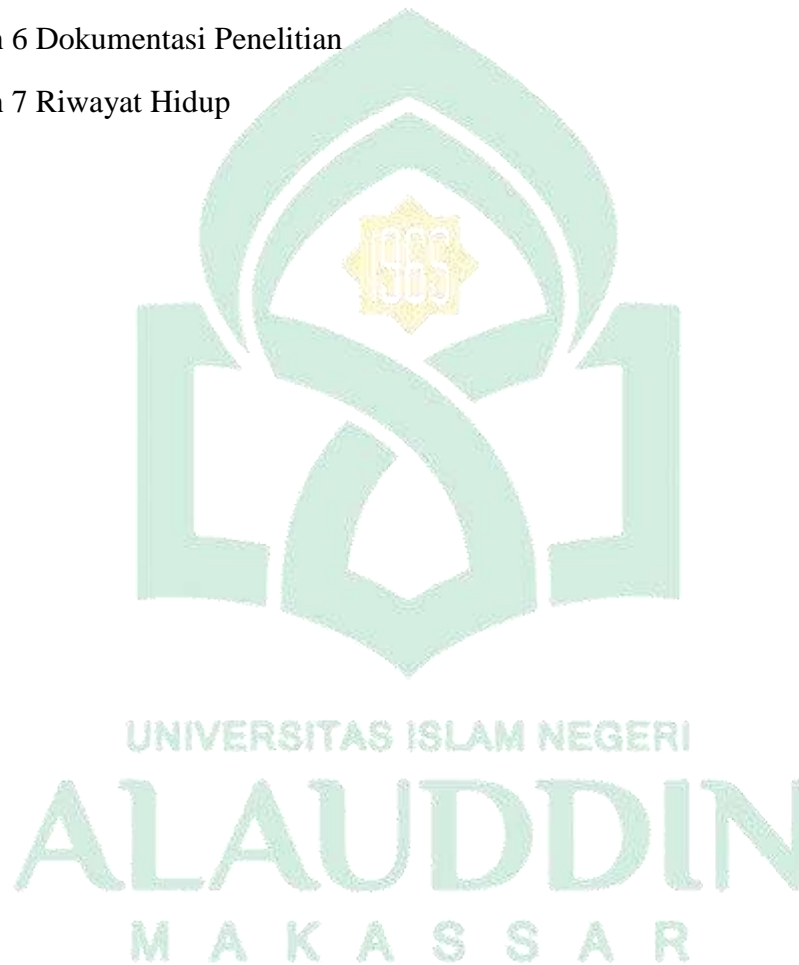

ABSTRAK

Nama : Anita

NIM : 70200118102

Judul : Penerapan Standar Pemantauan Sistem Manajemen Keselamatan dan Kesehatan Kerja (SMK3) di PT. Semen Bosowa Maros

Keselamatan dan kesehatan kerja adalah segala kegiatan untuk menjamin dan melindungi keselamatan dan kesehatan tenaga kerja dengan mencegah terjadinya kecelakaan kerja dan penyakit yang disebabkan oleh pekerjaan. Sistem manajemen keselamatan dan kesehatan kerja merupakan bagian integral dari sistem manajemen keseluruhan suatu perusahaan. Hal ini bertujuan untuk mengendalikan risiko yang terkait dengan kegiatan kerja, dengan tujuan menciptakan tempat kerja yang aman, efisien dan produktif.

Penelitian ini bertujuan Untuk mengetahui penerapan standar pemantauan Sistem Manajemen Keselamatan dan Kesehatan Kerja (SMK3) di PT. Semen Bosowa Maros. Jenis penelitian yang digunakan yaitu kuantitatif dengan pendekatan deskriptif melalui desain survei. Sub-elemen yang diteliti adalah Pemeriksaan Bahaya (7.1) dan sub-elemen Pemantauan Lingkungan Kerja (7.2). Alat ukur yang digunakan adalah lembar observasi.

Berdasarkan hasil penelitian yang telah dilakukan, dapat disimpulkan bahwa perusahaan PT. Semen Bosowa Maros telah menerapkan Sistem Manajemen Keselamatan dan Kesehatan Kerja (SMK3) pada elemen Standar Pemantauan dengan sub-elemen Pemeriksaan Bahaya (7.1) dan sub-elemen Pemantauan Lingkungan Kerja (7.2) sesuai dengan peraturan perundang-undangan. Namun demikian, terdapat temuan ketidaksesuaian pada sub-elemen 7.1.3, meskipun dalam kategori minor. Temuan ini menunjukkan adanya penyimpangan yang seharusnya tidak boleh ada di lingkungan kerja, karena dapat berpotensi menimbulkan kerugian dan bahaya. Oleh karena itu, temuan minor ini perlu diperbaiki agar dapat mencegah terjadinya kecelakaan kerja.

Kata Kunci: SMK3, Pemeriksaan Bahaya; Pemantauan Lingkungan Kerja

ABSTRACT

Nama : Anita

NIM : 70200118102

Judul : Implementation of Occupational Safety and Health Management System Monitoring Standards (SMK3) at PT. Semen Bosowa Maros

Occupational safety and health are all activities to guarantee and protect the safety and health of workers by preventing work accidents and work-related illnesses. Occupational health and safety management system is an integral part of the overall management system of a company. It aims to control risks associated with work activities, with the aim of creating a safe, efficient and productive workplace.

This study aims to determine the application of monitoring standards for the Occupational Health and Safety Management System (SMK3) at PT. Cement Bosowa Maros. The type of research used is quantitative with a descriptive approach through a survey design. The sub-elements studied are the Hazard Examination (7.1) and the Work Environment Monitoring sub-element (7.2). Measuring tool used is the observation sheet.

Based on the results of research that has been done, it can be concluded that the company PT. Semen Bosowa Maros has implemented an Occupational Safety and Health Management System (SMK3) for the Monitoring Standard elements with the Hazard Inspection sub-element (7.1) and the Work Environment Monitoring sub-element (7.2) in accordance with statutory regulations. However, there were findings of non-compliance in sub-element 7.1.3, even though it was in the minor category. These findings indicate that there are irregularities that should not exist in the work environment, because they can potentially cause harm and danger. Therefore, these minor findings need to be corrected in order to prevent work accidents.

Keywords: SMK3, Hazard Examination; Work Environment Monitoring

BAB I

PENDAHULUAN

A. Latar Belakang

Keselamatan dan kesehatan kerja adalah segala kegiatan untuk menjamin dan melindungi keselamatan dan kesehatan tenaga kerja dengan mencegah terjadinya kecelakaan kerja dan penyakit yang disebabkan oleh pekerjaan. (Permenaker No 5, 2018). Keselamatan dan Kesehatan Kerja Lingkungan Kerja yang selanjutnya disebut dengan K3 Lingkungan Kerja mencakup berbagai kegiatan untuk menjamin dan melindungi keselamatan dan kesehatan tenaga kerja melalui pengendalian kondisi lingkungan kerja dan penerapan sanitasi dan higienis di tempat kerja (Permenaker No 5, 2018).

Menurut Peraturan Pemerintah Republik Indonesia No. 50 tahun 2012 tentang penerapan sistem manajemen keselamatan dan kesehatan kerja, disebutkan bahwa sistem manajemen keselamatan dan kesehatan kerja merupakan bagian integral dari sistem manajemen keseluruhan suatu perusahaan. Hal ini bertujuan untuk mengendalikan risiko yang terkait dengan kegiatan kerja, dengan tujuan menciptakan tempat kerja yang aman, efisien dan produktif. Di pasal 5, disebutkan bahwa setiap perusahaan diwajibkan menerapkan Sistem Manajemen Keselamatan dan Kesehatan Kerja (SMK3) jika perusahaan tersebut memiliki 100 atau lebih pekerja atau memiliki tingkat potensi bahaya yang tinggi. (PP No.50 Tahun 2012).

Menurut data International Labour Organization (ILO), terdapat 2,3 juta kematian setiap tahun di seluruh dunia yang disebabkan oleh masalah-masalah yang terkait dengan pekerjaan. Dari jumlah tersebut, sekitar 354.000 orang mengalami kecelakaan yang berujung pada kematian. Selain itu, setiap tahunnya terdapat 270 juta pekerja yang mengalami kecelakaan yang disebabkan oleh

pekerjaan mereka dan sekitar 160 juta yang menderita penyakit yang disebabkan oleh pekerjaan.

Badan Penyelenggara Jaminan Sosial (BPJS) Ketenagakerjaan menemukan masalah kecelakaan kerja dari program jaminan kecelakaan kerja pada tahun 2020 mengalami peningkatan. Pada tahun sebelumnya, yaitu 2019, tercatat 182 ribu kasus kecelakaan kerja, sedangkan pada tahun 2020, jumlah kasus kecelakaan kerja meningkat menjadi 225 ribu. Pada rentang waktu Januari hingga September 2021, terdapat 82.000 kecelakaan kerja dan 179 kasus penyakit akibat kerja. Dari jumlah tersebut, 65% dikaitkan dengan COVID-19 (Muthoharoh & Wibowo, 2021).

Peneliti Harlina Selyanti menyatakan bahwa penerapan Sistem Manajemen Keselamatan dan Kesehatan Kerja (SMK3) Pada PT. Semen Bosowa menunjukkan bahwa karyawan departemen SHE menganggapnya baik, tetapi tenaga kerja responden cenderung memberikan penilaian yang kurang positif. Hal ini disebabkan oleh kurangnya sosialisasi terkait penerapan SMK3. Oleh karena itu, pelaksanaan program-program K3 yang sudah ada di PT. Semen Bosowa Maros perlu terus ditingkatkan dan ditinjau secara berkala, minimal dua kali setahun. (Harlina Selyanti, 2013).

Berdasarkan hasil peneliti Risnova menyatakan bahwa penerapan Sistem Manajemen Keselamatan dan Kesehatan Kerja (SMK3) di RS X belum berhasil menerapkan dengan baik. Tidak semua prosedur yang ada dalam Peraturan Pemerintah No.50 Tahun 2012 (Risnova, 2020). Sedangkan hasil penelitian yang dilakukan Mardiana bahwa penerapan Sistem Manajemen Keselamatan dan Kesehatan Kerja (SMK3) karyawan pada PT. Khotai Makmur Insan Abadi belum berjalan dengan baik. Dalam penelitian tersebut ditemukan bahwa beberapa

kriteria audit yang belum sepenuhnya terpenuhi dan masih terdapat ketidaksesuaian dalam menjalankan kriteria tersebut (Mardiana, 2019).

Penelitian Fridayanti menyatakan bahwa pentingnya diterapkan sistem manajemen keselamatan dan kesehatan kerja memiliki tujuan utama untuk melindungi dan menjamin keselamatan dan kesehatan semua pekerja dan individu lainnya yang berada dilingkungan kerja. Selain itu, sistem ini juga bertujuan memastikan penggunaan sumber daya produksi secara efektif, efisien dan tanpa menghadapi masalah kesehatan atau penyakit kerja. Hal ini disebabkan karena pekerja merupakan aset utama yang sangat penting bagi perusahaan. Dengan menerapkan sistem manajemen keselamatan dan kesehatan kerja, kualitas hidup para pekerja akan meningkat dan perusahaan akan menjadi lebih efektif dalam menjalankan kegiatan operasionalnya (Nita Fridayanti, 2016).

Berdasarkan temuan dari literatur jurnal, banyak penelitian yang telah dilakukan mengenai Penerapan Sistem Manajemen Keselamatan dan Kesehatan Kerja (SMK3). Mayoritas jurnal-jurnal tersebut membahas tentang tingkat penilaian penerapannya. Penelitian sebelumnya menunjukkan perlu peningkatan dalam penerapan Sistem Manajemen Keselamatan dan Kesehatan Kerja (SMK3). Namun, masih sedikit penelitian yang secara khusus membahas mengenai standar pemantauan. Oleh karena itu, penelitian ini difokuskan pada pengembangan kriteria standar pemantauan yang mencakup dua sub variabel, yaitu pemeriksaan bahaya dan pemantauan lingkungan, berdasarkan Sistem Manajemen Keselamatan dan Kesehatan Kerja (SMK3). Inilah yang membedakan penelitian ini dari penelitian sebelumnya. Oleh karena itu, peneliti tertarik untuk melakukan penelitian yang berjudul “Penerapan Standar Pemantauan berdasarkan Sistem Manajemen Keselamatan dan Kesehatan Kerja (SMK3)”.

B. Rumusan Masalah

Permasalahan yang akan saya teliti yaitu bagaimana Penerapan Standar Pemantauan Berdasarkan (Sistem Manajemen Kesehatan Dan Keselamatan Kerja (SMK3) Di PT. Semen Bosowa Maros?

C. Tujuan Penelitian

1. Tujuan Umum

Bertujuan untuk mengetahui penerapan standar pemantauan berdasarkan Sistem Manajemen Keselamatan dan Kesehatan Kerja (SMK3) Pada PT. Semen Bosowa Maros.

2. Tujuan Khusus

Berdasarkan rumusan masalah yang terpapar diatas, penelitian ini memiliki beberapa tujuan terpenting untuk diketahui, yaitu:

- a. Bertujuan untuk mengetahui penerapan standar pemantauan melalui pemeriksaan bahaya di PT. Semen Bosowa Maros
- b. Bertujuan untuk mengetahui penerapan standar pemantauan melalui pemantauan lingkungan kerja di PT. Semen Bosowa Maros.

D. Definisi Operasional dan Kriteria Objektif

Definisi operasional untuk mengetahui seberapa jauh informasi yang disampaikan kepada pekerja terkait aturan kerja, keamanan dalam bekerja, dan keselamatan dalam bekerja.

1. Standar Pemantauan

Standar pemantauan merujuk pada suatu sistem yang digunakan mengukur, mengamati, dan menilai kinerja sistem keselamatan dan kesehatan kerja. Dalam hal ini, terdapat empat sub variabel dalam standar pemantauan

tersebut, namun dalam penelitian ini, hanya dua sub variabel yang diambil, yaitu pemeriksaan bahaya dan pemantauan lingkungan kerja.

2. Pemeriksaan Bahaya

Pemeriksaan bahaya merupakan suatu inspeksi yang bertujuan untuk memeriksa keberadaan bahaya di lingkungan kerja, dengan maksud untuk memastikan bahwa lingkungan tempat kerja senantiasa aman dan selamat. Terdapat tujuh kriteria yang meliputi dalam pemeriksaan bahaya yaitu :

- a. Inspeksi tempat kerja dan cara kerja yang dilaksanakan secara teratur
- b. Inspeksi dilaksanakan bersama oleh wakil pengurus dan wakil tenaga kerja yang telah memperoleh pelatihan mengenai identifikasi potensi bahaya
- c. Inspeksi mencari masukan dari petugas yang melakukan tugas ditempat yang diperiksa
- d. Terdapat Daftar Periksa (Checklist) di tempat kerja yang telah disusun untuk digunakan pada saat inspeksi
- e. Laporan inspeksi diajukan kepada pengurus/P2K3 sesuai dengan kebutuhan
- f. Pengusaha atau pengurus telah menetapkan penanggung jawab untuk pelaksanaan tindakan perbaikan dari hasil laporan pemeriksaan atau inspeksi
- g. Tindakan perbaikan dari hasil laporan pemeriksaan atau inspeksi dipantau untuk menentukan efektifitasnya.

Berdasarkan PP No. 50 Tahun 2012

Kriteria Objektif :

- a. Diterapkan : Jika perusahaan melakukan 7 kriteria yang sesuai dengan peraturan perundang-undangan
- b. Tidak diterapkan : Jika perusahaan tidak melakukan perbaikan dari salah satu atau keseluruhan 7 kriteria yang tidak sesuai dengan peraturan perundang-undangan.

3. Pemantauan Lingkungan

Pemantauan lingkungan kerja adalah pemantauan dari beberapa faktor lingkungan di tempat kerja, yang mencakup faktor fisik, kimia, biologi, dan psikologis. Terdapat tiga kriteria yang meliputi pemantauan lingkungan yaitu :

- a. Pemantauan lingkungan kerja dilaksanakan secara teratur dan hasilnya dicatat dan dipelihara
- b. Pemantauan lingkungan kerja meliputi faktor fisika, kimia, biologis, radiasi dan psikologis.
- c. Pemantauan lingkungan kerja dilakukan oleh petugas atau pihak yang berkompeten dan berwenang.

Berdasarkan PP No. 50 Tahun 2012

Kriteria Objektif :

- a. Diterapkan : Jika perusahaan melakukan 3 kriteria yang sesuai dengan peraturan perundang-undangan.
- b. Tidak diterapkan : Jika perusahaan tidak melakukan perbaikan dari salah satu atau keseluruhan 3 kriteria yang tidak sesuai dengan peraturan perundang-undangan.

E. *Manfaat Penelitian*

Hasil penelitian diharapkan dapat memberikan manfaat bagi pihak-pihak yang terkait didalamnya yaitu:

1. Bagi Perusahaan

Penelitian ini sebagai bahan pertimbangan untuk perusahaan meningkatkan pencapaian standar pemantauan Sistem Manajemen Kesehatan dan Keselamatan Kerja (SMK3).

2. Bagi Institusi

Hasil penelitian ini diharapkan dapat memberikan tambahan pengetahuan sekaligus informasi dan bahan bacaan serta referensi di bidang Standar Pemantauan dalam hal Sistem Manajemen Kesehatan dan Keselamatan Kerja (SMK3) juga sebagai referensi dalam peningkatan mutu kurikulum.

3. Bagi Peneliti

Penelitian ini jelas menjadi tambahan informasi dan pengetahuan bagi penelitian dan mengaplikasikan teori yang telah diterima dan dipelajari pada saat kuliah.

4. Bagi pihak-pihak lain

Sebagai dasar untuk penelitian lanjutan, khususnya sebagai bahan referensi dan pembimbing bagi mereka yang berniat mengadakan penelitian lebih lanjut di bidang ini dengan variabel yang berbeda.

F. Kajian Pustaka

Tabel 1.1

Tabel Penelitian Terdahulu

No	Penelitian/Tahun	Judul Penelitian	Metode Penelitian	Hasil Penelitian
1	Sitti Nurfaizah, M. Risal, Musfirah, 2022	Penerapan Sistem Manajemen Keselamatan dan Kesehatan Kerja <i>Implementation of Occupational Safety and Health Management System</i>	Jenis penelitian ini adalah penelitian kualitatif dengan pendekatan fenomenologis dengan informan berjumlah 9 orang	Menunjukkan bahwa penerapan SMK3 suda dilaksanakan berdasarkan PP No 50 Tahun 2012 yang mencangkup yang mencangkup kebijakan dan komitmen, perencanaan, pelaksanaan, pengukuran dan evaluasi. Serta pemantauan dan evaluasi.
2	Andrew Tri Rachmanto, Diah Lydianingtias , Joko Setiono, 2021	Evaluasi Penerapan Kesehatan dan Keselamatan Kerja (K3) Proyek Gereja Mawar Sharon Surabaya	Metode yang digunakan dalam penelitian ini adalah statistic deskriptif kuantitatif dengan penyebaran kuesioner.	Hasil penelitian ini peresentase tingkat penerapan k3 sebagai berikut : a. keamanan bekerja -83%, b. standar pemantauan -84%, c. pemeliharaan komitmen -84%.jadi tingkat penerapan k3 pada proyek ini termasuk dalam kategori tingkat penerapan baik dan perlu ditingkatkan.
3	Nur Ani, 2020	Study On Application Of Safety and Health Management System Based On	Metode penelitian yang digunakan adalah kualitatif dengan teknik pengumpulan data dilakukan dengan wawancara dan observasi menggunakan instrumen	Hasil penelitian ini menunjukkan tingkat kepatuhan SMK3 di PT. BITE, Bandung pada penilaian tingkat awal (64 kriteria) sebesar 86% (pengamatan 2018) dan pada penilaian tingkat lanjut (166 kriteria) sebesar 80% (pengamatan

		SMK3 PP NO. 50, 2012 at PT. BITE, Bandung, West Java	berupa checklist SMK3 PP No. 50 tahun 2012 untuk memperoleh data primer dan data sekunder.	2020 sekarang).Hal ini menunjukkan adanya upaya continuous improvement di PT. BITE dalam upaya meningkatkan kesejahteraan tenaga kerja berupa tercapainya penerapan SMK3 yang dinilai baik.
4	Risanova, Endang Purnawati Rahayu , Asril 2020	Analisis Penerapan Sistem Manajemen Keselamatan dan Kesehatan Kerja (SMK3) di RS X Pekanbaru tahun 2020	Metode yang digunakan dalam penelitian ini adalah deskriptif kualitatif yang dilakukan melalui wawancara mendalam dan observasi dan telaah dokumen.	Berdasarkan hasil wawancara mengenai komitmen dan kebijakan K3 di RS X, diketahui bahwa sudah ada komitmen mengenai K3 dari pihak manajemen RS tapi belum maksimal. Kesimpulan penelitian adalah secara umum penerapan SMK3 di RS X belum berjalan dengan baik, belum semua sesuai dengan aturan yang ada di PP. 50 tahun 2012.
5	Chellsy Allison , Heru Prastawa, 2019	Analisis penerapan smk3 pada Pt Indonesia Power UP Mrica Banjarnegara	Penelitian ini menggunakan Studi Literatur untuk mencari referensi untuk penulisan penelitian dan sebagai perbandingan pada Studi Lapangan.	Pada hasil checklist ditemukan 11 poin yang tidak memenuhi persyaratan. Total persen pemenuhan pada keamanan bekerja dalam SMK3 adalah 76%. Untuk lebih mengoptimalkan penerapan SMK3 para pegawai harus mampu bekerja sama dalam mengimplementasikan ke dalam kegiatan bekerja dan sebaiknya dilakukan sertifikasi OHSAS 18001 agar citra perusahaan semakin baik dan karyawan selalu terjamin akan keselamatan dan kesehatannya.
6	Mardiana, Tuti Wediawati, Dian	Penerapan Sistem Manajemen	Penelitian ini menggunakan penelitian deskriptif	Hasil penelitian ini bahwa Penerapan Sistem Manajemen Keselamatan dan Kesehatan Kerja

	Dwi Nur Rahmah, 2019	Kesehatan dan Keselamatan Kerja (SMK3) Karyawan pada PT. Khotai Makmur Insan Abadi Kabupaten Kutai Kartanegara	kualitatif	Karyawan pada PT Khotai Makmur Insan Abadi belum berjalan dengan baik, karena ada beberapa temuan yang peneliti temukan pada saat penelitian antara lain : adanya kriteria-kriteria audit yang belum sepenuhnya dilaksanakan dan masih tidak konsistennya dalam menjalankan kriteria tersebut, adanya karyawan yang masih enggan untuk mengikuti safety talk, kurangnya perlengkapan APD bagi karyawan dan tamu perusahaan, tidak tersedianya rambu-rambu di tempat yang berpotensi bahaya, dan kurang ketatnya pengawasan di gudang handak (tempat pemboman batubara atau penghancur batubara).
7	Nita Fridayanti dan Rono Kusumasmoro 2016	Penerapan Keselamatan dan Kesehatan Kerja di PT Ferron Par Pharmaceuticals Bekasi	Teknik pengumpulan data dilakukan dengan cara-cara : observasi, wawancara atau mengajukan pertanyaan kepada staf dan studi pustaka. Sedangkan teknik analisisnya dilakukan secara deskriptif.	Dari penelitian ini bisa disimpulkan bahwa fungsi dan manfaat penerapan K3 mencakup semua aspek yang dinyatakan dalam teori. Demikian juga dengan langkah-langkah penerapan K3, PT Ferron melakukan seluruh tahap penerapannya dengan lengkap.

BAB II

TINJAUAN PUSTAKA

A. Tinjauan Umum Tentang Sistem Manajemen Keselamatan dan Kesehatan Kerja (SMK3)

1. Pengertian Sistem Manajemen Keselamatan dan Kesehatan Kerja (SMK3)

Keselamatan dan Kesehatan Kerja yang selanjutnya disingkat K3 adalah aktivitas yang bertujuan untuk menjamin dan melindungi keselamatan dan kesehatan tenaga kerja melalui tindakan pencegahan terhadap kecelakaan kerja dan penyakit yang disebabkan oleh pekerjaan. Sistem Manajemen Keselamatan dan Kesehatan Kerja (SMK3) merupakan bagian dari sistem manajemen secara keseluruhan yang bertujuan untuk mengendalikan risiko yang terkait dengan kegiatan kerja, dengan tujuan menciptakan lingkungan kerja yang aman, efisien dan produktif (PP No. 50 tahun 2012).

Menurut OHSAS 18001:2007 Sistem Manajemen Keselamatan dan Kesehatan Kerja (SMK3) adalah bagian daripada sistem organisasi yang berperan dalam membangun dan menerapkan kebijakan Kesehatan dan keselamatan kerja serta mengatur risiko terkait kesehatan dan keselamatan kerja. Sistem Manajemen K3 ini diatur dengan tujuan mengintegrasikan elemen-elemen yang digunakan untuk merumuskan kebijakan dan sasaran yang telah ditetapkan. Dalam Sistem Manajemen K3, terlibat struktur organisasi, perencanaan aktivitas, tanggung jawab, pelaksanaan prosedur, proses dan pencapaian hasil.

Pemerintah telah mengeluarkan peraturan untuk mengatur tentang penerapan keselamatan dan kesehatan kerja yaitu PP No. 50 Tahun 2012 tentang Sistem Manajemen Keselamatan dan Kesehatan Kerja (SMK3) yang menggantikan peraturan menteri tenaga kerja Nomor: 05/MEN/1996 tentang

Sistem Manajemen Keselamatan dan Kesehatan Kerja (SMK3). Menurut PP. No. 50 Tahun 2012, dalam penerapan SMK3 setiap perusahaan wajib melaksanakan:

- a. Penetapan Komitmen dan Kebijakan
- b. Perencanaan K3
- c. Pelaksanaan Rencana K3
- d. Pemantauan dan Evaluasi Kinerja K3
- e. Peninjauan dan Penetapan K3

Sistem Manajemen Keselamatan dan Kesehatan Kerja (SMK3) adalah sebuah gagasan yang terkait dengan pengelolaan K3 secara terstruktur dan menyeluruh melalui suatu sistem manajemen yang komprehensif, dengan tahapan perencanaan, penerapan, pengukuran, dan pengawasan. Seluruh bentuk Sistem Manajemen Keselamatan dan Kesehatan Kerja (SMK3) memiliki persamaan dasar berdasarkan proses dan fungsi manajemen modern, perbedaannya terletak pada elemen-elemen dalam yang disesuaikan sesuai dengan kebutuhan individu atau organisasi yang menerapkannya.

2. Tujuan Sistem Manajemen Keselamatan dan Kesehatan Kerja (SMK3)

Adapun penerapan Sistem Manajemen Keselamatan dan Kesehatan Kerja (SMK3) bertujuan untuk:

- a. Meningkatkan efektifitas perlindungan keselamatan dan kesehatan kerja yang terencana, teratur, terstruktur, dan terintegrasi.
- b. Mencegah dan mengurangi kecelakaan kerja dan penyakit akibat kerja dengan melibatkan unsur manajemen, pekerja/buruh, dan atau serikat pekerja/serikat buruh; serta
- c. Menciptakan tempat kerja yang aman, nyaman, dan efisien untuk mendorong produktivitas.

3. Manfaat Penerapan Sistem Manajemen Keselamatan dan Kesehatan Kerja (SMK3)

Adapun manfaat penerapan sistem manajemen keselamatan dan kesehatan kerja, menurut Hasbi Ibrahim (2013), yaitu:

a. Melindungi Pekerja

Dengan menerapkan prinsip-prinsip Keselamatan dan Kesehatan Kerja (K3), jumlah kecelakaan dapat berkurang atau bahkan dihilangkan sepenuhnya. Selain itu, ini juga akan memberi keuntungan bagi perusahaan, karena pekerja yang merasa aman dari risiko kecelakaan kerja dan penyakit akibat kerja akan bekerja dengan semangat dan produktivitas yang lebih tinggi.

b. Patuh terhadap Peraturan dan Undang-Undang

Perusahaan-perusahaan yang mematuhi peraturan atau hukum yang umumnya berlaku terlihat lebih sehat dan tetap beroperasi. Dalam setiap kasus, tujuan dibuatnya peraturan dan hukum adalah untuk kebaikan semua pihak. Dengan mematuhi peraturan dan perundang-undangan yang berlaku, perusahaan akan lebih teratur dan hal ini dapat meningkatkan reputasi yang baik bagi perusahaan itu sendiri. Banyak perusahaan yang melanggar peraturan yang berlaku menghadapi risiko kebangkrutan atau kerugian karena berbagai masalah dengan karyawan, pemerintah, dan lingkungan sekitarnya.

c. Meningkatkan Kepercayaan dan Kepuasan Pelanggan

Penerapan yang baik dari Sistem Manajemen Keselamatan dan Kesehatan Kerja (SMK3) memiliki dampak positif terhadap kepuasan pelanggan. Banyak pelanggan yang mensyaratkan para pemasok atau supplier mereka untuk menerapkan SMK3 atau OHSAS 18001. Hal ini disebabkan penerapan SMK3 dapat menjamin proses yang aman, tertib, dan bersih, yang pada gilirannya dapat meningkatkan kualitas produk dan mengurangi jumlah produk cacat. Selain itu,

para pekerja akan dapat bekerja dengan lebih baik, yang pada akhirnya meningkatkan produktivitas mereka. Dengan menerapkan SMK3, kecelakaan dapat dihindari sehingga perusahaan dapat beroperasi secara normal dan penuh untuk menjaga kontinuitas suplai kepada pelanggan.

Pelanggan sering kali melakukan audit K3 terhadap pemasok mereka untuk memastikan bahwa pekerja dilindungi dengan baik dan proses produksi dilakukan secara aman. Hal ini bertujuan untuk memastikan bahwa mereka menjalin hubungan bisnis dengan perusahaan yang tepat menjamin kontinuitas suplai bahan baku mereka. Selain itu, dengan memperoleh sertifikat SMK3 atau OHSAS 18001, citra perusahaan dapat meningkat, sehingga pelanggan semakin percaya dan mempercayai perusahaan tersebut.

d. Membuat Sistem Manajemen yang Efektif

Dengan menerapkan SMK3 atau OHSAS 18001, pengaturan sistem manajemen keselamatan akan menjadi teratur dan efisien. Karena kedua sistem ini memerlukan prosedur yang terdokumentasi, segala aktivitas dan kegiatan yang dilakukan akan diatur dengan baik, terarah, dan konsisten. Rekaman-rekaman juga akan disimpan sebagai bukti penerapan sistem, sehingga memudahkan dalam mengidentifikasi akar masalah ketidaksesuaian. Dengan demikian, analisis atau identifikasi ketidaksesuaian tidak akan menjadi rumit dan tidak terfokus, yang pada akhirnya akan menghasilkan rekomendasi yang sesuai dan dapat menyelesaikan masalah dengan tepat.

Dalam sistem ini juga diperlukan perencanaan, pengendalian, tinjau ulang, umpan balik, perbaikan, dan pencegahan. Semua langkah tersebut merupakan bentuk dari sistem manajemen yang efektif. Selain itu, sistem ini juga menekankan pentingnya komitmen manajemen dan partisipasi dari seluruh karyawan. Hal ini menuntut keterlibatan penuh dari manajemen dan pekerja

dalam menjalankan semua program yang berkaitan dengan Keselamatan dan Kesehatan Kerja (K3). Melalui keterlibatan total ini, akan tercipta lebih banyak peluang untuk melakukan peningkatan atau perbaikan yang lebih efektif bagi perusahaan.

4. Prinsip Dasar Sistem Manajemen Keselamatan dan Kesehatan Kerja (SMK3)

Berdasarkan Peraturan Pemerintah No. 50 Tahun 2012 yaitu:

a. Penetapan komitmen dan kebijakan

Penerapan kebijakan K3 yang efektif di suatu perusahaan akan memenuhi berbagai syarat yang telah ditetapkan sesuai dengan Peraturan Pemerintah No. 50 tahun 2012 sebagai berikut:

- 1) Kebijakan K3 harus tertulis dan ditandatangani oleh pengurus perusahaan, mencakup visi dan misi dan tujuan perusahaan, komitmen dalam pelaksanaan K3, serta kerangka dan program kerja yang mencakup seluruh kegiatan perusahaan. Proses pembuatan kebijakan K3 harus melibatkan konsultasi dengan perwakilan pekerja dan kebijakan tersebut harus disosialisasikan kepada semua tenaga kerja, pemasok, pelanggan dan kontraktor. Kebijakan perusahaan tersebut harus secara rutin ditinjau ulang atau di review untuk meningkatkan kinerja K3 (Tarwaka, 2014:123).
- 2) Komitmen dari pucuk pimpinan (Top Management) terhadap K3 harus diwujudkan dengan menyediakan sumber daya yang memadai, yang meliputi:
 - a) Penempatan organisasi K3 pada posisi yang strategis dalam struktur perusahaan

- b) Penyediaan anggaran yang mencukupi untuk biaya, tenaga kerja dan sarana pendukung lainnya dalam bidang K3.
 - c) Pemberian tanggung jawab, wewenang dan kewajiban yang jelas dalam mengelola K3.
 - d) Pelaksanaan perencanaan K3 yang terkoordinasi dan sistematis
 - e) Penilaian kinerja serta tindak lanjut untuk meningkatkan efektivitas K3.
- 3) Tinjauan awal kondisi K3 di perusahaan dapat dilakukan dengan langkah-langkah berikut:
- a) Mengidentifikasi kondisi yang ada dan membandingkan dengan ketentuan yang berlaku dalam pedoman Sistem Manajemen K3, sebagai bentuk pemenuhan terhadap peraturan perundangan yang berlaku (Law Enforcement)
 - b) Mengidentifikasi potensi bahaya yang ada di lingkungan kerja.
 - c) Melakukan penilaian terhadap pemenuhan peraturan perundangan dan standar K3 yang berlaku
 - d) Menelaah penyebab dan akibat kejadian yang membahayakan, termasuk kompensasi atas kecelakaan dan gangguan yang terjadi.
 - e) Melihat kembali hasil penilaian K3 sebelumnya untuk mengidentifikasi perubahan atau perbaikan yang telah dilakukan
 - f) Menilai efisiensi dan efektivitas sumber daya yang telah disediakan untuk pelaksanaan program K3.

b. Perencanaan K3

Dalam menyusun rencana K3, pengusaha harus mempertimbangkan beberapa hal berikut:

- 1) Menyusun rencana berdasarkan hasil penelaahan awal kondisi K3 perusahaan yang telah melakukan kebijakan.
- 2) Memperhatikan identifikasi potensi bahaya, penilaian risiko, dan pengendalian risiko yang harus dipertimbangkan dalam merumuskan rencana.
- 3) Memastikan bahwa peraturan perundang-undangan dan persyaratan lainnya ditetapkan, dijaga, diinventarisasi, dan diidentifikasi oleh perusahaan, serta disosialisasikan kepada seluruh pekerja/buruh.
- 4) Memperhitungkan ketersediaan sumber daya yang dimiliki perusahaan, sumber daya manusia yang kompeten, sarana dan prasarana, serta dana yang diperlukan dalam perencanaan K3.
- 5) Melibatkan Ahli K3, Panitia Pembina K3, wakil pekerja/buruh, dan pihak lain yang terkait dengan perusahaan dalam proses rencana K3.

c. Pelaksanaan Rencana K3

Pelaksanaan rencana K3 oleh pengusaha didasarkan pada rencana K3 yang telah disusun dan didukung oleh sumber daya manusia, prasarana, dan sarana di bidang K3. Sumber daya manusia yang terlibat harus memiliki:

- 1) Kompetensi kerja yang telah dibuktikan dengan sertifikat
- 2) Kewenangan di bidang K3 yang didukung oleh surat izin kerja/operasi dan/atau surat penunjukan dari instansi yang berwenang.

Sedangkan prasarana dan sarana yang dimaksud adalah Organisasi/unit yang bertanggung jawab di bidang K3. Pengusaha wajib membentuk Panitia Pembina Keselamatan dan Kesehatan Kerja (P2K3) yang bertanggung jawab dalam hal K3. P2K3 berperan sebagai badan pembantu di tempat kerja yang memfasilitasi kerjasama antara pengusaha

dan tenaga kerja atau pekerja/buruh untuk meningkatkan keselamatan dan kesehatan kerja. Keanggotaan P2K3 terdiri dari unsur pengusaha dan tenaga kerja atau pekerja/buruh dengan susunan yang terdiri dari Ketua, Sekretaris dan Anggota.

Tugas P2K3 adalah memberikan saran dan pertimbangan, baik yang diminta maupun tidak, kepada pengusaha atau pengurus mengenai masalah keselamatan dan kesehatan kerja. Dengan adanya P2K3, diharapkan upaya peningkatan keselamatan dan kesehatan kerja dapat dilakukan secara kolaboratif dan efektif antara pengusaha dan tenaga kerja/pekerja.

d. Pemantauan dan Evaluasi Kinerja K3

Pemantauan dan evaluasi kinerja K3 di perusahaan mencakup beberapa aspek berikut :

1) Pemeriksaan, Pengujian, dan Pengukuran

Pemeriksaan, pengujian, dan pengukuran harus diatur dan dijaga agar sesuai dengan tujuan dan sasaran K3 yang telah ditetapkan. Frekuensi pelaksanaannya harus disesuaikan dengan objek yang diperiksa, mengacu pada peraturan dan standar yang berlaku. Prosedur umum pemeriksaan, pengujian, dan pengukuran meliputi hal-hal berikut:

- a) Partisipasi personil yang terlibat harus memiliki pengalaman dan keahlian yang memadai;
- b) Catatan mengenai pemeriksaan, pengujian dan pengukuran yang sedang berlangsung harus dijaga dan tersedia untuk manajemen, tenaga kerja, serta kontraktor yang terkait;
- c) Penggunaan peralatan dan metode pengujian yang memadai untuk menjamin bahwa standar K3 telah terpenuhi;

- d) Tindakan perbaikan harus segera dilakukan jika ditemukan ketidaksesuaian terhadap persyaratan K3 dari hasil pemeriksaan, pengujian dan pengukuran;
- e) Melakukan penyelidikan yang memadai untuk menemukan penyebab permasalahan dari suatu insiden;
- f) Hasil temuan harus dianalisis dan ditinjau ulang.

2) Audit Internal SMK3

Audit internal SMK3 harus dilakukan secara berkala untuk menilai efektivitas penerapan SMK3. Audit SMK3 harus dilaksanakan secara sistematis dan independen oleh personil yang memiliki kompetensi kerja dan mengikuti metodologi yang telah ditetapkan. Frekuensi audit harus ditentukan berdasarkan hasil audit sebelumnya dan bukti sumber bahaya yang teridentifikasi di tempat kerja. Hasil dari audit harus digunakan manajemen tinjauan ulang. Temuan dari pemantauan dan evaluasi kinerja serta audit SMK3 harus didokumentasikan dan digunakan untuk melakukan tindakan perbaikan dan pencegahan. Pelaksanaan pemantauan dan evaluasi kinerja serta audit SMK3 dijamin secara sistematis dan efektif oleh pihak manajemen.

e. Peninjauan Dan Penetapan K3

Untuk memastikan kesesuaian dan keefektifan yang berkelanjutan dalam mencapai tujuan SMK3, pengusaha atau pengurus perusahaan atau tempat kerja harus melakukan langkah-langkah:

- 1) Melakukan tinjauan ulang secara berkala;
- 2) Tinjauan ulang SMK3 harus mencakup seluruh aspek yang berkaitan dengan keselamatan dan kesehatan kerja, termasuk dampaknya terhadap kegiatan, produk, dan layanan perusahaan.

Tinjauan ulang ini setidaknya harus meliputi:

- a) Evaluasi terhadap kebijakan K3 yang telah diterapkan;
- b) Tujuan, sasaran dan kinerja K3 yang telah diterapkan;
- c) Temuan hasil audit SMK3; dan
- d) Evaluasi efektivitas penerapan SMK3;
- e) Kebutuhan untuk pengembangan lebih lanjut dari SMK3.

Perbaikan dan peningkatan kinerja harus dilakukan dengan mempertimbangkan faktor-faktor berikut:

- 1) Perubahan dalam peraturan perundang-undangan yang berlaku terkait keselamatan dan kesehatan kerja;
- 2) Tuntutan dari pihak yang terkait dan kebutuhan pasar yang terkini;
- 3) Perubahan dalam produk dan kegiatan perusahaan;
- 4) Perubahan dalam struktur organisasi perusahaan;
- 5) Kemajuan dalam ilmu pengetahuan dan teknologi, termasuk epidemiologi terkini;
- 6) Hasil kajian terhadap kecelakaan dan penyakit yang terkait dengan pekerjaan;
- 7) Adanya pelaporan mengenai masalah K3;
- 8) Adanya saran diberikan oleh pekerja/buruh yang terkait.

Dengan melakukan tinjauan ulang secara berkala dan menerapkan perbaikan berdasarkan pertimbangan-pertimbangan tersebut, perusahaan dapat memastikan bahwa sistem manajemen K3 tetap relevan, efektif, dan dapat terus ditingkatkan sesuai dengan perkembangan dan kebutuhan yang terjadi.

5. Audit Sistem Manajemen Keselamatan dan Kesehatan Kerja (SMK3)

Sistem Manajemen K3 juga mencakup poin-poin audit yang telah dirancang agar dapat digunakan di berbagai jenis dan ukuran organisasi perusahaan, baik itu perusahaan manufaktur atau jasa, serta perusahaan dengan skala kecil, menengah maupun besar. Penerapan audit SMK3 didasarkan pada tingkat risiko yang terkait dengan proses operasi atau produksi di tempat kerja. Semakin tinggi risiko kecelakaan, semakin intensif diperlukan SMK3 untuk memastikan tempat kerja tetap aman, sehat dan produktif (Tarwaka, 2014:112).

Penilaian terhadap Audit SMK3 memiliki tiga tingkat penerapan, yaitu: (S. Ramli, 2013: 271):

- a. Pencapaian 0-59%: Termasuk kategori penilaian penerapan kurang.
- b. Pencapaian 60-84%: Termasuk kategori penilaian penerapan baik.
- c. Pencapaian 85-100%: Termasuk kategori penilaian penerapan memuaskan.

Hasil penilaian penerapan SMK3 dibagi menjadi tiga kategori, yaitu:

- a. Kategori Tingkat Awal (Initial Level): Diperuntukkan bagi perusahaan kecil atau dengan tingkat risiko rendah. Pada tingkat ini, perusahaan harus menerapkan 64 kriteria.
- b. Kategori Tingkat Transisi (Transition Level): Ditujukan untuk perusahaan menengah atau dengan tingkat risiko menengah. Perusahaan harus menerapkan 122 kriteria pada tingkat transisi.
- c. Kategori Tingkat Lanjutan (Advanced Level): Diperuntukkan bagi perusahaan besar atau dengan tingkat risiko tinggi. Perusahaan harus menerapkan keseluruhan 166 kriteria pada tingkat lanjutan.

Selain penilaian tingkat penerapan, perusahaan juga dinilai berdasarkan sifatnya menjadi tiga kategori, yaitu:

- a. Kategori Kritikal: Terdapat temuan yang menyebabkan kematian (fatality).
- b. Kategori Mayor: Tidak memenuhi ketentuan perundang-undangan, tidak menerapkan salah satu prinsip SMK3, dan temuan minor di berbagai lokasi.
- c. Kategori Minor: Tidak konsisten dalam memenuhi persyaratan peraturan perundang-undangan, standar, pedoman dan acuan lainnya.

Tujuan audit SMK3 menurut Tarwaka, 2014 sebagai berikut:

- a. Menilai secara kritis dan sistematis potensi bahaya terkait dengan proses produksi atau kerja di tempat kerja.
- b. Memastikan bahwa K3 telah diterapkan sesuai dengan peraturan perundangan dan kebijakan perusahaan.
- c. Menentukan dampak kecelakaan dan kerugian terhadap aset perusahaan (termasuk liveware, hardware and software).

Manfaat pelaksanaan Audit SMK3 untuk organisasi atau perusahaan adalah:

- a. Manajemen dapat mengidentifikasi kelemahan sistem operasional sebelum terjadi gangguan operasional, kecelakaan, insiden dan kerugian lainnya.
- b. Mendapatkan gambaran jelas tentang kinerja K3 di perusahaan.
- c. Meningkatkan pemenuhan terhadap peraturan perundang-undangan di bidang K3.
- d. Meningkatkan pengetahuan, keterampilan, dan kesadaran tentang K3 bagi karyawan yang terlibat dalam pelaksanaan audit.
- e. Meningkatkan produktivitas kerja.

B. Pedoman Penilaian Penerapan Sistem Manajemen Keselamatan dan Kesehatan Kerja

Kriteria audit SMK3 menurut Peraturan Pemerintah RI Nomor 50 Tahun 2012 antara lain:

1. Pembangunan dan Pemeliharaan Komitmen

- a. Kebijakan K3
- b. Tanggung jawab dan wewenang untuk bertindak
- c. Tinjauan dan evaluasi
- d. Keterlibatan dan konsultasi dengan tenaga kerja

2. Pembuatan dan Pendokumentasian Rencana K3

- a. Rencana strategi K3
- b. Manual SMK3
- c. Peraturan perundangan dan persyaratan lain di bidang K3
- d. Informasi K3

3. Pengendalian Perancangan dan Peninjauan Kontrak

- a. Pengendalian perancangan
- b. Peninjauan kontrak

4. Pengendalian Dokumen

- a. Persetujuan, pengeluaran dan pengendalian dokumen
- b. Perubahan dan Modifikasi Dokumen

5. Pembelian dan Pengendalian Produk

- a. Spesifikasi dan pembelian barang dan jasa
- b. Sistem verifikasi barang dan jasa yang telah dibeli
- c. Pengendalian barang dan jasa yang dipasok pelanggan
- d. Kemampuan telusur produk

6. Keamanan Bekerja Berdasarkan SMK3

- a. Sistem kerja
- b. Pengawasan
- c. Seleksi dan penempatan personil
- d. Area terbatas
- e. Pemeliharaan, perbaikan, perubahan sarana produksi
- f. pelayanan
- g. Kesiapan untuk menangani keadaan darurat
- h. Pertolongan pertama pada kecelakaan
- i. Rencana dan pemulihan keadaan darurat

7. Standar Pemantauan

- a. Pemeriksaan bahaya
- b. Pemantauan atau pengukuran lingkungan kerja
- c. Peralatan pemeriksaan/inspeksi, pengukuran dan pengujian
- d. Pemantauan kesehatan tenaga kerja

8. Pelaporan dan Perbaikan Kekurangan

- a. Pelaporan bahaya
- b. Pelaporan kecelakaan
- c. Pemeriksaan dan pengkajian kecelakaan
- d. Penanganan masalah

9. Pengelolaan Material dan Perpindahannya

- a. Penanganan secara manual dan mekanisme
- b. Sistem pengangkutan, penyimpanan dan pembuangan
- c. Pengendalian bahan kimia berbahaya (BKB)

10. Pengumpulan dan Penggunaan Data

- a. Catatan K3
- b. Data dan Laporan K3

11. Pemeriksaan SMK3

- a. Audit Internal K3

12. Pengembangan Keterampilan Dan Kemampuan

- a. Strategi pelatihan
- b. Pelatihan bagi manajemen dan penyelia
- c. Pelatihan bagi tenaga kerja
- d. Pelatihan pengenalan dan pelatihan untuk pengunjung dan kontraktor
- e. Pelatihan keahlian khusus

C. Tinjauan Umum Standar Pemantauan

1. Pengertian Standar Pemantauan

Standar merupakan suatu norma atau persyaratan yang biasanya terdokumentasi secara formal, yang mencakup kriteria, metode, proses, dan praktik rekayasa atau teknis yang konsisten. Tujuan dari penetapan standar adalah untuk mengendalikan dan mengukur efisiensi serta efektivitas produksi dalam organisasi secara keseluruhan. Sebagai tambahan pemantauan atau monitoring adalah proses pengawasan yang bertujuan untuk memperoleh pemahaman tentang informasi yang diinginkan. Monitoring tingkat tinggi dilakukan untuk mengukur perubahan seiring waktu dalam mencapai tujuan atau menjauh dari tujuan tersebut. Setiap perusahaan seharusnya memiliki sistem untuk mengukur, memantau dan mengevaluasi kinerja sistem keselamatan dan kesehatan kerja.

2. Tujuan Pemantauan

- a. Menghimpun data dan informasi
- b. Memberikan masukan mengenai kebutuhan

- c. Memperoleh gambaran pencapaian tujuan
- d. Menyediakan informasi mengenai metode yang tepat
- e. Mendapatkan informasi mengenai kesulitan dan hambatan
- f. Memberikan umpan balik untuk penilaian
- g. Menyampaikan pernyataan berupa fakta dan nilai

3. Prinsip Pemantauan

- a. Pemantauan harus dilakukan secara berkesinambungan
- b. Pemantauan harus menjadi dasar untuk meningkatkan kegiatan dan program organisasi
- c. Pemantauan harus memberikan manfaat baik bagi organisasi maupun produk atau layanan
- d. Pemantauan harus dapat mendorong motivasi karyawan dan sumber daya lainnya untuk mencapai prestasi
- e. Pemantauan harus sesuai dengan peraturan yang berlaku
- f. Pemantauan harus dilakukan secara objektif
- g. Pemantauan harus berfokus pada pencapaian tujuan program

4. Interpretasi Standar Pemantauan

- a. Pemeriksaan Bahaya

Pemeriksaan bahaya ini merupakan sebuah proses inspeksi yang berfungsi sebagai program pencegahan guna memastikan bahwa lingkungan kerja selalu aman, sehat, dan selamat. Pemeriksaan ini terbagi menjadi 7 kriteria sebagai berikut :

- 1) Pemeriksaan/inspeksi terhadap tempat kerja dan cara kerja dilaksanakan secara teratur. Inspeksi terbagi menjadi dua jenis, yaitu :
 - a) Inspeksi informal, yang tidak direncanakan sebelumnya, bersifat relatif, dan dilakukan oleh individu yang menemukan atau melihat

masalah K3 dalam pekerjaan sehari-hari. Metode ini cukup efektif karena masalah dapat segera terdeteksi, dilaporkan dan diberikan tindakan korektif menggunakan Kartu Catatan Temuan Keselamatan dan Kesehatan Kerja (KCTK3).

- b) Inspeksi terencana, yang dilakukan secara rutin atau umum dengan *walk through survey* dan berlangsung satu kali sebulan. Selain itu, ada juga inspeksi khusus yang direncanakan hanya hal-hal khusus yang dianggap penting atau krusial di perusahaan.
 - 2) Pemeriksaan/inspeksi dilaksanakan oleh petugas yang kompeten dan berwenang, yang telah menerima pelatihan mengenai identifikasi bahaya
 - 3) Pemeriksaan/inspeksi juga mencari masukan dari tenaga kerja yang menjalankan tugas di tempat yang diperiksa, sehingga dapat melibatkan perspektif dari para pekerja yang lebih memahami kondisi lapangan.
 - 4) Daftar periksa (*checklist*) telah disusun khusus guna memastikan seluruh aspek tercakup dengan baik.
 - 5) Hasil pemeriksaan/inspeksi harus disertai dengan rekomendasi tindakan perbaikan, dan laporan ini harus diajukan kepada pengurus dan P2K3 sesuai dengan kebutuhan. Tujuannya adalah untuk menyampaikan temuan dan memberikan usulan untuk peningkatan keselamatan dan kesehatan kerja.
 - 6) Pengusaha atau pengurus perusahaan bertanggung jawab untuk menetapkan penanggung jawab pelaksanaan tindakan perbaikan yang diambil dari hasil laporan pemeriksaan/inspeksi tersebut.
 - 7) Tindakan perbaikan yang diambil dari hasil laporan pemeriksaan perlu dipantau secara berkala untuk menentukan efektifitasnya.
- b. Pemantauan lingkungan kerja

Pemantauan lingkungan kerja adalah proses pengawasan dan pengukuran secara rutin terhadap berbagai aspek lingkungan di tempat kerja. Tujuan dari pemantauan ini adalah untuk memantau kondisi lingkungan kerja termasuk faktor fisik, kimia, biologi, dan psikologis, guna memastikan bahwa standar keselamatan dan kesehatan di tempat kerja terpenuhi.

Pemantauan lingkungan kerja terbagi menjadi 3 yaitu :

- 1) Pemantauan lingkungan kerja dilaksanakan secara teratur dan hasilnya didokumentasikan, dipelihara dan digunakan untuk penilaian risiko
- 2) Pemantauan lingkungan kerja meliputi faktor fisik, kimia, biologi, dan psikologi
- 3) Pemantauan lingkungan kerja dilakukan oleh petugas atau pihak yang berkompeten dan berwenang dari dalam dan/ luar perusahaan.

c. Peralatan Inspeksi, Pengukuran dan Pengujian

Dengan pemeliharaan yang baik, alat ukur dapat berfungsi dengan optimal dan menghasilkan data yang akurat dalam mengukur parameter kesehatan dan keselamatan di lingkungan kerja. Dalam industri atau lingkungan kerja dengan risiko tertentu, penggunaan alat ukur yang andal dan terkalibrasi dengan benar sangat penting untuk mengidentifikasi bahaya dan risiko kesehatan bagi para pekerja. Dengan begitu, langkah-langkah pencegahan yang tepat dapat diambil untuk memastikan keselamatan dan kesehatan kerja yang optimal.

Peralatan Inspeksi, Pengukuran dan Pengujian terbagi menjadi 2 yaitu:

- 1) Terdapat prosedur yang terdokumentasi mengenai identifikasi, kalibrasi, pemeliharaan dan penyimpanan untuk alat pemeriksaan, ukur, dan uji mengenai K3.

- 2) Alat dipelihara dan dikalibrasi oleh petugas atau pihak yang berkompeten dan berwenang dari dalam dan atau luar perusahaan

d. Pemantauan Kesehatan

Pemantauan kesehatan merupakan rangkaian tindakan pengawasan yang dilakukan oleh pegawai pengawas ketenagakerjaan untuk memastikan bahwa peraturan perundang-undangan terpenuhi dalam hal kesehatan pekerja yang menjadi objek.

Pemeriksaan kesehatan rutin dilakukan oleh dokter setidaknya satu kali dalam setahun. Selain itu, ada pemeriksaan kesehatan khusus yang dilakukan oleh dokter untuk pekerja tertentu yang melakukan pekerjaan dengan risiko tertentu. Pemeriksaan kesehatan khusus juga dilakukan jika pekerja mengeluh tentang masalah kesehatan yang mereka alami.

Pemantauan kesehatan terbagi menjadi 5 yaitu:

- 1) Dilakukan pemantau kesehatan tenaga kerja yang bekerja pada tempat kerja yang mengandung potensi bahaya tinggi sesuai dengan peraturan perundang-undang
- 2) Pengusaha atau pengurus telah melakukan identifikasi keadaan dimana pemeriksaan kesehatan tenaga kerja perlu dilakukan dan telah melaksanakan sistem untuk membantu pemeriksaan ini
- 3) Pemeriksaan kesehatan tenaga kerja dilakukan oleh dokter pemeriksaan yang ditunjuk sesuai peraturan perundang-undangan
- 4) Perusahaan menyediakan pelayanan kesehatan kerja sesuai dengan peraturan perundang-undangan
- 5) Catatan mengenai pemantauan kesehatan tenaga kerja dibuat sesuai dengan peraturan perundang-undangan.

5. Bukti pelaksanaan klausul atau elemen

- a. Terdapat dokumen hasil inspeksi, pemantauan lingkungan kerja, hasil kalibrasi, dan hasil pemantauan/ pemeriksaan kesehatan yang dicatat dengan rapi.
- b. Tersedia dokumentasi berupa gambar hasil inspeksi dan pemantauan, yang digunakan sebagai bukti visual mengenai kondisi lingkungan kerja dan tindakan pencegahan yang diambil.
- c. Terdapat checklist inspeksi yang terisi dengan lengkap, yang mencakup semua aspek yang diperiksa dan memberikan catatan terkait hasil dari setiap pemeriksaan.
- d. Para petugas yang bertugas melakukan kalibrasi merupakan individu yang memahami komponen yang diperlukan dan telah bersertifikat, sehingga memastikan bahwa proses kalibrasi dilakukan dengan tepat dan akurat.

D. Tinjauan Umum mengenai Penerapan Standar Pemantauan dalam Perspektif Islam

Penerapan sistem manajemen keselamatan dan kesehatan kerja bertujuan untuk mengurangi kecelakaan dan penyakit di tempat kerja. Untuk mencapai tujuan tersebut karyawan dan tenaga kerja diharuskan mematuhi setiap peraturan yang berlaku. Lingkungan juga memiliki peran penting dalam mempengaruhi kesehatan, termasuk kesehatan tenaga kerja. Sebagai seorang Muslim, kita memiliki tanggung jawab untuk menjaga keseimbangan lingkungan agar kelestariannya tetap terjaga. Tenaga kerja yang berada lingkungan yang sehat akan terhindar dari penyakit yang disebabkan oleh pada akhirnya menciptakan kondisi kerja yang produktif. Oleh karena itu manfaat dari kebersihan sangat besar

maka Allah swt menugaskan manusia sebagai khalifah untuk memakmurkan bumi dan melestarikan lingkungan, seperti pada Firmannya yaitu QS. Al-Baqarah: 2/30

وَأَذَّ قَالَ رَبُّكَ لِلْمَلَائِكَةِ إِنِّي جَاعِلٌ فِي الْأَرْضِ خَلِيفَةً ۗ قَالُوا أَتَجْعَلُ فِيهَا مَنْ يُفْسِدُ فِيهَا وَيَسْفِكُ الدِّمَاءَ وَنَحْنُ نُسَبِّحُ بِحَمْدِكَ وَنُقَدِّسُ لَكَ ۗ قَالَ إِنِّي أَعْلَمُ مَا لَا تَعْلَمُونَ

Terjemahnya:

“Dan (ingatlah) ketika Tuhanmu berfirman kepada para malaikat, “Aku hendak menjadikan khalifah di bumi.” Mereka berkata, “Apakah Engkau hendak menjadikan orang yang merusak dan menumpahkan darah di sana, sedangkan kami bertasbih memuji-Mu dan mensucikan nama-Mu?” Dia berfirman, “Sungguh, Aku mengetahui apa yang tidak kamu ketahui.” (Kementerian Agama RI, 2019).

Ayat ini juga memberikan perintah kepada Nabi Muhammad untuk menjadi pemimpin di muka bumi dan mengecam orang yang mau merusak bumi. Ini membuktikan bahwa manusia harus menjaga kelestarian alam sehingga alam ini tetap terjaga, begitupun dalam bekerja harus mengutamakan keselamatan dan bisa menjaga kelestarian alam sehingga dapat terhindar dari hal-hal yang akan merusak kesehatan dan lingkungan sekitar.

Ayat ini merupakan bagian dari Al-Qur’an yang menceritakan saat Allah berbicara kepada para malaikat tentang rencananya untuk menjadikan seorang khalifah di bumi. Dalam konteks manajemen K3, agama islam menganjurkan para pekerja dan pengusaha untuk mengambil tindakan yang benar dan tepat guna menjaga keselamatan dan kesehatan di lingkungan tempat kerja. Hal ini termasuk memastikan kebersihan, mematuhi standar keselamatan memberikan perlindungan terhadap bahaya kerja dan menjaga kesehatan secara umum. Meskipun ayat ini tidak secara langsung membahas sistem manajemen K3, namun nilai-nilai islam dapat diterapkan guna menjaga keselamatan dan kesehatan di tempat kerja.

Penting bagi individu dan organisasi untuk merujuk pada sumber-sumber yang lebih khusus, seperti literatur K3 yang relevan, untuk memahami dan menerapkan prinsip-prinsip K3.

Dalam QS. Al-Qasas ayat 28/77:

وَابْتَغِ فِيمَا آتَاكَ اللَّهُ الدَّارَ الْآخِرَةَ وَلَا تَنْسَ نَصِيبَكَ مِنَ الدُّنْيَا وَأَحْسِنْ كَمَا أَحْسَنَ اللَّهُ إِلَيْكَ وَلَا تَبْغِ الْفَسَادَ فِي الْأَرْضِ إِنَّ اللَّهَ لَا يُحِبُّ الْمُفْسِدِينَ

Terjemahnya:

Dan, carilah pada apa yang telah dianugerahkan Allah kepadamu (pahala) negeri akhirat, tetapi janganlah kamu lupakan bagianmu di dunia. Berbuat baiklah (kepada orang lain) sebagaimana Allah telah berbuat baik kepadamu dan janganlah kamu berbuat kerusakan di bumi. Sesungguhnya Allah tidak menyukai orang-orang yang berbuat kerusakan.” (Kementerian Agama RI, 2019).

Dalam Tafsir Al-Misbah dijelaskan bahwa beberapa orang dari kaum Nabi Musa a.s melanjutkan nasehatnya kepada Qarun dengan menyampaikan pesan bahwa nasihat ini tidak berarti bahwa engkau hanya boleh beribadah semata dan dilarang memperhatikan dunia. Tidak! Tetapi berusaha sekuat tenaga dan pikiranmu dalam batas yang ditetapkan oleh Allah untuk memperoleh harta dan keindahan dunia. Carilah dengan sungguh-sungguh kebahagiaan di akhirat melalui usahamu, dan gunakanlah harta itu dengan cara yang dianjurkan oleh Allah, serta jangan lupakan bagianmu dan kenikmatan dunia.

Berbuat baiklah kepada semua orang karena Allah telah berbuat baik kepadamu dengan memberikan berbagai nikmat-Nya. Tetaplah berhati-hati untuk tidak menyebabkan kerusakan atau kekacauan di bumi ini, karena Allah tidak menyukai para pembuat kerusakan (Tafsir Al-Mishbah).

Ayat ini memberikan penjelasan bahwa bekerja dengan penuh tanggung jawab berarti tidak merusak lingkungan. Dengan tegas disampaikan bahwa dalam setiap aktivitas bekerja, kita harus menjaga kelestarian lingkungan karena Allah tidak menyukai orang-orang yang merusak alam. Oleh karena itu penting bagi kita sebagai umat muslim untuk selalu mengutamakan prinsip-prinsip keberlanjutan dan konservasi lingkungan dalam setiap langkah pekerjaan yang kita lakukan.

E. Kerangka Teori

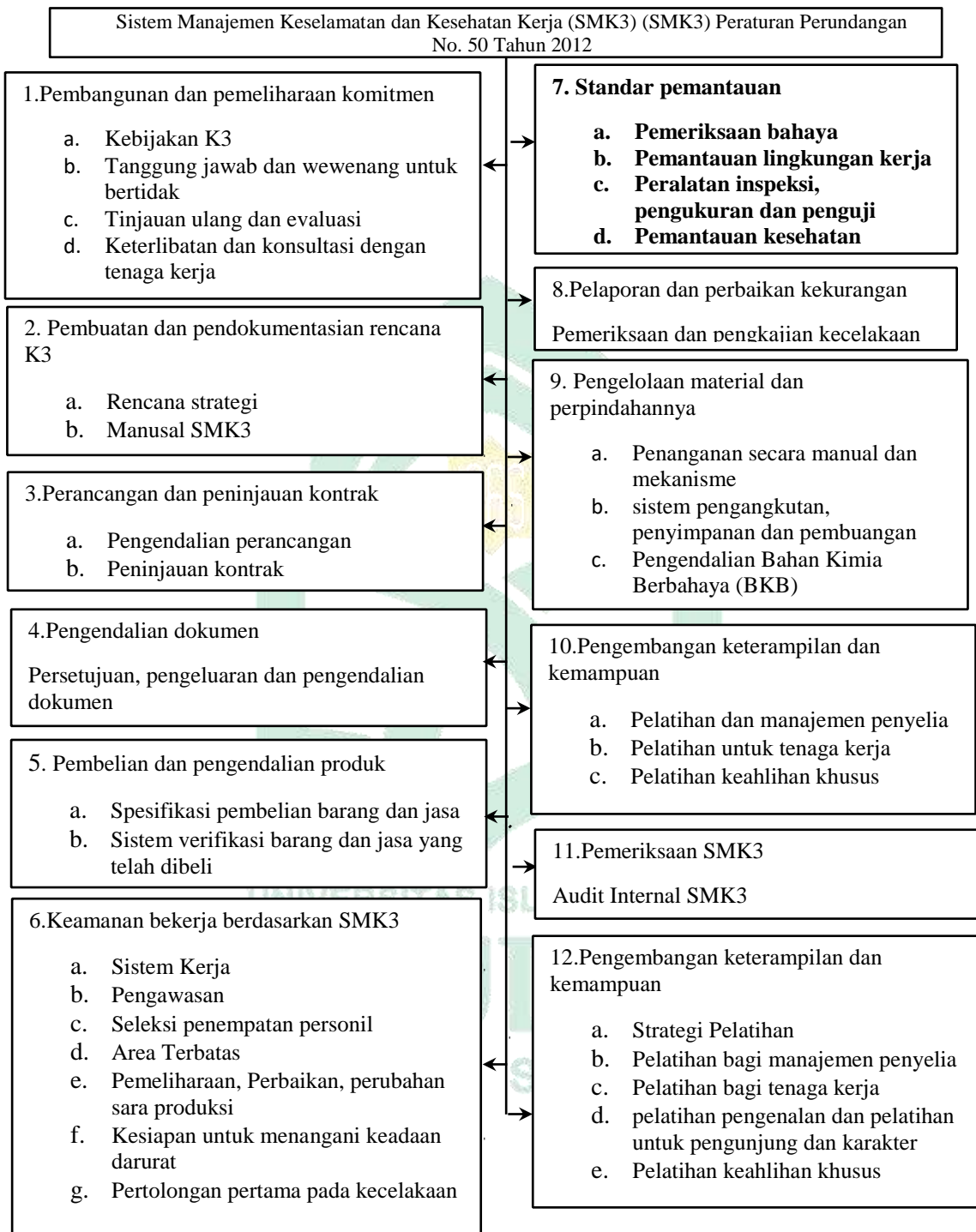

Gambar 2.1 Kerangka Teori

Sumber: PP No. 50 Tahun 2012

F. *Kerangka Konsep*

Kerangka konsep dalam penelitian ini dapat digambarkan sebagai

berikut:

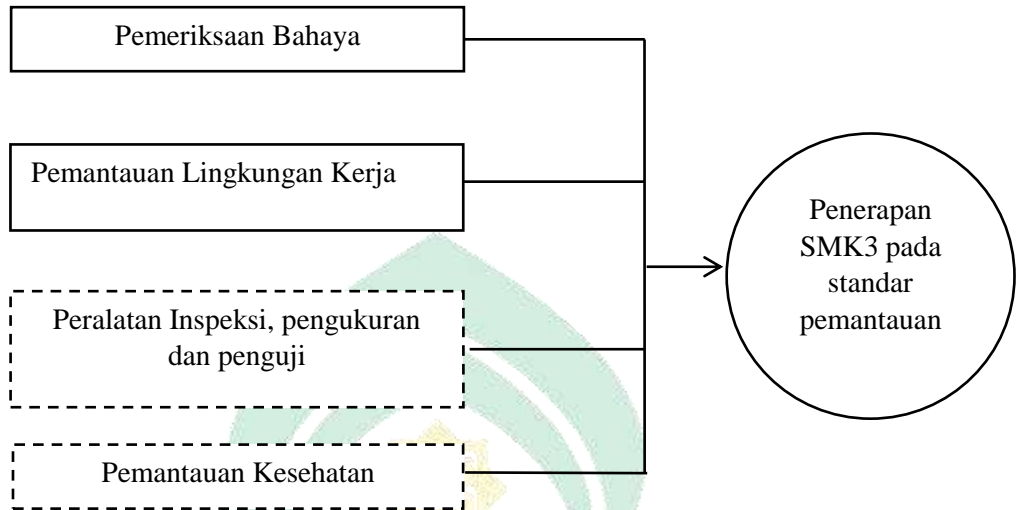

Keterangan:

 : Variabel yang diteliti

 : Variabel yang tidak teliti

Gambar 2.2 Kerangka Konsep

BAB III

METODOLOGI PENELITIAN

A. Jenis Penelitian

Dalam penelitian ini, metode yang digunakan adalah penelitian kuantitatif, yang fokus pada pengumpulan data dalam bentuk angka untuk menyajikan informasi dan menghasilkan hasil penelitian. Pendekatan penelitian yang digunakan adalah deskriptif melalui desain survey, bertujuan untuk memberikan jawaban terhadap masalah yang diteliti dan mendapatkan informasi yang lebih luas mengenai Penerapan Standar Pemantauan berdasarkan Sistem Manajemen Kesehatan dan Keselamatan Kerja (SMK3) di PT. Semen Bosowa Maros (Paramita et al., 2021)

B. Waktu dan Tempat Penelitian

Penelitian ini dilaksanakan pada bulan Januari 2023 dan dilaksanakan di PT. Semen Bosowa Maros, Desa Baruga, Kecamatan Bantimurung, Kabupaten Maros

C. Teknik Pengumpulan Data

1. Pengamatan atau Observasi

Penelitian ini menggunakan instrumen berupa lembar observasi *checklist*.

2. Dokumentasi

Dalam penelitian ini, digunakan teknik pengumpulan data melalui dokumentasi. Teknik ini pencapaian informasi melalui catatan peristiwa yang telah terjadi, seperti tulisan, gambar, atau dokumen yang merupakan karya dari seseorang.

D. Sumber Data

Penelitian ini menggunakan sumber data primer dan data sekunder.

1. Data Primer

Data primer merupakan data yang diperoleh secara langsung dari sumber atau objek penelitian. Dalam penelitian ini, data primer diperoleh langsung melalui metode observasi, yaitu secara langsung mengamati penerapan standar pemantauan mendokumentasikan laporan-laporan pemeriksaan bahaya dan pemantauan lingkungan di PT. Semen Bosowa Maros.

2. Data Sekunder

Data sekunder merupakan sumber data yang diperoleh melalui dokumen atau dari pihak lain, bukan didapatkan secara langsung oleh pengumpul data. Dalam penelitian ini, data sekunder yang diinginkan mencakup informasi dari dokumen yang dimiliki pihak PT. Semen Bosowa Maros, studi pustaka, serta referensi terkait penerapan standar pemantauan.

BAB IV

HASIL DAN PEMBAHASAN

A. *Gambaran Umum Lokasi Penelitian*

1. Uraian dan Sejarah Ringkas Perusahaan

PT. Semen Bosowa Maros merupakan perusahaan yang bergerak dalam industri pembuatan atau produksi semen. Perusahaan ini didirikan dengan Akta Nomor 29 Januari 1991 dari notaris Ny. Mestariany Habie, SH., di Makassar. Anggaran dasar perusahaan mengalami perubahan beberapa kali, terakhir diubah sesuai dengan Berita Acara Rapat Nomor 3 yang dikatakan oleh Uus Sumirat, SH., pada tanggal 15 Desember 2005, terkait Peningkatan Modal Dasar Perusahaan. Perubahan anggaran ini telah mendapat pengesahan dari Menteri Hukum dan HAM Republik Indonesia Nomor C06418.HT.01.04.TH.2006 Tanggal 7 Maret 2006.

Unit usaha Semen Bosowa Maros memiliki dua perusahaan yang berbeda, yaitu PT. Semen Bosowa Maros dan PT. Semen Bosowa Indonesia. Kedua perusahaan cabang ini memiliki tugas masing-masing dalam mengelola bisnis semen.



Gambar 4.1 Pabrik PT. Semen Bosowa Maros

2. Visi dan Misi Perusahaan

Adapun visi misi PT. Semen Bosowa Maros adalah sebagai berikut:

a. Visi Perusahaan

PT. Semen Bosowa Maros yang tumbuh berkembang di era Reformasi, dengan dinamis menyongsong era Globalisasi dan Perdagangan Bebas untuk menjadi Perusahaan kelas dunia di bidang industri semen dengan tekad memenuhi kepuasan pelanggan.

b. Misi Perusahaan

Memberikan produk yang berkualitas, Semen Portland Type I (jenis satu) yang dibuat dengan Pabrik dengan teknologi canggih yang sesuai dengan standar mutu internasional serta didukung oleh Sumber Daya Manusia yang handal, ramah lingkungan sehingga memberikan manfaat bagi Agama, Bangsa dan Masyarakat.

c. Struktur Organisasi

Dalam melaksanakan kegiatan operasionalnya, PT. Semen Bosowa Maros telah menetapkan struktur organisasi yang bertujuan untuk memastikan efektivitas dari seluruh aktivitas perusahaan. Berikut adalah struktur organisasi PT. Semen Bosowa Maros.

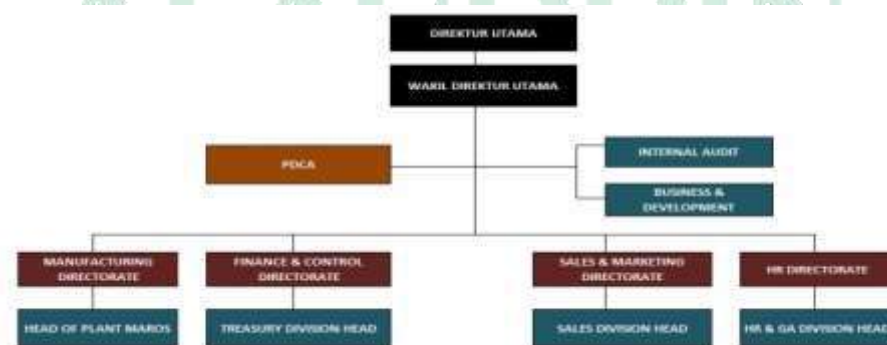

Gambar 4.2 Struktur Organisasi PT.Semen Bosowa Maros

B. Hasil Penelitian

1. Pemeriksaan Bahaya

Tabel 4.1

Lembar Checklist Pemeriksaan Bahaya

No	Kriteria	Penerapan		Deskripsi
		Diterapkan	Tidak diterapkan	
7.1.1	Pemeriksaan/inspeksi terhadap tempat kerja dan cara kerja dilaksanakan secara teratur	√		Telah dilaksanakan inspeksi tempat kerja secara teratur yaitu inspeksi rutin/terencana dilakukan sebanyak 4 kali dalam sebulan sedangkan inspeksi khusus atau dilakukan sebanyak sekali dalam sebulan.
7.1.2	Pemeriksaan/inspeksi dilaksanakan oleh petugas yang berkompeten dan berwenang yang telah memperoleh pelatihan mengenai identifikasi bahaya	√		Pemeriksaan sudah dilakukan oleh petugas yang telah memperoleh pelatihan mengenai identifikasi bahaya
7.1.3	Pemeriksaan/inspeksi mencari masukan dari tenaga kerja yang melakukan tugas di tempat yang diperiksa	√		Terdapat hasil inspeksi dari tenaga kerja yang telah melakukan tugas di tempat yang diperiksa.
7.1.4	Daftar periksa (Checklist) tempat kerja telah disusun untuk digunakan pada saat pemeriksaan/inspeksi	√		Terdapat lembar Checklist yang telah disusun untuk digunakan pada saat inspeksi.
7.1.5	Laporan Pemeriksaan/inspeksi berisi rekomendasi untuk tindakan perbaikan dan diajukan kepada pengurus dan P2K3	√		Telah terdapat laporan pemeriksaan/inspeksi berisi rekomendasi untuk tindakan perbaikan dan ditujukan kepada pengurus dan P2K3 sesuai dengan kebutuhan.

	sesuai dengan kebutuhan			
7.1.6	Pengusaha atau pengurus telah menetapkan penanggung jawab untuk pelaksanaan tindakan perbaikan dari hasil laporan pemeriksaan/inspeksi	√		Telah terdapat Pengurus yang menanggung jawab untuk pelaksanaan dari hasil laporan pemeriksaan dari P2K3
7.1.7	Tindakan perbaikan dari hasil laporan pemeriksaan/inspeksi dipantau untuk menentukan efektifitasnya.	√		PT. Bosowa telah melakukan tindakan perbaikan dari hasil laporan pemeriksaan/inspeksi yang telah dipantau, untuk waktu perbaikan hasil temuan hasil inspeksi paling lama sebulan setelah dilakukan pemeriksaan .

Sumber: Data Primer, 2022

Hasil menunjukkan bahwa PT. Semen Bosowa Maros telah menerapkan semua elemen standar pemantauan khususnya pada kriteria pemeriksaan bahaya dan sesuai dengan PP No. 50 Tahun 2012.

2. Pemantauan Lingkungan Kerja

Tabel 4.2

Lembar Checklist Pemantauan Lingkungan Kerja

No.	Kriteria	Penerapan		Deskripsi
		Diterapkan	Tidak diterapkan	
7.2.1	Pemantauan/pengukuran lingkungan kerja dilaksanakan secara teratur dan hasilnya didokumentasikan, dipelihara dan digunakan untuk penilaian dan pengendalian risiko	√		Telah dilaksanakan inspeksi secara teratur serta hasilnya didokumentasikan, dipelihara untuk digunakan penilaian dan pengendalian risiko
7.2.2	Pemantauan/pengukuran lingkungan kerja meliputi faktor fisik, faktor kimia, biologi, ergonomi dan psikologi	√		Pemantauan dan pengukuran pada PT. Semen Bosowa sudah meliputi beberapa faktor
7.2.3	Pemantauan/pengukuran lingkungan kerja dilakukan oleh petugas atau pihak yang berkompeten dan berwenang dari dalam dan atau luar perusahaan	√		Telah dilakukan Pemantauan atau pengukur lingkungan sudah dilakukan oleh petugas yang berkompeten dan berwenang dari dalam luar perusahaan.

Sumber: Data Primer, 2022

Pada penelitian ini diperoleh bahwa hasil menunjukkan PT. Semen Bosowa Maros telah menerapkan semua kriteria pada pemantauan lingkungan kerja dan sesuai dengan PP No. 50 Tahun 2012.

C. Pembahasan

1. Pemeriksaan Bahaya

Pemeriksaan bahaya adalah suatu bentuk inspeksi yang bertujuan mencegah terjadinya risiko dan memastikan keamanan, kesehatan, dan keselamatan di lingkungan kerja.



Gambar 4.3

Berdasarkan hasil penelitian, ditemukan bahwa perusahaan PT. Semen Bosowa Maros telah menerapkan kriteria 7.1.1 yang mengharuskan mereka untuk melakukan pemeriksaan bahaya di pabrik mereka. Pemeriksaan bahaya di PT. Semen Bosowa Maros dilakukan secara rutin, dengan inspeksi terencana dilaksanakan empat kali dalam sebulan dan inspeksi khusus dilakukan sekali dalam sebulan.

Proses pemeriksaan bahaya di PT. Semen Bosowa Maros melibatkan langkah-langkah yang terstruktur dan terorganisir. Ada prosedur yang jelas untuk melaksanakan pemeriksaan ini, dan tim yang terlatih dan berkualifikasi tinggi bertanggung jawab dalam menjalankannya. Pemeriksaan bahaya yang dilakukan secara teratur memberikan beberapa manfaat bagi perusahaan. Pertama, dengan

mengidentifikasi potensi bahaya di lingkungan kerja, perusahaan dapat mengambil tindakan pencegahan yang diperlukan untuk mengurangi risiko kecelakaan dan cedera. Ini membantu menjaga kesehatan dan keselamatan karyawan serta menghindari kerugian yang mungkin terjadi akibat kecelakaan. Selain itu, pemeriksaan bahaya yang terjadwal secara rutin juga membantu dalam memantau kepatuhan terhadap peraturan dan standar keamanan yang berlaku. Dengan melakukan pemeriksaan secara berkala, perusahaan dapat memastikan kepatuhan hukum dan mengikuti praktik terbaik dalam menjaga keamanan di tempat kerja.

Penerapan pemeriksaan bahaya secara teratur juga menunjukkan komitmen perusahaan terhadap kesehatan dan keselamatan karyawan mereka. Ini menciptakan lingkungan kerja yang positif dan produktif, di mana karyawan merasa dihargai dan dilindungi. Jangka panjang, hal ini dapat meningkatkan loyalitas karyawan, produktivitas dan reputasi perusahaan. Secara keseluruhan, penerapan pemeriksaan bahaya yang terjadwal dan teratur di PT. Bosowa Maros merupakan langkah penting dalam menjaga keamanan kesehatan dan keselamatan di tempat kerja. Hal ini menunjukkan bahwa perusahaan terhadap kepatuhan, perlindungan karyawan, dan upaya pencegahan untuk mencegah potensi kecelakaan dan bahaya.

Pada hasil kriteria 7.1.2, disebutkan bahwa pemeriksaan telah dilakukan oleh individu yang berkompeten dan telah menjalani pelatihan identifikasi bahaya. Identifikasi bahaya merupakan proses penting dalam upaya mencegah kerja dan meminimalkan risiko bagi pekerja. Identifikasi bahaya ini dapat dilakukan melalui inspeksi atau pemeriksaan tempat kerja, baik saat fase desain untuk mengurangi risiko, konsultasi dengan pekerja dan perusahaan rekanan, serta menggunakan informasi dari regulasi, organisasi industri, dan badan konsultasi K3. Mengacu

pada panduan dan pedoman yang dikeluarkan oleh otoritas terkait atau organisasi industri yang relevan dapat membantu dalam mengidentifikasi bahaya yang umumnya terkait dengan jenis pekerjaan atau lingkungan kerja tertentu. Tahap Identifikasi bahaya ini merupakan langkah pertama yang dilakukan dalam manajemen keselamatan dan kesehatan kerja. Tujuannya adalah untuk menemukan faktor atau kondisi yang dapat menyebabkan bahaya bagi pekerja. Beberapa aspek yang diperhatikan dalam identifikasi bahaya meliputi lingkungan kerja, peralatan, material, jenis pekerjaan, cara kerja, desain kerja dan manajemen kerja. Dengan mengidentifikasi bahaya dengan baik, langkah-langkah pencegahan yang efektif dapat diambil untuk mengurangi risiko.

Melalui pemeriksaan yang dilakukan oleh individu yang berkompeten dan dilengkapi dengan pelatihan identifikasi bahaya, perusahaan dapat memastikan bahwa potensi bahaya diidentifikasi secara akurat dan tindakan yang tepat dapat diambil untuk mengelolanya. Ini akan berkontribusi pada peningkatan keselamatan dan kesehatan kerja, serta mengurangi risiko kecelakaan kerja, kerusakan, dan penyakit akibat kerja yang terjadi di tempat kerja. Selain itu, identifikasi bahaya juga melibatkan konsultasi dengan pekerja dan perusahaan rekanan. Pekerja yang berada di garis depan sering memiliki pemahaman yang mendalam tentang potensi bahaya yang ada dalam pekerjaan mereka, sehingga konsultasi dengan mereka dapat memberikan wawasan berharga dalam mengidentifikasi risiko.

Menurut Peraturan Pemerintah No. 50 Tahun 2012 tentang penerapan SMK3 “potensi bahaya” mengacu pada kondisi atau keadaan yang dapat menyebabkan gangguan, kerusakan, kerugian, kecelakaan, kebakaran, peledakan, pencemaran, dan Penyakit Akibat Kerja. Temuan ini sejalan dengan peneliti yang dilakukan oleh Sukma Ayu, dkk (2019), yang menunjukkan bahwa kecelakaan

kerja dan kerusakan mesin yang tidak diinginkan sulit dihindari. Oleh karena itu, pelatihan menjadi langkah yang tepat untuk mengurangi kecelakaan kerja, kerusakan, dan meningkatkan pemeliharaan peralatan kerja.

Selain itu, penelitian yang dilakukan oleh Lambang Aryanto, dkk (2016) juga mendukung hal ini dengan menunjukkan manfaat pelatihan K3 bagi pekerja baru dalam membentuk kebiasaan dan perilaku aman dalam bekerja. Kebiasaan tersebut akan terus terbawa sehingga mendukung upaya pencegahan kecelakaan kerja. Bagi pekerja yang sudah lama, pelatihan K3 juga bermanfaat untuk mengenali kebiasaan dan perilaku tidak aman yang mungkin dilakukan tanpa disadari.

Dalam penelitian ini, ditemukan bahwa PT. Semen Bosowa Maros telah menerapkan kriteria 7.1.3 SMK3 sesuai dengan Peraturan Pemerintah Nomor 50 Tahun 2012. PT. Bosowa Maros telah berupaya untuk mendapatkan masukan dari tenaga kerja di area yang sedang diperiksa. Kekurangan ini terjadi karena dokumen hasil K3 hanya mencatat kondisi ketidaksesuaian yang terjadi, tanpa mencakup kondisi secara menyeluruh. Meskipun dikategorikan sebagai minor, penting untuk mencatat dan melaporkan secara menyeluruh kondisi bahaya di tempat kerja. Dokumen hasil K3 yang mencakup semua bahaya yang akan memberikan gambaran yang lebih komprehensif dan akurat tentang kondisi keselamatan di perusahaan.

PT. Bosowa Maros telah berkomitmen untuk melengkapi dokumen hasil K3 dan mencatat secara menyeluruh. Dengan melakukan, mereka dapat mengidentifikasi bahaya yang mungkin belum terdeteksi sebelumnya dan mengambil tindakan perbaikan yang diperlukan untuk mengurangi risiko kecelakaan dan melindungi kesehatan para pekerja. Dokumen yang lengkap juga memungkinkan pengurus dan P2K3 untuk melakukan analisis risiko yang lebih

efektif dan menyusun strategi pencegahan yang lebih tepat sasaran. Tujuannya adalah menyampaikan hasil dokumen tersebut kepada pengurus dan P2K3 (Panitia Pembina Keselamatan dan Kesehatan Kerja) untuk dilakukan tindakan perbaikan guna mencegah bahaya bagi para pekerja.

Selain itu, melengkapi dokumen hasil K3 secara menyeluruh juga memperkuat komunikasi dan koordinasi antara petugas, pengurus, dan P2K3. Dengan memiliki informasi yang lengkap, semua pihak terlibat dapat bekerja sama dalam merencanakan dan melaksanakan langkah-langkah perbaikan yang diperlukan. Kolaborasi yang baik antara semua pemangku kepentingan akan meningkatkan efektivitas sistem manajemen keselamatan dan kesehatan secara keseluruhan. Dengan cara ini, PT. Semen Bosowa Maros dapat mengidentifikasi dengan lebih baik semua potensi bahaya yang ada di tempat kerja. Hal ini memungkinkan pengurus dan P2K3 untuk mengambil langkah-langkah perbaikan yang tepat guna mencegah risiko kecelakaan dan memastikan keselamatan pekerja.

Dalam konteks ini, PT. Semen Bosowa Maros harus memprioritaskan pembaharuan dan penyempurnaan proses pelaporan K3. Pelatihan tambahan dan peningkatan kesadaran di kalangan petugas akan membantu memastikan bahwa semua bahaya diidentifikasi dan dicatat dengan cermat dalam dokumen hasil K3. Selain itu, diperlukan disiplin dan pengawasan yang ketat untuk memastikan konsistensi dalam pelaporan dan pencatatan bahaya.

Dengan mengatasi kekurangan minor ini, PT. Semen Bosowa Maros dapat memperkuat implementasi SMK3 dan meningkatkan keselamatan dan kesehatan kerja di tempat kerja mereka. Hal ini akan menciptakan lingkungan kerja yang lebih aman mengurangi risiko kecelakaan dan cedera, serta meningkatkan kualitas hidup dan produktivitas para pekerja.

Gambar 4.4

PT. Bosowa Maros telah menerapkan hasil kriteria 7.1.4 sesuai dengan Peraturan Pemerintahan Nomor 50 Tahun 2012. PT. Semen Bosowa Maros menggunakan lembar ceklis saat melakukan inspeksi atau pemeriksaan. Untuk memudahkan petugas dalam mengidentifikasi bahaya di tempat kerja. Penggunaan lembar ceklis ini juga sejalan dengan penelitian yang menyebutkan bahwa PT. X menggunakan lembar observasi ceklis.

Penerapan lembar ceklis oleh PT. Semen Bosowa Maros menunjukkan komitmen perusahaan terhadap keselamatan dan kesehatan kerja. Lembar ceklis ini memungkinkan petugas untuk sistematis memeriksa dan mengidentifikasi potensi bahaya, serta mengambil tindakan pencegahan yang sesuai. Lembar ceklis berperan penting dalam memudahkan petugas memeriksa berbagai aspek keselamatan kerja. Petugas dapat mengikuti langkah-langkah yang terdokumentasi dengan jelas dalam lembar ceklis, sehingga tidak ada langkah yang terlewatkan. Hal ini membantu dalam menjaga konsistensi dan keseragaman dalam melakukan inspeksi atau pemeriksaan, serta memastikan bahwa semua aspek penting diperhatikan.

Dengan menerapkan lembar ceklis, PT. Semen Bosowa Maros menunjukkan keseriusan mereka dalam menciptakan lingkungan kerja yang aman dan mengurangi risiko kecelakaan atau cedera. Penggunaan lembar ceklis juga dapat meningkatkan efisiensi proses inspeksi atau pemeriksaan, karena petugas memiliki panduan yang jelas dan terstruktur. Selain itu, lembar ceklis juga dapat digunakan sebagai alat evaluasi untuk melacak perbaikan yang dilakukan dan memastikan kepatuhan terhadap standar keselamatan kerja yang ditetapkan.



Gambar 4.5

Dalam penelitian ini diperoleh bahwa kriteria 7.1.5 telah diterapkan sesuai dengan Peraturan Pemerintah Nomor 50 Tahun 2012. Implementasi ini melibatkan penyusunan laporan inspeksi yang berisi rekomendasi untuk tindakan perbaikan dan laporan tersebut diajukan kepada P2K3 sesuai dengan kebutuhan. Sebelum diserahkan kepada P2K3, laporan hasil pemeriksaan tersebut akan diperiksa terlebih dahulu sebelum akhirnya diajukan. P2K3 (Panitia Pembina Keselamatan dan Kesehatan Kerja) bertanggung jawab untuk mengeluarkan surat keterangan yang menentukan apakah persyaratan K3 telah dipenuhi atau belum.

Hal ini sesuai Undang-undang Republik Indonesia No 1 Tahun 1970 tentang Keselamatan Kerja, yang menjelaskan bahwa Menteri Tenaga Kerja

memiliki wewenang untuk membentuk Panitia Pembina Keselamatan dan Kesehatan Kerja. Panitia ini bertujuan untuk mengembangkan kerjasama, saling pengertian dan partisipasi efektif antara pengusaha, pengurus dan tenaga kerja di tempat kerja guna melaksanakan tugas dan kewajiban bersama di bidang keselamatan dan kesehatan kerja. Susunan Panitia Pembina Keselamatan dan Kesehatan Kerja, tugas dan aspek lainnya ditetapkan oleh Menteri Tenaga Kerja berdasarkan Undang-undang Keselamatan Kerja 1970.

Hasil penelitian ini juga sejalan dengan penelitian yang dilakukan oleh Chellsy, dkk. (2019), bahwa perusahaan X telah membentuk P2K3 melakukan rapat rutin setiap sebulan sekali. Selain itu, tim audit K3 melakukan pemeriksaan rutin terhadap kinerja bagian K3 setiap enam bulan. Namun, Pendokumentasian dilakukan secara berkala dan belum mencakup seluruh aspek karena terbatasnya sumber daya manusia. Secara keseluruhan, bagian K3 perusahaan telah menerapkan Sistem Manajemen Keselamatan dan Kesehatan Kerja (SMK3) dengan baik. Meskipun demikian, masih banyak karyawan yang enggan bergabung dalam menerapkan K3 di tempat kerja, sehingga masih terdapat kekurangan yang dapat membahayakan keselamatan karyawan (Chellsy Allison & Heru Prastawa, 2019).

Selain itu, dalam penelitian ini juga ditemukan beberapa aspek penting terkait penerapan K3 di perusahaan. Meskipun bagian K3 telah melakukan implementasi SMK3 dengan baik, masih terdapat kendala dalam mengajak karyawan untuk aktif terlibat dalam menerapkan K3. Kehebatan dan kurangnya partisipasi karyawan dalam program K3 dapat mengakibatkan kelalaian yang berpotensi membahayakan keselamatan dan kesehatan mereka.

Untuk mengatasi masalah ini, perusahaan perlu meningkatkan kesadaran dan pemahaman karyawan mengenai pentingnya K3. Pelatihan dan sosialisasi

yang efektif dapat membantu mengedukasi karyawan tentang risiko kerja dan langkah-langkah yang harus diambil untuk mencegah kecelakaan dan cedera. Selain itu penting juga untuk menciptakan budaya keselamatan yang kuat di tempat kerja, di mana keselamatan dianggap sebagai prioritas utama dan semua karyawan merasa bertanggung jawab untuk menjaga keselamatan diri sendiri dan rekan kerja.

Selain aspek kesadaran dan partisipasi karyawan, penelitian juga menyoroti pentingnya pendokumentasian yang komprehensif dalam penerapan K3. Meskipun terdapat keterbatasan sumber daya manusia, upaya harus dilakukan untuk meningkatkan pengumpulan dan penyimpanan data K3 secara teratur dan menyeluruh. Pendokumentasian yang baik akan memudahkan identifikasi kekurangan, memantau, kemajuan, dan mengidentifikasi area yang perlu diperbaiki lebih lanjut.

Dalam keseluruhan penelitian ini, dapat disimpulkan bahwa meskipun perusahaan telah menerapkan sebagian besar persyaratan K3, masih ada beberapa tantangan yang perlu diatasi. Meningkatkan partisipasi karyawan, menciptakan budaya keselamatan yang kuat, dan meningkatkan pendokumentasian akan menjadi langkah-langkah penting dalam meningkatkan keefektifan program K3 di perusahaan. Keselamatan dan kesehatan karyawan harus menjadi prioritas utama bagi perusahaan guna mencegah kecelakaan dan menciptakan lingkungan kerja yang aman dan sehat.

Pada kriteria 7.1.6 PT. Semen Bosowa telah menerapkan sesuai dengan Peraturan Pemerintah Nomor 50 Tahun 2012. PT Bosowa telah membentuk tim inspeksi yang bertanggung jawab untuk melakukan perbaikan berdasarkan hasil pemeriksaan. Langkah ini sejalan dengan ketentuan yang terdapat dalam pasal 14 (5) Peraturan Pemerintah Nomor 50 Tahun 2012, yang menyatakan bahwa hasil

pemantauan dan evaluasi kinerja K3 digunakan untuk melakukan tindakan perbaikan.

Pada kriteria 7.1.6 ini sejalan dengan penelitian yang dilakukan Sitti Nurfaizah,dkk. (2022), bahwa tindakan perbaikan dan pencegahan terhadap hasil temuan hasil pemantauan, evaluasi kinerja, dan audit SMK3 harus didokumentasikan dan digunakan sebagai dasar untuk melakukan tindakan perbaikan dan pencegahan. Dengan demikian, tindakan yang diambil oleh PT. Semen Bosowa untuk mengatasi hasil pemeriksaan K3 mereka sesuai dengan praktik yang direkomendasikan dalam penelitian tersebut.

Selain itu, penelitian ini juga sejalan dengan yang dilakukan di PT. Semen Bosowa Beton Indonesia menunjukkan bahwa pemeriksaan kinerja sudah sesuai dengan Peraturan Pemerintah Nomor 50 tahun 2012. Perusahaan secara rutin telah melakukan pemantauan dan pengukuran kinerja sesuai dengan ketentuan yang berlaku. Dalam proses pemeriksaan, pengujian, dan pengukuran, tim audit internal bekerja sama dengan staf departemen terkait dalam koordinasi kegiatan keselamatan. Setelah menemukan masalah atau mengulas barang atau situasi yang dianggap berbahaya, tim tersebut membuat catatan yang kemudian digunakan untuk meminta perbaikan (Sitti Nurfaizah, M Risal & Musrifah 2022).

Dengan demikian, implementasi yang dilakukan oleh PT. Semen Bosowa dalam melaksanakan tindakan perbaikan berdasarkan hasil pemeriksaan K3 mereka tidak hanya sesuai dengan peraturan yang berlaku, tetapi juga sejalan dengan penelitian yang menekankan pentingnya dokumentasi dan penggunaan temuan dalam upaya perbaikan dan pencegahan. Hal ini menunjukkan komitmen perusahaan untuk meningkatkan keselamatan dan kesehatan kerja serta memastikan pemenuhan persyaratan yang ditetapkan oleh peraturan.

Pada kriteria 7.1.7 telah diterapkan sesuai dengan Peraturan Pemerintah Nomor 50 Tahun 2012. Implementasi ini melibatkan tindakan perbaikan berdasarkan pemantauan laporan pemeriksaan untuk mengevaluasi tingkat efektivitasnya. Tujuan dari langkah ini adalah untuk memastikan bahwa penanggung jawab tidak sembarangan dalam melakukan perbaikan terhadap hasil inspeksi yang telah dilakukan. Selama proses tersebut, petugas bertugas mencatat status pemantauan terhadap penyelesaian tindakan koreksi yang diambil berdasarkan temuan inspeksi. Kemudian, tindakan perbaikan tersebut dinilai untuk menjamin bahwa tidak ada risiko baru yang timbul.

Penerapan pada kriteria 7.1.7 ini sejalan dengan hasil penelitian yang dilakukan Wijayanti (2013). Dalam penelitiannya bahwa Standard Operating Procedure (SOP) adalah suatu tata cara yang harus diikuti dalam menjalankan proses kerja tertentu. SOP tersebut harus dapat diterima oleh pihak yang berwenang atau bertanggung jawab untuk mempertahankan tingkat kinerja yang telah ditetapkan. Dengan demikian, kegiatan dapat diselesaikan dengan efektif dan efisien.

Melalui penerapan kriteria 7.1.7 yang mengacu pada Peraturan Pemerintah Nomor 50 tahun 2012 dan hasil Wijayanti, dapat dilihat bahwa terdapat komitmen dalam menerapkan langkah-langkah yang terukur dan rinci dalam menjalankan proses kerja. Dengan melakukan pemantauan dan evaluasi terhadap tindakan perbaikan yang dilakukan, upaya dilakukan untuk memastikan bahwa standar yang ditetapkan dapat tercapai dan risiko baru dapat diminimalkan. Melalui SOP yang jelas, petugas dan penanggung jawab dapat memahami langkah-langkah yang harus diambil dan menjalankan secara konsisten, sehingga meningkatkan efektivitas dan efisiensi dalam pelaksanaan tugas mereka.

Dengan demikian PT. Semen Bosowa Maros telah menerapkan semua kriteria dalam sub-elemen pemeriksaan bahaya secara keseluruhan. Namun, dalam kriteria 7.1.3 masih terdapat kekurangan karena mencatat kondisi ketidaksesuaian yang terjadi di lingkungan kerja, namun belum mencatat secara menyeluruh atau tidak semua dicatat oleh inspeksi K3.

Hal ini menunjukkan bahwa temuan ketidaksesuaian merupakan pelanggaran yang seharusnya tidak ada di tempat kerja dan dapat menyebabkan kerugian atau potensi bahaya. Oleh karena itu, temuan hasil minor ini harus diperbaiki agar tidak terjadi kecelakaan kerja. Pencatatan hasil inspeksi ini sangat penting untuk menjaga keamanan tenaga kerja saat bekerja, serta untuk mengevaluasi penilaian risiko di PT. Semen Bosowa Maros. Jika hasil inspeksi tidak lengkap, perusahaan juga tidak dapat melakukan pengendalian risiko dengan baik.

2. Pemantauan Lingkungan Kerja

Pemantauan lingkungan kerja merupakan bagian penting dari K3 yang harus diperhatikan sesuai dengan Peraturan Menteri Ketenagakerjaan No 5 Tahun 2018 tentang Keselamatan dan Kesehatan Kerja Lingkungan Kerja Pasal 1 poin 5. Lingkungan kerja merujuk pada faktor-faktor fisik, kimia, biologi, ergonomi dan psikologi yang ada di tempat kerja dan dapat mempengaruhi keselamatan dan kesehatan tenaga kerja. Pemantauan ini dilakukan sebagai upaya pencegahan terhadap penyakit akibat lingkungan kerja yang tidak sehat dan untuk mengurangi risiko gangguan kesehatan.

Manajemen risiko juga memiliki tujuan yang sama, yaitu memastikan perusahaan memahami, mengukur, dan memantau berbagai risiko yang terjadi serta menerapkan kebijakan pengendalian risiko yang ada. Menurut Pasal 1 poin 6 Keselamatan dan Kesehatan Kerja Lingkungan Kerja, K3 Lingkungan Kerja

mencakup kegiatan yang bertujuan melindungi keselamatan dan kesehatan tenaga kerja serta menerapkan higiene sanitasi di tempat kerja (Permenaker No 5, 2018).

Penelitian ini menunjukkan bahwa PT. Semen Bosowa Maros telah menerapkan pemantauan lingkungan kerja secara rutin dengan kriteria 7.2.1 yang diatur dalam Peraturan Pemerintah Nomor 50 Tahun 2012. Hasil pemantauan dan pengukuran lingkungan kerja juga didokumentasikan dan digunakan untuk penilaian risiko dan pengendalian risiko. Audit internal dilakukan oleh tim koordinasi antara pihak safety dan staf departemen masing-masing, sedangkan audit eksternal dilakukan oleh Unit Pelaksanaan Teknis Pengawasan Ketenagakerjaan, direktorat bina keselamatan dan kesehatan kerja, serta lembaga terakreditasi yang ditunjuk oleh kementerian.

Tujuan dari audit eksternal untuk mendapatkan hasil maksimal dan mengurangi potensi kesalahan atau kecurangan. Oleh karena itu, audit eksternal wajib dilakukan oleh perusahaan yang memiliki potensi bahaya tinggi seperti PT. Semen Bosowa Maros. Pendokumentasian juga penting sesuai dengan Peraturan Pemerintah Nomor 50 Tahun 2012, termasuk dokumentasi terkait perundang-undangan dibidang K3, indikator kinerja K3, izin kerja, identifikasi risiko, pelatihan K3, kalibrasi, pemeliharaan, pemantauan data, dan lainnya (PP No.50 Tahun 2012).

Penilaian risiko dan pengendalian risiko merupakan langkah penting dalam manajemen risiko. Penilaian risiko dilakukan dengan mengidentifikasi dan mengevaluasi risiko berdasarkan pengetahuan dan pandangan pemangku kepentingan. Pengendalian risiko dilakukan setelah identifikasi bahaya dan dapat dilakukan melalui eliminasi, substitusi, isolasi, ventilasi, higienitas, sanitasi, pendidikan dan pelatihan, insentif, penghargaan, motivasi diri, evaluasi melalui audit internal dan penyelidikan insiden, serta penegakan hukum.

Namun, hasil ini tidak sejalan dengan penelitian yang dilakukan oleh Nur Ani (2020) bahwa perusahaan-perusahaan belum secara rutin melakukan pemantauan atau pengukuran lingkungan kerja. Hal ini disebabkan oleh kurangnya ahli yang berkualitas dan kurangnya kesadaran dari manajemen akan pentingnya pemantauan atau pengukuran lingkungan kerja (Nur Ani, 2020).

Di PT. Semen Bosowa Maros, kriteria 7.2.2 telah diterapkan sesuai dengan Peraturan Pemerintah Nomor 50 Tahun 2012. Implementasi tersebut meliputi pemantauan lingkungan kerja meliputi faktor fisik, kimia, biologi, dan psikologi. Peraturan Menteri Tenaga Kerja No 5 Tahun 2018 juga mengatur pemeriksaan dan pengujian lingkungan kerja. Selain itu, keamanan lingkungan kerja tidak hanya mencakup fisik karyawan, tetapi juga aspek psikologis karyawan.

Secara umum, kita mengetahui bahwa potensi bahaya dan risiko pada faktor-faktor lingkungan kerja meliputi faktor fisik, faktor kimia, faktor biologi, dan faktor psikologis. Misalnya faktor fisik seperti iklim kerja, kebisingan, getaran dan pencahayaan dapat menyebabkan gangguan kesehatan pada karyawan. Faktor kimia, seperti debu, dapat menyebabkan masalah pernapasan, sedangkan faktor biologi, seperti virus, dapat menyebabkan penularan penyakit antar karyawan. Faktor psikologis, seperti beban kerja yang berlebihan atau ketidakjelasan tugas dapat menyebabkan stress kerja. Faktor psikologis ini sejalan dengan penelitian yang dilakukan oleh Kirana Smartya Alfidadyani, dkk, (2020) bahwa faktor psikologis sangat mempengaruhi terjadinya akibat kecelakaan kerja, pekerja menyatakan bahwa konsentrasi menurun saat dimarahi oleh atasan sehingga akan mempengaruhi tindakan aman saat bekerja. Komitmen keselamatan dan kesehatan kerja, baik dari perusahaan maupun sumber daya manusia seperti pimpinan dan para pekerja merupakan faktor yang paling signifikan dalam mempengaruhi

terjadinya kecelakaan kerja. Faktor manusia seperti kesadaran pekerja merupakan faktor signifikan kedua terhadap kecelakaan kerja setelah komitmen perusahaan.

Selain itu, faktor ergonomi seperti cara kerja, posisi kerja, dan postur tubuh juga dapat menjadi potensi bahaya yang dapat dikendalikan dengan menghindari posisi kerja yang tidak ergonomis, mengatur waktu kerja dan istirahat, serta menggunakan alat bantu yang tepat. Hal ini tidak sejalan dengan penelitian yang dilakukan oleh Muhammad Ikbal (2019) bahwa penerapan ergonomi di PT. Makassar Beton Perkasa masih kurang akan penerapan ergonomi dan kesehatan dan keselamatan kerja, sehingga beberapa pekerja masih merasa tidak nyaman dalam bekerja. Penerapan ergonomi harus dilakukan agar pekerja merasa nyaman dan produktivitas semakin meningkat. Hasilnya tersebut terlihat bahwa faktor kelelahan pada pekerja sangat besar. Kelelahan ini disebabkan oleh aktivitas pekerja menaiki dan menuruni tangga secara berulang-ulang karena mengalami dehidrasi pekerja harus turun untuk mengambil minuman yang berada dibawah. Kondisi inilah juga yang mempengaruhi terjadinya keluhan lain.

Dalam mengendalikan risiko pada faktor lingkungan kerja, penggunaan Alat Pelindung Diri (APD) seperti penutup telinga, masker wajah, helm safety, sarung tangan dan kacamata pelindung sangat penting. Penggunaan APD dapat mencegah terjadinya Penyakit Akibat Kerja (PAK) dan kecelakaan kerja. Hal ini sejalan dengan penelitian yang dilakukan oleh Kirana Smartya Alfidadyani, dkk, (2020) bahwa observasi menunjukkan bahwa ada beberapa pekerja yang tidak mematuhi penggunaan APD dengan benar. Beberapa alasan termasuk merasa pekerjaan tidak berisiko tinggi, kurangnya hukuman atau sanksi jika tidak menggunakan APD, dan kurangnya pengawasan dari pengawas terhadap penggunaan APD.

Hal ini juga sejalan dengan penelitian yang dilakukan oleh Inna Yesi (2015) bahwa kepatuhan terhadap penggunaan APD berkaitan dengan berperilaku kerja yang aman. Pekerja yang patuh terhadap penggunaan APD cenderung lebih berperilaku aman dalam menjalankan tugas mereka, sedangkan pekerja yang tidak patuh cenderung berperilaku tidak aman karena merasa tidak nyaman atau memodifikasi pekerjaan mereka. Hal ini juga sejalan dengan penelitian yang dilakukan Farah Avianti (2017) bahwa tingkat kepatuhan APD yang rendah dapat disebabkan oleh faktor individu pekerja yang tidak menganggap pelindung diri penting atau kurangnya pengawasan dalam penggunaan APD.

Penelitian juga menunjukkan bahwa pemantauan lingkungan kerja di PT. Semen Bosowa Maros telah dilakukan dengan baik sesuai dengan kriteria 7.2.2. Hal ini sejalan juga dengan penelitian yang dilakukan oleh Andrew Tri Rachmanto, dkk, (2021) bahwa hasil penelitian menunjukkan pemantauan lingkungan kerja di proyek sudah baik karena dilakukan secara teratur dan hasil dokumentasi digunakan untuk pengendalian resiko dan pemantauan meliputi faktor fisik, kimia, biologi dan psikologi. (Andrew Tri Rachmanto, Diah Lydianingtias & Joko Setiono 2021).

Berdasarkan penelitian ini diperoleh bahwa kriteria 7.2.3 telah diterapkan sesuai dengan Peraturan Pemerintah Nomor 50 Tahun 2012 yang menyatakan bahwa pemantauan lingkungan kerja harus dilakukan oleh petugas atau pihak yang berkompeten dan berwenang. Hal ini sejalan dengan ketentuan yang terdapat dalam pasal 14 (2) PP No. 50 Tahun 2012, yang mengharuskan pemantauan dan evaluasi kinerja K3 dilakukan oleh sumber daya manusia yang memiliki kompetensi. (PP No.50 Tahun 2012).

Hasil ini tidak sejalan dengan penelitian Endang, dkk, (2018) terkait proyek Female Apartment Adhigraya Pengestu. Menurut penelitian tersebut,

meskipun pemantauan dan evaluasi kinerja K3 proyek tersebut mencapai hasil yang cukup baik, yakni 62,5%, namun belum dilakukan audit SMK3 sesuai dengan ketentuan dalam PP No 50 Tahun 2012. Hal ini menunjukkan bahwa proyek Female Apartment Adhigraya Pengestu belum memenuhi syarat yang sesuai dengan PP. No 50 Tahun 2012 (Endang Kamdhari dan Devi Estralita 2018).

Selain itu, hasil penelitian yang dilakukan oleh Yola Amriyani, dkk, (2019) juga tidak sejalan dengan penelitian ini. Menurut penelitian tersebut, persentase pemantauan dan evaluasi kinerja K3 mencapai 96,26%, yang tergolong memuaskan. Hampir semua aspek dalam PP No. 50 Tahun 2012 telah diterapkan, namun masih terdapat personil yang tidak berkompeten dalam bidang pekerjaan tertentu, seperti bekerja di ketinggian.

Meskipun kriteria 7.2.3 dalam Peraturan Pemerintah Nomor 50 Tahun 2012 telah diterapkan secara umum, masih ada proyek atau situasi dimana persyaratan audit SMK3 belum terpenuhi sepenuhnya. Selain itu, meskipun pemantauan dan evaluasi kinerja K3 dapat mencapai hasil yang memuaskan, masih perlu perhatian lebih lanjut dan memastikan bahwa personil yang terlibat dalam pekerjaan memiliki kompetensi yang diperlukan. Hal ini penting untuk memastikan keselamatan dan kesehatan kerja yang optimal dalam lingkungan kerja.

Meskipun pada elemen pemantauan lingkungan kerja telah diterapkan, penting untuk diketahui bahwa pengendalian risiko dapat dilakukan sebelum, selama dan setelah risiko terjadi. Pengendalian risiko ini memiliki tujuan untuk meminimalkan risiko kerja yang ada di perusahaan. Selain itu, terdapat aspek lain dari pemantauan lingkungan yang perlu dipertimbangkan. Jika pengendalian risiko ini menggunakan teknologi informasi, maka akan membantu petugas dalam

memastikan efisiensi dan efektivitas perusahaan, serta memungkinkan petugas K3 untuk mengakses informasi dengan cepat. Sistem pengendalian teknologi juga mempermudah mekanisme koordinasi antara petugas K3 dan tenaga kerja.

Penerapan pengendalian risiko dalam lingkungan kerja sangat penting untuk menjaga keselamatan dan kesehatan karyawan. Dalam pernyataan tersebut, disebutkan bahwa pengendalian risiko dapat dilakukan sebelum, selama, dan setelah risiko terjadi. Ini berarti tindakan pencegahan dapat diambil sebelum risiko muncul, dan langkah-langkah pengendalian dapat dilakukan saat risiko sedang terjadi, dan langkah pemulihan dapat diambil setelah risiko terjadi. Dengan mengadopsi pendekatan ini, perusahaan dapat mengurangi kemungkinan terjadinya kecelakaan kerja atau dampak negatif lainnya pada karyawan.

Selain itu pengendalian risiko yang menggunakan teknologi informasi dapat memberikan manfaat tambahan. Penggunaan teknologi informasi dalam pengendalian risiko dapat mempercepat aliran informasi, memungkinkan petugas K3 untuk mengakses data yang diperlukan secara cepat dan akurat. Dengan demikian, keputusan pengendalian risiko dapat diambil dengan lebih efisien dan tepat waktu. Selain itu, sistem pengendalian teknologi juga dapat memfasilitasi koordinasi antara petugas K3 dan tenaga kerja, memungkinkan pertukaran informasi yang efektif dan kolaborasi yang lebih baik dalam upaya menjaga keamanan dan kesehatan di lingkungan kerja.

Secara keseluruhan, pemantauan lingkungan kerja dan pengendalian risiko adalah aspek penting dalam menjaga keamanan dan kesehatan karyawan. Dengan mengadopsi pengendalian risiko sebelum, selama, dan setelah risiko terjadi, serta memanfaatkan teknologi informasi untuk mempercepat aliran informasi dan koordinasi, perusahaan dapat meminimalkan risiko kerja yang ada dan meningkatkan efisiensi serta efektivitas operasional secara keseluruhan.

Berdasarkan hasil tersebut menunjukkan di PT. Semen Bosowa telah menerapkan kriteria pemantauan lingkungan kerja di area kerja yang mempunyai potensi bahaya. Sebagaimana dijelaskan dalam QS Al-An'am 6/17:



وَأَنْ يَّمْسَسَكَ اللَّهُ بِضُرٍّ فَلَا كَاشِفَ لَهُ إِلَّا هُوَ وَأَنْ يَمْسَسَكَ بِخَيْرٍ فَهُوَ عَلَىٰ كُلِّ شَيْءٍ قَدِيرٌ

Terjemahnya:

“Jika Allah menimpakan kemudharatan kepadamu, tidak ada yang dapat menghilangkannya selain Dia; dan jika Dia memberikan kebaikan kepadamu, Dia Maha Kuasa atas segala sesuatu”. (Kementerian Agama RI, 2019).

Tafsir Al-jalalain menjelaskan bahwa jika Allah menimpakan sesuatu kemudharatan kepadamu atau musibah, seperti sakit dan kemiskinan maka tidak ada yang menghilangkannya, tidak ada yang bisa mengangkatnya daripadanya selain Dia sendiri. Dan jika dia mendatang kebaikan kepadamu seperti kesehatan dan kecukupan maka Dia Maha Kuasa atas tiap segala sesuatu berada pada kekuasaan-Nyalah segala sesuatu itu tidak ada seseorang pun yang dapat menolaknya dari dirimu selain daripada-Nya sendiri (Tafsir Al-Jalalain, 2022).

Sedangkan dalam tafsir Quraish Shihab (Muhammad Quraish Shihab) bahwa apabila Allah menimpakan kejelekan kepadamu, tidak ada yang bisa menghilangkannya kecuali Dia. Apabila memberimu kebaikan, tidak ada penghalang bagi karunia-Nya. Karena Dia Maha kuasa atas segala sesuatu (Tafsir Quraish Shihab).

Ayat ini menjelaskan tentang penderitaan yang bisa menimpa manusia, seperti sakit, kemiskinan, dan duka cita. Dalam konteks K3, penderitaan dapat terkait dengan risiko dan bahaya di tempat kerja yang dapat menyebabkan cedera, penyakit, atau kematian. Sistem manajemen keselamatan dan kesehatan kerja bertujuan untuk mengurangi atau menghilangkan risiko tersebut melalui identifikasi, evaluasi, dan pengendalian bahaya. Selain itu, ayat ini juga menyebutkan kebaikan dan kebahagiaan yang diberikan Allah, seperti kekayaan, kesehatan, kemuliaan, dan kekuatan. Dalam lingkungan kerja, sistem manajemen K3 mencakup upaya untuk mempromosikan kesejahteraan dan kesehatan karyawan, termasuk upaya pencegahan cedera, peningkatan ergonomi, dan pengelolaan stress.

Adapun sub variabel elemen peralatan pemeriksaan/inspeksi, pengukuran dan pemantauan kesehatan yang diteliti oleh resa menjelaskan bahwa PT. Semen Bosowa Maros telah menerapkan elemen Standar Pemantauan Sistem Manajemen Keselamatan dan Kesehatan Kerja Resa Andri Jaya, 2022).



BAB V

KESIMPULAN

A. Kesimpulan

Hasil penelitian bahwa PT. Semen Bosowa Maros telah menerapkan Sistem Manajemen Keselamatan dan Kesehatan Kerja (SMK3) dengan baik dalam elemen Standar Pemantauan, khususnya pada sub-elemen pemeriksaan bahaya (7.1) dan sub-elemen Pemantauan lingkungan Kerja (7.2). penerapan ini sesuai dengan peraturan perundang-undangan yang berlaku.

Namun demikian, terdapat temuan ketidaksesuaian pada sub-elemen 7.1.3, meskipun dalam kategori minor. Temuan ini menunjukkan adanya penyimpangan yang seharusnya tidak boleh ada di lingkungan kerja, karena dapat berpotensi menimbulkan kerugian dan bahaya. Oleh karena itu, temuan minor ini perlu diperbaiki agar dapat mencegah terjadinya kecelakaan kerja.

Perusahaan semen memiliki banyak aspek dan dampak terhadap lingkungan masyarakat yang berkaitan dengan keselamatan. Sebagai industri besar yang terlibat dalam produksi bahan bangunan utama seperti semen, pabrik semen dapat mempengaruhi kesehatan dan keselamatan masyarakat di sekitarnya.

Dampak dari aspek lingkungan yang buruk terhadap keselamatan masyarakat bisa sangat merugikan, seperti terjadinya bencana alam, pencemaran lingkungan, atau ketidakstabilan ekosistem yang dapat mengancam keselamatan dan kesehatan warga. Sebaliknya, lingkungan yang baik dan terjaga dengan baik dapat meningkatkan keselamatan dan kesehatan masyarakat secara keseluruhan. Untuk mengatasi dampak negatif tersebut, perlu dilakukan upaya bersama antara pemerintah, masyarakat, dan sektor swasta.

B. *Saran*

1. PT. Semen Bosowa Maros sebaiknya selalu mengutamakan implementasi Sistem Manajemen Keselamatan dan Kesehatan Kerja (SMK3), terutama dalam hal pemantauan standar. Hal ini dilakukan dengan menjaga kelangsungan pelaksanaan SMK3 yang sudah ada di perusahaan dan menentukan tindakan yang tepat untuk menyelesaikan ketidaksesuaian yang terdeteksi.
2. Bagi peneliti selanjutnya, disarankan untuk melanjutkan penelitian sejenis dengan menggunakan metode kualitatif guna memperoleh pemahaman yang lebih mendalam tentang variabel penelitian.



DAFTAR PUSTAKA

- Alfidyani, K. S., Lestantyo, D., & Wahyuni, I. (2020). Hubungan pelatihan K3, penggunaan APD, pemasangan safety sign, dan penerapan sop dengan terjadinya risiko kecelakaan kerja (Studi pada industri garmen kota Semarang). *Jurnal Kesehatan Masyarakat (Undip)*, 8(4), 478-483.
- Allison, C., & Prastawa, H. (2019). *Analisis Penerapan SMK3 Pada PT Indonesia Power UBP MRICA Banjarnegara. Industrial Engineering Online Journal*, 7(4).
- Almani, H., Wahyu, A., & Rahim, M. R. (2014). Persepsi Karyawan Terhadap Penerapan Sistem Manajemen Keselamatan Dan Kesehatan Kerja Di Pt. Semen Tonasa. *Media Kesehatan Masyarakat Indonesia*, 10(1), 43-50.
- Ani, N. (2020). Study On Application Of Safety and Health Management System Based On SMK3 PP NO. 50, 2012 at PT. BITE, Bandung, West Java. *STRADA Jurnal Ilmiah Kesehatan*, 9(1), 258-265. <https://doi.org/10.30994/sjik.v9i1.283>
- Aryanto, L., Ekawati, E., & Kurniawan, B. (2016). Hubungan Pelatihan, Status Kerja, Latar Belakang Pendidikan, dan Penggunaan Alat Pelindung Diri dengan Terjadinya Kecelakaan Kerja pada Total E&P Indonesia. *Jurnal Kesehatan Masyarakat (Undip)*, 4(3), 457-467.
- Ayu, S., Jayadipraja, E. A., & Harun, A. A. (2019). Hubungan Penerapan Standar Operasional Prosedur Dan Pelatihan Dengan Kejadian Kecelakaan Kerja Pada Karyawan Di PT. PLN Unit Pelaksana Pelayanan Pelanggan Kota Kendari. *Promotif: Jurnal Kesehatan Masyarakat*, 9(2), 170-177.
- Barizqi, I. N. (2015). Hubungan antara kepatuhan penggunaan APD dengan kejadian kecelakaan kerja pada pekerja bangunan PT. Adhi Karya Tbk Proyek Rumah Sakit Telogorejo Semarang.
- Departemen Safety. (2022). *PT. Semen Bosowa Maros*.
- Family, S. R. S. (2021). *Faktor Penyebab Terjadinya Kelelahan Kerja Pada Pekerja Pt. Dungo Reksa Di Minas. Jurnal Pengabdian Kesehatan Komunitas*, 1(1), 32-37.
- Fridayanti, N., & Kusumasmoro, R. (2016). *Penerapan Keselamatan Dan Kesehatan Kerja Di PT Ferron Par Pharmaceuticals Bekasi. Jurnal Administrasi Kantor*, 4(1), 211-234.
- Ibrahim, H. (2013). *Strategi Penerapan Sistem Manajemen Kesehatan dan Keselamatan Kerja*.
- Ibrahim, H., Widyastuty, L., & Ekasari, R. (2020). *Kesehatan Kerja: dalam Tinjauan Perspektif Islam*.

- Ikbal, M., & Firstyliano, H. G. (2019). Penerapan ergonomi pada pekerja pt. Makassar beton perkasa di kota makassar. *Sulolipu: Media Komunikasi Sivitas Akademika dan Masyarakat*, 18(1), 42-46.
- Kamdhari, E., & Estralita, D. (2018). Penerapan Sistem Manajemen Keselamatan Dan Kesehatan Kerja (SMK3) Pada Proyek Female Apartment Adhigrya Pangestu *Application of Occupational Health and Safety (OH&S) Management System In Female Apartment Adhigrya Pangestu Project. Jurnal Poli-Teknologi*, 17(1).
- Kementerian Agama RI. (2019). *Al-Qur'an dan Terjemahnya*. Kementerian Agama RI; Kementerian Agama. www.quran.kemenag.go.id
- Kurniawati, W. (2013). Hubungan Praktik Penerapan Standart Operating Prosedure (Sop) Dan Pemakaian Alat Pelindung Diri (Apd) Dengan Kejadian Kecelakaan Kerja Pada Perawat Unit.
- Marlina, L., & Rizal, R. (2017). Penerapan Smk3 Di Lingkungan Kerja Manufaktur Produk Makanan Dan Minuman. *Bina Teknika*, 12(1), 1-10.
- Muthoharoh, D. A. N., & Wibowo, D. A. (2020). Return to Work sebagai Bentuk Jaminan Kecelakaan Kerja di Badan Penyelenggara Jaminan Sosial (BPJS) Ketenagakerjaan. *Jurnal Hukum Lex Generalis*, 1(2), 1-21.
- Nurfaizah, S., Risal, M., & Musfirah. (2022). Penerapan Sistem Manajemen Keselamatan dan Kesehatan Kerja. *Jurnal Ilmiah Kesehatan Sandi Husada*. <https://doi.org/10.35816/jiskh.v11i2.797>
- OHSAS 18001:2007. *Occupational Health and Safety Management System – Requirements*.
- Paramita, R. W. D., Rizal, N., & Sulistyan, R. B. (2021). *Metode Penelitian Kuantitatif* (Edisi Keti). widya gama press.
- Peraturan Menteri Ketenagakerjaan Nomor 5 Tahun 2018, *Tentang Keselamatan dan Kesehatan Kerja Lingkungan Kerja*
- Peraturan Pemerintah Republik Indonesia Nomor 50 Tahun 2012, *Tentang Penerapan Sistem Manajemen Keselamatan dan Kesehatan Kerja*
- Putri, F. A., Suroto, S., & Wahyuni, I. (2017). Hubungan antara pengetahuan, praktik penerapan SOP, praktik penggunaan APD dan komitmen pekerja dengan risiko kecelakaan kerja di PT X Tangerang. *Jurnal Kesehatan Masyarakat*, 5(3), 269-277.
- Rachmanto, A. T., Lydianingtias, D., & Setiono, J. (2021). Evaluasi Penerapan Kesehatan Dan Keselamatan Kerja (K3) Proyek Gereja Mawar Sharon Surabaya. *Jurnal Online Skripsi Manajemen Rekayasa Konstruksi (JOS-MRK)*, 2(4), 1-7.

- Ramli, S. (2010). *Sistem Manajemen Keselamatan dan Kesehatan Kerja OHSAS 18001*, Edisi Kedua. Jakarta: Dian Agung.
- Sedarmayanti. (2017). Perencanaan Dan Pengembangan Sumber Daya Manusia Untuk Meningkatkan Kompetensi, Kinerja, Dan Produktivitas Kerja. In *Perencanaan Dan Pengembangan Sumber Daya Manusia Untuk Meningkatkan Kompetensi, Kinerja, Dan Produktivitas Kerja*.
- Selyanti, H., Russeng, S. S., & Muis, M. *Gambaran Penerapan Sistem Manajemen Keselamatan Dan Kesehatan Kerja (Smk3) Pada Pt. Semen Bosowa Maros Implementation Overview Of Health And Safety Management System (Smk3) At PT. Semen Bosowa Maros*.
- Srisantyorini, T., & Safitriana, R. (2020). Penerapan Sistem Manajemen Keselamatan dan Kesehatan Kerja pada Pembangunan Jalan Tol Jakarta-Cikampek 2 Elevated. *Jurnal Kedokteran dan Kesehatan*, 16(2), 151-163. <https://doi.org/10.24853/jkk.16.2.151-163>
- Tafsir Al-Jalalain* (2022).
- Tafsir Quraish Shihab* (2022).
- Tarwaka, T. (2014). *Keselamatan dan kesehatan kerja manajemen dan Implementasi K3 Ditempat kerja*. Surakarta. Harapan press.

Lampiran 1

LEMBAR OBSERVASI PENERAPAN STANDAR PEMANTAUAN BERDASARKAN SISTEM MANAJEMEN KESELAMATAN DAN KESEHATAN KERJA (SMK3) DI PT. SEMEN BOSOWA MAROS

(Peraturan Pemerintah No. 50 Tahun 2012)

A. Kriteria 7.1 Pemeriksaan Bahaya

No	Kriteria	Penerapan		Deskripsi
		Diterapkan	Tidak diterapkan	
7.1.1	Pemeriksaan/inspeksi terhadap tempat kerja dan cara kerja dilaksanakan secara teratur			
7.1.2	Pemeriksaan/inspeksi dilaksanakan oleh petugas yang berkompeten dan berwenang yang telah memperoleh pelatihan mengenai identifikasi bahaya			
7.1.3	Pemeriksaan/inspeksi mencari masukan dari tenaga kerja yang melakukan tugas di tempat yang diperiksa			
7.1.4	Daftar periksa (Checklist) tempat kerja telah disusun untuk digunakan pada saat pemeriksaan/inspeksi			
7.1.5	Laporan Pemeriksaan/inspeksi berisi rekomendasi untuk tindakan perbaikan dan diajukan kepada pengurus dan P2K3 sesuai dengan kebutuhan			
7.1.6	Pengusaha atau pengurus telah menetapkan penanggung jawab untuk pelaksanaan tindakan perbaikan dari hasil laporan pemeriksaan/inspeksi			
7.1.7	Tindakan perbaikan dari hasil laporan pemeriksaan/inspeksi dipantau untuk menentukan efektifitasnya.			

Kriteria 7.2 Pemantauan Lingkungan Kerja

No.	Kriteria	Penerapan		Deskripsi
		Diterapkan	Tidak diterapkan	
7.2.1	Pemantauan/pengukuran lingkungan kerja dilaksanakan secara teratur dan hasilnya didokumentasikan, dipelihara dan digunakan untuk penilaian dan pengendalian risiko			
7.2.2	Pemantauan/pengukuran lingkungan kerja meliputi faktor fisik, faktor kimia, biologi, ergonomi dan psikologi			
7.2.3	Pemantauan/pengukuran lingkungan kerja dilakukan oleh petugas atau pihak yang berkompeten dan berwenang dari dalam dan atau luar perusahaan			

Lampiran 2

Daftar Audit Checklist SMK3 PP No 50 Tahun 2012

NO	KRITERIA AUDIT SMK3
1	Pembangunan dan Pemeliharaan Komitmen
1.1	Kebijakan K3
1.1.1	Terdapat kebijakan K3 yang tertulis bertanggal, ditandatangani oleh pengusaha atau pengurus, secara jelas menyatakan tujuan dan sasaran K3 serta komitmen terhadap peningkatan K3
1.1.2	Kebijakan disusun oleh pengusaha dan/atau pengurus setelah melalui proses konsultasi dengan wakil tenaga kerja
1.1.3	Perusahaan mengkomunikasikan, kebijakan, K3 kepada seluruh tenaga kerja, tamu, kontraktor, pelanggan, dan pemasok dengan tata cara yang tepat
1.1.4	Kebijakan khusus dibuat untuk masalah K3 yang bersifat khusus
1.1.5	Kebijakan K3 dan kebijakan khusus lainnya ditinjau ulang secara berkala untuk menjamin bahwa kebijakan tersebut sesuai dengan perubahan yang terjadi dalam perusahaan dan dalam peraturan perundang-perundangan
1.2	Tanggung Jawab dan Wewenang Untuk Bertindak
1.2.1	Tanggung jawab dan wewenang untuk mengambil tindakan dan melaporkan kepada semua pihak yang terkait dalam perusahaan dibidang K3 telah ditetapkan.
1.2.2	Penunjukan penanggung jawab K3 harus sesuai peraturan perundang-undangan
1.2.3	Pimpinan unit kerja dalam suatu perusahaan bertanggung jawab atas kinerja K3 pada unit kerjanya
1.2.4	Pengusaha atau pengurus bertanggungjawab secara penuh untuk menjamin pelaksanaan SMK3

1.2.5	Petugas yang bertanggung jawab untuk penanganan keadaan darurat telah ditetapkan dan mendapatkan pelatihan
1.2.6	Perusahaan mendapatkan saran-saran dari para ahli di bidang K3 yang berasal dari dalam dan/atau luar perusahaan
1.2.7	Kinerja K3 termuat dalam laporan tahunan perusahaan atau laporan lain yang setingkat
1.3	Tinjauan dan Evaluasi
1.3.1	Tinjauan terhadap penerapan SMK3 meliputi kebijakan, perencanaan, pelaksanaan, pemantauan dan evaluasi telah dilakukan, dicatat dan didokumentasikan
1.3.2	Hasil tinjauan dimasukkan dalam perencanaan tindakan manajemen
1.3.3	Pengurus harus meninjau ulang pelaksanaan SMK3 secara berkala untuk menilai kesesuaian dan efektivitas SMK3
1.4	Keterlibatan dan Konsultasi dengan Tenaga Kerja
1.4.1	Keterlibatan dan penjadwalan konsultasi tenaga kerja dengan wakil perusahaan didokumentasikan dan disebarluaskan ke seluruh tenaga kerja.
1.4.2	Terdapat prosedur yang memudahkan konsultasi mengenai perubahan-perubahan yang mempunyai implikasi terhadap K3
1.4.3	Perusahaan telah membentuk P2K3 sesuai dengan peraturan perundang-undangan
1.4.4	Ketua P2K3 adalah pimpinan puncak atau pengurus
1.4.5	Sekretaris P2K3 adalah ahli K3 sesuai dengan peraturan perundang-undangan
1.4.6	P2K3 menitikberatkan kegiatan pada pengembangan kebijakan dan prosedur mengendalikan risiko
1.4.7	Susunan pengurus P2K3 didokumentasikan dan diinformasikan kepada tenaga kerja
1.4.8	P2K3 mengadakan pertemuan secara teratur dan hasilnya disebarluaskan ditempat kerja

1.4.9	P2K3 melaporkan kegiatannya secara teratur sesuai dengan peraturan perundang-undangan
1.4.10	Dibentuk kelompok-kelompok kerja dan dipilih dari wakil-wakil tenaga kerja yang ditunjuk sebagai penanggung jawab K3 di tempat kerjanya dan kepadanya diberikan pelatihan sesuai dengan peraturan perundang- undangan
1.4.11	Susunan kelompok-kelompok kerja yang telah terbentuk didokumentasikan dan diinformasikan kepada tenaga kerja
2	Pembuatan dan Pendokumentasian Rencana K3
2.1	Rencana strategi K3
2.1.1	Terdapat prosedur terdokumentasi untuk identifikasi potensi bahaya, penilaian, dan pengendalian risiko K3
2.1.2	Identifikasi potensi bahaya, penilaian, dan pengendalian risiko K3 sebagai rencana strategi K3 dilakukan oleh petugas yangberkompeten
2.1.3	Rencana strategi K3 sekurang-kurangnya berdasarkan tinjauan awal, identifikasi potensi bahaya, penilaian, pengendalian risiko, dan peraturan perundang-undangan serta informasiK3 lain baik dari dalam maupun luar perusahaan
2.1.4	Rencana strategi K3 yang telah ditetapkan digunakan untuk mengendalikan risiko K3 dengan menetapkan tujuan dan sasaran yangdapat diukur dan menjadi prioritas serta menyediakan sumber daya
2.1.5	Rencana kerja dan rencana khusus yang berkaitan dengan produk, proses, proyek atau tempat kerja tertentu telah dibuat dengan menetapkan tujuan dan sasaran yang dapat diukur, menetapkan waktu pencapaian dan menyediakan sumber daya
2.1.6	Rencana K3 diselaraskan dengan rencana sistem manajemen perusahaan
2.2	Manual SMK3
2.2.1	Manual SMK3 meliputi kebijakan, tujuan, rencana, prosedur SMK3, instruksi kerja, formulir, catatan dan tanggung jawab serta wewenang tanggung jawab K3 untuk semua tingkatan dalam perusahaan

2.2.2	Terdapat manual khusus yang berkaitan dengan produk, proses, atau tempat kerja tertentu
2.2.3	Manual SMK3 mudah didapat oleh semua personil dalam perusahaan sesuai kebutuhan
2.3	Peraturan Perundangan dan Persyaratan lain dibidang K3
2.3.1	Terdapat prosedur yang terdokumentasi untuk mengidentifikasi, memperoleh, memelihara dan memahami peraturan perundang-undangan, standar, pedoman teknis, dan persyaratan lain yang relevan dibidang K3 untuk seluruh tenaga kerja di perusahaan
2.3.2	Penanggung jawab untuk memelihara dan mendistribusikan informasi terbaru mengenai peraturan perundang-undangan, standar, pedoman teknis, dan persyaratan lain telah ditetapkan
2.3.3	Persyaratan pada peraturan perundang-undangan, standar, pedoman teknis, dan persyaratan lain yang relevan di bidang K3 dimasukkan pada prosedur-prosedur dan petunjuk-petunjuk kerja
2.3.4	Perubahan pada peraturan perundang-undangan, standar, pedoman teknis, dan persyaratan lain yang relevan dibidang K3 digunakan untuk peninjauan prosedur-prosedur dan petunjuk-petunjuk kerja
2.4	Informasi K3
2.4.1	informasi yang dibutuhkan mengenai kegiatan K3 disebarluaskan secara sistematis kepada seluruh tenaga kerja, tamu, kontraktor, pelanggan, dan pemasok
3	Pengendalian Perancangan dan Peninjauan Kontrak
3.1	Pengendalian Perancangan
3.1.1	Prosedur yang terdokumentasi mempertimbangkan identifikasi potensi bahaya, penilaian, dan pengendalian risiko yang dilakukan pada tahap perancangan dan modifikasi
3.1.2	Prosedur, instruksi kerja dalam penggunaan produk, pengoperasian mesin dan peralatan, instalasi, pesawat atau proses serta informasi lainnya yang berkaitan dengan K3 telah dikembangkan selama perancangan dan/atau modifikasi
3.1.3	Petugas yang berkompeten melakukan verifikasi bahwa perancangan dan/atau modifikasi memenuhi persyaratan K3 yang ditetapkan sebelum penggunaan hasil rancangan

3.1.4	Semua perubahan dan modifikasi rancangan yang mempunyai implikasi terhadap K3 diidentifikasi, didokumentasikan, ditinjau ulang dan disetujui oleh petugas yang berwenang sebelum pelaksanaan
3.2	Peninjauan kontrak
3.2.1	Prosedur yang terdokumentasi harus mampu mengidentifikasi bahaya dan menilai risiko K3 bagi tenaga kerja, lingkungan dan masyarakat, dimana prosedur tersebut digunakan pada saat memasok barang dan jasa dalam suatu kontrak
3.2.2	Identifikasi bahaya dan penilaian risiko dilakukan pada tinjauan kontrak oleh petugas yang berkompeten
3.2.3	kontrak ditinjau ulang untuk menjamin bahwapemasok dapat memenuhi persyaratan K3 bagi pelanggan
3.2.4	Catatan tinjauan kontrak dipelihara dan didokumentasikan
4	Pengendalian dokumen
4.1	Persetujuan, Pengeluaran, dan Pengendalian Dokumen
4.1.1	Dokumen K3 Mempunyai identifikasi status, wewenang, tanggal pengeluaran dan tanggal modifikasi
4.1.2	Penerima distribusi dokumen tercantum dalam dokumen tersebut
4.1.3	Dokumen K3 edisi terbaru disimpan secara sistematis pada tempat yang ditentukan
4.1.4	Dokumen usang segera disingkirkan dari penggunaannya sedangkan dokumen usang yang disimpan untuk keperluan tertentu diberi tanda khusus
4.2	Perubahan dan Modifikasi Dokumen
4.2.1	Terdapat sistem untuk membuat, menyetujui perubahan terhadap dokumen K3
4.2.2	Dalam hal ini terjadi perubahan diberikan alasan terjadinya perubahan dan tertera dalam dokumen atau lampirannya dan menginformasikan kepada pihak terkait
4.2.3	Terdapat prosedur pengendalian dokumen atau daftar seluruh dokumen yang mencantumkan status dari

	setiap dokumen tersebut, dalam upaya mencegah penggunaan dokumen yang usang
5	Penilaian dan Pengendalian Produk
5.1	Spesifikasi Pembelian Barang dan Jasa
5.1.1	Terdapat prosedur yang terdokumentasi yang dapat menjamin bahwa spesifikasi teknik dan informasi lain yang relevan dengan K3 telah diperiksa sebelum keputusan untuk membeli.
5.1.2	Spesifikasi pembelian untuk setiap sarana produksi, zat kimia atau jasa harus dilengkapi spesifikasi yang sesuai dengan persyaratan peraturan perundang-undangan dan standar K3.
5.1.3	Konsultasi dengan tenaga kerja yang kompeten pada saat keputusan pembelian, dilakukan untuk menetapkan persyaratan K3 yang dicantumkan dalam spesifikasi pembelian dan diinformasikan kepada tenaga kerja yang menggunakannya.
5.1.4	Kebutuhan pelatihan, pasokan alat pelindung diri dan perubahan terhadap prosedur kerja harus dipertimbangkan sebelum pembelian dan penggunaannya.
5.1.5	Persyaratan K3 dievaluasi dan menjadi pertimbangan dalam seleksi pembelian.
5.2	Sistem Verifikasi Barang dan Jasa Yang Telah Dibeli
5.2.1	Barang dan jasa yang dibeli diperiksa kesesuaiannya dengan spesifikasi pembelian.
5.3	Pengendalian Barang dan Jasa Yang Dipasok Pelanggan
5.3.1	Barang dan jasa yang dipasok pelanggan, sebelum digunakan terlebih dahulu identifikasi potensi bahaya dan dinilai risikonya dan catatan tersebut dipelihara untuk memeriksa prosedur
5.4	Kemampuan Telusur Produk
5.4.1	Semua produk yang digunakan dalam proses produksi dapat diidentifikasi di seluruh tahapan produksi dan instalasi, jika terdapat potensi masalah K3.

5.4.2	Terdapat prosedur yang terdokumentasi untuk penelusuran produk yang telah terjual, jika terdapat potensi masalah K3 di dalam penggunaannya.
6	Keamanan Bekerja Berdasarkan SMK3
6.1	Sistem Kerja
6.1.1	Petugas yang kompeten telah mengidentifikasi bahaya, menilai dan mengendalikan risiko yang timbul dari suatu proses kerja.
6.1.2	Apabila upaya pengendalian risiko diperlukan, maka upaya tersebut ditetapkan melalui tingkat pengendalian.
6.1.3	Terdapat prosedur atau petunjuk kerja yang terdokumentasi untuk mengendalikan risiko yang teridentifikasi dan dibuat atas dasar masukan dari personil yang kompeten serta tenaga kerja yang terkait dan disahkan oleh orang yang berwenang di perusahaan.
6.1.4	Kepatuhan terhadap peraturan perundang-undangan, standar serta pedoman teknis yang relevan diperhatikan pada saat mengembangkan atau melakukan modifikasi atau petunjuk kerja.
6.1.5	Terdapat sistem izin kerja untuk tugas berisiko tinggi.
6.1.6	Alat pelindung diri disediakan sesuai kebutuhan dan digunakan secara benar serta selalu dipelihara dalam kondisi layak pakai.
6.1.7	Alat pelindung diri yang digunakan dipastikan telah dinyatakan layak pakai sesuai dengan standar dan/atau peraturan perundang-undangan yang berlaku.
6.1.8	Upaya pengendalian risiko dievaluasi secara berkala apabila terjadi ketidaksesuaian atau perubahan pada proses kerja.
6.2	Pengawasan
6.2.1	Dilakukan pengawasan untuk menjamin bahwa setiap pekerjaan dilaksanakan dengan aman dan mengikuti prosedur dan petunjuk kerja yang telah ditentukan.
6.2.2	Setiap orang diawasi sesuai dengan tingkat kemampuan dan tingkat risiko tugas.

6.2.3	Pengawas/penyelia ikut serta dalam identifikasi bahaya dan membuat upaya pengendalian
6.2.4	Pengawas/penyelia diikutsertakan dalam melakukan penyelidikan dan pembuatan laporan terhadap terjadinya kecelakaan dan penyakit akibat kerja serta wajib menyerahkan laporan dan saran-saran kepada pengusaha atau pengurus.
6.2.5	Pengawas/penyelia ikut serta dalam proses konsultasi
6.3	Seleksi dan Penempatan Personil
6.3.1	Persyaratan tugas tertentu termasuk persyaratan kesehatan diidentifikasi dan dipakai untuk menyeleksi dan menempatkan tenaga kerja.
6.3.2	Penugasan pekerjaan harus berdasarkan kemampuan dan keterampilan serta kewenangan yang dimiliki.
6.4	Area Terbatas
6.4.1	Pengusaha atau pengurus melakukan penilaian risiko lingkungan kerja untuk mengetahui daerah-daerah yang memerlukan pembatasan izin masuk.
6.4.2	Terdapat pengendalian atas daerah/tempat dengan pembatasan izin masuk.
6.4.3	Tersedianya fasilitas dan layanan di tempat kerja sesuai dengan standar dan pedoman teknis.
6.4.4	Rambu-rambu K3 harus dipasang sesuai dengan standar dan pedoman teknis.
6.5	Pemeliharaan, Perbaikan, dan Perubahan Sarana Produksi
6.5.1	Penjadualan pemeriksaan dan pemeliharaan sarana produksi serta peralatan mencakup verifikasi alat-alat pengaman serta persyaratan yang ditetapkan oleh peraturan perundang-undangan, standar dan pedoman teknis yang relevan.
6.5.2	Semua catatan yang memuat data secara rinci dari kegiatan pemeriksaan, pemeliharaan, perbaikan dan perubahan yang dilakukan atas sarana dan peralatan produksi harus disimpan dan dipelihara.
6.5.3	Sarana dan peralatan produksi memiliki sertifikat yang masih berlaku sesuai dengan persyaratan

	peraturan perundang-undangan dan standar.
6.5.4	Pemeriksaan, pemeliharaan, perawatan, perbaikan dan setiap perubahan harus dilakukan petugas yang kompeten dan berwenang.
6.5.5	Terdapat prosedur untuk menjamin bahwa jika terjadi perubahan terhadap sarana dan peralatan produksi, produksi, perubahan tersebut harus sesuai dengan persyaratan peraturan perundang-undangan, standar dan pedoman teknis yang relevan.
6.5.6	Terdapat prosedur permintaan pemeliharaan sarana dan peralatan produksi dengan kondisi yang tidak memenuhi persyaratan dan perlu segera diperbaiki
6.5.7	Terdapat sistem untuk penandaan bagi peralatan yang sudah tidak aman lagi untuk digunakan atau sudah tidak digunakan.
6.5.8	Apabila diperlukan dilakukan penerapan sistem penguncian pengoperasian (lock out system) untuk mencegah agar sarana produksi tidak dihidupkan sebelum saatnya.
6.5.9	Terdapat prosedur yang dapat menjamin keselamatan dan kesehatan tenaga kerja atau orang lain yang berada di dekat sarana dan peralatan produksi pada saat proses pemeriksaan, pemeliharaan, perbaikan dan perubahan.
6.5.10	Terdapat penanggung jawab untuk menyetujui bahwa sarana dan peralatan produksi telah aman digunakan setelah proses pemeliharaan, perawatan, perbaikan atau perubahan.
6.6	Pelayanan
6.6.1	Apabila perusahaan dikontrak untuk menyediakan pelayanan yang tunduk pada standar dan peraturan perundang-undangan mengenai K3, maka perlu disusun prosedur untuk menjamin bahwa pelayanan memenuhi persyaratan.
6.6.2	Apabila perusahaan diberi pelayanan melalui kontrak, dan pelayanan tunduk pada standar dan peraturan perundang-undangan K3, maka perlu disusun prosedur untuk menjamin bahwa pelayanan memenuhi persyaratan.
6.7	Kesiapan Untuk Menangani Keadaan Darurat

6.7.1	Keadaan darurat yang potensial di dalam dan/atau di luar tempat kerja telah diidentifikasi dan prosedur keadaan darurat telah didokumentasikan dan diinformasikan agar diketahui oleh seluruh orang yang ada di tempat kerja.
6.7.2	Penyediaan alat/sarana dan prosedur keadaan darurat berdasarkan hasil identifikasi dan diuji serta ditinjau secara rutin oleh petugas yang berkompeten dan berwenang.
6.7.3	Tenaga kerja mendapat instruksi dan pelatihan mengenai prosedur keadaan darurat yang sesuai dengan tingkat risiko.
6.7.4	Petugas penanganan keadaan darurat ditetapkan dan diberikan pelatihan khusus serta diinformasikan kepada seluruh orang yang ada di tempat kerja.
6.7.5	Instruksi/prosedur keadaan darurat dan hubungan keadaan darurat diperlihatkan secara jelas dan menyolok serta diketahui oleh seluruh tenaga kerja di perusahaan
6.7.6	Peralatan, dan sistem tanda bahaya keadaan darurat disediakan, diperiksa, diuji dan dipelihara secara berkala sesuai dengan peraturan perundang-undangan, standar dan pedoman teknis yang relevan.
6.7.7	Jenis, jumlah, penempatan dan kemudahan untuk mendapatkan alat keadaan darurat telah sesuai dengan peraturan perundang-undangan atau standar dan dinilai oleh petugas yang berkompeten dan berwenang.
6.8	Pertolongan Pertama Pada Kecelakaan
6.8.1	Perusahaan telah mengevaluasi alat P3K dan menjamin bahwa sistem P3K yang ada memenuhi peraturan perundang-undangan, standar dan pedoman teknis.
6.8.2	Petugas P3K telah dilatih dan ditunjuk sesuai dengan peraturan perundang-undangan.
6.9	Rencana dan Pemulihan Keadaan Darurat
6.9.1	Prosedur untuk pemulihan kondisi tenaga kerja maupun sarana dan peralatan produksi yang mengalami kerusakan telah ditetapkan dan dapat diterapkan sesegera mungkin setelah terjadinya kecelakaan dan penyakit akibat kerja.
7	Standar Pemantauan

7.1	Pemeriksaan Bahaya
7.1.1	Pemeriksaan/inspeksi terhadap tempat kerja dan cara kerja dilaksanakan secara teratur.
7.1.2	Pemeriksaan/inspeksi dilaksanakan oleh petugas yang berkompeten dan berwenang yang telah memperoleh pelatihan mengenai identifikasi bahaya.
7.1.3	Pemeriksaan/inspeksi mencari masukan dari tenaga kerja yang melakukan tugas di tempat yang diperiksa.
7.1.4	Daftar periksa (checklist) tempat kerja telah disusun untuk digunakan pada saat pemeriksaan/inspeksi.
7.1.5	Laporan pemeriksaan/inspeksi berisi rekomendasi untuk tindakan perbaikan dan diajukan kepada pengurus dan P2K3 sesuai dengan kebutuhan.
7.1.6	Pengusaha atau pengurus telah menetapkan penanggung jawab untuk pelaksanaan tindakan perbaikan dari hasil laporan pemeriksaan/inspeksi.
7.1.7	Tindakan perbaikan dari hasil laporan pemeriksaan/inspeksi dipantau untuk menentukan efektifitasnya
7.2	Pemantauan/Pengukuran Lingkungan Kerja
7.2.1	Pemantauan/ pengukuran lingkungan kerja dilaksanakan secara teratur dan hasilnya didokumentasikan, dipelihara dan digunakan untuk penilaian dan pengendalian risiko.
7.2.2	Pemantauan/ pengukuran lingkungan kerja meliputi faktor fisik, kimia, biologi, ergonomi dan psikologi.
7.2.3	Pemantauan/ pengukuran lingkungan kerja dilakukan oleh petugas atau pihak yang berkompeten dan berwenang dari dalam dan/atau luar perusahaan.
7.3	Peralatan Pemeriksaan/Inspeksi, Pengukuran dan Pengujian
7.3.1	Terdapat prosedur yang terdokumentasi mengenai identifikasi, kalibrasi, pemeliharaan dan penyimpanan untuk alat pemeriksaan, ukur dan uji mengenai K3.
7.3.2	Alat dipelihara dan dikalibrasi oleh petugas atau pihak yang berkompeten dan berwenang dari dalam dan/atau luar perusahaan.

7.4	Pemantauan Kesehatan Tenaga Kerja
7.4.1	Dilakukan pemantauan kesehatan tenaga kerja yang bekerja pada tempat kerja yang mengandung potensi bahaya tinggi sesuai dengan peraturan perundang-undangan.
7.4.2	Pengusaha atau pengurus telah melaksanakan identifikasi keadaan dimana pemeriksaan kesehatan tenaga kerja perlu dilakukan dan telah melaksanakan sistem untuk membantu pemeriksaan ini.
7.4.3	Pemeriksaan kesehatan tenaga kerja dilakukan oleh dokter pemeriksa yang ditunjuk sesuai peraturan perundang-undangan.
7.4.4	Perusahaan menyediakan pelayanan kesehatan kerja sesuai peraturan perundang-undangan.
7.4.5	Catatan mengenai pemantauan kesehatan tenaga kerja dibuat sesuai dengan peraturan perundang-undangan.
8	Pelaporan dan Perbaikan Kekurangan
8.1	Pelaporan Bahaya
8.1.1	Terdapat prosedur pelaporan bahaya yang berhubungan dengan K3 dan prosedur ini diketahui oleh tenaga kerja.
8.2	Pelaporan Kecelakaan
8.2.1	Terdapat prosedur terdokumentasi yang menjamin bahwa semua kecelakaan kerja, penyakit akibat kerja, kebakaran atau peledakan serta kejadian berbahaya lainnya di tempat kerja dicatat dan dilaporkan sesuai dengan peraturan perundang-undangan.
8.3	Pemeriksaan dan pengkajian Kecelakaan
8.3.1	Tempat kerja/perusahaan mempunyai prosedur pemeriksaan dan pengkajian kecelakaan kerja dan penyakit akibat kerja.
8.3.2	Pemeriksaan dan pengkajian kecelakaan kerja dilakukan oleh petugas atau Ahli K3 yang ditunjuk sesuai peraturan perundang-undangan atau pihak lain yang berkompeten dan berwenang.

8.3.3	Laporan pemeriksaan dan pengkajian berisi tentang sebab dan akibat serta rekomendasi/saran dan jadwal waktu pelaksanaan usaha perbaikan.
8.3.4	Penanggung jawab untuk melaksanakan tindakan perbaikan atas laporan pemeriksaan dan pengkajian telah ditetapkan.
8.3.5	Tindakan perbaikan diinformasikan kepada tenaga kerja yang bekerja di tempat terjadinya kecelakaan.
8.3.6	Pelaksanaan tindakan perbaikan dipantau, didokumentasikan dan diinformasikan ke seluruh tenaga kerja.
8.4	Penanganan Masalah
8.4.1	Terdapat prosedur untuk menangani masalah keselamatan dan kesehatan yang timbul dan sesuai dengan peraturan perundang-undangan yang berlaku.
9	Pengelolaan Material dan Perpindahannya
9.1	Penanganan Secara Manual dan Mekanis
9.1.1	Terdapat prosedur untuk mengidentifikasi potensi bahaya dan menilai risiko yang berhubungan dengan penanganan secara manual dan mekanis.
9.1.2	Identifikasi bahaya dan penilaian risiko dilaksanakan oleh petugas yang berkompeten dan berwenang.
9.1.3	Pengusaha atau pengurus menerapkan dan meninjau cara pengendalian risiko yang berhubungan dengan penanganan secara manual atau mekanis.
9.1.4	Terdapat prosedur untuk penanganan bahan meliputi metode pencegahan terhadap kerusakan, tumpahan dan/atau kebocoran.
9.2	Sistem Pengangkutan, Penyimpanan dan Pembuangan
9.2.1	Terdapat prosedur yang menjamin bahwa bahan disimpan dan dipindahkan dengan cara yang aman sesuai dengan peraturan perundang-undangan.
9.2.2	Terdapat prosedur yang menjelaskan persyaratan pengendalian bahan yang dapat rusak atau kadaluarsa

9.2.3	Terdapat prosedur yang menjamin bahwa bahan dibuang dengan cara yang aman sesuai dengan peraturan perundang- undangan.
9.3	Pengendalian Bahan Kimia Berbahaya (BKB)
9.3.1	Perusahaan telah mendokumentasikan dan menerapkan prosedur mengenai penyimpanan, penanganan dan pemindahan BKB sesuai dengan persyaratan peraturan perundang-undangan, standar dan pedoman teknis yang relevan.
9.3.2	Terdapat Lembar Data Keselamatan BKB (Material Safety Data Sheets) meliputi keterangan mengenai keselamatan bahan sebagaimana diatur pada peraturan perundang- undangan dan dengan mudah dapat diperoleh.
9.3.3	Terdapat sistem untuk mengidentifikasi dan pemberian label secara jelas pada bahan kimia berbahaya.
9.3.4	Rambu peringatan bahaya terpasang sesuai dengan persyaratan peraturan perundang- undangan dan/atau standar yang relevan.
9.3.5	Penanganan BKB dilakukan oleh petugas yang berkompeten dan berwenang.
10	Pengumpulan Dan Penggunaan Data
10.1	Catatan K3
10.1.1	Pengusaha atau pengurus telah mendokumentasikan dan menerapkan prosedur pelaksanaan identifikasi, pengumpulan, pengarsipan, pemeliharaan, penyimpanan dan penggantian catatan K3.
10.1.2	Peraturan perundang-undangan, standar dan pedoman teknis K3 yang relevan dipelihara pada tempat yang mudah didapat.
10.1.3	Terdapat prosedur yang menentukan persyaratan untuk menjaga kerahasiaan catatan.
10.1.4	Catatan kompensasi kecelakaan dan rehabilitasi kesehatan tenaga kerja dipelihara.
10.2	Data dan Laporan K3
10.2.1	Data K3 yang terbaru dikumpulkan dan dianalisa.

10.2.2	Laporan rutin kinerja K3 dibuat dan disebarluaskan di dalam tempat kerja.
11	Pemeriksaan SMK3
11.1	Audit Internal SMK3
11.1.1	Audit internal SMK3 yang terjadwal dilaksanakan untuk memeriksa kesesuaian kegiatan perencanaan dan untuk menentukanefektifitas kegiatan tersebut.
11.1.2	Audit internal SMK3 dilakukan oleh petugas yang independen, berkompeten dan berwenang
11.1.3	Laporan audit didistribusikan kepada pengusaha atau pengurus dan petugas lain yangberkepentingan dan dipantau untuk menjamin dilakukannya tindakan perbaikan.
12	Pengembangan Keterampilan dan Kemampuan
12.1	Strategi Pelatihan
12.1.1	Analisis kebutuhan pelatihan K3 sesuai persyaratan peraturan perundang-undangan telah dilakukan.
12.1.2	Rencana pelatihan K3 bagi semua tingkatan telah disusun.
12.1.3	Jenis pelatihan K3 yang dilakukan harus disesuaikan dengan kebutuhan untuk pengendalian potensi bahaya.
12.1.4	Pelatihan dilakukan oleh orang atau badan yang berkompeten dan berwenang sesuai peraturan perundang-undangan.
12.1.5	Terdapat fasilitas dan sumber daya memadai untuk pelaksanaan pelatihan yang efektif.
12.1.6	Pengusaha atau pengurus mendokumentasikan dan menyimpan catatan seluruh pelatihan.
12.1.7	Program pelatihan ditinjau secara teratur untuk menjamin agar tetap relevan dan efektif.
12.2	Pelatihan Bagi Manajemen dan Penyelia

12.2.1	Anggota manajemen eksekutif dan pengurus berperan serta dalam pelatihan yang mencakup penjelasan tentang kewajiban hukum dan prinsip-prinsip serta pelaksanaan K3.
12.2.2	Manajer dan pengawas/penyelia menerima pelatihan yang sesuai dengan peran dan tanggung jawab mereka.
12.3	Pelatihan Bagi Tenaga Kerja
12.3.1	Pelatihan diberikan kepada semua tenaga kerja termasuk tenaga kerja baru dan yang dipindahkan agar mereka dapat melaksanakan tugasnya secara aman.
12.3.2	Pelatihan diberikan kepada tenaga kerja apabila di tempat kerjanya terjadi perubahan sarana produksi atau proses.
12.3.3	Pengusaha atau pengurus memberikan pelatihan penyegaran kepada semua tenagakerja.
12.4	Pelatihan Pengenalan dan Pelatihan Untuk Pengunjung dan Kontraktor
12.4.1	Terdapat prosedur yang menetapkan persyaratan untuk memberikan taklimat (briefing) kepada pengunjung dan mitra kerja guna menjamin K3.
12.5	Pelatihan Keahlian Khusus
12.5.1	Perusahaan mempunyai sistem yang menjamin kepatuhan terhadap persyaratan lisensi atau kualifikasi sesuai dengan peraturan perundangan untuk melaksanakan tugas khusus, melaksanakan pekerjaan atau mengoperasikan peralatan.

Lampiran 3

Surat Keterangan Kode Etik

KOMITE ETIK PENELITIAN KESEHATAN
HEALTH RESEARCH ETHICS COMMITTEE
UNIVERSITAS ISLAM NEGERI ALAUDDIN MAKASSAR
UNIVERSITAS ISLAM NEGERI ALAUDDIN MAKASSAR

KETERANGAN LAYAK ETIK
DESCRIPTION OF ETHICAL EXEMPTION
"ETHICAL EXEMPTION"

No: B.357/KEPK/FKIK/XII/2022

Protokol penelitian yang diusulkan oleh :
The research protocol proposed by

Peneliti utama : Anita
Principal In Investigator

Nama Institusi : Universitas Islam Negeri Alauddin Makassar
Name of the Institution

Dengan judul
Title

"Penerapan Standar Pemantauan berdasarkan Sistem Manajemen Keselamatan dan Kesehatan Kerja (SMK3) di PT. Bosowa Maros"

"Implementation of Monitoring Standards based on the Occupational Safety and Health Management System (SMK3) at PT. Bosowa Maros"

Dinyatakan layak etik sesuai 7 (tujuh) Standar WHO 2011, yaitu 1) Nilai Sosial, 2) Nilai Ilmiah, 3) Pemerataan Beban dan Manfaat, 4) Risiko, 5) Bujukan/Eksploitasi, 6) Kerahasiaan dan Privacy, dan 7) Persetujuan Setelah Penjelasan, yang merujuk pada Pedoman CIOMS 2016. Hal ini seperti yang ditunjukkan oleh terpenuhinya indikator setiap standar.

Declared to be ethically appropriate in accordance to 7 (seven) WHO 2011 Standards. 1) Social Values, 2) Scientific Values, 3) Equitable Assessment and Benefits, 4) Risks, 5) Persuasion Exploitation, 6) Confidentiality and Privacy, and 7) Informed Consent, referring to the 2016 CIOMS Guidelines. This is as indicated by the fulfillment of the indicators of each standard.

Pernyataan Laik Etik ini berlaku selama kurun waktu tanggal 9 Desember 2022 sampai dengan tanggal 9 Desember 2023

This declaration of ethics applies during the period December 9th, 2022 until December 9th, 2023

November 18th, 2022
Professor and Chairperson.

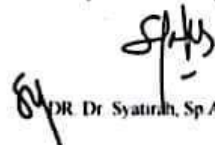
DR. Dr. Syatrah, Sp.A., M.Kes

Lampiran 4

Surat Izin Penelitian Pelayanan Terpadu Satu Pintu (PTSP)



PEMERINTAH PROVINSI SULAWESI SELATAN
DINAS PENANAMAN MODAL DAN PELAYANAN TERPADU SATU PINTU

Jl. Bougainville No.5 Telp. (0411) 441077 Fax. (0411) 448936
Website : <http://sinnas-new.sulselprov.go.id> Email : ptsp@sulselprov.go.id
Makassar 90231

Nomor : 12770/S.01/PTSP/2022 Kepada Yth.
Lampiran : - Pimpinan PT. Semen Bosowa Maros
Perihal : Izin penelitian

di-
Tempat

Berdasarkan surat Ketua LPPM UIN Alauddin Makassar Nomor : B- 1097
/Un.06/LP2M/PP.00.9/9/2022 tanggal 28 November 2022 perihal tersebut diatas, mahasiswa/peneliti
dibawah ini:

Nama : ANITA
Nomor Pokok : 70200118102
Program Studi : Kesehatan Masyarakat
Pekerjaan/Lembaga : Mahasiswa (S1)
Alamat : Jl. H.M. Yasin Limpo No.36 Romang Palong-Gowa

PROVINSI SULAWESI SELATAN

Bermaksud untuk melakukan penelitian di daerah/kantor saudara dalam rangka menyusun SKRIPSI,
dengan judul :

" PENERAPAN STANDAR PEMANTAUAN BERDASARKAN SISTEM MANAJEMEN KESEHATAN
DAN KESELAMATAN KERJA (SMK3) DI PT. SEMEN BOSOWA MAROS "

Yang akan dilaksanakan dari : Tgl. 07 Desember 2022 s/d 07 Januari 2023

Sehubungan dengan hal tersebut diatas, pada prinsipnya kami *menyetujui* kegiatan dimaksud
dengan ketentuan yang tertera di belakang surat izin penelitian.

Demikian Surat Keterangan ini diberikan agar dipergunakan sebagaimana mestinya.

Diterbitkan di Makassar
Pada Tanggal 01 Desember 2022

A.n. GUBERNUR SULAWESI SELATAN
KEPALA DINAS PENANAMAN MODAL DAN PELAYANAN TERPADU
SATU PINTU PROVINSI SULAWESI SELATAN



Ir. H. SULKAF S LATIEF, M.M.
Pangkat : PEMBINA UTAMA MADYA
Nip : 19630424 198903 1 010

Tembusan Yth
1. Ketua LPPM UIN Alauddin Makassar di Makassar
2. Peringgal.

Lampiran 5

Surat Telah melakukan Penelitian di PT. Semen Bosowa

			
PT SEMEN BOSOWA MAROS Desa Duriaga, Kec. Bontomatene Kabupaten Maros Gubernur Sulawesi – INDONESIA Tel. (02-411) 372372 Fax (02-411) 372224			
Kepada Yth/ To	: Safety Dept. Head	No. Surat/ Ref.	: HR/MDW/23 – 004
Dari/ From	: Industrial Relation Sec. Head	Tanggal/ Date	: 16 Januari 2023
Perihal/ Subject	: Pengantar		
CC	: File		

Dengan hormat,

Bersama ini kami sampaikan peserta penelitian, dimana kegiatan ini adalah merupakan bagian dari proses penyelesaian study yang bersangkutan, mohon diberikan informasi dan/atau data sesuai kebutuhan yang bersangkutan dan disesuaikan dengan regulasi dari Perusahaan.

Adapun Mahasiswa/i yang akan melakukan kegiatan tersebut adalah sebagai berikut :

No	Jumlah	Jurusan	Institusi	Waktu Pelaksanaan
1	1 Orang	Kesehatan Masyarakat	UIN Alauddin	03 Januari 2023 s/d 03 Februari 2023

Demikian penyampaian kami, atas perhatian dan kerjasamanya diucapkan terima kasih.

Hormat kami,

PT SEMEN BOSOWA MAROS
MAROS
Dwi Muh. Taupiq
Industrial Relation Sec. Head.

Lampiran 6

Dokumentasi Penelitian



Lampiran 7

RIWAYAT HIDUP



Anita, Lahir di Labulo, 20 Desember 2001, merupakan anak pertama dari pasangan Jumadi dan Rosneni. Penulis memulai pendidikan formal pada tahun 2006 di MI DDI Lampu Satu Merauke dan tamat pada tahun 2012. Pada tahun yang sama penulis melanjutkan pendidikan di MTs DDI Lampu Satu Merauke dan tamat pada tahun 2015. Pada tahun yang sama, penulis melanjutkan pendidikan kejenjang yang lebih tinggi yaitu di MA DDI Lampu Satu Merauke dan tamat pada tahun 2018. Penulis kemudian melanjutkan pendidikan ketingkat perguruan tinggi dan terdaftar sebagai Mahasiswa jurusan Kesehatan Masyarakat dan mengambil peminatan Kesehatan dan Keselamatan Kerja (K3) angkatan 2018 Universitas Islam Negeri Alauddin Makassar.

UNIVERSITAS ISLAM NEGERI
ALAUDDIN
M A K A S S A R