

**INTERVENSI MEDIA VIDEO ANIMASI PERILAKU BUANG SAMPAH
PADA SISWA SEKOLAH DASAR DI PULAU LAE-LAE**



Diajukan untuk Memenuhi Salah Satu Syarat Meraih Gelar Sarjana Kesehatan Masyarakat Jurusan Kesehatan Masyarakat Fakultas Kedokteran dan Ilmu Kesehatan UIN Alauddin Makassar

**UNIVERSITAS ISLAM NEGERI
ALAUDDIN
MAKASSAR**

Oleh

NURFITRAENY RAMADHANY AR

70200119025

**JURUSAN KESEHATAN MASYARAKAT
FAKULTAS KEDOKTERAN DAN ILMU KESEHATAN
UNIVERSITAS ISLAM NEGERI ALAUDDIN MAKASSAR
TAHUN AJARAN 2023**

PENGESAHAN SKRIPSI

Skripsi yang berjudul "*Intervensi Media Video Animasi Perilaku Buang Sampah Pada Anak Sekolah Dasar di Pulau Lae-Lae*" yang disusun oleh Nurfitriany Ramadhany AR, NIM: 70200119025, Mahasiswa Jurusan Kesehatan Masyarakat pada Fakultas Kedokteran dan Ilmu Kesehatan UIN Alauddin Makassar, telah diuji dan dipertahankan dalam sidang *Munaqasyah* yang diselenggarakan pada hari Senin, 21 Agustus 2023 M, dinyatakan telah dapat diterima sebagai salah satu syarat memperoleh gelar Sarjana dalam Ilmu Kesehatan, Jurusan Kesehatan Masyarakat.

Gowa, 23 Agustus 2023
4 Saraf 1445 H

DEWAN PENGUJI:

Ketua	: Dr. dr. Syatirah., Sp.A., M.Kes	(.....)
Sekretaris	: Abd Majid HR Lagu, SKM., M.Kes	(.....)
Munaqisy I	: Dr. BS Titi Haerana, SKM., M.Kes	(.....)
Munaqisy II	: Dr. H. A. Darussalam, M.Ag	(.....)
Pembimbing I	: Abd. Majid HR Lagu, SKM., M.Kes	(.....)
Pembimbing II	: Tri Addya Karini, SKM., MPH	(.....)

Diketahui Oleh:
Dekan Fakultas Kedokteran dan Ilmu Kesehatan
UIN Alauddin Makassar

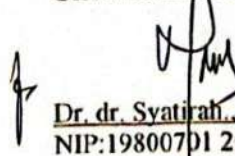
Dr. dr. Syatirah., Sp.A., M.Kes
NIP:19800701 200604 2 002

KATA PENGANTAR

بِسْمِ اللَّهِ الرَّحْمَنِ الرَّحِيمِ

Dengan menyebut nama Allah SWT yang Maha Pengasih lagi Maha Penyayang, segala puji hanya milik Allah SWT atas kehadiran-Nya, yang telah melimpahkan rahmat, hidayah, dan inayah-Nya kepada kami, serta shalawat dan salam selalu tercurahkan kepada Rasulullah SAW. Berkat limpahan dan rahmat-Nya sehingga penyusun mampu menyelesaikan Skripsi dengan judul “Intervensi Media Video Animasi Perilaku Buang Sampah Pada Siswa Sekolah Dasar Di Pulau Lae-Lae”. Guna memenuhi persyaratan dalam menyelesaikan pendidikan S1 pada Fakultas Kedokteran dan Ilmu Kesehatan UIN Alauddin Makassar.

Penulis menyadari bahwa skripsi ini masih jauh dari kesempurnaan. Adapun kekurangan dalam skripsi ini merupakan keterbatasan dari penulis sebagai manusia dan hamba Allah. Di mana, kesempurnaan semata-mata hanyalah milik Allah Swt. Namun dengan segala kerendahan hati, penulis mempersembahkan skripsi ini sebagai hasil usaha dan kerja keras yang telah penulis lakukan dan berharap semoga hasil penelitian ini dapat memberi manfaat bagi kita semua.

Penulis menyadari bahwa tanpa bantuan dan bimbingan dari berbagai pihak, sangatlah sulit bagi penulis untuk menghadapi berbagai rintangan dan hambatan dalam proses penyusunan skripsi ini. Oleh karena itu, penulis mengucapkan terima kasih yang setulus-tulusnya kepada Kedua orang tua Ayahanda tercinta Abd Rasyid Ibunda Hamdany Rasyid atas cinta kasih dan sayangnya yang tak terhingga, sangat berjasa dalam membesarkan, mendidik dan membimbing penulis dengan penuh perhatian dan atas do'a restunya hingga penulis bisa sampai di titik ini. Saudaraku, Muh Faturrahman AR dan Fathin serta

keluarga besar ku yang dengan tulus mendoakan memberikan dukungan baik dari segi moril maupun materil dan semangat sehingga penulis dapat menyelesaikan studi dibangku kuliah.

Pada kesempatan ini juga penulis ingin menyampaikan terima kasih sebesar-besarnya kepada:

1. Bapak Prof. Dr. H. Hamdan Juhannis, MA, Ph.D, selaku Rektor UIN Alauddin Makassar dan para Wakil Rektor I Bapak Prof. Dr.Mardan, M.Ag., Wakil Rektor II Dr. Wahyudin, M.Hum., Wakil Rektor III Bapak Prof. Dr. Darussalam, M.Ag., Wakil Rektor IV Bapak Dr. H. Kamaluddin Abunawas, M.Ag.
2. Ibu Dr. dr.Syatirah Djalaluddin, M.Kes., Sp.A, selaku Dekan Fakultas Kedokteran dan Ilmu Kesehatan Universitas Islam Negeri Alauddin Makassar dan para Wakil Dekan I, II, dan III
3. Bapak Abd. Majid Hr. Lagu, SKM., M.Kes selaku Ketua Jurusan Kesehatan Masyarakat dan Sukfitrianty Syahrir, SK., M.Kes, Selaku Sekretaris Jurusan Kesehatan Masyarakat Fakultas Kedokteran dan Ilmu Kesehatan Universitas Islam Negeri Alauddin Makassar.
4. Bapak Abd. Majid Hr. Lagu, SKM., M.Kes selaku Dosen Pembimbing I dan Ibu Tri Addya Karini, SKM., MPH selaku dosen pembimbing II yang telah dengan ikhlas meluangkan waktu, tenaga, dan pikiran untuk mengarahkan penulis dalam menyelesaikan skripsi ini.
5. Ibu Dr. BS Titi Haerana, SKM., M.Kes selaku Dosen Penguji Kompetensi dan Bapak Dr. A. Darussalam., M.Ag., selaku dosen penguji Integrasi Keislaman yang telah banyak memberikan masukan kepada penulis dalam menyelesaikan skripsi ini

6. Ibu Dr. Fatmawaty Mallapiang, SKM., M.kes selaku pembimbing akademik yang telah memberikan bimbingan dan perhatian terkait akademik peneliti selama berkuliah di Universitas Islam Negeri Alauddin Makassar.
7. Seluruh Dosen Prodi Jurusan Kesehatan Masyarakat Fakultas Kedokteran dan Ilmu Kesehatan Universitas Islam Negeri Alauddin Makassar yang telah memberikan ilmu yang bermanfaat selama proses studi. Serta segenap staf Tata Usaha di Fakultas Kedokteran dan Ilmu Kesehatan Universitas Islam Negeri Alauddin Makassar yang banyak berjasa dalam proses penyelesaian administrasi selama perkuliahan hingga penyelesaian skripsi ini.
8. Kepala Sekolah UPT SPF Inpres Lae-Lae I Bapak Oddang S.Pd., M.Pd dan guru wali kelas 4 ardianti, S.Pd, ibu kelas 5 ibu dan kelas 6 ibu Rostini serta para siswa siswi yang telah berpartisipasi serta menjadi responden dalam penelitian ini
9. Sahabat sekaligus saudara bagi peneliti ST. Hawania yang selalu menemani peneliti dari awal di susunnya penelitian ini, selalu memberi semangat, motivasinya serta bantuannya saat mengerjakan penelitian ini.
10. Teman terdekat peneliti Riska amalia, Mutmainna, Nurul Adliyah Amira dan Muh Nur Fajri yang setia menjadi tempat berbagi serta telah memberikan semangat dukungannya
11. Teman seperjuangan Magfirah Fahriani K, Tri Wulandari, Harnila Hadin, Elma Nugra Amalia Ako, Andi Jihan Ramadani, St Hamidah dan Nur Indah Ramadani yang tidak pernah lelah dalam kebersamaan, selalu menjadi tempat pulang ketika penulis jauh dari keluarga dan selalu memberikan semangat sehingga penulis bisa menyelesaikan skripsi ini
12. Kepada keponakan penulis, Asyaka, Aisyah, Naila, Keysa dan Arfan yang selalu menghibur peneliti dan selalu memberikan tawa

13. Nurwahidah K, Farasasnita yang selalu menjadi tempat berbagi cerita saat penyusunan penelitian ini dan selalu memberikan semangat dukungannya
14. Semua pihak yang telah membantu dalam penyelesaian skripsi ini yang tidak dapat penulis sebutkan satu persatu. Terima kasih atas semuanya yang telah memberi warna dalam setiap langkah dan tindakan yang penulis lalui.

Atas segala bentuk perhatian dan bantuan dari semua pihak yang ikut berkontribusi dalam penulisan ini, penulis menghaturkan doa kepada Allah SWT. semoga diberikan balasan oleh-Nya dengan pahala yang berlipat ganda. Dengan penuh kerendahan hati, penulis mengharapkan kritik dan saran yang membangun guna penyempurnaan penulisan skripsi. Akhirnya penulis berharap semoga skripsi ini dapat bermanfaat bagi semua pihak yang membacanya.

Aamiin Yarabbal Alaamiin.

Gowa, 03 Juli 2023



DAFTAR ISI

SAMPUL	i
KATA PENGANTAR	ii
DAFTAR ISI	vi
DAFTAR TABEL	viii
DAFTAR GAMBAR	x
ABSTRAK	xi
BAB I PENDAHULUAN	1-15
A. Latar Belakang	1
B. Rumusan Masalah	5
C. Tujuan Penelitian	6
D. Manfaat Penelitian	6
E. Hipotesis Penelitian	7
F. Definisi Operasional	8
G. Kajian Pustaka	10
BAB II TINJAUAN PUSTAKA	16-36
A. Tinjauan Pustaka tentang Sampah	16
B. Tinjauan Pustaka tentang Anak Usia Sekolah Dasar	21
C. Tinjauan Pustaka tentang Perilaku Kesehatan	26
D. Tinjauan Pustaka tentang Media Promosi Kesehatan	28
E. Pandangan Islam Tentang Kebersihan	31
F. Kerangka Teori	35
G. Kerangka Konsep	36
BAB III METODOLOGI PENELITIAN	37-44

A. Jenis Penelitian	37
B. Populasi dan Sampel	37
C. Lokasi dan Waktu Penelitian	37
D. Metode Pengumpulan Data	38
E. Instrumen Penelitian	39
F. Teknik Pengumpulan Data	39
G. Uji Validitas dan Reliabilitas	48
H. Pengelolaan Data dan Analisis Data	52
BAB IV HASIL DAN PEMBAHASAN	50-74
A. Hasil	50
B. Pembahasan	58
C. Keterbatasan Penelitian	74
BAB V PENUTUP.....	80-81
A. Kesimpulan	80
B. Saran	81
DAFTAR PUSTAKA.....	82



DAFTAR TABEL

Tabel 1.1 Definisi Operasional	8
Tabel 1.2 Tabel Sintesa Penelitian	9
Tabel 3.1 Jumlah Siswa UPT SPF SD Inpres Lae-Lae I.....	45
Tabel 3.2 Hasil Uji Validasi Kuesioner Pengetahuan	48
Tabel 3.3 Hasil Uji Validasi Kuesioner Sikap	49
Tabel 3.4 Hasil Uji Validasi Kuesioner Tindakan	50
Tabel 3.5 Hasil Uji Reliabilitasi Kuesioner Pengetahuan	51
Tabel 3.6 Hasil Uji Reliabilitasi Kuesioner Sikap	52
Tabel 3.7 Hasil Uji Reliabilitasi Kuesioner Tindakan	52
Tabel 4.1 Hasil Penilaian Validator I	61
Tabel 4.2 Hasil Penilaian Validator II	62
Tabel 4.3 Hasil Penilaian Validator III	63
Tabel 4.4 Hasil Penilaian Validator IV	63
Tabel 4.5 Hasil Penilaian Siswa	64
Tabel 4.6 Karakteristik Responden	76
Tabel 4.7 Tabel Distribusi Pengetahuan, Sikap dan Tindakan Responden Sebelum Intervensi pada Siswa	76

Tabel 4.8 Tabel Distribusi Pengetahuan, Sikap dan Tindakan Responden Setelah Intervensi pada Siswa	77
Tabel 4.9 Pengetahuan Sebelum Dan Sesudah Pemberian Intervensi Melalui Media Video Animasi	78
Tabel 4.10 Sikap Sebelum Dan Sesudah Pemberian Intervensi Melalui Media Video Animasi	79
Tabel 4.11 Tindakan Sebelum Dan Sesudah Pemberian Intervensi Melalui Media Video Animasi	80



DAFTAR GAMBAR

Gambar 2.1 Kerangka Teori	35
Gambar 2.2 Kerangka Konsep	36
Gambar 4.1 Saran Pembimbing untuk Mengubah Animasi Berhijab	61
Gambar 4.2 Hasil Revisi Tim Validator	65



ABSTRAK

Nama : Nurfitraeny Ramadhany AR

NIM : 70200119025

Judul : Intervensi Media Video Animasi Perilaku Buang Sampah Pada Siswa Sekolah Dasar Di Pulau Lae-Lae

Perilaku konsumsi manusia, rendahnya kesadaran, serta lemahnya peraturan dan peningkatan jumlah penduduk menjadi faktor penyebab timbulnya sampah. Perilaku membuang sampah serta pengolahan yang tidak tepat menjadi penyebab timbulnya masalah kesehatan, dengan pemberian tindakan promotif berupa intervensi melalui media video animasi diharapkan dapat menambah pengetahuan serta meningkatkan kesadaran siswa. Tujuan penelitian ini untuk melihat perbedaan perilaku buang sampah sebelum dan sesudah diberikan intervensi melalui media video animasi pada siswa sekolah UPT SPF SD Inpres Lae-Lae I.

Penelitian ini menggunakan penelitian *Pre Experiment* dengan desain *One Group Pre Test Post Test*. Sampel dalam penelitian ini adalah siswa kelas 4,5 dan 6 di UPT SPF SD Inpres Lae-Lae I sebanyak 94 siswa-siswi dengan teknik *total sampling*, dengan analisis uji statistic *paired t test*, yang dilaksanakan pada bulan Mei-Juni 2023.

Hasil penelitian menunjukkan bahwa media video animasi telah dibuat dengan melalui metode pengembangan dengan model ADDIE serta uji validasi sehingga menghasilkan media video animasi sebagai media intervensi tentang perilaku buang sampah. Terdapat hubungan yang signifikan terhadap tingkat pengetahuan sebelum dan sesudah diberikan intervensi dengan ($p\text{-value} = 0,000$), Terdapat hubungan yang signifikan terhadap sikap sebelum dan sesudah diberikan intervensi dengan ($p\text{-value} = 0,000$) dan Terdapat hubungan yang signifikan terhadap tindakan sebelum dan sesudah diberikan intervensi dengan ($p\text{-value} = 0,000$).

Sebaiknya guru memberikan penguatan serta motivasi kepada siswa-siswi agar dapat menerapkan kebiasaan membuang sampah pada tempatnya, serta dapat menegakkan peraturan sekolah mengenai larangan membuang sampah sembarangan.

Kata Kunci: Perilaku, Sampah, Siswa, Video Animasi

ABSTRAK

Nama : Nurfitraeny Ramadhany AR

NIM : 70200119025

Judul : Animated Video Media Intervention on Trash Throwing Behavior in Elementary School Students on Lae-Lae Island

Human consumption behavior, low awareness, weak regulations and increasing population are factors that cause waste. The behavior of disposing of waste and improper processing is the cause of health problems. By providing promotive action in the form of intervention through animated video media, it is hoped that it can increase knowledge and increase student awareness. The aim of this research was to see differences in waste disposal behavior before and after being given intervention through animated video media to UPT SPF SD Inpres Lae-Lae I school students.

This research uses Pre Experiment research with a One Group Pre Test Post Test design. The sample in this research was 94 students in grades 4, 5 and 6 at UPT SPF SD Inpres Lae-Lae I using a total sampling technique, with paired t test statistical analysis, which was carried out in May-June 2023.

The research results show that animated video media has been created using the development method using the ADDIE model and validation tests to produce animated video media as an intervention media regarding waste disposal behavior. There is a significant relationship to the level of knowledge before and after being given the intervention with (p-value = 0.000). There is a significant relationship to attitudes before and after being given the intervention with (p-value = 0.000) and There is a significant relationship to actions before and after given intervention with (p-value = 0.000).

It is best for teachers to provide reinforcement and motivation to students so that they can implement the habit of throwing rubbish in the right place, and can enforce school regulations regarding the prohibition of littering.

Keywords: Behavior, Trash, Students, Animation Videos

BAB I

PENDAHULUAN

A. Latar Belakang

Tiap orang memiliki pengaruh terhadap lingkungan di sekitarnya. Ketika jumlah individu bertambah, dampak yang mungkin terjadi juga semakin besar. Kurangnya kesadaran terhadap lingkungan dan sering diabaikannya pentingnya menjaga lingkungan menyebabkan akumulasi sampah semakin meningkat. (Marpaung et al., 2022). Peningkatan jumlah sampah dan sifatnya yang sulit untuk terurai menjadikan persoalan sampah sebagai isu global yang dihadapi oleh banyak negara di seluruh dunia, masalah sampah perlu mendapat perhatian lebih seiring dengan laju pertumbuhan penduduk yang terus meningkat (Olalo, 2022).

Sustainable Development Goals pada *Goal 12 Responsible Consumption And Production*, Pertumbuhan dan pembangunan yang berkelanjutan mengharuskan segera mungkin mengurangi jejak ekologi dengan mengubah cara produksi dan konsumsi barang dan sumber daya dengan pengelolaan secara efisien, mendaur ulang serta mengurangi pembuangan limbah yang akan mendukung negara berkembang beralih ke pola konsumsi yang berkelanjutan pada tahun 2030 (*World Health Organization*, 2023).

Bank Dunia Indonesia, sebanyak 2,01 miliar ton limbah pada kota setiap tahunnya. Secara global, rata-rata produksi sampah per individu per hari adalah sekitar 0,74 kilogram, namun angka ini bervariasi antara 0,11 hingga 4,54 kilogram. Diperkirakan timbulan sampah akan meningkat pada tahun 2025 menjadi 3,40 miliar ton (*International Bank for Reconstruction and Development / The World Bank*, n.d.).

Sistem Informasi Pengelolaan Sampah Nasional, Di Indonesia sebanyak 17,834,071.68/ton timbulan sampah pada tahun 2022 dan sebanyak 48,860.47/ton timbulan sampah per hari dari berbagai kabupaten/kota di Indonesia dan sebanyak 77,44% sampah yang terkelola dan sebanyak 22,56% sampah yang tidak terkelola setiap tahunnya. (Sistem Informasi Pengelolaan Sampah Nasional (SIPSN) – Kementerian Lingkungan Hidup dan Kehutanan, 2022). Sampah yang akan dihasilkan dengan jumlah penduduk Indonesia hingga tahun 2022 sebanyak 278.752.361 jiwa. Dominasi sampah nasional dihasilkan dari aktivitas rumah tangga sebanyak 48%, pasar nasional 24%, fasilitas publik 19% dan kawasan komersial 9% (Mawarni et al., 2022).

Menurut data dinas Kesehatan Kota Makassar, sebanyak 3.680 meter kubik per hari sampah yang dihasilkan dengan jumlah penduduk kurang lebih 1,3 juta manusia (Badu & Nasution, 2017). Berdasarkan informasi yang diberikan oleh Dinas Pertamanan dan Kebersihan Kota Makassar, Kecamatan Rappocini, yang memiliki wilayah terluas dan penduduk terbanyak, menghasilkan volume sampah sebanyak 445 meter kubik. Hal ini dapat dibandingkan dengan Kecamatan Panakkukang dan Manggala yang masing-masing menghasilkan volume sampah sekitar 402 meter kubik dan 224 meter kubik (Fatmawati et al., 2021).

Pengelolaan sampah yang kurang efektif dapat menyebabkan pencemaran lingkungan dengan dampak yang rumit. Dampak tersebut termasuk memperburuk kualitas air bersih, mengancam kehidupan biota perairan, serta membahayakan kesehatan manusia (Lestari, 2019). Efek negatif terhadap kesehatan dapat mengakibatkan penyakit seperti diare, yang menyebabkan kematian sekitar 525.000 anak setiap tahunnya. Terutama, anak-anak di bawah usia lima tahun menjadi rentan akibat kontaminasi pada sumber makanan dan air.

Di seluruh dunia, sekitar 2,5 miliar individu mengalami kekurangan fasilitas sanitasi yang memadai, sementara sekitar 70 juta orang menghadapi tantangan dalam memperoleh akses yang memadai terhadap pasokan air minum (World Health Organization, e.d.).

Perilaku konsumsi manusia, kurangnya kesadaran dan pendidikan masyarakat, serta kerentanan peraturan dan pertumbuhan populasi yang meningkat adalah faktor-faktor pemicu timbulnya masalah sampah. (Mallapiang et al., 2020). Perilaku membuang sampah dan limbah yang sembarangan hingga pengelolaan sampah yang tidak tepat menjadi penyebab terjadinya masalah kesehatan dengan timbulnya berbagai penyakit, serta menyebabkan terjadinya pencemaran lingkungan yaitu air, udara dan tanah (Purba et al., 2022).

The World Bank menyatakan, diperkirakan sekitar 346,5 ton per tahun (dengan perkiraan berkisar antara 201,1 hingga 552,3 ton per tahun) sampah plastik dilepaskan dari daratan ke laut di Indonesia. Mayoritas dari sampah plastik ini berasal dari pulau Jawa dan Sumatra. Sungai berperan dalam membawa dan mengalirkan sekitar 83% dari total sampah plastik yang bocor dari darat ke laut setiap tahunnya, sementara sisanya sekitar 17% langsung dibuang di wilayah pesisir (*International Bank for Reconstruction and Development / The World Bank, 2021*).

Di wilayah pesisir, bukan hanya limbah yang dibuang oleh manusia, tetapi juga limbah yang diangkut oleh arus air. Fenomena ini berkontribusi pada permasalahan sampah di pantai-pantai di seluruh dunia, yang pada akhirnya mempengaruhi ekosistem perairan. Dampak ini semakin diperparah oleh pertumbuhan sektor pariwisata dan kehadiran perusahaan komersial besar. Selain itu, masalah ini juga diperburuk oleh kurangnya perencanaan yang memadai dan infrastruktur sanitasi (Luanmasar et al., 2022).

Berdasarkan Badan Pusat Statistik, Pulau Lae lae memiliki luas 0,22 km² dengan jarak 2,00 km ke ibukota Kecamatan Ujung Pandang, dengan total penduduk sebanyak 1.873 jiwa, laki-laki sebanyak 949 jiwa dan perempuan sebanyak 924 jiwa, dengan kepadatan penduduk 8.514/km², dengan Massa total sampah yang didapatkan di Pulau Lae-Lae yaitu 65,64 kg/0,003 km² dan rata-rata kepadatan sampah di Pulau Lae-Lae menurut jumlah potongan sebesar 1,82 item/m² dan untuk rata-rata kepadatan menurut berat sebesar 21,87 g/m² (Ningsih et al., 2020). Pulau Lae-Lae merupakan pulau yang terletak paling dekat dengan daratan utama Pulau Sulawesi. Oleh karena itu, kemungkinan besar pulau ini telah banyak terpengaruh oleh aktivitas manusia yang menghasilkan limbah sampah yang kemudian diangkut oleh aliran air.

Keberadaan sampah dalam rutinitas harian senantiasa terhubung dengan perilaku manusia dalam membuang sampah secara sembarangan. Tindakan ini tidak terpengaruh oleh tingkat pendidikan atau status sosial individu. Kurangnya perhatian terhadap sampah dalam tindakan manusia berpotensi merusak lingkungan. Saat perilaku manusia hanya mementingkan kepentingan pribadi dan kurang mempertimbangkan kepentingan bersama, diprediksi bahwa kemampuan alam untuk mendukung dirinya akan semakin terdegradasi. Ini menandakan bahwa dampak buruk dan kerusakan lingkungan akan menjadi lebih tidak dapat dihindari (Marpaung et al., 2022).

Pendidikan lingkungan hidup (PLH) sejak dini kepada anak-anak khususnya tentang pengelolaan sampah yaitu aspek disiplin membuang sampah. Aspek disiplin perilaku agar tidak membuang sampah sembarangan, dan sekaligus menumbuhkan kepedulian mereka terhadap lingkungan. Dengan memberikan pendidikan sejak dini diharapkan dapat merubah perilaku karena nyatanya pada masa-masa awal ingatan (*retensi*) pada anak-anak masih stabil. Pendidikan yang

diberikan secara baik dan terarah nantinya akan membekas atau menempel dan tidak mudah luntur pada ingatannya. Dengan demikian anak-anak akan berperilaku sadar lingkungan yang menjadi umpan balik (*feedback*) terhadap warga masyarakat agar sadar terhadap lingkungan dan peduli terhadap sampah (Yunus et al., 2023).

Proses pendidikan yang mengajarkan kepada anak-anak untuk mengembangkan rasa cinta terhadap lingkungan sebaiknya dimulai sejak usia dini sebagai landasan bagi proses pembelajaran lebih lanjut. Penggunaan media audiovisual, khususnya video, memiliki peran yang signifikan dan mempengaruhi kemampuan daya ingat dalam mempromosikan gaya hidup sehat dan perilaku yang benar dalam membuang sampah pada tempatnya. Temuan ini sejalan dengan hasil penelitian yang dilakukan oleh Lely Suryani dan Stefaniabaptis (Suryani & Seto, 2020).

Penelitian sebelumnya yang dilaksanakan oleh Herawati dan rekan-rekan, bertujuan untuk meningkatkan pengetahuan, sikap, serta tindakan dalam membuang sampah pada tempatnya melalui intervensi promosi kesehatan. Intervensi ini melibatkan penggunaan video animasi yang diambil dari platform media sosial YouTube dan disampaikan kepada siswa. Hasil penelitian ini menunjukkan dampak yang signifikan terhadap peningkatan pengetahuan, perubahan sikap, dan perubahan tindakan terkait pengelolaan sampah (Herawati et al., 2019).

Penelitian yang dilaksanakan oleh tim Hasibun, dkk melibatkan partisipasi 55 responden dalam Kabupaten Langkat. Temuan dari penelitian ini mengindikasikan adanya korelasi antara pengetahuan, sikap, keterlibatan dalam sosialisasi, dan akses ke sarana dengan perilaku membuang sampah sembarangan. Dalam rangka mencapai hasil yang lebih efektif, diperlukan intervensi perilaku

yang lebih intensif di semua aspek tersebut, serta melibatkan responden dalam kampanye lingkungan sehat secara besar-besaran (Hasibuan et al., 2022).

Intervensi yang bertujuan meningkatkan pemahaman disampaikan melalui strategi promosi kesehatan yang sesuai dengan fase perkembangan siswa. Ini dilakukan sesuai dengan prinsip yang diatur dalam Undang-Undang Nomor 20 tahun 2003 tentang sistem pendidikan nasional. Dalam hal ini, pendekatan melalui metode pemutaran video dipilih dengan maksud untuk memperkaya pengetahuan dan perilaku siswa. Riset sebelumnya menjadikan peneliti tertarik untuk melakukan penelitian intervensi melalui media video animasi tentang perilaku buang sampah pada siswa.

B. Rumusan Masalah

Berdasarkan latar belakang di atas, maka rumusan masalah dalam penelitian ini yaitu bagaimana mengembangkan video animasi yang efektif dalam memberikan intervensi kesehatan melalui video animasi tentang perilaku buang sampah pada siswa sekolah dasar di pulau Lae-Lae?

C. Tujuan Penelitian

1. Tujuan Umum

Melihat perbedaan perilaku buang sampah sebelum dan sesudah diberikan intervensi melalui media video animasi pada siswa sekolah UPT SPF SD Inpres Lae-Lae I

2. Tujuan Khusus

- a. Pengembangan media video animasi yang efektif dalam memberikan intervensi buang sampah pada siswa sekolah dasar UPT SPF SD Inpres Lae-Lae I
- b. Melihat perbedaan pengetahuan sebelum dan sesudah diberikan intervensi melalui video animasi pada siswa sekolah dasar UPT SPF SD Inpres Lae-Lae I
- c. Melihat perbedaan sikap sebelum dan sesudah diberikan intervensi melalui video animasi pada siswa sekolah dasar UPT SPF SD Inpres Lae-Lae I
- d. Melihat perbedaan tindakan sebelum dan sesudah diberikan intervensi melalui video animasi pada siswa sekolah dasar UPT SPF SD Inpres Lae-Lae I

D. Manfaat Penelitian

1. Manfaat Bagi Peneliti

Dengan adanya penelitian ini diharapkan dapat menambah pengembangan ilmu pengetahuan peneliti dalam melaksanakan penelitian dan dapat menerapkan keilmuannya sebagaimana mestinya kepada masyarakat.

2. Manfaat Bagi Responden

Dengan adanya penelitian ini diharapkan dapat meningkatkan perilaku mengenai buang sampah pada tempatnya sesuai dengan jenisnya agar sampah dapat dikelola dengan baik dan tidak dibuang ke Laut

3. Manfaat Teoritis

Dengan adanya penelitian ini diharapkan dapat menyumbangkan informasi baru ke dalam literatur yang berkaitan dengan

dampak penggunaan media video animasi pada perubahan perilaku dalam hal membuang sampah pada siswa-siswa sekolah dasar.

4. Manfaat bagi pihak sekolah

Dengan adanya penelitian ini dapat dijadikan sebagai informasi tambahan pengetahuan, sikap serta perilaku siswa-siswi dalam membuang sampah pada tempatnya sesuai dengan jenis serta pihak sekolah dapat memberikan fasilitas tempat pembuangan sampah.

E. Hipotesis Penelitian

Adapun hipotesis dalam penelitian ini adalah sebagai berikut:

1. Adanya perbedaan pengetahuan sebelum dan sesudah diberikan intervensi melalui media video animasi pada siswa sekolah UPT SPF SD Inpres Lae-Lae I
2. Adanya perbedaan sikap sebelum dan sesudah diberikan intervensi melalui media video animasi pada siswa sekolah UPT SPF SD Inpres Lae-Lae I
3. Adanya perbedaan tindakan sebelum dan sesudah diberikan intervensi melalui media video animasi pada siswa sekolah UPT SPF SD Inpres Lae-Lae I

F. Definisi Operasional

Menurut (Nasir, 2011), mengatakan bahwa definisi operasional adalah mendeskripsikan variabel penelitian secara operasional dan nyata dalam lingkup objek yang akan diteliti. Berikut tabel definisi operasional yang digunakan dalam penelitian ini :

Tabel 1.1 Definisi Operasional

No	Variabel	Definisi	Cara Pengukuran	Hasil ukur	Skala
1	Pengetahuan	Pemahaman responden mengenai jenis jenis sampah organik, an organik dan B3, cara memilah sampah sesuai jenis, dampak dari buang sampah sembarangan	Dengan menggunakan Kuesioner yang telah disediakan yang berisikan 20 pertanyaan	Setiap jawaban yang benar akan diberikan skor 1 sementara jawaban salah akan diberikan skor 0	Rasio
2	Sikap	Sikap merujuk pada reaksi yang ditunjukkan oleh responden, baik dalam bentuk persetujuan maupun ketidaksetujuan, terhadap isu-isu yang terkait dengan perilaku membuang dan memilah sampah sesuai dengan jenisnya.	Dengan menggunakan Kuesioner yang telah disediakan yang berisikan 10 pertanyaan	Setiap jawaban yang setuju akan diberikan skor 1 sementara jawaban tidak setuju akan diberikan skor 0	Rasio
3	Tindakan	Tindakan responden terhadap kebiasaan membuang sampah pada tempatnya dan sesuai jenisnya	Dengan menggunakan Kuesioner yang telah disediakan yang berisikan 10 pertanyaan	Setiap jawaban yang benar akan diberikan skor 1 sementara jawaban salah akan diberikan skor 0	Rasio
4	Media promosi kesehatan	Metode yang diterapkan untuk mengubah perilaku individu atau kelompok berfokus pada pengajaran mengenai cara yang benar dalam membuang sampah, pengenalan berbagai jenis sampah, serta pemahaman mengenai dampak yang ditimbulkan oleh sampah terhadap kesehatan.	Video animasi edukasi buang sampah pada tempatnya	Siswa-siswi berperan aktif selama proses kegiatan serta dapat memahami isi video edukasi	

G. Kajian Pustaka

Tabel 1.2 Tabel Sintesa Penelitian

No	Judul Penelitian>Nama Peneliti	Link Akses	Metodologi			Hasil Penelitian
			Jenis Penelitian	Subjek	Variabel	
1	Penerapan Media Audio Visual Video Animasi untuk Meningkatkan Perilaku Cinta Lingkungan pada <i>Golden Age</i> Penulis: Lely Suryani, Stefania Baptis Seto	https://scholar.archive.org/work/g5sqm5esj5ajhi44tipgptffky/access/wayback/https://obsesi.or.id/index.php/obsesi/article/download/601/pdf	<i>Pre experiment</i>	18 siswa/i kelas B2 TK Kartika Kodim Ende	Pemahaman kegiatan memilah dan menempatkan sampah pada tempatnya melalui video	Penggunaan media audio visual, terutama video, memiliki peranan penting dalam mempengaruhi kemampuan anak-anak untuk mengingat dan menerapkan gaya hidup yang sehat, khususnya dalam hal bagaimana mereka dapat menunjukkan kepedulian terhadap lingkungan.
2	Edukasi Peduli Sampah Melalui Media Video Animasi dan Mentoring Pada Anak di Desa Mulyasari Penulis: Aryo Bima Fathoni, Aldi Meinak, Aqillah Jahro Dariah , Azra Fadjrini Adawiya , Meilani Suci Pratiwi	https://proceedings.uinsgd.ac.id/index.php/proceedings/article/download/264/227	Pemberdayaan Masyarakat atau Sisdamas	13 Anak di Desa Mulyasari dengan rentang usia 8-12 tahun	Variabel dependen: pengetahuan tentang sampah Variabel Independen: video animasi	Dari hasil penelitian ini terlihat bahwa program edukasi dan sosialisasi mengenai sampah untuk anak-anak di Desa Mulyasari, menggunakan metode video animasi dan pendampingan, efektif dalam meningkatkan pengetahuan baru tentang berbagai aspek sampah. Ini termasuk jenis-jenis sampah dan cara mengelolanya.
3	Video Animasi yang Dapat Meningkatkan	http://jurnal.stitnualhikmah.ac.id/index	<i>Research and Development</i>	13 anak usia 5 – 6 tahun	Variabel Dependen:	Berdasarkan hasil temuan tersebut, dapat diambil

	Perilaku Hidup Bersih dan Sehat (PHBS) pada Masa Pandemi Covid 19 untuk Anak Usia Dini	php/seling/article/view/1236	(R&D) dengan model pengembangan ADDIE	kelas B3 dan 5 orang guru	video animasi Variabel Independen: peningkatan perilaku hidup bersih dan sehat (PHBS)	kesimpulan bahwa media video animasi yang mengedukasi perilaku hidup bersih dan sehat (PHBS) memiliki validitas yang signifikan dan cocok untuk diaplikasikan sebagai sarana pembelajaran bagi anak-anak usia dini.
4	Upaya Meningkatkan Pembiasaan Perilaku Hidup Bersih dan Sehat (PHBS) Melalui Penggunaan Media Video Animasi Penulis: Riska Arinda, Riska Aprilianti, Ajeng Sri Hikmayani	https://ejournal.unsap.ac.id/index.php/jesa/article/view/128	Model PTK yang digunakan yaitu Kemmis & McTaggart. Model yang dikembangkan oleh Kemmis & McTaggart terdiri <i>plan, action, observing, dan reflect.</i>	14 orang anak	Variabel Dependen: Media video animasi Variabel Independen: aktivitas belajar, pembiasaan PHBS	Berdasarkan hasil penelitian tentang aktivitas belajar anak dan pembiasaan PHBS anak melalui penggunaan media video animasi mengalami peningkatan di setiap siklusnya. Faktor yang membuat video animasi PHBS berhasil dikarenakan adanya langkah dalam memilih video yang mudah dipahami anak, artinya video tersebut harus bersifat familiar bagi anak, pembelajaran harus lebih sederhana, dan video yang ditayangkan mudah untuk dipahami.
5	Pengaruh Promosi Kesehatan Melalui Video Edukasi Terhadap	https://ejournal.polt.ekkes-denpasar.ac.id/inde	One Group Pretest Posttest	SD Negeri 8 Sumerta Denpasar	Variabel Independen: Pengetahuan	Pemanfaatan media video dalam konteks pembelajaran dapat meningkatkan semangat

	Perubahan Pengetahuan dan Sikap Siswa Sekolah Dasar tentang Pengelolaan Sampah Plastik Penulis: Ni Kadek Setyaningrum, M. Choirul Hadi, Anysiah Elly Yulianti	x.php/JSH		dan sikap Variabel dependen: Promosi kesehatan melalui video	dan prestasi belajar siswa, karena mampu menggambarkan informasi yang kompleks atau sulit melalui rangsangan visual dan audio, yang pada akhirnya menghasilkan pencapaian yang lebih efektif.
--	--	-----------------------------------	--	--	---

Perbedaan utama antara penelitian yang akan dilakukan dengan studi sebelumnya mencakup intervensi yang berbeda dalam bentuk media pendidikan, lokasi penelitian yang berbeda, dan sampel yang diambil. Penelitian ini akan menggunakan pendekatan intervensi melalui video animasi sebagai metode utama untuk mengkaji perilaku dalam membuang sampah pada tempatnya serta melakukan pemilahan jenis sampah. Variabel yang akan dijelajahi akan difokuskan pada pengetahuan, sikap, dan tindakan para siswa di UPT SPF SD Inpres Lae-Lae I.

BAB II

TINJAUAN PUSTAKA

A. Tinjauan Umum tentang Sampah

1. Pengertian Sampah

Menurut *Organisasi Kesehatan Dunia (WHO)*, sampah merujuk pada materi yang tidak digunakan, tidak diperlukan, tidak disenangi, atau benda-benda yang dibuang hasil dari aktivitas manusia. Di sisi lain, menurut Undang-Undang Republik Indonesia Nomor 18 Tahun 2008, sampah didefinisikan sebagai sisa dari kegiatan manusia sehari-hari atau proses alami yang berwujud padat. Sesuai dengan undang-undang tersebut, pengelolaan sampah melibatkan kategori-kategori berikut:

- a. Sampah rumah tangga yang dihasilkan dari kegiatan sehari-hari di dalam rumah tangga, tidak mencakup limbah tinja dan sampah plastik.
- b. Sampah sejenis dengan sampah rumah tangga yang berasal dari zona komersial, industri, lokasi khusus, fasilitas sosial, fasilitas umum, dan lokasi lainnya.
- c. Sampah spesifik yang memiliki karakteristik tertentu seperti sifat, konsentrasi, atau volume yang memerlukan perlakuan khusus. Termasuk di dalamnya adalah: Sampah yang mengandung substansi berbahaya dan beracun, limbah yang mengandung bahan berbahaya dan beracun, sampah yang terbentuk akibat bencana, dan juga sampah yang muncul dari proses penghancuran struktur bangunan atau sisa-sisa bangunan. Dalam kategori yang sama termasuk juga sampah yang belum bisa diolah secara teknologi atau sampah yang timbul secara berkala (Hasibuan & Syafaruddin, 2021).

2. Jenis-Jenis Sampah

Sampah padat berdasarkan asalnya, dikelompokkan yaitu:

a. Sampah Organik

Sampah organik merupakan sampah yang diproduksi dari bahan-bahan berupa hewan dan tumbuhan dihasilkan dari aktivitas pertanian, perkebunan dan perikanan atau yang berasal dari alam. Bersifat biodegradable tanpa adanya proses kimiawi. Sampah ini cepat dapat terurai melalui proses alami dan sifatnya dapat didegradasi oleh mikroba. Sampah rumah tangga yang dihasilkan sebagian besar merupakan bahan organik. Selain rumah tangga, yang menjadi penyumbang terbesar dalam menghasilkan jenis sampah organik ini, yaitu pasar tradisional. Termasuk sampah organik contohnya: sampah rumah tangga sisa-sisa makanan, sampah dari dapur, tepung, sayuran, buah busuk, kulit buah, kotoran hewan dan pembungkus (kecuali karet, dan batang kayu)

b. Sampah Anorganik

Sampah non-organik atau anorganik merupakan jenis sampah yang dihasilkan dari bahan-bahan yang tidak memiliki sifat hayati. Sampah ini berasal dari sumber-sumber alam yang tidak dapat diperbaharui, seperti mineral, minyak bumi, produk sintetis, serta hasil dari proses teknologi tambang dan industri. Sampah anorganik mencakup berbagai jenis, seperti sampah yang terbuat dari logam, plastik, kaca, dan keramik, serta sampah deterjen. Sebagian besar dari sampah anorganik tidak dapat diurai oleh proses alam atau mikroorganisme (*non biodegradable*). Namun, beberapa di antaranya memerlukan waktu yang lama untuk terurai, misalnya sampah plastik dan pecahan kaca (Yunus et al., 2023).

c. Limbah Bahan Berbahaya Dan Beracun (B3)

B3 adalah istilah yang merujuk pada segala jenis limbah yang mengandung substansi berbahaya dan/atau racun yang karena sifat, konsentrasi,

dan jumlahnya, baik secara langsung maupun tidak langsung, memiliki potensi merusak dan mencemari lingkungan serta mengancamnya. Dampak dari B3 yang dibuang secara langsung ke lingkungan memiliki dimensi yang signifikan dan dapat terakumulasi, sehingga dampak tersebut akan berkelanjutan dalam proses perpindahan (sirkulasi) bahan dan melalui berbagai tingkatan rantai makanan. Contohnya termasuk dalam kategori ini adalah jarum suntik (*Limbah Bahan Berbahaya Dan Beracun (Limbah B3)*, 2014).

3. Dampak Yang Ditimbulkan Oleh Sampah

a. Dampak Bagi Kesehatan

Lokasi penyimpanan dan pengolahan limbah yang tidak memenuhi standar adalah lingkungan yang memfasilitasi kehadiran berbagai organisme dan menarik jenis-jenis hewan seperti lalat, tikus, dan anjing yang bisa berkontribusi dalam penyebaran penyakit. Dampak potensial terhadap kesehatan yang timbul sebagai hasilnya dapat meliputi:

- 1) Kolera, Penyebab tifus adalah virus yang berasal dari sampah yang tidak dikelola dengan baik dan tercampur dengan air yang digunakan untuk konsumsi. Penyebaran penyakit demam berdarah (haemorrhagic fever) juga mengalami peningkatan yang signifikan di wilayah dengan pengelolaan sampah yang kurang memadai. Sementara itu, penyakit Diare adalah kondisi di mana penderita mengalami seringnya buang air besar dengan konsistensi tinja yang encer atau cair. Biasanya, diare disebabkan oleh konsumsi makanan atau minuman yang terkontaminasi oleh virus, bakteri, atau parasit. Diare umumnya berlangsung kurang dari 14 hari (diare akut), tetapi dalam beberapa kasus, dapat berlangsung lebih dari 14 hari (diare kronis). Sebagian besar kasus diare sembuh dengan sendirinya, tetapi

kasus yang lebih parah dapat menyebabkan komplikasi yang serius jika tidak ditangani dengan benar (Kementerian Kesehatan Republik Indonesia, n.d.).

- 2) Penyakit Jamur Kulit, Penularan penyakit bisa terjadi melalui Rantai Makanan, seperti halnya akibat cacing pita yang masuk ke saluran pencernaan hewan melalui konsumsi makanan yang sudah terkontaminasi oleh larva cacing pita.
- 3) Limbah B3 bisa menyebabkan masalah kulit seperti dermatitis, serta gangguan pada sistem pencernaan akibat konsentrasi tinggi dari bahan berbahaya dan beracun. Hal ini dapat menjadi bahaya terutama jika zat-zat tersebut tertelan (Febriyanto & Dewi, 2021).

b. Dampak Terhadap Lingkungan

Pencemaran air diakibatkan oleh aliran air limbah, yang sering ditemukan di dalam saluran air yang mengarah ke sungai. Efeknya termasuk kematian berbagai makhluk hidup seperti ikan, mengakibatkan penurunan jenis dan jumlahnya sehingga ekosistem perairan mengalami perubahan. Sampah yang mengalami proses peluruhan dan dilepaskan ke dalam air dapat menghasilkan senyawa asam organik dan gas organik cair, seperti metana. Jika konsentrasi gas ini meningkat, dapat menyebabkan terjadinya reaksi ledakan. Selain itu, gas ini juga memiliki aroma yang tidak enak.

c. Dampak Plastik Bagi Laut

Peningkatan penggunaan plastik telah menyebabkan beberapa lokasi, seperti sungai atau tepian pantai, menjadi tempat pembuangan sampah plastik. Sebagian besar dari sampah ini akan terapung di permukaan air laut sebelum akhirnya tenggelam ke dasar laut. Kumpulan sampah plastik yang mengapung ini lama kelamaan akan mengendap di dasar laut dan menjadi pecahan-pecahan kecil

yang menyerupai plankton, yang kemudian dimakan oleh berbagai jenis ikan. Hasilnya, sekitar 100 ribu hewan laut diperkirakan mati setiap tahun akibat polusi plastik, dan berbagai partikel plastik telah ditemukan dalam perut hewan laut seperti tiga spesies penyu leatherback (Adinsyah, 2022).

d. Dampak Terhadap Status Sosial dan Ekonomi

- 1) Metode yang tidak memadai dalam mengelola sampah dapat menciptakan persepsi negatif di kalangan penduduk. Hal ini disebabkan oleh bau yang tidak sedap dan pemandangan yang kurang menyenangkan karena tumpukan sampah yang tersebar di berbagai lokasi.
- 2) Dampak negatifnya juga akan terasa oleh industri pariwisata. Ketika pengelolaan sampah tidak efektif, tingkat kesehatan masyarakat bisa menurun, yang pada gilirannya akan mempengaruhi industri pariwisata secara negatif.
- 3) Pembuangan sampah padat ke sungai bisa menjadi pemicu terjadinya banjir, yang berpotensi mengganggu fasilitas publik seperti jalan yang tergenang atau jembatan yang terputus.
- 4) Fasilitas lain juga dapat terdampak oleh pengelolaan sampah yang tidak memadai, seperti pengaturan pasokan air bersih. Jika tidak ada sistem pengumpulan sampah yang efisien atau sistem tersebut kurang berfungsi, masyarakat mungkin akan cenderung membuang sampah sembarangan di jalanan. Akibatnya, jalanan harus sering dibersihkan dan diperbaiki (Adinsyah, 2022).

4. Konsep Pengelolaan Sampah

Pasal 4 dalam UU No. 18 Tahun 2009 mengindikasikan bahwa pengaturan pengelolaan sampah di Indonesia bertujuan utama untuk meningkatkan kesehatan masyarakat dan mutu lingkungan, serta mengubah

pandangan tentang sampah menjadi sumber daya. Ada tiga poin penting yang disoroti dalam tujuan pengelolaan sampah di Indonesia, yaitu (1) pemeliharaan kesehatan masyarakat, (2) pemeliharaan kualitas lingkungan, dan (3) pemanfaatan sampah sebagai sumber daya. Ketiga tujuan ini membentuk dasar program pengelolaan sampah yang berbasis masyarakat yang ditekankan (Makmun, 2019). Tahapan proses pengelolaan sampah yaitu:

a. Pengurangan Sampah (*Reduce*)

Berbagai konsep pengelolaan sampah/limbah yang berkembang saat ini dan jelas bahwa lebih banyak yang harus dilakukan mengurangi dampak lingkungan dari gaya hidup. Pengurangan penggunaan barang yang akan menimbulkan timbulan sampah dengan mendorong untuk mengendalikan konsumsi mengendalikan konsumsi. Kebijakan pengendalian timbulan sampah telah menyebabkan pengurangan bertahap dalam jumlah sampah yang dihasilkan, contohnya: menggunakan bahan plastik yang bisa terurai, menggunakan tas yang dapat dipergunakan berkali-kali, menggunakan bahan-bahan alami (bukan plastik atau *styrofoam*).

b. Penggunaan Kembali Sampah (*Reuse*)

Akibat pengaruh peningkatan konsumsi dan akibatnya penurunan yang tersedia sumber daya alam, maka sangatlah penting menggunakan cara-cara alternatif untuk menggunakan kembali beberapa jenis bahan limbah padat rumah tangga. Penggunaan kembali sampah memiliki dampak keseluruhan yang paling rendah dan sulit dilaksanakan, karena terkendala jaminan kelayakan sampah / limbah yang dipergunakan dengan menggunakan kembali dampak lingkungan dari pembuangan sampah secara signifikan yang berkisar antara 50% dan 90%. Barang yang mudah sekali dipergunakan berkali-kali adalah berbahan kaca atau gelas yang pembersihannya cukup dengan air dan sabun.

c. Daur Ulang (Recycle)

Di banyak negara pemilihan dan daur ulang sampah dapat menghemat sampah antara 10% hingga 15% yang dilaksanakan oleh sektor informal yang aktif mengekstrak kertas, logam dan plastik dari sampah yang terkumpul. Proses daur ulang pada negara berkembang masih dalam tahap awal meskipun mereka mendapatkan perhatian yang meningkat.

d. Penimbunan Sampah di Tempat Pembuangan Akhir (TPA)

Beberapa bahan limbah memiliki potensi untuk diolah kembali dan menjadi sumber daya bagi industri tertentu. Namun, ketika bahan-bahan ini sudah berada di dalam lokasi penampungan sampah, mereka sulit untuk diidentifikasi dan dipisahkan. Konsep penimbunan dalam pengelolaan sampah merupakan tantangan utama dalam proses pembangunan. Tantangan ini juga melibatkan sejumlah masalah dalam sistem pengelolaan sampah, yang diantaranya mencakup keterbatasan ruang untuk Tempat Pembuangan Akhir (TPA) (Prayogo, 2022).

B. Tinjauan Pustaka tentang Anak Usia Sekolah Dasar

1. Definisi Anak Sekolah Dasar

Kuniasih dalam (trianingsih, 2016) menyampaikan Anak-anak pada tingkat pendidikan dasar biasanya berusia antara 6 hingga 13 tahun, memiliki ciri khas tertentu, dan umumnya terdaftar di sekolah dasar atau madrasah ibtidaiyah (Nida 2020). Intan (2012) mengungkapkan bahwa anak-anak di jenjang sekolah dasar memiliki rentang usia 6 hingga 12 tahun. Beberapa ahli percaya bahwa fase ini adalah periode yang relatif stabil, dan pola perilaku serta nilai-nilai budaya yang ditanamkan pada tahap sebelumnya cenderung berlanjut pada fase berikutnya (Andriani 2021). Istilah "anak sekolah" mengacu pada individu yang berusia 6 hingga 12 tahun, di mana mereka diharapkan mampu bertanggung jawab atas

Interaksi mereka dengan orang tua, teman, dan individu lainnya ditandai oleh tindakan-tindakan mereka. Masa bersekolah merangkum periode dimana anak-anak mengembangkan fondasi pengetahuan dan keterampilan mendasar yang penting untuk sukses dalam kehidupan dewasa dan menyesuaikan diri dengan tuntutan yang akan mereka hadapi di masa depan. Pada fase ini, anak-anak akan diperkenalkan pada banyak pelajaran mengenai perilaku yang positif, karena pada tahap ini, mereka memiliki kemampuan untuk dengan cepat memahami dan mengaplikasikan apa yang telah diajarkan kepada mereka.

2. Perkembangan Anak Usia Sekolah Dasar

Anak-anak pada kisaran usia ini memiliki beragam ciri khas. Pada fase ini, mereka menikmati bermain, aktif bergerak, suka berinteraksi dalam kelompok, serta merasa antusias untuk mencoba hal-hal baru atau menggali pengalaman baru. Perkembangan anak pada tahap ini memiliki dampak yang signifikan terhadap pertumbuhan dan perkembangan mereka, terutama dalam aspek perilaku dan pemikiran. Sementara itu, perkembangan yang terjadi pada rentang usia ini meliputi:

a. Kemajuan Kognitif Anak Usia Sekolah Dasar

Perkembangan kognitif adalah aspek yang penting dalam pertumbuhan peserta didik, yang terkait dengan proses pemahaman dan pemikiran individu tentang lingkungan sekitarnya (Desmita, 2012). Ini ditandai oleh kemampuan anak-anak pada rentang usia sekolah untuk memahami dan menginterpretasikan peristiwa dalam lingkungan sekitar mereka, serta mampu merencanakan sebab-akibat yang terkait dan mengenali langkah-langkah yang diperlukan untuk menghadapi tantangan yang dihadapi.

Piaget (sebagaimana dikutip dalam Desmita, 2012: 101) mengemukakan bahwa usia 7 hingga 11 tahun merupakan periode operasional konkret, di mana

pada masa ini, anak-anak mulai mengaplikasikan pemikiran logis terhadap situasi dunia nyata dan mengelompokkan gagasan-gagasan ke dalam berbagai kategori yang berbeda. Pada tahap perkembangan kognitif saat berada di jenjang sekolah dasar, kemampuan berpikir anak-anak sangat bergantung pada pengalaman-pengalaman yang mereka alami dalam kehidupan nyata sehingga aktivitas mental mereka terfokus pada peristiwa dan pengalaman yang konkret (Nida, 2020). Kemudian, tahap operasional formal berkisar antara usia 11 tahun hingga dewasa. Fase ini juga dikenal sebagai masa remaja, di mana individu mampu berpikir secara lebih abstrak, logis, dan cenderung idealistik dengan mampu membayangkan kemungkinan-kemungkinan. Pada tahap ini, anak-anak mulai mampu melakukan pemikiran spekulatif mengenai kualitas ideal yang mereka harapkan dalam diri sendiri dan orang lain.

Dari berbagai penjelasan tersebut, dapat diambil kesimpulan bahwa anak-anak dalam rentang usia SD memerlukan pengalaman nyata dalam proses pembelajaran. Maka dari itu, pendidik memiliki kesempatan untuk memanfaatkan beragam jenis media dalam proses pembelajaran untuk mendukung anak-anak dalam mengembangkan kemampuan berpikir logis, mengembangkan pemahaman konsep, dan mengatasi tantangan yang dihadapi.

b. Perkembangan Fisik Dan Motorik Rentang Usia Anak Sekolah Dasar

Dalam dimensi perkembangan fisik dan motorik, istilah ini mengacu pada unsur yang tidak dapat dipisahkan dan saling terhubung. Perkembangan fisik juga dikenal sebagai perubahan biologis, yang melibatkan transformasi dalam tubuh seperti pertumbuhan otak, perkembangan sistem saraf, kenaikan berat dan tinggi badan, serta faktor-faktor lainnya (Desmita, 2012).

Kemajuan dalam kemampuan motorik anak dapat terjadi seiring dengan proses pembelajaran. Pendidik, terutama guru, memiliki peran dalam mengajak

anak-anak belajar melalui partisipasi dalam Aktivitas fisik seperti bermain, berpartisipasi dalam olahraga, menggambar, menulis, serta kegiatan lain yang meningkatkan keterampilan motorik mereka (Nida, 2020).

c. Perkembangan Tingkah Laku Anak Usia Sekolah Dasar

Perilaku proporsional merujuk pada tindakan sosial yang menghasilkan dampak positif, baik dalam peningkatan kondisi fisik maupun mental, dan dilakukan dengan sukacita tanpa mengharapkan imbalan eksternal (Desmita, 2012). Dalam perkembangan perilaku anak-anak di jenjang Sekolah Dasar, lingkungan sekolah berfungsi sebagai tempat di mana mereka dapat terlibat dalam interaksi sosial bersama teman sebaya. Lingkungan sekolah memainkan peran yang penting dalam memfasilitasi pengembangan keterampilan sosial anak. Menurut Desmita (2012: 256), terdapat berbagai strategi yang dapat diterapkan oleh pendidik, khususnya guru, untuk membantu siswa mencapai perilaku yang efektif, antara lain:

- 1) Membantu dalam mengembangkan kemampuan sosial serta strategi penyelesaian masalah dalam lingkungan sosial.
- 2) Mengimplementasikan pendekatan pembelajaran yang melibatkan kerjasama dan kolaborasi.
- 3) Mendampingi dalam mempertimbangkan konsekuensi dari tindakan sosial yang mereka ambil.
- 4) Menerangkan bahwa tindakan kasar yang menghasilkan dampak negatif pada aspek fisik dan psikologis orang lain tidak diterima dalam konteks sekolah.

3. Tahapan Anak Sekolah Dasar

Fase ini juga sering disebut sebagai waktu di mana anak-anak mulai merenung dan mempertimbangkan dinamika relasi keluarga, pertemanan, dan keterlibatan dalam aktivitas seperti pendidikan atau pekerjaan (Nastiti, 2017). Pada tahap usia sekolah ini, anak-anak umumnya cenderung membandingkan diri mereka dengan rekan sebaya, yang dapat membuat mereka lebih rentan terhadap perasaan ketakutan serta pengalaman tindakan intimidasi dari teman seumur. Apabila anak kurang memiliki keyakinan diri atau rasa was-was, ini bisa menyebabkan timbulnya perasaan rendah diri. Namun, jika anak memahami bagaimana cara mereka memenuhi kebutuhan sosial mereka dan mengatasi hambatan dalam berkomunikasi dengan teman sebaya, serta mencapai prestasi di lingkungan sekolah, ini dapat membentuk perasaan penghargaan diri yang kuat (Sarumpet, 2019).

4. Penanaman Perilaku Buang Sampah pada anak

Pelaksanaan proses pembelajaran di lembaga pendidikan formal terkait aspek kebersihan seringkali tidak berlangsung secara optimal. Mengajarkan konsep tentang pentingnya membuang sampah pada tempatnya tidaklah cukup hanya dengan kata-kata saja. Anak-anak memerlukan dorongan untuk merenung dan mengambil pelajaran dari tindakan membuang sampah sembarangan serta menempatkannya pada tempat yang tepat. Selanjutnya, mereka perlu mendapatkan bimbingan dalam aktivitas yang membentuk nilai-nilai pribadi terkait keteraturan dalam membuang sampah. Melalui pendekatan ini, anak-anak akan secara sadar menginternalisasi makna yang signifikan dan menerjemahkannya menjadi kebiasaan yang terjaga dalam rutinitas sehari-hari.

Oleh karena itu, pendidikan anak mengenai pentingnya membuang sampah pada tempat yang tepat mengharuskan usaha yang sungguh-sungguh dari

pihak guru. Memasukkan nilai-nilai ini dan membentuk kebiasaan pada anak memerlukan pendekatan yang berkelanjutan, terstruktur, dan konsisten. Tanpa mempertimbangkan elemen-elemen tersebut, sulit untuk mencapai hasil yang diinginkan dalam membentuk perilaku patuh dalam membuang sampah pada tempatnya. Guru harus menjalankan perannya dengan lebih dari sekadar memberikan pengajaran verbal; mereka harus secara terus-menerus mengingatkan anak-anak untuk mematuhi norma membuang sampah pada tempat yang telah ditentukan.

Pentingnya konsep membuang sampah pada tempat yang benar, yang telah tertanam dalam diri siswa, akan terus ada sepanjang hidup mereka, selama terdapat kerja sama antara guru dan lingkungan anak dalam membentuk perilaku ini. Saat anak-anak berada di luar lingkungan sekolah, misalnya di rumah, nilai-nilai ini juga harus ditanamkan oleh keluarga mereka. Jika tidak, pembelajaran tentang perilaku membuang sampah pada tempat yang tepat di sekolah bisa menurun dan hilang, dengan risiko bahwa pengaruh dari lingkungan keluarga akan mengatasi dampak yang sudah diajarkan di sekolah. Oleh karena itu, unsur-unsur lingkungan anak, termasuk keluarga, perlu turut serta dalam mendorong berbagai perilaku peduli terhadap lingkungan. Program yang melibatkan orang tua, murid, dan pihak sekolah perlu dijalankan secara rutin untuk menyamakan pemahaman mengenai pentingnya membuang sampah pada tempat yang benar. Partisipasi aktif dari para pemangku kepentingan pendidikan, seperti orang tua, guru, dan pihak lain yang terlibat, akan menguatkan tujuan pembelajaran perilaku membuang sampah pada tempat yang benar. Oleh karena itu, program kolaboratif ini harus diadakan secara berkala dan dengan semangat kerja sama yang kuat.

Peran masyarakat memiliki dampak yang signifikan dalam membentuk perilaku warga agar membuang sampah pada tempat yang sesuai. Implementasi

dan penegakan peraturan oleh pihak berwenang menjadi faktor kunci dalam memastikan kesuksesan perilaku sosial di lingkungan publik. Oleh karena itu, pendekatan hukum yang konsisten dan efektif memegang peranan utama dalam mendukung adopsi perilaku membuang sampah pada tempat yang benar. Aturan yang mendukung perilaku ini termasuk dalam kategori tindakan yang diharamkan oleh hukum. Proses sosialisasi peraturan dan upaya penegakan hukum harus berlangsung secara berkelanjutan agar anggota masyarakat dapat memahami betapa pentingnya tindakan membuang sampah pada tempat yang benar (Sukesti, 2016).

C. Tinjauan Pustaka tentang Teori Perilaku kesehatan

1. Faktor perubahan perilaku menurut teori Lawrence Green

Analisis mengenai perilaku manusia dalam konteks kesehatan dipengaruhi oleh dua faktor utama, yaitu faktor penyebab perilaku (behavior causes) dan faktor diluar perilaku (non-behavior causes). Selanjutnya, perilaku tersebut juga dipengaruhi oleh tiga faktor lainnya.

a. *Predisposing Factor* (Faktor Predisposisi)

Faktor yang mendorong dan membentuk dasar untuk mengubah perilaku atau tindakan pada individu atau masyarakat dikenal sebagai faktor predisposisi (Notoatmodjo, 2007). Faktor predisposisi mencakup aspek seperti pengetahuan, sikap, kepercayaan, nilai-nilai, dan persepsi yang berhubungan dengan motivasi individu atau masyarakat untuk melakukan tindakan atau perilaku tertentu.

b. *Enabling Factor* (Faktor Pemungkin)

Faktor yang memfasilitasi atau memungkinkan terjadinya perilaku atau tindakan dikenal sebagai faktor pemungkin. Faktor pemungkin mencakup kapabilitas dan sumber daya yang diperlukan untuk menjalankan perilaku

kesehatan. Sumber daya ini melibatkan fasilitas pelayanan kesehatan, personel medis, institusi pendidikan, pusat pelayanan kesehatan, dan berbagai sumber daya lainnya. Faktor pemungkin juga mencakup aspek aksesibilitas sumber daya, seperti biaya, jarak, ketersediaan transportasi, jam operasional pelayanan, dan lain-lain. Selain itu, keterampilan tenaga kesehatan juga menjadi bagian dari faktor pemungkin.

c. *Reinforcing Factor* (Faktor Penguat)

Faktor penguat adalah elemen yang memiliki potensi untuk meningkatkan atau bahkan mengurangi kemungkinan terjadinya perilaku tertentu (mempengaruhi apakah perilaku kesehatan akan didukung). Faktor penguat berperan dalam meningkatkan perilaku dengan memberikan penghargaan secara konsisten terhadap perilaku tersebut, sehingga mendorong terjadinya ulangan perilaku tersebut. Terkadang, walaupun seseorang memiliki pengetahuan, sikap yang baik, dan akses terhadap fasilitas, hal itu belum tentu menjamin bahwa perilaku akan terjadi (Rachmawati, 2019).

2. Theory of Reasoned Action (TRA) atau Tindakan Beralasan (Ajzen, 1975)

Teori Tindakan yang Rasional (TRA), yang pertama kali diperkenalkan oleh Martin Fishbein dan Ajzen pada tahun 1975, merujuk pada sebuah konsep yang berasal dari penelitian sebelumnya yang dikenal sebagai teori sikap. Teori ini digunakan sebagai kerangka acuan untuk mengkaji sikap dan perilaku manusia. TRA menghubungkan unsur-unsur seperti keyakinan (belief), sikap (attitude), niat (intention), dan perilaku (behavior). Secara esensial, TRA mengemukakan bahwa keputusan untuk melakukan suatu tindakan ditentukan oleh suatu proses rasional. Dalam proses ini, pertimbangan terhadap pilihan tindakan dilakukan, konsekuensi dan hasil yang mungkin terjadi dievaluasi, dan akhirnya keputusan diambil mengenai apakah akan melakukan tindakan tertentu

atau tidak. Keputusan ini kemudian tercermin dalam tujuan tindakan yang pada gilirannya sangat mempengaruhi tindakan yang dilakukan.

a. Attitude

Sikap, atau attitude, dapat didefinisikan sebagai hasil dari keyakinan mengenai akibat dari perilaku dan penilaian terhadap tindakan itu sendiri. Sikap juga mencerminkan perasaan umum yang mencerminkan tingkat ketertarikan seseorang terhadap suatu objek dan mempengaruhi reaksi mereka terhadap objek tersebut. Peran faktor sikap sangat signifikan dalam mendorong perubahan perilaku, yang dapat terlihat dari perubahan sikap individu dalam menghadapi situasi atau objek tertentu.

b. Subjectives Norms

Subjective Norms, atau norma subyektif, adalah norma yang dipercayai atau diadopsi oleh individu atau keluarga. Tekanan dari anggota keluarga termasuk teman dekat juga berperan dalam mempengaruhi seseorang untuk menerima perilaku tertentu. Ini dapat diikuti dengan saran, nasehat, dan motivasi yang diberikan oleh keluarga atau teman (Rachmawati, 2019).

3. Teori Kerucut pengalaman Edgar Dale

Kegiatan di dalam kelas merupakan upaya yang dilakukan oleh guru terhadap siswa. Sementara itu, proses belajar melibatkan perubahan perilaku melalui pengalaman belajar, baik bagi siswa maupun guru. Penggunaan media dalam proses pembelajaran dapat membantu siswa dalam memahami materi yang diajarkan dengan lebih mudah. Prinsip ini sejalan dengan konsep kerucut pengalaman yang diajukan oleh Edgar Dale, yang menggambarkan berbagai jenis pengalaman belajar dalam bentuk kerucut yang melibatkan berbagai tingkat interaktivitas dan pengalaman (*cone of experience*).

Kerucut pengalaman yang dikonsepsikan oleh Edgar Dale mengilustrasikan bahwa pengalaman belajar dapat dicapai melalui beberapa tahap. Ini termasuk proses langsung terlibat dalam tindakan atau praktik yang dipelajari, pengalaman melalui pengamatan, penggunaan media tertentu untuk mendengar dan melihat informasi, serta menerima informasi melalui pendengaran dan bahasa. Semakin konkret cara kita memahami materi pembelajaran, semakin kaya pengalaman yang akan kita dapatkan. Bentuk kerucut pengalaman Edgar Dale terdiri dari tahap-tahap berikut:

- a. Pengalaman langsung merupakan hasil dari tindakan siswa yang aktif dalam mencapai tujuan pembelajaran. Siswa langsung terlibat dalam pengalaman dan merasakan sendiri hal-hal yang terkait dengan tujuan tersebut.
- b. Pengalaman tiruan melibatkan penggunaan benda atau kejadian yang dimanipulasi agar mirip dengan situasi sebenarnya. Siswa belajar dari pengalaman tiruan yang mendekati realitas.
- c. Pelajaran melalui drama melibatkan situasi yang dirancang melalui peragaan atau dramatisasi dengan skenario yang sesuai dengan tujuan pengajaran.
- d. Pelajaran melalui demonstrasi melibatkan penyampaian informasi melalui peragaan. Siswa mengamati demonstrasi yang dilakukan oleh individu lain.
- e. Pengalaman wisata melibatkan kunjungan siswa ke objek atau tempat tertentu yang ingin dipelajari, sehingga siswa memperoleh pengalaman langsung dari objek tersebut.
- f. Pelajaran melalui pameran adalah metode untuk memperlihatkan karya-karya yang dihasilkan. Dalam pameran, siswa memiliki kesempatan untuk

mengamati berbagai objek yang ingin dipelajari, seperti karya seni, artefak bersejarah, atau teknologi mutakhir, melalui berbagai pendekatan.

4. Teori Perkembangan Pada Anak

a. Teori perkembangan kognitif Jean Piaget

Merupakan salah satu konsep teoritis yang menguraikan bagaimana anak-anak berinteraksi dengan dan mengartikan objek serta peristiwa di lingkungan sekitarnya. Konsep tahapan perkembangan kognitif Piaget

- 1) Fase Sensorimotor, merupakan fase awal dari empat fase. Dalam fase ini, Piaget menyatakan bahwa anak-anak mengalami perkembangan kemampuan dan pemahaman tentang spatial yang signifikan. Skema awal terbentuk melalui refleks bawaan yang berbeda-beda.
- 2) Fase Pra Operasional, merupakan fase kedua dalam perkembangan. Pada fase ini, anak-anak mulai belajar menggunakan representasi gambar dan kata-kata untuk menggambarkan objek. Namun, pemikiran mereka masih bersifat egosentris, sulit memahami sudut pandang orang lain. Mereka mampu mengklasifikasikan objek berdasarkan satu ciri, seperti mengumpulkan benda merah walaupun berbagai bentuknya atau mengelompokkan benda bulat meskipun warnanya berbeda.
- 3) Fase Operasional Konkret, merupakan fase ketiga dengan kemampuan berpikir logis, mempertimbangkan lebih dari satu dimensi sekaligus, dan menghubungkan dimensi tersebut. Sifat egosentrisnya berkurang. Namun, kemampuan untuk berpikir abstrak belum dimiliki.
- 4) Fase Operasional Formal, merupakan fase akhir perkembangan kognitif menurut teori Piaget. Fase ini muncul pada masa remaja. Di

sini, anak-anak mulai memiliki kemampuan berpikir abstrak, menganalisis secara logis, dan mengambil kesimpulan dari informasi yang ada.

b. Teori perkembangan Kepribadian Erik H Erikson

Teori perkembangan kepribadian yang dirumuskan oleh Erik Erikson memiliki dampak yang signifikan dalam bidang psikologi. Ini karena teori ini menjelaskan berbagai tahapan perkembangan manusia dari lahir hingga usia lanjut. Teori Erikson dianggap sangat khas karena didasarkan pada tiga faktor utama. Pertama, teorinya sangat mewakili karena terkait dengan ego, yang merupakan salah satu komponen yang mendekati struktur kepribadian manusia. Kedua, teori ini menekankan pentingnya perubahan yang terjadi di setiap fase perkembangan sepanjang siklus kehidupan. Ketiga, teori ini secara eksplisit menggambarkan upaya Erikson dalam menggabungkan pemahaman klinis dengan aspek-aspek sosial dan latar belakang, yang berkontribusi pada kemajuan dalam perkembangan kepribadian dalam konteks lingkungan.

Melalui konsepnya, Erikson menghadirkan pandangan baru dalam menggali pemahaman tentang perilaku manusia, yang menjadi pandangan yang sangat progresif dalam memahami persoalan psikologis yang dihadapi oleh manusia pada era kontemporer ini. Karenanya, teori Erikson banyak diterapkan untuk menerangkan kasus-kasus atau temuan penelitian yang berkaitan dengan tahapan-tahapan perkembangan, baik pada anak-anak, orang dewasa, maupun lanjut usia.

c. Teori Perkembangan Psikoanalisis Sigmund Freud

Psikoanalisis adalah suatu pandangan baru tentang manusia di mana peran ketidaksadaran menjadi sangat penting. Sigmund Freud secara sederhana menggambarkan struktur psikis manusia sebagai Gunung Es, di mana bagian yang

terlihat di atas permukaan air hanya sebagian kecil yang disebut kesadaran (consciousness), sedikit di bawah permukaan ada bagian pra-kesadaran (subconsciousness), dan sebagian besar terletak di bawah air yang dalam istilah kejiwaan disebut ketidaksadaran. (unconsciousness).

Dengan demikian, dapat disimpulkan bahwa kehidupan manusia dipengaruhi oleh alam ketidaksadaran, dan berbagai jenis kelainan perilaku dapat timbul akibat faktor-faktor yang tersembunyi dalam alam ketidaksadaran. Oleh karena itu, untuk memahami seseorang, kita perlu menganalisis pikiran dan perasaannya hingga kita dapat melihat apa yang ada di dalam alam ketidaksadaran, yang sebelumnya tersembunyi di balik kesadaran.

1) Struktur Kepribadian

Menurut teori Freud, kepribadian terdiri dari tiga sistem atau komponen yaitu: id (aspek biologis) yang merupakan lapisan psikis paling dasar, mengandung naluri bawaan biologis seperti dorongan seksual dan agresif, tidak dipengaruhi oleh pertimbangan akal atau etika, dan berorientasi pada pencapaian kenikmatan. Selanjutnya, ada ego (aspek psikologis) yang merupakan sistem kepribadian yang dominan dalam kesadaran, terbentuk melalui interaksi individu dengan lingkungan dan berfungsi berdasarkan prinsip kenyataan, mengacu pada realitas yang ada di luar dirinya. Ego berkembang sebagai hasil pengalaman individu dengan dunia luar. Superego (aspek sosiologis) merupakan komponen kepribadian yang memuat nilai-nilai moral yang bersifat penilaian terhadap perilaku, mengatur batasan antara yang benar dan salah. Freud berpendapat bahwa superego terbentuk ketika individu menginternalisasi nilai-nilai sosial dari masyarakat, sehingga komponen ini mencerminkan norma moral yang mengatur perbedaan antara tindakan yang baik dan

buruk. Dengan kata lain, superego juga dianggap sebagai bagian kepribadian yang memiliki dimensi moral.

2) Dinamika Kepribadian

Instink dapat dikelompokkan menjadi dua kategori utama, yaitu:

a) Instink kehidupan (Life instinct atau eros), yang melibatkan dorongan untuk mempertahankan ego, libido narsisistik, dan libido objek. Tujuannya adalah untuk menjaga dan memperkuat kesatuan guna mendukung kelangsungan hidup. b) Instink kematian (Death instinct atau thanatos), yang memiliki tujuan untuk menghancurkan dan memisahkan apa yang sebelumnya bersatu, karena pada akhirnya setiap makhluk hidup harus menghadapi kematian. Dengan demikian, dapat dijelaskan bahwa baik instink kehidupan maupun insting kematian memiliki sifat yang konservatif, artinya keduanya berusaha mempertahankan keadaan yang ada sebelumnya. Insting kehidupan berusaha mempertahankan kehidupan yang ada, sedangkan insting kematian berupaya mempertahankan keadaan yang tidak hidup.

Tabel 2.1 Resume Penerapan Teori Perilaku

No	Teori	Judul/Penulis	Tahun	Isi Teori	Variabel
1	The Fun Theory Konsep edutainment	Junkbox, a waste management educational game for preschool kids Penulis: Veronica Gizzi, Salvatore Di Dio and Domenico Schillaci	2019	The Fun Theory" diperkenalkan pada tahun 2009 oleh Volkswagen dan didasarkan pada konsep sederhana: "jika segala sesuatunya menyenangkan, itu lebih baik". Dengan menggunakan Junkbox diuji dokumen ini dapat dinyatakan valid mengikuti pengalaman dengan anak-anak yang kami yakin bahwa belajar melalui metode didaktik berdasarkan dinamika permainan, seperti proyek teori Fun, bekerja juga dengan anak-anak. Selain itu, sistem penghargaan merupakan nilai tambah untuk mempelajari konsep yang jika tidak akan membosankan dan musykil. Proses ini memicu proses mental yang sama yang diaktifkan oleh sebuah permainan tetapi secara mekanis dan ini menunjukkan kepada kita bagaimana mungkin menciptakan atau mengubah	Permainan Junkbox Pemahaman anak usia dini tentang membuang sampah dan daur ulang yang benar dengan The Fun Theory yang ditunjukkan oleh studi MIT tentang kebiasaan, untuk otak manusia. Lingkaran kebiasaan dikelola oleh otak dalam tiga fase: 1. Sinyal, atau isyarat, yang membuat otak mengerti bahwa inilah saatnya untuk mengaktifkan rutinitas; 2. Pelaksanaan mekanis dari tindakan, atau 3. kebiasaan pemberian penghargaan

				kebiasaan melalui penggunaan teknik dan dinamika permainan.	yang membantu otak untuk menentukan putaran baru saja selesai dan pantas untuk dikenang di masa depan.
2	Teori Lawrence Green	Pengaruh Pendidikan Kesehatan Dengan Media Video Animasi Islami Terhadap Perilaku Hidup Bersih dan Sehat Anak Usia Sekolah Penulis: Putri Aulia Ramadini	2022	Menurut Teori Lawrence Green, beberapa faktor yang berperan dalam mempengaruhi perilaku PHBS meliputi 1) Pendidikan, yang mempengaruhi cara berpikir seseorang, 2) kemauan dan motivasi untuk meningkatkan kegiatan mencapai tujuan diperlukan motivasi sebagai pendorong untuk melakukan sesuatu dalam diri individu, 3) tenaga kesehatan, berpengaruh sebagai penggerak terbesar sekaligus garda terdepan dalam membantu serta memberikan pelayanan edukasi tentang penerapan pelaksanaan PHBS, 4) tokoh masyarakat dapat memotivasi pelaksanaan PHBS dalam bentuk apresiasi serta dukungan sosial dan dapat memberikan fasilitas kepada masyarakat.	<p><i>Predisposing Factor</i></p> <ol style="list-style-type: none"> 2. pengetahuan 3. sikap 4. pendidikan 5. motivasi dan kemauan <p><i>Enabling Factor</i></p> <ol style="list-style-type: none"> 1. Tersedia Fasilitas Sekolah 2. Fasilitas Kesehatan <p><i>Reinforcing Factor</i></p> <ol style="list-style-type: none"> 1. Tokoh Masyarakat 2. Tenaga Kesehatan

3	Teori Edgar dale	<p>Pengaruh Promosi Kesehatan Melalui Media Video Animasi Terhadap Pengetahuan Dan Sikap Remaja Putri Tentang Pernikahan Dini Di SMPN 5 Kota Bengkulu</p> <p>Penulis: Deviola Fitrah Nurzeta</p>	2020	<p>Konsep Kerucut Pengalaman oleh Edgar Dale dan teori gaya belajar merupakan aspek yang akrab bagi para pendidik. Terutama dalam konteks pemanfaatan media pembelajaran. Menurut Arsyad, salah satu gambaran yang sering dijadikan dasar untuk mengembangkan teori penggunaan media dalam pembelajaran adalah Kerucut Pengalaman Edgar Dale. Kerucut Pengalaman Dale sering dijadikan landasan dan panduan dalam merancang strategi media dalam proses belajar. Pemikiran Edgar Dale dianggap memiliki sumbangan yang signifikan dalam pemanfaatan media dalam pendidikan. Penggunaan animasi video sebagai media pembelajaran memiliki daya tarik khusus bagi remaja putri dan bisa mempermudah pemahaman terhadap materi yang disajikan.</p>	<p>membaca; mendengar; melihat; melihat film, mendengarkan pelajaran; berpartisipasi dalam sebuah diskusi, memberikan konferensi; melakukan eksperimen. Setelah dua minggu, kita hanya mengingat 10% apa yang kita baca, 20% apa yang kita dengar, 30% apa yang kita lihat, 50% apa yang kita lihat dan dengar, 70% apa yang kita katakan, 90% apa yang kita katakan dan lakukan.</p>
---	------------------	--	------	---	---

D. Tinjauan Pustaka tentang Media Promosi Kesehatan

Kegiatan peningkatan kapasitas masyarakat untuk sehat harus selalu konsisten dilaksanakan. Dalam teori Edgar Dale efektifitas proses belajar itu tergantung pada jenis media yang digunakan. Simulasi atau praktik langsung merupakan media peraga yang paling baik untuk menstimulasi pemahaman kelompok sasaran. Pemahaman kelompok sasaran terhadap suatu informasi tergantung pada intensitas penyerapan pesan informasi tergantung pada intensitas penyerapan pesan melalui alat indra terutama melibatkan indra pendengar dan penglihatan. Oleh karena itu, rancangan media pendidikan kesehatan yang dinilai paling baik adalah penggabungan antara media audio maupun visual. Namun kita tetap perlu melakukan identifikasi terhadap jenis-jenis media dan alat bantu yang dapat dilakukan dalam memberikan edukasi kesehatan.

Efektivitas kegiatan penyuluhan bisa didukung oleh penggunaan alat bantu. Adapun tujuan penggunaannya adalah untuk memperagakan sesuatu informasi yang hendak diberikan kepada khalayak. Alat peraga akan dengan mudah ditangkap oleh panca indera kelompok sasaran. Oleh karena itu, alat peraga memiliki fungsi diantaranya: menarik minat kelompok sasaran, memperluas jangkauan edukasi, mengatasi hambatan/ keterbatasan penyampaian informasi melalui kata-kata, mempermudah penyampaian/penyediaan informasi, mendorong rasa keingintahuan khalayak terhadap konten yang diberikan serta mempermudah menegakkan pengertian/ membangun pemahaman sasaran.

Media atau alat bantu pendidikan kesehatan sangat beragam secara garis besar dikelompokkan menjadi 2 yakni:

1. Media Elektronik

Merupakan media informasi yang kompleks dan membutuhkan sumber daya manusia (SDM) dan modal yang cukup besar dalam memproduksinya. Pesan

yang disampaikan mampu mencapai target *audiens* yang sangat luas namun sebagian besar sifatnya *one-way communication* seperti radio, televisi, video, internet dll. *Digital intervention* (intervensi berbasis digital) bisa juga dikombinasikan dengan penggunaan *printed media* (media cetak) untuk memperkuat efektivitas hasil. Hasil penelitian menunjukkan bahwa edukasi menggunakan video animasi secara efektif meningkatkan perubahan aspek kognitif dan afektif peserta (Prasetya, 2021). Berikut karakteristik penggunaan media elektronik dalam promosi kesehatan:

a. Televisi

- 1) *Modelling* perilaku
- 2) Memperluas target
- 3) Membentuk kesadaran dan emosional masyarakat
- 4) Penyediaan informasi yang kompleks
- 5) Menjangkau masyarakat menengah ke bawah

b. Radio

- 1) Memperluas papan informasi
- 2) Simulasi intelektual
- 3) Menggambarkan isu sosial
- 4) *Backup televisi*
- 5) *Feedback* langsung
- 6) Medium budget
- 7) Menjangkau mereka yang secara fisik dan sosial terisolasi

c. Video

- 1) Topik edukasi penyakit spesifik
 - 2) Dimanfaatkan/ diputar di ruang tunggu
1. Internet

Penyebaran informasi program keperawatan mandiri (seperti melalui tutorial di *Youtube, Instagram, Facebook* dan media sosial lainnya).

2. Media Cetak

Selain media elektronik media edukasi kesehatan yang tak kalah populer adalah media cetak. Biaya produksi media cetak jauh lebih murah dibandingkan media elektronik. Media cetak bisa di *upgrade* dalam waktu yang cepat karena tingkat kerumitannya lebih rendah dibandingkan media elektronik. Beberapa contoh media cetak yang dapat dimanfaatkan dalam upaya edukasi kesehatan meliputi: koran, majalah, brosur, *pamflet, fact sheet, booklet, poster, newsletter, stiker, souvenir umum* dari *direct email*.

Untuk mendapatkan hasil penyuluhan yang optimal perlu dilakukan pemilihan media/alat bantu edukasi seperti:

- a. *Selectability*, kemampuan untuk mencapai kelompok target tertentu
- b. *Coverage*, kemampuan media/untuk melakukan penetrasi ke dalam target pasar
- c. *Flexibility*, kemampuan untuk menyesuaikan dengan kebutuhan masyarakat yang rentang mengalami perubahan
- d. *Cost*, terukur kebutuhan perdana untuk menyediakan alat peraga
- e. *Editorial support, tim editing* yang akan melakukan finishing tugas
- f. *Permanent*, seberapa mampu kegiatan edukasi bisa berlangsung dengan kondisi yang ada (Saadah et al., 2022).

3. Media Video Animasi

Menurut Agustien et al., 2018 animasi adalah suatu proses menghidupkan dan menggerakkan objek yang sebelumnya diam. Dalam animasi, objek yang awalnya statis diberikan energi, semangat, dan emosi sehingga terlihat seperti hidup dan bergerak, atau setidaknya memberikan kesan bahwa objek tersebut memiliki

kehidupan. Animasi melibatkan transformasi dari objek diam menjadi gambar yang bergerak sesuai dengan karakter yang telah dibuat melalui rangkaian gambar-gambar yang berubah dengan pola tertentu dan bergantian sesuai dengan perencanaan. Hal ini menghasilkan video yang lebih beragam dengan gambar-gambar yang menarik dan berwarna, yang pada akhirnya mampu meningkatkan minat belajar peserta didik.

Video menjadi alat yang sangat efektif dalam mendukung proses belajar. Video memiliki kekayaan informasi yang komprehensif karena mampu langsung menjangkau siswa. Keunggulan utama video terletak pada kemampuannya menyajikan informasi dalam bentuk gambar dan suara yang bergerak, memberikan dimensi baru dalam pengajaran. Dalam konteks pengajaran sejarah, video memiliki peran penting karena mampu menyuguhkan gambar dan suara bergerak kepada siswa. Kelebihan video dalam menampilkan materi juga berdampak positif dalam memberikan pendidik alat yang efektif untuk menyampaikan materi secara dinamis.

a. Tujuan dari Video Animasi Menurut Adinda & Adjie 2011 sebagai berikut :

- 1) Hiburan yang Jelas, bagi siswa atau siapa pun yang menyukai kartun, konten ini dianggap sebagai bentuk hiburan. Kartun populer seperti Upin dan Ipin, Doraemon, Larva, dan Sinchan memberikan hiburan bagi berbagai kalangan. Meskipun alur ceritanya sederhana, tetapi tidak membosankan.
- 2) Pengembangan Daya Tangkap, video animasi atau film kartun yang simpel ini bertujuan untuk memudahkan siswa dalam memahami dan menangkap alur cerita kartun. Respon tawa saat momen lucu menunjukkan perkembangan daya tangkap mereka. Otak akan merespons dengan melibatkan pengolahan warna-warna cerah dalam kartun serta

efek musik yang merangsang, mengingat dampak musik terhadap rangsangan otak.

- 3) Penanaman Nilai-Nilai, setiap cerita kartun mengandung nilai-nilai baik dan buruk. Namun, peran orang tua tetap diperlukan untuk memberi pemahaman mengenai apa yang baik dan buruk selama menonton. Siswa tidak merasa diarahkan atau dihukum (walaupun sebenarnya ada pesan moral). Sebaliknya, mereka cenderung senang mendengar penjelasan, dan banyak nilai yang dapat disampaikan, seperti tentang persahabatan, etika sosial dalam kehidupan sehari-hari, dan sebagainya.
- b. Media Edukasi atau Pendidikan, Metode pendidikan yang melibatkan sebanyak mungkin indera akan mempengaruhi kesuksesan pemahaman siswa. Video animasi mampu merangsang rasa ingin tahu anak dan ketertarikan terhadap materi pembelajaran, baik secara kognitif, afektif, maupun psikomotorik. Pemanfaatan animasi kartun sebagai alat bantu pendidikan menjadi bentuk metode audiovisual yang mampu menghadirkan informasi dengan cara yang lebih nyata melalui kombinasi gambar bergerak dan suara. Daya tarik animasi kartun lebih tinggi dibandingkan media lain karena memiliki simbol-simbol yang mudah diidentifikasi.
 - c. Pengaruh Video Animasi Menurut (Adinda & Adjie,2011) adapun pengaruh menonton video animasi pada anak antara lain :
 - 1) Anak dapat meredakan sensasi rasa nyeri dengan mengamati film kartun
 - 2) Sebagai sarana pendidikan yang lebih efektif untuk anak.
 - 3) Anak dapat menikmati hiburan yang disajikan.
 - 4) Mengembangkan sifat kreatif pada anak

4. Pengembangan Media Video Animasi

Pengembangan media video animasi yang digunakan dalam penelitian ini, digunakan model ADDIE yang dirumuskan oleh Dick and Carey (1996) untuk merancang sistem pendidikan. Model ADDIE digunakan dalam pengembangan video animasi mengenai perilaku membuang sampah di UPT SPF UPT SPF SD Inpres Lae-Lae I. Tahapan yang terdapat dalam model ADDIE sesuai dengan kebutuhan pengembangan video animasi. Diharapkan bahwa pengembangan video animasi ini akan dinilai kelayakannya dalam mencapai pemahaman serta meraih tanggapan positif dari siswa. Berikut adalah tahapan pengembangan dalam model ADDIE, yaitu:

a. *Analysis* (Analisis)

Pada fase ini, tugas yang harus dijalankan adalah melakukan evaluasi terhadap kebutuhan untuk mengembangkan media edukasi berupa video animasi, serta menilai apakah pengembangannya memenuhi kriteria yang sesuai. Media pendidikan berupa video animasi diyakini mampu meningkatkan pemahaman siswa sekolah dasar mengenai praktik membuang sampah dengan benar.

b. *Design* (Desain)

Pada langkah ini, aktivitas yang dilakukan adalah merancang media yang akan dikembangkan, yaitu video animasi. Proses perancangan ini diupayakan dengan sebaik-baiknya agar video animasi memiliki tampilan yang menarik dan informatif, serta mudah diakses dan dimengerti oleh siswa.

c. *Development* (Pengembangan)

Langkah berikutnya adalah tahap pengembangan, yang dilakukan setelah analisis dan merancang (desain). Pengembangan ini fokus pada implementasi rancangan produk setelah tahap desain. Untuk melanjutkan, alat bantu pengembangan seperti *Visual Studio* digunakan untuk menciptakan elemen grafis. Selain itu,

kreativitas sangat diperlukan dalam mengembangkan media pendidikan, khususnya dalam bentuk video animasi yang menggunakan perangkat seperti *After Effects* dan *Filmora Pro*, dengan tujuan untuk membahas perilaku pembuangan sampah.

d. *Implementation* (implementasi)

Pada langkah ini, dilakukan implementasi dari perancangan media edukasi berupa video animasi yang telah dirancang dengan menggunakan perangkat *After Effects* dan *Filmora Pro*, dengan fokus pada perilaku pembuangan sampah. Media edukasi yang telah dikembangkan akan diuji oleh tim promosi kesehatan, dosen dalam bidang promosi kesehatan dan ilmu perilaku, serta siswa untuk menilai kecocokan dan kelayakannya.

e. *Evaluation* (Evaluasi)

Pada langkah akhir ini, dilakukan kegiatan evaluasi terhadap media edukasi yang telah dikembangkan, yakni video animasi berbasis *After Effects* dan *Filmora Pro* mengenai perilaku pembuangan sampah. Evaluasi ini bertujuan untuk menilai sejauh mana efektivitas media edukasi tersebut. Hasil evaluasi akan digunakan untuk memberikan umpan balik kepada pengguna dan sebagai dasar untuk melakukan revisi agar produk video edukasi kesehatan dapat dihasilkan dengan lebih baik (Amalia, 2022).

E. Pandangan Islam Tentang Kebersihan

Ajaran Islam memiliki pandangan yang sangat jelas mengenai pentingnya melestarikan, melindungi, dan menjaga lingkungan. Konsep Islam terkait lingkungan ini telah diterima dan diadopsi sebagai prinsip ekologi oleh para ilmuwan lingkungan (Sumantri, 2017). Islam sebagai agama menginstruksikan umatnya untuk senantiasa menjaga kebersihan, di mana kebersihan merupakan usaha manusia untuk merawat diri dan lingkungannya dari segala bentuk kotoran dan hal-hal yang tidak layak,

dengan tujuan mewujudkan serta mempertahankan kehidupan yang sehat dan nyaman (Marpaung, 2018).

إِنَّ اللَّهَ طَيِّبٌ يُحِبُّ الطَّيِّبَ, نَظِيفٌ يُحِبُّ النَّظَافَةَ, كَرِيمٌ يُحِبُّ الْكِرَامَ, جَوَادٌ يُحِبُّ الْجُودَ, فَتَظْفُؤْا أَفْنِيَّتِكُمْ ۝

Artinya: "Dari Rasulullah Shallallahu 'alaihi wa sallam: Sesungguhnya Allah SWT itu suci yang menyukai hal-hal yang suci, Dia Maha Bersih yang menyukai kebersihan, Dia Maha Mulia yang menyukai kemuliaan, Dia Maha Indah yang menyukai keindahan, karena itu bersihkanlah tempat-tempatmu." (HR Tirmidzi).

Kandungan yang dapat diambil dari hadis di atas adalah bahwa Allah SWT merasa senang dengan tindakan yang mencerminkan kebersihan, estetika, dan kesucian. Saat kita melaksanakan tindakan yang disukai oleh Allah SWT, maka kita akan diberi penghargaan dalam bentuk pahala di hadapan-Nya. Hadis tersebut menggambarkan bahwa menjaga kebersihan merupakan aspek integral dalam iman seseorang. Keutuhan iman seseorang dapat terwujud ketika ia mampu menjaga tingkat kebersihan. Allah SWT mengingatkan umat manusia untuk selalu memelihara kebersihan karena kebersihan memiliki nilai yang sangat penting bagi kesejahteraan manusia. Kehidupan yang bersih meliputi segi jasmani dan rohani, kesehatan fisik dan mental, iman dan ketakwaan yang kuat, perilaku terpuji, serta menciptakan lingkungan yang nyaman dan menggembirakan (Agustina, 2021).

Isu yang kerap muncul mengenai lingkungan berkaitan dengan fenomena pencemaran. Pencemaran memiliki berbagai dimensi, termasuk pencemaran air, udara, dan tanah. Oleh karena itu, sangat relevan untuk memandangnya melalui sudut pandang tafsir Al-Quran sebagai cara untuk menjelaskan konsepnya, tafsir Al-Maraghi karya Ahmad Mustafa Al Maraghi. Sebagaimana dalam firman Allah SWT. Dalam Q.S An-Nisa/4:79

مَا أَصَابَكَ مِنْ حَسَنَةٍ فَمِنَ اللَّهِ وَمَا أَصَابَكَ مِنْ سَيِّئَةٍ فَمِنْ نَفْسِكَ وَأَرْسَلْنَاكَ لِلنَّاسِ رَسُولًا ۖ وَكَفَىٰ بِاللَّهِ شَهِيدًا

Terjemahnya: “Segala kenikmatan yang kau rasakan berasal dari Allah, dan segala bencana yang menimpa kamu disebabkan oleh perbuatanmu sendiri. Kami mengutusmu sebagai Rasul kepada seluruh manusia. Dan Allah sebagai saksi sudah cukup”.

Al-Qur'an sendiri mengelompokkan perbuatan yang baik dengan istilah seperti "as-salih," "al-birr," "al-ma'ruf," "al-khair," dan "al-hasan," sedangkan perbuatan yang buruk dengan istilah seperti "fahisyah," "fasid," "munkar," dan "asu." Setiap istilah positif dan negatif di atas dalam konteks Al-Qur'an memiliki arti yang spesifik, salah satunya adalah "hasanah" yang mengacu pada perbuatan baik, dan "sayyi'ah" yang merujuk pada perbuatan buruk. Dalam surah an-Nisa ayat 79, "hasanah" (kebaikan) yang diperoleh oleh manusia berasal dari Allah, sedangkan "sayyi'ah" (keburukan) merupakan konsekuensi dari tindakan manusia itu sendiri.

Setiap tindakan yang dilakukan oleh manusia akan mendapatkan akibat, baik itu berupa dampak positif dari tindakan positif maupun dampak negatif dari tindakan negatif. Semua ini akan dipertanggungjawabkan sesuai dengan perbuatan masing-masing. Selain itu, pesan lain yang bisa diambil adalah bahwa setiap kenikmatan yang diterima oleh manusia, seperti rezeki dan keturunan, datang dari Allah. Dia adalah pemberi anugerah atas hal-hal tersebut. Di sisi lain, setiap musibah yang mengenai manusia dalam hal rezeki dan keturunan adalah hasil dari perbuatan manusia sendiri, yakni akibat dari dosa-dosa dan pelanggaran yang dilakukan. Sumber kebahagiaan berasal dari Allah, sebagaimana hal ini tercermin dalam Quran.

sumber kebahagiaan itu datangnya dari Allah sebagaimana dalam firman Allah Q.S Al-Anfal/8:20-21

يَا أَيُّهَا الَّذِينَ آمَنُوا أَطِيعُوا اللَّهَ وَرَسُولَهُ ۗ وَلَا تَوَلَّوْا عَنْهُ وَأَنْتُمْ تَسْمَعُونَ (٢٠)

Terjemahnya: “Wahai orang-orang yang beriman, patuhilah perintah Allah dan Rasul-Nya, dan janganlah kamu berpaling daripada-Nya, padahal kamu telah mendengarkan (perintah-perintah-Nya)”

وَلَا تَكُونُوا كَالَّذِينَ قَالُوا سَمِعْنَا وَهُمْ لَا يَسْمَعُونَ (٢١)

Terjemahnya: “Janganlah kamu berperilaku seperti orang-orang munafik yang mengatakan, "Kami mendengarkan," padahal sebenarnya mereka tidak mendengarkan”

Ayat tersebut mengajarkan bahwa sebagai penganut Islam, kita diwajibkan meninggalkan segala larangan yang telah dijelaskan oleh Allah. Jika seseorang tidak mampu melaksanakan semua perintah agama dengan sempurna, namun hanya mampu melaksanakan sebagian, maka penting bagi mereka untuk melaksanakannya sejauh kemampuan terbaik mereka. Allah tidak akan membebani hamba-Nya melebihi kapasitasnya; setiap tindakan diterima atau ditentang sesuai dengan kemampuan individu. Prioritas harus diberikan pada menolak tindakan buruk daripada mencari manfaat, demi memastikan keselamatan di akhirat yang akan datang.

Walaupun dunia hanya merupakan fase yang sementara, manusia tetap diharuskan untuk berupaya dengan tekun untuk mencapainya. Karena tak dapat disangkal bahwa pemenuhan kebutuhan dunia dapat memberikan kebahagiaan, walaupun tidak selalu. Mengacu pada surah Quraaisy, terdapat empat kunci rahasia kebahagiaan, yaitu upaya keras, bergantung pada Allah dalam setiap situasi, pemenuhan kebutuhan fisik dan kenyamanan emosional. Al-Qur'an menggambarkan kebahagiaan dunia melalui berbagai istilah, termasuk hidup yang baik, perasaan lega karena cahaya iman-Islam, ketenangan hati melalui berdzikir kepada Allah, dan kedamaian batin.

Musibah yang menimpah manusia tidak terlepas dari tindakan manusia itu sendiri seperti kerusakan alam, beberapa kerusakan atau bencana yang dirasakan manusia juga terdapat dalam Q.S. Ar-Rum/30:41

ظَهَرَ الْفَسَادُ فِي الْبَرِّ وَالْبَحْرِ بِمَا كَسَبَتْ أَيْدِي النَّاسِ لِيُذِيقَهُمْ بَعْضَ الَّذِي عَمِلُوا لَعَلَّهُمْ يَرْجِعُونَ

Terjemahnya: *“Telah tampak kerusakan di daratan dan laut disebabkan oleh tindakan manusia, agar Allah memberi mereka merasakan sebagian akibat perbuatan mereka, agar mereka kembali ke jalan yang benar)”*

Menurut Al-Maraghi, interpretasi ayat tersebut menyatakan bahwa individu yang menyebabkan kerusakan di laut dan di daratan akan menerima peringatan langsung dari Allah. Dunia akan memberikan peringatan ini melalui banjir, kekeringan, kelangkaan makanan, dan kebakaran hutan. Tujuannya adalah agar mereka kembali kepada jalur yang benar dan bertaubat dari perbuatan mereka. Namun, walaupun Allah memberikan peringatan melalui peristiwa-peristiwa tersebut, mereka tetap tidak mengambalnya sebagai perhatian. Akibatnya, Allah memperingatkan mereka bahwa mereka akan menghadapi konsekuensi di hari pembalasan (Ratnasari and Chodijah 2020).

Ayat di atas menguraikan tentang bagaimana seorang individu harus memiliki iman kepada Allah SWT. Salah satu cara melakukannya adalah dengan menjaga lingkungan alam. Allah SWT akan memperlihatkan akibat kerusakan yang timbul akibat tindakan manusia, seperti kekeringan dan kelangkaan sumber makanan dari laut, sebagai respon langsung terhadap kelalaian dalam menjaga lingkungan. Semua ini berfungsi sebagai umpan balik yang dapat dirasakan ketika upaya menjaga alam terabaikan. Kerusakan yang terlihat dalam lingkungan hanyalah sebuah peringatan, mengingatkan manusia untuk kembali kepada jalan yang benar. Penciptaan alam semesta dan isinya sebenarnya dimaksudkan untuk memenuhi

kebutuhan manusia. Namun, manusia harus senantiasa mengendalikan hawa nafsunya dalam mengambil manfaat dari sumber daya alam yang telah disediakan. Karena terlalu berlebihan dalam penggunaannya tidaklah baik.

Tindakan merusak yang sering dilakukan oleh manusia, baik di daratan maupun di laut, mencakup pencemaran laut dengan dampak penurunan jumlah ikan dan kerusakan terumbu karang, serta perilaku penebangan pohon yang sembarangan untuk mencapai keuntungan tanpa mempertimbangkan konsekuensi bagi alam dan masa depan generasi mendatang. Salah satu contoh kerusakan lain yang saat ini dihadapi adalah pengelolaan sampah yang kurang memadai, menyebabkan pencemaran di berbagai lingkungan. Kesadaran dalam hal membuang sampah pada tempatnya, praktik daur ulang, dan hal serupa masih minim. Perilaku manusia memiliki dampak pada diri mereka sendiri dan lingkungan di sekitar mereka. Kondisi ini memerlukan langkah-langkah tindak lanjut untuk mengurangi risiko bencana seperti banjir yang dapat mengakibatkan berbagai penyakit. Dengan demikian, langkah-langkah perlu diambil guna meminimalisir potensi bencana dan melindungi lingkungan (Majelis Ulama Indonesia, 2021).

F. Kerangka Teori

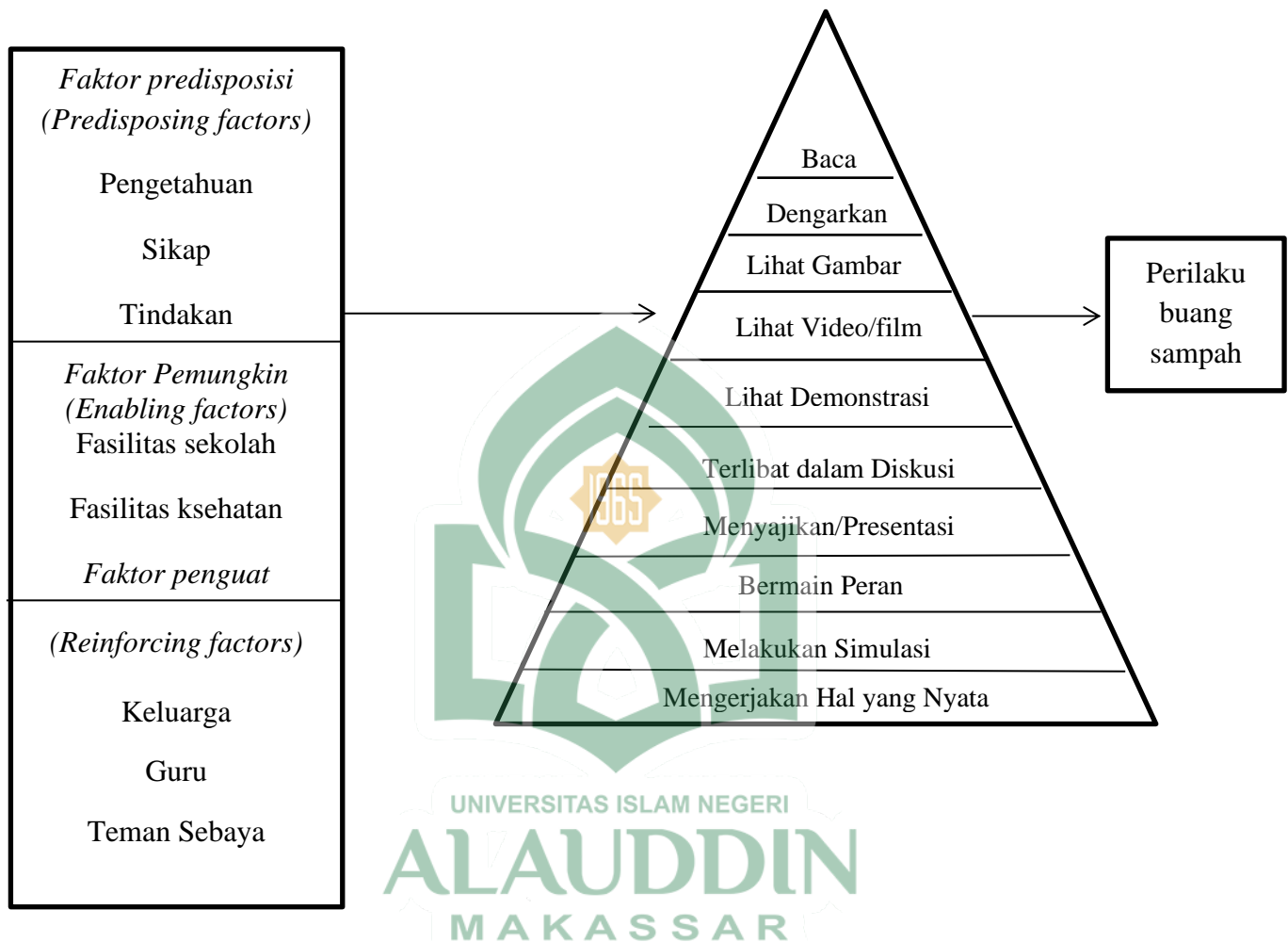

Sumber: Modifikasi Teori Kerucut Edgar Dale dan Lawrence Green dalam Buku Promosi Kesehatan (2014)

Gambar 2.1 Kerangka Teori

G. Kerangka Konsep

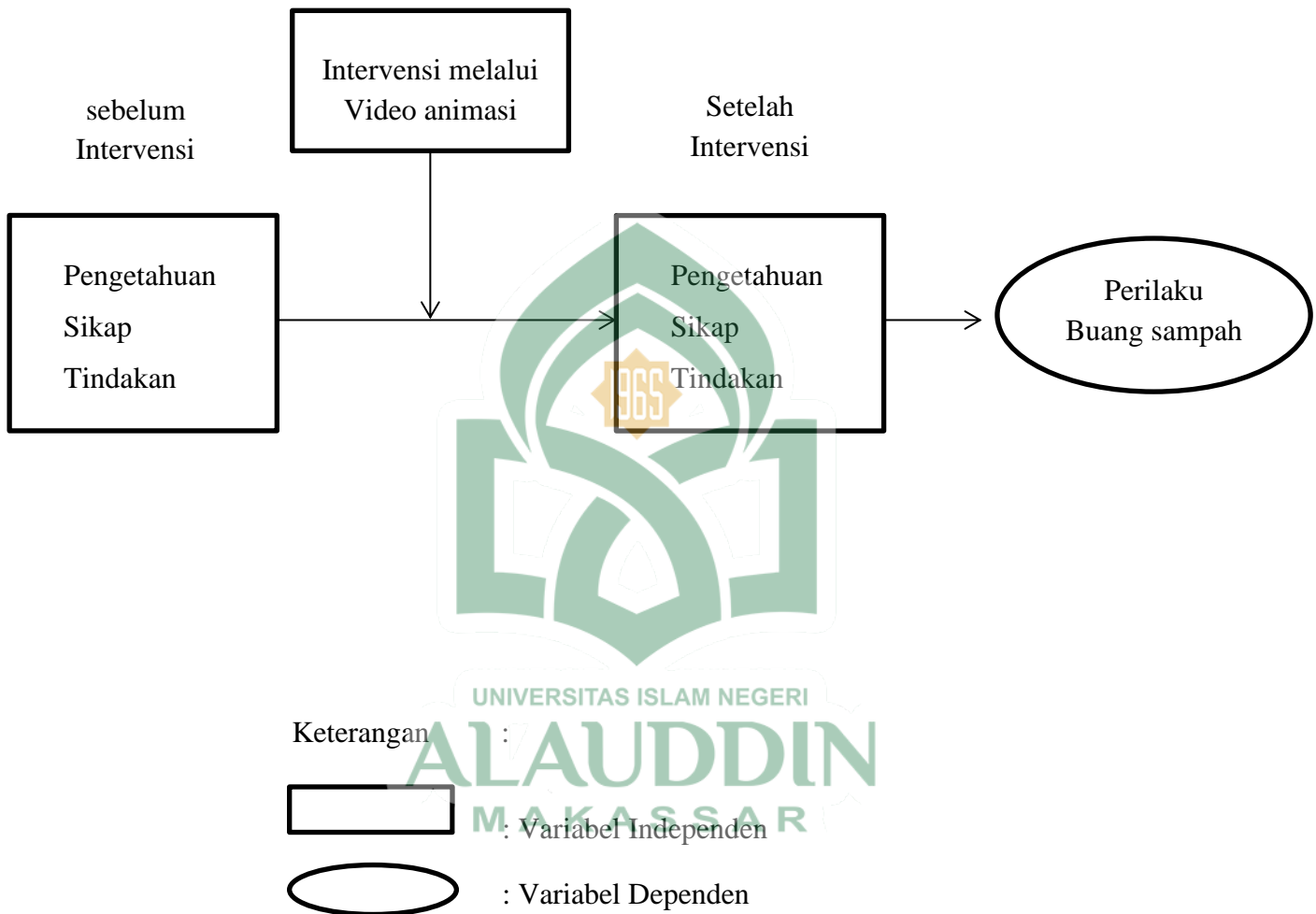

Gambar 2.2 Kerangka Konsep

BAB III

METODOLOGI PENELITIAN

A. Jenis Penelitian

Jenis penelitian yang digunakan dalam penelitian ini adalah penelitian kuantitatif menggunakan metode penelitian *pra eksperimen* dengan desain *one group pre-test post-test desain* untuk melihat ada tidaknya akibat dari intervensi yang diberikan kepada subjek (Jayantika, 2018). Dalam desain ini, sebelum perlakuan sampel terlebih dahulu diberi *pre test* (tes awal) kemudian akan diberikan intervensi, setelah diberikan intervensi sampel akan diberikan *post test* (tes akhir). Desain ini digunakan dengan tujuan yang hendak dicapai yaitu ingin mengetahui adanya pengaruh media edukasi video animasi terhadap perilaku buang sampah pada anak sekolah UPT SPF SD Inpres Lae-Lae I.



Gambar 3.1 Penelitian

Keterangan:

X₀ : Skor Pengetahuan, Sikap Dan Tindakan Sebelum Diberikan Intervensi

Y : Intervensi

X₁ : Skor Pengetahuan, Sikap Dan Tindakan Sesudah Diberikan Intervensi

B. Lokasi dan Waktu Penelitian

Penelitian ini dilaksanakan di UPT SPF SD Inpres Lae-Lae I Pulau Lae-Lae Kecamatan Ujung Pandang Kota Makassar dengan waktu penelitian yang dilaksanakan yaitu bulan Mei 2023.

C. Populasi dan Sampel Penelitian

1. Populasi

Populasi dalam penelitian ini siswa-siswi UPT SPF SD Inpres Lae-Lae I kelas IV, V dan VI yaitu sebanyak 94 orang

Tabel 3.1 Jumlah siswa UPT SPF SD Inpres Lae-Lae I

No	Kelas	Jumlah
1	4 UPT SPF SD Inpres Lae-Lae I	29
2	5 UPT SPF SD Inpres Lae-Lae I	36
3	6 UPT SPF SD Inpres Lae-Lae I	29
Total		94

2. Sampel

Sampel merupakan seluruh jumlah populasi yaitu kelas 4, 5 dan 6 UPT SPF SD Inpres Lae-Lae I. Sehingga diperoleh jumlah sampel dalam penelitian ini sebanyak 94 sampel dengan teknik pengambilan sampel menggunakan *total sampling*. *Total sampling* adalah teknik penentuan semua anggota populasi digunakan sebagai sampel.

D. Metode Pengumpulan Data

1. Data Primer

Dalam rangkaian penelitian ini, data utama dikumpulkan melalui metode pendistribusian kuesioner kepada partisipan guna mendapatkan informasi mengenai pengetahuan, sikap, dan tindakan mereka yang berdampak pada perubahan perilaku terkait pembuangan sampah pada tempatnya.

2. Data Sekunder

Penelitian ini menggunakan data sekunder yang diperoleh dari pihak lain atau secara tidak langsung untuk membantu penulisan penelitian. Data juga diperoleh dari tulisan maupun artikel-artikel dari berbagai sumber resmi dan valid, dan data jumlah anak yang didapatkan dari catatan bagian tata usaha di UPT SPF UPT SPF SD Inpres Lae-Lae I.

E. Instrumen Penelitian

Instrumen penelitian dapat diartikan sebagai alat pengukur atau panduan yang dipergunakan untuk menghimpun informasi dalam penelitian. Berikut ini adalah beberapa instrumen yang digunakan untuk mengumpulkan data dalam penelitian ini (Kurniawan, 2021):

1. Kuesioner

Menurut Sugiyono (2017:142) angket atau kuesioner adalah metode pengumpulan data yang melibatkan penyajian serangkaian pertanyaan atau pernyataan tertulis kepada responden, yang harus dijawab oleh mereka.

kuesioner yang diberikan terdiri dari kuesioner pengetahuan, sikap dan tindakan dengan total pertanyaan sebanyak 20 pertanyaan pengetahuan, yang terdiri soal tentang pengertian sampah, jenis-jenis sampah, integrasi keislaman, penyebab serta dampak membuang sampah sembarangan. 10 pertanyaan sikap tentang sikap terhadap perilaku membuang sampah pada tempatnya dan tidak pada tempatnya, bahaya serta dampak membuang sampah sembarangan, dan 10 pertanyaan tindakan tentang tindakan responden terhadap perilaku membuang sampah sesuai dengan jenisnya.

2. Lembar Validasi

Lembar validasi adalah ukuran yang menunjukkan sejauh mana sebuah tes

mengukur hal yang dimaksudkan. Dalam penelitian ini dibuat lembar validasi untuk ahli promosi kesehatan, dosen promosi kesehatan dan ilmu perilaku serta siswa yang berisi tentang isi materi dalam video dan tampilan video.

3. Lembar Observasi

Instrumen ini berfungsi sebagai alat untuk mengakumulasi informasi dari pengamatan langsung di lapangan. Lembar observasi ini berisi tentang ketersediaan sarana dan prasarana kebersihan dan tindakan siswa dan guru tentang perilaku buang sampah sembarangan.

F. Teknik Pengumpulan Data

Proses penelitian terdiri dari tiga tahap, yakni tahap pra-tes, intervensi, dan *post test*. Selama penelitian, peneliti melakukan intervensi sebanyak empat kali pada kelompok eksperimen. Pelaksanaan penelitian dilakukan selama 4 pekan dengan pemberian *pre test* dan *post test*. Minggu pertama pemberian *pre test* dan intervensi kemudian intervensi dilakukan pada pekan kedua, ketiga dan keempat kemudian terakhir *post test* di berikan di pekan keempat. Cara kerja penelitian ini sebagai berikut: Kelompok ekperiment.

1. Peneliti memeriksa kehadiran semua responden sesuai dengan jadwal dan lokasi yang telah disepakati.
2. Peneliti menyampaikan informasi mengenai tujuan, manfaat dari penelitian, prosedur yang akan diikuti, peraturan yang berlaku, serta hak dan tanggung jawab yang harus diikuti oleh responden. Hal ini dilakukan dengan meminta responden untuk menandatangani pernyataan kesediaan mereka menjadi bagian dari penelitian.

3. Peneliti memberikan penjelasan kepada responden mengenai cara pengisian kuesioner *pre test* dan memberi kesempatan kepada mereka untuk menjawab pertanyaan dalam kuesioner selama periode waktu lima menit.
4. Peneliti melaksanakan *pre tes* pada tiga kelas eksperimen, yaitu kelas 4, 5 dan 6, dengan durasi masing-masing selama lima menit di setiap kelas.
5. Peneliti mengimplementasikan intervensi dengan memutar video animasi mengenai perilaku membuang sampah pada tempatnya selama sepuluh menit. Proses ini dilakukan selama empat minggu.
6. Setelah tahap intervensi selesai, peneliti melaksanakan *post test* pada tiga kelas eksperimen, yakni kelas 4, 5 dan 6.
7. Peneliti melakukan pemeriksaan untuk memastikan kelengkapan kuesioner yang diisi oleh responden.

G. Validitas dan Reliabilitas

1. Uji Validasi

Uji Validitas adalah indikator yang menggambarkan sejauh mana instrumen pengukuran benar-benar mencerminkan apa yang ingin diukur. Fokus utamanya adalah mengukur akurasi pengukuran yang digunakan dalam penelitian. Pertanyaan yang kurang valid diperbaiki melalui revisi untuk menghilangkan ambiguitas, sehingga menghasilkan kalimat yang ringkas dan jelas, sesuai dengan isi atau arti pertanyaan (Notoatmodjo, 2018).

Sebanyak 30 individu menjadi subjek dalam uji validitas. Terdapat 10 pertanyaan yang menjalani uji validitas. Nilai kritis (r tabel) pada tingkat signifikansi 5% adalah 0,361. Jika nilai korelasi yang dihitung (r hitung) melebihi angka 0,361, maka pertanyaan tersebut dianggap memiliki validitas. Namun, bila nilai r hitung lebih kecil daripada 0,361, pertanyaan tersebut

dianggap tidak memiliki validitas, dan dapat dipertimbangkan untuk dihapus atau diganti dengan yang lebih tepat.

Tabel 3.2 Hasil Uji Validasi Kuesioner Pengetahuan Tentang Perilaku Buang Sampah

Kode Pertanyaan	Nilai r tabel	Nilai r hitung	Keterangan
A1	0,361	0,589	Valid
A2	0,361	0,478	Valid
A3	0,361	0,602	Valid
A4	0,361	0,584	Valid
A5	0,361	0,375	Valid
A6	0,361	0,607	Valid
A7	0,361	0,440	Valid
A8	0,361	0,476	Valid
A9	0,361	0,521	Valid
A10	0,361	0,384	Valid
A11	0,361	0,576	Valid
A12	0,361	0,499	Valid
A13	0,361	0,669	Valid
A14	0,361	0,629	Valid
A15	0,361	0,634	Valid
A16	0,361	0,552	Valid
A17	0,361	0,519	Valid
A18	0,361	0,476	Valid
A19	0,361	0,634	Valid
A20	0,361	0,635	Valid

Tabel 3.3 Hasil Uji Validasi Kuesioner Sikap Tentang Perilaku Buang Sampah

Kode Pertanyaan	Nilai r tabel	Nilai r hitung	Keterangan
B1	0,361	0,709	Valid
B2	0,361	0,791	Valid
B3	0,361	0,669	Valid
B4	0,361	0,717	Valid
B5	0,361	0,791	Valid
B6	0,361	0,760	Valid
B7	0,361	0,659	Valid
B8	0,361	0,703	Valid
B9	0,361	0,495	Valid
B10	0,361	0,611	Valid

**Tabel 3.4 Hasil Uji Validasi Kuesioner Tindakan Tentang Perilaku
Buang Sampah**

Kode pertanyaan	Nilai r tabel	Nilai r hitung	Keterangan
C1	0,361	0,469	Valid
C2	0,361	0,736	Valid
C3	0,361	0,467	Valid
C4	0,361	0,736	Valid
C5	0,361	0,461	Valid
C6	0,361	0,544	Valid
C7	0,361	0,500	Valid
C8	0,361	0,515	Valid
C9	0,361	0,675	Valid
C10	0,361	0,563	Valid

2. Uji Reliabilitas

Menurut (Notoatmodjo, 2018) Reliabilitas adalah suatu ukuran yang mencerminkan seberapa kuat alat pengukur dapat diandalkan atau dipercaya. Ini mencerminkan sejauh mana hasil pengukuran tetap konsisten atau stabil ketika pengukuran dilakukan lebih dari sekali pada fenomena yang sama, menggunakan instrumen yang sama.

Penilaian reliabilitas kuesioner dalam penelitian ini dilakukan dengan menggunakan perangkat lunak komputer (SPSS 25) menggunakan metode Alpha Cronbach. ketepatan instrumen dianggap baik jika nilai Alpha Cronbach lebih besar dari 0,361 (Notoatmodjo, 2018).

Tabel 3.5 Hasil Uji Reliabilitas Kuesioner Pengetahuan Tentang Perilaku Buang Sampah

Kode Pertanyaan	Nilai r tabel	Nilai r hitung	Reliabilitas
A1	0,361	0,589	0,666
A2	0,361	0,478	
A3	0,361	0,602	
A4	0,361	0,584	
A5	0,361	0,375	
A6	0,361	0,607	
A7	0,361	0,440	
A8	0,361	0,476	
A9	0,361	0,521	
A10	0,361	0,384	
A11	0,361	0,576	
A12	0,361	0,499	
A13	0,361	0,669	
A14	0,361	0,629	
A15	0,361	0,634	
A16	0,361	0,552	

A17	0,361	0,519	
A18	0,361	0,476	
A19	0,361	0,634	
A20	0,361	0,635	

Tabel 3.6 Hasil Uji Reliabilitas Kuesioner Sikap Tentang Perilaku Buang Sampah

Kode Pertanyaan	Nilai r tabel	Nilai r hitung	Reliabilitas
B1	0,361	0,709	0,738
B2	0,361	0,791	
B3	0,361	0,669	
B4	0,361	0,717	
B5	0,361	0,791	
B6	0,361	0,760	
B7	0,361	0,659	
B8	0,361	0,703	
B9	0,361	0,495	
B10	0,361	0,611	

Tabel 3.7 Hasil Uji Reliabilitas Kuesioner Tindakan Tentang Perilaku Buang Sampah

Kode pertanyaan	Nilai r tabel	Nilai r hitung	Reliabilitas
C1	0,361	0,469	0,732
C2	0,361	0,736	
C3	0,361	0,467	
C4	0,361	0,736	
C5	0,361	0,461	
C6	0,361	0,544	
C7	0,361	0,500	

C8	0,361	0,515	
C9	0,361	0,675	
C10	0,361	0,563	

H. Pengelolaan dan Analisa Data

1. Pengelolaan Data

Data yang diperoleh dari hasil penelitian diolah melalui tahapan berikut:

- Pengeditan (*Editing*) dilakukan oleh peneliti untuk memeriksa keakuratan dan kelengkapan pengisian kuesioner oleh responden. Tahap ini dilakukan saat data dikumpulkan sehingga jika terdapat kekurangan, dapat segera diperbaiki
- Pengisian Nilai (*Scoring*) adalah aktivitas memberikan nilai atau skor pada kuesioner yang telah diisi oleh responden.
- Penyimpanan (*Saving*) merupakan proses menyimpan data sebelum data tersebut diolah atau dianalisis.
- Pengentrian (*Entering*) adalah langkah memasukkan data ke dalam aplikasi statistik komputer untuk diolah.
- Penyusunan dalam Bentuk Tabel (*Tabulating*) adalah proses mengatur data dalam bentuk tabel, yang nantinya akan diolah menggunakan aplikasi statistik pada komputer.

2. Analisis Data

Data yang telah terkumpul akan diolah melalui analisis univariat dan analisis bivariat. Proses analisis data dalam penelitian ini akan melibatkan penggunaan perangkat lunak statistik komputer untuk mengelola data.

a. Analisis Univariat

Analisis univariat dilaksanakan untuk menggambarkan atau memberikan deskripsi terhadap karakteristik tiap variabel penelitian.

Biasanya, tahap analisis ini menghasilkan distribusi frekuensi dan persentase dari masing-masing variabel (Notoatmodjo, 2012).

Dalam penelitian ini, analisis univariat diterapkan pada variabel pengetahuan, sikap, dan perilaku dengan memanfaatkan kuesioner pengetahuan, sikap, dan perilaku sebelum dan setelah pemberian intervensi melalui video animasi tentang perilaku pembuangan sampah pada tempat yang benar.

b. Analisis Bivariat

Analisis bivariat adalah analisis data yang dilakukan pada dua Variabel yang diduga memiliki hubungan atau korelasi diidentifikasi (Notoadmodjo, 2013). Hal ini dilakukan untuk menguji hubungan antara variabel bebas dan terikat, dengan tujuan menguji hipotesis yang telah dirumuskan. Sebelumnya, peneliti telah menguji normalitas data menggunakan uji Kolmogorov-Smirnov. Data dianggap memiliki distribusi normal jika nilai signifikansinya lebih besar dari 0,05, menunjukkan bahwa data berdistribusi normal. Sebaliknya, jika nilai signifikansinya kurang dari 0,05, distribusi data dianggap tidak normal.

Apabila data menunjukkan distribusi yang normal, maka akan dilakukan pengujian hipotesis menggunakan uji t (*paired t-test*). Teknik ini diterapkan untuk menganalisis hasil eksperimen yang melibatkan *pretest* dan *posttest* pada satu kelompok (Arikunto, 2010). Namun, jika setelah uji normalitas ditemukan bahwa distribusi data tidak normal, analisis akan menggunakan uji statistik *non-parametrik Wilcoxon*.

Untuk menguji apakah H_a (hipotesis alternatif) dapat diterima atau ditolak, nilai signifikansi kurang dari 0,05 menandakan bahwa H_0 (hipotesis nol) harus ditolak dan H_a diterima. Ini menunjukkan bahwa adanya dampak

dari penggunaan media edukasi video animasi terhadap perilaku pembuangan sampah di UPT SPF SD Inpres Lae-Lae I. Sebaliknya, jika H_0 diterima dan H_a ditolak, ini menunjukkan bahwa tidak terdapat pengaruh dari media edukasi video animasi terhadap perilaku pembuangan sampah di UPT SPF SD Inpres Lae-Lae I.



BAB IV

HASIL DAN PEMBAHASAN

A. Hasil

1. Gambaran Umum Lokasi Penelitian

Makassar ibu kota Provinsi Sulawesi Selatan, terletak di bagian selatan Pulau Sulawesi, yang sebelumnya dikenal dengan nama Ujung Pandang. Kota ini berada pada posisi antara 119°24'17'38" Bujur Timur dan 5°8'6'19" Lintang Selatan, berbatasan dengan Kabupaten Maros di sebelah utara, Kabupaten Maros di sebelah timur, Kabupaten Gowa di sebelah selatan, dan Selat Makassar di sebelah barat. Topografi Kota Makassar mencakup lahan datar dengan kemiringan 0-2° serta lahan bergelombang dengan kemiringan 3-15°. Wilayah Kota Makassar memiliki luas sekitar 175,77 kilometer persegi. Secara klimatologis, Makassar mengalami iklim sedang hingga tropis, dengan suhu udara rata-rata berkisar antara 26°C hingga 29°C.

Secara administratif, Kota Makassar terbagi menjadi 15 kecamatan yang mencakup 153 kelurahan. Dalam jumlah kecamatan tersebut, terdapat tujuh kecamatan yang memiliki batas wilayah dengan pantai, yaitu Kecamatan Tamalate, Kecamatan Mariso, Kecamatan Wajo, Kecamatan Ujung Tanah, Kecamatan Tallo, Kecamatan Tamalanrea, dan Kecamatan Biringkanaya. Batas administrasi Kota Makassar adalah sebagai berikut:

Sebelah utara berbatasan dengan Kabupaten Pangkajene Kepulauan

Sebelah timur berbatasan dengan Kabupaten Maros

Sebelah selatan berbatasan dengan Kabupaten Gowa

Sebelah barat berbatasan dengan Selat Makassar

Dari perspektif demografi, populasi penduduk di Kota Makassar, berdasarkan data dari Badan Pusat Statistik (BPS), mencapai 1.469.601 individu. Dari jumlah tersebut, terdiri dari 727.314 pria dan 742.287 wanita. Menurut data dari tahun 2012 hingga tahun 2016, jumlah penduduk Kota Makassar mengalami pertumbuhan, mulai dari 1.369.606 orang pada tahun 2012, dan naik menjadi 1.469.601 orang pada tahun 2016. Pertumbuhan populasi Kota Makassar selama periode tersebut mencapai 1,39%, dengan pertumbuhan populasi pria sekitar 1,43%, dan perempuan sekitar 1,36%. Rentang usia yang paling banyak diwakili di Kota Makassar adalah kelompok usia 20-24 tahun. Pada tahun 2016, kepadatan penduduk di Kota Makassar mencapai 8.361 individu per kilometer persegi, dengan rata-rata jumlah penduduk per rumah tangga adalah empat orang. (BPS Makassar, 2017).

Kota Makassar terletak dekat dengan garis pantai yang membentang di sepanjang bagian barat dan utara wilayahnya, dan dikenal juga sebagai "Waterfront City" karena terdapat beberapa sungai yang mengalir di dalamnya, termasuk Sungai Tallo, Sungai Jeneberang, dan Sungai Pampang, semuanya berakhir di wilayah kota. Topografi Kota Makassar adalah dataran rendah yang berada pada ketinggian berkisar antara 0 hingga 25 meter di atas permukaan laut. Situasi ini berarti Kota Makassar memiliki risiko genangan air saat musim hujan, terutama apabila hujan terjadi bersamaan dengan pasang air laut. Beberapa pulau juga termasuk dalam wilayah Kota Makassar, seperti Pulau Lae-Lae, Pulau Samalona, Pulau Kodingareng, Pulau Barrang Lompo, dan lainnya.

a. Pulau Lae-Lae

Lae-Lae, juga dikenal sebagai Lae Lae, adalah nama sebuah pulau kecil yang memiliki pemukiman manusia. Pulau ini terletak di Kepulauan Spermonde, di perairan Selat Makassar, dan secara administratif termasuk

dalam wilayah Kelurahan Lae-Lae, Kecamatan Ujung Pandang, Kota Makassar, Sulawesi Selatan, Indonesia. Berdasarkan koordinat astronomis, pulau ini terletak pada $5^{\circ}8'12.380''$ LS, $119^{\circ}23'28.510''$ BT. Dalam konteks sejarah, Pulau Lae-Lae memiliki jejak peninggalan sejarah Jepang. Pulau seluas 6,5 hektar ini memiliki pantai berpasir putih dan dihuni oleh sekitar 2.000 penduduk yang tergabung dalam 400 keluarga. Pulau ini terletak sekitar 1,5 kilometer dari kota Makassar. Akses menuju pulau ini dapat dicapai melalui Dermaga Kayu Bangkoa di Jalan Pasar Ikan No. 28 atau dermaga di depan Benteng Rotterdam, menggunakan speed boat atau perahu motor dalam waktu kurang dari 15 menit. Pulau Lae-Lae juga memiliki situs sejarah berupa peninggalan perang, yakni sebuah terowongan bawah tanah yang dipercayai menghubungkan ke Benteng Kota Makassar atau Benteng Rotterdam. Sayangnya, akses ke dalam terowongan ini saat ini terhambat oleh tumpukan sampah rumah tangga dikarenakan kurangnya perhatian dari otoritas dan warga setempat.

b. UPT SPF SD Inpres Lae-Lae I

Unit Pelaksana Teknis Sekolah Dasar Formal (UPT SPF SD Inpres Lae-Lae I), sebelumnya dikenal dengan nama UPT SPF SD Inpres Lae-Lae I, terletak di Kota Makassar, Provinsi Sulawesi Selatan. Sekolah ini berada di Kecamatan Ujung Pandang, Kelurahan Lae-Lae, tepatnya di Pulau Lae-Lae. Didirikan sejak tahun 1979, luas area ruangan sekolah ini adalah 56 meter persegi. Saat ini, kepemimpinan dipegang oleh Bapak Oddang Tadda, S.Pd., M.Pd. Sekolah ini memiliki total peserta didik sebanyak 205 siswa, dengan rincian 108 siswa laki-laki dan 97 siswa perempuan. Tenaga pengajar yang bekerja di sekolah ini berjumlah 10 orang. Fasilitas yang disediakan meliputi

ruang guru, ruang perpustakaan, ruang belajar, dan perpustakaan. Sekolah ini menerapkan Kurikulum SD 2013.

2. Hasil Pengembangan Media Video Animasi

Penelitian ini menghasilkan sebuah produk berupa media edukatif dalam bentuk video animasi. Media ini telah dirancang dengan daya tarik visual yang menarik bagi peserta didik, sehingga mereka merasa tertarik untuk menontonnya. Materi yang disajikan dalam video animasi ini dirancang dengan pendekatan yang lebih sederhana, sehingga lebih mudah dipahami dan dapat diterapkan secara praktis oleh anak-anak di sekolah dasar. Pengembangan media edukatif berupa animasi ini dilakukan melalui proses pengembangan yang mengikuti model ADDIE yang terdiri dari lima tahapan, yaitu analisis (*analysis*), perencanaan (*design*), pengembangan (*development*), implementasi (*implementation*), dan evaluasi (*evaluation*).

a. *Analysis* (Analisis)

Dalam proses pengembangan media edukasi melalui video animasi, tahap analisis melibatkan studi literatur Siti Aisah (2022). Dalam analisis ini, diambil hasil dari penelitian kualitatif dan kuantitatif yang merangkum temuan tentang efektivitas video animasi dalam edukasi kesehatan untuk meningkatkan pengetahuan tentang kesehatan.

Kelebihan video animasi yang ditampilkan yang menarik, artistik, mudah dimengerti serta efektif dan informatif. Adapun kekurangan dalam video animasi yang ditampilkan yaitu durasi yang lama sehingga siswa bosan/jenuh dalam memperhatikan video animasi tersebut. Analisis ini dilakukan untuk dapat memperbaiki kekurangan yang ada dalam video edukasi yang

telah ada serta mempertahankan kelebihan yang telah ada dalam video edukasi melalui media video animasi.

c. *Design* (Perancangan)

Langkah kedua adalah tahap perencanaan (*design*), yang bertujuan untuk merancang media edukasi dalam bentuk video animasi menggunakan *After Effects* dan *Filmora Pro* dengan fokus pada perilaku buang sampah. Rancangan ini dirancang secara menarik agar peserta didik lebih tertarik dalam memahami pengetahuan, sikap, dan tindakan terkait perilaku buang sampah. Desain media ini diperhatikan dengan seksama, dengan pengumpulan bahan dari berbagai referensi yang terpercaya. Peneliti juga mengkonsultasikan materi dan desain video kepada pihak terkait sebelum melanjutkan. Selanjutnya, peneliti menyiapkan elemen-elemen seperti gambar animasi dan audio dengan menggunakan suara yang disediakan oleh peneliti, serta tambahan elemen seperti integrasi aspek keislaman. Dengan demikian, diharapkan media ini mampu menarik minat peserta didik untuk belajar melalui media tersebut.

d. *Development* (Pengembangan)

Tahap pengembangan (*development*) melibatkan proses penyajian kepada dosen pembimbing dan ahli validasi. Media animasi yang sebelumnya dirancang dalam tahap perencanaan kemudian diimplementasikan dalam tahap ini. Setelah produk selesai dirancang (sebelum diajukan ke tim validator), peneliti berkonsultasi terlebih dahulu dengan dosen pembimbing. Berdasarkan produk yang telah selesai dibuat, peneliti kemudian melakukan konsultasi dengan dosen pembimbing. Selanjutnya, dosen pembimbing memberikan masukan terhadap produk yang sedang dikembangkan, seperti saran untuk mengganti animasi dalam video agar karakternya menggunakan hijab. Hasil

revisi yang dilakukan berdasarkan masukan dari dosen pembimbing dapat dilihat dalam gambar di bawah ini.



Gambar 4.1 Saran Pembimbing untuk Mengubah Animasi Berhijab

Pada fase pengembangan ini, produk dijalankan melalui proses validasi oleh tim validator untuk menilai tingkat kevalidan dan kelayakan dari video edukasi tersebut. Kesehatan melalui media video animasi tentang perilaku buang sampah yang dikembangkan yaitu kepada tim promosi kesehatan, dosen promosi kesehatan dan ilmu perilaku dan siswa. Hasil validasi oleh validator 1 dapat dilihat pada Tabel sebagai berikut.

Tabel 4.1 Hasil Penilaian Validator I

Aspek Validasi	Kriteria Penilaian	Skor Validasi
Isi Video	Kejelasan materi yang disampaikan sesuai dengan kajian pustaka pada penelitian	4
	Materi yang disampaikan mudah dipahami	5
	Kesesuaian ilustrasi yang disajikan dengan materi	5
	Kesesuaian isi materi dengan tujuan penelitian	5
	Penjelasan materi pada video di tampilkan dengan jelas	5
	Bahasa yang digunakan mudah dipahami	5
Tampilan Video	Tampilan video animasi yang menarik	5
	Memberikan daya tarik bagi siswa untuk memperhatikannya	5

	Ketepatan musik pengiring dalam penjelasan video animasi	4
	Keterbacaan teks pada video animasi	5
	Kualitas gambar pada video animasi	5
	Kualitas suara pada video animasi	4
<input checked="" type="checkbox"/> Layak digunakan tanpa revisi <input type="checkbox"/> Layak digunakan namun dengan revisi <input type="checkbox"/> Tidak layak digunakan		

Berdasarkan Tabel 4.1 hasil video animasi tentang perilaku buang sampah dengan hasil layak digunakan tanpa revisi

Tabel 4.2 Hasil Penilaian Validator II

Aspek Validasi	Kriteria Penilaian	Skor Validasi	
Isi Video	Kejelasan materi yang disampaikan sesuai dengan kajian pustaka pada penelitian	5	
	Materi yang disampaikan mudah dipahami	4	
	Kesesuaian ilustrasi yang disajikan dengan materi	4	
	Kesesuaian isi materi dengan tujuan penelitian	5	
	Penjelasan materi pada video di tampilkan dengan jelas	4	
	Bahasa yang digunakan mudah dipahami	5	
Tampilan Video	Tampilan video animasi yang menarik	4	
	Memberikan daya tarik bagi siswa untuk memperhatikannya	4	
	Ketepatan musik pengiring dalam penjelasan video animasi	4	
	Keterbacaan teks pada video animasi	4	
	Kualitas gambar pada video animasi	4	
	Kualitas suara pada video animasi	5	
	<input type="checkbox"/> Layak digunakan tanpa revisi <input checked="" type="checkbox"/> Layak digunakan namun dengan revisi “audionya masih perlu diperbaiki, agar didengar dengan jelas” <input type="checkbox"/> Tidak layak digunakan		

Berdasarkan Tabel 4.2 hasil video animasi tentang perilaku buang sampah dengan hasil layak digunakan namun revisi

Tabel 4.3 Hasil Penilaian Validator III

Aspek Validasi	Kriteria Penilaian	Skor Validasi
Isi Video	Kejelasan materi yang disampaikan sesuai dengan kajian pustaka pada penelitian	4
	Materi yang disampaikan mudah dipahami	4
	Kesesuaian ilustrasi yang disajikan dengan materi	4
	Kesesuaian isi materi dengan tujuan penelitian	4
	Penjelasan materi pada video di tampilkan dengan jelas	4
	Bahasa yang digunakan mudah dipahami	4
Tampilan Video	Tampilan video animasi yang menarik	4
	Memberikan daya tarik bagi siswa untuk memperhatikannya	4
	Ketepatan musik pengiring dalam penjelasan video animasi	4
	Keterbacaan teks pada video animasi	4
	Kualitas gambar pada video animasi	4
	Kualitas suara pada video animasi	4
	<input type="checkbox"/> Layak digunakan tanpa revisi <input checked="" type="checkbox"/> Layak digunakan namun dengan revisi “Animasinya sudah cukup bagus, mungkin di awal-awal sebaiknya di tambahkan kolom text” <input type="checkbox"/> Tidak layak digunakan	

Berdasarkan Tabel 4.3 hasil video animasi tentang perilaku buang sampah dengan hasil layak digunakan namun revisi.

Tabel 4.4 Hasil Penilaian Validator IV

Aspek Validasi	Kriteria Penilaian	Skor Validasi
Isi Video	Kejelasan materi yang disampaikan sesuai dengan kajian pustaka pada penelitian	3

	Materi yang disampaikan mudah dipahami	4
	Kesesuaian ilustrasi yang disajikan dengan materi	4
	Kesesuaian isi materi dengan tujuan penelitian	4
	Penjelasan materi pada video di tampilkan dengan jelas	3
	Bahasa yang digunakan mudah dipahami	4
Tampilan Video	Tampilan video animasi yang menarik	3
	Memberikan daya tarik bagi siswa untuk memperhatikannya	4
	Ketepatan musik pengiring dalam penjelasan video animasi	3
	Keterbacaan teks pada video animasi	4
	Kualitas gambar pada video animasi	4
	Kualitas suara pada video animasi	3
<input checked="" type="checkbox"/> Layak digunakan tanpa revisi <input type="checkbox"/> Layak digunakan namun dengan revisi <input type="checkbox"/> Tidak layak digunakan		

Berdasarkan Tabel 4.4 hasil video animasi tentang perilaku buang sampah dengan hasil layak digunakan tanpa revisi.

Tabel 4.5 Hasil Penilaian Siswa

Kriteria Penilaian	Skor Validasi
Materi yang disampaikan mudah dipahami	5
Kesesuaian ilustrasi yang disajikan dengan materi	4
Penjelasan materi pada video di tampilkan dengan jelas	5
Bahasa yang digunakan mudah dipahami	5
Tampilan video animasi yang menarik	5
Adanya ketertarikan pada video animasi yang disampaikan	5
Ketepatan musik pengiring dalam penjelasan video animasi	5
Keterbacaan teks pada video animasi	5
Kualitas gambar pada video animasi	5
Kualitas suara pada video animasi	5
<input type="checkbox"/> Layak digunakan <input type="checkbox"/> Tidak layak digunakan	

Berdasarkan Tabel 4.5 hasil video animasi tentang perilaku buang sampah dengan hasil layak digunakan.

Bari beberapa tabel validasi di atas terdapat validator yang memberikan revisi pada video animasi yang ditampilkan. maka dari itu peneliti melakukan revisi terlebih dahulu sebelum dilakukan penelitian. berikut revisi yang telah dilakukan oleh peneliti.

Sebelum Revisi	Sesudah Revisi
<p>Audio yang di tampilan pada video animasi kurang jelas, atau suara pada beberapa part kurang jelas terdengar/ kecil sehingga membuat efef backsound dengan audio penjelasan materi tenggelam.</p>	<p>Efek Backsound pada video diperkecil dan audio atau suara penjelasan materi di setiap part di perbesar dan diperjelas</p>
	
	
	

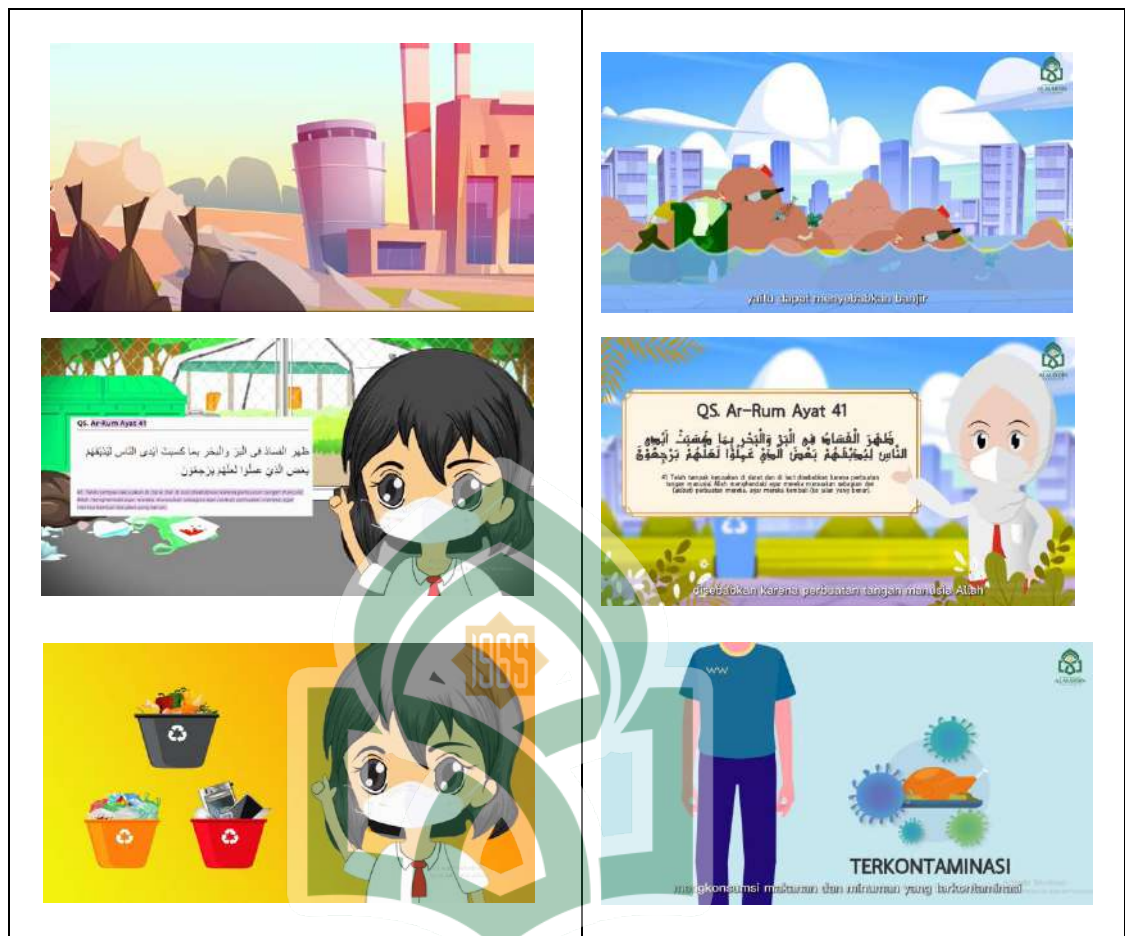

Gambar 4.2 Hasil Revisi dari Tim Validator

e. *Implementation* (Implementasi)

Tahap implementasi bertujuan untuk menerapkan media animasi tentang perilaku buang sampah yang telah dikembangkan kepada anak sekolah dasar kelas 4,5 dan 6 UPT SPF SD Inpres Lae-Lae I dengan memberikan edukasi di kelas selama 4 (empat) kali intervensi/penayangan video animasi menggunakan LCD dan sound system sehingga responden dapat melihat dan belajar serta memahami edukasi yang diberikan dengan baik. pemutaran video di berikan dengan pengawasan guru/wali kelas dan telah mendapatkan izin sebelum melakukan pemutaran video animasi.

f. *Evaluation* (Evaluasi)

Tahap terakhir dari langkah-langkah pengembangan model ADDIE yaitu tahap evaluasi, pada tahap ini menyempurnakan produk yang ingin dikembangkan. Video animasi yang telah dibuat dengan berbagai uji serta revisi dari beberapa tim validator sehingga menghasilkan produk video animasi yang siap untuk diberikan kepada responden pada penelitian ini dengan tujuan untuk mengetahui perbedaan signifikan pengetahuan, sikap dan tindakan sebelum dan sesudah diberikan intervensi tentang perilaku buang sampah anak sekolah dasar dengan menggunakan media video animasi.

Pada Video ini, dengan durasi 5 menit 2 detik yang menampilkan materi berupa jenis-jenis sampah, dampak membuang sampah sembarangan, bahaya sampah bagi lingkungan dan bahaya sampah bagi kesehatan serta integrasi keislaman dengan tujuan untuk mengetahui perbedaan yang signifikan dari intervensi pemberian edukasi melalui media video animasi. Video animasi ini nantinya juga akan ditayangkan di media sosial *youtube* agar semua orang dapat menonton atau menyaksikan video edukasi tersebut.

3. Karakteristik Responden

Distribusi responden berdasarkan jenis kelamin, umur, dan kelas. berdasarkan data yang diperoleh dari pengumpulan data dan pengolahan data yang dilakukan, maka hasil yang diperoleh sebagai berikut:

Tabel 4.6
Distribusi Karakteristik Responden
Pada Siswa UPT SPF SD Inpres Lae-Lae I Tahun 2023

Karakteristik	N	%
Jenis Kelamin		
Laki-Laki	47	50
Perempuan	47	50
Total	94	100
Umur		
9-11 tahun	44	46,8
12-14 tahun	50	53,2
Total	94	100
Kelas		
Kelas 4	29	30,9
Kelas 5	36	38,3
Kelas 6	29	30,9
Total	94	100

Sumber: Data Primer 2023

Berdasarkan tabel 4.6, dapat diketahui bahwa dari 94 responden, terdapat 47 responden (50%) yang berjenis kelamin laki laki dan 47 responden (50%) berjenis kelamin perempuan. Berdasarkan umur terdapat 44 responden (46,8%) dengan rentang umur 9-11 tahun dan 50 responden (53,2%) dengan rentang umur 12-14 tahun. Dan berdasarkan kelas 36 responden (38,3%) duduk di kelas 5 dan 29 responden (30,9%) duduk di kelas 4 dan kelas 6.

4. Analisis Univariat

a. Sebelum Intervensi

Tabel 4.7
Distribusi Pengetahuan, Sikap dan Tindakan Responden Sebelum
Intervensi pada Siswa UPT SPF SD Inpres Lae-Lae I Tahun 2023

Variabel	Min	Max	SD	Mean
Pengetahuan	2	14	2,659	8,52
Sikap	10	19	2,349	14,66
Tindakan	10	20	2,736	13,38

Sumber: Data Primer 2023

Dari tabel 4.7 di atas dapat dilihat bahwa nilai minimum pengetahuan sebelum intervensi sebesar 2 sedangkan nilai maximum sebelum

intervensi sebesar 14, dengan standar deviasi pengetahuan 2,659 dan hasil rata-rata pengetahuan responden sebelum diberikan intervensi adalah 8,52. Sedangkan nilai minimum sikap sebelum intervensi sebesar 10, nilai maximum sebelum intervensi sebesar 19 dengan standar deviasi sikap 2,349 dengan nilai rata-rata 14,66. Dan nilai minimum tindakan sebelum intervensi sebesar 10, nilai maximum sebelum intervensi sebesar 20, dengan standar deviasi 2,376 dan nilai rata-rata 13,38.

b. Setelah Intervensi

Tabel 4.8
Distribusi Pengetahuan, Sikap dan Tindakan Responden Setelah Intervensi pada Siswa UPT SPF SD Inpres Lae-Lae I Tahun 2023

Variabel	Min	Max	SD	Mean
Pengetahuan	10	20	2,371	16,67
Sikap	15	20	1,394	18,16
Tindakan	15	20	1,589	18,59

Sumber: Data Primer 2023

Dari tabel 4.8 di atas dapat dilihat bahwa nilai minimum pengetahuan setelah intervensi sebesar 10 sedangkan nilai maximum setelah intervensi sebesar 20, dengan standar deviasi pengetahuan 2,371 dan hasil rata-rata pengetahuan responden setelah diberikan intervensi adalah 16,67. Sedangkan nilai minimum sikap setelah intervensi sebesar 15, nilai maximum setelah intervensi sebesar 20 dengan standar deviasi sikap 1,394 dengan nilai rata-rata 18,16. Dan nilai minimum tindakan setelah intervensi sebesar 15, nilai maximum setelah intervensi sebesar 20, dengan standar deviasi 1,589 dan nilai rata-rata 18,59.

c. Diagram Perbedaan Nilai Mean Sebelum Dan Setelah Intervensi

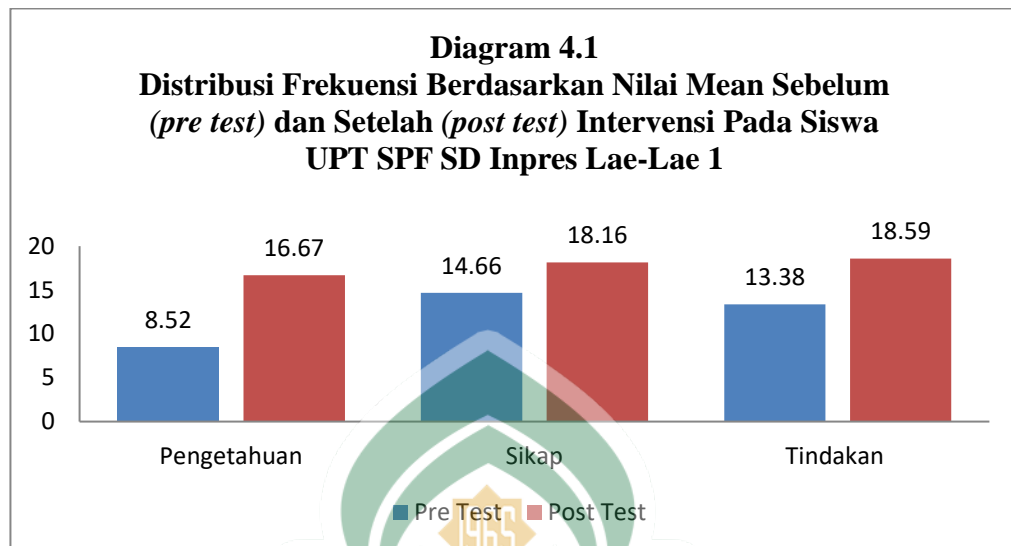

Berdasarkan Diagram 4.1 distribusi frekuensi berdasarkan nilai rata-rata responden sebelum intervensi (*pre test*) pada pengetahuan 8,52 sedangkan setelah intervensi (*post test*) 16,67. sedangkan sikap sebelum intervensi 14,66 dan setelah intervensi 18,16, dan tindakan sebelum intervensi 13,38 sedangkan setelah intervensi 18,59.

5. Hasil Analisis Bivariat

a. Pengetahuan Sebelum dan Setelah Pemberian Intervensi Melalui Media Video Animasi

Tabel 4.9
Distribusi Responden Berdasarkan Pengetahuan Sebelum dan Setelah
Intervensi tentang Perilaku Buang Sampah pada Siswa UPT SPF SD
Inpres
Lae-Lae I Tahun 2023

Variabel	Mean (<i>Pre Test</i>)	Mean (<i>Post Test</i>)	<i>P Value</i>
Pengetahuan	8,52	16,67	0,000

Sumber: Data Primer 2023

Berdasarkan tabel 4.9 diatas nilai mean sebelum intervensi (*pre test*) sebesar 8,52 dan setelah intervensi (*post test*) sebesar 16,67. Berdasarkan hasil analisis *uji paired t test* diperoleh nilai *p value* sebesar 0,000 dikarenakan nilai $p > 0,05$, maka H_a diterima dan H_0 ditolak yang berarti ada hubungan yang signifikan antara tingkat pengetahuan sebelum dan sesudah diberikan intervensi melalui video animasi. artinya ada pengaruh media video animasi terhadap pengetahuan perilaku buang sampah pada siswa sekolah dasar UPT SPF UPT SPF SD Inpres Lae-Lae I.

- b. Sikap Sebelum dan Setelah Pemberian Intervensi Melalui Media Video Animasi

Tabel 4,10
Distribusi Responden Berdasarkan Sikap Sebelum dan Setelah Intervensi tentang Perilaku Buang Sampah pada Siswa UPT SPF SD Inpres Lae-Lae I Tahun 2023

Variabel	Mean (<i>Pre Test</i>)	Mean (<i>Post Test</i>)	<i>P Value</i>
Sikap	14,66	18,16	0,000

Sumber: Data Primer 2023

Berdasarkan tabel 4.10 diatas nilai mean sebelum intervensi (*pre test*) sebesar 14,66 dan setelah intervensi (*post test*) sebesar 18,16. Berdasarkan hasil analisis *uji paired t test* diperoleh nilai *p value* sebesar 0,000 dikarenakan nilai $p > 0,05$, maka H_a diterima dan H_0 ditolak yang berarti ada hubungan yang signifikan antara sikap sebelum dan sesudah diberikan intervensi melalui video animasi. artinya ada pengaruh media video animasi terhadap sikap tentang perilaku buang sampah pada siswa sekolah dasar UPT SPF UPT SPF SD Inpres Lae-Lae I.

- c. Tindakan Sebelum dan Setelah Pemberian Intervensi Melalui Media Video Animasi

Tabel 4.11
Distribusi Responden Berdasarkan Tindakan Sebelum dan Setelah
Intervensi tentang Perilaku Buang Sampah pada Siswa UPT SPF SD
Inpres Lae-Lae I Tahun 2023

Variabel	Mean (<i>Pre Test</i>)	Mean (<i>Post Test</i>)	<i>P Value</i>
Tindakan	13,38	18,59	0,000

Sumber: Data Primer 2023

Berdasarkan tabel 4.11 diatas nilai mean sebelum intervensi (*pre test*) sebesar 13,38 dan setelah intervensi (*post test*) sebesar 18,59. Berdasarkan hasil analisis *uji paired t test* diperoleh nilai *p value* sebesar 0,000 dikarenakan nilai $p > 0,05$, maka H_a diterima dan H_0 ditolak yang berarti ada hubungan yang signifikan antara tindakan sebelum dan sesudah diberikan intervensi melalui video animasi. artinya ada pengaruh media video animasi terhadap tindakan tentang perilaku buang sampah pada siswa sekolah dasar UPT SPF UPT SPF SD Inpres Lae-Lae I.

B. Pembahasan

1. Pengembangan Media Edukasi Video Animasi Tentang Sampah

Schramm (1977) menjelaskan bahwa media pembelajaran adalah teknologi yang membawa pesan dan dapat dimanfaatkan dalam proses pembelajaran. Brown (1973), di sisi lain, menyatakan bahwa media pembelajaran yang digunakan dalam aktivitas belajar dapat mempengaruhi efektivitas pembelajaran itu sendiri. Salah satu bentuk pendekatan pembelajaran yang dilakukan adalah melalui promosi kesehatan dengan menggunakan media video animasi. Pendekatan ini bertujuan untuk menyampaikan informasi tentang kesehatan yang akan meningkatkan pengetahuan dan kesadaran untuk menjalani gaya hidup sehat.

Penelitian ini menggunakan pendekatan penelitian dan pengembangan (R&D). Model pengembangan yang diadopsi dalam penelitian ini adalah model ADDIE (Analysis, Design, Development, Implementation, and Evaluation). Dengan menggunakan prosedur ADDIE ini, efisiensi dan kualitas media pembelajaran berupa video animasi dapat ditingkatkan. Setiap tahap dari model ADDIE dilakukan dengan evaluasi berkelanjutan untuk memastikan adanya revisi yang diperlukan (evaluasi formatif). Tujuan dari penelitian ini adalah untuk menilai validitas suatu media pembelajaran melalui proses validasi oleh validator terhadap produk yang telah dikembangkan. Media edukasi ini bertujuan untuk meningkatkan pengetahuan, sikap, dan tindakan siswa sekolah dasar terkait perilaku dalam membuang sampah (Amalia, 2022).

Promosi kesehatan tidak hanya mencakup pemahaman atau peningkatan pengetahuan masyarakat mengenai kesehatan, melainkan juga melibatkan usaha-usaha untuk merubah perilaku. Artinya, promosi kesehatan bertujuan untuk meningkatkan kesejahteraan kesehatan individu maupun komunitas. Pada dasarnya, promosi kesehatan tidak dapat dilepaskan dari penggunaan berbagai jenis media untuk menyampaikan informasi kepada target audiens. Jenis-jenis media ini termasuk media cetak, media massa, media elektronik, dan lain sebagainya. Dalam konteks penelitian ini, media yang digunakan adalah video animasi yang disesuaikan dengan tujuan penelitian, yakni siswa-siswa kelas 4, 5, dan 6 sekolah dasar. Sebelum media ini disampaikan kepada responden, ia terlebih dahulu diuji oleh tim validasi yang terdiri dari promotor, dosen, dan siswa untuk mengevaluasi kemampuan pesan atau informasi edukatif dalam video animasi ini untuk dipahami oleh target audiens penelitian ini.

Sampah merupakan suatu materi yang tidak digunakan, tidak terpakai, tidak disenangi, atau sesuatu yang dibuang yang berasal dari kegiatan manusia.

kehadiran sampah tidak terlepas dari tindakan seseorang yang telah menggunakan suatu material dan membuang sampah tersebut ke sembarang tempat. perilaku buang sampah merupakan kebiasaan yang terjadi di lingkungan kita. pemberian edukasi melalui media video animasi tentang perilaku buang sampah pada siswa sekolah dasar memberikan pengaruh yang signifikan.

Penelitian ini memiliki kesesuaian dengan studi yang dilakukan oleh Aprilianti (2022), di mana penggunaan video animasi dianggap mampu menghasilkan proses pembelajaran yang menarik bagi siswa. Hal ini juga memperkaya tampilan media pembelajaran serta memberi kemudahan bagi anak-anak untuk lebih fokus dan tertarik pada video animasi yang digunakan dalam proses pembelajaran (Aprillianti, 2022). Hal ini didukung oleh (Masykuroh & Khairunnisa, 2022) bahwa membangun karakter anak usia dini diperlukan media edukasi yang efektif agar anak dapat lebih mudah memahami maksud dan tujuan dari edukasi yang akan disampaikan seperti media video animasi dalam membangun karakter peduli lingkungan anak usia dini dengan dilakukan uji validitas dan penilaian beberapa ahli media, guru serta orang tua.

Selain itu juga penelitian yang dilakukan oleh Gaffar dan Sugandi (2019) bahwa sebanyak 69% siswa mendapatkan nilai *N-Gain* pada kategori sedang dan 19% siswa mendapatkan nilai *N-Gain* rendah, dengan penggunaan media pembelajaran interaktif berbasis *macromedia flash* yaitu animasi dalam peningkatan pemahaman siswa (Gaffar & Sugandi, 2019). Efektifitas media video animasi dalam promosi kesehatan memberikan pengaruh terhadap informasi kesehatan yang disampaikan seperti dalam penelitian Eka Pratiwi (2020) video animasi sebagai media promosi kesehatan memberikan pengaruh yang signifikan yaitu hasil *pre test* (32,2609) dan *post test* (35,1739) perbedaan peningkatan skor

mengenai pesan kesehatan tentang pencegahan kekerasan seksual pada anak (Pratiwi, 2020).

Promosi kesehatan di sekolah merupakan suatu upaya untuk menciptakan sekolah menjadi suatu komunitas yang mampu meningkatkan derajat kesehatan masyarakat sekolah melalui tiga kegiatan utama yaitu:

- a. Penciptaan lingkungan sekolah yang sehat
- b. Pemeliharaan dan pelayanan di sekolah
- c. Upaya pendidikan yang berkesinambungan (Kholid, 2018).

2. Perbedaan Pengetahuan Sebelum Dan Sesudah Edukasi Melalui Video Animasi

Pengetahuan atau aspek kognitif memiliki peran yang signifikan dalam membentuk perilaku individu (*over behavior*), sebagaimana didasarkan pada pengalaman dan penelitian yang telah dilakukan. Perilaku yang berakar pada pengetahuan memiliki kecenderungan yang lebih kuat dibandingkan dengan perilaku yang tidak memiliki dasar pengetahuan (Nunuk Setyawati, 2022). Pengetahuan menjadi fondasi bagi individu dalam menjalankan tindakan tertentu. Peningkatan pengetahuan dapat diperoleh melalui berbagai metode, salah satunya adalah pembelajaran dan melalui pengalaman. Agar dapat membangkitkan minat terhadap suatu hal, individu memerlukan pemahaman yang mendalam terkait hal tersebut, dan karena itu, pengetahuan memiliki kaitan erat dengan perilaku seseorang.

Dalam konsep Edgar Dale, dia berargumen bahwa penyelenggaraan pembelajaran sebaiknya mempertimbangkan faktor-faktor yang mempengaruhi pencapaian tujuan. Dale juga mengidentifikasi bahwa pencapaian tujuan berkaitan dengan cara individu memperoleh pengetahuan. Menurut pandangannya, hasil dan proses belajar dipengaruhi oleh pendekatan pembelajaran yang diambil. Dale menunjukkan bahwa bila seseorang belajar melalui membaca, hanya sekitar 10% yang akan diingat. Jika proses pembelajaran melibatkan pendengaran, persentase ingatan meningkat menjadi 20%. Jika individu belajar melalui pengamatan visual, seperti melihat gambar atau video, kemampuan mengingatnya meningkat menjadi 30%. Apabila elemen visual tersebut dikombinasikan dengan elemen audio yang dapat didengar, persentase ingatan dapat mencapai 50%. Pemanfaatan media video animasi yang merangkul indera penglihatan dan pendengaran dapat mempermudah individu dalam menangkap dan memahami materi pembelajaran atau informasi yang disajikan, sehingga memungkinkan mereka untuk memahami secara lebih mendalam.

Pada penelitian ini didapatkan bahwa tingkat pengetahuan siswa-siswi kelas 4, 5 dan 6 UPT SPF SD Inpres Lae-Lae I tentang sampah, jenis-jenis sampah, bahaya serta dampak dari membuang sampah sembarangan sebelum dilakukan intervensi atau *pre test* yaitu dari 94 responden 67,0% dengan pengetahuan cukup dan 8,5% dengan pengetahuan baik. Sedangkan pengetahuan siswa-siswi setelah diberikan intervensi atau *post test* yaitu 95,7% memiliki pengetahuan baik dan 4,3% yang memiliki pengetahuan cukup. Dari penelitian ini didapatkan bahwa responden mengalami peningkatan pengetahuan setelah

diberikan intervensi. sebelum pemberian intervensi pengetahuan responden masih kurang dikarenakan mereka belum mengetahui mengenai materi tersebut mereka hanya mengetahui mengenai sampah basah dan sampah kering dan tidak mengetahui lebih jelasnya mengenai materi tersebut sehingga sebelum diberikan intervensi rata-rata responden mendapatkan hasil yang cukup. beberapa responden juga masih kurang familiar dengan jenis-jenis sampah, sehingga tidak sedikit responden yang bertanya kepada peneliti.

Berdasarkan hasil analisis menggunakan *Uji paired t test* didapatkan bahwa $p \text{ hitung} = 0,000 < 0,05$ maka H_0 diterima artinya ada perbedaan yang signifikan sebelum dan sesudah diberikan intervensi melalui video animasi pada anak sekolah dasar UPT SPF SD Inpres Lae-Lae I hasil penelitian ini didukung dengan penelitian yang dilakukan oleh Aryo Bimo Fathoni, dkk (2021) Berdasarkan hasil uji Wilcoxon, ditemukan bahwa nilai signifikansi dari skor adalah 0,002, mengindikasikan bahwa ada perbedaan yang signifikan antara skor tes sebelum dan setelah diberikan materi. Dari analisis tersebut, dapat disimpulkan bahwa program edukasi dan sosialisasi mengenai sampah kepada anak-anak di Desa Mulyasari, melalui penggunaan metode video animasi dan mentoring, mampu memberikan pengetahuan baru mengenai berbagai aspek sampah, termasuk jenis-jenisnya dan cara pengelolaannya. Program ini diterapkan pada 13 anak di Desa Mulyasari, yang memiliki rentang usia 8-12 tahun. Seleksi subjek dilakukan menggunakan metode non-probability sampling, tepatnya accidental sampling, di mana subjek dipilih berdasarkan ketersediaan akses yang mudah oleh peneliti (Fathoni et al., 2021).

Pada penelitian sebelumnya yang dilakukan oleh Meithyra,dkk 2022 yang dilakukan di SDN pondok Cina 1 kota Depok. Dengan hasil peningkatan pengetahuan tentang sampah, pemilahan sampah dan pengolahannya dapat dilakukan dengan berbagai metode dan media seperti menggunakan media video untuk memudahkan pemahaman siswa-siswi serta memberikan pemahaman sosialisasi sejak dini serta penyediaan sarana dan prasarana agar dapat terciptanya perilaku hidup bersih dan sehat serta dapat menjaga lingkungan dan kesehatan individu (Simatupang et al., 2021). Sama halnya dengan penelitian yang dilakukan oleh Febrialita, dkk 2021 penggunaan berbagai media edukasi mengenai perilaku hidup bersih dan sehat yang dilaksanakan di Pesantren Bahrul Maghfiroh dengan 150 sampel dengan hasil penelitian didapatkan $asymp.Sig=0,00$ maka media yang ditampilkan memiliki efektifitas pada peningkatan pengetahuan responden mengenai perilaku hidup bersih dan sehat terhadap pencegahan berbagai penyakit (Twiceandaru et al., 2021).

Pemberian edukasi melalui video tidak hanya dapat diberikan kepada anak-anak tetapi juga dapat diberikan kepada masyarakat luas dengan berbagai usia seperti halnya penelitian yang dilakukan oleh Sandi Prasetya dan Sherina Ayu (2022), bahwa sebanyak 105 responden yang terlibat dalam penelitian ini, responden yang terlibat yaitu masyarakat yang tinggal di kota Batam dengan hasil penelitian yaitu penggunaan video mampu memberikan penyajian informasi yang konkret dan mampu memberikan motivasi kepada masyarakat dalam meningkatkan kesadaran dalam pengolahan limbah plastik di lingkungan sekitar (Prasetyaningsih & Salsabilla, 2022).

Pada penelitian sebelumnya yang dilakukan oleh Yura Chaniago dan Ade Dita (2022), yang diberikan kepada siswa kelas 4-5 SD Swasta 16 LPM Solo, pengetahuan tentang sampah sebelum diberikan intervensi *garbage classification game* sebagian besar memiliki pengetahuan kurang (66,7%) dan pengetahuan baik sebanyak (33,3%), setelah diberikan intervensi pengetahuan baik (80,0%) dan kurang (20,0%) dengan nilai signifikan 0,000 yang artinya ada pengaruh yang signifikan antara bermain *garbage classification game* terhadap peningkatan pengetahuan (Putri & Puteri, 2022). Penggunaan media promosi kesehatan bukan hanya mengenakan video animasi tetapi juga dapat menggunakan aplikasi dengan rancangan animasi yang diberikan kepada anak seperti yang dirancang dalam penelitian Adi Nurseptaji Dan Rizki (2021), dalam meningkatkan pengetahuan maka dirancang aplikasi animasi interaktif yang mampu meningkatkan pengetahuan, minat tentang edukasi pembelajaran limbah sampah berdasarkan jenisnya yang dilengkapi materi dan soal latihan, aplikasi tersebut dirancang dapat memperkenalkan media edukasi serta pembelajaran berbasis teknologi informasi dalam meningkatkan pengetahuan anak (Nurseptaji et al., 2021).

Dalam penelitian ini, dapat disimpulkan bahwa intervensi melalui media video animasi memiliki dampak signifikan terhadap peningkatan pengetahuan siswa sekolah dasar. Video animasi tersebut berisi materi penjelasan tentang berbagai aspek sampah, termasuk jenis-jenis sampah berbahaya dan konsekuensi dari pembuangan sampah sembarangan. Seperti yang dijelaskan oleh Notoatmodjo (2012), informasi adalah data yang telah diolah menjadi bentuk

yang memiliki arti bagi penerima informasi, serta memberikan nilai nyata dan relevan dalam pengambilan keputusan saat ini atau di masa mendatang. Informasi ini diperoleh dari pengirim pesan yang disampaikan kepada penerima pesan melalui berbagai saluran, termasuk media cetak, media elektronik, dan lainnya. Seperti yang dikemukakan oleh Sarwono (1997) dalam Nina (2007), sumber informasi melalui media memiliki potensi besar untuk mempengaruhi pengetahuan seseorang (Siregar & Marpaung, n.d.).

Dalam Al-Quran, Pengetahuan merupakan anugerah yang mengangkat manusia di atas makhluk lainnya, memungkinkannya untuk menjalankan peran sebagai khalifah. Hal ini tergambar dalam kisah penciptaan manusia pertama sebagaimana dijelaskan pada Q.S Al-Baqarah, 31-32.

وَعَلَّمَ آدَمَ الْأَسْمَاءَ كُلَّهَا ثُمَّ عَرَضَهُمْ عَلَى الْمَلَائِكَةِ فَقَالَ أَنْبِئُونِي بِ
 UNIVERSITAS ISLAM NEGERI
 ALAUDDIN
 RASULY
 ANASSARIN

Terjemahnya: *“Dan Allah mengajarkan kepada Adam semua nama-nama (benda-benda), kemudian Dia menghadirkannya kepada para Malaikat, lalu berkata, “Sebutkanlah kepada-Ku nama-nama benda-benda ini jika kalian adalah orang-orang yang benar!”*

قَالُوا سُبْحَانَكَ لَا عِلْمَ لَنَا إِلَّا مَا عَلَّمْتَنَا إِنَّكَ أَنْتَ الْعَلِيمُ الْحَكِيمُ

Terjemahnya: *“Mereka menjawab, “Engkau Maha Suci, kami hanya mengetahui apa yang Engkau ajarkan kepada kami; sesungguhnya Engkau adalah Yang Maha Mengetahui lagi Maha Bijaksana”*

Manusia menurut Al-Quran, memiliki potensi untuk mendudukkan ilmu dan mengembangkannya dengan seizin Allah. karena itu, pengetahuan sangat penting untuk di kembangkan dan dipelajari agar manusia memiliki pemikiran yang baik sesuai dengan al-quran dapat membedakan perbuatan yang baik dan

perbuatan yang buruk yang dapat diterapkan dalam kehidupan sehari-hari seperti dengan pengetahuan mengenai kesehatan individu maupun masyarakat agar manusia dapat hidup sehat secara fisik, mental dan ekonomi. berkali-kali di dalam al quran menunjukkan betapa tingginya kedudukan orang yang berpengetahuan, sebagaimana yang disebutkan dalam Q.S Al-Mujadalah/11:58.

يَا أَيُّهَا الَّذِينَ آمَنُوا إِذَا قِيلَ لَكُمْ تَفَسَّحُوا فِي الْمَجَالِسِ فَافْسَحُوا يَفْسَحِ اللَّهُ لَكُمْ وَإِذَا قِيلَ انشُرُوا فَاَنْشُرُوا يَرْفَعِ اللَّهُ الَّذِينَ آمَنُوا مِنْكُمْ وَالَّذِينَ أُوتُوا الْعِلْمَ دَرَجَاتٍ وَاللَّهُ بِمَا تَعْمَلُونَ خَبِيرٌ

Terjemahnya: “Hai orang-orang beriman apabila dikatakan kepadamu: "Berlapang-lapanglah dalam majlis", maka lapangkanlah niscaya Allah akan memberi kelapangan untukmu. Dan apabila dikatakan: "Berdirilah kamu", maka berdirilah, niscaya Allah akan meninggikan orang-orang yang beriman di antaramu dan orang-orang yang diberi ilmu pengetahuan beberapa derajat. Dan Allah Maha Mengetahui apa yang kamu kerjakan (QS. al-Mujadalah: 11)”

Manusia menurut al-quran, memiliki potensi untuk mendudukkan ilmu dan megembangkannya dengan seizin Allah. karena itu, pengetahuan sangat penting untuk di kembangkan dan dipelajari agar manusia memiliki pemikiran yang baik sesuai dengan al-quran dapat membedakan perbuatan yang baik dan perbuatan yang buruk yang dapat diterapkan dalam kehidupan sehari-hari seperti dengan pengetahuan mengenai kesehatan individu maupun masyarakat agar manusia dapat hidup sehat secara fisik, mental dan ekonomi.

Penggabungan ilmu pengetahuan (sains) dengan agama Islam memang memiliki perspektif yang berbeda. Meskipun begitu, penting untuk meningkatkan keseimbangan antara keduanya. Keduanya memiliki peran yang signifikan dalam kehidupan individu dan kemajuan suatu bangsa. Agama memberikan panduan dan aturan melalui ajaran dalam kitab suci, sementara ilmu pengetahuan (sains)

berfokus pada interaksi dan komunikasi dalam masyarakat. Kedua aspek ini memiliki kaitan yang erat, terutama dalam hal perilaku, moral, etika, dan kehidupan sosial (Tursinawati, Israwati, 2020).

3. Perbedaan sikap sebelum dan sesudah edukasi melalui video animasi

Sikap pada umumnya dapat diartikan sebagai kecenderungan untuk merespons (baik secara positif maupun negatif) terhadap individu, benda, atau situasi tertentu. Dalam esensinya, sikap mencakup kecenderungan dalam pemikiran, persepsi, dan tindakan seseorang. Sikap dapat mencakup berbagai tindakan (Notoatmodjo, 2010), termasuk: pertama, penerimaan (receiving): ini berarti bahwa seseorang (subjek) bersedia dan mampu memperhatikan stimulus yang diberikan (objek). Kedua, respon (responding): merespon mengacu pada memberikan tanggapan terhadap respons yang diberikan oleh subjek. Ketiga, tanggapan/aksi: ini mengindikasikan kemampuan untuk memberikan reaksi atau tindakan yang sesuai dengan stimulus yang diberikan (Hutagalung, 2021).

Teori Tindakan yang Diterima mengaitkan antara keyakinan, sikap, kehendak atau niat, dan perilaku. Dalam konsep perilaku, keyakinan dan sikap terhadap perilaku memiliki peran penting. Sikap terhadap perilaku merujuk pada penilaian seseorang yang bersifat positif atau negatif terhadap pelaksanaan suatu perilaku tertentu. Dengan kata lain, semakin positif sikap terhadap perilaku dan semakin besar kontrol yang dirasakan terhadap perilaku tersebut, maka semakin kuat niat individu untuk melakukan perilaku tersebut. Dalam konteks ini, semakin responden mendapatkan edukasi positif yang sesuai dengan kebutuhan mereka,

semakin mungkin mereka akan melakukan tindakan yang diajarkan dalam edukasi tersebut.

Pada penelitian ini didapatkan bahwa sikap siswa-siswi kelas 4, 5 dan 6 UPT SPF SD Inpres Lae-Lae I tentang sikap membuang sampah pada tempatnya dan sesuai dengan jenisnya serta bahaya dan dampak membuang sampah sembarangan sebelum dilakukan intervensi atau *pre test* yaitu dari 94 responden sebanyak 69,1% dengan sikap kurang dan 19,1% dengan sikap cukup. Sedangkan sikap siswa-siswi setelah diberikan intervensi atau *post test* yaitu 59,6% memiliki sikap baik dan 30,9% yang memiliki pengetahuan cukup. Dari penelitian ini didapatkan bahwa responden mengalami peningkatan sikap setelah diberikan intervensi. sebelum pemberian intervensi sikap responden masih banyak yang kurang dikarenakan mereka belum mengetahui dampak dan bahaya dari membuang sampah sembarangan.

Pada penelitian yang dilakukan oleh Erna Sariana (2019), penelitian yang dilaksanakan di SDN di kota Serang mengenai pengaruh penggunaan media dalam edukasi tentang pemilahan sampah diperoleh kelompok 1 ($p=0,0002$) dan kelompok 2 ($p=0,040$) ada perbedaan sikap sebelum dan sesudah intervensi melalui 2 kelompok dengan intervensi melalui film animasi lebih tinggi dibandingkan melalui leaflet yaitu ($p=0,015$ dan $p=0,048$) yang diberikan pada dua kelompok berbeda tentang pemilahan sampah (Sariana, 2019). Sama halnya dengan penelitian yang dilakukan oleh Sylviaa Ardianti, dkk (2022), dengan penelitian kualitatif, Dalam video Riko The Series, pendidikan karakter melalui

animasi disajikan dengan menonjolkan nilai-nilai positif terutama dalam aspek kepedulian terhadap lingkungan. Salah satu nilai tersebut adalah mengurangi penggunaan sampah plastik dan berhemat energi. Dengan cara ini, video tersebut berperan penting dalam memperkuat pendidikan karakter pada anak-anak sekolah dasar, membantu mereka mengembangkan sikap peduli terhadap lingkungan sejak dini (Ardianti et al., 2022).

Penggunaan media video dalam mengubah sikap anak sekolah menghasilkan perbedaan yang signifikan sebelum dan setelah intervensi, sebagaimana yang diamati dalam penelitian oleh Alsa Ramadhan (2020). Melalui uji Wilcoxon, ditemukan $p\text{-value} = 0,00 < 0,05$, menandakan dampak signifikan dari media video terhadap sikap cuci tangan dengan sabun pada siswa Madrasah Ibtidaiyah Negeri 02 di Kota Bengkulu kelas III. Pengenalan intervensi yang berbasis partisipasi memberikan dampak yang signifikan pada sikap responden antara pre-test dan post-test yang dilakukan pada mahasiswa Fakultas Kedokteran dan Ilmu Kesehatan di UIN (Firdah et al., 2016).

Berikut ini merupakan surah tentang sikap sebagai acuan hidup seorang makhluk Allah dalam Q.S Al-Mudatsir/74:38.

كُلُّ نَفْسٍ بِمَا كَسَبَتْ رَهِيْنٌ

Terjemahnya: *“Tiap-tiap diri bertanggung jawab atas apa yang telah diperbuatnya”*

Menurut interpretasi Quraish Shihab, diungkapkan bahwa setiap individu akan menerima imbalan dari perbuatan jahat yang mereka lakukan,

kecuali orang-orang muslim yang telah membebaskan diri melalui pelaksanaan perintah agama. Dari ayat ini diperinci bahwa setiap individu bertanggung jawab atas tindakan-tindakan yang mereka lakukan, dan ada kemungkinan bahwa perbuatan-perbuatan tersebut bisa merugikan atau melindungi mereka.

Dalam ajaran agama Islam, kesehatan fisik sangat ditekankan. Agar tetap sehat, ada sepuluh aspek yang perlu dijaga, sebagaimana diuraikan oleh beberapa ulama. Aspek-aspek tersebut meliputi makanan, minuman, aktivitas fisik, istirahat, tidur, menjaga diri saat terjaga, hubungan seksual, mengendalikan hawa nafsu, kesehatan mental, dan menjaga kondisi tubuh. Dalam ilmu kesehatan atau gizi, makanan dianggap sebagai faktor utama dalam menjaga kesehatan. Para pakar kedokteran Islam menyatakan pentingnya mengonsumsi makanan yang halal dan *thayyib* (baik dan bersih). Al-Quran juga menegaskan pentingnya memperhatikan jenis makanan yang dikonsumsi, seperti yang dinyatakan dalam Q.S Abasa/80:24

UNIVERSITAS ISLAM NEGERI
ALAUDDIN
 MAKASSAR

فَلْيَنْظُرِ الْإِنْسَانُ إِلَى طَعَامِهِ .

Terjemahnya: “*maka hendaklah manusia itu memperhatikan makanannya*”.(QS. ‘Abasa 80 : 24)

Al-Quran melarang melakukan tindakan yang dapat merusak tubuh. Para ahli dalam bidang medis memberikan contoh yang mencakup merokok. Larangan ini disebabkan oleh dampak merugikan seperti merusak diri sendiri, pemborosan, serta efek buruknya seperti bau dan gangguan terhadap lingkungan dan orang lain. Dalam Islam, tubuh diberikan haknya yang sesuai dengan fungsinya dan

kekuatannya. Agama ini menekankan pentingnya menjaga ritme hidup yang teratur melalui tidur yang cukup dan istirahat yang memadai, selain melaksanakan hak-haknya terhadap Tuhan melalui ibadah. Petunjuk Islam memandu untuk mengatur waktu istirahat bagi kesehatan jasmani. Pola tidur dan waktu terjaga diatur dengan seimbang, mengakui bahwa setiap bagian tubuh memiliki haknya yang perlu dihormati (Brahmanto, 2021).

4. Perbedaan Tindakan sebelum dan sesudah edukasi melalui video animasi

Notoatmodjo (2012) Menyatakan bahwa perilaku merujuk pada tindakan atau aktivitas yang dapat diobservasi dan dipelajari dari suatu organisme. Perilaku ini berbeda dari sikap. Sikap adalah kecenderungan untuk melakukan tindakan terhadap suatu objek, dengan menunjukkan indikasi untuk menyukai atau tidak menyukai objek tersebut. Sikap hanya merupakan sebagian dari perilaku manusia. Perilaku manusia bersifat kompleks dan mencakup berbagai aspek yang luas. Bloom, seperti yang diutarakan dalam Notoatmodjo (2012), mengelompokkan perilaku ke dalam tiga domain, yaitu 1) kognitif, 2) afektif, 3) psikomotor. Agar dapat diukur dengan lebih mudah, tiga domain ini dinilai berdasarkan pengetahuan, sikap, dan tindakan/praktek.

pada penelitian ini didapatkan bahwa tingkat pengetahuan siswa-siswi kelas 4, 5 dan 6 UPT SPF SD Inpres Lae-Lae I tentang sampah, jenis-jenis sampah, bahaya serta dampak dari membuang sampah sembarangan sebelum dilakukan intervensi atau *pre test* yaitu dari 94 responden, sebelum diberikan intervensi sebanyak 69,1% responden memiliki tindakan kurang, dan 11,7%

responden memiliki tindakan baik. Sedangkan setelah diberikan intervensi sebanyak 56,6% responden memiliki tindakan baik dan 9,6% responden memiliki tindakan kurang.

Pada penelitian sebelumnya yang dilakukan oleh Lely Suryani dan Seto (2020), yang dilaksanakan di TK Kartika Kodim Ende yang melibatkan 18 responden, hasil penelitian tersebut menyatakan terdapat peningkatan tindakan sebesar 45% dimana siklus I sebesar 55% meningkat menjadi 100% pada siklus ke II setelah diberikan intervensi media audio visual dalam meningkatkan perilaku cinta lingkungan pada golden age (Suryani & Seto, 2020). penggunaan media video animasi dalam meningkatkan perilaku melalui tindakan pada anak sekolah juga diterapkan dalam penelitian yang dilakukan oleh Yuli Dono (2020), dengan melibatkan siswa sekolah dasar kelas 1 kota Banyumas terjadi peningkatan dari siklus I 60,2 siklus II rata-rata 76,6 dan siklus III nilai rata rata 86,6 setelah diberikan intervensi melalui video animasi (Setia, 2020).

Manusia dalam alam semesta ini memiliki sifat yang unik. Keistimewaannya menarik perhatian manusia secara luas, dan karena keterbatasan pengetahuan manusia tentang dirinya sendiri, banyak studi yang terus dilakukan untuk memahaminya. Studi-studi ini terus berkembang karena manusia memiliki keterbatasan dalam memahami dirinya sendiri. Quraish Shihab dalam bukunya "Wawasan Al-Qur'an" mengungkapkan bahwa keterbatasan pengetahuan manusia tentang dirinya terjadi karena fokus awal manusia pada dunia material dan karakteristik akal manusia yang cenderung menghindari pemikiran yang

kompleks, atau karena sifat akal manusia yang terbatas untuk memahami hakikat hidup

Membicarakan mengenai manusia merupakan topik yang tak pernah berakhir untuk diperbincangkan. Dalam berbagai aliran psikologi, seperti psikoanalisis klasik oleh Sigmund Freud, terdapat pandangan bahwa perilaku manusia banyak dipengaruhi oleh pengalaman masa lalu, alam bawah sadar, serta dorongan-dorongan biologis yang terus mendorong keinginan untuk memenuhi kenikmatan secara instan. Oleh karena itu, tidak mengherankan bahwa psikoanalisis memandang hakikat manusia sebagai cenderung buruk, liar, kejam, suram, kurang etis, egois, dipenuhi oleh hasrat, dan cenderung mencari kenikmatan fisik. Q.S Al-Maidah Ayat 8

يَا أَيُّهَا الَّذِينَ آمَنُوا كُونُوا قَوَّامِينَ لِلَّهِ شُهَدَاءَ بِالْقِسْطِ وَلَا يَجْرِمَنَّكُمْ شَنَاٰنُ قَوْمٍ عَلَىٰ أَلَّا تَعْدِلُوا ۗ اعْدِلُوا هُوَ أَقْرَبُ لِلتَّقْوَىٰ ۗ وَاتَّقُوا اللَّهَ ۚ إِنَّ اللَّهَ خَبِيرٌ بِمَا تَعْمَلُونَ

Terjemahnya: “*Hai orang-orang yang beriman hendaklah kamu jadi orang-orang yang selalu menegakkan (kebenaran) karena Allah, menjadi saksi dengan adil. Dan janganlah sekali-kali kebencianmu terhadap suatu kaum, mendorong kamu untuk berlaku tidak adil. Berlaku adillah, karena adil itu lebih dekat kepada takwa. Dan bertakwalah kepada Allah, sesungguhnya Allah Maha Mengetahui apa yang kamu kerjakan. (Q.S. Al-Maidah: 8)*”

Dalam ayat ini, Allah mengajak umat Islam untuk selalu mempertahankan kebenaran di seluruh permukaan bumi dan bersaksi dengan kesaksian yang jujur dan benar. Konsep keadilan yang disebutkan juga harus diterapkan secara universal kepada semua individu, tanpa memperhatikan latar belakang sosial, agama, pendidikan, dan faktor lainnya. Tindakan adil membawa manusia lebih

dekat kepada Allah, karena sifat-Nya yang adil. Adil bukan berarti menyamakan segala hal, melainkan menempatkan setiap hal sesuai dengan kebutuhannya, sehingga tidak menimbulkan perasaan cemburu atau iri. Usaha pemerintah dalam meratakan pembangunan, kesetaraan dalam pendidikan, serta memberdayakan masyarakat secara komprehensif di Indonesia adalah beberapa contoh penerapan prinsip adil tersebut. Q.S Al-Isra Ayat 37

وَلَا تَمْشِ فِي الْأَرْضِ مَرَحًا إِنَّكَ لَنْ تَخْرِقَ الْأَرْضَ وَلَنْ تَبْلُغَ الْجِبَالَ طُولًا

Terjemahnya: *“Dan janganlah kamu berjalan di muka bumi ini dengan sombong, karena sesungguhnya kamu sekali-kali tidak dapat menembus bumi dan sekali-kali kamu tidak akan sampai setinggi gunung (Q.S. Al-Isra: 37)”*

Dahulu, Iblis diusir dari surga bukan karena melakukan dosa yang besar, tetapi karena ia menolak untuk bersujud kepada Adam. Akibat sikap angkuhnya, Allah mengusirnya dari surga. Walaupun perintah untuk bersujud kepada Adam bukan bertujuan untuk merendahkan diri, melainkan sebagai bentuk penghormatan. Seharusnya manusia tidak memiliki sifat sombong, karena sifat kesombongan adalah prerogatif Allah. Tidak ada alasan bagi kita untuk berbangga diri. Keindahan wajah akan memudar seiring berlalunya waktu, harta yang melimpah tidak akan membawa ke akhirat dan hanya akan tertinggal di dalam kuburan, kekuasaan dan jabatan akan berlalu, kecerdasan pun akan memudar seiring penuaan, dan seterusnya. Suatu hari manusia akan kembali menjadi tanah, seperti keadaannya sebelum diciptakan (Nasihatun, 2019).

C. Keterbatasan Penelitian

Keterbatasan pada penelitian ini yaitu waktu penelitian yang tidak tepat sehingga siswa/siswi kelas 6 sudah tidak bersekolah lagi dikarenakan telah melaksanakan ujian nasional, kondisi listrik yang bermasalah selama 1 minggu lebih sehingga menyebabkan pemutaran video animasi hanya diberikan melalui laptop saja, serta perlunya dampingan guru di setiap pelaksanaan intervensi dilakukan.

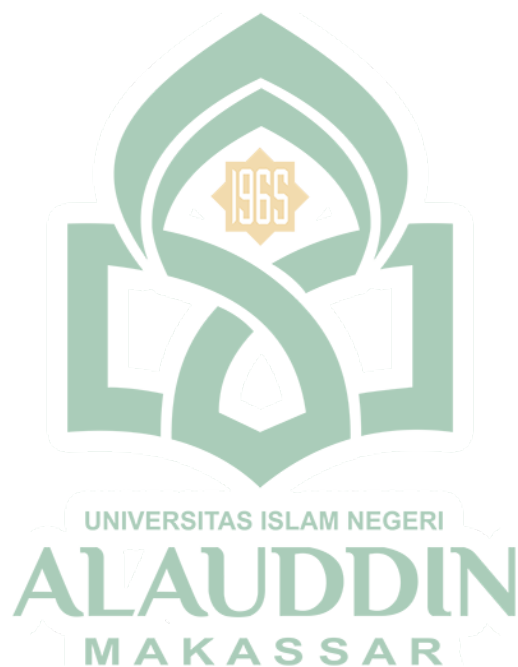

BAB V

PENUTUP

A. Kesimpulan

Berdasarkan hasil penelitian dan pembahasan tentang intervensi melalui media video animasi tentang perilaku buang sampah pada anak sekolah dasar di pulau Lae-lae yang dilakukan pada tanggal 10 mei-8 juni 2023 di UPT SPF SD Inpres Lae-Lae I dapat disimpulkan sebagai berikut:

1. Pengembangan media video animasi sebagai media intervensi kesehatan telah dikembangkan melalui berbagai tahap serta dilakukan uji validasi oleh tim promosi kesehatan, dosen peminatan promosi kesehatan dan ilmu perilaku serta siswa-siswi, sehingga menghasilkan produk pengembangan media video animasi yang dapat digunakan sebagai media intervensi kesehatan.
2. Terdapat perbedaan pengetahuan yang signifikan sebelum dan sesudah diberikan intervensi melalui media video animasi di UPT SPF SD Inpres Lae-Lae I, dengan nilai *p-value* sebesar 0,000 (<0,05).
3. Terdapat perbedaan sikap yang signifikan sebelum dan sesudah diberikan intervensi melalui media video animasi di UPT SPF SD Inpres Lae-Lae I, dengan nilai *p-value* sebesar 0,000 (<0,05).
4. Terdapat perbedaan tindakan yang signifikan sebelum dan sesudah diberikan intervensi melalui media video animasi di UPT SPF SD Inpres Lae-Lae I, dengan nilai *p-value* sebesar 0,000 (<0,05)

B. Saran

Berdasarkan temuan dari penelitian di atas, penulis berupaya memberikan saran dan rekomendasi sebagai panduan untuk perbaikan di masa yang akan datang, yaitu diharapkan kepada guru untuk memberikan penguatan serta motivasi kepada siswa agar dapat menerapkan perilaku buang sampah pada tempatnya serta kepada pihak sekolah agar menegakkan peraturan sekolah larangan membuang sampah sembarangan.



DAFTAR PUSTAKA

- Adinsyah, S. N. (2022). *Bahaya Limbah Di Sekitar Kita*. Cv Media Edukasi Creative. <https://books.google.co.id/books?id=WG1pEAAAQBAJ>
- Agustina, A. (2021). Perspektif Hadis Nabi Saw Mengenai Kebersihan Lingkungan. *Jurnal Penelitian Ilmu Ushuluddin*, 1(2), 96–104. <https://doi.org/10.15575/jpiu.12206>
- Amalia, N. (2022). *Pengembangan Media Pembelajaran Video Animasi Pada Materi Asam Basa Di Man 2 Banda Aceh*.
- Ardianti, S., Fitriani, A., Inka, Y., Simbolon, C., Ardianti, S., & Fitriani, A. (2022). *Riko The Series Sebagai Media Pendidikan Karakter Peduli Lingkungan Untuk Anak Sekolah Dasar Abstrak*. 1238–1247.
- Brahmanto, E. (2021). Magnet Paket Wisata Dalam Menarik Kunjungan Wisatawan Asing Berkunjung Ke Yogyakarta. *Media Wisata*, 13(2), 338–342. <https://doi.org/10.36276/mws.v13i2.227>
- Fathoni, A. B., Meinaki, A., Dariah, A. J., & Adawiyah, A. F. (2021). *Edukasi Peduli Sampah Melalui Media Video Animasi*. November.
- Fatmawati, A., Muhsin, M. A., & Taufik, A. (2021). Kinerja Pelayanan Bank Sampah Kota Makassar. *Jurnal Inovasi Dan Pelayanan Publik Makassar*, 1(18), 1–15.
- Febriyanto, R., & Dewi, S. K. (2021). *Analisis Sampah Domestik*. Cv Tri Karya Banten. <https://books.google.co.id/books?id=9H1REAAAQBAJ>
- Firdah, F., Susilawaty, A., & ... (2016). Participatory Based Waste Management In The Faculty Of Medicine And Health Sciences Of Alauddin State Islamic University Of Makassar. ... *Kesehatan Lingkungan*. <http://journal.uin-alauddin.ac.id/index.php/higiene/article/view/13913>
- Gaffar, A. A., & Sugandi, M. K. (2019). Efektivitas Penggunaan Media

Pembelajaran Interaktif Berbasis Makromedia Flash Untuk Meningkatkan Pemahaman Konsep Siswa. *Jurnal.Unma.Ac.Id*, 4(1), 57–63. <http://jurnal.unma.ac.id/index.php/BE/article/view/1599>

Hasibuan, R. dan, & Syafaruddin. (2021). *Problematika Kesehatan dan Lingkungan di Bumi Melayu*. Merdeka Kreasi Group. <https://books.google.co.id/books?id=ZNZgEAAAQBAJ>

Hasibuan, R., Nabila K Siregar, D., & Nurfajariani, R. (2022). Pengetahuan, sikap, partisipasi sosialisasi, dan sarana berhubungan dengan perilaku remaja buang sampah sembarangan. *MARTABE: Jurnal Pengabdian Masyarakat*, 5(2), 665–674.

Herawati, C., Kristanti, I., Selviana, M., & Novita, T. (2019). Peran Promosi Kesehatan Terhadap Perbaikan Pengetahuan, Sikap, Dan Perilaku Membuang Sampah Pada Siswa Sekolah Menengah Atas. *Dimasejati: Jurnal Pengabdian Kepada Masyarakat*, 1(1), 40–51. <https://doi.org/10.24235/dimasejati.v1i1.5397>

International Bank for Reconstruction and Development / The World Bank. (n.d.). *what a waste*. 2023.

Jyantika. (2018). *Panduan Penelitian Eksperimen Beserta Analisis Statistik dengan SPSS*. Deepublish. <https://books.google.co.id/books?id=NaCHDwAAQBAJ>

Kementerian Kesehatan Republik Indonesia. (n.d.). *Pencegahan dan Pengobatan pada Penyakit Diare*. 2022.

Kholid, A. (2018). *Promosi Kesehatan Dengan Pendekatan Teori Perilaku, Media, dan Aplikasinya*.

Kurniawan, H. (2021). *Pengantar Praktis Penyusunan Instrumen Penelitian*. Deepublish. <https://books.google.co.id/books?id=fLBYEAAAQBAJ>

Limbah Bahan Berbahaya dan Beracun (Limbah B3). (2014). Deepublish.

<https://books.google.co.id/books?id=SVShCgAAQBAJ>

Majelis Ulama Indonesia. (2021). *Air, Kebersihan, Sanitasi dan Kesehatan Lingkungan menurut Agama Islam*. Majelis Ulama Indonesia.
<https://books.google.co.id/books?id=Pm5LEAAAQBAJ>

Makmun, N. (2019). *Sahabat Sampah: Alam Bersahabat, Hidup Menjadi Nyaman*. Bhuana Ilmu Populer.
<https://books.google.co.id/books?id=9iqpDwAAQBAJ>

Mallapiang, F., Kurniati, Y., Syahrir, S., Lagu, A. M. H., & Sadarang, R. A. I. (2020). Pengelolaan sampah dengan pendekatan Asset-Based Community Development (ABCD) di wilayah pesisir Bulukumba Sulawesi Selatan. *Riau Journal of Empowerment*, 3(2), 79–86. <https://doi.org/10.31258/raje.3.2.79-86>

Marpaung, D. N., Iriyanti, Y., & Prayoga, D. (2022). Analisis Faktor Penyebab Perilaku Buang Sampah Sembarangan Pada Masyarakat Desa Kluncing , Banyuwangi Departement of Health Policy and Administration , Faculty of Public Health , Banyuwangi. *Preventif:Jurnalkesehatan Masyarakat*, 13(1), 47–57.

Nasihatun, S. (2019). *Pendidikan karakter dalam perspektif islam dan strategi implementasinya*. 321–336.

Ningsih, N. W., Putra, A., Anggara, M. R., & Suriadin, H. (2020). Identifikasi Sampah Laut Berdasarkan Jenis dan Massa di Perairan Pulau Lae-Lae Kota Makassar. *Jurnal Pengelolaan Perikanan Tropis*, 4(2), 10–18.

Nurseptaji, A., Prasetio, R. T., Sanjaya, A. R., Sanjaya, A. R., Interaktif, A., & Flash, A. (2021). *Rancangan implementasi animasi interaktif edukasi pengenalan sampah berdasarkan jenisnya*. 3(2), 223–232.

Prasetyaningsih, S., & Salsabilla, S. A. (2022). *Efektivitas Penerapan Video " Mengubah Sampah Plastik Menjadi Energi Berkelanjutan " di Kota Batam*.

14(1), 47–51.

Pratiwi, E. (2020). *Efektivitas Promosi Kesehatan Dengan Media Video Animasi Terhadap Pengetahuan Dan Sikap Tentang Pencegahan Kekerasan Seksual Pada Anak Di Sd Negeri 5 Kota Bengkulu.*

Prayogo, cahyo dan N. A. (2022). *Aksi Adaptasi Dan Mitigasi Perubahan Iklim & Lingkungan: Persepsi dan Strategi Perbaikan Pengelolaan Limbah Rumah Tangga di Kota Malang.* UB Media.
<https://books.google.co.id/books?id=P6uCEAAAQBAJ>

Purba, T., Damanik, E. O. P., Siboro, T. D., Hulu, I. L., Sinaga, D. P., Sihombing, R., Damanik, R., Purba, D. S., Purba, S. T., & Saragih, L. (2022). *Pengelolaan dan Pemanfaatan Sampah Berbasis Masyarakat.* Yayasan Kita Menulis. <https://books.google.co.id/books?id=zb2fEAAAQBAJ>

Putri, Y. C., & Puteri, A. D. (2022). *Pengaruh Garbage Classification Game Terhadap Peningkatan Pengetahuan Anak Kelas 4-5 SD Swasta 016 LPM Rantau Panjang Desa Salo Kecamatan Salo. 1, 35–38.*

Rachmawati, windi C. (2019). *Promosi Kesehatan dan Ilmu Perilaku.*

Saadah, N., Eko Winarti, N. A. F., Muthoharoh, S., Lestari, Widiyawati, Y. A., Julianti, R., Maharani, I. R., Leonita, E., & Etrawati, F. (2022). *Promosi Kesehatan.* Media Sains Indonesia.
<https://books.google.co.id/books?id=3QZIEAAAQBAJ>

Sariana, E. (2019). *Efektivitas Intervensi Pendidikan Kesehatan Terhadap Tingkat Pengetahuan Dan Sikap Tentang Pemilahan Sampah Pada Siswa Sekolah Dasar Negeri Di Kota Serang Effectiveness of Health Education Interventions on Knowledge School Students In Serang City. 3, 95–104.*

Setia, yulia donor. (2020). *Peningkatan Keterampilan Berbicara Pada Materi Ungkapan Tolong Dan Terima Kasih Muatan Pelajaran Bahasa Indonesia Melalui Video Animasi Bagi Siswa Kelas Ia SD Negeri 1 Tanjung*

Kecamatan Purwokerto Selatan Kabupaten Banyumas Pada Semester I Tahun Pelajaran. 6(1), 95–102.

Simatupang, M. M., Veronika, E., & Irfandi, A. (2021). *Edukasi Pengelolaan Sampah : Pemilahan Sampah dan 3R di SDN Pondok Cina Depok.*

Sistem Informasi Pengelolaan Sampah Nasional (SIPSN) – Kementerian Lingkungan Hidup dan Kehutanan. (2022). *Capaian Kinerja Pengelolaan Sampah. 2020.*

Sukesti, R. (2016). *Cahaya Pena. Kementerian Pendidikan Dan Kebudayaan Balai Bahasa Daerah Istimewa Yogyakarta.*
<https://books.google.co.id/books?id=KG-HEAAAQBAJ>

Suryani, L., & Seto, S. B. (2020). Penerapan Media Audio Visual untuk Meningkatkan Perilaku Cinta Lingkungan pada Golden Age. *Jurnal Obsesi : Jurnal Pendidikan Anak Usia Dini*, 5(1), 900–908.
<https://doi.org/10.31004/obsesi.v5i1.601>

Tursinawati, Israwati, P. J. (2020). *Ilmu pengetahuan dalam pandangan al-qur'an dan implikasinya pada pembelajaran-sains. 8(2), 52–60.*

Twiceandaru, F., Herlina, S., Anisa, R., Kedokteran, F., & Islam, U. (2021). *Effectiveness Of Educational Media Clean And Healthy Lifestyle Behavior (Phbs) On Increasing Knowledge, Attitude And Behavior Of Typhoid Fever Prevention. 1–10.*

Word Health Organization. (2023). *THE SDGS IN ACTION. 2023.*

Yunus, A. I., Sinaga, J., Herliana, E., Syaiful, A. Z., Satriawan, D., Sari, D., Gumirat, M. I. I., & Mamede, M. (2023). *Pengelolaan Sampah Organik Dan Anorganik. Global Eksekutif Teknologi.*
<https://books.google.co.id/books?id=peKIEAAAQBAJ>