

**ISOLASI DAN KARAKTERISASI SENYAWA DARI EKSTRAK
ETANOL 96% DAUN AWAR-AWAR (*Ficus septica* Burm)**



SKRIPSI

Diajukan untuk Memenuhi Salah Satu Syarat Meraih Gelar Sarjana Farmasi
Jurusan Farmasi Pada Fakultas Kedokteran dan Ilmu Kesehatan
Universitas Islam Negeri Alauddin Makassar

Oleh :

TRI VENY HADRIA NINGSIH

NIM : 70100119061

FAKULTAS KEDOKTERAN DAN ILMU KESEHATAN

UIN ALAUDDIN MAKASSAR

2023

PERNYATAAN KEASLIAN SKRIPSI

Mahasiswa yang bertandatangan dibawah ini:

Nama : Tri Veny Hadria Ningsih
NIM : 70100119061
Tempat/Tgl. Lahir : Bulukumba/ 21 Februari 2001
Jurusan : Farmasi
Fakultas : Kedokteran dan Ilmu Kesehatan
Alamat : Perumahan Taman Mahkota Mas B7/1
Judul : “Isolasi dan Karakterisasi Senyawa Dari Ekstrak Etanol 96%
Daun Awar – Awar (*Ficus septica* Burm).

Menyatakan dengan sesungguhnya dan penuh kesadaran bahwa skripsi ini benar adalah hasil karya sendiri. Jika di kemudian hari terbukti bahwa ia merupakan duplikat, tiruan, plagiat atau dibuat oleh orang lain, sebagian atau seluruhnya, maka skripsi dan gelar yang diperoleh karenanya batal demi hukum.

Samata, 22 Agustus 2023

Penulis,

Tri Veny Hadria Ningsih
70100119061

PENGESAHAN SKRIPSI

Skripsi yang berjudul "Isolasi dan Karakterisasi Senyawa Dari Ekstrak Etanol 96% Daun Awar – Awar (*Ficus septica* Burm)" yang disusun oleh **Tri Veny Hadria Ningsih, NIM: 70100119061**, mahasiswa Jurusan Farmasi Fakultas Kedokteran dan Ilmu Kesehatan UIN Alauddin Makassar, telah diuji dan dipertahankan dalam Sidang Munaqasyah yang diselenggarakan pada hari **Kamis, 18 Januari 2024 M** yang bertepatan dengan **06 Rajab 1445 H** dinyatakan telah dapat diterima sebagai salah satu syarat untuk memperoleh gelar Sarjana dalam Fakultas Kedokteran dan Ilmu Kesehatan, Jurusan Farmasi.

Gowa, 18 Januari 2024
06 Rajab 1445 H

DEWAN PENGUJI:

Ketua	:	Dr. dr. Dewi Setiawati, Sp. OG., M.Kes.	(.....)
Sekretaris	:	apt. Khaerani, S.Farm., M.Farm.Klin.	(.....)
Pembimbing I	:	Dr. apt. Mukhriani, S.Si., M.Si.	(.....)
Pembimbing II	:	apt. Indah, S.Si., M. Si	(.....)
Penguji I	:	apt. Alwiyah Nur Syarif, S. Farm., M. Si	(.....)
Penguji II	:	Dra. Audah Mannan, M. Ag	(.....)

Diketahui Oleh:

Dekan Fakultas Kedokteran dan Ilmu Kesehatan
UIN Alauddin Makassar.



Dr. dr. Dewi Setiawati, Sp. OG., M.Kes.

0810621 200604 2 005

KATA PENGANTAR

Segala puji dan Syukur penulis haturkan atas kehadiran Allah Swt, karena berkat rahmat dan hidayah-Nya, penulis dapat menyelesaikan penelitian dan penulisan skripsi ini. Shalawat serta salam penulis haturkan kepada Nabi Muhammad saw. Skripsi yang berjudul “Isolasi dan karakterisasi Senyawa Dari Ekstrak Etanol 96% Daun Awar – Awar (*Ficus septica* Burm)” disusun untuk memenuhi salah satu syarat meraih gelar Sarjana Farmasi di Jurusan Farmasi Fakultas Kedokteran dan Ilmu Kesehatan UIN Alauddin Makassar.

Dalam penulisan dan penyelesaian skripsi ini, penulis mengalami beberapa hambatan dan kesulitan, namun berkat bantuan dan dukungan dari berbagai pihak yang senantiasa membantu dan memberi motivasi kepada penulis, sehingga skripsi ini dapat terselesaikan dengan baik.

Terkhusus ucapan terimakasih penulis haturkan kepada keluarga tercinta, Ayahanda AKP Hadi Rumanto dan Ibunda Nurtati terimakasih atas segala bentuk dukungan, cinta yang diberikan, kasih sayang, pengorbanan dan doa yang tak pernah putus yang mengiringi setiap langkah penulis untuk menyelesaikan pendidikan ini. Terimakasih telah mengantarkan penulis dapat berada pada titik ini, semoga Allah SWT senantiasa menjaga kalian sampai melihatku berhasil dengan keputusanku sendiri yang membuat kalian bangga. Serta kakak kami Andi Muis, Sri Novy, Dwi Cahyo, Lidya Jayanti terimakasih telah menjadi kakak yang mendukung penuh segala keputusan yang penulis ambil selama proses penyelesaian skripsi ini. Terimakasih dengan segala pengorbanan baik berupa materi, nasihat maupun do'a yang tulus sehingga penulis dapat sampai ke tahap ini. Penulis juga mengucapkan terima kasih kepada:

1. Prof. Hamdan Juhannis, M.A., Ph.D., selaku Rektor Universitas Islam Negeri Alauddin Makassar.
2. Prof. Dr. H. Kamaluddin Abunawas, M.Ag., selaku Wakil Rektor I Universitas Islam Negeri Alauddin Makassar.
3. Dr. H. Andi Aderus Lc., M.Ag., selaku Wakil Rektor II Universitas Islam Negeri Alauddin Makassar.
4. Prof. Dr. Muhammad Khalifah Mustami, M.Pd., selaku Wakil Rektor III Universitas Islam Negeri Alauddin Makassar.
5. Prof. Dr. Muhammad Amry, Lc., M.Ag., selaku Wakil Rektor IV Universitas Islam Negeri Alauddin Makassar.
6. dr. Dewi Setiawati Sp. OG., M. Kes., selaku Dekan Fakultas Kedokteran dan Ilmu Kesehatan Universitas Islam Negeri Alauddin Makassar.
7. Dr. apt. Isriany Ismail, S.Si., M.Si., selaku Wakil Dekan I, Fakultas Kedokteran dan Ilmu Kesehatan Universitas Islam negeri Alauddin Makassar.
8. Dr. H. M. Fais Satrianegara, S.KM., MARS., selaku Wakil Dekan II, Fakultas Kedokteran dan Ilmu Kesehatan Universitas Islam negeri Alauddin Makassar.
9. Dr. Patimah, S. Kep, Ns., M. Kes selaku Wakil Dekan III, Fakultas Kedokteran dan Ilmu Kesehatan Universitas Islam negeri Alauddin Makassar.
10. apt. Muh.Rusdi, S.Si., M.Si., selaku Ketua Program Studi Farmasi Fakultas Kedokteran dan Ilmu Kesehatan Universitas Islam Negeri Alauddin Makassar.
11. apt. Khaerani, S. Farm., M. Farm. Klin selaku Sekretaris Program Studi Farmasi Fakultas Kedokteran dan Ilmu Kesehatan Universitas Islam Negeri Alauddin Makassar.

12. Dr. apt. Mukhriani, S.Si., M.Si., selaku Pembimbing I yang senantiasa membimbing dan meluangkan waktunya dalam memberikan arahan dan nasehat kepada penulis demi terselesaikannya skripsi ini.
13. apt. Indah, S.Si., M. Si, selaku Pembimbing II yang senantiasa membimbing dan meluangkan waktunya dalam memberikan arahan dan nasehat kepada penulis demi terselesaikannya skripsi ini.
14. apt. Alwiyah Nur Syarif, S. Farm., M. Si, selaku Penguji Kompetensi yang telah memberikan kritik dan sarannya demi kesempurnaan skripsi ini.
15. Dra. Audah Mannan, M. Ag, selaku Penguji Agama yang telah memberikan kritik dan sarannya demi kesempurnaan skripsi ini.
16. Seluruh Dosen dan Staf Jurusan Farmasi atas ilmu pengetahuan dan segala bantuan yang telah diberikan hingga saat ini.
17. Kepada teman-teman INTERFERON terima kasih atas perjuangan dan semangatnya hingga penulis bisa sampai di titik ini.
18. Kepada teman-teman seperjuangan di KELAS C yang tidak bisa saya sebutkan satu persatu terima kasih penulis ucapkan atas segala bantuan, dukungan, nasehat dan semangatnya selama ini sehingga penulis dapat menyelesaikan skripsi ini, serta Dwi Ariqoh Ridwan selaku teman penelitian yang telah banyak membantu penulis dari awal pengerjaan penelitian hingga selesai.
19. Kepada teman-teman seperjuangan dari awal menginjakkan kaki di dunia farmasi (Inayah, Kirani, Salsa, Fitri, Aini, dan Ummul) terimakasih atas segala bantuan dan semangat yang telah diberikan kepada penulis selama berkuliah di farmasi.

20. Kepada teman-teman tersayang (ulfa, diva, dilla, inna, marsya dan selgom) penulis ucapkan terimakasih karena telah membantu dan memberikan semangat kepada penulis dalam menyelesaikan penelitian.

21. Kepada teman seperjuangan Arsakinah Salsabila terima kasih penulis ucapkan atas segala bantuan yang telah diberikan kepada penulis serta senantiasa mendengar dan menemani penulis dalam keadaan apapun diperantauan ini, sehingga penulis dapat menyelesaikan skripsi ini.

Penulis menyadari bahwa masih terdapat banyak kekurangan pada penyusunan skripsi ini. Namun besar harapan penulis sekiranya dapat bermanfaat bagi penelitian-penelitian selanjutnya terkhusus di bidang farmasi. Semoga bernilai ibadah di sisi Allah SWT.

Samata, 22 Agustus 2023

Penulis



DAFTAR ISI

PERNYATAAN KEASLIAN SKRIPSI.....	ii
PENGESAHAN SKRIPSI	Error!
Bookmark not defined.	
KATA PENGANTAR	iv
DAFTAR ISI.....	viii
DAFTAR TABEL.....	x
DAFTAR GAMBAR	xi
DAFTAR LAMPIRAN.....	xii
ABSTRAK.....	xiii
ABSTRACT.....	xiv
BAB I PENDAHULUAN.....	1
A. Latar Belakang.....	1
B. Rumusan Masalah	3
C. Definisi Operasional.....	3
D. Ruang Lingkup Penelitian.....	5
E. Kajian Pustaka.....	5
F. Tujuan Penelitian.....	8
G. Manfaat Penelitian.....	9
BAB II TINJAUAN PUSTAKA.....	10
A. Uraian Tanaman Awar-Awar (<i>Ficus septica</i> Burm. F).....	10
B. Simplisia.....	14
C. Kandungan senyawa.....	18
D. Ekstraksi	20
E. Pemisahan senyawa dengan kromatografi.....	27
F. Pelarut.....	30
G. Identifikasi dan Karakterisasi senyawa	32
H. Tinjauan Islam.....	39
BAB III METODOLOGI PENELITIAN.....	45
A. Jenis dan Lokasi Penelitian	45
B. Pendekatan Penelitian.....	45
C. Sampel Penelitian	45
D. Alat dan Bahan	45
E. Cara Kerja.....	46
BAB IV HASIL DAN PEMBAHASAN	51
A. Hasil Penelitian.....	51
B. Pembahasan	53
BAB V PENUTUP.....	61
A. Kesimpulan.....	61

B. Saran.....	61
DAFTAR PUSTAKA	62

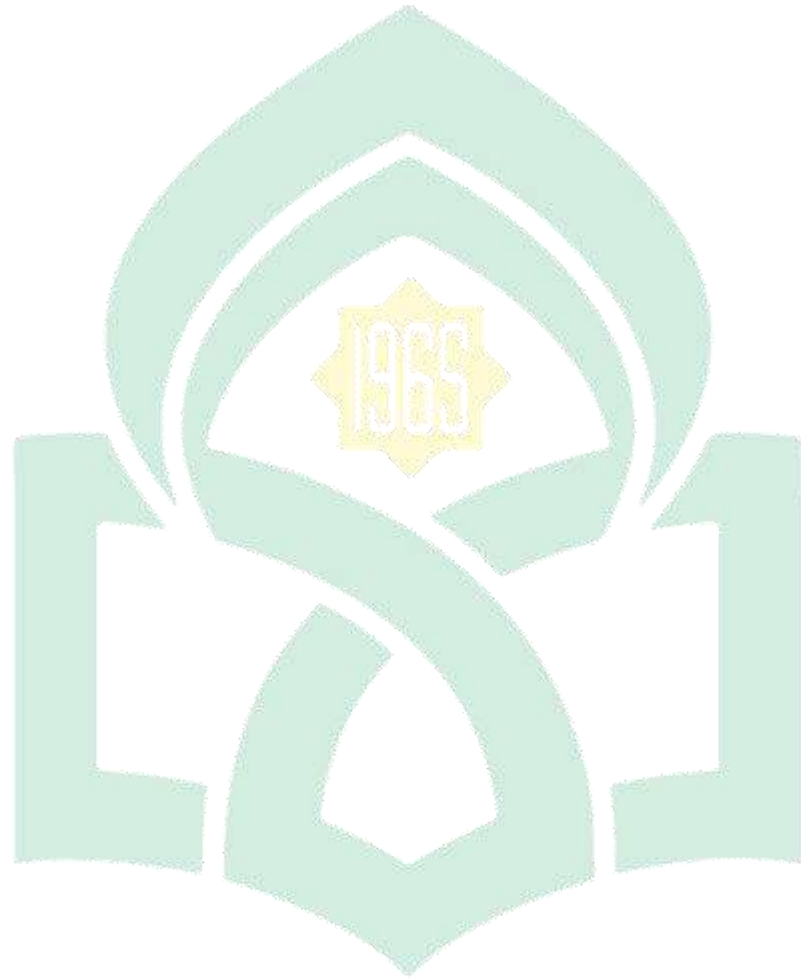

UNIVERSITAS ISLAM NEGERI
ALAUDDIN
M A K A S S A R

DAFTAR TABEL

Table 1. Berat ekstraksi sampel daun awar – awar (<i>Ficus septica</i> Burm)	51
Table 2. Berat partisi ekstrak n-heksan daun awar – awar (<i>Ficus septica</i> Burm)	51
Table 3. Kromatografi Lapis Tipis partisi ekstrak N-Heksan.....	51
Table 4. Volume partisi ekstrak etanol daun awar – awar (<i>Ficus septica</i> Burm)	52
Table 5. Identifikasi Noda Hasil KCV menggunakan Lempeng KLT.....	52
Table 6. Hasil fraksi FTIR N-heksan : Etil Asetat (3:1)	53

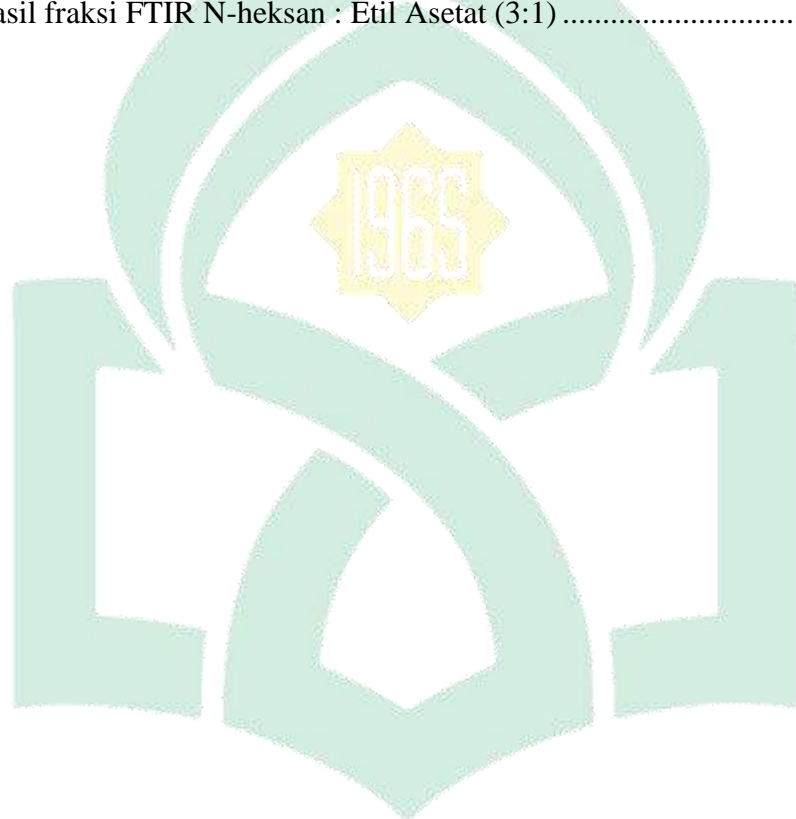

UNIVERSITAS ISLAM NEGERI
ALAUDDIN
M A K A S S A R

DAFTAR GAMBAR

Gambar 1. Tanaman <i>Ficus septica</i> Burm.F (Sumber Primer)	11
Gambar 2. Pelarut yang digunakan dalam ekstraksi	31
Gambar 3. Diagram alat spektrometer UV-Vis (single beam).....	34
Gambar 4. Skema spektrofotometer UV-Vis (Double-beam).....	34
Gambar 5. Profil KLT dengan eluen N-heksan : Etil asetat	73
Gambar 6. Identifikasi Noda Hasil KCV menggunakan Lempeng KLT :.....	74
Gambar 7. Karakterisasi senyawa n-heksan etil asetat (2:1).....	74
Gambar 8. Karakterisasi senyawa n-heksan etil asetat (3:1).....	75
Gambar 9. Karakterisasi senyawa n-heksan etil asetat (4:1).....	75
Gambar 10. Karakterisasi senyawa n-heksan etil asetat (5:1).....	76
Gambar 11. Karakterisasi senyawa n-heksan etil asetat (6:1).....	76
Gambar 12. Pengambilan sampel daun awar-awar (<i>Ficus septica</i> Burm)	80
Gambar 13. Sampel dikeringkan dalam lemari pengering.....	80
Gambar 14. Sampel di maserasi menggunakan pelarut etanol 96%	81
Gambar 15. Penyaringan sampel yang telah di maserasi.....	81
Gambar 16. Sampel di pekatkan menggunakan rotary evaporator	81
Gambar 17. Penimbangan sampel yang telah dipekatkan.....	82
Gambar 18. Partisi Ekstrak kental etanol 96%.....	82
Gambar 19. Penyiapan alat dan pelarut untuk KCV	83
Gambar 20. Digerus sampel hasil partisi dengan silika gel 60	83
Gambar 21. Dimampatkan silika gel60 kedalam corong buncher	84
Gambar 22. Hasil KCV dari beberapa konsentrasi pelarut.....	84

DAFTAR LAMPIRAN

Lampiran 1. Skema Kerja	66
Lampiran 2. Hasil Kromatografi Lapis Tipis Daun Awar – Awar (<i>Ficus septica</i> Burn).	72
Lampiran 3. Profil KLT Hasil Fraksinasi KCV	73
Lampiran 4. Karakterisasi senyawa menggunakan FTIR	74
Lampiran 5. Data Perhitungan Hasil Penelitian	77
Lampiran 6. Gambar Penelitian	80



UNIVERSITAS ISLAM NEGERI
ALAUDDIN
M A K A S S A R

ABSTRAK

Nama : Tri Veny Hadria Ningsih
Nim : 70100119061
Judul : Isolasi dan Karakterisasi Senyawa Ekstrak Etanol 96% Daun Awar -
Awar (*Ficus septica* Burm)

Awar-awar (*Ficus septica* Burm) adalah salah satu jenis tumbuhan yang dapat dimanfaatkan sebagai obat dan telah dipercaya secara empiris oleh masyarakat Indonesia. Tujuan penelitian ini adalah untuk mengetahui komponen utama dan karakterisasi senyawa dari ekstrak tanaman daun awar-awar (*Ficus septica* Burm) dengan menggunakan spektroskopi infra red (FTIR). Simplisia daun awar-awar di ekstraksi menggunakan pelarut etanol 96% dengan metode maserasi. Ekstrak yang diperoleh di selanjutnya dipartisi dengan metode partisi cair – cair menggunakan aquadest, n-heksan, etil asetat sebagai pelarut. Hasil dari partisi di fraksinasi menggunakan kromatografi cair vakum (KCV) dengan tingkat kepolaran pelarut yang berbeda, hasil yang didapatkan diidentifikasi menggunakan kromatografi lapis tipis (KLT) untuk melihat penampakan noda yang terbaik dengan menghitung nilai retention factor (Rf). Hasil dengan penampakan noda yang terbaik dipilih untuk selanjutnya di karakterisasi senyawa yang terkandung di dalam sampel menggunakan fourier transform infrared (FTIR). Hasil penelitian yang di dapatkan dari karakterisasi senyawa ekstrak etanol 96% daun awar-awar menggunakan Spektroskopi infra red diperoleh adanya gugus fungsi N-H pada daerah serapan 3400-3500, gugus C-H pada daerah serapan 2840-3000, gugus C=O pada daerah serapan 1720-1775, gugus C=C pada daerah serapan 1626-1662, gugus C-O pada daerah serapan 1250-1310, dan gugus S=O terdapat pada daerah serapan 1030-1070.

Kata kunci : Daun awar – awar (*Ficus septica* Burm), partisi, KLT, KCV, FTIR.

ABSTRACT

Nama : Tri Veny Hadria Ningsih
Nim : 70100119061
Judul : Isolation and Characterization of Compounds from 96% Ethanol Extract of Awar - Awar Leaf (*Ficus septica* Burm)

Awar-awar (*Ficus septica* Burm) is one type of plant that can be utilized as a medicine and has been trusted empirically by the people of Indonesia. The purpose of this study was to determine the main components and characterization of compounds from awar-awar leaf plant extract (*Ficus septica* Burm) using infrared spectroscopy (FTIR). Awar-awar leaf symplisia was extracted using 96% ethanol solvent by maceration method. The extract obtained was then partitioned by liquid - liquid partition method using distilled water, n-hexane, ethyl acetate as solvents. The results of the partition were fractionated using vacuum liquid chromatography (KCV) with different solvent polarity levels, the results obtained were identified using thin layer chromatography (KLT) to see the appearance of the best stain by calculating the retention factor (Rf) value. The results with the best stain appearance were selected for further characterization of the compounds contained in the sample using fourier transform infrared (FTIR). The results obtained from the characterization of 96% ethanol extract compounds of awar-awar leaves using infrared spectroscopy obtained the presence of N-H functional groups in the 3400-3500 absorption area, C-H groups in the 2840-3000 absorption area, C=O groups in the 1720-1775 absorption area, C=C groups in the 1626-1662 absorption area, C-O groups in the 1250-1310 absorption area, and S=O groups in the 1030-1070 absorption area.

Keywords: Awar – awar leaf (*Ficus septica* Burm), Partition, KLT, KCV, FTIR.

BAB I

PENDAHULUAN

A. Latar Belakang

Pada tahun 2008, WHO mencatat bahwa 68% penduduk dunia sangat antusias dengan sistem pengobatan tradisional yang menggunakan tumbuhan untuk mengobati penyakit, dan lebih dari 80% penduduk dunia menggunakan obat herbal untuk kesehatannya (Ance P.E 2018). Indonesia merupakan negara tropika, secara geografis, Indonesia terletak antara benua Asia dengan benua Australia dan antara Samudera Pasifik dengan Samudera Hindia. Sesuai dengan letak geografisnya, Indonesia memiliki keragaman iklim, jenis tanah, dan faktor lingkungan lainnya menyebabkan Indonesia memiliki keanekaragaman ekosistem yang tinggi (Agus Setiawan, 2022).

Jenis tumbuhan yang telah ditemukan dan 25.000 diantaranya merupakan tumbuhan berbunga menyatakan bahwa Indonesia memiliki sekitar 15.000 tumbuhan yang berpotensi berkhasiat obat, namun baru sekitar 7.000 spesies yang digunakan sebagai bahan baku obat (Retnowati dan Rugayah, 2019). Pengetahuan tentang tumbuhan obat merupakan warisan budaya bangsa berdasarkan pengalaman secara turun-temurun. Berbagai macam penyakit dan keluhan ringan maupun berat dapat diobati dengan memanfaatkan ramuan dari tumbuh-tumbuhan tertentu yang mudah diperoleh di sekitar pekarangan rumah, dan mudah dikerjakan oleh siapa saja dalam keadaan mendesak sekalipun, dengan hasil yang memuaskan (Thomas, 1989). Masyarakat Indonesia secara empiris telah memanfaatkan berbagai jenis tumbuhan berkhasiat sebagai obat tradisional (Gultom, dkk. 2020). Orang Indonesia menggunakan tanaman

untuk menghilangkan gejala dan menyembuhkan berbagai penyakit yang mereka derita. (Suparni & Wulandari, 2012).

Indonesia juga terkenal sebagai negara kepulauan yang memiliki banyak pulau, salah satu pulau di Indonesia yang terkenal dengan keragamannya adalah Pulau Sulawesi. Pulau Sulawesi merupakan wilayah wallacea yang konon katanya merupakan wilayah gabungan hasil perpecahan dua lempeng benua. Hal ini membuat Pulau Sulawesi memiliki keanekaragaman flora dan fauna yang tinggi (Pitopang dan Ramawangsa, 2016).

Salah satu contoh tumbuhan yang dapat ditemukan di pulau Sulawesi dan di jadikan sebagai obat yaitu tanaman awar-awar (*Ficus septica* Burm). Tanaman awar-awar (*Ficus septica* Burm) termasuk dalam family moraceae, tumbuhan ini merupakan pohon atau semak tinggi, umumnya tumbuh secara liar di lahan gundul atau hutan dan banyak ditemukan di daerah tropis, secara empiris daun awar-awar berkhasiat sebagai obat untuk meredakan batuk, sakit kepala, menurunkan demam, mengobati diare, mengobati luka dan sebagai obat untuk infeksi jamur (WHO,2009). Daun awar-awar telah dilaporkan mengandung senyawa alkaloid dan senyawa fenolik. Di antara komponen-komponen alkaloid tersebut, tipe phenanthroindolizine memiliki efek biologis yang penting, termasuk aktivitas antiinflamasi, antitumor, anti jamur dan antibakteri (Kubo 2016). Selain itu daun *Ficus septica* mengandung senyawa flavonoid genistin dan kaempferitrin, kumarin, senyawa fenolik, pirimidin dan alkaloid antofin, saponin, triterpenoid, dan sterol (Lansky dkk, 2018). Senyawa flavonoid yang terkandung pada daun awar-awar memiliki banyak sekali macam bioaktivitas yang ditujukan diantaranya efek antipiretik, analgetik, serta antiinflamasi (Yang 2016).

Hasil uji pendahuluan secara fitokimia terhadap daun awar- awar diketahui mengandung senyawa alkaloid, saponin, flavonoid, tanin, dan polifenol yang merupakan sumber biofarmaka yang berpotensi untuk dikembangkan menjadi tumbuhan obat modern pada kehidupan manusia (Niluh, 2020).

Berdasarkan uraian tersebut maka perlu dilakukan isolasi dan karakterisasi komponen utama dari ekstrak daun awar-awar sebagai salah satu bahan alam tradisional. Senyawa utama yang ditemukan selanjutnya dapat digunakan sebagai senyawa penanda dalam standarisasi ekstrak daun awar-awar sebagai bahan baku obat tradisional.

B. Rumusan Masalah

1. Apakah komponen utama dari ekstrak tanaman daun awar-awar (*Ficus septica* Burm)?
2. Bagaimana karakterisasi dari senyawa ekstrak tanaman daun awar-awar tersebut?

C. Definisi Operasional

1. Ekstrak

Ekstrak adalah sediaan pekat yang diperoleh dengan mengekstraksi zat aktif dari simplisia nabati atau simplisia hewani menggunakan pelarut yang sesuai.

2. Ekstraksi

Ekstraksi adalah kegiatan penarikan kandungan kimia yang dapat larut sehingga terpisah dari bahan yang tidak dapat larut dengan pelarut cair.

3. Daun awar – awar

Daun awar – awar termasuk tanaman yang diperoleh dari kelurahan samata, Kecamatan Somba Opu, Kabupaten Gowa.

4. Pelarut

Pelarut adalah cairan yang mampu melarutkan zat lain yang umumnya berbentuk padatan, seperti daun awar – awar (*Ficus septica* Burm).

5. Fraksinasi

Fraksinasi adalah suatu proses pemisahan senyawa–senyawa berdasarkan tingkat kepolaran.

6. Isolasi

Isolasi adalah suatu cara memisahkan senyawa yang bercampur sehingga kita dapat menghasilkan senyawa tunggal yang murni.

7. Isolat

Isolat adalah suatu senyawa tunggal yang diperoleh dari hasil isolasi.

8. Kromatografi Lapis Tipis (KLT)

Kromatografi lapis tipis adalah Teknik kromatografi yang berguna untuk memisahkan senyawa organik dari tanaman daun awar – awar (*Ficus septica* Burm)

9. Identifikasi

Identifikasi adalah suatu reaksi kimia yang dimaksudkan untuk mengetahui keberadaan suatu zat (ion/gugus) dalam suatu sampel tertentu.

D. Ruang Lingkup Penelitian

Penelitian ini mencakup penelitian laboratorium, dimana dilakukan uji untuk mengetahui kandungan karakterisasi senyawa hasil isolasi dari daun awar – awar (*Ficus septica* Burm).

E. Kajian Pustaka.

Dalam kajian pustaka dibahas beberapa penelitian sebelumnya yang dimana bertujuan untuk melihat kejelasan arah, originalitas, kemanfaatan, dan posisi dari penelitian, lalu dibandingkan dengan beberapa temuan penelitian yang dilakukan sebelumnya.

1. Menurut penelitian yang dilakukan oleh Yakoba, dkk (2023) yang berjudul “Isolasi dan Karakterisasi Senyawa Alkaloid dari Kulit Batang Tumbuhan Halay (*Alstonia spectabilis* R. Br) Asal Desa Wee Rame Kabupaten Sumba Barat Daya”. Penelitian ini bertujuan untuk mengetahui kandungan komponen dan karakteristik senyawa metabolit sekunder yang terkandung dalam tumbuhan *A. spectabilis* R. Br. Metode yang digunakan dalam penelitian ini adalah metode ekstraksi, identifikasi, kromatografi kolom, kromatografi lapis tipis (KLT), dan karakterisasi senyawa metabolit sekunder dengan spektrofotometri UV-Vis dan spektroskopi FTIR. Hasil penelitian diperoleh ekstrak n-heksan dengan rendemen 0,5% dan ekstrak metanol dengan rendemen 15,7%. Hasil uji fitokimia ekstrak n-heksan dan metanol dengan pereaksi Meyer dan Dragendorf mengandung alkaloid dan ekstrak metanol dengan pereaksi Liebermann Burchard mengandung terpenoid. Hasil kromatografi kolom ekstrak kloroform dengan perbandingan eluen kloroform metanol (4,5:0,5) diperoleh 30 ekstrak dan hasil KLT dengan eluen kloroform-metanol (4:1 dan

3,5:1,5) masing-masing diperoleh ekstrak 24-27 diperoleh spot tunggal dengan Rf 0,74. Ekstrak 24-27 dipekatkan kembali dengan rotary evaporator dan diperoleh ekstrak pekat sebanyak 0,3gram yang selanjutnya digunakan untuk karakterisasi UV-Vis dan FTIR. Hasil karakterisasi isolat dengan spektrofotometri UV-Vis menunjukkan adanya alkaloid dengan pita serapan pada λ_{max} 210 nm dan pita serapan pada panjang gelombang 275 dan 295 nm merupakan pita serapan untuk gugus karbonil. Hasil analisis dengan spektrofotometer FTIR dengan bilangan gelombang 3361,93 cm^{-1} dan 3379,29 cm^{-1} menunjukkan adanya vibrasi ulur N-H, bilangan gelombang 1026,13 cm^{-1} menunjukkan adanya regangan C-N, dan bilangan gelombang 769,9 cm^{-1} menunjukkan adanya vibrasi tekuk C-H aromatik.

2. Menurut penelitian yang dilakukan oleh Omara, dkk (2022) yang berjudul *“Isolation and characterization of compounds in ethanolic extract of Albizia coriaria (Welw ex. Oliver) leaves: a furthe evidence of its ethnomedicinal diversity”*. Pada penelitian ini dilakukan untuk mengetahui bagaimana prosedur isolasi dan karakterisasi senyawa dalam ekstrak lamtoro, salah satu tanaman obat berharga yang daunnya digunakan untuk mengelola penyakit terhadap bakteri dan komplikasi yang dimediasi stres oksidatif, ekstrak etanol yang paling aktif diidentifikasi menggunakan spektroskopi ultraviolet- (UV-Vis), spektroskopi infra merah (FTIR), kromatografi lapis tipis, kromatografi kolom dan kromatografi gas. Hasil puncak serapan UV-Vis terjadi antara 338nm dan 664 nm, yang menunjukkan adanya alkaloid, flavonoid dan terpenoid. Spektrum FTIR ekstrak menunjukkan adanya O-H, C=O dan aromatik-C=C yang menegaskan adanya alkohol, asam karboksilat dan aromatik dalam ekstrak.

Semua senyawa yang teridentifikasi dalam pecahan dari ekstrak etanol daun lamtoro telah melaporkan aktivitas farmakologis, termasuk aktivitas antioksidan dan antibakteri. Hal ini mendukung penggunaan tradisional ekstrak daun lamtoro dalam pengelolaan kondisi yang dimediasi stres oksidatif dan penyakit bakteri.

3. Menurut penelitian yang dilakukan oleh Yadnya-Putra, dkk (2020) yang berjudul “Isolasi dan Karakterisasi Senyawa Flavonoid Potensial Antioksidan dari Daun Binahong (*Anredera scandens* (L.) Moq.)”. Penelitian ini bertujuan untuk mengisolasi dan mengkarakterisasi senyawa golongan flavonoid dari daun binahong yang memiliki potensi sebagai antioksidan. Isolasi dilakukan melalui beberapa tahapan yaitu maserasi, fraksinasi, sub fraksinasi menggunakan kromatografi kolom, pemurnian menggunakan klt-preparatif, dan uji kemurnian isolat secara klt dan penentuan titik leleh isolat. Potensi antioksidan isolat diuji melalui peredaman DPPH radikal menggunakan metode klt-bioautografi. Isolat dikarakterisasi struktur kimianya menggunakan spektroskopi IR dan UV-Vis dengan pereaksi geser. Proses isolasi menghasilkan isolat yang mampu meredam DPPH radikal dengan metode klt-bioautografi. Berdasarkan analisis spektroskopi IR, isolat memiliki gugus fungsi C=O, OH, C-H alifatik, C-H aromatik, dan C-O alkohol. Data spektroskopi UV-Vis memperlihatkan adanya serapan pita I pada panjang gelombang 330nm dan pita II pada 266 nm. Berdasarkan data spektroskopi tersebut diduga isolat yang berpotensi sebagai antioksidan dalam daun binahong memiliki struktur kimia parsial 4',7 dihidroksi 3-O-R flavonol.

4. Menurut penelitian yang dilakukan oleh Ridwanuloh, dkk (2019) yang berjudul “Isolasi dan identifikasi senyawa flavonoid dari batang ciplukan (*Physalis angulata* L.)”. Dari penelitian yang telah dilakukan, baik secara in vitro maupun in vivo, didapatkan informasi bahwa ciplukan memiliki aktivitas sebagai antihiperqlikemik, antibakteri, antivirus, imunostimulan dan immunosupresan (immunomodulator), antiinflamasi, antioksidan, dan sitotoksik. Selain itu dari berbagai laporan tumbuhan ini memiliki banyak khasiat tidak lain karena memiliki kandungan senyawa kimia yang fungsinya dapat mengobati suatu penyakit, salah satu senyawa kimia yang terkandung dalam tanaman ciplukan ini adalah senyawa flavonoid. Berdasarkan dari hal ini maka dilakukanlah penelitian dengan isolasi dan identifikasi senyawa flavonoid yang terkandung dalam batang tanaman ciplukan (*Physalis angulata* L). Metode yang digunakan adalah Uji Fitokimia, Kromatografi Lapis Tipis, Kromatografi Kolom, dan Spektrofotometri UV-Vis. Hasil uji fitokimia menunjukkan bahwa batang ciplukan mengandung senyawa Kuinon, flavonoid, saponin, dan monosesquiterpeoid, dan polifenol. Uji klt dengan eluen n-heksan-etilasetat (7:3) menunjukkan kromatogram berwarna biru dengan Rf 0.8 cm. Beberapa fraksi hasil Kromatografi Kolom kemudian di Spektrofotometri UV-Vis menunjukkan senyawa tersebut merupakan senyawa flavonoid jenis flavon.

F. Tujuan Penelitian

1. Mengetahui komponen utama dari ekstrak tanaman daun awar-awar (*Ficus septica* Burm).
2. Mengetahui karakterisasi senyawa dari ekstrak daun awar-awar (*Ficus septica* Burm. F) dengan spektrofotometer FTIR.

G. Manfaat Penelitian

Manfaat penelitian ini adalah dapat menjadi sumber data ilmiah atau rujukan tentang pengujian isolasi dan karakterisasi senyawa dari ekstrak daun awar – awar (*Ficus septica* Burm. F). Dimana kedepannya diharapkan agar dengan telah dilakukannya riset mengenai karakterisasi senyawa dari ekstrak daun awar-awar ini bisa menjadi patokan agar dapat dikembangkan menjadi sediaan yang bermanfaat untuk masyarakat.



BAB II

TINJAUAN PUSTAKA

A. *Uraian Tanaman Awar-Awar (Ficus septica Burm. F)*

Tanaman awar – awar merupakan tumbuhan berkayu yang memiliki tinggi lebih kurang 1 – 5 meter batang pokok bengkok, lunak, ranting bulat silindris, berongga, gundul, bergetah bening. Daun penumpu tunggal, besar, sangat runcing, daun tunggal, bertangkai, duduk daun berseling atau berhadapan, bertangkai 2,53 cm. Helaian berbentuk bulat telur atau elips, dengan pangkal membulat, ujung menyempit cukup tumpul, tepi rata, 9-30 kali 9-16 cm, dari atas hijau tua mengkilat, dengan banyak bintik-bintik yang pucat, dari bawah hijau muda, sisi kiri kanan tulang daun tengah dengan 6-12 tulang daun samping, kedua belah sisi tulang daun menyolok karena warnanya yang pucat (Kurdi 2010).

Bunga majemuk susunan periuk berpasangan, bertangkai pendek, pada tangkainya dengan 3 daun pelindung, hijau muda atau hijau abu-abu, diameter lebih kurang 1,5 cm, pada beberapa tanaman ada bunga jantan dan bunga gal, pada yang lain bunga betina. Buah tipe periuk, berdaging hijau-hijau abu-abu, diameter 1,5-2 cm. Waktu berbunga januari-desember. Tumbuhan ini banyak ditemukan di Jawa dan Madura, tumbuh pada daerah dengan ketinggian 1200 m dpl, banyak ditemukan di tepi jalan, semak belukar dan hutan terbuka (Kinho 2011).

1. Klasifikasi



Gambar 1. Tanaman *Ficus septica* Burm.F (Sumber Primer)

Regnum	: Plantae
Divisi	: Spermatophyta
Subkelas	: Angiospermae
Kelas	: Dicotyledonae
Ordo	: Urticales
Famili	: Moraceae
Genus	: <i>Ficus</i>
Spesies	: <i>Ficus septica</i> Burm.F

2. Nama lokal

Tumbuhan ini memiliki sinonim *covellia leucantotoma* (poir.) Miq., *ficus brunnea* merr. *Ficus septica* Burm. Dikenal sebagai hauili di beberapa negara di asia seperti filipina (Retnowati 2019). Di Indonesia sendiri dikenal dengan sebutan awar-awar (Hasanah 2017).

Terdapat beberapa penyebutan tumbuhan ini dalam beberapa Bahasa daerah antara lain: Kiciyat (sunda), awar-awar (jawa tengah, belitung), barabar (madura), sirih popar (ambon), bei, loloyan (minahasa), tobo-tobo (makassar); dausalo (bugis); bobulutu (halmahera utara); tagalolo (ternate) (Kinho 2011).

3. Morfologi

Ficus septica atau dikenal dengan awar-awar, merupakan salah satu spesies ficus. Tanaman ini juga banyak tumbuh di Indonesia, daunnya banyak dimanfaatkan untuk berbagai kegunaan tradisional. Awar-awar umumnya tumbuh secara liar di lahan gundul atau hutan dan banyak ditemukan di daerah tropis seperti indonesia (Wahyuni dkk, 2015). Pohon tegak atau perdu, tinggi 1-5 meter. Batang lengket yang bengkok, lunak, bulat, berongga, gundul, dan tembus pandang. Daun tunggal, bertangkai besar, sangat runcing dengan panjang 2,53 cm dan susunannya berselang-seling atau berlawanan. Bilahnya berbentuk bulat telur atau elips, dengan pangkal membulat, ujung menyempit, agak tumpul, dan tepi rata. Ukurannya 9-30 × 9-16 cm, dan berwarna hijau tua mengkilap di bagian atas dengan banyak bintik pucat dan hijau muda di bagian bawah. Sisi kiri dan kanan helaian daun bagian tengah masing-masing memiliki 6-12 helai daun samping, membuat kedua sisi pucat helaian daun menonjol (Kurdi 2010).

Bunga majemuk dalam susunan tembikar berpasangan, bertangkai pendek, di pangkal dengan tiga daun pelindung, berwarna hijau muda atau abu-abu kehijauan, ber diameter sekitar 1,5 cm, pada beberapa tumbuhan terdapat bunga jantan dan betina, sedangkan pada tumbuhan lain hanya terdapat bunga betina. Buah seperti periuk dengan diameter 1,5-2 cm dan berwarna abu-abu kehijauan. Januari sampai Desember adalah bulan berbunga. Tumbuhan ini biasanya ditemukan tumbuh di

pinggir jalan, di semak-semak, dan di hutan terbuka di Jawa dan Madura pada ketinggian 1.200 meter di atas permukaan laut (Kinho dkk, 2011).

4. Ciri-ciri umum

Tumbuhan awar-awar, kadang-kadang disebut sebagai “tobo-tobo” di Sulawesi Selatan (Makassar), dan termasuk famili *Moraceae*. Tumbuhan yang dapat berupa pohon maupun perdu ini dapat ditemukan di Jawa, Madura, dan Sulawesi. Tumbuh subur di daerah dengan ketinggian 1-1.200 meter di atas permukaan laut. Tumbuhan awar-awar (*Ficus septica* Burm. F) dapat ditemukan dengan melimpah pada semak pinggir jalan dan hutan terbuka (Steenis, 2008).

5. Kandungan kimia

Daun, buah dan akar tanaman awar-awar ini mengandung golongan senyawa alkaloid, saponin, flavonoid, tanin dan polifenol (Sudirga dkk, 2014). Sebuah penelitian menggunakan ekstrak diklorometana daun *Ficus septica*, menyatakan tumbuhan ini mengandung senyawa kimia ester asam lemak β -sitosterol-3 β -glucopyranoside-6'-o-lemak, asam lemak α -amirin, β -sitosterol, stigmasterol, dan β -amyirin (Ragasa 2016).

6. Manfaat

Manfaat daun awar-awar untuk terapi, antara lain sebagai obat penyakit kulit, radang usus buntu, mengatasi bisul, mengatasi gigitan ular berbisa dan sesak nafas. Sedangkan akar digunakan sebagai penawar racun (ikan), penanggulangan asma. Getahnya bisa dimanfaatkan untuk mengatasi bengkak-bengkak dan kepala pusing. Buahnya biasa digunakan sebagai pencakar (Kinho 2011).

Daun awar-awar juga sering digunakan sebagai obat untuk meredakan batuk, sakit kepala, menurunkan demam, mengobati sakit perut, mencegah diare, mengobati

luka dan sebagai obat untuk infeksi jamur, Akar awar-awar digunakan sebagai penawar racun (ikan), dan Buahnya sering digunakan untuk melancarkan buang air besar (Kinho dkk, 2011).

B. *Simplisia*

1. Definisi Simplisia

Simplisia adalah bahan alami yang belum diproses yang digunakan sebagai bahan terapi. Simplisia adalah bahan alami yang digunakan sebagai obat tetapi belum diproses dengan cara apapun, selain dikeringkan. Menurut Kementerian Kesehatan RI, simplisia adalah bahan alami yang digunakan dalam pengobatan dan belum mengalami perubahan pengolahan. Biasanya ditemukan dalam keadaan kering. Simplisia nabati, hewani, dan mineral adalah tiga kategori yang menjadi dasar pemisahan simplisia (Safitri dkk, 2022).

a. Simplisia Nabati

Simplisia nabati adalah jenis simplisia yang dapat berupa tumbuhan utuh, bagian tumbuhan, eksudat tumbuhan, atau campuran ketiganya. Simplisia nabati seringkali berasal dan bermanifestasi dalam semua komponen tanaman, tetapi seringkali dalam bentuk organ atau bagian tanaman, seperti akar, kulit akar, batang, kulit kayu, kayu, bagian bunga, dan lain sebagainya (Rosmini dkk, 2021).

b. Simplisia Hewani

Simplisia hewani adalah simplisia yang belum berbentuk bahan kimia murni dan dapat berbentuk hewan utuh atau zat-zat berharga yang dibuat oleh hewan, seperti minyak ikan dan madu (Rosmini dkk, 2021).

c. Simplisia Mineral

Simplisia mineral atau pelican adalah simplisia yang berbentuk pelican atau bahan mineral yang belum diolah, atau hanya diolah sederhana, berupa senyawa yang belum diolah, seperti serbuk seng dan tembaga (Evifania dkk, 2020).

2. Pengelolaan Simplisia

Produksi serbuk simplisia kering merupakan langkah pertama dalam proses ekstraksi (penyerbukan). Dengan peralatan perekatan dan simplisia tertentu, bubuk simplisia diproduksi dan dimurnikan hingga tingkat tertentu. Efektivitas dan efisiensi proses ekstraksi tergantung pada sejumlah faktor, termasuk kehalusan serbuk simplisia. Namun, serbuk yang lebih halus membutuhkan peralatan teknologi yang lebih canggih untuk tahap penyaringan. Panas (kalori) akan dihasilkan selama penggunaan peralatan penyerbukan dimana terjadi pergerakan interaksi dengan benda keras (logam), yang dapat berdampak pada komposisi senyawa. Hal ini dapat diatasi dengan memproduksi simplisia yang berkualitas dan mencegah kontaminasi industri dengan menggunakan nitrogen cair (Gunawan & Mulyani, 2004). Menurut Departemen Kesehatan (2000), langkah-langkah berikut yang sering dilakukan dalam pengelolaan simplisia sebagai bahan baku:

a. Sortasi Basah

Untuk simplisia dari akar, daun, batang tanaman obat, dipisahkan elemen-elemen asing seperti tanah, kerikil, rumput, akar yang rusak, dan kontaminan lainnya harus dihilangkan. Hal ini dilakukan dengan proses yang dikenal sebagai penyortiran basah. Membersihkan simplisia dari tanah dapat menurunkan jumlah mikroba awal dalam tanah dengan konsentrasi bakteri yang beragam.

b. Pencucian

Untuk menghilangkan kotoran dan kotoran lain yang menempel pada bahan simplisia, cucilah bahan tersebut. Air bersih yang digunakan untuk mencuci adalah air dari mata air atau air sumur dari PAM. Pencucian harus diselesaikan secepat mungkin untuk bahan yang telah disederhanakan dan mengandung bahan yang mudah larut dalam air mengalir.

c. Perajangan

Untuk mencapai prosedur pengeringan, pengemasan, dan penggilingan, beberapa jenis bahan simplisia memerlukan perajangan. Air menguap lebih cepat jika bahan yang dikeringkan lebih tipis, sehingga mempersingkat waktu pengeringan. Namun demikian, irisan yang terlalu tipis juga dapat menyebabkan hilangnya atau berkurangnya bahan kimia efektif yang mudah menguap, yang akan mengubah komposisi, aroma, dan rasa yang ideal.

d. Pengeringan

Untuk memungkinkan penyimpanan jangka panjang, penting untuk mendapatkan simplisia yang tahan terhadap kerusakan. Penurunan kualitas atau kerusakan simplisia dapat dihentikan dengan menurunkan kadar air dan menghentikan proses enzimatik. Pada tingkat tertentu, air yang masih ada dalam simplisia dapat bertindak sebagai media untuk perkembangan jamur dan mikroba lainnya. Apabila kadar air kurang dari 10%, proses pengeringan dapat menghentikan aktivitas enzimatik dalam sel. Suhu pengeringan, kelembapan udara, aliran udara, waktu pengeringan, dan luas permukaan material merupakan faktor yang perlu dipertimbangkan. Meskipun komponen aktif yang tidak tahan panas atau mudah menguap harus dikeringkan pada suhu serendah mungkin, seperti 30°C hingga 45°C, namun disarankan untuk men-

keringkan pada suhu yang tidak melebihi 60°C. Pengeringan pengeringan (dengan sinar matahari langsung atau dengan diangin-anginkan) dan pengeringan buatan (menggunakan alat) adalah dua metode pengeringan.

e. Sortasi Kering

Sortasi kering dilakukan terakhir dalam proses pembuatan simplisia setelah pengeringan. Sortasi kering digunakan untuk memisahkan bahan asing dari simplisia kering yang masih ada, seperti komponen tanaman yang tidak diinginkan dan kontaminan lainnya. Pada simplisia rimpang, seringkali terdapat terlalu banyak akar yang terhubung dengan rimpang yang perlu dipotong. Sebelum simplisia dikemas, pasir, besi dan benda-benda tanah lainnya yang masih tersisa juga harus dihilangkan.

f. Penyimpanan

Simplisia harus dipisahkan ke dalam wadah yang berbeda setelah tahap pengeringan dan sortasi kering selesai untuk mencegah pencampuran. Di gudang penyimpanan, wadah yang berisi simplisia selanjutnya disimpan di rak-rak. Cahaya, oksigen atau sirkulasi udara, reaksi kimia antara bahan aktif tanaman dan wadah, penyerapan air, potensi dehidrasi, kontaminasi atau polusi, baik yang disebabkan oleh serangga, jamur, atau organisme lain, semuanya berdampak pada bagaimana simplisia dikemas dan disimpan. Wadah harus bersifat inert, artinya tidak mudah bereaksi dengan bahan lain, bebas racun, dan mampu melindungi bahan simplisia dari kontaminasi mikroba, kotoran, serangga, penguapan bahan aktif, dan pengaruh cahaya, oksigen, dan kelembaban.

C. Kandungan senyawa

1. Alkaloid

Alkaloid merupakan salah satu jenis senyawa metabolit sekunder yang terdapat dalam jaringan tumbuhan dan hewan yang bersifat alkali yang mengandung atom nitrogen (n) dengan struktur lingkaran yang heterosiklik dan aromatis. Sifat alkaloid umumnya kristal padat (ada juga yang cair), memutar bidang polarisasi elevasi, larut dalam air tetapi ada juga yang tidak larut, bersifat basa, pahit, membentuk endapan bila ditambahkan dengan asam tartarat dan fosfomolibdat. Peranan alkaloid secara farmakologis dapat mengobati diare, diabetes, malaria, dan antimikroba (Wahyuni dkk,2020).

2. Saponin

Saponin merupakan glikosida triterpen yang memiliki sifat cenderung polar karena ikatan glikosidanya (Sangi dkk.,2013). Saponin ada pada seluruh tanaman dengan konsentrasi tinggi pada bagian-bagian tertentu, dan dipengaruhi oleh varietas tanaman dan tahap pertumbuhan. Fungsi dalam tumbuh-tumbuhan tidak diketahui mungkin sebagai penyimpan karbohidrat atau merupakan waste product dan metabolisme tumbuh-tumbuhan kemungkinan lain adalah sebagai pelindung terhadap serangan serangga.

Sifat-sifat saponin mempunyai rasa pahit, dalam larutan air membentuk busa stabil, menghemolisa eritrosit, merupakan racun kuat untuk ikan dan amfibi, membentuk persenyawaan dengan kolesterol dan hidrokortikosteroid lainnya, sulit untuk dimurnikan dan diidentifikasi. Prinsip saponin pada tumbuhan adalah dengan ditunjukkan adanya busa yang sewaktu-waktu mengekstraksi tumbuhan (Nahdliyah, 2019).

3. Flavonoid

Flavonoid merupakan salah satu metabolit sekunder penting pada tumbuhan. Secara umum klasifikasi flavonoid terdiri dari flavon, flavonol, flavanol, flavanone, antosianidin, dan kalkon. Klasifikasi flavonoid ini tergantung pada perbedaan substitusi struktur flavonoid dan perbedaan ini menyebabkan aktivitas farmakologi yang beragam. Perbedaan aktivitas farmakologi flavonoid diantaranya adalah sebagai anti-inflamasi, antioksidan, antidiabetes, dan antibakteri (alfaridz dan amalia, 2018). Pembagian kelompok flavonoid didasarkan pada perbedaan struktur terutama pada substitusi karbon pada gugus aromatik sentral dengan beragamnya aktivitas farmakologi yang ditimbulkan (Wang, dkk., 2018).

4. Tanin

Tanin mempunyai kemampuan mengendapkan protein, karena tanin mengandung sejumlah kelompok fungsional ikatan yang kuat dengan molekul protein dan menghasilkan ikatan silang yang besar dan kompleks yaitu protein tanin. Terdapat tiga mekanisme reaksi antara tanin dengan protein sehingga terjadi ikatan yang cukup kuat antara keduanya yaitu ikatan hidrogen, ikatan ion dan ikatan kovalen antara protein dengan tanin (Widodo, 2015).

Tanin terbentuk amorf dan tidak dapat dikristalkan, dalam larutan air membentuk larutan koloidal bereaksi dengan asam, dapat membentuk ikatan silang yang stabil dengan protein dan bopolimer. Prinsip tanin adalah tanin akan terhidrolisis mengandung ikatan ester yang jika dididihkan dalam asam klorida encer (Nahdliyah, 2019).

5. Polifenol

Senyawa fenolik merupakan kelompok senyawa terbesar yang berperan sebagai antioksidan alami pada tumbuhan. Senyawa fenolik memiliki satu atau lebih cincin fenol, yaitu gugus hidroksil yang terikat pada cincin aromatis sehingga mudah teroksidasi dengan menyumbangkan atom hidrogen pada radikal bebas. Kemampuannya membentuk radikal fenoksi yang stabil pada reaksi oksidasi menyebabkan senyawa fenolik sangat potensial sebagai antioksidan. Senyawa fenolik alami umumnya berupa polifenol yang membentuk senyawa eter, ester, atau glikosida, antara lain flavonoid, tanin, tokoferol, kumarin, lignin, turunan asam sinamat, dan asam organik polifungsional (Dhurhania & Novianto, 2018).

D. Ekstraksi

1. Defenisi ekstraksi

Ekstraksi merupakan proses pemisahan bahan dari campurannya dengan menggunakan pelarut yang sesuai. Proses ekstraksi dihentikan ketika tercapai kesetimbangan antara konsentrasi senyawa dalam pelarut dengan konsentrasi dalam sel tanaman. Setelah proses ekstraksi, pelarut dipisahkan dari sampel dengan penyaringan. Ekstrak awal sulit dipisahkan melalui teknik pemisahan tunggal untuk mengisolasi senyawa tunggal. Oleh karena itu, ekstrak awal perlu dipisahkan ke dalam fraksi yang memiliki polaritas dan ukuran molekul yang sama (Mukhriani, 2014).

Metode ekstraksi adalah salah satu teknik yang digunakan untuk menemukan obat-obatan tradisional. Jenis bahan dan komponen yang akan diekstraksi akan menentukan teknik ekstraksi yang digunakan. Penting untuk mengidentifikasi target ekstraksi pada awalnya sebelum memilih metode. Ada banyak target untuk ekstraksi, termasuk (Mukhriani, 2014):

- a. Senyawa bioaktif yang tidak diketahui
- b. Senyawa yang tidak diketahui ada pada suatu organisme
- c. Sekelompok senyawa dalam suatu organisme yang berhubungan secara struktural.

Satu sumber saja, seperti dua spesies dalam genus yang sama atau spesies yang sama tetapi di bawah pengelolaan yang berbeda, menghasilkan semua metabolit sekunder, namun demikian, sumber ini tidak menghasilkan metabolit sekunder dari sumber lain. Identifikasi semua metabolit sekunder dalam suatu organisme untuk penelitian metabolomik dan sidik jari kimia (Mukhriani, 2014).

Khusus untuk bahan yang berasal dari tumbuhan, prosedur ekstraksi adalah sebagai berikut:

- a. Pengelompokan bagian tumbuhan (akar, batang, daun, dll), pengeringan dan penggilingan bagian tumbuhan.
- b. Pemilihan pelarut.
- c. Pelarut polar: air, etanol, metanol, dan sebagainya.
- d. Pelarut semipolar: etil asetat, diklorometan, dan sebagainya.
- e. Pelarut nonpolar: n-heksan, petroleum eter, kloroform dan sebagainya.

2. Jenis-jenis metode ekstraksi

- a. Ekstraksi cara dingin

Pada metode ini artinya tidak dilakukan pemanasan selama proses ekstraksi berlangsung dengan tujuan agar senyawa yang diinginkan tidak menjadi rusak. Beberapa jenis metode ekstraksi cara dingin, yaitu:

1) Maserasi

Maserasi merupakan metode sederhana yang paling banyak digunakan. Metode ini dilakukan dengan memasukkan serbuk tanaman dan pelarut dalam wadah yang tertutup rapat pada suhu kamar. Proses ekstraksi dihentikan ketika tercapai kesetimbangan antara konsentrasi senyawa dalam pelarut dengan konsentrasi dalam sel tanaman. Kelebihan dari proses ekstraksi ini adalah biaya ekstraksi yang lebih murah dan efisien dalam pengerjaan serta dengan metode ini mampu menghindari rusaknya senyawa-senyawa yang bersifat termolabil. Kelemahan dari metode maserasi adalah kurang efisien dari segi waktu yang bisa memakan waktu yang lama dalam proses mendapatkan suatu senyawa dari ekstrak. Satu kali ekstraksi bisa memerlukan minimal waktu sekitar 1 hari sampai dengan 1 minggu tergantung dari jenis sampel yang akan diekstraksi, semakin kuat jaringan dan dinding sel pada sampel maka semakin lama waktu yang dibutuhkan dalam proses ekstraksi sehingga menghasilkan ekstrak yang memiliki senyawa yang diinginkan. Selain itu maserasi juga memerlukan pelarut dalam volume yang lebih banyak (Agung, 2017: 75).



Gambar 2. Maserasi (Julianto, 2019:20)

2) Perkolasi

Pada metode perkolasi, serbuk sampel dibasahi secara perlahan dalam sebuah perkolator (wadah silinder yang dilengkapi dengan kran pada bagian bawahnya). Pelarut ditambahkan pada bagian atas serbuk sampel dan dibiarkan menetes perlahan pada bagian bawah. Prinsip perkolasi adalah menempatkan serbuk simplisia pada suatu bejana silinder, yang bagian bawahnya diberi sekat berpori. Metode ini membutuhkan waktu lebih lama serta pelarut yang lebih banyak (Noor, 2021:10).

Kelebihan dari metode ini adalah sampel senantiasa dialiri oleh pelarut baru. Sedangkan kerugiannya adalah jika sampel dalam perkolator tidak homogen maka pelarut akan sulit menjangkau seluruh area. Selain itu, metode ini juga membutuhkan banyak pelarut dan memakan banyak waktu (Mukhriani, 2014).

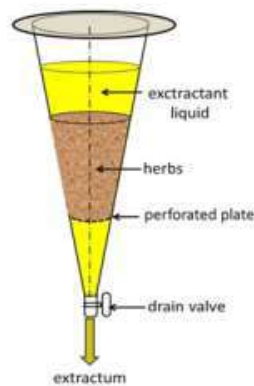

Gambar 3. Perkolator (Julianto, 2019:21)

b. Ekstraksi cair panas

Pada metode ini melibatkan pemanasan selama proses ekstraksi berlangsung. Adanya panas secara otomatis akan mempercepat proses ekstraksi dibandingkan dengan cara dingin. Beberapa jenis metode ekstraksi cara panas, yaitu:

1) Soxhlet

Soxhlet adalah tata cara ekstraksi dengan memakai pelarut yang baru, umumnya dicoba menggunakan alat khusus sehingga terjadi ekstraksi konstan dengan terbentuknya pendingin balik. Terdapatnya pemanasan menimbulkan pelarut ke atas setelah itu sehabis di atas akan diembunkan oleh pendingin udara menjadi tetesan-tetesan yang akan terkumpul kembali dan bila melewati batas lubang pipa samping soxhlet, hingga akan terjadi sirkulasi yang berulang-ulang dan menghasilkan penyarian yang baik (Noor, 2021:12).

Keuntungan dari metode ini adalah proses ekstraksi kontinyu, sampel terekstraksi oleh pelarut murni hasil kondensasi sehingga tidak membutuhkan banyak pelarut dan tidak memakan banyak waktu. Kerugiannya adalah senyawa yang bersifat termolabil dapat terdegradasi karena ekstrak yang diperoleh terus-menerus berada pada titik didih (Mukhriani, 2014).

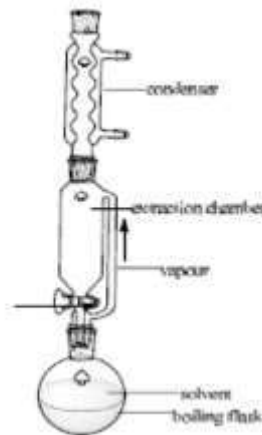

Gambar 4. Alat Soxhletasi (Julianto, 2019: 22)

2) Reflux dan destilasi uap

Pada metode reflux, sampel dimasukkan bersama pelarut ke dalam labu yang dihubungkan dengan kondensor. Pelarut dipanaskan hingga mencapai titik didih. Uap terkondensasi dan kembali ke dalam labu (Mukhriani, 2014).

Teknik serupa, seperti destilasi uap, sering digunakan untuk mengekstrak minyak esensial, yang merupakan kombinasi dari beberapa bahan kimia yang mudah menguap. Dalam sebuah wadah yang terpasang pada kondensor, uap yang terkondensasi dan hasil sulingan (dibagi menjadi 2 bagian yang tidak bercampur satu sama lain) dikumpulkan selama pemanasan. Potensi degradasi bahan kimia yang mudah menguap merupakan kelemahan dari kedua teknik tersebut (Mukhriani, 2014).

Kelebihan dari metode ini adalah penggunaan pelarut yang hemat karena proses ekstraksi dilakukan secara berkelanjutan sedangkan kelemahan dari metode ini adalah adanya penggunaan suhu yang tinggi yang berpotensi mendegradasi beberapa senyawa yang tidak stabil pada temperatur yang tinggi (Agung, 2017: 79).

3) Infusa

Infusi dasi merupakan metode ekstraksi dengan pelarut air. Pada waktu proses infundasi berlangsung, temperatur pelarut air harus mencapai suhu 90°C selama 15 menit. Rasio berat bahan dan air adalah 1: 10, artinya jika berat bahan 100 gr maka volume air sebagai pelarut adalah 1000 ml. Cara yang biasa dilakukan adalah serbuk bahan dipanaskan dalam panci dengan air secukupnya selama 15 menit terhitung mulai suhu mencapai 90°C sambil sekali-sekali diaduk. Saring selagi panas melalui kain flanel, tambahkan air panas secukupnya melalui ampas hingga diperoleh volume yang diinginkan. Apabila bahan mengandung minyak atsiri, penyaringan dilakukan setelah dingin.

4) Destilasi (Penyulingan)

Destilasi adalah suatu proses pemisahan campuran dari dua atau lebih cairan sesuai titik didih dari zat-zat penyusunannya. Zat yang memiliki titik didih lebih rendah akan menguap terlebih dahulu. Pada proses pendinginan, senyawa serta uap air hendak terkondensasi serta terpisah jadi destilat air serta senyawa yang diekstraksi. Metode ini umum dipergunakan untuk menyari minyak atsiri yang berasal dari tanaman atau tumbuhan (Noor, 2021:14).

Pada cara ini, bahan yang hendak disuling kontak langsung dengan air atau terendam secara sempurna bergantung pada bobot jenis serta jumlah bahan yang hendak disuling. Ciri khas dari metode ini adalah kontak langsung antara bahan yang akan disuling dengan air mendidih (Julianto, 2019:27).

Pada penyulingan dengan air yang jadi fokus merupakan jumlah air yang terdapat dalam ketel. Perkiraan waktu penyulingan dengan jumlah air butuh diperhatikan dengan matang sebab bila tidak diperhatikan maka akan berakibat gosong serta berdampak pada mutu minyak (Julianto, 2019:28).

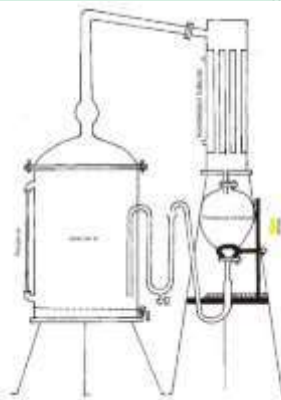

Gambar 5. Destilasi (Julianto, 2019:28)

E. Pemisahan senyawa dengan kromatografi

Ekstrak awal merupakan campuran dari berbagai senyawa. Ekstrak awal sulit dipisahkan melalui teknik pemisahan tunggal untuk mengisolasi senyawa tunggal. Oleh karena itu, ekstrak awal perlu dipisahkan ke dalam fraksi yang memiliki polaritas dan ukuran molekul yang sama. Konsep yang diterapkan dalam teknik kromatografi yakni penggunaan fase gerak dan fase diam. Terdapat bermacam-macam teknik kromatografi, meliputi kromatografi kertas (Kkt), kromatografi lapis tipis (KLT), kromatografi kolom (KK), kromatografi cair vakum (KCV), kromatografi gas (KG), dan kromatografi cair kinerja tinggi (KCKT) (Rabiu, dkk., 2020).

1. Kromatografi Kertas

Kromatografi kertas merupakan metode pemisahan sederhana yang digunakan untuk memisahkan komponen pigmen zat warna, biasanya pigmen. Kromatografi digunakan untuk memisahkan campuran dari substansinya menjadi komponen-komponennya. Seluruh bentuk kromatografi bekerja berdasarkan prinsip yang sama, Semua jenis kromatografi pasti memiliki fase diam (biasanya berupa padatan) dan fase gerak (gas atau cairan). Fase gerak dilewatkan melalui fase diam sehingga sampel ikut terbawa oleh fase gerak. Bila kepolaran sampel lebih tinggi ke fase gerak maka sampel akan lebih terbawa fase gerak dan sebaliknya, Jadi kepolaran atau afinitas sampel yang akan menentukan pemisahannya (Mubarok,2021).

2. Kromatografi Kolom

Kromatografi kolom merupakan salah satu contoh kromatografi absorpsi. Senyawa yang dipisahkan dengan kromatografi kolom memiliki mekanisme yang sama dengan jenis kromatografi lain yaitu berkaitan dengan perbedaan gaya-gaya antar molekul dalam sampel dengan fase gerak dan antara komponen dengan fase diam.

Prinsip kerja kromatografi kolom yaitu zat cair sebagai fase gerak akan membawa cuplikan senyawa mengalir melalui fase diam sehingga terjadi interaksi berupa adsorpsi senyawa-senyawa tersebut oleh padatan dalam kolom. Kecepatan bergerak suatu komponen dalam cuplikan tergantung pada seberapa besar/lama komponen tersebut tertahan oleh padatan penyerap dalam kolom. Hasil yang diperoleh berupa fraksi-fraksi senyawa yang ditampung pada bagian bawah kolom (Rubiyanto, 2016).

3. Kromatografi Gas

Kromatografi gas merupakan metode yang dinamis untuk pemisahan dan deteksi senyawa-senyawa organik yang mudah menguap dan senyawa-senyawa gas anorganik dalam suatu campuran. Kromatografi gas digunakan untuk analisis sampel-sampel padat, cair dan gas. Sampel padat dapat diekstraksi atau dilarutkan dalam suatu pelarut sehingga dapat diinjeksikan ke dalam sistem GC, demikian juga sampel gas dapat langsung diambil dengan penyuntik (syringe) yang ketat terhadap gas (Sumolang, Pontoh, & Abidijulu, 2018).

4. Kromatografi Lapis Tipis

Teknik kromatografi lapis tipis juga melibatkan penggunaan mekanisme adsorpsi untuk memisahkan suatu senyawa dari suatu campuran. Pemisahan didasarkan pada interaksi antara senyawa dalam campuran dan fase diam. Ini berlaku dalam pemisahan senyawa dengan berat molekul rendah. Fase diam biasanya 100 g silika gel yang dilarutkan dalam aquades untuk membuat bubur. Silika gel kemudian dituang ke dalam plat kaca dengan ukuran 20 cm × 20 cm hingga menghasilkan ketebalan 1,5 mm. Kemudian disimpan selama 1 jam pada suhu 105°C untuk memadat. Setelah itu, 10 mL ekstrak disuntikkan ke bagian bawah piring dan dibiarkan menyebar. Pelat kemudian dengan hati-hati dimasukkan ke dalam ruang pemisah

yang berisi fase gerak dan didiamkan selama 30 menit. Senyawa yang terkandung dalam campuran akan naik ke berbagai posisi di atas pelat berdasarkan kelarutannya. Setiap senyawa yang dipisahkan diidentifikasi dengan menghitung faktor retardasinya yaitu perbandingan jarak yang ditempuh oleh senyawa dengan jarak yang ditempuh oleh pelarut dan membandingkannya dengan senyawa yang diketahui). Senyawa yang terlihat pada posisi berbeda diambil menggunakan spatula dan akhirnya diekstraksi kembali menggunakan berbagai pelarut. Keunggulannya antara lain memakan waktu lebih sedikit, menghasilkan bintik-bintik bening, dan stabil menjadi asam sebagai pelarut (Rabiu, dkk., 2020).

5. Kromatografi Cair Vakum

Kromatografi cair vakum merupakan salah satu kromatografi kolom khusus yang biasanya menggunakan silika gel sebagai adsorben (biasanya silika gel G60) dan pompa vakum. Teknik kromatografi ini menggunakan sistem pengisapan (suction) untuk mempercepat proses elusi. Alat yang biasanya digunakan adalah corong Buchner masir atau kolom pendek dengan diameter yang cukup besar. Tahap pemisahan menggunakan KVC biasanya dilakukan pada awal pemisahan (pemisahan terhadap ekstrak kasar hasil ekstraksi).

Proses pemisahan kolom pada kromatografi vakum cair, kolom dikemas kering dalam keadaan vakum agar diperoleh kerapatan adsorben maksimum. Vakum dihentikan, pelarut yang paling nonpolar yang akan dipakai dituang ke permukaan adsorben kemudian divakum lagi. Kolom dihisap sampai kering dan siap dipakai jika kolom tidak retak atau turunnya eluen sudah rata dengan kolom. Sampel dilarutkan dalam pelarut yang sesuai atau sampel dibuat serbuk bersama adsorben (impregnasi) dan dimasukkan ke dalam bagian atas kolom, kemudian dihisap perlahan-lahan.

Selanjutnya, kolom dielusi dengan pelarut yang sesuai, dimulai dengan derajat polaritas yang paling rendah. Kolom dihisap sampai kering pada setiap pengumpulan fraksi. Pada Kromatografi vakum cair, fraksi-fraksi yang ditampung biasanya bervolume jauh lebih besar dibandingkan dengan fraksi-fraksi yang diperoleh dengan kolom biasa (Maro, dkk., 2015).

F. Pelarut

Menstrum adalah nama lain untuk pelarut ekstraksi yang digunakan untuk mengekstrak tanaman obat. Jenis tanaman, komponen tanaman yang diekstraksi, susunan bahan kimia bioaktif, dan aksesibilitas pelarut, semuanya mempengaruhi pemilihan pelarut. Secara umum, pelarut nonpolar seperti heksana dan diklorometana digunakan untuk mengekstrak bahan kimia nonpolar, sedangkan pelarut polar seperti air, metanol, dan etanol digunakan untuk mengekstrak senyawa polar (Altemimi, dkk, 2017). Metode tradisional untuk ekstraksi cair-cair adalah dengan memilih dua pelarut yang dapat bercampur, seperti air-diklorometana, air-eter, atau air-heksana. Air hadir dalam setiap kombinasi karena polaritasnya yang kuat dan mudah larut dengan pelarut organik. Untuk memudahkan pemisahan, zat yang akan diekstraksi dengan ekstraksi cair-cair harus larut dalam pelarut organik tetapi tidak dalam air (Majekodunmi SO, 2015). Selain itu, polaritas pelarut yang digunakan dalam ekstraksi dikategorikan, dengan air sebagai yang paling polar dan n-heksana sebagai yang paling tidak polar. Daftar berikut ini berisi 11 pelarut ekstraksi yang berbeda, diurutkan berdasarkan polaritasnya (Pandey & Tripathi, 2014):

	Solvents	Polarity
1.	<i>n</i> -Hexane	0.009
2.	Petroleum ether	0.117
3.	Diethyl ether	0.117
4.	Ethyl acetate	0.228
5.	Chloroform	0.259
6.	Dichloromethane	0.309
7.	Acetone	0.355
8.	<i>n</i> -Butanol	0.586
9.	Ethanol	0.654
10.	Methanol	0.762
11.	Water	1.000

Gambar 2. Pelarut yang digunakan dalam ekstraksi

Untuk memisahkan senyawa aktif dari komponen dan dari elemen lain dan memastikan bahwa ekstrak hanya mencakup sebagian besar senyawa yang diinginkan, pelarut cair yang digunakan dalam pembuatan ekstrak haruslah pelarut yang baik (optimal) untuk senyawa aktif. Akan ada berbagai macam pelarut yang digunakan, namun pelarut yang berbahaya harus dihindari. Farmakope mencantumkan daftar pelarut yang digunakan. Faktor-faktor berikut ini harus dipertimbangkan ketika memilih pelarut: selektivitas, kemampuan kerja, ekonomis, ramah lingkungan, dan keamanan (Depkes RI, 2000).

Namun demikian, penggunaan pelarut dalam proses ekstraksi dibatasi oleh pemerintah. Pelarut yang boleh digunakan dan tidak boleh digunakan. Pelarut cair harus memenuhi kriteria *pharmaceutical grade*. Pelarut yang boleh digunakan saat ini hanya air, alkohol, atau kombinasi keduanya. Jenis pelarut lain biasanya digunakan untuk langkah pemisahan dan pemurnian (fraksinasi), termasuk aseton, methanol, dan lainnya (alkohol dan turunannya), heksana, dan lainnya (hidrokarbon alifatik), toluene, dan lainnya (hidrokarbon aromatik), dan kloroform (dan kelompoknya). Metanol harus dihindari karena berbahaya baik secara akut maupun dalam jangka panjang (Depkes RI, 2000).

Menurut prinsip *like dissolves like*, kompatibilitas sifat atau struktur kimia zat terlarut dan pelarut adalah penentu utama kelarutan zat dalam pelarut (Suhendra dkk, 2019). Proses ekstraksi harus menggunakan pelarut dengan karakteristik polaritas yang berbeda-beda (Oktaviani dkk, 2022). Dua syarat harus dipenuhi untuk pelarut yang digunakan dalam proses ekstraksi: pelarut tersebut haruslah pelarut terbaik untuk bahan yang diekstraksi, dan harus terpisah dengan cepat setelah pengocokan. Untuk mengurangi biaya operasi dan reaktivitas, toksisitas, ketersediaan, harga, tidak mudah terbakar, suhu kritis rendah, dan tekanan kritis semuanya harus dipertimbangkan saat memilih pelarut (Kurniawati, 2019).

G. Identifikasi dan Karakterisasi senyawa

Beberapa metode digunakan dalam identifikasi senyawa dari ekstrak tumbuhan obat yang dimana metode-metode tersebut dilakukan untuk mendeteksi gugus fungsi, adanya beberapa ikatan dan cincin, hidrogen dan pengaturan karbon serta mengetahui structural dari senyawa yang diinginkan. Teknik yang digunakan antara lain spektroskopi massa (MS), spektroskopi ultraviolet (UV), spektroskopi resonansi magnetik nuklir (NMR), dan spektroskopi inframerah (IR) (Rabiu, dkk., 2020).

1. Spektrofotometri UV-Vis

Spektrofotometer adalah instrumen yang mengukur transmitansi ataupun absorbansi suatu sampel sebagai fungsi panjang gelombang. Tiap senyawa atau warna yang terbentuk akan menyerap panjang gelombang cahaya yang berbeda-beda. Penyerapan sinar UV (200-350 nm) atau VIS (350-800 nm) hendak menimbulkan perubahan elektron, yaitu elektron akan dipromosikan dari kondisi dasar berenergi rendah ke orbit kondisi tereksitasi dengan energi yang lebih tinggi (Cairns, 2009).

Perpaduan antara spektrofotometri UV dan visible ialah spektrofotometri UV-Vis. Cara ini memakai dua buah sumber cahaya yang berbeda, ialah sumber cahaya UV dan sumber cahaya visible. Oleh sebab itu, cara ini memudahkan dalam penggunaannya untuk sampel berwarna maupun untuk sampel tak berwarna. Spektrofotometri UV-Vis mengaitkan spektroskopi dari foton yang berada pada daerah UV-nampak. Akibatnya menggunakan cahaya yang terlihat dan berdekatan dekat ultraviolet (UV) dan berdekatan dengan inframerah (NIR) kisaran. Warna bahan kimia yang terlibat secara langsung dipengaruhi oleh penyerapan dalam rentang yang terlihat. Molekul mengalami transisi elektronik di wilayah ini dari spektrum elektromagnetik (Syafei, 2015).

Pada umumnya terdapat dua tipe instrumen spektrofotometer, yaitu single-beam serta double-beam. Single-beam instrumen Gambar (8), dapat digunakan untuk kuantitatif dengan mengukur absorbansi pada panjang gelombang tunggal. Single-beam instrumen mempunyai beberapa keunggulan yaitu sederhana, biaya murah, dan mengurangi biaya yang ada merupakan keuntungan yang nyata. Sebagian instrumen menghasilkan single-beam instrumen untuk pengukuran sinar ultra violet dan sinar tampak. Panjang gelombang paling rendah adalah 190 sampai 210 nm dan paling tinggi adalah 800 sampai 1000 nm (Tati, 2017:3).

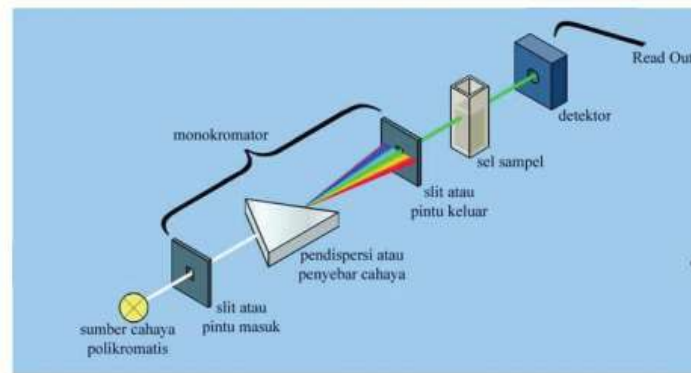

Gambar 3. Diagram alat spektrometer UV-Vis (single beam)
(Tati, 2017:3)

Double-beam dibuat untuk digunakan pada panjang gelombang 190 sampai 750 nm. *Double-beam instrument* (Gambar 9) mempunyai dua sinar yang dibentuk oleh potongan cermin yang berbentuk V yang disebut pemecah sinar. Sinar pertama melewati larutan blanko dan sinar kedua secara serentak melewati sampel.

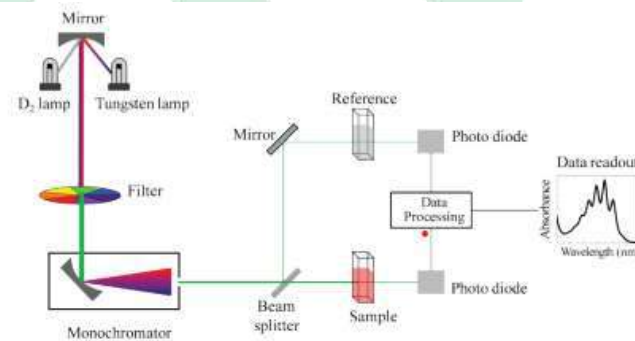

Gambar 4. Skema spektrofotometer UV-Vis (Double-beam)

(Tati, 2017:4)

Prinsip kerja spektrofotometer adalah zat yang hendak diperiksa akan meresap sinar dengan panjang gelombang tertentu. Tiap zat mempunyai tingkatan penyerapan yang unik ataupun berbeda pada panjang gelombang tertentu. Panjang

gelombang dengan absorbansi paling tinggi digunakan buat mengukur kandungan zat yang diteliti. Jumlah sinar yang diserap suatu zat berbanding lurus dengan kandungan zat tersebut (KEMENKES, 2010).

- a. Spektrofotometri UV- Visible juga bisa digunakan buat penentuan terhadap sampel yang berbentuk larutan, gas, ataupun uap. Biasanya sampel wajib diganti jadi sesuatu larutan yang jernih. Buat sampel yang berbentuk larutan butuh dicermati sebagian persyaratan pelarut yang dipakai antara lain: Wajib melarutkan sampel dengan sempurna.
- b. Pelarut yang dipakai tidak memiliki jalinan rangkap terkonjugasi pada struktur molekulnya serta tidak bercorak (tidak boleh mengabsorpsi cahaya yang dipakai oleh ilustrasi).
- c. Tidak terjalin interaksi dengan molekul senyawa yang dianalisis.
- d. Kemurniannya wajib besar (Tati, 2017:4).

Kelebihan utama dengan cara spektrofotometri ialah kalau dengan cara ini membagikan metode simpel buat menetapkan kuantitas zat yang sangat kecil. Tidak hanya itu, hasil yang diperoleh lumayan akurat, dimana angka yang terbaca langsung dicatat oleh detector serta tercetak dalam wujud angka digital maupun grafik yang telah diregresikan (Yahya S, 2013).

Faktor-faktor yang kerap menimbulkan kesalahan dalam memakai spektrofotometer dalam mengukur konsentrasi suatu analit:

- a. Terdapatnya serapan oleh pelarut. Perihal ini bisa diatasi dengan pemakaian blangko, ialah larutan yang berisi tidak hanya komponen yang hendak dianalisis tercantum zat pembuat warna.

- b. Serapan oleh kuvet. Kuvet umumnya dari bahan gelas ataupun kuarsa, tetapi kuvet dari kuarsa mempunyai mutu yang lebih baik.
- c. Kesalahan fotometrik normal pada pengukuran dengan absorbansi sangat rendah ataupun sangat besar, perihal ini bisa diatur dengan pengaturan konsentrasi, cocok dengan kisaran sensitivitas dari perlengkapan yang digunakan (lewat pengenceran ataupun pemekatan) (Sri Suyono, 2013).

2. Spektroskopi inframerah

Spektrofotometer inframerah merupakan alat yang dapat digunakan dalam menentukan spektrum serapan suatu senyawa. Spektrofotometer menentukan kekuatan dan kedudukan relatif dari semua serapan dalam daerah inframerah dan melukiskannya pada kertas grafik yang telah dikalibrasi. Spektrum inframerah menyatakan intensitas serapan lawan bilangan gelombang atau panjang gelombang.

Sebagian frekuensi nantinya diserap ketika sinar inframerah melewati sampel senyawa organik, tetapi sebagian frekuensi hendak ditularkan lewat ilustrasi tanpa terjalin penyerapan. Penyerapan inframerah dikaitkan dengan pergantian vibrasi yang terjalin di dalam molekul kala terserang radiasi inframerah. Oleh sebab itu, spektroskopi inframerah pada dasarnya bisa digambarkan selaku spektroskopi vibrasi (Julianto, 2019:32).

Sinar inframerah meliputi daerah frekuensi 10¹¹ Hz sampai 10¹⁴ Hz atau daerah panjang gelombang 10⁻⁴ cm sampai 10⁻¹ cm. Jika kamu memeriksa spektrum yang dihasilkan oleh sebuah lampu pijar dengan detector yang dihubungkan pada miliampermeter, maka jarum ampermeter sedikit diatas ujung

spektrum merah. Sinar yang tidak dilihat tetapi dapat dideteksi di atas spektrum merah itu disebut radiasi inframerah. Sinar inframerah dihasilkan oleh elektron dalam molekul-molekul yang bergetar karena benda dipanaskan. Jadi setiap benda panas pasti memancarkan sinar inframerah. Jumlah sinar inframerah yang dipancarkan bergantung pada suhu dan warna benda (Bambang, 2017).

Inframerah (infrared) berarti di bawah merah. Gelombang inframerah termasuk dalam gelombang elektromagnetik dan berada dalam rentang frekuensi 300 GHz sampai 40.000 GHz (10^{13} pangkat 13). Sinar inframerah dihasilkan oleh proses di dalam molekul dan benda panas. Getaran atom dalam molekul-molekul benda yang dipanaskan merupakan sumber gelombang inframerah. Oleh karena itu, sinar inframerah sering disebut radiasi panas. Energi matahari yang sampai ke bumi sebagian besar berupa sinar inframerah. Adapun intensitas sinar inframerah bergantung pada suhu dan warna benda (Bambang, 2017).

Spektroskopi inframerah secara rutin digunakan untuk analisis sampel dalam keadaan gas, cair, dan padat. Sampel sel-sel terbuat dari bahan, seperti NaCl dan KBr yang transparan terhadap radiasi inframerah. Gas dianalisis menggunakan sel dengan panjang lintasan sekitar 10 cm. Panjang lintasan diperoleh dengan menggunakan cermin untuk lulus sinar radiasi melalui sampel beberapa kali. Sampel cair dianalisis dalam satu dari dua cara. Untuk cairan non volatile yang cocok sampel dapat dibuat dengan menempatkan setetes cairan antara dua piring NaCl, membentuk film tipis yang biasanya kurang dari 0,01 mm. Cairan volatile harus ditempatkan dalam sel tertutup untuk mencegah penguapannya (Bambang, 2017).

Analisis sampel larutan dibatasi oleh sifat pelarut yang menyerap IR, CCl_4 , CS_2 , dan CHCl_3 adalah pelarut yang paling umum. Larutan yang ditempatkan di sel yang mengandung dua jendela NaCl dipisahkan oleh sebuah spacer Teflon. Spacer Teflon memberikan panjang lintasan 0,015- 1,0 mm. Sel disegel dengan panjang lintasan tetap atau variabel juga tersedia (Bambang, 2017).

3. Spektroskopi Resonansi Magnetik Inti – Nuclear Magnetic Resonance (NMR)

Spektroskopi Resonansi Magnetik Inti (NMR) dikaitkan dengan sifat-sifat magnetik dari inti atom tertentu; paling utama inti atom hidrogen, proton, karbon, serta isotop karbon. Spektroskopi NMR sudah membolehkan banyak periset buat menekuni molekul dengan merekam perbandingan antara bermacam inti magnetik, serta dengan demikian membagikan cerminan yang jelas tentang apa posisi inti-inti ini dalam molekul. Tidak hanya itu, alat ini juga dapat menampilkan atom-atom mana yang terdapat di kelompok orang sebelah. Pada kesimpulannya, itu bisa merumuskan berapa banyak atom yang muncul di tiap-tiap area. Sebagian upaya sudah dicoba sebelumnya dengan memakai kromatografi lapis tipis preparatif ataupun semi preparatif, kromatografi cair, serta kromatografi kolom buat mengisolasi tiap-tiap fenol, struktur yang ditentukan selanjutnya oleh NMR secara off-line (Julianto, 2019:33).

4. Spektrometri Massa untuk Identifikasi Senyawa Kimia

Molekul organik dibombardir dengan elektron ataupun laser dalam spektrometri massa serta dengan demikian diganti jadi ion bermuatan, yang sangat energik. Spektrum massa merupakan plot dari kelimpahan relatif ion terfragmentasi terhadap rasio massa/ muatan ion-ion ini. Memakai spektrometri massa, massa molekul relative (berat molekul) bisa ditetapkan dengan akurasi besar serta rumus

molekul yang pas bisa ditetapkan dengan pengetahuan tentang tempat- tempat di mana molekul sudah terfragmentasi. Dalam karya lebih dahulu, molekul bioaktif dari empulur diisolasi serta dimurnikan dengan ekstraksi pelarut bioaktivitas yang dipimpin, kromatografi kolom, serta HPLC. Metode UV- visible, IR, NMR, serta spektroskopi massa digunakan buat mengkarakterisasi struktur molekul bioaktif. Berikutnya, molekul bisa dihidrolisis serta turunannya dicirikan (Julianto, 2019:33).

Spektrometri massa membagikan data yang melimpah buat elusidasi struktural senyawa kala tandem mass spectrometry (MS) diterapkan. Oleh sebab itu, campuran HPLC serta MS memfasilitasi identifikasi senyawa kimia yang kilat serta akurat dalam racikan obat, paling utama kala standar murni tidak ada. Baru- baru ini, LC/ MS sudah banyak digunakan buat analisis senyawa fenolik. Ionisasi electrospray (ESI) merupakan sumber yang disukai sebab efisiensi ionisasi yang besar buat senyawa fenolik (Julianto, 2019:34).

H. Tinjauan Islam

Keanekaragaman hayati tanaman obat yang dimiliki indonesia merupakan sumber daya yang cukup potensial untuk dimanfaatkan dan di kembangkan oleh masyarakat sebagai bahan baku obat tradisional. Dengan penggunaan obat di masyarakat yang memiliki kecenderungan untuk kembali ke alam dengan memanfaatkan berbagai tanaman obat, karena obat sintesis dirasakan terlalu mahal dengan efek samping yang cukup besar, sehingga mengonsumsi obat tradisional di indonesia semakin meningkat (Hendri wasito, 2008).

Ajaran islam diturunkan kepada umat manusia untuk mengatur kehidupan dunia dan akhirat, serta interaksi antara manusia dengan alam dan penciptanya Allah

Swi. Selalu ada sekelompok orang yang profesional dalam bidang pengobatan, baik sebelum maupun sesudah era kenabian. Ilmu pengobatan alami yang juga dikenal sebagai farmakognosi, adalah salah satu spesialisasi medis yang telah berkembang sejak saat itu. Sedangkan farmakognosi adalah ilmu yang mempelajari tentang zat-zat obat yang dihasilkan dari tanaman, hewan, dan mineral di alam untuk pengobatan terapeutik.

Masyarakat Indonesia memanfaatkan berbagai macam tanaman sebagai sumber obat secara luas, segala sesuatu yang diciptakan Allah swi memiliki tujuan untuk disebar ke seluruh penjuru dunia. Hanya saja untuk memanfaatkan tanaman - tanaman tersebut secara efektif dibutuhkan pengetahuan agar dapat memahami fungsi dari berbagai jenis tanaman yang dihasilkan.

Setiap tumbuhan atau rerumputan pada dasarnya merupakan apotek lengkap yang menyediakan zat-zat penting dengan banyak spesies yang telah diciptakan oleh Allah swi. Berdasarkan pada hikmah dan ketetapanNya. Dan bukankah ini membuka mata dan pikiran atas ciptaan Allah swi. Yang memiliki banyak manfaat dan tidak tercipta sia-sia. Dijelaskan dalam QS. An-Nahl/16: 68-69.

وَأَوْحَىٰ رَبُّكَ إِلَى النَّحْلِ أَنِ اتَّخِذِي مِنَ الْجِبَالِ بُيُوتًا وَمِنَ الشَّجَرِ وَمِمَّا يَعْرِشُونَ (٦٨)
 ثُمَّ كُلِي مِن كُلِّ الثَّمَرَاتِ فَاسْلُكِي سُبُلَ رَبِّكِ ذُلَالًا ۗ يَخْرُجُ مِنْ بَطُونِهَا شَرَابٌ مُّخْتَلِفٌ
 أَلْوَانُهُ فِيهِ شِفَاءٌ لِّلنَّاسِ ۗ إِنَّ فِي ذَٰلِكَ لَآيَةً لِّقَوْمٍ يَتَفَكَّرُونَ (٦٩)

Terjemahnya:

(68) Dan Tuhanmu mengilhamkan kepada lebah, "Buatlah sarang di gunung-gunung, di pohon-pohon kayu, dan di tempat-tempat yang dibikin manusia, (69) kemudian makanlah dari segala (macam) buah-buahan lalu tempuhlah jalan Tuhanmu yang telah dimudahkan (bagimu)." Dari perut lebah itu keluar minuman (madu) yang bermacam-macam warnanya, di dalamnya terdapat obat yang menyembuhkan bagi manusia. Sungguh, pada yang demikian itu benar-benar terdapat tanda (kebesaran Allah) bagi orang yang berpikir.

Dari ayat diatas menjelaskan bahwa Allah Swt memberikan arahan untuk berfikir kepada manusia akan ciptaan Allah Swt yang berguna bagi manusia. Tumbuhan yang memiliki fungsi sebagai obat dengan khasiat yang berbeda dan beraneka macam mulai dari akar, batang, daun, bunga, biji dan buah secara keseluruhan memiliki khasiat dan kandungan zat aktif yang berbeda-beda, jenisnya yang bermacam-macam dapat digunakan sebagai obat berbagai penyakit dan merupakan anugerah Allah Swt yang harus dipelajari dan dimanfaatkan.

Pada tafsir al-misbah QS.An-nahl/16: 68-69 menjelaskan bahwa ayat ini dalam mengarahkan redaksinya kepada Nabi Muhammad saw dengan menyatakan: *Dan ketahuilah wahai Nabi agung bahwa Tuhanmu yang membimbing dan selalu berbuat baik, telah mewahyukan yakni mengilhamkan kepada lebah sehingga menjadi naluri baginya bahwa: "Buatlah sebagaimana keadaan seorang yang membuat secara sungguh-sungguh, sarang-sarang pada sebagian gua-gua pegunungan dan di sebagian bukit-bukit dan pada sebagian celah-celah pepohonan dan pada sebagian tempat-tempat tinggi yang mereka yakni manusia buat. "Kemudian makanlah yakni hisaplah dari setiap macam kembang buah-buahan, lalu tempuhlah jalan-jalan yang telah diciptakan oleh Tuhanmu Pemeliharamu dalam keadaan mudah bagimu. Dengan perintah Allah swt. kepada lebah yang mengantarnya memiliki naluri yang demikian mengagumkan, lebah dapat melakukan aneka kegiatan yang bermanfaat dengan sangat mudah, bahkan bermanfaat untuk manusia. Manfaat itu antara lain adalah senantiasa keluar dari dalam perutnya setelah menghisap sari kembang-kembang, sejenis minuman yang sungguh lezat yaitu madu yang bermacam-macam warnanya sesuai dengan waktu dan jenis sari kembang yang dihisapnya. Di dalamnya yakni pada madu itu terdapat obat penyembuhan bagi manusia walaupun kembang yang dimakann-*

ya ada yang bermanfaat dan ada yang berbahaya bagi manusia. “*Sesungguhnya pada yang demikian itu benar-benar terdapat tanda kekuasaan dan kebesaran Allah bagi orang-orang yang berpikir*”.

Tumbuhan atau tanaman adalah apotek lengkap yang mengandung zat aktif dan variatif yang telah diciptakan Allah Swt. Dengan hikmah dan takdirnya, potensi tumbuhan adalah melawan pengaruh bakteri dan zat perusak. Potensi yang lain adalah membantu tubuh terbebas dari bakteri-bakteri dan mempermudah penyerapan bahan-bahan aktif yang terdapat dalam tumbuhan tersebut. Aneka tumbuhan yang terhampar di muka bumi sedemikian banyak dan bermanfaat lagi berbeda-beda jenis, rasa dan warna. Dan semua itu tidak akan mungkin tercipta dengan sendirinya pasti ada yang menciptakan yaitu Allah yang Maha Esa lagi maha kuasa. Yang dijelaskan dalam QS. Abasaa / 80: 24-32.

فَلْيَنْظُرِ الْإِنْسَانُ إِلَى طَعَامِهِ ۚ (٢٤) أَنَا صَبَبْنَا الْمَاءَ صَبًّا ۖ (٢٥) ثُمَّ شَقَقْنَا الْأَرْضَ شَقًّا ۖ (٢٦) فَأَنْبَتْنَا فِيهَا حَبًّا ۖ (٢٧) وَعِنَبًا وَقَضْبًا ۖ (٢٨) وَزَيْتُونًا وَنَخْلًا ۖ (٢٩) وَحَدَائِقَ غُلْبًا ۖ (٣٠) وَفَاكِهَةً وَأَبًّا ۖ (٣١) مَتَاعًا لَّكُمْ وَلِأَنْعَامِكُمْ ۖ (٣٢)

Terjemahnya:

(24) Maka hendaklah manusia itu memperhatikan makanannya, (25) Kamilah yang telah mencurahkan air melimpah (dari langit) (26) kemudian Kami belah bumi dengan sebaik-baiknya (27) lalu disana Kami tumbuhkan biji-bijian (28) dan anggur dan sayur-sayuran (29) dan zaitun dan pohon kurma (30) dan kebun-kebun (yang rindang, (31) dan buah-buahan serta rerumputan (32) (Semua itu) untuk kesenanganmu dan untuk hewan-hewan ternakmu (Kementrian Agama, 2013).

Pada tafsir al-misbah QS. Abasaa /80:24-32 yang menjelaskan bahwa Setelah ayat-ayat yang lalu menguraikan perjalanan hidup manusia sejak nuthfah sampai dibangkitkan, dan menegaskan pula bahwa manusia belum menyelesaikan tugasnya, kini diuraikan anugerah Allah kepada manusia dalam hidup ini yang berupa pangan, sekaligus mengisyaratkan bahwa itu merupakan dorongan untuk menyempurnakan

tugas-tugasnya. Allah berfirman: Jika ia benar-benar hendak melaksanakan tugas-tugasnya secara sempurna *maka hendaklah manusia itu melihat ke makanannya memperhatikan serta merenungkan bagaimana proses yang dilaluinya sehingga siap dimakan. Sesungguhnya Kami telah mencurahkan air dari langit sederas-derasnya, kemudian Kami belah bumi yakni merekahnya melalui tumbuh-tumbuhan dengan belahan yang sempurna, lalu Kami tumbuhkan padanya yakni di bumi itu biji -bijian dan anggur serta sayur-sayuran, dan juga pohon Zaitun serta pohon kurma, dan kebun-kebun yang lebat, serta buah-buahan dan rumput- rumputan, untuk kesenangan kamu dan untuk binatang-binatang ternak kamu.*

Ayat-ayat di atas menyebut aneka tumbuhan dan buah-buahan. Kurma tidak disebut buahnya, tetapi pohonnya. Ini karena pohon kurma, di samping buah kurma, memiliki banyak keistimewaan yang dimanfaatkan oleh masyarakat Arab ketika itu. Mereka makan buah kurma dalam keadaan mentah, setengah matang dan matang. Mereka menjadikan dari buahnya arak dan bijinya makanan unta. Dari dahan pohon kurma mereka minum airnya. Dari pelepahnya mereka jadikan bahan rumah kediaman mereka, juga dari pohon itu mereka membuat tikar, tali, bahkan perlengkapan rumah tangga.

Pada ayat tersebut dijelaskan bahwa Allah Swt mengisyaratkan kepada manusia untuk mengembangkan dan memperluas ilmu pengetahuan khususnya ilmu yang membahas obat yang berasal dari alam, baik dari tumbuhan, hewan maupun mineral. Dimana ketiganya telah dijelaskan didalam Al-Qur'an yang mengandung suatu zat/obat yang dapat digunakan untuk mengobati manusia dari penyakit.

Berdasarkan ayat diatas diketahui bahwa allah swt menciptakan aneka macam tumbuhan yang dapat di manfaatkan oleh manusia, salah satunya terdapat pada tum-

buhan awar-awar (*Ficus septica* Burm), Allah Swt sebagai sang pencipta alam dan seluruh isinya memperlihatkan kekuasaannya sebagaimana pun kecerdasan manusia melakukan pengobatan belum mampu melewati ketentuan-ketentuan sang pencipta, sebab Allah Swt yang mengetahui manusia dan apa yang ada di langit dan di bumi. Sebagai seorang hamba yang mempelajari ilmu pengobatan agar senantiasa bersyukur dan mengharapkan ridho-Nya semoga apa yang telah diusahakan oleh manusia mampu dan dapat menjadi obat bagi penyembuhan dengan izin dan kekuasaan dari sang pencipta, sebab segala sesuatu yang ada pada muka bumi ini akan kembali kepada-Nya.



BAB III

METODOLOGI PENELITIAN

A. Jenis dan Lokasi Penelitian

1. Jenis Penelitian

Penelitian ini merupakan studi eksperimental yang dilakukan di laboratorium untuk mengetahui isolasi dan karakterisasi senyawa dari ekstrak etanol 96% daun awar-awar (*Ficus septica* Burm).

2. Lokasi Penelitian

Penelitian ini dilakukan di Fakultas Kedokteran dan Ilmu Kesehatan (laboratorium biologi farmasi) dan Fakultas Sains dan Teknologi (laboratorium kimia dan fisika), Universitas Islam Negeri Alauddin Makassar.

3. Waktu Penelitian

Penelitian ini dilakukan mulai bulan April 2023 – Agustus 2023.

B. Pendekatan Penelitian

Jenis penelitian yang dilakukan pada penelitian ini yaitu kuantitatif dengan metode eksperimental.

C. Sampel Penelitian

Sampel yang digunakan dalam penelitian ini yaitu ekstrak etanol 96% daun awar-awar (*Ficus septica* Burm).

D. Alat dan Bahan

1. Alat yang digunakan

Alat – alat yang digunakan pada penelitian adalah wadah maserasi, botol coklat, cawan porselen, oven (*Memmert*[®]), timbangan analitik (*Kern*[®]), corong buchner (*Pyrex Iwaki*[®]), pompa vakum, corong kaca (*Pyrex Iwaki*[®]), corong pisah (*Pyrex*

Iwaki[®]), *water bath* (*Memmert*[®]), pipet tetes, chamber KLT, pipa kapiler (*Nesco*[®]), lampu UV 254 nm dan 366 nm, aluminium foil, *vacum rotary evaporator* (*IKA RV 10 basic*[®]), gelas kimia (*Pyrex Iwaki*[®]), gelas ukur (*Pyrex Iwaki*[®]), Erlenmeyer (*Pyrex*[®]), Spektroskopi Infrared (IR).

2. Bahan yang digunakan

Bahan-bahan yang digunakan pada penelitian yaitu daun awar-awar (*Ficus septica* Burm), etanol 96% (*Emprove*[®]), n-heksan (*SupraSolv*[®]), etil asetat (*Emsure*[®]), aquadest (*Onelab Waterone*[®]), kertas saring, lempeng silika gel (*KGaA*[®]), silika gel 60 *GF*₂₅₄, *H*₂*SO*₄ (*KGaA*[®]).

E. Cara Kerja

1. Penyiapan Sampel

a. Pengambilan Sampel

Sampel yang digunakan pada penelitian ini yaitu daun awar-awar (*Ficus septica* Burm), daun yang digunakan adalah daun yang tidak rusak, tidak berjamur, dan tidak berwarna kuning atau terlalu tua.

b. Pengolahan Sampel

Sampel yang telah diambil kemudian disortasi basah untuk memisahkan sampel dari kotoran-kotoran atau bahan asing lainnya. Kemudian sampel dicuci dengan air bersih untuk menghilangkan tanah atau pengotor lainnya yang melekat dan ikut bersama aliran air. Kemudian dikeringkan di tempat yang tidak terkena sinar matahari langsung agar kandungan kimia pada sampel tidak rusak. Kemudian sampel di sortasi kering dengan memisahkan sampel yang rusak akibat pengeringan. Setelah melalui serangkaian proses diatas akan didapatkan simplisia yang siap digunakan.

2. Ekstraksi Sampel

Metode yang digunakan dalam ekstraksi simplisia daun awar-awar diekstraksi dengan metode maserasi. Simplisia daun awar-awar sebanyak 500gr di maserasi dengan pelarut etanol 96% selama 3×24 jam pada suhu kamar. Kemudian filtrat etanol yang diperoleh kemudian dipekatkan menggunakan *rotary evaporator*.

Dihitung hasil rendemen ekstrak dengan rumus sebagai berikut:

$$\% \text{ rendemen} = \frac{\text{Bobot ekstrak}}{\text{bobot simplisia}} \times 100\%$$

3. Partisi Sampel

Filtrat pekat yang telah di dapat kemudian di partisi. Partisi pada sampel dilakukan dengan cara melarutkan ekstrak etanol daun awar-awar sebanyak 15gram dalam 150 ml aquadest. Selanjutnya dimasukkan ke dalam corong pisah lalu ditambahkan 150 ml n-heksan, dikocok secara perlahan-lahan selama 5 menit, setelah itu diamkan hingga terjadi pemisahan antara ekstrak n-heksan dan aquadest. ekstrak n-heksana dipisahkan dengan lapisan air kemudian dipartisi kembali hingga hasil partisi n-heksan berwarna bening. Kemudian partisi di lanjutkan menggunakan etil asetat dengan proses yang sama dengan n-heksan, ekstrak etanol diuapkan dan dilarutkan kembali dengan menggunakan aquadest sebanyak 150 ml, kemudian larutan dimasukkan kedalam corong pisah lalu ditambahkan 150 ml etil asetat, dikocok secara perlahan selama 5 menit, setelah itu diamkan hingga terjadi pemisahan antara ekstrak aquadest dan ekstrak etil asetat. Kemudian ekstrak etil asetat dipisahkan dengan lapisan aquadest kemudian di partisi kembali hingga larutan berwarna bening. Ekstrak n-heksan cair, ekstrak etil cair dan ekstrak aquadest diuapkan hingga diperoleh ekstrak kental (Nuari et al., 2017).

4. *Kromatografi Lapis Tipis*

1. Persiapan Plat KLT

Plat KLT yang digunakan adalah plat silika GF_{254} 20 x 20 cm dipotong sesuai kebutuhan. Selanjutnya diberi penanda garis pada tepi bawah plat dengan jarak 1 cm sebagai posisi penotolan sampel, dan 0,5 cm pada bagian tepi atas sebagai batas dari proses elusi. Sebelum digunakan, plat silika diaktivasi dengan cara di oven pada suhu 100°C selama 30 menit.

2. Persiapan Fase Gerak (Eluen)

Penelitian ini menggunakan eluen campuran n-heksan: etil asetat dengan menggunakan pelarut yang memiliki tingkat kepolaran berbeda, yaitu (2:1), (3:1), (4:1), (5:1), (6:1) (Gwatidzo, Dzomba, dan Mangena, 2018). Eluen dimasukkan ke dalam bejana dan dijenuhkan terlebih dahulu selama 1 jam dengan ditutup rapat. Penjenuhan ini berfungsi untuk menyetarakan tekanan uap dalam bagian bejana.

3. Penotolan Sampel

Ekstrak etanol daun awar-awar ditotolkan pada plat KLT dengan jarak 1 cm dari tepi bawah plat. Penotolan dilakukan dengan pipa kapiler, kemudian plat KLT dikering anginkan (Hayati dkk, 2010; Firdaus, 2016).

4. Proses Elusi

Ekstrak yang telah ditotolkan pada plat KLT kemudian dielusi terhadap fase gerak. Plat KLT dimasukkan dalam great chamber yang berisi fase gerak yang telah jenuh, kemudian great chamber ditutup hingga larutan pengembang (eluen) mencapai batas garis tepi atas pada plat. Selanjutnya plat KLT diangkat dan dikeringkan dengan cara diangin-anginkan (Firdaus, 2016).

5. Identifikasi Noda

Noda-noda yang terbentuk pada plat silika disemprot menggunakan reagen semprot H_2SO_4 untuk mendeteksi golongan senyawa, kemudian diperiksa dibawah sinar UV pada panjang gelombang 366 nm dan 254 nm. Noda yang tampak ditandai dengan pensil dan diamati kembali dibawah sinar UV. Kemudian diamati perubahan warna yang terjadi.

5. *Kromatografi Cair Vakum*

Pemisahan senyawa ekstrak dilanjutkan dengan metode kromatografi cair vakum (KCV). Ekstrak N-Heksan 2gram hasil partisi kemudian dicampur 4gram silika gel lalu diaduk menggunakan mortir & stamper hingga homogen dan menjadi serbuk kering. Kemudian, erlen vakum disambungkan dengan pompa dan corong buchner diletakkan di atas erlen vakum lalu dimasukkan silika gel sebanyak 16gram dan dimampatkan terlebih dahulu. Setelah silika gel mampat di masukkan silika gel yang telah homogen kedalam corong dan diratakan, pada bagian atas serbuk silika diberi kertas saring agar pelarut lebih mudah di tuang dan tidak mengganggu serbuk silika. Kemudian dimasukkan berbagai pelarut sebagai fase gerak dengan perbandingan eluen n-heksan: etil asetat (2:1), (3:1), (4:1), (5:1), (6:1) dan eluen etil asetat: n-heksan (2:1), (3:1), (4:1), (5:1), (6:1) yang telah di tentukan berdasarkan hasil orientasi eluen. Eluen yang digunakan ditambahkan sebanyak 100 ml kemudian fraksinasi dilakukan dan dihasilkan 10 fraksi (Nuari, dkk., 2017).

Ditotolkan 10 fraksi pada lempeng KLT, Kemudian di elusi menggunakan perbandingan eluen n-heksan: etil (3:1). Lempeng KLT hasil elusi kemudian disemprot H_2SO_4 10% lalu dipanaskan menggunakan oven (Forestryana, dkk. 2020).

Kemudian 10 fraksi tersebut di elusi kembali dengan perbandingan eluen n-heksan: etil asetat (3:1) dan diidentifikasi dengan melihat penampakan nodanya, kemudian di semprot dengan H₂SO₄ dan di lihat penampakan nodanya. Bercak noda yang timbul kemudian dihitung nilai retention faktor (R_f)-nya dengan rumus:

$$R_f = \frac{\text{Jarak yang ditempuh komponen}}{\text{Jarak yang ditempuh pelarut}}$$

6. Karakterisasi Menggunakan FTIR

Gugus fungsi dikarakterisasi dengan spektrofotometer FTIR dengan plat KBr. Sampel isolat dicampur dengan serbuk KBr dengan digerus secara bersamaan dengan mortar agate. Kemudian dibuat pelet dari hasil gerusan dengan tekanan 80 Torr. Selanjutnya dianalisis dengan spektrofotometer FTIR.

BAB IV

HASIL DAN PEMBAHASAN

A. Hasil Penelitian

1. Hasil Ekstraksi Daun Awar – Awar (*Ficus septica* Burm)

Tabel 1. Berat ekstraksi sampel daun awar – awar (*Ficus septica* Burm)

Sampel	Pelarut	Berat Simplisia (g)	Berat Ekstrak (g)	% Rendamen
Daun awar – awar	Etanol 96%	500g	40,32g	8%

2. Hasil Partisi Daun Awar – Awar (*Ficus septica* Burm)

Tabel 2. Berat partisi ekstrak n-heksan daun awar – awar (*Ficus septica* Burm)

Berat Ekstrak Kental Etanol	Berat Ekstrak N-Heksan Partisi	% Rendamen
15g	4g	26%

3. Uji Kromatografi Lapis Tipis

Tabel 3. Kromatografi Lapis Tipis partisi ekstrak N-Heksan

Eluen (N-Heksan : Etil)	Noda	Warna	Nilai Rf	
			UV 254 nm	UV 366 nm
(2:1)	1	Hijau kehitaman	0,45	0,6
	2	Kuning	0,63	0,63
	3	Hijau kehitaman	0,78	0,72
	4	Hitam	0,90	0,81
	5	Hitam	-	0,90
(3:1)	1	Hijau	0,36	0,36
	2	Kuning	0,41	0,43
	3	Kuning	0,54	0,49
	4	Hijau	0,70	0,58
	5	Kuning	0,85	0,70
	6	Hijau kehitaman	-	0,96
(4:1)	1	Hijau	0,23	0,23
	2	Hijau	0,27	0,27
	3	Hijau kehitaman	0,32	0,32
	4	Kuning	0,43	0,43

Eluen (N-Heksan : Etil)	Noda	Warna	Nilai Rf	
			UV 254 nm	UV 366 nm
(5:1)	1	Hijau	0,27	0,27
	2	Hijau Kehitaman	-	0,41
	3	Hitam	-	0,49
(6:1)	1	Hijau	0,23	0,23
	2	Hijau kehitaman	0,27	0,27

4. Ekstrak Hasil Fraksi Etanol Daun Awar – awar Menggunakan Kromatografi Cair Vakum (KCV)

Tabel 4. Volume partisi ekstrak etanol daun awar – awar (*Ficus septica* Burm)

Fraksi	Volume Ekstrak (ml)
A	78ml
B	74ml
C	70ml
D	74ml
E	53ml

5. Profil KLT Hasil Fraksinasi KCV

Tabel 5. Identifikasi Noda Hasil KCV menggunakan Lempeng KLT

Eluen (N-Heksan : Etil)	Noda	Warna	Nilai Rf	
			UV 254 nm	UV 366 nm
Fraksi A (2:1)	1	Hijau	0,78	0,81
Fraksi B (3:1)	1	Hijau kehitaman	0,63	0,63
	2	Hijau	0,8	0,81
Fraksi C (4:1)	1	Hijau	0,45	0,45
	2	Kuning	-	0,63
Fraksi D (5:1)	1	Hijau kehitaman	0,32	0,32
	2	Kuning	0,45	0,45
Fraksi E (6:1)	1	Hijau kehitaman	0,32	0,32

**6. Karakterisasi Ekstrak Etanol Daun Awar – awar (*Ficus septica* Burm)
dengan menggunakan Spektroskopi Infra Red**

Tabel 6. Hasil fraksi FTIR N-heksan : Etil Asetat

Daerah Spektrum	Gugus Fungsi	Kelompok senyawa	(2:1)	(3:1)	(4:1)	(5:1)	(6:1)
3400-3500 Sedang	N-H	Amina primer	3431,56	3431,87	3446,49	3466,68	-
2840-3000 Sedang	C-H	Alkana	2925,35	2925,35	2925,65	2925,45	2924,89
2840-3000 Sedang	C-H	Alkana	2857,06	2856,64	2866,65	2856,04	2854,85
1720-1775 Kuat	C=O	Anhidrat terkonjugasi	1720,56	1720,20	1719,83	1740,50	1736,94
1626-1662 Sedang	C=C	Alkena	1630,75	1628,88	1626,46	-	-
1340-1470 Sedang	C-H	Alkana	1462,03	1462,13	1462,59	-	1461,36
1380-1390 Sedang	C-H	Aldehid	1381,48	1383,04	-	-	1379,24
1250-1310 Kuat	C-O	Ester aromatik	-	1265,26	-	-	1224,86
1030-1070 Kuat	S=O	Alkohol primer	1034,36	1033,85	1034,14	-	-

B. Pembahasan

Pada penelitian ini dimulai dengan melakukan preparasi sampel pada daun awar – awar (*Ficus septica* Burm) dibersihkan dari kotoran yang menempel pada sampel dengan cara dicuci menggunakan air mengalir, kemudian dikeringkan sampel tanpa mengenai sinar matahari langsung. Sampel yang telah kering kemudian di sortasi kering untuk memisahkan simplisia yang rusak, lalu simplisia diremuk agar mempermudah perendaman simplisia, kemudian simplisia yang telah di timbang dimasukkan ke dalam wadah maserasi untuk ke tahap selanjutnya yaitu tahap ekstraksi.

Ekstraksi merupakan teknik pemisahan komponen atau senyawa dari campurannya (simplisia) menggunakan eluen/pelarut tertentu. Metode maserasi dipilih karena merupakan metode paling sederhana dan lebih mudah dalam pelaksanaannya dengan peralatan yang relatif mudah untuk didapatkan. Selain itu, maserasi dilakukan tanpa adanya tahap pemanasan sehingga dapat menghindari terjadinya kerusakan komponen senyawa-senyawa pada tanaman yang tidak tahan panas. Prinsip utama dalam maserasi ini adalah mengekstrak senyawa aktif yang dapat larut dalam pelarut berdasarkan tingkat kepolaran masing-masing pelarutnya atau yang lebih dikenal dengan istilah *like dissolve like* (Suhendra, dkk, 2019).

Maserasi dilakukan dengan cara merendam sampel selama 3×24 jam ke dalam etanol 96% pelarutnya. Selama proses maserasi dibantu dengan pengadukan untuk mempercepat proses ekstraksinya. Pelarut akan menembus dinding sel dan masuk ke dalam rongga sel yang mengandung senyawa aktif. Senyawa aktif akan larut karena adanya perbedaan konsentrasi antara larutan senyawa aktif di dalam dan di luar sel, maka larutan yang terpekat di dalam sel akan keluar, sehingga terjadi keseimbangan. Pengadukan diperlukan untuk meratakan konsentrasi larutan di luar serbuk sampel sehingga tetap terjaga adanya derajat perbedaan konsentrasi yang sekecil-kecilnya antara larutan di dalam dan di luar sel (Asworo & Widwiasuti, 2023).

Perendaman sampel sebanyak 500gram untuk pelarut etanol 96% dan dilakukan dalam waktu 3 hari, karena semakin lama proses maserasi, maka diharapkan semakin banyak zat aktif yang terekstraksi ke dalam pelarut. Pengadukan dilakukan dengan menggunakan batang pengaduk selama 30 detik setiap hari pada proses maserasi agar pelarut yang ditarik lebih banyak atau untuk mempercepat kelarutan sen-

yawa ke dalam pelarutnya. Tahap selanjutnya dilakukan penyaringan dengan penyaring buchner, lalu dipisahkan antara filtrat dengan residu (Handoyo, 2020).

Hasil dari maserasi menggunakan pelarut etanol 96% yang diperoleh selanjutnya diuapkan pelarut dengan alat rotary evaporator pada suhu 60°C untuk mendapatkan ekstrak pekat yang akan digunakan untuk pengujian selanjutnya. Penguapan pelarut dilakukan pada suhu tersebut agar mengurangi proses penguraian yang mungkin terjadi pada komponen kimia di dalamnya (Saputra, dkk, 2018). Pelarut yang digunakan yaitu etanol 96% memiliki titik didih 70°C (Hasibuan, dkk, 2020).

Prinsip vakum rotary evaporator yaitu proses pemisahan ekstrak dari cairan pelarutnya dengan pemanasan yang dipercepat oleh putaran dari labu, cairan pelarut dapat menguap dibawah titik didih pelarutnya disebabkan karena adanya penurunan tekanan. Dengan bantuan pompa vakum, pelarut akan menguap naik ke kondensor dan mengalami kondensasi menjadi molekul-molekul cairan pelarut murni yang ditampung dalam labu penampung. Prinsip ini membuat pelarut dapat dipisahkan dari zat terlarut di dalamnya tanpa pemanasan yang tinggi (Hernawati, dkk, 2020).

Penguapan pelarut dengan mesin rotary evaporator vakum dihentikan sampai diperoleh ekstrak yang cukup pekat, selanjutnya ekstrak dikeluarkan dari labu rotary evaporator vakum yang kemudian dipindahkan ke dalam cawan porselin. Pada tabel 1 hasil ekstrak daun awar – awar yang telah didapatkan adalah sebanyak 40 g ekstrak kental dari hasil maserasi simplisia daun awar – awar (*Ficus septica* Burm).

Ekstrak kental etanol daun awar – awar diambil sebanyak 15 g untuk di partisi dengan menggunakan pelarut n-heksan dan aquadest. Ekstrak etanol dilarutkan dengan 150 ml aquadest, kemudian dimasukkan kedalam corong pisah setelah itu ditambahkan 150 ml n-heksan ke dalam corong pisah dilakukan pengocokan secara per-

lahan selama 5 menit agar pelarut dapat menarik senyawa dengan sempurna. Metode partisi menggunakan corong pisah dengan dua pelarut yang tidak saling bercampur bertujuan agar senyawa - senyawa dalam sampel dapat terlarut pada pelarut yang sesuai dengan kepolarannya sehingga lebih mudah mengklasifikasikan metabolit sekunder yang didapatkan (Saputra, dkk., 2018). Kemudian dilanjutkan partisi dengan etil asetat, dengan perlakuan yang sama seperti pada n-heksan. Hasil partisi kemudian diuapkan pada penangas hingga didapatkan ekstrak kental n-heksan hasil partisi sebanyak 4g dengan rendemen ekstrak etil asetat hasil partisi yaitu 26%. Rendemen dikatakan baik jika nilainya lebih dari 10% (Wardaningrum et al., 2019).

Setelah didapatkan ekstrak kental dari hasil partisi, kemudian dilakukan uji KLT yang bertujuan untuk menentukan tingkatan pelarut yang digunakan. Prinsip dalam kromatografi yaitu absorpsi dan partisi, serta memiliki fase yaitu fase gerak dan fase diam. Pada prinsip absorpsi adalah penyerapan eluen terhadap lempeng silika gel termasuk dalam fase gerak. Dikatakan fase gerak karena eluen bergerak naik sampai batas eluen pada lempeng. Sedangkan pada prinsip partisi adalah pemisahan noda yang dihasilkan pada lempeng yakni menggunakan fase diam untuk lempeng. Dikatakan fase diam karena lempeng hanya diam dalam satu tempat tanpa harus digerakkan (Fajriaty, dkk, 2018).

Ekstrak ditotolkan pada plat KLT yang telah diberi batas atas 0,5 cm dan batas bawah 1 cm, batas bawah digunakan untuk menotolkan sampel. Tujuan diberi batas bawah ini adalah untuk mencegah agar sampel tidak sampai tercelup dan larut dalam eluen. Batas atas digunakan untuk mengakhiri proses elusi yang ditandai bahwa penarikan eluen sampai tanda batas. Batas atas dan batas bawah pelat diberi tanda dengan pensil. Kemudian plat KLT dimasukkan ke dalam chamber yang

berisikan pelarut yang telah jenuh menggunakan pinset dengan posisi berdiri dan penotolan tidak terendam dengan eluen. Chamber diketahui jenuh bila kertas saring dimasukkan ke dalam chamber telah basah semua. Alasan penjenuhan chamber sebelum digunakan yaitu untuk menghilangkan uap air di dalam chamber agar nantinya tidak mempengaruhi perambatan noda pada plat KLT, selain itu agar tekanan yang ada di dalam chamber tidak mempengaruhi proses perambatan noda dengan adanya penjenuhan chamber (Sari, dkk, 2019).

Kemudian plat KLT yang telah dielusi selanjutnya dikeringkan dan diamati noda-noda yang tampak pada sinar UV 254 nm dilanjutkan dengan sinar UV 366 nm. Perbedaan pada sinar UV 254 nm warna noda yang nampak berwarna gelap karena lempeng yang digunakan adalah lempeng dengan penjerap silika gel GF 254 yang berfluoresensi pada sinar UV 254 nm sehingga penjerap di sekitar noda berfluoresensi terang sedangkan nodanya berwarna gelap. Sedangkan pada sinar UV 366 nm, penjerap tidak berfluoresensi sehingga yang berfluoresensi benar-benar adalah noda sehingga warna noda yang tampak adalah terang (Cai, 2014).

Eluen yang digunakan pada uji KLT ini yaitu n-heksan dan etil asetat dengan berbagai perbandingan. Pada eluen tersebut dengan perbandingan (2:1) terdapat 5 noda yang tampak dengan warna noda kuning, hijau kehitaman, dan hitam, nilai Rf noda yang tampak pada sinar UV 254 nm yaitu (0,45), (0,63), (0,78), (0,90) dan pada sinar UV 366 nm yaitu (0,6), (0,63), (0,72), (0,81), (0,90). Pada perbandingan (3:1) terdapat 6 noda yang tampak dengan warna noda kuning, hijau dan hijau kehitaman, nilai Rf noda tampak pada sinar UV 254 nm yaitu (0,36), (0,41), (0,54), (0,70), (0,85) dan pada noda yang tampak pada sinar UV 366 nm yaitu (0,36), (0,43), (0,49), (0,58), (0,70), (0,96). Pada perbandingan (4:1) terdapat 4 noda dengan warna noda yang

tampak yaitu kuning, hijau kehitaman, dan hijau, nilai R_f noda yang tampak pada sinar UV 254 nm yaitu (0,23), (0,27), (0,32), (0,43) dan pada noda tampak sinar UV 366 nm yaitu (0,23), (0,27), (0,32), (0,43). Pada perbandingan (5:1) terdapat 3 noda tampak yaitu hijau, hijau kehitaman dan hitam dengan nilai r_f noda yang tampak pada sinar 366 nm yaitu (0,41), (0,49). Kemudian pada perbandingan eluen (6:1) hanya terdapat 2 noda yang tampak yaitu hijau dan hijau kehitaman, nilai R_f noda yang tampak pada sinar UV 254 nm yaitu (0,23), (0,27) dan pada sinar UV 366 nm yaitu (0,23), (0,27). Dari hasil orientasi eluen tersebut, di dapatkan perbandingan dengan pemisahan noda terbaik yaitu pada eluen n-heksan : etil asetat (3:1).

Kemudian dilakukan fraksinasi ekstrak etanol daun awar – awar (*Ficus septica* Burm) menggunakan metode kromatografi cair vakum (KCV) dengan menggunakan ekstrak hasil partisi larut n-heksan. Sebelum menentukan tingkatan pelarut yang akan digunakan terlebih dahulu dilakukan orientasi eluen untuk menentukan variasi fase gerak dalam kromatografi cair vakum (KCV). Eluen yang digunakan yaitu n-heksan: etil asetat dengan berbagai perbandingan. Lempeng KLT berukuran 1×7 cm dengan batas atas 0,5 cm dan batas bawah 1 cm dan diaktivasi menggunakan oven pada suhu 110°C selama 30 menit. Dilakukan penjenjuran pada chamber kromatografi menggunakan eluen yang telah ditentukan agar tekanan uap dari eluen tersebar secara merata dalam chamber (Arsynta, dkk., 2018). Eluen yang menunjukkan pemisahan paling baik pada perbandingan n-heksan: etil asetat (3:1).

Fraksinasi dilakukan dengan 10 variasi pelarut perbandingan n-heksan: etil asetat (2:1), (3:1), (4:1), (5:1), (6:1) dan perbandingan etil asetat: n-heksan (2:1), (3:1), (4:1), (5:1), (6:1) yang diamati menggunakan lampu UV 254 nm dan 366 nm. Fraksi yang menunjukkan penampakan noda hanya 5 dari 10 fraksi yaitu, fraksi n-

heksan: etil asetat (2:1), (3:1), (4:1), (5:1), (6:1), selanjutnya penampakan noda diamati menggunakan penyemprotan H_2SO_4 10% pada lempeng KLT yang telah dielusi. Asam sulfat digunakan sebagai oksidator yang merusak gugus fungsi kromofor pada komponen senyawa sehingga panjang gelombang bergeser ke daerah yang lebih panjang, akibatnya noda yang terbentuk dapat terlihat oleh mata (Forestryana, dkk., 2020).

Spektrofotometri infra merah merupakan salah satu alat atau instrumen yang dapat digunakan untuk mendeteksi gugus fungsi, mengidentifikasi senyawa dan menganalisis campuran dari sampel yang dianalisis tanpa merusak sampel. Daerah inframerah pada spektrum gelombang elektromagnetik dimulai dari panjang gelombang 14000 cm^{-1} hingga 10 cm^{-1} (Sari, dkk, 2018).

Keuntungan penggunaan teknik spektroskopi infra merah yaitu dapat berpotensi sebagai metode analisis yang cepat karena dapat dilakukan secara langsung pada sampel tanpa adanya tahapan pemisahan terlebih dahulu. Keuntungan lainnya menggunakan metode spektroskopi inframerah yaitu jumlah sampel yang dibutuhkan sedikit, hampir semua bentuk sampel dapat diteliti, dan teknik hampir tidak memerlukan pelarut kimia sehingga lebih ramah lingkungan (Rafi, dkk, 2018).

Spektrofotometer infra merah juga memiliki prinsip kerja yaitu interaksi antara energi dan materi. Infrared yang melewati celah ke sampel, dimana celah tersebut berfungsi mengontrol jumlah energi yang disampaikan kepada sampel. Kemudian beberapa infrared diserap oleh sampel dan yang lainnya ditransmisikan melalui permukaan sampel sehingga sinar infrared lolos ke detektor dan sinyal yang terukur kemudian dikirim ke komputer dan direkam dalam bentuk puncak-puncak (Sari, dkk, 2018).

Karakterisasi senyawa yang terkandung pada sampel daun awar – awar (*Ficus septica* Burm) dilakukan dengan menggunakan spektrofotometri infra red (FTIR). Pada tabel 7. hasil fraksi FTIR N-heksan: Etil asetat dengan berbagai perbandingan terdapat pembacaan sampel hasil fraksi yang akan menentukan bilangan gelombang dan gugus fungsional pada daerah serapan spektrum infrared yang menunjukkan adanya gugus-gugus fungsi. Pada daerah serapan $3431,56\text{cm}^{-1}$, $3431,87\text{ cm}^{-1}$, $3446,49\text{cm}^{-1}$, $3466,68\text{cm}^{-1}$ terdapat golongan senyawa amina primer (N-H) dengan intensitas sedang. Gugus C-H kelompok senyawa Alkana, pada daerah serapan $2925,35\text{ cm}^{-1}$, $2925,65\text{cm}^{-1}$, $2924,89\text{cm}^{-1}$ dengan intensitas sedang, daerah serapan $2857,06\text{cm}^{-1}$, $2856,64\text{cm}^{-1}$, $2866,65\text{cm}^{-1}$, $2856,04\text{cm}^{-1}$, $2854,85\text{cm}^{-1}$ gugus C-H kelompok senyawa alkana dengan intensitas sedang, gugus C=O kelompok senyawa Anhidrat terkonjugasi dengan intensitas kuat pada daerah serapan $1720,56\text{cm}^{-1}$, $1720,20\text{cm}^{-1}$, $1719,83\text{cm}^{-1}$, $1740,50\text{cm}^{-1}$, $1736,94\text{cm}^{-1}$, intensitas sedang pada daerah serapan $1630,75\text{cm}^{-1}$, $1628,88\text{ cm}^{-1}$, $1626,46\text{cm}^{-1}$, dengan gugus C=C. Intensitas sedang dengan gugus C-H pada daerah serapan $1462,13\text{ cm}^{-1}$ pada kelompok senyawa alkana, intensitas sedang dengan gugus fungsi C-H pada senyawa aldehyd pada daerah serapan $1381,48\text{cm}^{-1}$, $1338,04\text{ cm}^{-1}$, $1379,24\text{cm}^{-1}$. Pada daerah serapan $1265,26\text{ cm}^{-1}$, $1224,86\text{cm}^{-1}$ terdapat gugus fungsi C-N pada kelompok senyawa ester aromatik dengan intensitas kuat dan intensitas kuat pada kelompok senyawa alkohol primer di daerah serapan $1034,36\text{cm}^{-1}$, $1033,85\text{ cm}^{-1}$, $1034,14\text{cm}^{-1}$ dengan gugus fungsi S=O.

BAB V

PENUTUP

A. Kesimpulan

Berdasarkan hasil penelitian yang telah dilakukan, kesimpulan yang dapat diperoleh yaitu:

1. Mengkarakterisasi komponen kimia ekstrak etanol 96% daun awar-awar dengan menggunakan spektroskopi infra merah dengan cara melihat bilangan gelombang dan gugus-gugus fungsional yang terdapat pada hasil fraksi.
2. Hasil karakterisasi komponen senyawa ekstrak etanol 96% daun awar-awar (*Ficus septica* Burm.F) Spektroskopi infra merah terlihat adanya gugus N-H, C-H, C-H, C=O, C=C, C-H, C-H, C-O, S=O.

B. Saran

Disarankan untuk peneliti selanjutnya agar melakukan penelitian lebih lanjut terhadap sampel daun awar – awar (*Ficus septica* Burm.F) dengan menggunakan instrumen lain.

DAFTAR PUSTAKA

- Ance P.E, Wijaya S,Setiawan H K. "Standarisasi dari daun kirinyuh (*Chromolaena odorata*) dan simplisia kering dari tiga daerah yang berbeda." *Journal of pharmacy science and practice*, 2018.
- Aribowo, dkk (2021). Isolasi dan identifikasi senyawa flavonoid pada tanaman. *Jurnal Health Sains*, Vol. 2, No. 6.
- Astiti, N.P.A. dan S.K. Sudirga. 2014. Potensi ekstrak daun jati (*Tectona grandis* L.F) dalam menghambat pertumbuhan jamur *Aspergillus Flavus* secara In vitro. *Prosiding Senastek*. 18 – 19 September 2014. Denpasar. 704-711.
- Cai, L. (2014). *Thin Layer Chromatography*. South Carolina: Wiley Online Library.
- Cai, L. (2014). *Thin Layer Chromatography*. South Carolina: Wiley Online Library.
- Dhurhania, C. E., & Novianto, A. (2018). Uji Kandungan Fenolik Total dan Pengaruhnya terhadap Aktivitas Antioksidan dari Berbagai Bentuk Sediaan Sarang Semut (*Myrmecodia pendens*). *Jurnal Farmasi Dan Ilmu Kefarmasian Indonesia*, 5(2), 62- 68.
- Eva Qomariyah, M., dkk (2019). Isolasi dan Identifikasi senyawa Flavonoid dari Daun Murbei (*Morus alba* Linn). *Indonesian Journal of Chemical Science*.
- Fajriaty, I., IH, H., Andres, & Setyaningrum, R. (2018). Skrining Fitokimia dan Analisis Kromatografi Lapis Tipis dari Ekstrak Etanol Daun Bitangur (*Calophyllum soulattri* Burm. F). *Jurnal Pendidikan Informatika dan Sains p-ISSN: 2089-2802*, 54-66.
- Fasya A.G. 2016. Potensi Antikanker Dan Antioksidan Serta Identifikasi Isolat Steroid Mikroalga *Chlorella* Sp. Laporan penelitian Individual. UIN Malang.

- Fithrul Mubarak. 2021. Kromatografi Kertas Prinsip dan Cara Kerja. Universitas Surabaya.
- Gultom, E. S., Sakinah, M., & Hasanah, U. (2020). Eksplorasi Senyawa Metabolit Sekunder Daun Kirinyuh (*Chromolaena Odorata*) Dengan Gc-Ms. *Jurnal Biosains*, 23-26.
- Hasanah. "Formulasi Ekstrak Etanol Daun Kelor (*Moringa oleifera* Lam)." *Online Journal of Natural Science*, 2017: Vol 6(1) : 46-57.
- Hasibuan, A. S., Edrianto, V., & Purba, N. (2020). Skrining Fitokimia Ekstrak Etanol Umbi Bawang Merah (*Allium cepa* L.). *Jurnal Farmasi*, 45-49.
- Ketut, Sudirga sang. "Pemanfaatan Tumbuhan Sebagai Obat Tradisional di Desa Trunyan Kecamatan Kintamani Kabupaten Bangli." *E-Jurnal : Bumi Lestari*, 2012.
- Kinho, J., *Tumbuhan Obat Tradisional di Sulawesi Utara Jilid II*. Manado: Balai Penelitian Kehutanan Manado, 2011.
- Kubo, Yatsuzuka W, Matsushima S, Harada K, Inoue Y, Miyamoto H, Fukuyama Y. "Antimalarial Phenanthroindolizine Alkaloids from *Ficus septica*." 957-960. 2016.
- Kurdi. *Tanaman Herbal Indonesia Cara Mengolah dan Manfaatnya bagi Kesehatan*. Jakarta: Rineka Cipta, 2010.
- Lansky, E. P., Paavilainen, H. M., Pawlus, A. D., & Newman, R. A. (2018). *Ficus* spp. (fig): Ethnobotany and potential as anticancer and anti-inflammatory agents. *Journal of Ethnopharmacology*, 119, 195-213.
- Mukhriani. (2014). Ekstraksi, Pemisahan Senyawa, dan Identifikasi Senyawa. *Jurnal Kesehatan*, Vol 7 (2), 361-367.

- Nahdliyah, V. A. (2019). Skrining Fitokimia Senyawa metabolit sekunder ekstrak etanol bunga pepaya jantan (carica pepaya L) dari daerah Kecamatan Warungpring kabupaten Pemalang Jawa Tengah. *Jurnal Ilmiah Farmasi, Peking-alongan program gelar Ahli Madya*.
- Nuari, S., Anam, S., & Khumaidi, A. (2017). Isolasi dan Identifikasi Senyawa Flavonoid Ekstrak Etanol Buah Naga. *Galenika Journal of Pharmacy*, 2(2), 118–125.
- Pitriyana, Ari Widayantoro, Ressi Susanti. (2017). Karakterisasi senyawa flavonoid dari fraksi etil asetat bunga nusa indah (*mussaenda erythrophylla*) dan aktivitas sitotoksik terhadap sel kanker payudara T47D.
- Ragasa. "Chemical Constituents of Flacourtia rukam Zoli & Moritzi Fruit." *International Journal of Pharmaceutical and Clinical research*, 2016: 8(12) : 1625-1628.
- Retnowati, A.,Rugayah,Rahajoe, J.S. *Status Keanekaragaman Hayati Indonesia*. Jakarta: LIPI Press, 2019.
- Sari, D. N., & Taufikkurohmah, T. (2019). Pengaruh Penambahan NanoGold Terhadap Aktivitas Antioksidan Ekstrak Gambir (*Uncaria gambir* Roxb.). *UNESA Journal of Chemmistry Vol.8, 22*.
- Sumolang, D., Pontoh, J., & Abidjulu, J. (2018). Analisis Komponen Kimia Pada Berbagai Tingkat Umur . *PHARMACON*, 2302-2493.
- Suparni, and Wulandari. *Herbal Nusantara 1001 Ramuan Tradisional Asli Indonesia*. Yogyakarta: Rapha Publishing, 2012.

Yang, Chen W, Tseng YH, Lee SJ. "Antiinflammatory Mechanisms of Phenanthroindolizidine Alkaloids." In *Molecular Pharmacology*, 749-758. 2016.



UNIVERSITAS ISLAM NEGERI
ALAUDDIN
M A K A S S A R

LAMPIRAN

Lampiran 1. Skema Kerja

1. Skema kerja secara umum

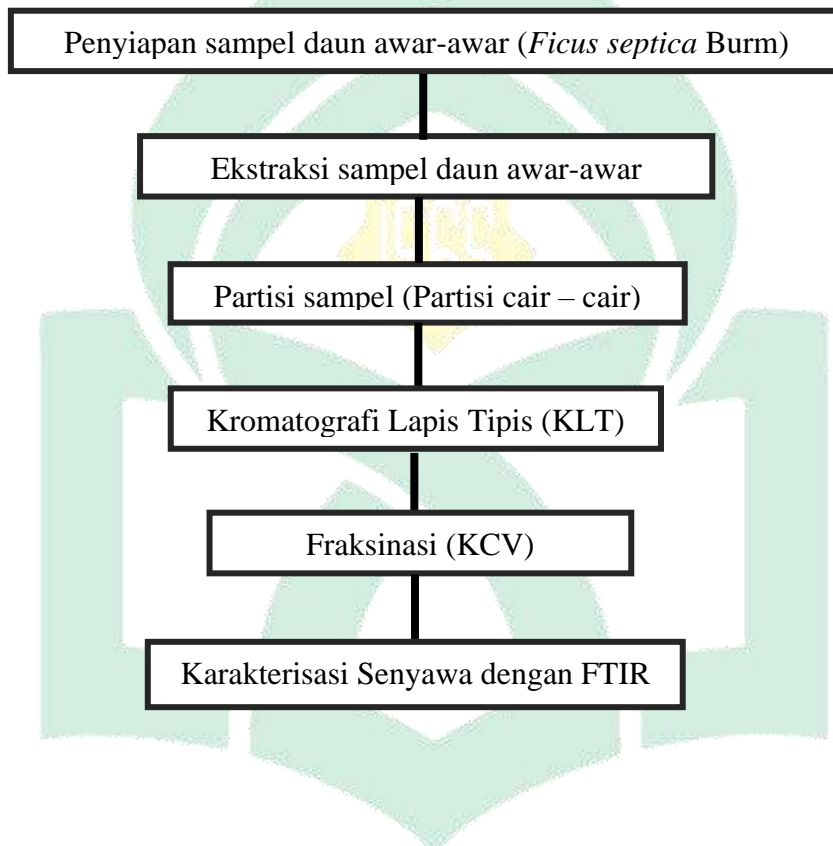

2. Penyiapan sampel daun awar-awar (*Ficus septica* Burm)



3. Ekstraksi daun awar-awar (*Ficus septica* Brum)

Diambil 500 g daun awa-awar (*Ficus septica* Burm)

Dimasukkan ke dalam wadah maserasi dengan pelarut etanol 96%

Dilapisi bagian atas wadah dengan aluminium foil dan tutup rapat wadah lalu di diamkan selama 3×24 jam

Disaring hasil maserasi lalu dilakukan pemekatan

Dipekatkan hasil maserasi dengan rotavapor dan diuapkan hingga di peroleh ekstrak kental

Ditimbang ekstrak kental hasil maserasi dengan pelarut etanol 96%

4. Partisi Sampel

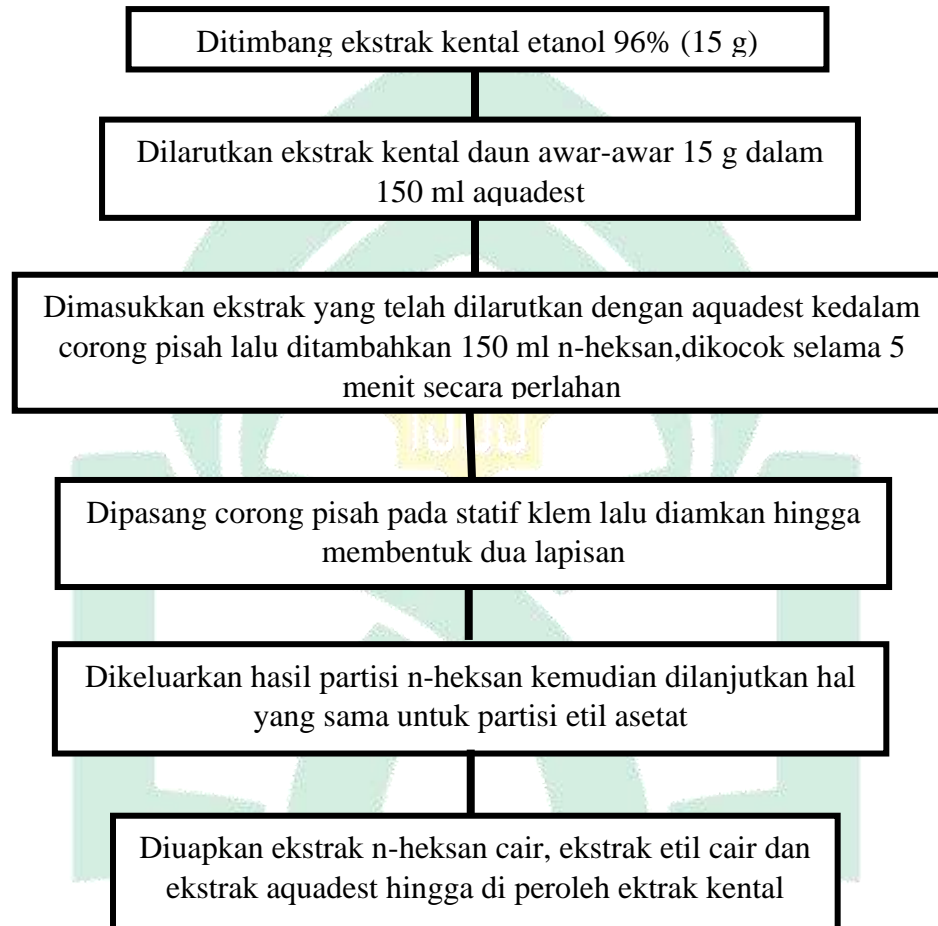

5. Kromatografi Lapis Tipis (KLT)

Dilarutkan ekstrak kental hasil partisi n-heksan menggunakan pelarut n-heksan hingga tidak terlalu kental

Diaktivasi lempeng klt menggunakan oven pada suhu 110°C selama 30 menit

Dimasukkan eluen ke dalam chamber dengan berbagai perbandingan

Ditotolkan ekstrak pada lempeng klt yang telah diaktivasi dan di masukkan ke dalam chamber

Ditotolkan pada lempeng fraksi yang di peroleh dan di elusi kemudian dilakukan pengamatan pada lampu UV 254nm dan 366 nm

Disemprot H₂SO₄ 10% untuk melihat adanya bercak/noda

6. Fraksinasi ekstrak daun awar – awar dengan menggunakan metode kromatografi cair vakum (KCV)

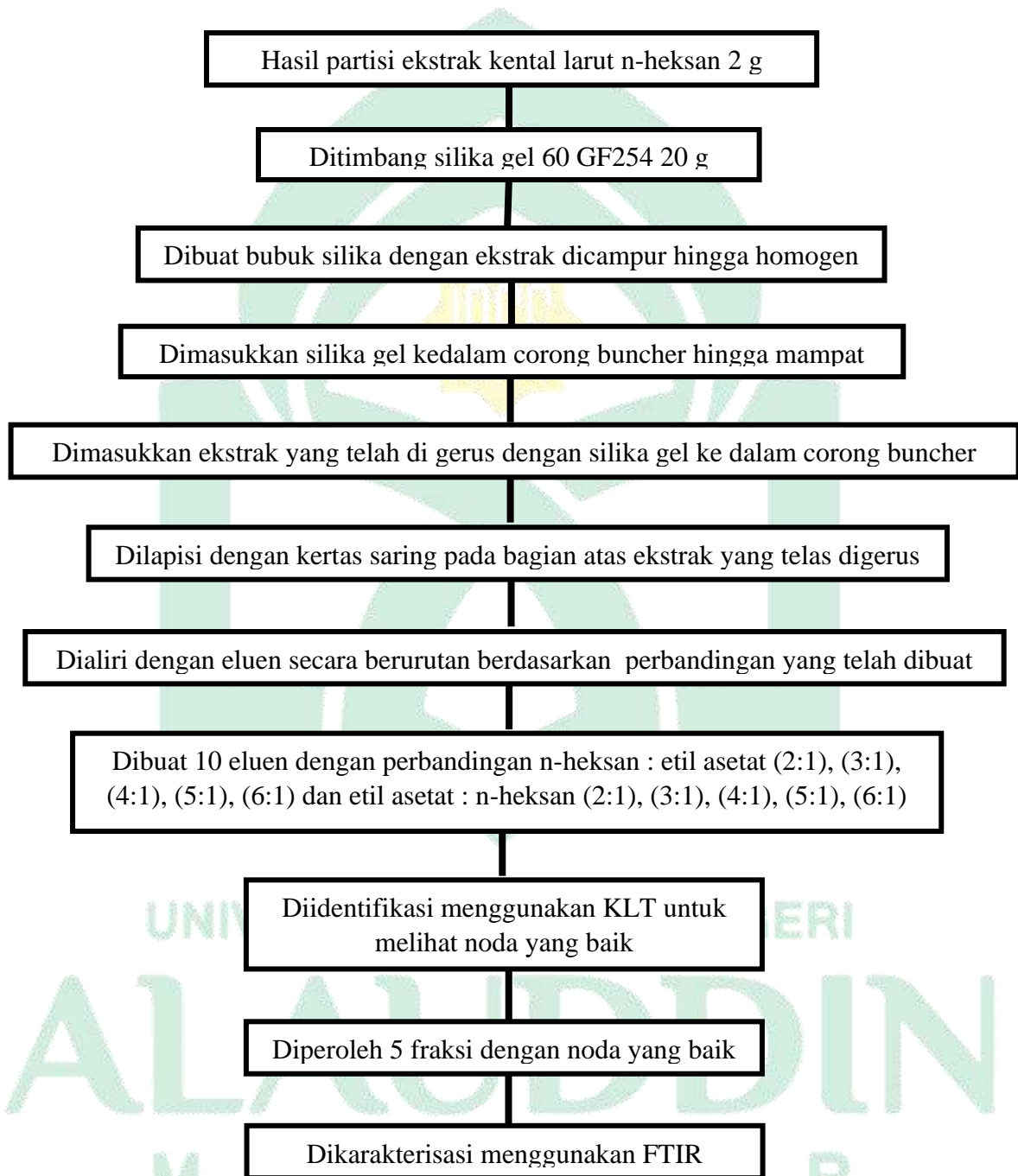

Lampiran 2. Hasil Kromatografi Lapis Tipis Daun Awar – Awar (*Ficus septica* Burm.F)

Setelah diperoleh ekstrak daun awar-awar hasil partisi cair-cair, kemudian dilakukan orientasi eluen menggunakan metode kromatografi lapis tipis.

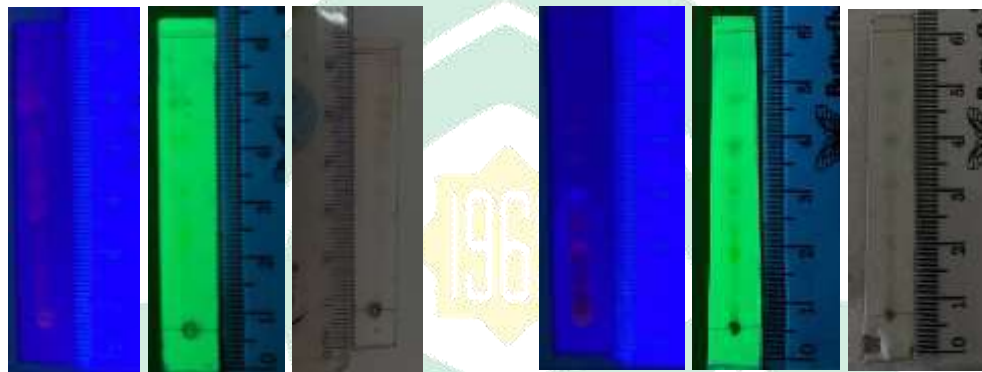

(a) (2:1)

(b) (3:1)

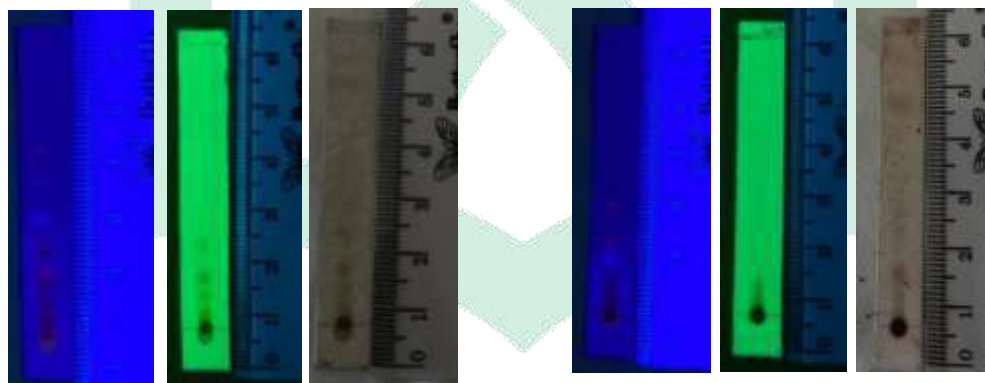

(c) (4:1)

(d) (5:1)

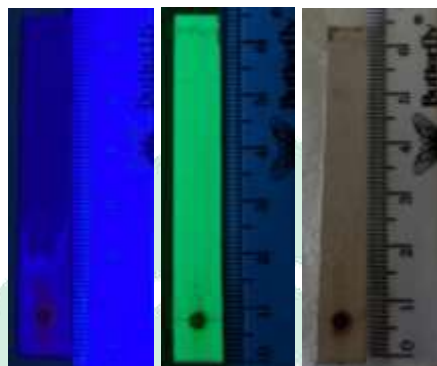

(e) (6:1)

Gambar 5. Profil KLT dengan eluen N-heksan : Etil asetat

Lampiran 3. Profil KLT Hasil Fraksinasi KCV

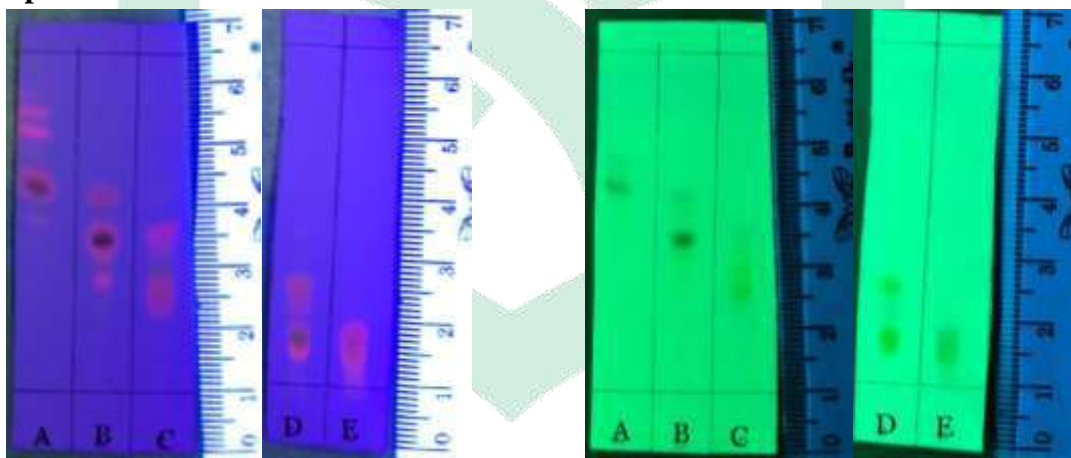

(a)

(b)

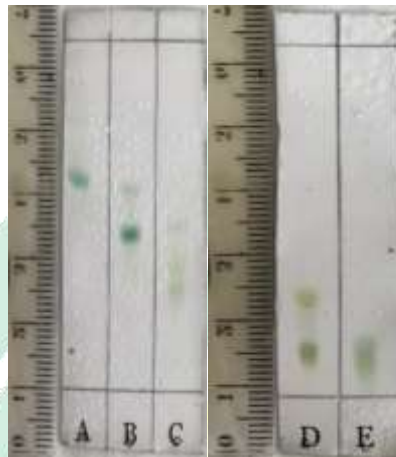

(c)

Gambar 6. Identifikasi Noda Hasil KCV menggunakan Lempeng KLT:
 (a) Penampakan noda pada sinar UV 254 nm, (b) Penampakan noda pada sinar UV 366 nm (c) Setelah disemprotkan H_2SO_4 .

Lampiran 4. Karakterisasi senyawa menggunakan FTIR

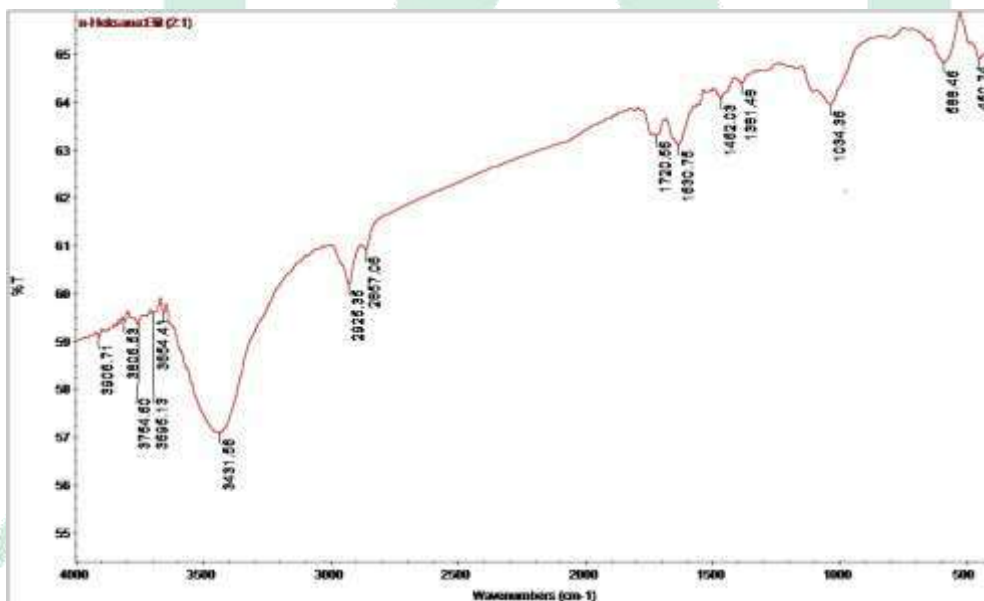

Gambar 7. Karakterisasi senyawa n-heksan etil asetat (2:1)

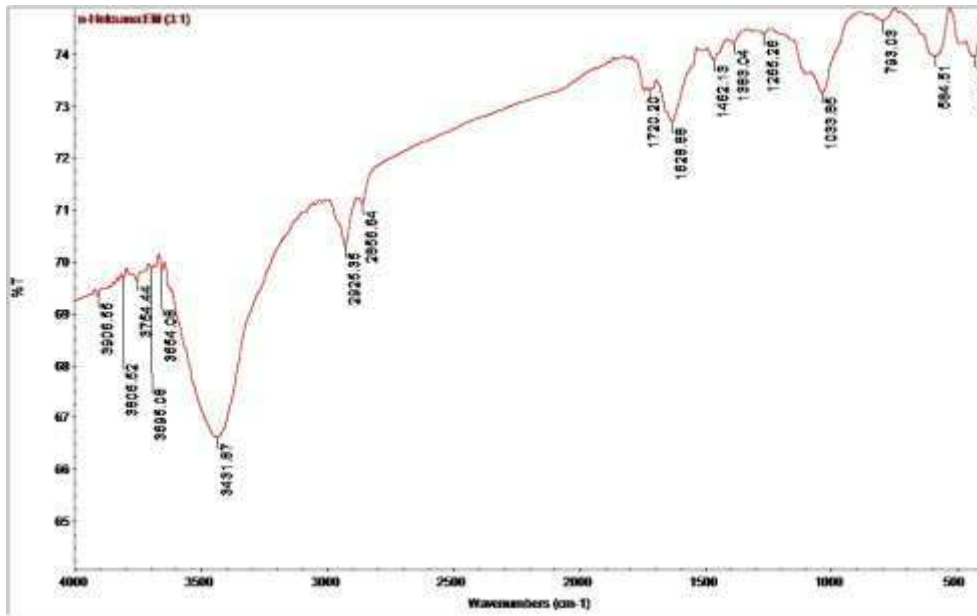

Gambar 8. Karakterisasi senyawa n-heksan etil asetat (3:1)

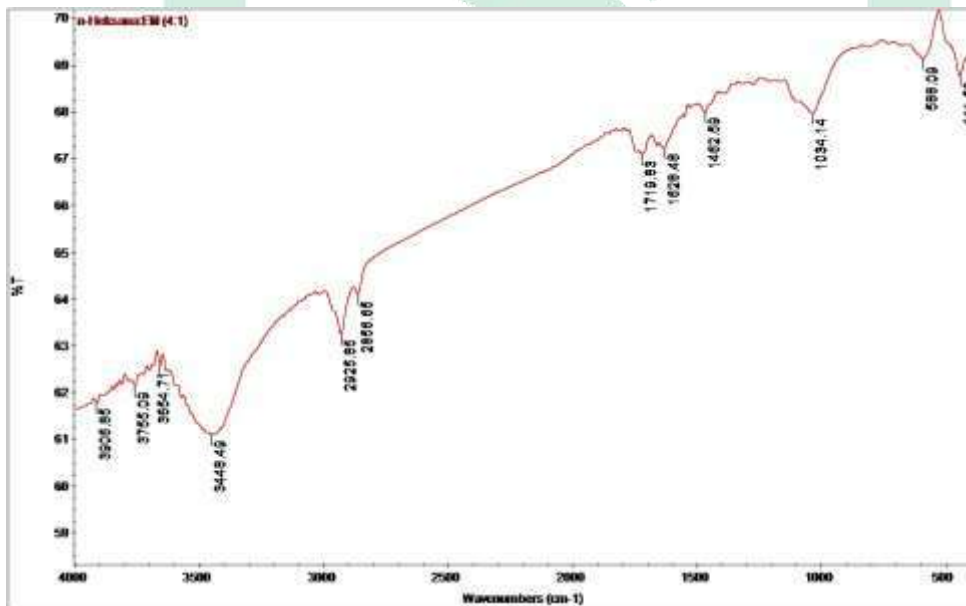

Gambar 9. Karakterisasi senyawa n-heksan etil asetat (4:1)

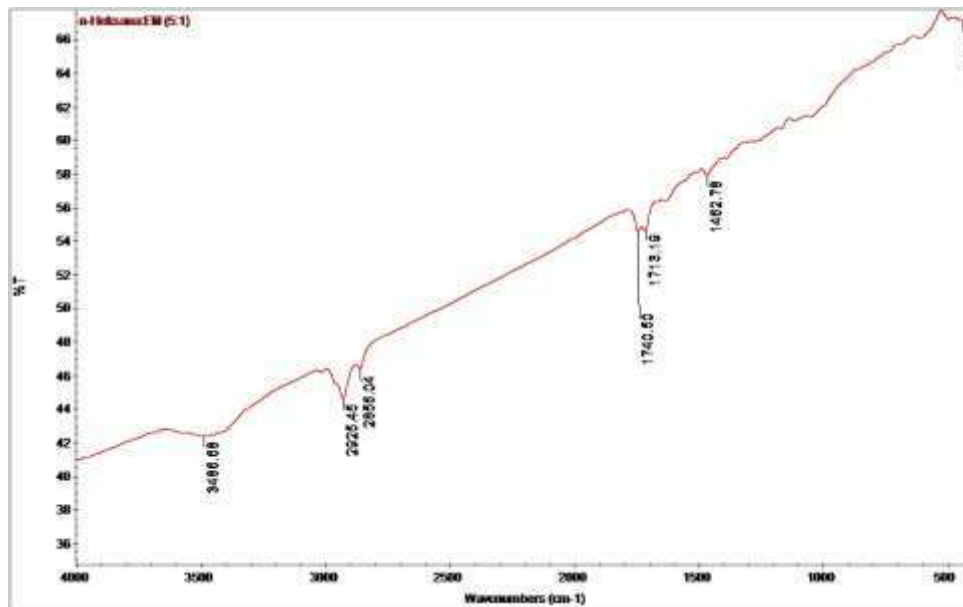

Gambar 10. Karakterisasi senyawa n-heksan etil asetat (5:1)

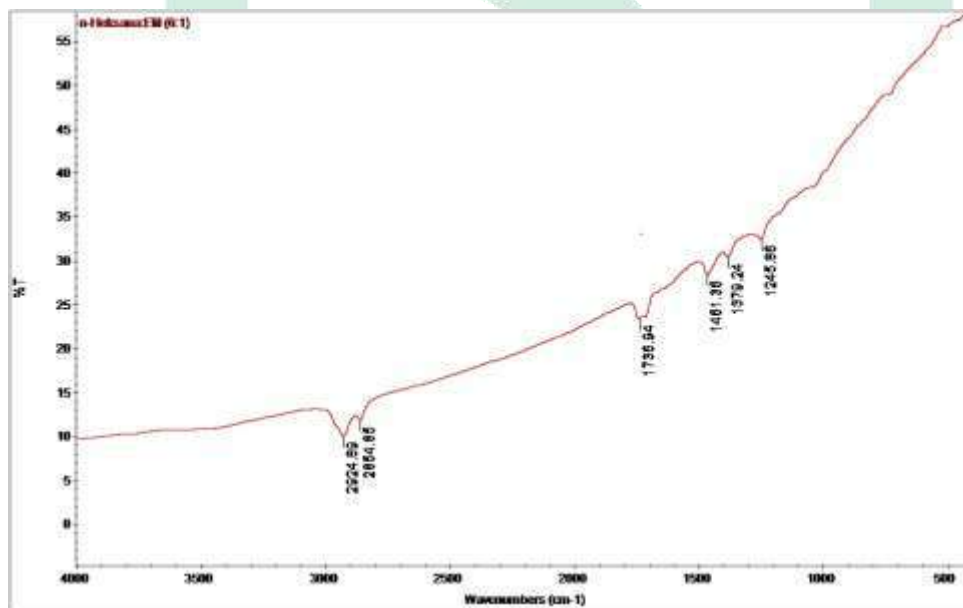

Gambar 11. Karakterisasi senyawa n-heksan etil asetat (6:1)

Lampiran 5. Data Perhitungan Hasil Penelitian

a. Perhitungan Rendemen

1. Ekstrak Etanol 96%

$$\begin{aligned} \% \text{rendemen} &= \frac{\text{bobot ekstrak}}{\text{bobot simplisia}} \times 100\% \\ &= \frac{40,32\%}{500\text{gr}} \times 100\% \\ &= 8\% \end{aligned}$$

b. Perhitungan Nilai Rf KLT

$$Rf = \frac{\text{jarak yang ditempuh senyawa}}{\text{jarak yang ditempuh eluen}}$$

1. Eluen N-heksan Etil asetat (2:1)

Nilai Rf 254 nm

$$\begin{aligned} Rf \text{ Noda 1} &= \frac{2,5 \text{ cm}}{5,5 \text{ cm}} \\ &= 0,45 \text{ cm} \end{aligned}$$

$$\begin{aligned} Rf \text{ Noda 2} &= \frac{3,5 \text{ cm}}{5,5 \text{ cm}} \\ &= 0,63 \text{ cm} \end{aligned}$$

$$\begin{aligned} Rf \text{ Noda 3} &= \frac{4,3 \text{ cm}}{5,5 \text{ cm}} \\ &= 0,65 \text{ cm} \end{aligned}$$

$$\begin{aligned} Rf \text{ Noda 4} &= \frac{5 \text{ cm}}{5,5 \text{ cm}} \\ &= 0,90 \text{ cm} \end{aligned}$$

Nilai Rf 366 nm

$$\begin{aligned} Rf \text{ Noda 1} &= \frac{3,3 \text{ cm}}{5,5 \text{ cm}} \\ &= 0,6 \text{ cm} \end{aligned}$$

$$\begin{aligned} Rf \text{ Noda 2} &= \frac{3,5 \text{ cm}}{5,5 \text{ cm}} \\ &= 0,63 \text{ cm} \end{aligned}$$

$$\begin{aligned} Rf \text{ Noda 3} &= \frac{4 \text{ cm}}{5,5 \text{ cm}} \\ &= 0,72 \text{ cm} \end{aligned}$$

$$\begin{aligned} Rf \text{ Noda 4} &= \frac{4,5 \text{ cm}}{5,5 \text{ cm}} \\ &= 0,81 \text{ cm} \end{aligned}$$

$$\begin{aligned} Rf \text{ Noda 5} &= \frac{5 \text{ cm}}{5,5 \text{ cm}} \\ &= 0,90 \text{ cm} \end{aligned}$$

2. Eluen N-heksan Etil asetat (3:1)

Nilai Rf 254 nm

Nilai Rf 366 nm

$$Rf \text{ Noda 1} = \frac{2 \text{ cm}}{5,5 \text{ cm}} \\ = 0,36 \text{ cm}$$

$$Rf \text{ Noda 1} = \frac{2 \text{ cm}}{5,5 \text{ cm}} \\ = 0,36 \text{ cm}$$

$$Rf \text{ Noda 2} = \frac{2,3 \text{ cm}}{5,5 \text{ cm}} \\ = 0,41 \text{ cm}$$

$$Rf \text{ Noda 2} = \frac{2,4 \text{ cm}}{5,5 \text{ cm}} \\ = 0,43 \text{ cm}$$

$$Rf \text{ Noda 3} = \frac{3 \text{ cm}}{5,5 \text{ cm}} \\ = 0,54 \text{ cm}$$

$$Rf \text{ Noda 3} = \frac{2,7 \text{ cm}}{5,5 \text{ cm}} \\ = 0,49 \text{ cm}$$

$$Rf \text{ Noda 4} = \frac{3,9 \text{ cm}}{5,5 \text{ cm}} \\ = 0,70 \text{ cm}$$

$$Rf \text{ Noda 4} = \frac{3,2 \text{ cm}}{5,5 \text{ cm}} \\ = 0,58 \text{ cm}$$

$$Rf \text{ Noda 5} = \frac{4,7 \text{ cm}}{5,5 \text{ cm}} \\ = 0,85 \text{ cm}$$

$$Rf \text{ Noda 5} = \frac{3,9 \text{ cm}}{5,5 \text{ cm}} \\ = 0,70 \text{ cm}$$

$$Rf \text{ Noda 6} = \frac{5,3 \text{ cm}}{5,5 \text{ cm}} \\ = 0,96 \text{ cm}$$

3. Eluen N-heksan Etil asetat (4:1)

Nilai Rf 254 nm

Nilai Rf 366 nm

$$Rf \text{ Noda 1} = \frac{1,3 \text{ cm}}{5,5 \text{ cm}} \\ = 0,23 \text{ cm}$$

$$Rf \text{ Noda 1} = \frac{1,3 \text{ cm}}{5,5 \text{ cm}} \\ = 0,23 \text{ cm}$$

$$Rf \text{ Noda 2} = \frac{1,5 \text{ cm}}{5,5 \text{ cm}} \\ = 0,27 \text{ cm}$$

$$Rf \text{ Noda 2} = \frac{1,5 \text{ cm}}{5,5 \text{ cm}} \\ = 0,27 \text{ cm}$$

$$Rf \text{ Noda 3} = \frac{1,8 \text{ cm}}{5,5 \text{ cm}} \\ = 0,32 \text{ cm}$$

$$Rf \text{ Noda 3} = \frac{1,8 \text{ cm}}{5,5 \text{ cm}} \\ = 0,32 \text{ cm}$$

$$Rf \text{ Noda 4} = \frac{2,4 \text{ cm}}{5,5 \text{ cm}} \\ = 0,43 \text{ cm}$$

$$Rf \text{ Noda 4} = \frac{2,4 \text{ cm}}{5,5 \text{ cm}} \\ = 0,43 \text{ cm}$$

4. Eluen N-heksan Etil asetat (5:1)

Nilai Rf 254 nm

Nilai Rf 366 nm

$$Rf \text{ Noda 1} = \frac{1,5 \text{ cm}}{5,5 \text{ cm}} \\ = 0,27 \text{ cm}$$

$$Rf \text{ Noda 1} = \frac{1,5 \text{ cm}}{5,5 \text{ cm}} \\ = 0,27 \text{ cm}$$

$$Rf \text{ Noda 2} = \frac{2,3 \text{ cm}}{5,5 \text{ cm}} \\ = 0,41 \text{ cm}$$

$$Rf \text{ Noda 3} = \frac{2,7 \text{ cm}}{5,5 \text{ cm}} \\ = 0,49 \text{ cm}$$

5. Eluen N-heksan Etil asetat (6:1)

Nilai Rf 254 nm

Nilai Rf 366 nm

$$Rf \text{ Noda 1} = \frac{1,3 \text{ cm}}{5,5 \text{ cm}} \\ = 0,23 \text{ cm}$$

$$Rf \text{ Noda 1} = \frac{1,3 \text{ cm}}{5,5 \text{ cm}} \\ = 0,23 \text{ cm}$$

$$\begin{aligned} Rf \text{ Noda } 2 &= \frac{1,5 \text{ cm}}{5,5 \text{ cm}} \\ &= 0,27 \text{ cm} \end{aligned}$$

$$\begin{aligned} Rf \text{ Noda } 2 &= \frac{1,5 \text{ cm}}{5,5 \text{ cm}} \\ &= 0,27 \text{ cm} \end{aligned}$$

Lampiran 6. Gambar Penelitian



Gambar 12. Pengambilan sampel daun awar-awar (*Ficus septica* Burm)



Gambar 13. Sampel dikeringkan dalam lemari pengering



Gambar 14. Sampel di maserasi menggunakan pelarut etanol 96%



Gambar 15. Penyaringan sampel yang telah di maserasi



Gambar 16. Sampel di pekatkan menggunakan rotary evaporator



Gambar 17. Penimbangan sampel yang telah dipekatkan



Gambar 18. Partisi Ekstrak kental etanol 96%



Gambar 19. Penyiapan alat dan pelarut untuk KCV



Gambar 20. Digerus sampel hasil partisi dengan silica gel 60



Gambar 21. Dimampatkan silika gel60 kedalam corong buncher



Gambar 22. Hasil KCV dari beberapa konsentrasi pelarut

RIWAYAT HIDUP



Tri Veny Hadria Ningsih yang biasa disapa dengan Veny, lahir di kabupaten Bulukumba pada tanggal 21 Februari 2001 merupakan anak ketiga dari tiga bersaudara. Penulis merupakan anak dari pasangan AKP Hadi Rumanto dan Nurtati. Penulis memulai Pendidikan di TK Taruna Karya Kec.Bontobahari pada usia 4 tahun, lalu melanjutkan Pendidikan di SDN 155 Center Kec. Bontobahari, penulis melanjutkan Pendidikan pada tahun 2013-2014 di SMPN 32 Bontobahari, lalu penulis pindah sekolah karena ikut penempatan tugas orang tua pada tahun 2014 – selesai di SMP Negeri 1 Bulukumba, setelah lulus penulis kembali melanjutkan pendidikan di SMA Negeri 1 Bulukumba – selesai. Pada tahun 2019 penulis melanjutkan Pendidikan S1 di Universitas Islam Negeri Alauddin Makassar pada prodi Farmasi. Penulis memiliki hobby memasak, tidak ketinggalan untuk menonton kartun pada saat makan dan tentu saja berolahraga jika sedang tidak malas. Tentu saja dalam menyelesaikan skripsi ini penulis mengalami berbagai kesulitan tapi ada salah satu kalimat yang menjadikan motivasi kepada penulis yaitu seberat-beratnya beban yang kamu dapatkan tanamkan keyakinan pada jiwamu “inna ma al usri yusra (sesungguhnya sesudah kesulitan itu ada kemudahan)”.