

**EFEKTIVITAS PENGELOLAAN DANA DESA DALAM MEWUJUDKAN  
PEMBANGUNAN INFRASTRUKTUR PERSPEKTIF *KERU BAKI WAI  
SELAM* DI DESA MOTONWUTUN, KECAMATAN SOLOR TIMUR**



Diajukan untuk memenuhi salah satu syarat Meraih Gelar  
sarjana Akuntansi Pada Jurusan Akuntansi  
pada Fakultas Ekonomi dan Bisnis Islam  
UIN Alauddin Makassar

UNIVERSITAS ISLAM NEGERI  
**ALAUDDIN**  
MAKASSAR

Oleh:  
**BAHRIA SYUKUR SG**

NIM: 90400118102

**JURUSAN AKUNTANSI  
FAKULTAS EKONOMI DAN BISNIS ISLAM  
UIN ALAUDDIN MAKASSAR**

**2022**

## PERNYATAAN KEASLIAN SKRIPSI

Mahasiswa yang bertanda tangan di bawah ini:

Nama : Bahria Syukur Sg  
Nim : 90400118102  
Jurusan : Akuntansi  
Fakultas : Ekonomi Dan Bisnis Islam  
Alamat :Desa Motonwutun, Kecamatan Solor Timur, Kabupaten Flores Timur  
Judul :Efektifitas Pengelolaan Dana Desa Dalam Mewujudkan Pembangunan Infrastruktur Prespektif Keru Baki Wai Selam Di Desa Motonwutun, Kecamatan Solor Timur

Menyatakan dengan sesungguhnya dan penuh kesadaran bahwa skripsi ini besar adalah hasil karya sendiri, jika dikemudian hari terbukti bahwa ia merupakan duplikasi, tiruan, plagiasi, atau dibuat oleh orang lain, sebagian atau keseluruhan, maka skripsi dan gelar diperoleh batal demi hukum.

Gowa, 07 Desember 2022

Penyusun

  
UNIVERSITAS ISLAM NEGERI  
**ALAUDDIN**  
MAKASSAR  
**BAHRIA SYUKUR SG**  
**90400118102**



PENGESAHAN SKRIPSI

Skripsi ini berjudul "EFEKTIVITAS PENGELOLAAN DANA DESA DALAM MEWUJUDKAN PEMBANGUNAN INFRASTRUKTUR PERSPEKTIF KERU BAKI WAI SELAM DI DESA MOTONWUTUN, KECAMATAN SOLOR TIMUR" yang disusun oleh BAHRIA SYUKUR SG, NIM 90400118102 Mahasiswa Jurusan Akuntansi Fakultas Ekonomi Dan Bisnis Islam UIN Alauddin Makassar, telah diuji dan dipertahankan dalam sidang munaqasah yang diselenggarakan pada tanggal 29 Desember 2022 dan dinyatakan telah dapat diterima sebagai salah satu syarat untuk memperoleh gelar Sarjana Akuntansi pada Fakultas Ekonomi dan Bisnis Islam.

Samata-Gowa, 29 Desember 2022

DEWAN PENGUJI

Ketua :	Prof. Dr. H. Abustani Ilyas, M.Ag.	(.....)
Sekretaris	Dr. Muh. Wahyuddin Abdullah, SE., M.Si., Ak	(.....)
Penguji I	Dr. Mustakim Muchlis, SE., M.Si., Ak., CA	(.....)
Penguji II	Mustafa Umar, S.Ag., M.Ag.	(.....)
Pembimbing I	Dr. Jamaluddin Majid, SE., M.Si.	(.....)
Pembimbing II	Namla Elfa Syariati, SE., M.SA., Ak.	(.....)

Diketahui oleh:  
Dekan Fakultas Ekonomi dan Bisnis Islam UIN  
Alauddin Makassar

Prof. Dr. H. Abustani Ilyas, M.Ag.  
NIP.19661130 199303 1 003

## KATA PENGANTAR

*Bismillahirrahmanirrahim*

Segala puji bagi Allah Yang Maha Pengasih, yang memberikan pengetahuan kepada siapa saja yang dikehendaki-Nya. Tida ada kata yang patut saya ucapkan selain puji syukur atas Kehadirat Allah SWT. Karena berkat rahmat-Nya sehingga peneliti mampu merampung skripsi ini yang berjudul **“Efektifitas Pengelolaan Dana Desa Dalam Mewujudkan Pembangunan Infrastruktur Prespektif Keru Baki Wai Selam Di Desa Motonwutun, Kecamatan Solor Timur”** yang merupakan tugas akhir dalam menyelesaikan studi dan merupakan salah satu syarat yang perlu dipenuhi untuk memperoleh gelar Serjana Akuntansi pada program studi Akuntansi di Universitas Islam Negeri Alauddin Makassar. Dalam proses penyusunan hingga skripsi telah terselesikan, peneliti menyadari bahwa penelitian ini tidak akan selesai tanpa adanya dorongan, motivasi serta doa dari berbagai pihak.

Dalam kesempatan kali ini, peneliti ingin mengucapkan terimakasih secara istimewa kepada orang tua tercinta. Ayahanda Syukur Majid dan Ibunda Saida H Kaharudin yang senantiasa selalu menjaga, membimbing, membesarkan serta mendidik saya dengan penuh kasih sayang, yang selalu memberikan dorongan dan doa tiada henti-hentinya. Semoga Allah selalu menjaga kesehatan dan memberikan rezeki yang banyak.

Selama menepu studi maupun dalam merampung dan menyelesaikan skripsi ini, peneliti banyak dibantu oleh berbagai pihak. Oleh sebab itu pada kesempatan ini peneliti mengucapkan banyak terimakasih kepada :

1. Bapa Prof. Drs. Hamdan Juhannis M.A, Ph.D selaku Rektor Universitas Islam Negeri (UIN) Alauddin Makassar.
2. Bapa Prof. Dr. H. abustani Ilyas, M.Ag. selaku Dekan Fakultas Ekonomi dan Bisnis Islman UIN Alauddin Makassar.
3. Bapa Memen Suwandi, S.E, M.Si. Selaku Ketua Jurusan Akuntansi UIN Alauddin Makassar.
4. Ibu Dr. Lince Bulutoding, S.E, M.Si. selaku Sekertaris Jurusan Akuntansi UIN Alauddin Makassar.
5. Bapak Dr. Jamaluddin Majid, S.E, M.Si. selaku pembimbing I dan ibu Namla Elfa Syariati, S.E., M.SA., Ak. selaku pembimbing II yang dengan penuh kesabaran telah meluangkan waktu dan pikirannya untuk memberikan bimbingan serta arahan yang baik mulai dari awal pembuatan proposal hingga sampai pada penyelesaian skripsi ini.
6. Bapa Dr. Mustakim Muchlis, SE., M.Si., Ak., CA. selaku penguji I dan Bapa Mustafa Umar, S.Ag., M.Ag. selaku penguji II. Terimakasih atas waktu yang diluangkan, serta kritik dan saran yang membangun dalam pembuatan proposal sampai pada penyelesaian skripsi ini.
7. Segenap Dosen Fakultas Ekonimi Dan Bisnis Islam UIN Alauddin Makassar yang telah memberikan kesempatan kepada saya untuk

mengikuti pendidikan, memberikan ilmu dan pelayanan yang layak selama melakukan studi.

8. Bapa Mirdan Muhammad selaku kepala desa, Bapa Hamka KS selaku manta kepala desa dan seluruh aparatur desa Motonwutun yang banyak membantu saya selama proses penelitian disana.
9. Seluruh staf Akademik, Tata Usaha dan Jurusan Akuntansi Fakultas Ekonomi dan Bisnis Islam UIN Alauddin Makassar yang telah membantu peneliti dalam mengurus segala kebutuhan administrasi dan lain-lainnya.
10. Untuk ayahanda Dr. Alwan Suban, M.Ag dan Ibunda Dra. Lina Sandol, M.M. Kak Rahma Liwanti Sg, Kak Abubakar Sidiq Sg, Kak Ahmad Fujan Sg, Kak Indra Kurniawan, dan Keponakanku Aisyah Syakila Anandira yang selalu memberikan perhatian, tidak pernah berhenti memberikan masukan, kritikan dan memotivasi kepada saya.
11. Untuk kaka Haji Kahrudin syukur, kaka Mahben syukur, kaka Nur Aini Syukur, dan Ade Abdul Syukur Sg yang selalu mendokan, memberi semangat dan motivasi kepada saya.
12. Untuk keluarga besar yang berada di Flores, Kupang dan Makassar yang tidak pernah berhenti menyemangati dan memotivasi saya
13. Untuk teman-teman akuntansi angkatan 18 terkhusus untuk teman-teman akuntansi Klas C yang telah menemani saya selama 4 tahun proses belajar di bangku perkuliahan.

14. Untuk kakanda suwaib tajudin dan kakanda andi mustafa yang sudah melungkan waktu dan pikirannya untuk membimbing dan memotivasi saya.
15. Untuk sahabat saya Tasmia Syamsul dan Putri Mutmainna Ibrahim yang selalu mengingatkan dan manasehati saya selama proses perkuliaan sampai sekarang.
16. Untuk para teman seperjuangan Hippmal Generation 18 trimaksi telah kebersamai sampai pada titik ini
17. Untuk seluruh teman-teman anggota Hippmal, kaka-kaka senior serta berbagai pihak yang tidak bisa saya sebutkan satu persatu.

Skripsi ini masi jauh dari kata sempurna walaupun telah menerima begitu banyak bantuan dari berbagai pihak. Apabila terdapat kesalahan-kesalahan dalam skripsi ini sepenuhnya tanggung jawab peneliti dan bukan para pemberi bantuan, kritik dan saran yang membangun akan lebih menyempurnakan skripsi ini.

*Wabillahi Taufik Wal Hidayah Wassalamu'Alaikum Warahmatullahi wabarakatuh.*

Peneliti



**BAHRIA SYUKUR SG**  
**90400118102**

## DAFTAR ISI

<b>PERNYATAAN KEASLIAN SKRIPSI</b> .....	ii
<b>KATA PENGANTAR</b> .....	iii
<b>DAFTAR ISI</b> .....	vii
<b>DAFTAR TABEL</b> .....	ix
<b>DAFTAR GAMBAR</b> .....	x
<b>ABSTRAK</b> .....	xi
<b>BAB I PENDAHULUAN</b> .....	1
A. Latar Belakang .....	1
B. Fokus Dan Deskripsi Fokus Penelitian .....	9
C. Rumusan Masalah .....	10
D. Penelitian Terdahulu .....	10
E. Tujuan Penelitian Dan Kegunaan Penelitian.....	10
<b>BAB II TINJAUAN PENELITIAN</b> .....	16
A. Pengertian Efektivitas .....	16
B. Pengertian Desa .....	18
C. Dana Desa .....	19
D. Konsep Keru Baki Wai Selam .....	25
E. Pembangunan Dan Infrastruktur .....	27
F. Kerangka Konseptual.....	30
<b>BAB III METODE PENELITIAN</b> .....	33
A. Jenis Penelitian.....	33
B. Lokasi Penelitian.....	34
C. Jenis dan Sumber Data.....	34
D. Metode Pengumpulan Data.....	36
E. Instrumen Penelitian .....	37
F. Informasi Penelitian .....	37
G. Analisis Data.....	38
H. Pengujian Keabsahan Data.....	39
<b>BAB IV HASIL DAN PEMBAHASAN</b> .....	40
A. Gambaran Umum Lokasi Penelitian .....	40
B. Hasil dan Pembahasan.....	44
<b>BAB V PENUTUP</b> .....	67
A. Kesimpulan .....	67
B. Saran .....	68
<b>DAFTAR PUSTAKA</b> .....	70
<b>LAMPIRAN</b>	
<b>RIWANYAT HIDUP</b>	



## DAFTAR TABEL

Tabel 1.1 Anggaran Dana Desa Motonwutun.....	4
Tabel 1.2 Faktor Penelitian Dan Deskripsi Fokus .....	10
Tabel 1.3 Penelitian Terdahulu .....	11
Tabel 3.1 Daftar Informan .....	38
Tabel 4.1 Program Dan Anggaran Desa Motonwutun 2017.....	52
Tabel 4.2 Program Dan Anggaran Desa Motonwutun 2018-2021 .....	52
Tabel 4.3 Penerapan Konsep Keru Baki Wai Selam Dalam Pengelolaan Dana Desa Di Desa Motonwutun.....	66



## DAFTAR GAMBAR

Gambar 2.1 Kerangka Konseptual .....	32
Gambar 4.1 Struktur Pemerintahan Desa Motonwutun .....	44



## ABSTRAK

**Nama** : Bahria Syukur Sg  
**NIM** : 90400118102  
**Judul** : **Efektifitas Pengelolaan Dana Desa Dalam Mewujudkan Pembangunan Infrastruktur Prespektif Keru Baki Wai Selam Di Desa Motonwutun, Kecamatan Solor Timur**

---

Penelitian ini bertujuan mengetahui Efektivitas Pengelolaan Dana Desa dengan konsep *Keru Baki Wai Selam* dalam mewujudkan Pembangunan Infrastruktur di Desa Motonwutun.

Penelitian ini merupakan penelitian kualitatif dengan pendekatan fenomenologi yang diperoleh melalui metode wawancara dan observasi. Sumber data yang digunakan dalam penelitian ini adalah data noema dan noesis tentang efektifitas pengelolaan dana desa dalam mewujudkan pembangunan infrastruktur prespektif keru baki wai selam baik melalui wawancara dengan informan (noesis) maupun data noema. Adapun analisis data yang digunakan adalah triangulasi Teory dan triangulasi sumber data.

Hasil penelitian menunjukkan bahwa (1) Pemerintah desa telah menerapkan prinsip keru baki wai selam dengan baik. Kemudian tahap pengelolaan Dana Desa telah menerapkan prinsip transparansi dan keterbukaan yang terbuka terhadap masyarakat tentang pengelolaan Dana Desa. Dan terkait Pertanggungjawaban yakni laporan pertanggungjawaban program dan realisasi program kepada masyarakat secara periodik dan membuat laporan pertanggungjawaban yang ditujukan untuk pemerintah daerah, provinsi maupun pusat,(2) Pemerintah desa Motonwutun telah melakukan tanggung jawabnya secara vertikal maupun horizontal yang dimana sesuai dengan konsep keru baki wai selam (3) terwujudnya Pembangunan Infrastruktur di desa Motonwutun yang mencakup terpenuhinya akuntabilitas, transparansi dan partisipasi. Hal ini didukung dengan penerapan konsep keru Baki wai Selam dalam pengelolaan Dana Desa di desa Motonwutun.

Adapun implikasi dalam penelitian ini bahwa pemerintahan Desa Motonwutun harus Mempertahankan Nilai-nilai *Keru Baki Wai selam* agar dapat dijadikan sebagai strategi dalam meningkatkan dan mewujudkan transparansi pengelolaan keuangan Desa seperti mendorong tersedianya informasi yang faktual tentang keuangan Desa, meningkatkan informasi dan kepercayaan masyarakat serta meningkatkan pengawasan masyarakat dalam pengelolaan keuangan Desa

**Kata Kunci** : *keru baki Wai selam, pembangunan Infrastruktur, Pengelolaan Dana Desa.*

## ABSTRACT

**Nama** : Bahria Syukur Sg  
**NIM** : 90400118102  
**Judul** : **The Effectiveness of Village Fund Management in Realizing Infrastructure Development from the Perspective of Baki Wai Diving Perspectives in Motonwutun Village, East Solor District**

---

*This study aims to determine the Effectiveness of Village Fund Management with the Keru Baki Wai Salam concept in realizing Infrastructure Development in Motonwutun Village.*

*This research is a qualitative research with a phenomenological approach obtained through interviews and observation methods. The source of data used in this research is noema and noesis data regarding the effectiveness of village fund management in realizing infrastructure development from the perspective of keru baki wai salam through interviews with informants (noesis) and noema data. The data analysis used is theory triangulation and data source triangulation.*

*The results of the study show that (1) the village government has implemented the principle of keru baki wai submarine well. Then the Village Fund management stage has implemented the principles of transparency and openness to the public regarding the management of Village Funds. And regarding Accountability, namely program accountability reports and program realization to the community periodically and making accountability reports aimed at local, provincial and central governments, (2) The Motonwutun village government has carried out its responsibilities vertically and horizontally which are in accordance with the concept of keru baki wai diving (3) the realization of Infrastructure Development in Motonwutun village which includes the fulfillment of accountability, transparency and participation. This is supported by the application of the Baki wai Salam keru concept in the management of Village Funds in the village of Motonwutun.*

*The implications in this study are that the government of Motonwutun Village must maintain the values of Keru Baki Wai salam so that it can be used as a strategy in increasing and realizing transparency in village financial management such as encouraging the availability of factual information about village finances, increasing information and public trust and increasing community oversight. in village financial management*

**Keywords:** *Keru Baki Wai Salam, Infrastructure Development, Management Of Village Funds*

## **BAB 1**

### **PENDAHULUAN**

#### ***A. Latar Belakang***

Pemerintah Indonesia saat ini berupaya meningkatkan pelaksanaan pembangunan nasional agar laju pembangunan daerah dan desa berjalan dengan seimbang. Strategi pemerintah untuk mengatasi ketimpangan pembangunan yaitu dengan melaksanakan pembangunan nasional yang menaruh perhatian besar terhadap pembangunan desa (Kementerian Keuangan, 2022) . Pemberian otonomi desa yang seluas-luasnya berarti pemberian kewenangan kepada desa untuk mengelola dan memanfaatkan sumber daya secara optimal agar dapat menyeimbangkan pembangunan antara desa dan kota demi kemajuan negara. Pemerintah Desa dapat meningkatkan kemampuannya untuk melakukan pembangunan sesuai dengan sumber daya, dapat meningkatkan kualitas dan efektivitas pelayanan publik. Dalam pelaksanaan otonomi desa dapat memberikan dampak positif apabila Pemerintah desa melibatkan masyarakat dalam pembangunan dan memunculkan identitas masyarakat lokal yang juga berpengaruh terhadap pelayanan masyarakat. Selain berdampak positif, otonomi memiliki dampak negatif dalam pelaksanaannya yaitu menimbulkan kesempatan kepada pihak oknum di tingkat desa untuk melakukan pelanggaran yang berakibat mempengaruhi kegiatan pembangunan (Majjon, 2019).

Agar tidak terjadi penyimpangan dan penyelewengan atas kewenangan tersebut harus dibarengi dengan pengawasan yang kuat oleh pemerintah serta komponen masyarakat. Menurut Undang-Undang Republik Indonesia No. 6 tahun 2014 tentang Desa, yang menjelaskan bahwa Desa merupakan kesatuan

masyarakat umum yang memiliki batas wilayah yang berwenang untuk mengatur dan mengurus urusan pemerintahan, kepentingan masyarakat setempat berdasarkan prakarsa masyarakat, hak asal usul, dan/atau hak tradisional yang diakui dan dihormati dalam sistem pemerintahan Negara Kesatuan Republik Indonesia. Pemerintahan Desa adalah penyelenggaraan urusan pemerintahan dan kepentingan masyarakat setempat dalam sistem pemerintahan Negara Kesatuan Republik Indonesia. Dengan adanya kebijakan kewenangan di tangan pemerintahan desa dan bergulirnya dana-dana perimbangan melalui dana desa diharapkan dapat menjadikan desa benar-benar sejahtera. Penggunaan dana desa diprioritaskan untuk membiayai pembangunan dan pemberdayaan masyarakat yang ditujukan untuk meningkatkan kesejahteraan masyarakat desa, peningkatan kualitas hidup manusia serta penanggulangan kemiskinan, semuanya itu dituangkan dalam rencana kerja pemerintah desa. Dana desa dapat digunakan untuk membiayai kegiatan yang tidak termasuk dalam prioritas penggunaan dana desa, setelah mendapat persetujuan bupati/walikota dengan memastikan pengalokasian dana desa untuk kegiatan yang menjadi prioritas atau kegiatan pembangunan dan pemberdayaan masyarakat telah terpenuhi. (Djpk.kemenkeu, 2019). Dalam penggunaan dana desa, memerlukan adanya perencanaan, pelaksanaan, dan pengawasan terhadap penggunaannya. Perencanaan pembangunan desa tidak terlepas dari perencanaan pembangunan dari Kabupaten/Kota, sehingga perencanaan yang dibuat tersebut bisa tetap selaras.

Salah satu desa di Kabupaten Flores Timur, yaitu desa Motonwutun yang setiap tahunnya mengadakan perencanaan pembangunan dan pada tahun 2017-

2018 melakukan pembangunan di sektor infrastruktur jalan sebagai sarana transportasi masyarakat. Pembangunan ini berpusat pada lorong atau jalan setapak untuk menghubungkan rumah masyarakat dengan jalanan bertujuan untuk mempermudah akomodasi masyarakat dalam memenuhi kebutuhan sehari-hari atau kebutuhan lain sehingga tidak mengeluarkan biaya lebih besar. Pembangunan itu sendiri memiliki dampak pada kehidupan masyarakat, bisa berupa dampak negatif dan juga dampak positif. Dampak positif dari pembangunan ialah kebutuhan masyarakat yang tercukupi (Widiantoro, 2020).

Pembangunan jalan setapak ini cukup membantu masyarakat akan tetapi tidak meratanya pembangunan sehingga masyarakat memutuskan untuk swasembada dalam membangun jalan yang belum sempat direalisasikan oleh pemerintah desa. Ini menandakan bahwa, pemerintah desa belum melaksanakan pemerataan dilihat dari tidak semua lorong diberikan akses jalanan yang layak. Pemerintah desa Motonwutun telah melakukan pembangunan di beberapa titik untuk memberikan kenyamanan bermasyarakat demi mencapai titik tertinggi pengabdian yang menjadi penilaian masyarakat akan tetapi belum maksimal. Alokasi dana desa dari pemerintah pusat untuk desa Motonwutun dari tahun 2017-2021 digambarkan pada tabel 1.1 dibawah ini. Besar anggaran disesuaikan dengan kebutuhan dan rancangan pembangunan di setiap desa (APBDes Motonwutun 2017-2021)

**Tabel 1.1**  
**Anggaran Dana Desa Motonwutun**

Tahun	Alokasi Dana Desa
2017	758.397.000
2018	249.999.623
2019	712.823.000
2020	701.521.000
2021	717.365.000

Sumber: Laporan APBDes Desa Motonwutun, 2022.

Tabel 1.1 menjelaskan tentang pagu dana desa tahun 2017-2021 yang dianggarkan pemerintah untuk Desa Motonwutun. Selama 3 tahun mendapatkan kucuran dana, pemerintah mengalokasikan dana desa demi pemerataan pembangunan infrastruktur dalam mendukung pertumbuhan ekonomi masyarakat. Pada tahun 2020 dikarenakan pandemic *Covid-19*, maka semua dana desa dialokasikan untuk penanganan dan pengendalian untuk menjaga masyarakat terhindar dari pandemik sehingga dana pembangunan untuk sementara ditiadakan.

Pembangunan infrastruktur pada periode sebelum 2018 cukup pesat seperti pemerataan jalan setapak (lorong) untuk membantu masyarakat dalam akomodasi kebutuhan, pembangunan bak air dengan satu penampung yang mengalir satu desa secara bergiliran tiap dusun. Tetapi sekitar tahun 2018-2020 ini pembangunan infrastruktur kurang terlihat (Mustagfiroh, sekretaris desa Motonwutun 2022). Masih banyak kekurangan di Desa Motonwutun seperti kurang memadainya sarana prasarana kantor desa sehingga masyarakat belum melihat kantor desa yang sebagaimana kantor desa itu. Belum adanya gedung posyandu, transportasi desa, bak sampah, belum banyak bak penampung air,



belum merata pembangunan jalan hingga ujung rumah batas desa. Masyarakat desa Motonwutun lebih banyak mata pencaharian sebagai nelayan. Hingga sekarang belum terlihat infrastruktur yang membantu meringankan beban masyarakat nelayan dalam mencari nafkah di laut. Motonwutun pernah mempunyai pelabuhan kecil tetapi rusak diterpa usia dan sampai saat ini belum kembali dibangun untuk nelayan. Pembangunan infrastruktur seperti ini masih kurang kejelasan di masa depan sehingga perlu diteliti efektifitas dana desa.

Pembangunan infrastruktur desa Motonwutun masih berlanjut hingga tahun 2019 berupa pembangunan gedung. Pembangunan ini membutuhkan waktu selama 2 tahun. Rancangan awal pemerintah desa hanya sekitar 1 tahun tetapi banyak kendala yang dihadapi sehingga baru diselesaikan pada tahun 2021. Bangunan ini adalah gedung PAUD. Awalnya desa Motonwutun tidak mempunyai gedung untuk aktivitas pembelajaran anak usia dini sehingga pemerintah desa merancang pembangunan gedung PAUD. Pembangunan ini mendukung sarana pendidikan bagi anak-anak yang ingin masuk ke sekolah dasar. Sedangkan tahun 2020 pemerintah akhirnya membangun sumur bor untuk masyarakat karena selama ini masyarakat selalu mengandalkan sumur biasa untuk memenuhi kebutuhan air rumah tangga.

Penelitian yang dilakukan oleh Tim Kolaborasi Masyarakat dan Pelayanan untuk Kesejahteraan (KOMPAK) dan Badan Perencanaan Pembangunan Nasional (2017) menunjukkan bahwa terdapat pendistribusian dana yang tidak merata antar kabupaten pada formula pengalokasian Dana Desa tahun 2016 (KOMPAK, 2017). Meutia dan Liliana (2017) juga menemukan adanya pelaksanaan pembangunan di

pedesaan yang tidak merata sehingga dalam pembangunan tidak ada *multiplier effect* yang didapat oleh masyarakat desa. Pembangunan itu sendiri memiliki tujuan untuk meningkatkan kesejahteraan masyarakat. Indikator pembangunan juga berupa perubahan untuk Negara. Dimana tujuan pembangunan nasional masyarakat Indonesia adalah mensejahterakan rakyat dengan adil dan makmur (Fitri, 2019). Pemeningkat pembangunan nasional harus didukung dengan pemerintah.

Pemerintah adalah pemimpin bagi sebagian orang. Pemimpin harus mempunyai karakter dan kepribadian yang mencerminkan nilai-nilai budaya dalam membangun masyarakat menuju masyarakat adil dan makmur (Kementerian Keuangan 2022). Karakter dan kepribadian ini yang diharapkan oleh masyarakat Desa Motonwutun melalui konsep kearifan lokal. Kearifan lokal mengamanahkan satu konsep kepemimpinan yaitu *Keru Baki Wai Selam* artinya pemimpin harus mempunyai sifat yang baik, adil, bertanggungjawab, amanah dan transparan. Baik bermakna menjalankan program kerja pemerintah dengan metode yang disesuaikan dengan kearifan lokal, adil dalam membangun potensi yang dimiliki desa dan masyarakat, bertanggungjawab atas kesejahteraan masyarakat bisa melalui pemerataan pembangunan demi membantu kegiatan masyarakat, amanah untuk menjalankan program yang telah diarahkan oleh pemerintah sesuai dengan kebutuhan masyarakat tanpa menyimpangkan tujuan yang dirancang dan transparansi dalam anggaran, perencanaan dan aktualisasi program kerja selama masa menjabat sebagai pemerintah. Inilah maka *Keru Baki Wai Selam* menurut kearifan lokal desa Motonwutun atau Lamakera secara umum. Penggunaan dana

desa yang terbaik termasuk dalam amanat leluhur Lamakera demi membangun Lewotana.

Dana desa dikucurkan demi komitmen negara dalam melindungi dan memberdayakan desa agar menjadi kuat, maju, mandiri dan demokratis sehingga dapat menciptakan landasan yang kuat dalam melaksanakan pemerintahan dan pembangunan menuju masyarakat yang adil, makmur dan sejahtera (Badan Pengawas Keuangan dan Pembangunan, 2015). Allah befirman dalam Al-Quran surat Al-A'raf/7: 96 yang berbunyi:

وَلَوْ أَنَّ أَهْلَ الْقُرَىٰ آمَنُوا وَاتَّقَوْا لَفَتَحْنَا عَلَيْهِم بَرَكَاتٍ مِّنَ السَّمَاءِ وَالْأَرْضِ وَلَٰكِن كَذَّبُوا فَأَخَذْنَاهُم بِمَا  
كَانُوا يَكْسِبُونَ

Terjemahannya:

*“Dan sekiranya penduduk negeri beriman dan bertakwa, pasti Kami akan melimpahkan kepada mereka berkah dari langit dan bumi, tetapi ternyata mereka mendustakan (ayat-ayat Kami), maka Kami siksa mereka sesuai dengan apa yang telah mereka kerjakan”*

Dalam ayat ini menjelaskan bahwa semua suku bangsa di dunia ini mempunyai peluang yang sama untuk maju. Sebab semua desa memiliki potensi yang sama untuk maju dalam hal pembangunan menggunakan dana desa.

Alokasi Dana Desa (ADD) yang ditetapkan dalam Undang-Undang Nomor 32 tahun 2004 dan Peraturan Pemerintahan RI No. 72 Tahun 2005 bahwasannya sebagai sumber pendapatan desa, dana bantuan kepada desa dari dana perimbangan keuangan pusat dan daerah yang diterima oleh Kabupaten/Kota untuk desa paling sedikit 10% yang pembagiannya untuk setiap desa yang berada dalam wilayah daerah tersebut dilakukan secara proporsional sebagai Alokasi Dana Desa (ADD). Pengalokasian dana desa dimulai tahun 2015 sebesar 20,7 triliun, setiap tahun pagu dana desa mengalami kenaikan yang puncaknya tahun

2021 yaitu 72 triliun. Tetapi tahun 2022 ini pagu dana desa turun di angka 68 triliun karena pemerintah melihat dana desa belum maksimal digunakan oleh pemerintah desa (Sekretariat Kabinet RI, 2022).

Pengelolaan dana desa kurang efektif dalam penggunaannya, dimana terjadi penyimpangan pengelolaan Dana Desa (DD) yaitu proses perencanaan tidak sesuai regulasi, dominasi kepala desa dalam proses pengambilan keputusan (tidak melalui musyawarah), *mark up* anggaran, laporan pertanggungjawaban fiktif, pelaksanaan DD tidak melibatkan masyarakat dan pelaksanaan DD tidak transparan (Aljannah, 2017). Penelitian yang dilakukan Sofiyanto, dkk (2017) yang menyatakan bahwa efektivitas pengelolaan alokasi dana desa di desa Banyuates sudah berjalan sesuai dengan peraturan yang sudah ada. Pemerintah desa sudah mempertanggung jawabkan pengelolaan dana desa dengan baik dan dibuktikan dengan adanya Surat Pertanggung Jawaban (SPJ). Berbeda halnya dengan penelitian Yulita (2016), yang menyatakan dalam penelitiannya menunjukkan bahwa keefektifan pelaksanaan alokasi dana desa di desa Setako Raya belum efektif dan tidak sesuai dengan Peraturan Daerah Kabupaten Indragiri Hulu. Sumianto (2018) dalam hasil yang diperoleh bahwa pengelolaan alokasi dana desa sudah berjalan efektif, hanya saja masih banyaknya anggaran yang belum terserap dalam kegiatan pembangunan fisik sehingga anggaran tiap tahun masih banyak sisa penggarannya.

Dari penjelasan diatas maka peneliti ingin melakukan penelitian di Desa Motonwutun dengan judul **“Efektivitas Pengelolaan Dana Desa Dalam Mewujudkan Pembangunan Infrastruktur Perspektif *Keru Baki Wai Selam***

**Di Desa Motonwutun, Kecamatan Solor Timur, Kabupaten Flores Timur, Provinsi Nusa Tenggara Timur”.**

**B. Fokus dan Deskripsi Fokus**

Penelitian ini berfokus pada pengelolaan Dana Desa di Desa Motonwutun Kecamatan Solor Timur Kabupaten Flores Timur Provinsi Nusa Tenggara Timur dalam tahap mengidentifikasi, mengakui, mengukur, menyajikan serta mengungkapkan yang dikhususkan pada pembangunan infrastruktur yang dibutuhkan masyarakat untuk membantu akomodasi kebutuhan masyarakat. Penelitian ini berfokus pada tahap perencanaan, tahap penyelenggaraan dan tahap pelaporan dalam mewujudkan *pengelolaan dana desa* yang baik. Hal ini karena masih banyak pemerintah desa dalam pengelolaan anggaran dana desa yang tidak transparansi dan akuntabilitas sehingga masih banyak penyimpangan penyimpangan terjadi serta tidak sesuai kebijakan atau kebutuhan masyarakat.

Peneliti fokus dalam efektifitas. Konsep efektivitas mempunyai sisi pandang dari pemerintah dan masyarakat. Dalam artian, pembangunan yang efektif dapat tercapai jika kepuasan dirasakan oleh masyarakat atas pembangunan infrastruktur. Walaupun pembangunan dilaksanakan pemerintah desa tetapi belum dirasakan manfaat yang besar oleh masyarakat dalam menunjang perkembangan ekonomi.

**Tabel. 1.2****Fokus penelitian dan Deskripsi Fokus**

No	Fokus Penelitian	Objek Penelitian
1	Efektivitas	<ul style="list-style-type: none"> <li>● Tepat sasaran</li> <li>● Sesuai dengan anggaran</li> </ul>
2	Pengelolaan Dana Desa	<ul style="list-style-type: none"> <li>● Perencanaan</li> <li>● Penyelenggaraan</li> <li>● Pelaporan</li> </ul>
3	Pembangunan Infrastruktur	<ul style="list-style-type: none"> <li>● Membantu kebutuhan masyarakat</li> <li>● Pemerataan pembangunans</li> </ul>

**C. Rumusan Masalah**

Berdasarkan penjelasan yang ada pada latar belakang diatas, maka dapat dirumuskan permasalahan sebagai berikut:

1. Bagaimana pengelolaan dana desa di Desa Motonwutun, Kecamatan Solor Timur, Kabupaten Flores Timur, Provinsi Nusa Tenggara Timur?
2. Bagaimana pembangunan infrastruktur di Desa Motonwutun, Kecamatan Solor Timur, Kabupaten Flores Timur, Provinsi Nusa Tenggara Timur?
3. Bagaimana penerapan konsep *Keru Baki Wai Selam* terhadap pemerintahan Desa Motonwutun, Kecamatan Solor Timur, Kabupaten Flores Timur, Provinsi Nusa Tenggara Timur?

**D. Hasil Penelitian Terdahulu**

Dasar ataupun acuan seperti temuan-temuan melalui hasil dari berbagai penelitian sebelumnya adalah hal yang sangat diperlukan yang dapat dijadikan sebuah pendukung dalam sebuah penelitian. Salah satu data pendukung menurut

peneliti akan penting dijadikan sebagai bagian tersendiri adalah penelitian terdahulu yang relevan dengan permasalahan terkait dalam penelitian ini. Peneliti akan berfokus pada efektivitas pengelolaan dana desa dalam pembangunan infrastruktur. Akan tetapi yang melakukan penelitian tentang pengelolaan dana desa sudah banyak dilakukan. Berikut adalah beberapa penelitian terdahulu yang menjadi acuan dalam penelitian ini:

**Tabel 1.3**  
**Penelitian Terdahulu**

Nama	Judul	Hasil
Amelyana Agustin, Sjamsiar Sjamsuddin, Ratih Nur Pratiwi. (2014)	Efektivitas Dana Pembangunan Fisik Desa Pucangro Kecamatan Gudo, Kabupaten Jombang	Hasil penelitian menyatakan bahwa efektivitas dana pembangunan fisik Desa Pucangro Kecamatan Gudo Kabupaten Jombang dikatakan efektif karena target dan realisasi dana yang sudah ditentukan tidak mengalami pengembangan, akan tetapi tidak efisien karena tidak memenuhi kualitas daya guna pembangunan fisik tersebut masyarakat kurang merasakan manfaat dari hasil pembangunan yang tidak memenuhi masa yang cukup panjang tidak lebih dari satu tahun jalan tersebut rusak. Hambatan yang masih dihadapi dalam efektivitas dana pembangunan Desa Pucangro berupa keterbatasan dana, pengusulan dana biasanya selain ADD sudah mengajukan banyak proposal tetapi tidak realisasi, serta sebelum pengajuan dana ke pemerintahan kabupaten terlebih dahulu mengajukan RAP terkadang ada pelelangan harga bahan pokok bangunan.
Tengku rajib	Implementasi Program Percepatan	Hasil penelitian adalah pelaksanaan pembangunan infrastruktur jalan

huda. (2016)	Pembangunan Infrastruktur Desa Dan Kelurahan (PPIDK) Khusus Kuala Paduka Kabupaten Pelalawan tahun 2013-2014	desa dengan simanisasi baru terpenuhi mencapai 970 Meter atau 33,74% dari seluruh panjang jalan desa 2.875 meter. Kekurang sepanjang 1.095 Meter untuk dilaksanakan semenisasi jalan, hal ini memenuhi asas pemerataan pembangunan. Pemerintah perlu melanjutkan program PPIDK untuk memenuhi asas pemerataan pembangunan dan meningkatkan kesejahteraan kehidupan serta mengurangi rasa kecemburuan sosial bagi masyarakat desa.
Noni Prihana, Dr. Yansen Siahaan, Andy Inrawan, dan Christine Dewi Nainggolan (2018)	Efektivitas Pengelolaan Alokasi Dana Desa dalam meningkatkan pembangunan fisik Desa Karang Sari Kecamatan Gunung Maligas Kabupaten Simalungun	menyatakan bahwa pembangunan fisik Desa Karang Sari Kecamatan Gunung Maligas Kabupaten Simalungun sudah dikatakan efektif. Pembangunan fisik Desa Karang Sari telah dilakukan berdasarkan kesepakatan dan musyawarah bersama. Serta, pengelolaan alokasi dana desa telah berdasarkan prinsip perencanaan, pelaksanaan dan pengawasan.
Lubherty Dewi Amelia, Sudati Nur Safrah, Gentur Jalunggono. (2019)	Efektivitas Penggunaan Dana Desa dalam program pembangunan dana desa pemberdayaan masyarakat desa greges, kecamatan tembaka, kabupaten temanggung tahun 2015-2018.	Hasil penelitiannya adalah program pembangunan dan pemberdayaan masyarakat sudah berjalan dengan baik hal ini bisa dilihat dari hasil ujian efektivitas pencapaian antara target dan realisasi belanja desa. Berdasarkan Keputusan Menteri dalam Negeri No. 690-327 tahun 1996 tentang kriteria penilaian kinerja keuangan, tingkat pencapaian kinerja keuangan pada tahun 2015-2018, menunjukkan hasil yang efektif untuk program pembangunan dan hasil yang tidak efektif untuk program pemberdayaan masyarakat. Hambatan atau kekurangan yang dihadapi pemerintah desa dalam pengalokasian dana desa adalah



		<p>kurangnya atau rendahnya SDM dari perangkat desa maupun masyarakat desa tersebut serta rendahnya partisipasi masyarakat dalam mengikuti dana desa sehingga pelaksanaan dana desa kurang optimal.</p>
<p>Archan Yudistira, Endang Indartuti, Bagoes Soenarjanto. (2019)</p>	<p>Efektivitas Pengelolaan Dana Desa Tahun 2018 Bagi Pembangunan Infrastruktur Di Desa Ngimbangan Kecamatan Mojosari Kabupaten Mojokerto</p>	<p>Hasil dari penelitian adalah bahwa pengelolaan dana desa di desa ngimbangan ditinjau dari ketetapan melakukan perintah (perencanaan, pelaksanaan, dan pelaporan) yang dipimpin oleh kepala desa sebagai pimpinan tertinggi di pemerintah desa sudah berjalan dengan efektif.</p>
<p>Irmansya, Sri Wahyuni Mustafa, Rahman Solling Hamid. (2021)</p>	<p>Efektivitas Kebijakan Dana Desa Terhadap Pembangunan Infrastruktur</p>	<p>Hasil penelitiannya adalah efektifitas dana desa di Desa Rompu, Kecamatan Masamba, Kabupaten Luwu Utara dilihat dari dimensi efektivitas, diperoleh hasil bahwa efektivitas kebijakan dana desa terhadap pembangunan infrastruktur disewa Rompu itu bisa dikatakan sudah tepat. Dilihat dari kondisi masyarakat sekarang yang sudah mulai membaik dari segi pendapatan, dikarenakan akses jalan keluar masuk sudah diperbaiki oleh pemerintah desa setempat. Selanjutnya kepala desa mengalokasikan dana desa sebanyak 70% untuk pembangunan infrastruktur dan 30% untuk pemberdayaan masyarakat. Hal itu dikarenakan masyarakat desa Rompu lebih membutuhkan pembangunan dibandingkan dengan pemberdayaan.</p>

## ***E. Tujuan Dan Kegunaan Penelitian***

### ***1. Tujuan Penelitian***

Sesuai dengan rumusan masalah diatas, maka tujuan dari penelitian ini adalah:

- a) Untuk mengetahui kondisi pengelolaan Dana Desa di Desa Motonwutun, Kecamatan Solor Timur, Kabupaten Flores Timur.
- b) Untuk mengetahui dan mengkaji efektifitas dana desa terhadap pembangunan infrastruktur desa di Desa Motonwutun, Kecamatan Solor Timur, Kabupaten Flores Timur.
- c) Untuk mengetahui Efektivitas Pengelolaan Dana Desa Dalam Perspektif *Keru Baki Wai Selamdi* Desa Motonwutu, Kecamatan Solor Timur.

### ***2. Kegunaan Penelitian***

Sesuai dengan rumusan masalah diatas, kegunaan penelitian ini secara teoritis dan praktik sebagai berikut:

#### **a. Kegunaan Teoretis**

Tujuan penelitian ini seperti tertuang di atas sebagai pengkajian tentang pengelolaan dana desa Motonwutun. Kajian ini melihat beberapa aspek poin yang mana diharapkan mampu memberikan penjelasan terkait penggunaan dana desa untuk pembangunan infrastruktur. Pembangunan infrastruktur pada penelitian ini yang dikaji melalui pengelolaan dana desa dengan perspektif efektifitas pembangunan dalam membantu masyarakat demi lancarnya atau mudah akses untuk melaksanakan kegiatan sehari-hari masyarakat. Efektifitas ini dilihat dalam dua perspektif yaitu sesuai dengan

kebutuhan masyarakat dan sesuai dengan anggaran yang dianggarkan di awal menjabat. Kegunaan penelitian ini untuk memberikan masukan atau pemahaman kepada masyarakat dan pemerintah desa agar lebih memahami konsep pembangunan yang dibutuhkan masyarakat sehingga pemerataan pembangunan, dan ketika hendak membangun infrastruktur perlunya memperhatikan kebutuhan masyarakat untuk masa sekarang dan kemudian hari. Diharapkan penelitian ini memberikan informasi yang baik dan jelas kepada pemerintah dalam mengevaluasi kinerja pembangunan pada periode 2020-2021 untuk menjadikan pembangunan semakin baik di tahun mendatang.

b. Kegunaan Praktik

Penelitian ini diharapkan sebagai bentuk evaluasi program kerja desa selama tahun 2020-2021 atau sebelum tahun tersebut dalam melihat efektifitasnya pembangunan selama ini untuk masyarakat desa Motonwutun. Penelitian ini juga akan mengungkap pembangunan yang kurang bermanfaat di masyarakat sehingga memberikan masukan kepada pemerintah agar pemerintah merenovasi pembangunan atau membangun sesuatu yang baru untuk memperbaiki kurang efektifnya pembangunan terdahulu. Agar kedepannya ketika pemerintah membangun maka lebih dalam mengkaji perencanaan pembangunan.

## **BAB II**

### **TINJAUAN TEORI**

#### ***A. Pengertian Efektivitas***

Efektivitas berasal dari kata efektif. Menurut Kamus Besar Bahasa Indonesia, kata efektif memiliki arti efek, akibat, hasil, atau pengaruh. Oleh karena itu, efektivitas adalah keaktifan, kegunaan, kesesuaian dalam suatu kegiatan dengan sasaran yang dituju. Efektivitas ditujukan untuk mencapai hasil yang terkait dengan efisiensi, meskipun ada perbedaan antara keduanya. Istilah efektivitas atau keefektifan adalah terjemahan dari istilah “*effectifitnes*” yang dalam kamus Bahasa Inggris Indonesia yang berarti sukses. Dalam Kamus Besar Bahasa Indonesia efektivitas didefinisikan sebagai sesuatu yang memiliki dampak (efek, pengaruh, akibat) dan dapat membawa hasil, berguna (tindakan) dan juga berarti berlaku untuk Hukum/Peraturan (Gary Jonathan dkk, 2017).

Menurut Kurniawan (2005) Efektivitas adalah kemampuan melakukan tugas, fungsi (operasi kegiatan program atau misi) dari pada suatu organisasi atau sejenisnya yang tidak adanya tekanan atau ketegangan antara pelaksanaannya. Berkaitan dengan efektivitas pengelolaan keuangan oleh pemerintahan. Menurut (Munir dkk, 2004) menyatakan bahwa efektivitas adalah hasil guna kegiatan pemerintahan dalam mengurus dan mengatur keuangan yang dimiliki dengan cara haruslah sedemikian rupa, sehingga memungkinkan program dapat direncanakan dan dijalankan untuk mencapai tujuan pemerintahan dengan biaya serendah-rendahnya dan dalam waktu yang secepat-cepatnya.

Efektivitas menjadi tolak ukur untuk mengetahui peran perusahaan pemerintahan yang mempunyai kemampuan untuk melaksanakan pengelolaan

keuangan sehingga tujuan dan sasaran direncanakan atau ditetapkan di awal dapat tercapai sesuai dengan aturan atau prosedur yang ada. Bila dikaitkan dengan masalah pengelolaan keuangan maka peranannya keuangan yang tersedia dapat dialokasikan untuk membiayai kegiatan-kegiatan yang telah direncanakan guna mencapai tujuan (Moridu, 2021).

Mengukur efektivitas penggunaan dana desa, ada beberapa aspek penting yang perlu dipertimbangkan yaitu: (a) Pencapaian tujuan, bahwa penggunaan dana desa dapat dikatakan efektif apabila penggunaan sesuai dengan prioritas kebutuhan sehingga tujuan tersebut tercapai; (b) Ketetapan waktu, proses penyaluran dan penggunaan dana sesuai dengan waktu pelaksanaan kegiatan yang telah direncanakan hingga berakhirnya kegiatan; (c) Sesuai manfaat, dana desa dapat dirasakan manfaatnya oleh masyarakat desa sebagai penerima program; (d) Hasil sesuai harapan masyarakat (Khadlirin, 2021).

Efektivitas pengelolaan dana desa sangat mendukung perkembangan perekonomian dan atau pembangunan seperti yang didapatkan Amalia dkk (2019) bahwa pengelolaan dana desa sangat efektif untuk menunjang pembangunan dan pemberdayaan masyarakat, bahkan Febriyanti dan Halmawati (2020) mendapatkan persentase cukup tinggi sekitar 60%. Hal ini menunjukkan cukup efektif jika pengelolaan dana sesuai prosedur untuk membantu masyarakat dalam perkembangan ekonomi.

## **B. Pengertian Desa**

Peraturan Pemerintah Nomor 72 Tahun 2005 Tentang Desa. Bahwa Desa adalah unit komunitas hukum dengan batas-batas wilayah yang memiliki wewenang untuk mengatur kepentingan masyarakat setempat yang diakui dan dihormati dalam sistem pemerintahan Negara Kesatuan Republik Indonesia. Dengan demikian, sebagai bagian dari sistem Pemerintahan Negara Kesatuan Republik Indonesia, Kepala Desa melalui pemerintahan desa dapat ditugaskan delegasi dari pemerintah pusat atau pemerintah daerah untuk melakukan pemerintahan tertentu (Sulastri, 2016). Pengertian resmi desa menurut Undang-Undang Nomor 5 Tahun 1979 “Desa adalah daerah yang dihuni oleh beberapa penduduk sebagai kesatuan masyarakat, yaitu unit hukum masyarakat yang memiliki organisasi pemerintahan terendah dibawah 13 camat dan memiliki hak untuk mengatur rumah tangganya sendiri dalam Negara Kesatuan Republik Indonesia”. Selain itu, menurut Undang-Undang Nomor 22 Tahun 1999 “Desa adalah kesatuan masyarakat hukum yang diakui dalam sistem pemerintahan Negara Kesatuan Republik Indonesia dan memiliki wewenang untuk mengatur dan mengelola kepentingan masyarakat setempat sesuai dengan asal usul dan adat istiadat setempat di daerah kabupaten.

Desa adalah daerah dimana banyak orang yang saling mengenal berdasarkan kekerabatan dan/atau kepentingan sosial, politik, dan ekonomi yang menjadi masyarakat hukum, memiliki adat istiadat yang relatif sama, dan memiliki prosedur sendiri dengan mata pencahariannya yaitu nelayan dan petani (Nurcholis Hanif, 2011). Pemerintahan telah membuat peraturan terbaru tentang

desa yaitu UU No.6 Tahun 2014 tentang Desa. Esensi Undang-Undang yang memberikan peluang dan tantangan bagi desa. Tujuan dari berlakunya Undang-Undang ini adalah manifestasi dari cita-cita Undang-Undang Dasar Negara Republik Indonesia Tahun 1945. Sejauh ini, masalah desa adalah terbatasnya sumber keuangan untuk pembangunan desa dan pemberdayaan masyarakat, dengan berlakunya peraturan pemerintah No. 6 Tahun 2014 Desa, desa telah menerima alokasi dana dari APBN. Namun, pemenuhan kebutuhan keuangan belum dapat membuat kemajuan yang besar bagi masyarakat desa (Helmi Pendawa, 2017).

Desa memiliki kewenangan di bidang penyelenggaraan pemerintahan desa, pelaksanaan pembangunan desa, pemberdayaan masyarakat dan pembinaan kemasyarakatan. Otoritas desa termasuk otoritas berdasarkan hak asal usul, otoritas desa skala lokal, otoritas yang dituju pemerintahan, pemerintahan daerah provinsi dan pemerintahan daerah kabupaten (M Indra Maulana, 2018).

### **C. Dana Desa**

#### **1. Pengertian Dana Desa**

Menurut Syachbarani (2012) Dana desa adalah bagian keuangan desa yang diperoleh dari bagi hasil pajak Daerah dan bagian dari Dana Perimbangan Keuangan Pusat dan Daerah yang diterima oleh Kabupaten. Dana desa dalam APBD Kabupaten/kota dianggarkan pada bagian pemerintah desa, dimana mekanisme pencairannya dilakukan secara bertahap atau disesuaikan dengan kemampuan dan kondisi pemerintah daerah. Peraturan pemerintahan No. 60

tahun 2014 mendefinisikan dana desa sebagai dana yang bersumber dari Anggaran Pendapatan Belanja Negara (APBN) yang diperuntukkan bagi desa yang ditransfer melalui Anggaran Pendapatan dan Belanja Negara Kabupaten/kota dan digunakan untuk membiayai penyelenggaraan pemerintahan, pelaksanaan pembangunan, pembinaan masyarakat, dan pemberdayaan masyarakat. Pengelolaan Dana Desa merupakan bagian yang tidak terpisahkan dari pengelolaan keuangan desa dalam APBD. Dana desa dikelola berdasarkan asas-asas transparan, akuntabel, partisipatif, serta dilakukan dengan tertib anggaran dan dikelola dalam masa 1 (satu) tahun anggaran.

Pada PP nomor 60 Tahun 2014 yang membahas Dana Desa, di bab V pada Pasal 19 (1) Dana Desa digunakan untuk membiayai penyelenggaraan pemerintah, pembangunan, pemberdayaan masyarakat, dan kemasyarakatan. (2) Dana sebagaimana dimaksud pada ayat (1) diprioritaskan untuk membiayai pembangunan dan pemberdayaan masyarakat. Pada pasal 20 Penggunaan Dana Desa mengacu pada rencana pembangunan jangka menengah desa dan rencana kerja pemerintahan desa.

Allah berfirman dalam QS. An-Nisa:58

﴿إِنَّ اللَّهَ يَأْمُرُكُمْ أَنْ تُؤَدُّوا الْأَمَانَاتِ إِلَىٰ أَهْلِهَا وَإِذَا حَكَمْتُمْ بَيْنَ النَّاسِ أَنْ تَحْكُمُوا بِالْعَدْلِ إِنَّ اللَّهَ

نِعْمًا يَعِظُكُم بِهَا إِنَّ اللَّهَ كَانَ سَمِيعًا بَصِيرًا

Artinya:

*“Sesungguhnya Allah menyuruh kamu menyampaikan amanat kepada yang berhak menerimanya, dan (menyuruh kamu) apabila menetapkan hukum diantara manusia supaya kamu menetapkan dengan adil. Sesungguhnya Allah*



*memberikan pengajaran yang sebaik-baiknya kepadamu. Sesungguhnya Allah Maha Mendengar lagi Maha Melihat.”*

Dalam ayat ini menjelaskan bahwa Islam mengajarkan untuk menyampaikan amanat kepada yang berhak menerimanya. Menggunakan dana desa ke tempat yang bukan semestinya adalah hal yang bukan pada prinsip (ADD) dimana dana tersebut harus digunakan untuk desa.

## **2. Sumber Dana Desa**

Menurut Hasan (2015) menyatakan Anggaran Pendapatan dan Belanja Desa atau APBDes adalah peraturan desa yang memuat sumber-sumber penerimaan dan alokasi pengeluaran desa dalam kurun waktu satu tahun. APBDes terdiri atas bagian pendapatan Desa, Belanja Desa, dan Pembiayaan. Rancangan APBD dibahas dalam musyawarah perencanaan pembangunan desa. Struktur Anggaran Pendapatan dan Belanja Desa menurut Lapandanda (2016) di dalam Johnetha (2017) pengaturan mengenai struktur Anggaran Pendapatan dan Belanja Desa atau yang disingkat dengan APBDes adalah rencana keuangan tahunan pemerintahan desa dalam UU No.6 tahun 2014 tentang desa menjelaskan bahwa keuangan desa adalah semua hak dan kewajiban desa yang dapat dinilai dengan uang serta segala sesuatu berupa uang dan barang yang berhubungan dengan pelaksanaan hak dan kewajiban desa. Hak dan kewajiban sebagaimana dimaksud pada ayat (1) menimbulkan pendapatan, belanja, pembiayaan, dan pengelolaan Keuangan Desa.

## **3. Tujuan Program Dana Desa**

Tujuan dana desa adalah dapat meningkatkan kesejahteraan dan pemerataan pembangunan desa melalui peningkatan pelayanan publik di desa, memajukan

perekonomian desa, serta dapat mengatasi kesenjangan pembangunan antara desa serta memperkuat masyarakat desa sebagai subjek pembangunan (Hanafie dkk, 2019). Program pemerintah pada dasarnya harus memiliki tujuan yang jelas dan dampak yang baik bagi masyarakat. Pada hakikatnya tujuan umum dari pembangunan pedesaan adalah meningkatkan kualitas hidup masyarakat pedesaan melalui pencapaian kemajuan sosial dan ekonomi secara berkesinambungan dengan tetap memperlihatkan persamaan hak dan menjunjung tinggi nilai-nilai keadilan masyarakat secara keseluruhan. Secara singkat dapat ditemukan bahwa tujuan pembangunan secara luas adalah peningkatan perbaikan kualitas hidup masyarakat secara multidimensional (Ginandja & kartasasmita, 2001).

Dana desa dihitung berdasarkan jumlah desa dan dialokasikan dengan memperhatikan jumlah penduduk, angka kemiskinan, luas wilayah, dan tingkat kesulitan geografis. Adapun tujuan dana desa berdasarkan UU No. 6 Tahun 2016 tentang desa adalah:

- a. Meningkatkan pelayanan publik di desa.
- b. Mengentaskan kemiskinan.
- c. Memajukan perekonomian desa.
- d. Mengatasi pembangunan kesenjangan antar desa.
- e. Memperkuat masyarakat desa sebagai subjek dari pembangunan.

#### **4. Pengelolaan Dana Desa**

Dana desa dikelola sangat tertib, taat pada ketentuan perundang-undangan, efisien, ekonomis efektif, transparan, dan bertanggung jawab dengan

memperhatikan rasa keadilan dan kepatutan serta mengutamakan kepentingan masyarakat setempat. Dana desa bersumber dari Anggaran Pendapatan dan Belanja Negara (APBN) yang diperuntukan bagi desa, yang di transfer melalui Anggaran Pendapatan dan Belanja Daerah (APBD) Kabupaten/kota ke APB Desa, dengan mengaktifkan program yang berbasis desa secara merata dan adil. Menurut Arif (2007) pengelolaan dana perlu memperhatikan hal-hal sebagai berikut:

#### 1. Asas –Asas Pengelolaan Dana Desa

- a) Transparan, yaitu prinsip keterbukaan yang memungkinkan masyarakat mengetahui dan mendapat akses informasi seluas-luasnya tentang keuangan desa
- b) Akuntabel, yaitu perwujudan kewajiban yang mempertanggungjawabkan pengelolaan dan pengendalian sumberdaya dan pelaksanaan kebijakan yang dipertanyakan dalam rangka mencapai tujuan yang telah ditetapkan.
- c) Partisipatif, yaitu penyelenggaraan pemerintah desa yang mengikutsertakan kelembagaan desa dan unsur masyarakat desa.
- d) Tertib dan disiplin anggaran, yaitu pengelolaan keuangan desa harus mengacu pada aturan atau pedoman yang melandasinya.

#### 2. Pengelolaan Keuangan Desa

##### a) Perencanaan

- 1) Sekdes menyusun Perdes tentang APBDesa yang dibahas dan akan disepakati antara Kades dan BPD.

- 2) APB Desa disampaikan kepada bupati/walikota melalui camat paling lambat bulan Oktober tahun berjalan.
  - 3) APB Desa di evaluasi oleh Bupati/Walikota selama maksimal 20 hari kerja, dan Kepala Desa harus melakukan penyempurnaan selama 7 hari jika APBDesa dinyatakan Raperdesa tidak sesuai.
  - 4) Prioritas penggunaan Dana Desa ditetapkan dalam musyawarah desa antara BPD, Pempdes, dan Unsur masyarakat.
- b) Pelaksanaan
- 1) Pengeluaran dan penerimaan dilaksanakan melalui rekening Kas Desa atau sesuai ketetapan pemerintah kabupaten/kota, dengan dukungan bukti yang lengkap dan sah.
  - 2) Pamdes dilarang melakukan pungutan selain yang ditetapkan dalam Perdes
  - 3) Bendahara dapat menyimpan uang dalam Kas Desa an besarnya ditetapkan dengan Bupati/Walikota.
  - 4) Pengadaan barang dan jasa di desa diatur dengan Bupati/Walikota.
  - 5) Penggunaan biaya tak terduga harus dibuat rincian RAB dan disahkan Kepala Desa.
- c) Penatausahaan
- 1) Wajib dilaksanakan oleh Bendahara Desa.
  - 2) Pencatatan setiap penerimaan dan pengeluaran.
  - 3) Melakukan tutup buku setiap akhir bulan.
  - 4) Mempertanggungjawabkan uang melalui laporan.

- 5) Laporan disampaikan setiap bulan kepada Kades paling lambat tanggal 10 bulan berikutnya.
  - 6) Menggunakan buku kas umum, buku kas pembantu pajak dan buku bank
- d) Pelaporan dan Pertanggungjawaban
- 1) Kades menyerahkan laporan kepada Bupati/Walikota melalui Camat yang terdiri dari laporan realisasi pelaksanaan APBDesa semester pertama dan semester akhir tahun.
  - 2) Laporan Pertanggungjawaban realisasi pelaksanaan APBDesa disampaikan setiap akhir tahun anggaran yang terdiri dari pendapatan, belanja dan pembiayaan dimana ditetapkan dengan Perdes.
  - 3) Laporan format laporan: pertanggungjawaban realisasi pelaksanaan APBDesa T.A berkenaan, kekayaan milik desa per 31 Desember T.A berkenaan dan program pemerintahan dan pmda yang masuk ke desa.

#### **D. Konsep Keru Baki Wai Selam**

*Keru Baki Wai Selam* berasal dari tutur masyarakat Lamakera. Lamakera dulunya adalah nama desa yang kemudian mekar menjadi dua desa yaitu Motonwutun dan Watobuku. Masyarakat Lamakera menggunakan kata ini sebagai pengabdian untuk kampung halaman.

Menurut bapa Hamka Ks seaku mantan kepala desa motonwutun menyampaikan bahwa konsep *Keru Baki Wai Selam* yang mengandung makna

tentang sikap kepemimpinan. Artinya bahwa seorang pemimpin harus memiliki sikap Baik, Adil, Bertanggung Jawab serta transparan. Baik, untuk mengayomi masyarakat, bertutur sapa, berkata sapa sehingga melahirkan kebijaksanaan seorang pemimpin. Adil dalam bertindak, dalam melihat kebutuhan masyarakat, dalam memberikan kebutuhan-kebutuhan yang masyarakat inginkan. Bertanggung Jawab dalam mengatasi setiap masalah dan problem-problem yang ada dalam kehidupan masyarakat. Transparan artinya memiliki sifat yang terbuka. Keterbukaan seorang pemimpin akan memberikan dampak yang baik bagi dirinya dan juga masyarakat.

*Keru Baki Wai Selam* dengan makna yang terkandung didalamnya jika dimengerti dan dipahami dengan seksama akan memberikan dan memajukan kehidupan bermasyarakat. Kemajuan yang diinginkan seorang pemimpin dalam hal ini Kepala desa atau pihak pemerintah setempat akan sangat mudah mengelola dan membangun daerahnya. Pihak pemerintah setempat dan masyarakat akan membangun Desa dengan konsep *Keru Baki Wai Selam* sama halnya dengan konsep yang dianjurkan dalam setiap agama dan bahkan dalam setiap sistem pemerintahan. Konsep *Keru Baki Wai Selam* sisi lain mengandung arti menjaga martabat dan harkat pada diri. harga diri seorang pemerintah desa adalah untuk menunjukkan kebenaran pada masyarakat terkait setiap kebijakan kebijakan yang dikeluarkan oleh pemerintah desa, termasuk pengelolaan dana desa

## **E. Pembangunan dan Infrastruktur**

### **1. Pengertian Pembangunan**

Pembangunan merupakan usaha meningkatkan mutu kehidupan manusia, sehingga aspek manusia tentu menjadi domain pembangunan. Pembangunan secara metamorfosis adalah perjalanan yang bertolak dari realitas menuju desiderata yaitu tahap demi tahapnya membawa kita semua ke hari esok yang lebih cerah, dengan mutu kehidupan yang lebih meningkat (Basuki Pujowalwanto, 2014). Berikut ini beberapa pengertian pembangunan menurut para ahli yang dikutip oleh Nails Dapal dkk (2018) sebagai berikut:

- a. Menurut Sondang P. Siagian, pembangunan merupakan suatu rangkaian usaha untuk mewujudkan pertumbuhan dan perubahan secara terencana serta sadar, yang ditempuh suatu Negara menuju modernitas dalam rangka pembinaan bangsa.
- b. Menurut Kuncoro, pembangunan terdiri dari pembangunan fisik dan non fisik. Pembangunan fisik adalah pembangunan yang dirasakan langsung oleh masyarakat atau pembangunan yang tampak di depan mata.
- c. Menurut Syamsi Yuswar Zainul Basri dan Mulyadi Basri, pembangunan adalah proses perubahan sistem yang direncanakan ke arah perbaikan yang orientasinya pada modernisasi pembangunan dan kemajuan ekonomi.

### **2. Faktor-faktor yang mempengaruhi pembangunan**

#### **a. Sumber daya manusia**

Sumber daya manusia merupakan faktor penting dalam proses pembangunan, cepat lambat proses pembangunan tergantung sejauh mana

sumber daya manusianya selaku subjek pembangunan untuk melaksanakan proses pembangunan.

b. Sumber daya alam

Sebagian besar negara berkembang bertumpu kepada sumber daya alam dalam melaksanakan proses pembangunannya. Namun demikian, sumber daya alam saja tidak menjamin keberhasilan suatu proses pembangunan ekonomi apabila tidak didukung oleh kemampuan sumber daya manusianya dalam mengelola sumber daya alam yang tersedia. Sumber daya alam yang dimaksud tanah, kekayaan mineral, tambang, kekayaan hasil hutan, dan kekayaan laut.

c. Ilmu pengetahuan dan teknologi

Perkembangan ilmu teknologi yang semakin pesat mendorong adanya percepatan proses pembangunan, pergantian pola kerja yang semula menggunakan tangan manusia diganti dengan mesin-mesin canggih berdampak kepada aspek efisiensi, kualitas dan kuantitas serangkaian aktivitas pembangunan ekonomi yang dilakukan.

d. Budaya

Faktor budaya memberikan dampak tersendiri terhadap pembangunan ekonomi yang dilakukan, faktor ini dapat berfungsi sebagai pembangkit atau pendorong proses pembangunan. Budaya yang dapat mendorong pembangunan diantaranya sikap kerja keras dan kerja cerdas, jujur dan ulet. Adapun budaya yang menghambat proses pembangunan diantaranya sikap anarkis, egois, dan boros.



e. Sumber daya modal

Sumber daya modal membutuhkan manusia untuk mengelola sumber daya alam dan meningkatkan kualitas ilmu pengetahuan dan teknologi. Sumber daya modal berupa barang-barang modal sangat penting bagi perkembangan dan kelancaran pembangunan ekonomi karena barang-barang modal juga dapat meningkatkan produktivitas (Basuki Pujowalwanto, 2014).

3. Pengertian Infrastruktur

Infrastruktur yaitu elemen dasar dari suatu kota meliputi bangunan utama dari suatu kegiatan, dan bangunan penunjang suatu kegiatan. Infrastruktur ini mengacu pada sistem fisik yang menyediakan transportasi, air, bangunan, dan fasilitas publik lain yang diperlukan untuk memenuhi kebutuhan dasar manusia secara ekonomi dan sosial. Menurut Keputusan Menteri Pekerjaan Umum No. 378/1987 tentang standar konstruksi bangunan Indonesia, Lamp.22: “Prasarana adalah Lingkungan adalah jalan, saluran air minum, saluran air limbah, saluran air hujan, membuang sampah, jaringan listrik”. Selain itu juga menurut Keputusan Menteri Dalam Negeri No.2/1987 tentang pendoman penyusunan rencana kota: “Sistem utama jaringan utilitas kota (pola jaringan fungsi primer dan sekunder) seperti air bersih, listrik, gas, air kotor/drainase, air limbah (Sanjaya, 2018). Di mana infrastruktur dalam sebuah sistem adalah bagian-bagian berupa sarana dan prasarana (jaringan) yang tidak terpisahkan satu sama. Infrastruktur sendiri dalam sebuah sistem menopang sistem sosial dan sistem ekonomi sekaligus sebagai penghubung dengan sistem lingkungan. Ketersediaan infrastruktur memberikan dampak terhadap sistem sosial dan

sistem ekonomi yang ada di masyarakat. Oleh karenanya, infrastruktur perlu dipahami sebagai dasar-dasar dalam mengambil kebijakan (Grigg dalam Kodoatie, 2005)

Pembangunan infrastruktur dalam sebuah sistem menjadi penopang kegiatan-kegiatan yang ada dalam suatu ruang. Infrastruktur merupakan wadah sekaligus katalisator dalam sebuah pembangunan. Ketersediaan infrastruktur meningkatkan akses masyarakat terhadap sumber daya sehingga dapat meningkatkan efisiensi dan produktivitas menuju pada perkembangan ekonomi suatu kawasan atau wilayah. Oleh karenanya penting bagaimana sistem rekayasa dan manajemen infrastruktur dapat diarahkan untuk perkembangan ekonomi suatu kawasan wilayah (Efradus, 2017). Infrastruktur merujuk pada sistem fisik yang menyediakan transportasi, pengairan, drainase, bangunan-bangunan gedung dan fasilitas publik yang lain yang dibutuhkan untuk memenuhi kebutuhan dasar manusia dalam lingkungan sosial dan ekonomi (Grigg, 1988 dalam Elisabet, 2017). Sistem infrastruktur merupakan pendukung utama fungsi-fungsi sistem sosial dan ekonomi dalam kehidupan sehari-hari masyarakat. Sistem infrastruktur dapat didefinisikan sebagai fasilitas-fasilitas atau struktur-struktur dasar, peralatan-peralatan, instalasi-instalasi yang dibangun sebagai kebutuhan untuk berfungsinya sistem sosial dan sistem ekonomi masyarakat (Grigg dalam Kodoatie, 2003)

#### **F. Kerangka Pikir**

Strategi pemerintah untuk mengatasi ketimpangan pembangunan yaitu dengan melaksanakan pembangunan nasional yang menaruh perhatian besar terhadap

pembangunan desa. Pemerintah Desa dapat meningkatkan kemampuannya untuk melakukan pembangunan sesuai dengan sumber daya, dapat meningkatkan kualitas dan efektivitas pelayanan publik.

Dalam pelaksanaan otonomi desa dapat memberikan dampak positif apabila Pemerintah desa melibatkan masyarakat dalam pembangunan dan memunculkan identitas masyarakat lokal yang juga berpengaruh terhadap pelayanan masyarakat. kebijakan kewenangan di tangan pemerintahan desa dan bergulirnya dana-dana perimbangan melalui dana desa diharapkan dapat menjadikan desa benar-benar sejahtera. Penggunaan dana desa diprioritaskan untuk membiayai pembangunan dan pemberdayaan masyarakat yang ditujukan untuk meningkatkan kesejahteraan masyarakat desa, peningkatan kualitas hidup manusia serta penanggulangan kemiskinan, semuanya itu dituangkan dalam rencana kerja pemerintah desa.

Pembangunan jalan setapak ini cukup membantu masyarakat akan tetapi tidak meratanya pembangunan sehingga masyarakat memutuskan untuk swasembada dalam membangun jalan yang belum sempat direalisasikan oleh pemerintah desa. Pemerintah desa Motonwutun telah melakukan pembangunan di beberapa titik untuk memberikan kenyamanan bermasyarakat demi mencapai titik tertinggi pengabdian yang menjadi penilaian masyarakat akan tetapi belum maksimal. Dimana tujuan pembangunan nasional masyarakat Indonesia adalah mensejahterakan rakyat dengan adil dan makmur, Pemeningkat pembangunan nasional harus didukung dengan pemerintah. Karakter dan kepribadian ini yang diharapkan oleh masyarakat Desa Motonwutun melalui konsep kearifan lokal.

Kearifan lokal mengamankan satu konsep kepemimpinan yaitu Keru Baki Wai Selam artinya pemimpin harus mempunyai sifat yang baik, adil, bertanggungjawab, amanah dan transparan. Untuk mencapai aktifitas pengelolaan dana desa dengan baik perlu disesuaikan dengan kebutuhan masyarakat tanpa menyimpakan tujuan yang direncanakan dan transparansi dalam anggaran perencanaan dan aktualisasi program kerja selama masa menjabat sebagai pemerintah.

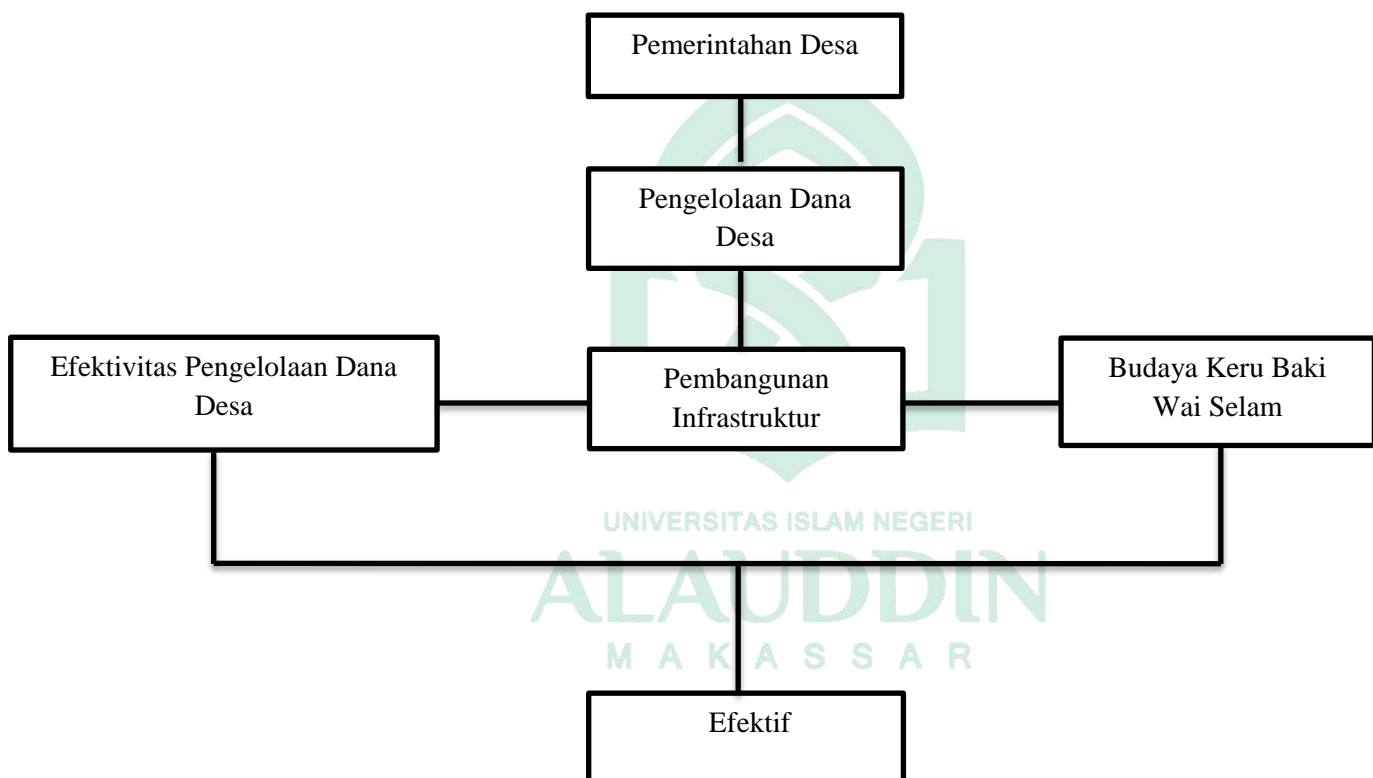

**Gambar 2.1 Kerangka Konseptua**

### **BAB III**

#### **METODE PENELITIAN**

##### ***A. Jenis dan Lokasi Penelitian***

Penelitian ini menggunakan metode kualitatif, peneliti lebih memilih menggunakan metode ini karena dianggap lebih relevan dengan judul dan permasalahan yang akan dipecahkan. Penelitian kualitatif ini lebih mendasarkan pada pengumpulan, menganalisis, dan menginterpretasi data yang diperoleh di lapangan dalam bentuk narasi dan visual agar peneliti mampu mendapatkan pemahaman yang lebih spesifik dari fenomena yang sedang diteliti (leo, 2013). Akan tetapi Lodico Et albv (2006) menjelaskan bahwa penelitian kualitatif lebih ke teknis penelitian, dimana penelitian kualitatif lebih identik dengan penelitian lapangan yang lebih mengedepankan disiplin ilmu yang memadukan ilmu sosiologi dan ilmu antropologi. Kualitatif lebih mengedepankan metode penalaran manusia untuk mengungkapkan perspektif atas seluruh kejadian. Kualitatif lebih menitikberatkan fokus penelitian pada fenomena-fenomena sosial dan pemberian perasaan serta persepsi partisipan.

Kualitatif merupakan salah satu prosedur penelitian yang menghasilkan data deskriptif yang berasal dari ucapan atau tulisan dari orang yang diamati. Sebagai salah satu prosedur penelitian, kualitatif diharapkan dapat memberikan hasil penelitian uraian mendalam atas ucapan, tulisan, dan atau perilaku yang dapat kita amati dari individu, kelompok, masyarakat, maupun organisasi tertentu yang kemudian dikaji dari berbagai sudut pandang (Wiratna, 2019). Pendekatan yang

digunakan dalam penelitian ini adalah pendekatan fenomenologi. Pendekatan fenomenologi ini berusaha untuk memaknai tentang pengalaman hidup beberapa orang tentang sebuah konsep atau fenomena (Laily, 2013). Fenomenologi transendental digunakan dalam penelitian ini karena merupakan pendekatan yang paling sering digunakan dalam penelitian dan berpusat pada pemaknaan terhadap individual dalam memahami konteks tertentu.

### ***B. Lokasi Penelitian***

Suatu hal yang sangat penting bagi peneliti adalah menentukan lokasi penelitian. Penelitian ini dilaksanakan di Kantor Desa Motonwutun, Kecamatan Solor Timur, Kabupaten Flores Timur, Provinsi Nusa Tenggara Timur.

### ***C. Jenis dan Sumber Data Penelitian***

#### ***1) Jenis Data***

Jenis data yang digunakan dalam penelitian ini adalah informasi subyek yang diperoleh melalui responden penelitian yang dievaluasi dan diarsipkan.

#### ***2) Sumber Data***

Pada penelitian ini, data dikumpulkan secara langsung dari objek penelitian di kantor Desa Motonwutun, Kecamatan Solor Timur, Kabupaten Flore Timur, Pofinsi Nusa Tenggara Timu. sebagai objek penelitian dengan menggunakan teknik analisis data mengikuti Conklin (2014) dan Reynolds (2016) yaitu dengan mengungkap fenomena dari hasil wawancara informan dan data pendukung untuk kemudian dilakukan analisis data. Teknik analisis data dalam penelitian ini, yaitu:

1. Mengumpulkan data *noema* dan *noesis* tentang pengelolaan dana desa dalam mewujudkan pembangunan infrastruktur desa prespektif keru baki wai selam baik melalui wawancara dengan informan (*noesis*) maupun data *noema*.
2. Reduksi data yang sesuai dengan tema yang diteliti. Ditahap ini peneliti melakukan reduksi data dari hasil wawancara dengan memilah data yang sesuai dengan tema dalam penelitian dan mengeluarkan data yang tidak sesuai dengan tema dalam penelitian.
3. Analisis korelasi data *noesis* dan *noema*. Ditahap ini peneliti melakukan penjabaran hubungan antara *noesis* dan *noema*.
4. Pemaknaan terhadap data dalam bentuk kesimpulan. Ditahap ini peneliti memaknai hasil analisis korelasi yang dilakukan antara *noesis* dan *noema* dengan menyimpulkan apakah pengelolaan dana desa dalam mewujudkan pembangunan infrastruktur desa motonwutun sudah efektif dan apakah kepala desa sudah menerapkan sikap kepemimpinan sesuai dengan kosep keru baki wai selam.

Makna yang lebih dalam dan menjadi kesadaran yang muncul akibat pengalaman karena pada waktu dan tempat tertentu. Pemahaman akan relasi *Noema-Noesis* ini memungkinkan fenomenolog mengambil sebuah pemahaman lanjutan tentang lanjutan bagaimana *noesis* membentuk *noema* sehingga membentuk analisis korelasi data. *Noema* yang merupakan kesadaran terluar dari individu tercerminkan seperti tida ektifnya pengelolaan dana desa yang diakibatkan dari sikap pemimpin yang kurang menceminkan sikap keu baki wai

selam yang dialami individu mengakibatkan munculnya kesadaran terdalam yaitu *Noesis* yang tercerminkan dari keadaan dilematis individu terkait dengan religiusitas yang ada dalam diri manusia dan loyalitas terkait pekerjaan yang sudah lama dijabat oleh individu.

Analisis korelasi terkait dengan fenomena dilematis yang terjadi antara *Noema-Noesis* yaitu tercerminkan antara pernyataan kesadaran terluar (*Noema*) dan dikaitkan dengan pernyataan kesadaran terdalam (*Noesis*) yang ditemukan dari informan di kantor Desa Motonwutun, Kecamatan Solor Timur.

#### ***D. Metode Pengumpulan Data***

Pengumpulan data merupakan langkah yang paling strategis dalam penelitian karena tujuan utama penelitian ini adalah untuk memperoleh data. Dalam penelitian ini, teknik yang digunakan dalam pengumpulan data adalah :

1. Observasi

Dalam hal ini peneliti melakukan pengamatan langsung pada lokasi penelitian yakni kantor Desa Motonwutun, Kecamatan Solo Timur, Kabupaten Flores Timur. Yang berada di Dusun III, Rt 005, Rw 003.

2. Wawancara

Wawancara digunakan sebagai metode pengumpulan data jika peneliti ingin melakukan studi pendahuluan untuk menemukan permasalahan yang akan diteliti, dan juga jika peneliti ingin mempelajari hal-hal dari responden yang lebih mendalam dan jumlah responden yang sedikit. Teknik pengumpulan data ini didasarkan pada laporan tentang diri sendiri atau *self-report* atau setidaknya pada pengetahuan dan atau keyakinan pribadi.



Metode wawancara yang digunakan adalah *indepth interview* sehingga peneliti menggunakan daftar wawancara yang telah dibuat.

### 3. Dokumentasi

Dokumentasi yang digunakan peneliti disini berupa foto, gambar, mengenai hal yang terjadi. Bukti yang didapatkan dalam penelitian ini berupa foto, gambar atau hal semacamnya yang akan menguatkan keesahan dan kepercayaan yang Dokumentasi yang peneliti gunakan disini berupa, gambar-gambar, tentang apa yang terjadi. Bukti yang diperoleh dalam penelitian ini berupa foto, gambar atau sejenisnya yang akan meningkatkan kredibilitas dan kepercayaan yang diperoleh.

#### ***E. Instrumen Penelitian***

Instrumen penelitian adalah alat yang digunakan untuk mengukur, memeriksa, mengumpulkan atau menganalisis data secara sistematis untuk memecahkan masalah. Diantara alat yang digunakan dalam penelitian ini adalah peneliti sendiri, alat tulis, alat perekam, handphone, dan manuskrip sebagai daftar pertanyaan wawancara.

#### ***F. Informasi Penelitian***

Informan penelitian adalah seseorang memiliki informasi mengenai objek penelitian tersebut. Informan dalam penelitian ini berasal dari wawancara langsung. Informan yang peneliti pilih menjadi narasumber dalam penelitian ini, yakni pegawai kantor Desa Motonwutun, dan matan Kepala Desa Motonwutun.

**Tabel 3.1**  
**Daftar Informan**

No	Nama	Jabatan
1.	Mirdan Muhammad	Kepala Desa motonwutun periode 2022-2027
2.	Abdurachman K Songge	Kepala Seksi Pembangunan Desa Motonwutun Periode 2022-2027
3.	Hamka k songge	Mantan kepala desa motonwutun periode 2017-2021

### ***G. Analisis Data***

Pemeriksaan informasi adalah suatu gerakan yang dilakukan untuk mengolah dan membedah informasi yang telah dikumpulkan. Alasan mendasar untuk investigasi informasi adalah untuk memberikan data pada pemikiran kritis (Kuncoro, 2013). Strategi pemeriksaan informasi yang digunakan dalam penelitian ini adalah teknik investigasi subjektif. Peneliti akan membangun penelitian berakhir dengan mengabstraksi informasi yang tepat dikumpulkan dari lapangan dan mencari desain yang terkandung dalam informasi ini. Pemeriksaan informasi dilakukan secara serupa selama peninjauan (tanpa percaya bahwa eksplorasi akan selesai sepenuhnya). Pemeriksaan informasi dilakukan pada tahap-tahap berikut ini: pengumpulan informasi penelitian, pencatatan informasi, penyelidikan informasi, triangulasi, dan tujuan akhir.

### ***H. Pengujian Keabsahan Data***

Penelitian kualitatif memiliki dua kelemahan utamayaitu : (a) peneliti tidak 100%independen dan netral dari *research setting*; (b) peneliti kualitatif sangat tidak terstruktur (*messy*) dan sangat *interpretive*. Pengujian keabsahan data untuk mendapatkan nilai sebenarnya dari penelitian kualitatif disebut juga validitas

internal. Namun, karena penelitian ini menggunakan sumber data dan teori yang berbeda untuk menghasilkan data dan informasi yang akurat, maka cara yang tepat untuk menggunakannya adalah dengan menggunakan metode triangulasi. Triangulasi berarti penggunaan pendekatan yang berbeda dalam melakukan penelitian yang meliputi empat hal, yaitu triangulasi metode, antar peneliti, sumber data dan teori. Namun peneliti hanya menggunakan triangulasi sumber data dan triangulasi teori.

Triangulasi sumber data adalah untuk menguji reliabilitas data dengan cara mengecek data yang diperoleh melalui beberapa sumber. Pemeriksaan data untuk sumber yang sama dengan teknik yang berbeda. Misalnya data diperoleh dengan wawancara, kemudian diverifikasi dengan observasi, dokumentasi atau angket. Data yang dianalisis peneliti menghasilkan suatu kesimpulan yang kemudian meminta persetujuan (*member check*) dari berbagai sumber data. Sedangkan triangulasi teori digunakan karena dalam penelitian ini menggunakan *stewardship theory*.

## **BAB IV**

### **HASIL DAN PEMBANASAN**

#### ***A. Gambaran Umum Lokasi Penelitian***

##### ***1. Sejarah Lamakera***

Sejarah Desa Motonwutun berawal dari kampung Lamakera, yang memberi nama kampung adalah Orang Tanahwerang yang bernama “Mana Daton Naman, Benga Boli Aman asalnya dari Leping Batan”. Pemberian nama kampung Lamakera ini berdasarkan kesepakatan antar ketiga leluhur “Tanah Tawa Ekan Gere”. Ketiga leluhur antara lain : 1. Mana Daton Naman, Benga Boli Aman (Selaku Leluhur Pemilik Tanah Setempat. 2. Kia Lali Mari, Baga Weli Lolo (Selaku Ama Pukan Tena Tukan). Artinya : Nahkoda Perahu Sowa. 3. Juang Ata Sika, Meti Ata Paga (Selaku ana Pukan Tena Tukan). Artinya: Nahkoda Perahu Berebok. Pertemuan dari ketiga Leluhur dan Makan isi dalam (Kera) yang dibuat dari danun Lontar maka Leluhur mana Daton Naman menamakan kampung ini dengan nama **“Lewo Lamak Kadi Kera Lewo Kera Motonwutun, Lewo Oyok Kaka Nolun Tana Leran Koli Baron, Tanah Melun Lolon Burak, Tana Tasik Kapa Nerun**. Menjadi Desa Motonwutun sejak Kepala Desa Pertama Bapak Syamrah Rahim sejak (tahun 1969 s/d 1973) dilanjut ke Periode Kedua dari Tahun 1974 s/d 1980 dengan Komposisi Sekdes Umar Husen, Kaur Pem Rahman Umar, Kaur Keuangan Akbar Usman, Kaur Kemasyarakatan Mansyur Mana, Kaur Pembangunan Umar Kabakak. Kepemimpinan Kedua dari Tahun 1981 s/d 1986 dibawa Kepala Desa Zainal Iskandar Sekdes Heman Berebok, Kaur Kemasyarakatan Mansyur Mana.

Kepemimpinan Kepala Desa Ketiga sejak tahun 1987 s/d 1992 Bapak Baktiar Key Sekdes Abdul Wahab Watan, Kaur Pem Bp. Khairudin Teramang, Kaur Pem Bp. Akbar Usman Kaur Keuangan Herman Berebok, Kaur Kemasyarakatan Syahrir Husen, Kepemimpinan Kepala Desa Keempat sejak Tahun 1993 s/d 1998 Bapak Abdul Wahab Watan Sekdes Muhammad M. Songge, Kaur Pem Bp. Akbar Usman, Kaur Pembangunan Bp. Khairudin Teramang, Kaur Keuangan Bp. Ibrahim Lado, Kepemimpinan Kepala Desa Kelima Sejak Tahun 1999 s/d 2000 Bapak Syaifullah Ebba, Sekdes Hamka K.S, Kaur Pem Bp. Akbar Usman, Kaur Kemasyarakatan Syukur Kasim. Kepemimpinan Keenam Keuangan Bp. Kasim Koli, Kaur Kemasyarakatan Syukur Kasim. Kepemimpinan Keenam Sejak Tahun 2001 s/d 2007 Bapak H. Zainal Arifin, Sekdes Muhammad Atu, Kaur Peme Rahman Bahrudin, Kaur Pemerintahan Nasrun Burhan, Kaur Keuangan Nursyaih Sa'ban, kaur Kemasyarakatan Bp. Abubakar Tupan sedang Dusun I Syukur H Umar, Dusun II Muhammad Ali, Dusun III Masjidin Tupan. Kepemimpinan Kepala Desa Ke-7 Bapak Muhammad M. Songge, Sekdes Bp. Abubakar Pelang, Kaur Pem Hamka K. Songge, Kaur Pembangunan Burhan Bere, Kaur Kemasyarakatan Fahrunnisa Usman, Kaur Keuangan Mukhlisa Ibrahim. Kadus I Bp. Muhammad Wakama, Kadus II Bp. Jafar Muktar, Kadus III Bp. Kamarudin Atu.

Kepemimpinan Kepala Desa Ke-8 pada periode sekarang 2022-2027 oleh Bapak Mirdan Muhammad, Sekdes Bp Mustaghfiroh Al-Asro, Kaur Umum Suhaimin Adam, Kaur Adm Termiji Burhan, Kaur Keuangan Ahmad Johan, Kasie Pem walida Abubakar, Kasie Pemb Abdurachman k, Kasie Kesra Marwa

Akbar, Kadus I Muhajir Nurdin, Kadus II St sanawati Samra, Kadus III Chairul Anam, Sampai dengan saat ini.

## **2. Geografis Desa Motonwutun**

Secara geografis, gambaran letak Desa Motonwutun adalah sebagai berikut:

Utara : Berbatasan dengan Selat Lamakera

Selatan : Berbatasan dengan Desa Tanah Werang

Timur : Berbatasan dengan Selat Lamakera

Barat : Berbatasan dengan Desa Watobuku

## **3. Visi dan Misi Desa Motonwutun**

Visi Desa Motonwutun tahun 2021-2025 adalah : “*Terwujudnya Masyarakat Desa Motonwutun yang Mandiri, Sejahtera dan Berakhlak*”. Visi tersebut mengandung makna sebagaimana untuk terwujudnya kehidupan masyarakat Desa Motonwutun sebagai berikut:

- a. *Mandiri* terkandung maksud melaksanakan hak dan kewajiban sebagai desa yang bertumpu pada kemampuan serta potensi yang dimiliki dalam menghadapi dan menyelesaikan setiap permasalahan, tanpa sepenuhnya bergantung pada orang lain.
- b. *Sejahtera* terkandung maksud semua hasil pembangunan ditujukan untuk menciptakan rasa kesejahteraan masyarakat yang berkecukupan atau tidak berkekurangan yang berdampak baik hanya tidak pada ukuran fisik atau materi tetapi juga ukuran rohani.

- c. *Berakhlak* terkandung maksud segala bentuk keputusan dan pengelolaan pembangunan di Desa Motonwutun dilaksanakan dengan sadar dan penuh tanggung jawab.

Untuk mencapai Visi Desa Motonwutun maka ditetapkan Misi sebagai berikut:

- a. Meningkatkan Peran dan Fungsi kelembagaan agama, adat, dan Pemerintahan yang Bersih dan Berwibawa dalam Pelayanan Masyarakat.
- b. Meningkatkan pendidikan yang berkualitas dan berdaya saing.
- c. Meningkatkan Standar Pelayanan Kesehatan yang berkualitas.
- d. Meningkatkan Partisipasi seluruh Lapisan Masyarakat dalam perencanaan, pelaksanaan dan evaluasi pembangunan.
- e. Meningkatkan Pendapatan Masyarakat melalui Pengelolaan Potensi yang maksimal yang berwawasan Lingkungan.
- f. Mengupayakan Ketersediaan Sarana dan Prasarana yang memadai.
- g. Mengupayakan kesetaraan Gender dan Pemberdayaan Perempuan dalam segala bidang.

#### **4. Struktur Desa Motonwutun**

Dalam sebuah desa dibutuhkan pemerintah untuk menata dan mengurus setiap hal yang berkaitan dengan desa. Struktur pemerintah desa terdiri dari beberapa tingkatan yang setiap tingkatnya memiliki porsinya masing-masing. Pemerintah desa ditugaskan oleh pemerintah pusat untuk mengatur masyarakat pedesaan setempat berdasarkan dengan undang undang yang ada demi mewujudkan pembangunan desa di wilayah desa.

Berikut struktur pemerintahan desa beserta tugas dan fungsinya:

**Gambar 4.1**  
**Struktur Desa Motonwutun**

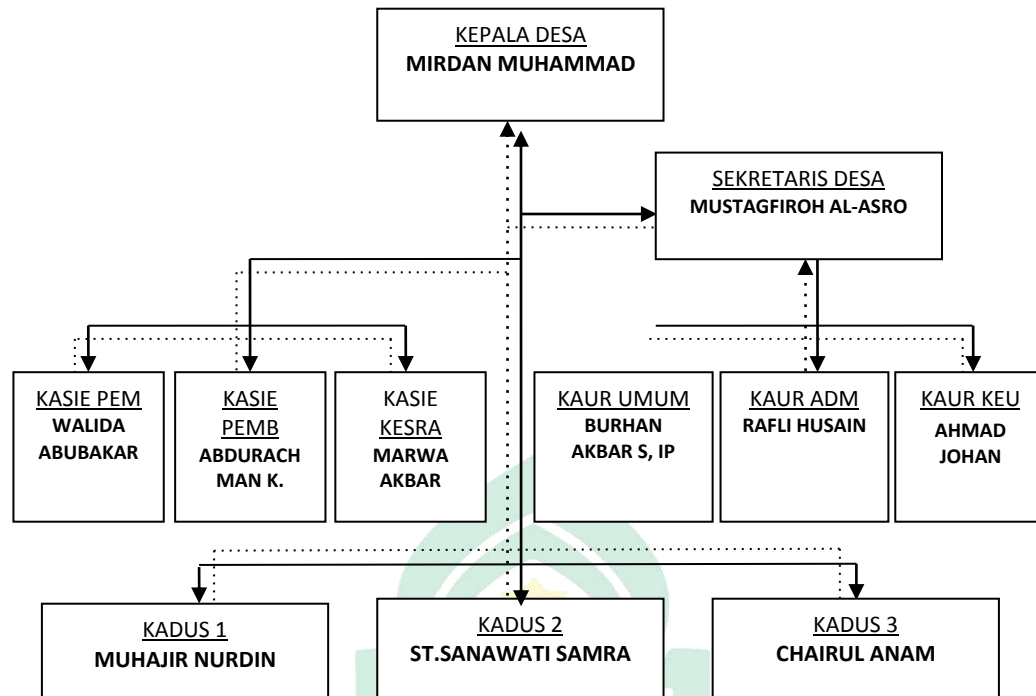

## B. Hasil Penelitian dan Pembahasan

### 1. Pengelolaan Dana Desa Di Desa Motonwutun Dari Sudut Pandang

#### Mirdan Muhammad

Pengelolaan keuangan desa merupakan kegiatan yang menyeluruh yang meliputi perencanaan, pelaksanaan, pengelolaan, pelaporan, dan pertanggungjawaban atas urusan keuangan desa. Prinsip-prinsip pengelolaan keuangan desa terdiri dari transparansi, partisipasi, akuntabilitas dan penggunaan anggaran secara tertib dan disiplin (Permendagri No. 113, 2014). Tahapan perencanaan pengelolaan keuangan Desa Motonwutun apakah sudah sesuai dengan ketentuan yang berlaku dimana sesuai dengan besaran dana desa yang dicairkan untuk keperluan desa, Terkait dengan itu wawancara yang peneliti lakukan terkait tentang berapa anggaran dana desa dari tahun 2017-2021 pada



informan pertama yang merupakan mantan sekretaris desa pada periode 2017-2021 dalam hal anggaran dana desa tidak diragukan lagi dan masalah-masalah yang ada pada proses penganggaran seperti halnya pengelolaan dana desa.

Informan juga merupakan kepala desa Motonwutun salah satu orang penting yang bertanggungjawab dalam hal perencanaan anggaran yang terjadi di Desa Motonwutun, Kecamatan Solor Timur. Sebelum pertanyaan pertama yang peneliti lontarkan, peneliti terlebih dahulu memperkenalkan diri kemudian setelah itu peneliti mengajukan pertanyaan pertama mengenai berapa anggaran dana desa dari tahun 2017-2021 untuk desa Motonwutun. Berikut jawaban dari informan:

“jadi Pertanyaan soal besaran Dana Desa tahun 2017 hingga 2021 dana desa ini setiap tahunnya sifatnya variatif dia tidak tetap tidak stagnan di tahun 2017 itu berkisar di angka 500-an juta, kemudian berlanjut pada tahun 2018 masih sama berkisaran 500-an juta, di tahun 2019 dia sedikit mengalami kenaikan besarnya kisaran 600 juta, kemudian di tahun 2020 naik menjadi sekitaran 700 juta sama kondisinya dengan tahun 2021 jadi total anggaran yang masuk ke desa Motonwutun sepanjang tahun 2017-2021 itu kisaran angka 4 miliar lebih untuk Dana Desa” (Hasil wawancara dengan kepala desa bapak Mirdan Muhammad).

Dari pernyataan awal (*noema*) dari informan pertama, peneliti memahamsi bahwa besaran dana desa Motonwutun dari tahun 2017-2021 mencapai angka 4 miliar, tetapi tidak dicairkan secara keseluruhan dalam satu tahun tapi dicairkan per tahun sesuai dengan program kerja yang direncanakan. Karena Setiap tahunnya Dana Desa yang diterima oleh setiap desa tidaklah sama. Pengalokasian APBDes (Anggaran Pendapatan dan Belanja Desa) untuk Dana Desa tergantung dari kemampuan Anggaran Pendapatan dan Belanja Negara (APBN). Bicara tentang alokasi dana desa tentunya diperuntukan demi kemajuan desa, akan tetapi dengan besarnya alokasi dana desa pasti ada sisa penggunaan anggaran.

Selanjutnya peneliti memulai pertanyaan selanjutnya yang masih seputar dana desa dan pernyataan yang disampaikan oleh informan sebagai berikut:

“Jadi kalau untuk uang sisa tidak ada seperti sudah saya jelaskan tadi misalnya dalam tahun berjalan itu anggaran atau dana tersebut tidak diserap secara baik karena kesalahan diksi atau kekeliruan di tingkat desa maka dana itu akan tetap berada di rekening desa nanti kebijakan yang ditentu oleh pemerintah adalah kemudian mendorong kegiatan tersebut ketahun berjalan dan nanti dieksekusi di tahun berikutnya jadi karena persoalan Dana Desa ini negara sendiri tidak berkewenangan untuk menarik kalau dia sudah masuk di rekening Desa maka itu menjadi miliknya Desa Meskipun tidak terpakai sampai dengan habis kita anggaran tersebut negara kemudian punya melalui kementerian keuangan membolehkan desa untuk bisa dianggarkan kembali di tahun berikutnya. Jadi untuk sisa tidak ada. dia akan terus berjalan sesuai dengan tahun berjalan berikutnya” (Hasil wawancara dengan kepala desa bapak Mirdan Muhammad).

Dalam menyampaikan pernyataan informan kali ini terdapat beberapa hal yang menarik seperti dimana informan terlihat menggerakkan tangan seperti ingin menjelaskan informasi tersebut dengan mimik. Pernyataan dari informan ini menunjukkan bahwa tidak ada sisa dana pembangunan tahunan. Jika ada, itu dikarenakan tidak diserap secara baik akibat kesalahan teknis, lalu dana desa tersebut tidak dikembalikan ke rekening negara tetapi akan tersimpan di rekening desa dan nanti akan ditindak lanjuti untuk program kerja yang tidak terlaksana di tahun sebelumnya.

Sesuai dengan penjelasan diatas, Tujuan Dana Desa yaitu buat pembangunan dan pemberdayaan masyarakat. Oleh sebab itu tujuan dari pemberian dana desa yang bersumber dari Anggaran Belanja dan Pendapatan Negara memiliki dua pengutamakan yaitu pembangunan dan pemberdayaan, maka bukan berarti hanya pembangunan fisik saja yang diutamakan namun juga pemberdayaan masyarakat desa sehingga menumbuh kembangkan kemandirian

desa dalam memenuhi kebutuhan serta terlepas dari belenggu kemiskinan (Yamulia,dkk 2018). Tahun 2020-2021 pemerintahan indonesia mengubah kebijakan dana desa yang sebelumnya digunakan untuk pembangunan infratraktur, dan dialihkan penggunaannya dalam menyokong pemulihan ekonomi masyarakat dimasa dunia diserang pedemik *Covid-19*. Kemudian berlanjut ke pernyataan ketiga yang masih membahas keterkaitan dari pernyataan yang pertama dan kedua yang berbunyi sebagai berikut:

“jadi ini kami secara pemerintah benar adanya bahwa pemerintah Desa punya Otonomi desa,punya hak,punya Kewenangan untuk mengatur dan mengurus rumah tangganya.Tetapi kemudian juga melihat dari sisi regulasi yang diatur oleh pemerintah pusat negara waktu itu mengalami kondisi yang sangat luar biasa di luar dugaan kita diserang dengan sebuah virus Covid-19 waktu itu tahun 2019 sehingga sampai 2020-2021 dan benar bahwa tahun 2020-2021 itu tidak satupun besaran anggaran yang disalurkan ke pembangunan atau infrastruktur itu karena memang fokus negara waktu itu adalah melakukan pemulihan ekonomi di masa pandemik Covid-19 sehingga anggaran itu kemudian dikeluarkan untuk urusan bantuan langsung tunai desa, kegiatan posko Covid, penanganan Covid tingkat desa dan hal-hal teknis lainnya yang berkaitan dengan urusan covid di wilayah desa”(Hasil wawancara dengan kepala desa bapak Mirdan Muhammad).

Pada penjelasan informan peneliti melihat hadirnya kesadaran terdalam (*noesis*) dari informan berkaitan dengan Kebijakan yang dikeluarkan untuk desa dimana kebijakan itu berkaitan dengan pengalihan anggaran dari pembangunan infrastruktur desa menjadi dana pemulihan ekonomi masyarakat masa *Covid-19* sangat mempengaruhi di bidang sektor ekonomi Indonesia di mana meningkatkan potensi masyarakat miskin, sementara mengatasi hal ini tentunya pemerintah berputar otak agar meminimalisir angka penyebaran virus *Covid-19* dan peningkatan masyarakat miskin di Indonesia dengan cara pemerintah menata kebijakan baru tentang pandemi *Covid-19* berbagai program jaminan sosial salah

satunya adalah Bantuan Langsung Tunai Dana Desa atau disingkat dengan (BLT-DD) bantuan sosial ini adalah bantuan keuangan yang bersumber dari Dana Desa dan diperuntukkan bagi masyarakat miskin yang berdomisili di Desa dan rentan yang menghadapi kesulitan dalam memenuhi kebutuhan hidupnya sehari-hari terutama diakibatkan oleh pandemi *Covid-19* masyarakat yang belum menerima bantuan sosial lain seperti Program Keluarga Harapan (PKH), Bantuan Sosial Tunai (BST), UMKM, Kartu Pra Kerja, dan bantuan sosial lainnya (Cecelia,dkk 2021).

Anggaran pengelolaan dana desa sejak tahun 2014 pastinya memiliki dampak baik pemerintah desa, masyarakat, dan kemajuan desa. Penganggaran dan pengelolaan yang baik sesuai dengan kebutuhan desa sangat memberikan efek positif dan negatif sehingga pemerintah desa selalu berusaha semaksimal mungkin untuk menggelontorkan dana.

Tahap pengelolaan, pelaksanaan, kegiatan-kegiatan yang pembiayaan bersumber dari anggaran dana desa dilakukan oleh tim pelaksanaan desa yang ada di desa Motonwutun, kepala desa mensosialisasikan program pemberdayaan masyarakat yang direncanakan oleh desa melalui tiap-tiap dusun dan memberitahukan besaran ADD untuk tahun anggaran berjalan, setelah proses pelaksanaan maka kepala desa melaksanakan musyawarah rencana pembangunan desa (Musrenbangdes) dengan melibatkan perangkat desa, BPD, RT, RW dan lembaga masyarakat lainnya.

Kegiatan yang dilaksanakan oleh tim pelaksana desa selesai maka pihak tim pelaksana desa akan melaporkan setiap anggaran yang digunakan dalam

pelaksanaan kegiatan tersebut dalam bentuk laporan anggaran biaya kepada kepala desa dan bendahara desa. Pelaksanaan kegiatan program dana desa harus menjunjung tinggi prinsip transparansi dan partisipasi dalam pengambilan keputusan, hal ini menjadi penting karena masyarakat desa mempunyai hak untuk mengetahui informasi tentang penyelenggaraan pemerintah, kebijakan, proses pembuatan, dan pelaksanaan serta hasil yang dicapai. Tim pelaksana kegiatan di desa Motonwutun mendukung dengan adanya keterbukaan informasi mengenai program dana desa adalah dengan memasang papan informasi yang berisikan jadwal dan rincian anggaran dana desa tentang kegiatan fisik yang sedang dilakukan dan mencetak baliho atau spanduk yang berisikan informasi penggunaan anggaran dana desa yang terealisasi dan tidak terealisasi. Kemudian peneliti melanjutkan pertanyaan keempat yang berkaitan dengan transparansi pengelolaan dana desa. Berikut jawaban dari informan:

“kalau kaitan dengan soal transparansi ini kalau di desa ada namanya laporan keterangan pertanggung jawaban desa, itu dilakukan setiap awal tahun untuk akhir tahun sebelumnya. Jadi laporan itu dilakukan misalkan di bulan januari atau februari tetapi laporan itu untuk tahun sebelumnya. Misalkan di tahun 2017 maka dilaporkan di awal tahun 2018 dan itu sifatnya transparansi karena dicetak juga baliho penggunaan realisasi anggaran nanti ditempel di publik kemudian dihadirkan juga masyarakat dihadapan BPD untuk kepala desa melaporkan seluruh urusan kegiatan di tahun berjalan dan sifatnya tetap transparansi tidak ada yang disembunyikan besar anggaran berapa, dicairkan berapa, dieksekusi berapa, sisanya berapa itu secara transparansi disampaikan langsung ke tingkat masyarakat melalui ruang BPD” (Hasil wawancara Kepala Desa, Bapa Mirdan Muhammad)

Berdasarkan hasil wawancara yang dilakukan dengan kepala desa Motonwutun bahwa pelaksanaan pengelolaan anggaran dana desa di desa Motonwutun dilakukan secara transparan dan terbuka terhadap masyarakat terkait

berapa anggaran yang digunakan untuk pembangunan dan keperluan desa lainnya. Jawaban informan ini sebagai bentuk kesadaran eksplisit (*noema*) disebabkan oleh pengalaman informan dalam pengelolaan dana desa pada akhirnya membuat kesadaran yang lebih dalam (*noesis*) dimana pengelolaan dana desa harus digunakan sesuai dengan program kerja yang sudah direncanakan dan dimusyawarakan bersama masyarakat. Dalam agama islam, setiap perbuatan yang dilakukan didunia akan dihisab (dihitung) walaupun sebesar biji dzarrah di akhirat kelak seperti yang terkandung dalam surah Al-Zalzalah Ayat 7-8:

فَمَنْ يَعْمَلْ مِثْقَالَ ذَرَّةٍ خَيْرًا يَرَهُ وَمَنْ يَعْمَلْ مِثْقَالَ ذَرَّةٍ شَرًّا يَرَهُ

Terjemahannya:

*“barang siapa yang mengerjakan kebaikan seberat dzarrahpun, niscaya dia akan melihat (balasan)nya. Dan barangsiapa yang mengerjakan kejahatan sebesar dzarrahpun, niscaya dia akan melihat (balasan)nya pula”.*

Merupakan kewajiban setiap muslim untuk beriman kepada hari akhir, setiap muslim wajib bertanggungjawab atas apa yang dilakukan di dunia ini, karena kelak setiap perbuatannya akan di pertanggungjawabkan. Dalam hadis yang diriwayatkan Imam Bukhari dan Muslim disebutkan:

“setiap kalian adalah pemimpin dan setiap pemimpin akan dimintai pertanggungjawaban atas yang dipimpinnya. Imam adalah pemimpin yang akan dimintai pertanggungjawabannya atas rakyatnya...”(HR al-Bukhari No.2751 dan HR Muslim No 4828)

Berdasarkan penjelasan ayat dan hadis di atas dimana pemerintahan desa Motonwutun harus bisa terbuka dan transparan dalam pengelolaan dana desa terhadap masyarakat desa Motonwutun.

Dalam hal akuntabilitas, pengelolaan dana desa sejalan dengan konsep kejujuran dimana pemerintahan bertanggung jawab atas apa yang telah dilakukan sebagaimana mestinya. Akuntabilitas publik yaitu kewajiban agen (wilanya amanat) untuk mempertanggung jawabkan, menyajikan, melaporkan, dan mengungkapkan segala macam kegiatan kepada prinsipal (wali), dimana prinsipal tentu berhak dan berwenang untuk menuntut pertanggungjawaban tersebut yang meliputi kejujuran dan kebenaran (Rustam, 2021).

## **2. Pembangunan Infrastruktur Di Desa Motonwutun Dari Sudut Pandang Kepala Bidang Pembangunan Desa Motonwutun**

Pembangunan infrastruktur Desa Motonwutun saat ini diarahkan pada upaya menikatan pendapatan perkapita masyarakat, yang dibarengi oleh perubahan intitusional dan modernisasi serta pertumbuhan ekonomi dengan memperhatikan aspek pemerintahan pada (*income equity*), kesempatan kerja.

Terkait dengan program unggulan yang dilakukan oleh pemerinta desa. Adapun program pembangunan yang di programkan oleh pemerintahan desa beserta dengan jumlah anggaran dari tahun 2017-2021 sebagai berikut:

### **a. Program dan anggaran 2017**

Program kerja desa pada tahun 2017 tidak hanya berfokus pada kesehatan, keamanan dan lainnya, fokus pemerintah Desa Motonwutun membangun infrastruktur, pengembangan dan pembinaan untuk mendukung perkembangan desa. Program dan anggaran Desa Motonwutun tahun 2017 sebagai berikut:

**Tabel 4.1**  
**Program dan Anggaran Desa Motonwutun 2017**

<b>No.</b>	<b>Program</b>	<b>Anggaran</b>
1.	Pengelolaan dan Pembinaan Posyandu	Rp 33.300.000
2.	Pengelolaan dan pembinaan anak usia dini	Rp 4.800.000
3.	Pembangunan balai pelatihan/kegiatan belajar masyarakat	Rp 688.238.650
<b>Total</b>		<b>Rp 726.338.650</b>

Sumber: Laporan APBDes Desa Motonwutun 2022

Pemerintah Desa Motonwutun melalui beberapa program untuk menjaga dan memelihara potensi masyarakat demi kemajuan desa. Tiga (3) program tahun 2017 menelan dana sebesar Rp 726.338.650 digunakan sebagai pembangunan, pembinaan dan pengelolaan infrastruktur yang diutamakan untuk memudahkan kegiatan masyarakat.

b. Program dan Anggaran 2018-2021

Tahun 2018-2021 pemerintah Desa Motonwutun masih berfokus pada bidang pembangunan, pembinaan dan pengelolaan masyarakat.

**Tabel 4.2**  
**Program dan Anggaran Desa Motonwutun 2018-2021**

<b>No.</b>	<b>Program</b>	<b>Anggaran</b>
<b>Tahun 2018</b>		
1.	Pelaksanaan Pembangunan Desa	Rp 445.403.050
2.	Pembinaan Kemasyarakatan	Rp 2.500.000
3.	Pemberdayaan Masyarakat	Rp 146.160.950
<b>Total</b>		<b>Rp 594.064.000</b>
<b>Tahun 2019</b>		



4.	Pembangunan gedung PAUD	Rp 162.387.000
5.	Pemeliharaan gedung/prasarana balai desa/balai kemasyarakatan	Rp 15.620.197
6.	Pembangunan/rehabilitasi/peningkatan sumber air bersih milik desa (pengadaan sumur bor)	Rp 280.000.000
7.	Pembangunan sambungan air bersih ke rumah tangga	Rp 389.365.000
<b>Total</b>		<b>Rp 847.372.197</b>
<b>Tahun 2020</b>		
8.	Penyelenggaraan Operasional TPA/TPQ	Rp 16.140.000
9.	Penyelenggaraan Pos Kesehatan Desa	Rp 31.650.000
10.	Penyelenggaraan Posyandu	Rp 26.828.000
11.	Plesteran Tembok BLK	Rp 32.180.000
12.	Pengadaan Sumur Bor	Rp 390.876.700
13.	Pembangunan Tembok Penahan Tanah Halaman BLK	Rp 4.825.000
14.	Instalasi Jaringan Perpipaan Kerumah tangga	Rp 334.511.300
15.	Pengadaan Sarana Informasi Desa	Rp 9.130.000
<b>Total</b>		<b>Rp 846.141.00</b>
<b>Tahun 2021</b>		
16.	Penyelenggaraan TPA Al-Ahsun	Rp 6.000.000
17.	Penyelenggaraan TK/RA	Rp 24.000.000
18.	Penyelenggaraan Kesehatan	Rp 24.000.000
19.	Penyelenggaraan Posyandu	Rp 23.900.000
20.	Pemeliharaan Gedung BLK	Rp 19.352.239
21.	Pengembangan Informasi Publik	Rp 1.350.000
<b>Total</b>		<b>Rp 98.602.239</b>

Sumber: Laporan APBDes Desa Motonwutun 2022

Pembangunan Desa Motonwutun berlanjut di tahun-tahun berikutnya. Pada tahun 2018 pemerintah desa menganggarkan biaya Pembangunan, pembinaan dan pemberdayaan sebesar **Rp 594.064.000**, anggaran ini naik sekitar beberapa persen pada tahun 2019 yaitu **Rp 847.372.197** dengan alokasi terbesar pada pembangunan sumur bor. Sumur bor sangat penting bagi masyarakat karena Desa Motonwutun masih menggunakan sumur yang berada di pinggir laut sebagai sumber air bersih dengan jarak cukup jauh sekitar 500 meter – 1 Km. Pembangunan sumur bor memberikan kemudahan bagi masyarakat untuk mendapatkan air, sehingga masyarakat tidak perlu lagi berjalan tiap hari untuk menimba dan memikul air ke rumah. Pada tahun yang sama (2019), pemerintah mulai membangun gedung untuk proses belajar di tingkat anak usia dini (PAUD). Perlu diketahui bahwa Desa Motonwutun secara khusus dan umumnya di Lamakera belum mempunyai gedung PAUD sehingga pemerintah memberikan perhatian tersendiri untuk membangun gedung ini demi pendidikan anak usia dini.

Tahun 2020 pemerintah masih berfokus untuk melanjutkan pembangunan sumur bor. Kelanjutan pembangunan dengan anggaran yang hampir sama jumlahnya. Anggaran terbesar masih diproyeksikan untuk pengeboran sumur bor dan pengadaan instalasi pipa agar air sumur bisa dialiri ke rumah masyarakat. Selain itu, ada anggaran untuk pembangunan tanggul pinggir laut bertujuan mengurangi abrasi laut.

Pembangunan tahun 2021 tidak lagi terfokus pada pembangunan infrastruktur tetapi pemeliharaan gedung dan pengembangan kreativitas masyarakat. Alokasi anggaran untuk tahun ini sebesar **Rp 98.602.239** karena

pemeliharaan gedung, pemberdayaan masyarakat dan upah pegawai di lingkungan pemerintahan.

Proyeksi anggaran dari tahun 2017-2021 diatas memberikan gambaran bahwa pemerintah desa Motonwutun melakukan beberapa pembangunan untuk membantu masyarakat seperti pembangunan Posyandu, pembangunan gedung PAUD, pembangunan dan instalasi sumur bor dan pembangunan tanggul BLK pinggir laut. Pembangunan ini tidak semua selesai sesuai rencana karena pada tahun 2020 ada *Covid-19* sehingga anggaran harus difokuskan untuk agenda pemberdayaan masyarakat agar terhindar dari dampak *Covid*.

Untuk lebih memahami pembangunan infrastruktur di Desa Motonwutun dari tahun 2017-2021, maka diperlukan informan yang berasal dari bidang pembangunan. Maka peneliti kembali mencoba menggali informasi dengan melakukan wawancara dengan informan kedua yaitu bapa Abdurachman K Songge atau yang lebih akrab disapa sebagai bapa man, yang secara struktur sebagai kepala seksi pembangunan. Proses wawancara dengan informan kedua dilakukan pada waktu yang berbeda karena pada saat melakukan wawancara dengan informan pertama, informan kedua sedang sangat sibuk dan tidak bisa diganggu oleh karena itu informan kedua meminta untuk wawancara dilakukan di lain waktu. Peneliti memulai proses menggali informasi dalam hal ini wawancara pada informan kedua dengan pertanyaan pembuka menurut penglihatan informan kedua apa pembangunan infrastruktur yang sangat bermanfaat bagi masyarakat, Adapun jawaban dari informan kedua adalah sebagai berikut:

“pembangunan infrastruktur yang sangat bermanfaat bagi masyarakat itu banyak,yang pertama itu gedung balai desa ini, kedua sekolah paud, yang

ketiga kesehatan tapi untuk bentuk fisiknya belum ada, tapi yang paling bermanfaat untuk masyarakat adalah bak penampung air dan instalasi perpipaan itu saya rasa itulah pembangunan infrastruktur yang paling bermanfaat untuk masyarakat” (Hasil wawancara dengan kepala seksi pembangunan, Abdurachman K Songge).

Pada pernyataan awal (*noema*) dari informan kedua ii peneliti menilai bahwa masyarakat di desa Motonwutun sangat membutuhkan pustu atau klinik kesehatan karena masyarakat sangat kewalahan ketika keluarga atau kerabat mengalami sakit mereka kebingung mau dibawa kemana untuk berobat, maka bisa dikatakan bahwa pembangunan infrastruktur di desa Motonwutun belum sesuai dengan kebutuhan masyarakat desa Motonwutun. Kemudian informan melanjutkan pernyataan selanjutnya yaitu sebagai berikut:

“Menurut saya untuk pembangunan infrastruktur itu belum sesuai kebutuhan masyarakat di desa Motonwutun karena belum ada pembangunan gedung pustu atau klinik kenapa saya mengatakan demikian karena menurut pandangan saya pembangunan klinik itu sangat penting untuk masyarakat karena pada saat Covid-19 yang terjadi sangat dibutuhkan klinik kesehatan tapi terlepas dari itu pemerintahan desa sudah berusaha untuk mengadakan pembangunan yang dibutuhkan masyarakat”(Hasil wawancara dengan kepala seksi pembangunan, Bapa Abdurachman K songge).

Pada penjelasa informan kali ini, terlihat informan diam sejenak untuk menyusun kata-kata yang baik untuk menjawab pertanyaan diatas. Peneliti melihat hadirnya kesadaran terdalam (*noesis*) dari informan bahwasanya hampir semua infrastruktur yang dibangun sangat bermanfaat bagi masyarakat tetapi hanya satu pembangunan yang belum ada bentuk fisiknya yaitu puskesmas atau klinik kesehatan dan pendapat itu juga dibenarkan oleh bapa kepala desa Motonwutun. Hal ini sesuai dengan pendapat Ferdy, (2015) Berdasarkan pengalaman yang ada pembangunan sering terjadi tidak efisien dan efektif karena

tidak sesuai dengan aspirasi daerah, tidak sesuai dengan potensi daerah dan permasalahan daerah, serta penyimpangan bersifat teknis maupun non-teknis yang tentu saja menimbulkan berbagai dampak sosial yang tidak sedikit, itu termasuk salah satu alasan belum dibangun klinik kesehatan di desa Motonwutun karena belum ada tempat yang strategis. Kemudian peneliti mempertanyakan tentang pembangunan jalan setapak belum merata di desa motonwutun Berikut jawaban dari informan:

“Ok kita melihat kondisi wilayah di desa Motonwutun itu kadang jarak antara rumah satu ke rumah yang lain itu terlalu sempit ha makanya itu kia tidak apa membuat jalan setapak yang merata karena lokasinya sangat sempit dan tidak memungkinkan untuk melakukan perabatan jalan dan isyaallah itu ada juga yang sudah direncanakan tapi kita belum programkan untuk pembangunan itu nanti kita programkan di tahun 2023 dan insyaAllah akan terlaksana jalan setapak yg merata di desa Motonwutun”(hasil wawancara denga kepala seksi pembangunan, Bapak Abdurachman K Songge).

Dalam menyampaikan pernyataan terlihat informan melakukan beberapa tambahan gerkan seperti mencatat sesuatu yang berkaitan dengan pengadaan barang untuk pembangunan dan sempat diminta informan untuk mengulangi pertanyaan yang sempat tidak didengar oleh informan. Pernyataan dari informan menunjukan bahwa salah satu pemicu untuk pembangunan tida merata di desa motonwutun itu karena lokasi yang tidak strategis untuk membuat salan aspal yang merata. Pada tahun 2017, kurang lebih 40% rumah tangga dengan pendapatan per kapita rendah merasa tidak puas dengan kualitas infrastruktur jalan, sedangkan 30% rumah tangga dengan pendapatan besar menganggap bahwa kualitas jalan di desa mereka kurang memadai. Masyarakat kelurahan menikmati layanan infrastruktur yang lebih baik jika dibandingkan masyarakat desa. Hal ini

dapat dilihat dari proporsi persepsi kepuasan masyarakat desa pada bagian level pendapatan per kapita (kementerian keuangan 2020). Situasi ini berubah sangat signifikan setelah penerapan kebijakan dana desa. Seperti halnya yang disampaikan oleh informan sebagai berikut :

“Jadi pembangunan pada tahun 2017 itu ada yang tidak sempat dibangun pada saat itu tapi namun dalam perjalanannya itu sudah di bangun pada tahun 2019 sebelum pergantian kepala desa ada satu lagi pembangunan yang tidak terealisasi yaitu perencanaan perbaikan sumur wai dahan itu direncanakan pada tahun 2020 tapi belum bisa terealisasi karena terjadi Covid-19 sehingga dana untuk pembangunan dialihkan untuk membantu pemulihan perekonomian masyarakat,tetapi insyaallah diusahakan untuk tahun depan direalisasikan untuk pembangunan tersebut”(Hasil wawancara dengan kepala seksi pembangunan, Abdurachman K).

Dalam menyampaikan pernyataan informan yang berkaitan dengan pertanyaan sebelumnya peneliti melihat hadirnya kesadaran terdalam (*noesis*) dari informan diketahui pemerintahan desa Motonwutun belum efektif dalam membangun infrastruktur karena pada tahun 2020-2021 tidak ada pembangunan fisik di karena ada kebijakan yang dikeluarkan untuk seluruh desa bahwa prioritas utama penggunaan dana desa pada tahun ini adalah program perlindungan sosial berupa BLT Desa. BLT Desa merupakan pemberian uang tunai kepada keluarga miskin atau tidak mampu di desa yang bersumber dari dana desa. Pemberian ini bertujuan untuk membantu warga miskin desa, mengurangi dampak ekonomi akibat adanya pandemi *Covid-19*, serta menjadi tambahan pendapatan untuk meningkatkan daya beli warga miskin dalam memenuhi kebutuhan pokok sehari-hari (Kementerian Keuangan RI,2022).

### 3. Konsep Keru Baki Wai Selam Di Pemerintahan Desa Motonwutun

Konsep *Keru Baki Wai Selam* berasal dari tutur (bahasa) masyarakat Lamakera, yang kemudian dihubungkan dalam suatu sistem kepemimpinan akan membawa efek yang positif terhadap sikap kepemimpinan dan kesejahteraan terhadap masyarakat yang dipimpin. Dalam istilah kepemimpinan, pemimpin yang bijak dan pemimpin yang adil serta lebih mementingkan kemaslahatan masyarakat adalah pemimpin yang bertanggungjawab dengan amanah yang diembankan kepadanya. Ini merupakan konsep umum dalam sistem kepemimpinan, sementara konsep *Keru Baki Wai Selam* adalah istilah tersebut yang sangat dibutuhkan oleh masyarakat Motonwutun untuk menjaga kerukunan dan toleransi antar sesama.

Konsep *Keru Baki Wai Selam* memiliki makna yang sangat erat kaitannya dengan sikap kepemimpinan gambaran makna yang terkandung didalamnya meliputi beberapa dimensi, termasuk didalamnya dimensi agama. Seperti pesan yang disampaikan saat wawancara mantan Kepala desa Motonwutun bapak Hamka . Dalam wawancara tersebut, beliau mengatakan,

“Makna kata *Keru Baki Wai Selam* secara budaya lamakera itu terkhususnya kepada seorang pemimpin seorang pemimpin itu harus dibekali dengan kata *Keru Baki Wai Selam* maksudnya dia memimpin kepada masyarakat itu jangan terlalu Arogan jangan terlalu apa sombong-sombong tapi harus merangkul masyarakat dan memiliki karakter yang halus karakter,jujur dan transparan,itu *Keru Baki Wai Selam* itu dalam arti karakter pemimpin yang halus tidak juga kasar tidak juga sombong tidak juga Arogan, *Keru Baki Wai Selam* dalam arti seorang pemimpin yang memiliki karakter yang demikian dan juga tidak semuanya masyarakat juga harus apa mendengar dari kepala desa tetapi kepala desa juga kembali berpatokan ataukah yang berkembali untuk apa mendengar apa maunya masyarakat itu sendiri.maka karakter *Keru Baki Wai Selam* itu sangat-sangat penting dimiliki oleh seorang pemimpin yang memimpin dalam

satu desa atau dalam lingkungan masyarakat.”(hasil wawancara dengan mantan kepala desa, Bapak Hamka KS).

Dalam menyampaikan pernyataannya terlihat informan membakar sebatang roko untuk di isap. Sehingga peneliti perlu menjelaskan beberapa kali terkait dengan apa yang sedang peneliti tanyakan. Pada pernyataan awal (*noema*) dari bapa Hamka makna dari kata *Keru Baki Wai Selam* bagi seorang pemimpin adalah mempunyai arti bahwa seorang pemimpin harus mempunyai sifat amanah, lemah lembut, tida arogan, dan mempunyai sifat sosial yang tinggi. Dalam kaitannya dengan konsep *keru baki wai selam*, komitmen seorang pemimpin dan para pemegang amanah di pemerintahan akan sangat berpengaruh dalam proses reformasi birokrasi untuk menuju pemerintahan yang baik, karena hal ini akan berkaitan dengan keseriusan dan tanggung jawab seseorang dalam memegang amanahnya menjadi seorang leader. Seorang pemimpin yang akan mempengaruhi pengikutnya menuju ke arah yang lebih baik (*good governance*). Salah satu makna dari konsep *keru baki wai selam* ini adalah transparansi dimana transparansi dalam perspektif islam, sudah tertulis dalam Al-Qur'an surah Al-Baqarah ayat 282:

يَا أَيُّهَا الَّذِينَ آمَنُوا إِذَا تَدَايَنْتُمْ بِدِينٍ إِلَىٰ أَجَلٍ مُّسَمًّى فَاكْتُبُوهُ ۚ وَلْيَكْتُب بَيْنَكُمْ بِالْعَدْلِ وَلَا يَأْبَ كَاتِبٌ أَنْ يَكْتُبَ كَمَا عَلَّمَهُ اللَّهُ فَلْيَكْتُبْ وَلْيُمْلِلِ الَّذِي عَلَيْهِ الْحَقُّ وَلْيَتَّقِ اللَّهَ رَبَّهُ وَلَا بِيخْسٍ مِنْهُ شَيْئًا فَإِنْ كَانَ الَّذِي عَلَيْهِ الْحَقُّ سَفِيهًا أَوْ ضَعِيفًا أَوْ لَا يَسْتَطِيعُ أَنْ يُمْلََ هُوَ فَلْيُمْلِلْ وَلِيَهُ بِالْعَدْلِ ۚ وَاسْتَشْهِدُوا شَهِيدَيْنِ مِنْ رِجَالِكُمْ فَإِنْ لَمْ يَكُونَا رَجُلَيْنِ فَرَجُلٌ وَامْرَأَتَانِ مِمَّن تَرْضَوْنَ مِنَ الشُّهَدَاءِ أَنْ تَضِلَّ إِحْدَاهُمَا فَتُذَكَّرَ إِحْدَاهُمَا الْأُخْرَىٰ ۚ وَلَا يَأْبَ الشُّهَدَاءُ إِذَا مَا دُعُوا ۗ وَلَا تَسْمُوا أَنْ تَكْتُبُوهُ صَغِيرًا أَوْ كَبِيرًا إِلَىٰ أَجَلٍ ۚ ذَلِكُمْ أَفْسَطُ عِنْدَ اللَّهِ وَأَقْوَمُ لِلشَّهَادَةِ وَأَدْنَىٰ أَلَّا تَرْتَابُوا ۗ إِلَّا أَنْ تَكُونَ تِجَارَةً حَاضِرَةً



تُدِيرُونَهَا بَيْنَكُمْ فَلَيْسَ عَلَيْكُمْ جُنَاحٌ أَلَّا تَكْتُبُوهَا وَأَشْهَدُوا إِذَا تَبَايَعْتُمْ وَلَا يُضَارَ كَاتِبٌ وَلَا شَهِيدٌ ؕ وَإِنْ  
تَفَعَّلُوا فَإِنَّهُ فَسُوقٌ بِكُمْ وَأَنْفُوا لِلَّهِ وَيُعَلِّمُكُمُ اللَّهُ وَاللَّهُ بِكُلِّ شَيْءٍ عَلِيمٌ

Terjemahannya:

*“Wahai orang-orang yang beriman, apabila kamu berutang piutang untuk waktu yang ditentukan, hendaklah kamu mencatatnya. Hendaklah seorang pencatat di antara kamu menuliskannya dengan benar. Janganlah pencatat menolak untuk menuliskannya sebagaimana Allah telah mengajar-kan kepadanya. Hendaklah dia mencatatnya dan orang yang berhutang itu mendiktekannya. Hendaklah dia bertakwa kepada Allah, Tuhannya, dan janganlah dia menguranginya sedikit pun. Jika yang berutang itu orang yang kurang akalinya, lemah (keadaannya), atau tidak mampu mendiktekan sendiri, hendaklah walinya mendiktekannya dengan benar. Mintalah kesaksian dua orang saksi laki-laki di antara kamu. Jika tidak ada (saksi) dua orang laki-laki, (boleh) seorang laki-laki dan dua orang perempuan di antara orang-orang yang kamu sukai dari para saksi (yang ada) sehingga jika salah seorang (saksi perempuan) lupa, yang lain mengingatkannya. Janganlah saksi-saksi itu menolak apabila dipanggil. Janganlah kamu bosan mencatatnya sampai batas waktunya, baik (utang itu) kecil maupun besar. Yang demikian itu lebih adil di sisi Allah, lebih dapat menguatkan kesaksian, dan lebih mendekatkan kamu pada ketidakraguan, kecuali jika hal itu merupakan perniagaan tunai yang kamu jalankan di antara kamu. Maka, tidak ada dosa bagi kamu jika kamu tidak mencatatnya. Ambillah saksi apabila kamu berjual beli dan janganlah pencatat mempersulit (atau dipersulit), begitu juga saksi. Jika kamu melakukan (yang demikian), sesungguhnya hal itu suatu kefasikan padamu. Bertakwalah kepada Allah, Allah memberikan pengajaran kepadamu dan Allah Maha Mengetahui segala sesuatu”*

Dari penjelasan ayat diatas dapat dipahami bahwa Allah menceritakan orang-orang beriman dalam bermuamalah hendaknya bersikap terbuka aratinya memegang tegu kebenaran dan kejujuran. Kejujuran akan mengarahkan pada kebenaran dan salah satu bukti keimanan dan ketakwaan kepada Allah adalah dengan berbuat jujur. Transparansi dalam tatanan pemerintahan berkaitan dengan keterbukaan pemerintahan dalam membuat kebijakan-kebijakan, sehingga dapat

diketahui dan diawasi oleh pemerintah dan masyarakat. Tim pelaksana kegiatan di desa Motonwutun mendukung dengan adanya keterbukaan informasi mengenai program Dana Desa adalah dengan mencerminkan konsep *Keru Baki Wai Selam* tersebut.

Konsep Keru Baki Wai Selam dilihat dari narasi yang kemudian disampaikan oleh tokoh adat Desa Motonwutun harus dimiliki bagi siapapun, termasuk bagi seorang pemimpin yang ingin menjadi pemimpin di Desa tersebut. Sebab bagi masyarakat desa Motonwutun bagi pemimpin yang mengerti akan konsep ini akan melahirkan kehidupan sosial yang berkeadilan dan berkemakmuran. Dalam bahasa keseharian yang diartikan sebagai pimpinan yang sangat diandalkan untuk memenuhi kebutuhan masyarakat Setempat.

Amanah dan makna yang terkandung didalamnya pun sangat sakral (Suci), sehingga seorang pemimpin dalam hal ini Kepala Desa akan selalu menjalankannya dengan melihat nilai nilai budaya lokal dan bahkan nilai nilai Agama sekalipun. seperti halnya yang diucapkan oleh mantan kepala desa Motonwutun Bapak Hamka K Songge:

“Jadi kerakter Keru Baki Wai Selam itu diamankan kepada seorang pemerintahan desa agar selalu merangkul masyarakat itu sehingga masyarakat jangan sampai cepat merasa jenuh mala mereka merasa Aman damai dan lebih dekat antara masyarakat dengan pemerintahan desa selalu saja dekat tidak jauh dalam hal ini masyarakat bisa terbuka dengan pemerintahan desa terkait apa yg dialami oleh masyarakat selama periode kepemimpinannya”(hasil wawancara dengan mantan kepala desa, Bapak Hamka KS).

Atas pernyataan informan yang berkaitan dengan pernyataan sebelumnya, peneliti melihat hadirnya kesadaran terdalam (*noesis*) dari informan dari pernyataannya atas pernyataan sebelumnya, yaitu informan sadar bahwa sebagai

seorang pemimpin atau kepala desa di sebuah desa kita haru merangkul masyarakat atau melibatkan masyarakat desa Motonwutun dalam melakukan apapun yang berkaitan dengan kemajuan desa Motonwutun. Dengan demikian pemerintah desa bisa terlihat dekat atau berhubungan erat dengan masyarakat tanpa ada pembatas antara masyarakat dengan pemerintahan desa Motonwutun.

Pihak pemerintah setempat dan masyarakat akan membangun Desa dengan konsep *Keru Baki Wai Selam* sama halnya dengan konsep yang dianjurkan dalam setiap agama dan bahkan dalam setiap sistem pemerintahan. Konsep *Keru Baki Wai Selam* sisi lain mengandung arti menjaga martabat dan harkat pada diri. harga diri seorang pemerintah desa adalah untuk menunjukan kebenaran pada masyarakat terkait setiap kebijakan kebijakan yang dikeluarkan oleh pemerintah desa, termasuk pengelolaan dana desa. Kemudian peneliti tertarik untuk mempertanyakan Apa kaitan keru baki wai selam dengan pemerintahan desa. Berikut jawaban yang dilontarkan bapa mantan kepala desa motonwutun:

“Ya menyangkut Keru Baki Wai Selam terkait dengan pemerintahan desa itu memang sangat erat dan sangat penting harus dimiliki oleh seorang pemimpin Jadi karakter salah satu Keru Baki Wai Selam itu tidak Arogan sehingga setiap kali program yang diprogramkan direncanakan antara pemerintahan desa dengan masyarakat maupun tokoh adat tokoh agama dan lain sebagainya itu sama-sama memiliki karakter Keru Baki Wai Selam karena dampak Keru Baki Wai Selam itu sangat penting oleh seorang pemimpin karena hal yang demikian/karakter yang demikian itu tidak menjauhkan atau tidak memisah-misahkan antara masyarakat dengan pemerintahan desa dalam itu adalah merangkul dan menyatukan itu salah satu makna dari karakter keru baki wai selam, dalam arti karakter yang dingin tidak panas-panas dalam bahasa kasarnya karakter-karakter yang tidak panas-panas tidak arogan.”(hasil wawancara dengan mantan kepala desa, Bapak Hamka KS).

Berdasarkan kutipan pernyataan diatas dapat dimaknai bahwa Dalam mewujudkan tata kelola pemerintahan yang (*good government*) pada sebuah Desa,

peran kepemimpinan kepala Desa sangat berpengaruh. Terkait peran dan tanggungjawab kepala desa tersebut, maka diperlukan persyaratan tertentu untuk menjadi kepala Desa, selain yang diperlukan di dalam Undang-undang, diperlukan kemampuan “*leadership*” dan juga diperlukan konsep tertentu yang disesuaikan dengan Adat daerah setempat (Desa Motonwutun) dalam menjalankan Tugas yang diembankan, secara umum untuk mempengaruhi orang lain, sehingga orang lain tersebut mengikuti apa yang dikehendaki pemimpin tersebut. Kepemimpinan kepala desa pada dasarnya bagaimana kepala desa dapat mengkoordinasi seluruh kepentingan masyarakat desa dalam setiap pengambilan keputusan. Menurut wawancara dengan beberapa informan dan pengamatan yang dilakukan oleh peneliti tugas dan kewajiban kepala desa yang tertera dalam undang-undang nomor 6 tahun 2014, dengan konsep budaya lokal desa setempat telah dilakukan dengan baik, akan tetapi demi terciptanya *good governance* yang sempurna, jalinan interaksi dengan masyarakat harus lebih diterapkan. Peneliti kemudian tertarik untuk mengetahui Apakah keru baki wai selam sudah tercermin oleh pemerintahan desa motonwutun saat ini. Adapun tanggapan dari informan adalah sebagai berikut:

“Ya kalau menyangkut Keru Baki Wai Selam untuk pemerintahan desa saat ini saya yakin bahwa telah mencerminkan karena keru baki wai selama ini pun sempat saya sendiri Rasakan sebagai mantan kepala Desa karena pada masa periode saya memimpin sebagai kepala desa terhadap masyarakat dan tahun 2015 hingga 2022 ini itu nampaknya bahwa Keru Baki Wai Selam itu jelas telah mencerminkan kepada pemerintah Desa sekarang maka saya bisa berani membuka diri dan melepas diri dari jabatan yang lama kepada jabatan yang baru kenapa saya lepaskan mereka bisa memimpin karena nampaknya Keru Baki Wai Selam itu telah mencerminkan apa seorang pemimpin sebagai kepala desa untuk periode saat sekarang jadi jelas sudah tercermin itu.”(Hasil wawancara dengan mantan kepala desa, Bapak Hamka KS).

Awal informan sangat bingung mengenai apa yang sedang peneliti coba tanyakan disini, sehingga peneliti perlu menjelaskan ulang dengan bahasa daerah mengenai apa yang sedang peneliti tanyakan. Berdasarkan penjelasan informan sebagai bentuk kesadaran ekspilisit (*noema*), disebabkan oleh pengalaman informan sebagai mantan kepala desa motonwutun bahwa konsep *keru baki wai selam* itu sudah tercerminka oleh pemerinta desa motonwutun, yang pada akhirnya membentuk kesadaran yang lebih mendalam (*noesis*) dimana dengan konsep *keru baki wai selam* ini lebih mencerminkan karakter seorang pemimpin sehingga informa bisa melepaskan masa jabatannya pada periode sebelumnya ke periode sekarang dengan sikap kejujuran dan keterbukaan dalam memimpin desa Motonwutu.

Konsep sosial, pembangunan, dan soal kepemimpinan dari hasil wawancara dan narasi yang diungkapkan mantan kepala desa pada masanya mengatakan bahwa keterkaitan konsep budaya lokal dengan konsep kepemimpinan sudah berjalan sebagaimana mestinya yang telah kita ketahui pada umumnya. Keterkaitan hubungan tersebut sangat erat sekali sehingga segi kehidupan masyarakat pada semua dimensi telah tercerminkan. Lebih jauh, beliau menjelaskan dan penekankan lagi pada tingkat sosialnya. Sebab tingkat sosial dalam hal interaksi antar masyarakat belum nampak jelas terlihatkan.

Terkait dengan temuan penelitian pada rumusan masalah ketiga ini peneliti merangkumnya dalam tabel 4.3 sebagai berikut:

**Tabel 4.3**  
**Penerapan Konsep Keru Baki Wai Selamat Dalam Pengelolaan Dana Desa Di**  
**Desa Motonwutun**

Pemerintahan Desa Motonwutun	Konsep Keru Baki Wai Selamat
Efektivitas Pengelolaan Keuangan Desa	<ol style="list-style-type: none"> <li>1) Bahwa pemerintahan desa Motonwutun telah melaksanakan tugas dan tanggung jawabnya diberikannya dan selalu mengedepankan sikap jujur didalam pengelolaan dana desa demi meberikan informasi dan pelayanan bagi masyarakat desa.</li> <li>2) Pemerintahan desa Motonwutun dalam hal ini telah menyampaikan kepada masyarakat bahawa dana yang mereka kelola jumlahnya sekian dan peruntukannya juga sesuai dengan kebutuhan masyarakat.</li> <li>3) Pemerintahan desa Motonwutun telah bertanggung jawab dan merangkul masyarakat dalam segala masalah yang dihadapi masyarakat, karena itu salah satu sikap pemimpin yang berjiwa sosial dan tidak angkuh yang salah satunya tercermi dalam konsep Keru Baki Wai Selamat.</li> </ol>

## **BAB V**

### **PENUTUP**

#### **A. KESIMPULAN**

Berdasarkan hasil penelitian yang dilakukan oleh peneliti dengan judul Efektivitas Pengelolaan Dana Desa dalam Mewujudkan Pembangunan Infrastruktur dengan Menggunakan konsep Keru Baki Wai Selam, dapat disimpulkan sebagai berikut:

1. Pemerintah desa telah melaksanakan tugasnya dengan cara menerapkan prinsip akuntabilitas dengan baik. Dimana pihak pemerintah desa selalu melibatkan masyarakat dan aparat desa lainnya dalam proses pelaksanaan APBDes. Kemudian tahap pengelolaan Dana Desa di Desa Motonwutun telah menerapkan prinsip transparansi yang terbuka terhadap masyarakat tentang pengelolaan APBDes di Desa Motonwutun dalam hal ini transparansi yang dilakukan aparat pemerintah desa yaitu memberikan informasi tentang keuangan desa yang tertera dalam laporan pertanggungjawaban setiap tahun, bertujuan agar masyarakat desa mengetahui pendapatan dan pengeluaran desa. Bentuk Pertanggungjawaban yang dilakukan oleh pemerintah Desa Motonwutun berupa evaluasi dan transparansi yang terdiri atas dua hal yakni laporan pertanggungjawaban program dan realisasi program kepada masyarakat secara periodik dan membuat laporan pertanggungjawaban yang ditujukan untuk pemerintah daerah, provinsi maupun pusat.

2. Sepanjang pembangunan infrastruktur di desa Motonmutun dikatakan belum efektif karena beberapa pembangunan infrastruktur belum terealisasi dengan baik dikarenakan pada tahun 2020-2021 terjadi dampak *Covid-19* sehingga dana desa untuk pembangunan pada tahun tersebut dialihkan ke bantuan langsung tunai (BLT) guna untuk pemulihan ekonomi masyarakat di Desa Motonwutun. Maka pada tahun 2020-2021 belum ada pembangunan fisik dibangun oleh pemerintahan desa Motonwutun.
3. Penerapan konsep Keru Baki Wai Selam di pemerintahan Desa Motonwutun sudah sesuai dengan gaya kepemimpinan kepala desa pada periode sebelumnya dan periode sekarang. Hal ini ditunjang dengan adanya penerapan sikap pemimpin yang jujur, tidak sombong, tidak agresif dan adil dalam pengelolaan Dana Desa di desa Motonwutun.

## **B. SARAN**

Adapun saran-saran kemudihan yang diharapkan oleh peneliti mengenai kedepannya sebagai berikut:

1. Saran untuk pemerintahan desa Motonwutun kedepannya tetap mempertahankan penerapan transparasi pengelolaan dana desa di desa Motonwutun dengan membuat papan informasi terealisasi keuangan desa agar lebih mudah diketahui oleh masyarakat terkait dengan besar anggaran pengelolaan dana desa di desa Motonwutun .



2. Semoga kedepannya virus *Covid-19* cepat selesai sehingga pengelolaan dana desa untuk pembangunan infrastruktur kembali efektif dan kembali terealisasi pembangunan yang sempat tertunda karena pandemik *Covid-19*.
3. Disarankan untuk kepala desa kedepannya harus tetap menjaga nilai-nilai yang terkandung dalam masyarakat, seperti nilai-nilai kekeluargaan salah satu makna yang terkandung dalam konsep Keru Baki Wai Selam. Sehingga dalam pelaksanaan pemerintah desa apalagi tentang pembangunan desa tidak terjadi lagi pelanggaran yang dapat mengganggu nilai demokrasi ditingkat desa.



## DAFTAR PUSTAKA

- Afiyani, Y. 2008. Validitas dan Reliabilitas dalam Penelitian Kualitatif. *Jurnal Keperawatan Indonesia*, 12(2):137-141
- Aljannah, Siti. 2017. *Evaluasi Alokasi Dana Desa (ADD) Dalam Menunjang Pembangunan Desa Di Kecamatan Tambusai Utara Kabupaten Rokan Hulu*. JOM Fekon, 4(1). hal 813-827
- Anita Runtuwene, S.S.M.Hum, Ferry V.I.A Koagouw, & Elisabet ChristinBulamei. 2017. Kajian Komunikasi Pembangunan Dinas Pekerja Umum Dalam Meningkatkan Perbaikan Infrastruktur Kota Manado. *Jurnal Acta Diurna, Volume VI. No.(3)*. 8.
- Atmadja, A. T. 2013. Pergulatan Metodologi dan Penelitian Kualitatif dalam Ranah
- Azhar, Andi. 2015. "Euforia undang-undang desa: peluang atau ancaman" Kompasiana.
- Basri, C. 2014. "Desa belum siap kelola dana desa yang besar." Kementerian Keuangan. 2014. Ilmu Akuntansi. *Jurnal Akuntansi Profesi*, 3(2): 122-141.
- Badan Pengawas Keuangan Dan Pembangunan. *Petunjuk Penggunaan Bimbingan Dan Konsultasi Pengelolaan Dana Desa*. (Jakarta, BPKP, 2015)
- Bagoes Soenarjanto, Endang Indartuti, Archan Yudistira. (2019). "Efektivitas Pengelolaan Dana Desa Tahun 2018 Bagi Pembangunan Infrastruktur Di Desa Ngimbangan Kecamatan Mojosari Kabupaten Mojokerto". (Jurnal Penelitian Administrasi Publik. Vol. 5, No. 2), hal. 1197-1199
- Bungin, Burhan. 2003. *Analisis Data Penelitian Kualitatif "Pemahaman Filosofis dan Metodologis ke Arah Penguasaan Model Aplikasi"*. Jakarta : Raja Grafindo Persada
- Bungin, B. 2007. *Metodologi Penelitian Kualitatif-Aktualisasi Metodologi ke Arah Ragam Farian Kontempore*. PT Rajagrafindo Persada: Jakarta.
- Cecelia Helenia Sasuwuko, Florence Daicy Lengkong, Novie Anders Palar. 2021. "Implementasi Kebijakan Penyaluran Bantuan Langsung Tunai Dana Desa (BLT-DD) Pada Masa Pedemik Covid-19 Di Desa Sea Kabupaten Minahasa". (Jurnal Administrasi Publik. Vol. VII, No 108), Hal. 79
- Christine Dewi Nainggolan, Andy Irawan, Dr. Yansen Siahaan, Noni Prihana. (2018). "Efektivitas Pengelolaan Alokasi Dana Desa Dalam Meningkatkan Pembangunan Fisik Desa Karang Sari Kecamatan Gunung Maligas Kabupaten Simalungun". (Sultanist: Jurnal Manajemen dan Keuangan , Volume 6, No. 2), hal. 26-29

- Chrisye Mongilala, “*Kajian Yuridis Mengenai Pengelolaan Dan Pertanggungjawaban Dana Desa Di Kabupaten Minahasa Selatan*” dalam *Jurnal Lex Et Societatis*, (Vol. Iv/No. 6/Juni/2016), h.,81
- Creswell, J. W. 2015. *Penelitian Kualitatif dan Desain Riset (Memilih di Antara Lima Pendekatan)*. Yogyakarta: Pustaka Pelajar.
- Dasril, Munir, dkk. (2004). “*kebijakan dan manajemen keuangan daerah*.” (Yogyakarta. Yayasan pembaruan administrasi publik indonesia (YPAPI)
- Dwi Febri Arifiyanto, Taufik Kurrohman. 2014. “*Akuntabilitas Pengelolaan Alokasi Dana Desa Di Kabupaten Jember*”. *Jurnal Riset Akuntansi Dan Keuangan*, 2 (3). Hal 477
- Efradus Orocomna. 2017. *Implementasi Pembangunan Infrastruktur Transportasi Udara Di Distrik Moskona Utara Kabupaten Teluk Bintuni Provinsi Papua Barat*. *Jurnal Renaissance*, 2(02), hal 213
- Emzir. 2010. *Metodologi Penelitian Kualitatif Analisis Data*. Jakarta: Rajawali Pres.
- Erwin Putubasai, “*Pengaruh Perencanaan Partisipatif Dan Pengawasan Masyarakat Terhadap Implementasi Dana Desa (Studi Di Desa Fajar Baru Kecamatan Jati Agung Lampung Selatan)*”, dalam *Jurnal Kebijakan Dan Pelayanan Publik* (Vol. 2 No. 3 Desember 2016), h.,41
- Fadel, Muhammad.2004. *Reinventing Government (Pengalaman Dari Daerah)*. PT. Elex Media Komputindo. Jakarta.
- Faozi, C. 2015a. “Harap-harap cemas undang-undang desa.” *Kompasiana*. 2015. ———. 2015b. “Undang-undang desa, apakah mimpi buruk bagi aparaturn pemerintah desa?” *Kompasiana*. 2015.
- Ferdy Posumah. 2015. “*Pengaruh Pembangunan Infrastruktur Terhadap Investasi Di Kabupaten Minahasa Tenggara*”. (*Jurnal Berkala Ilmiah Efisiensi*. Vol. 15. No 02). Hal 2
- Gary Jonethan, Daud Liando, & Johny Lengkong Mingkid. (2017). “*Efektifitas Penggunaan Dana Desa Dalam Peningkatan Pembangunan*”. *Jurnal Jurusan Ilmu Pemerintahan* Vol. 2, No. 2, hal. 3.
- Gentur Jalunggono, Sudati Nur Sarfiah, Lubherty Dewi Amalia. 2019. *Efektivitas Pelaksanaan Penggunaan Anggaran Dana Desa Dalam Program Pembangunan Dan Pemberdayaan Masyarakat Di Desa Greges, Kecamatan Tembarak, Kabupaten Temanggung Tahun 2015-2018*. *Directory Journal Of Economic*, 1(1), hal 42-54
- Hanafie, dkk. 2019. *Akuntabilitas dana desa (kajian tentang akuntabilitas dana desa di kecamatan Masalembu, Kabupaten Sumenep*. *Jurnal Ilmu Pemerintah : Kajian Ilmu Pemerintah Dan Politik Daerah*, 4(1), 39-46.
- Hanif Nurcholis. (2011). “*Pertumbuhan & Penyelenggaraan Pemerintahan Desa*”. Jakarta: Penerbit Erlangga

- Hasan. (2015). *“Anggaran Pendapatan Dan Belanja Desa, Sreal Pengelolaan Keuangan Desa”*. (Mitra Pendukung Desa Lestari), hal. 3
- Huda Rajib Tengku. (2016). *“Implementasi Program Percepatan Pembangunan Infrastruktur Desa Dan Kelurahan (PPIDK) Kusus Desa Kuala Paduka Kabupaten Pelalawan Tahun 2013-2014”*. (JOM FSIP Vol. 3 No. 2)
- Hasniati, Deddy T.Tikson, Muhammad Hazzam Syahrudin. 2017. “Peningkatan Kesadaran Masyarakat Dalam Pengawasan Dana Desa Di Kecamatan Mappakasunggu”, dalam Jurnal ABDIMAS Vol. 21 No. 2, Desember.
- Indriantoro, N. dan B. supomo. 2013. *Metodologi Penelitian Bisnis Untuk Akuntansi Dan Manajemen*. Edisi Pertama. Yogyakarta: BPFE Fakultas Ekonomi dan Bisnis UGM.
- Irwan Moridu. 2021. *Efisiensi dan Efektivitas Penerimaan Pendapatan Asli Daerah Kabupaten Banggai*. Jurnal Sinar Manajemen Volume 08, Nomor 02, hal 90-97
- Kamayanti, A. 2016. *Metodologi Penelitian Kualitatif Akuntansi, Pengantar Religiositas Keilmuan*. Jakarta: Yayasan rumah peneleh.
- Kartasasmita, Ginandjar. (2001). *“Pembangunan Untuk Rakyat: Memudakan Pertumbuhan Dan Pemerataa”*. (Jakarta: Pustaka Cidesindo)
- Kementerian Agama RI. 2010. *Al-Qur’an dan Terjemahannya*. Bandung: CV Diponegoro, h.110.
- Kementerian Keuangan RI. 2022. *Mengenal Kepemimpinan dan Model Kepemimpinan*. Hal 75
- Kodoatie, R. (2003). *“Manajemen dan Rekayasa Infrastruktur”*. (Yogyakarta: Pustaka Pelajar), hal. 32
- Kodoatie, R. (2005) *“pengantar manajemen infrastruktur”*. (Yogyakarta: Pustaka Pelajar), hal. 8
- KOMPAK. 2017. *Village Fund And Poverty Alleviation*.
- Kurniawa, Agung. (2005). *“transformasi pelayanan publik*. (Yogyakarta, Penerbit pembaharuan), hal. 109
- Lewis W. Arthur, 1994, *Perencanaan Pembangunan, Dasar-Dasar Kebijakan Ekonomi*, Cetakan Kedua, Penerbit PT. Rineka Cipta, Jakarta.
- Maijon Kinaro. 2019. *Efektivitas Pengelolaan Dana Desa Dalam Pembangunan Infrastruktur di Desa Kajhu Kecamatan Baitussalam Kabupaten Aceh*. Skripsi, Universitas Islam Negeri Ar-Raniry, hal 3
- Maulana Indra. M, Skripsi. (2018) *“ Peran Dana Desa Dalam Memberdayakan Masyarakat Ditinjau Dari Perspektif Ekonomi Islam “*. ( Lampung : UIN Raden Intan) hal. 19.

- Meutia, I., & Liliana. 2017. *Pengelolaan Keuangan Dana Desa*. Jurnal Akuntansi Multiparadigma (JAMAL). Volume 8, No (2)
- Miles, B. M. dan M. Huberman. 1992. Analisis Data Kualitatif Buku Sumber Tentang Metode-metode Baru. Jakarta.
- Mongilala, Chrisye. 2016. “Kajian Yuridis Mengenai Pengelolaan Dan Pertanggungjawaban Dana Desa Di Kabupaten Minahasa Selatan” dalam Jurnal Lex Et Societatis, Vol. Iv/No. 6/Juni.
- Novi Budiarmo, Grace B Nangoi, & Johnetha Lafani Supit. (2017). “Implementasi Kebijakan Anggaran Pendapatan Desa dan Belanja Desa di Desa Lowian Kecamatan Maesaan Kabupaten Minahasa Selatan. Jurnal Riset Akuntansi Going Concern, 12(12): 891-904
- Nurul, F. R. 2016. Menggunakan Metode Etnografi dalam Penelitian Sosial. *Dimensi*, 9(2): 87-92.
- Pendawa Helmi. (2017). “Efektifitas Pelaksanaan Gerakan Desa Membangun dan Dana Desa Dalam Membangun Desa di Kecamatan Malinau Utara Kabupaten Malinau Provinsi Kalimantan Utara”. (Jurnal Renaissance, Vol. 2 No. 02), hal. 227
- Peraturan Pemerintahan Nomor 60 Tahun 2014 *Tentang Dana Desa Yang Bersumber Dari Anggaran Pendapatan dan Belanja Negara*
- Pujowalwanto Basuki. (2014). “Perekonomian Indonesia Tinjauan Historis, Teoritis, Dan Empiris”. (Yogyakarta: Graha Ilmu), hal. 14, 25
- Rahmad S Hamid, Sri W Mustafa, & Irmasyah. (2021). *Efektivitas Kebijakan Dana Desa Terhadap Pembangunan Infrastruktur (Universitas Muhammadiyah Palopo)*. h.1086-1088, 1309.
- Ratih Nur Pratiwi, Sjamsiar Sjamsuddin, Amelyana Agustin. (2014). “Efektivitas Dana Pembangunan Fisik Desa Pucangro Kecamatan Gudo, Kabupaten Jombang”. (Jurnal Administrasi Publik (JAP), Vol. 2 No. 4), hal. 738-739
- Rustam, dkk. 2021. “Konsep Amanah: Pengelolaan Dana Desa Menuju Good Village Governance”. Jurnal Ilmiah Akuntansi Peradaban Voll, VII No. 2.
- RPJM Desa Motonwutun 2015
- Sanjaya Ari Putu I. (2018). “ *Perkembangan Infrastruktur Di Indonesia*”. (Universitas Udayana), hal. 2
- Sholihatul Fitri. 2019. *Efektivitas Pengelolaan Anggaran Alokasi Dana Desa Terhadap Pembangunan Daerah Dan Otonomi Daerah Di Desa Madumulyorejo Kecamatan Dukun Kabupaten Gresik*. *Oeconomicus Journal of Economics*. Volume 4, No. 1, hal 58.
- Sidik, Machfud. 2002. “Optimalisasi pajak daerah dan retribusi daerah dalam rangka meningkatkan kemampuan keuangan daerah.” Orasi Ilmiah STIA LAN Bandung.

- Sri Yuni Widowati, Edy Mulyantomo, Ali Khadlirin. 2021. *Analisis Efisiensi Dan Efektifitas Pengelolaan Dana Desa (Studi Empiris Dana Desa di Desa Tegalarum Kabupaten Demak Tahun 2016-2020)*. Jurnal Ilmiah Bidang Ilmu Ekonomi Vol. 19, No. 2, hal 49-64
- Sofia Pengemana Nails Dapal , Rony Gosal, Nails Dapal. (2018). *“Partisipasi Masyarakat Dalam Pembangunan Desa”*. (Jurnal Jurusan Ilmu Pemerintahan Volume 1 No.1), hal. 5
- Subandi. 2011. Deskripsi Kualitatif Sebagai Satu Metode Dalam Penelitian Pertunjukan. *Jurnal Harmonia*, 11(2): 173-179.
- Subroto, Agus. 2009. “Akuntabilitas pengelolaan dana desa (studi kasus pengelolaan alokasi dana desa di desa-desa dalam wilayah Kecamatan Tlogomulyo Kabupaten Temanggung tahun 2008).”
- Suci Febriyanti, Halmawati. 2020. *Analisis Efektivitas Dan Efisiensi Pengelolaan Dana Nagari (Studi Pada Nagari Di Kabupaten Agam)*. Jurnal Eksplorasi Akuntansi Vol. 2, No 1, Seri C, hal 2331-2347
- Sugiyono. 2014. *Metode Penelitian Kuantitatif Kualitatif dan R&D*. Cetakan ke-21. Bandung: Alfabeta.
- Sugiyono. 2013. *Metode Penelitian Kuantitatif Kualitatif dan R&D*. Bandung: Alfabeta.
- Sulastri, N. (2016). *Efektivitas Pengelolaan Alokasi Dana Desa (ADD) Dalam Meningkatkan Pembangunan Fisik Desa Lakapodo Kecamatan Watopute Kabupaten Muna*. ( Jurnal Ekonomi Dan Bisnis Universitas Halu Oleo, Kandari), hal. 1
- Susila, I. 2015. Pendekatan Kualitatif Untuk Riset Pemasaran dan Pengukuran Kinerja Bisnis. *Jurnal Manajemen Dan Bisni*, 19(2): 12-23.
- Syachbarani, Warka. (2012). *“Akuntansi dan Akuntabilitas Pemerintahan Desa”*. (Yogyakarta: Universitas Gadjah Mada), hal. 27
- Undang-undang Nomor 6 Tahun 2014 Tentang Dana Desa
- Undang-Undang Republik Indonesia Nomor 5 Tahun 1979 Tentang Pemerintahan Desa, Bab I Ketentuan Umum, Pasal 1
- Yamulia Hulu, R. Hamdani Harahap & Muhammad Arif Nasution. 2018. *“Pengelolaan Dana Desa Dalam Pemberdayaan Masyarakat”* (Jurnal Pendidikan Ilmu-Ilmu Sosial. 10. 1), hal. 149
- Yuliana, Muammar. 2013. “Desa kini dan masa depan dalam sudut pandang sisi dilematis UU Desa.” *Academia*. 2013.

## LAMPIRAN

### Lampiran 1

#### Dokumentasi wawancara



Wawancara dengan Bapak Kepala Desa Motonwutun Periode 2021-2026



Wawancara dengan bapak seksi pembangunan desa Motonwutun periode 2021-2026



Wawancara bersama mantan kepala Desa Periode 2017-2021 Bapak Hamka KS

Lampiran 2

## **DRAF WAWANCARA**

1. Nama : Mirdan Muhammad

Jabatan: Kepala Desa Motonwutun

Umur : 34 Tahun

1. Berapa anggaran Dana Desa Pada Tahun 2017-2021?

Jawaban:

Pertanyaan soal besaran Dana Desa tahun 2017 hingga 2021 dan desa ini setiap tahunnya sifatnya variatif dia tidak tetap tidak stagnan di tahun 2017 itu berkisar di angka 500-an juta, kemudian berlanjut pada tahun 2018 masih sama berkisaran 500-an juta, di tahun 2019 dia sedikit mengalami kenaikan besarnya kisaran 600 juta , kemudian di tahun 2020 naik menjadi sekitaran 700 juta sama kondisinya dengan tahun 2021 jadi total anggaran yang masuk ke desa Motonwutun sepanjang tahun 2017-2021 itu kisaran angka 4 miliar lebih untuk Dana Desa.

2. Jika ada sisa dana pembangunan, apa kebijakan yang diambil oleh pemerintahan desa?

Jawaban:

Jadi kalau untuk uang sisa tidak ada seperti sudah saya jelaskan tadi misalnya dalam tahun berjalan itu anggaran atau dana tersebut tidak diserap secara baik karena kesalahan teknis atau kekeliruan ditingkat desa maka dana itu akan tetap berada di rekening desa nanti kebijakan yang ditentukan oleh pemerintah adalah kemudian mendorong kegiatan



tersebut ke tahun berjalan dan nanti dieksekusi di tahun berikutnya jadi karena persoalan Dana Desa ini negara sendiri tidak berkemenangan untuk menarik kalau dia sudah masuk di rekening Desa maka itu menjadi miliknya Desa Meskipun tidak terpakai sampai dengan habis kita anggaran tersebut negara kemudian punya melalui kementerian keuangan membolehkan desa untuk bisa dianggarkan kembali di tahun berikutnya. Jadi untuk sisa tidak ada. dia akan terus berjalan sesuai dengan tahun berjalan berikutnya.

3. Mengapa pada periode tahun 2020-2021 anggaran dana desa tidak digunakan untuk pembangunan infrastruktur?

Jawaban:

jadi ini kami secara pemerintah benar adanya bahwa pemerintah Desa punya Otonomi desa, punya hak, punya Kewenangan untuk mengatur dan mengurus rumah tangganya. Tetapi kemudian juga melihat dari sisi regulasi yang diatur oleh pemerintah pusat negara waktu itu mengalami kondisi yang sangat luar biasa di luar dugaan kita diserang dengan sebuah wabah *Covid-19* waktu itu tahun 2019 sehingga sampai 20 dan 21 dan benar bahwa tahun 2020-2021 itu tidak satupun besaran anggaran yang disalurkan ke pembangunan atau infrastruktur itu karena memang fokus negara waktu itu adalah melakukan pemulihan ekonomi di masa pandemi sehingga anggaran itu kemudian dikeluarkan untuk urusan bantuan langsung tunai Desa kegiatan posko *Covid*, penanganan *Covid*

tingkat desa dan hal-hal teknis lainnya kaitan dengan urusan *Covid* di wilayah Desa.

4. Apakah pemerintahan melaksanakan transparansi pengelolaan dana desa tiap tahun di hadapan masyarakat?

Jawaban:

Kalau kaitan dengan soal transparansi ini kalau di desa ada namanya laporan keterangan pertanggung jawaban desa, itu dilakukan setiap awal tahun untuk akhir tahun sebelumnya. Jadi laporan itu dilakukan misalkan di bulan Januari atau Februari tetapi laporan itu untuk tahun sebelumnya. Misalkan di tahun 2017 maka dilaporkan di awal tahun 2018 dan itu sifatnya transparansi karena dicetak juga baliho penggunaan realisasi anggaran nanti ditempel di publik kemudian dihadirkan juga masyarakat dihadapan BPD untuk kepala desa melaporkan seluruh urusan kegiatan di tahun berjalan dan sifatnya tetap transparansi tidak ada yang disembunyikan. Besar anggaran berapa, dicairkan berapa, dieksekusi berapa, sisanya berapa itu secara transparansi disampaikan langsung ke tingkat masyarakat melalui ruang BPD.

2. Nama : abdurachman K. Songge

Jabatan: Kepala Seksi Pembangunan

Umur : 25 Tahun

1. Apa pembangunan infrastruktur yang menurut anda sangat bermanfaat bagi masyarakat?

Jawaban:

Menurut saya pembangunan infrastruktur yang sangat bermanfaat bagi masyarakat itu banyak,yang pertama itu gedung balai desa ini,kedua sekolah paud,yang ketiga kesehatan tapi untuk bentuk fisiknya blm ada, tapi yang paling bermanfaat untuk masyarakat adalah bak penampung air dan instalasi perpipaan itu saya rasa itulah pembangunan infrastruktur yang paling bermanfaat untuk masyarakat.

2. Adakah pembangunan yang tidak direalisasikan oleh pemerintahan selama periode 2017-2021, pada hal sudah direncanakan?

Jawaban:

Jadi pembangunan pada tahun 2017 itu ada yang tidak sempat dibangun pada saat itu tapi namun dalam perjanan itu sudah di bangunan pada tahun 2019 sebelum pergantian kepala desa ada satu lagi pembangunan yang tidak terealisasi yaitu perencanaan perbaikan sumur wai dahan itu direncanakan pada tahun 2020 tapi belum bisa terealisasi karena terjadi Covid-19 sehingga dana untuk pembangunan dialihkan untuk membantu pemulihan perekonomian masyarakat,tetapi insyaallah diusahakan untuk thn depan direalisasikan untuk pembangunan tersebut.

3. Apakah pembangunan infrastruktur sudah sesuai dengan kebutuhan masyarakat di desa Motonwutun?

Jawaban:

Menurut saya untuk pembangunan infrastruktur itu belum sesuai kebutuhan masyarakat di desa Motonwutun karena belum ada pembangunan gedung pustu atau klinik kenapa saya mengatakan demikian karena menurut pandangan saya pembangunan klinik itu sangat penting untuk masyarakat karena pada saat *Covid-19* yang terjadi sangat dibutuhkan klinik kesehatan tapi terlepas dari itu pemerintahan desa sudah berusaha untuk mengadakan pembangunan yang dibutuhkan masyarakat.

4. Mengapa pembangunan jalan setapak belum merata, karena ada beberapa rumah tangga yang belum mendapatkan manfaatnya seperti di pinggiran lokasi desa Motonwutun?

Jawaban:

Ok kita melihat kondisi wilayah di desa Motonwutun itu kadang jarak antara rumah satu ke rumah yang lain itu terlalu sempit ha makanya itu kiah tidak apa membuat jalan setapak yang merata karena lokasinya sangat sempit dan tidak memungkinkan untuk melakukan perabatan jalan dan isyaallah itu ada juga yang sudah direncanakan tapi kita belum programkan untuk pembangunan itu nanti kita programkan di tahun 2023 dan isyaAllah akan terlaksana jalan setapak yg merata di desa Motonwutun.

3. Nama : Hamka K. Songge

Jabatan: Mantan Kepala Desa Periode 2017-2021

Umur : 58 Tahun

1. Apa makna kata Keru Baki Wai Selam secara budaya Lamakera?

Jawaban :

Makna kata Keru Baki Wai Selam secara budaya lamakera itu terkhususnya kepada seorang pemimpin seorang pemimpin itu harus dibekali dengan kata Keru Baki Wai Selam maksudnya dia memimpin kepada masyarakat itu jangan terlalu Arogan jangan terlalu apa sombong-sombong tapi harus merangkul masyarakat dan memiliki karakter yang halus karakter, jujur dan transparan, itu Keru Baki Wai Selam itu dalam arti karakter pemimpin yang halus tidak juga kasar tidak juga sombong tidak juga Arogan, Keru Baki Wai Selam dalam arti seorang pemimpin yang memiliki karakter yang demikian dan juga tidak semuanya masyarakat juga harus apa mendengar dari kepala desa tetapi kepala desa juga kembali berpatokan ataukah yang berkembali untuk apa mendengar apa maunya masyarakat itu sendiri.maka karakter Keru Baki Wai Selam itu sangat-sangat penting dimiliki oleh seorang pemimpin yang memimpin dalam satu desa atau dalam lingkungan masyarakat.

2. Apakah yang diamankan dari makna Keru Baki Wai Selam untuk pemerintahan desa?

Jawaban:

Jadi kerakter Keru Baki Wai Selam itu diamanakan kepada seorang pemerintahan desa agar selalu merangkul masyarakat itu sehingga masyarakat jangan sampai cepat merasa jenuh mala mereka merasa Aman damai dan lebih dekat antara masyarakat dengan pemerintahan desa selalu saja dekat tidak jauh dalam hal ini masyarakat bisa terbuka dengan pemerintahan desa terkait apa yg dialami oleh masyarakat selama periode kepemimpinannya”.

3. bagaimana hubung Keru Baki Wai Selam dengan pemimpin dalam Islam?

Jawaban:

Ya kalau Keru Baki Wai Selam dalam hubungan dengan apa kepemimpinan islam itu, Islam juga mengajarkan seorang pemimpin itu dia harus apa merangkul umatnya,berkata jujur pada umatnya salah diperbaiki ada masalah dipecahkan secara bersama Jadi saya pikir Keru Baki Wai Selam itu sangat-sangat hubungan dekat dengan atau kepemimpinan islam maupun apa setelah dalam hal kepemimpinan sekarang ini.

4. Apakah Keru Baki Wai Selam sudah tercermin oleh pemerintahan desa saat ini?

Jawaban:

Ya kalau menyangkut Keru Baki Wai Selam untuk pemerintahan desa saat ini saya yakin bahwa telah mencerminkan karena Keru Baki Wai Selam ini pun sempat saya sendiri Rasakan sebagai mantan kepala Desa karena pada masa periode saya memimpin sebagai kepala desa terhadap masyarakat

dan tahun 2015 hingga 2022 ini itu nampaknya bahwa Keru Baki Wai  
Selam itu jelas telah mencerminkan kepada pemerintah Desa sekarang  
maka saya bisa berani membuka diri dan melepas diri dari jabatan yang  
lama kepada jabatan yang baru kenapa saya lepaskan mereka bisa  
memimpin karena nampaknya Keru Baki Wai Selam itu telah mencerminkan  
apa seorang pemimpin sebagai kepala desa untuk periode saat sekarang  
jadi jelas sudah tercermin itu.



## DAFTAR RIWAYAT HIDUP



**Bahria Syukur Sg** atau lebi akrab disapa dengan panggilan Bahria, lahir pada tanggal 11 April 2000, di Lamakera, Solor Timur. Anak ke empat dari 5 bersaudara. Penulis lahir dari pasangan keluarga yang sederhana, ayah Syukur Majid dan ibu Saida H Kaharudin. Penulis mengawali jenjang pendidikan di sekolah dasar pada tahun 2006 di MIS Lamakera yang sekarang di kenal dengan MIN 5 Flores Timur dan Tamat pada tahun 2011. Setelah selesai di sekolah Dasar, penulis melanjutkan studi di jenjang selanjutnya yakni di MTS N2 Solor Timur pada tahun 2011, namun penulis sempat berhenti sekolah dan pada tahun 2013 melanjutkan sekolah di MTS N Kupang dan Tamat pada tahun 2015. Selanjutnya pada tahun yang sama penulis melanjutkan studi di tingkat atas di MAN Model Kupang dan Tamat pada tahun 2018. Di tahun yang sama juga penulis melanjutkan studi ke jenjang yang lebih tinggi, yakni sebagai Mahasiswa. Dengan mengikuti tes masuk ke perguruan tinggi Islam Negeri Alauddin Makassar. Penulis di terima di Universitas Islam Negeri Alauddin Makassar lewat jalur tes Mandiri dan diterima sebagai Mahasiswa Jurusan Akuntansi, Fakultas Ekonomi dan Bisnis Islam dan berhasil menyelesaikan pendidikan Strata 1 pada tahun 2022. Kemudian selama penulis berada di kampus UINAM, penulis memasuki beberapa organisasi yaitu Himpunan Mahasiswa jurusan Akuntansi (HMJ-AK) periode 2020-2021, dan Himpunan Mahasiswa Bidikmisi (HIMABIM).