

**GREEN ACCOUNTING BERBASIS DEEP ECOLOGY DALAM
MENUNJANG KEBERLANJUTAN PERUSAHAAN
(Analisis Semiotika pada *Sustainability Report* PT Vale Indonesia Tahun
2021)**



SKRIPSI

Diajukan untuk Memenuhi Salah Satu Syarat Meraih Gelar Sarjana Akuntansi
Jurusan Akuntansi pada Fakultas Ekonomi dan Bisnis Islam
UIN Alauddin Makassar

Oleh:

DIAN AMALIA PUTRI

90400116102

**FAKULTAS EKONOMI DAN BISNIS ISLAM
UNIVERSITAS ISLAM NEGERI ALAUDDIN MAKASSAR**

2022

PERNYATAAN KEASLIAN SKRIPSI

Mahasiswa yang bertanda tangan dibawah ini:

Nama : Dian Amalia Putri

NIM : 90400116102

Tempat/Tgl. Lahir : Bulukumba, 09 April 1999

Jur/Prodi/Konsentrasi : Akuntansi

Fakultas/Program : Ekonomi dan Bisnis Islam

Judul : *Green Accounting* Berbasis *Deep Ecology* dalam Menunjang Keberlanjutan Perusahaan (Analisis Semiotika pada *Sustainability Report* PT Vale Indonesia Tahun 2021)

Menyatakan dengan sesungguhnya dan penuh kesadaran bahwa skripsi ini benar adalah hasil karya sendiri. Jika di kemudian hari terbukti bahwa ini merupakan duplikasi, tiruan, plagiat, atau dibuat orang lain, sebagian atau seluruhnya, maka skripsi dan gelar yang diperoleh karenanya batal demi hukum.

Samata, Desember 2022
Penyusun,

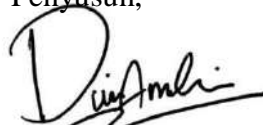

Dian Amalia Putri
90400116102



KEMENTERIAN AGAMA RI
UNIVERSITAS ISLAM NEGERI ALAUDDIN MAKASSAR
FAKULTAS EKONOMI DAN BISNIS ISLAM

Kampus I: Jl. St. Alauddin No. 63 Makassar Tlp. (0411) 864924 Fax. 864923
Kampus II: Jl. H. M. Yasin Limpo No. 36 Samata Sungguminasa-Gowa Tlp. (0411) 841879 Fax. 8221400

PENGESAHAN SKRIPSI

Skripsi yang berjudul "*Green Accounting Berbasis Deep Ecology dalam Menunjang Keberlanjutan Perusahaan (Analisis Semiotika pada Sustainability Report PT Vale Indonesia Tahun 2021)*" yang disusun oleh **Dian Amalia Putri, 90300116102**, mahasiswa Jurusan Akuntansi pada Fakultas Ekonomi Dan Bisnis Islam, Universitas Islam Negeri Alauddin Makassar, telah diuji dan dipertahankan dalam sidang munaqasyah yang diselenggarakan pada tanggal 24 Oktober 2022 dan dinyatakan telah dapat diterima sebagai salah satu syarat untuk memperoleh gelar sarjana akuntansi pada Fakultas Ekonomi dan Bisnis Islam.

Samata, 27 Desember 2022

DEWAN PENGUJI

Ketua	: Prof. Dr. H. Abustani Ilyas, M.Ag.	(.....)
Sekretaris	: Dr. Hj. Rahmawati Muin, S.Ag., M.Ag	(.....)
Penguji I	: Dr. Saiful Muchlis, SE., M.SA., Akt., CA	(.....)
Penguji II	: Mustafa Umar, S.Ag., M.Ag.	(.....)
Pembimbing I	: Dr. Muh. Wahyuddin Abdullah, S.E., M.Si., Ak.	(.....)
Pembimbing II	: Dr. Murtiadi Awaluddin, SE., M.Si	(.....)

Diketahui Oleh:
Dekan Fakultas Ekonomi dan Bisnis Islam
UIN Alauddin Makassar

Prof. Dr. H. Abustani Ilyas, M.Ag.
NIP.19661130 199303 1 003

KATA PENGANTAR



Assalamu'alaikum Wr. Wb.

Alhamdulillah. Puji syukur penulis panjatkan kepada Allah SWT yang telah melimpahkan rahmat dan hidayah-Nya berupa kesehatan, kekuatan, kesabaran, dan kemampuan dalam berpikir sehingga penulis dapat menyelesaikan skripsi ini dengan sebaik-baiknya. Salam dan shalawat juga senantiasa tercurahkan kepada Nabi Muhammad SAW yang menjadi panutan sempurna dalam menjalani kehidupan yang bermartabat. Skripsi dengan judul: **“Green Accounting Berbasis Deep Ecology dalam Menunjang Keberlanjutan Perusahaan (Analisis Semiotika pada Sustainability Report PT Vale Indonesia Tahun 2021)”** disusun oleh penulis sebagai salah satu syarat untuk meraih gelar Sarjana Akuntansi (S.Ak) di Fakultas Ekonomi dan Bisnis Islam, Universitas Islam Negeri (UIN) Alauddin Makassar.

Penulis menyadari bahwa dari awal hingga akhir dari proses pembuatan skripsi ini bukanlah hal yang mudah. Berbagai rintangan, tantangan, hambatan, dan cobaan yang datang silih berganti. Ketekunan dan kerja keras yang disertai dengan doa menjadi penggerak penulis dalam menyelesaikan segala proses tersebut. Selain itu, adanya berbagai bantuan baik berupa dukungan moral maupun material yang mengalir dari berbagai pihak telah membantu memudahkan langkah penulis. Secara khusus, penulis menyampaikan terima kasih yang sebesar-besarnya kepada kedua orang tua tercinta ayahanda **Niardi** dan Ibunda

Rohani yang dengan kesederhanaan dan kerendahan hati telah melahirkan, membesarkan, merawat, dan mendidik serta mendoakan dengan tulus untuk keberhasilan penulis.

Selain itu, penulis juga mengucapkan terima kasih kepada barbagai pihak diantaranya:

1. Bapak Prof. H. Hamdan Juhannis MA., Ph.D selaku Rektor Universitas Islam Negeri (UIN) Alauddin Makassar dan para pembantu rektor serta seluruh jajarannya.
2. Bapak Prof. Dr. H. Abustani Ilyas, M.Ag. selaku Dekan Fakultas Ekonomi dan Bisnis Islam UIN Alauddin Makassar
3. Bapak Memen Suwandi SE., M.Si selaku Ketua Jurusan Akuntansi Fakultas Ekonomi dan Bisnis Islam UIN Alauddin Makassar.
4. Ibu Dr. Lince Bulutoding SE., M.Si., Ak, selaku Sekretaris Jurusan Akuntansi Fakultas Ekonomi dan Bisnis Islam UIN Alauddin Makassar.
5. Bapak Dr. Muh. Wahyuddin Abdullah, SE., M.Si., Ak selaku Pembimbing I yang dengan sabar membimbing, membantu dan memberikan arahan serta nasihat yang baik dalam penyusunan skripsi ini hingga pada tahap penyelesaian.
6. Bapak Dr. Murtiadi Awaluddin, SE, M.Si selaku Pembimbing II yang telah banyak memberikan masukan sehingga penulis mampu menyelesaikan skripsi ini dengan baik.
7. Dosen-dosen yang telah memberikan khazanah ilmu pengetahuan dan Staf Fakultas Ekonomi dan Bisnis Islam UIN Alauddin Makassar.

8. Teman-teman SPARTAN dan COASTER khususnya kelas Akuntansi C yang telah memberikan warna dan semangat kepada penulis dalam menjalani tahapan-tahapan perkuliahan.
9. Teman-teman KKN Reguler Angkatan 63 Kec. Binuang, Kab. Polewali Mandar, Sulbar, khususnya Posko 4 Desa Kuajang yang memberikan motivasi dalam penyelesaian skripsi ini.
10. Kepada dua sahabat penulis Nur Anila Ningsih dan Nila Karmila yang selalu menjadi tempat bercerita, terima kasih dukungan dan semangat yang selalu diberikan.
11. Kepada sahabat terdekat, Irmawati Wahyuningsih dan Emy Utari. Terima kasih selalu menjadi *support system*, menjadi tempat berkeluh kesah, tidak pernah menjatuhkan dan selalu menyemangati penulis untuk terus menyusun skripsi ini.
12. Kepada partner semasa SMA sampai kuliah; Andriani Tunnisa, Muawwafah, dan Nurul Afdhaliah Lukman. Terima kasih selalu kebersamai dan menyemangati penulis dalam penyusunan skripsi.
13. Semua pihak yang tidak dapat disebutkan satu per satu, yang telah memberi kontribusi selama proses penyelesaian skripsi ini.

Akhirnya dengan segala keterbukaan dan ketulusan, penulis persembahkan skripsi ini sebagai upaya pemenuhan salah satu persyaratan untuk memperoleh gelar Sarjana Akuntansi pada UIN Alauddin Makassar, dan semoga skripsi yang penulis persembahkan ini bermanfaat adanya. Kesempurnaan hanyalah milik Allah dan kekurangan tentu datangnya dari penulis. Kiranya

dengan semakin bertambahnya wawasan dan pengetahuan, kita semakin menyadari bahwa Allah SWT adalah sumber segala sumber ilmu pengetahuan dan alam semesta beserta isinya adalah tempat dan narasumber terbaik untuk segala jenis riset kehidupan.



Penulis,

Dian Amalia Putri

Dian Amalia Putri
90400116102

DAFTAR ISI

HALAMAN JUDUL	
PERNYATAAN KEASLIAN SKRIPSI	ii
PENGESAHAN SKRIPSI	iii
KATA PENGANTAR	iv
DAFTAR ISI	viii
DAFTAR GAMBAR	x
DAFTAR TABEL	xi
ABSTRAK	xii
BAB I : PENDAHULUAN	1
A. Latar Belakang Masalah	1
B. Fokus Penelitian dan Deskripsi Fokus	9
C. Rumusan Masalah	10
D. Penelitian Terdahulu	11
E. Tujuan Penelitian	14
F. Manfaat Penelitian	15
BAB II : TINJAUAN TEORETIS	17
A. Sustainability Report	17
B. Teori Semiotik	19
C. Teori Komunikasi Aksi	21
D. Green Accounting	23
E. <i>Deep Ecology</i>	26
F. Keberlanjutan Perusahaan	28
G. Tanggung Jawab Lingkungan	30
H. <i>Green Accounting</i> sebagai Bentuk Tanggung Jawab Lingkungan	32
I. <i>Green Accounting</i> dalam Bingkai <i>Deep Ecology</i>	34
J. <i>Green Accounting</i> Berbasis <i>Deep Ecology</i> dalam Menunjang Keberlanjutan Perusahaan	36
K. Rerangka Fikir	38

BAB III : METODOLOGI PENELITIAN	40
A. Jenis dan Lokasi Penelitian	40
B. Pendekatan Penelitian	41
C. Jenis dan Sumber Data Penelitian	42
D. Metode Pengumpulan Data	42
E. Instrumen Penelitian	43
F. Teknik Analisis Data	43
G. Uji Keabsahan Data	45
BAB IV : HASIL DAN PEMBAHASAN	47
A. Gambaran Umum Perusahaan	47
B. Hasil dan Pembahasan	54
BAB V : PENUTUP	91
A. Kesimpulan	91
B. Implikasi Penelitian	92
C. Saran	93
DAFTAR PUSTAKA	95
LAMPIRAN	101
DAFTAR RIWAYAT HIDUP	106

DAFTAR GAMBAR

Gambar 2.1	Rerangka Pikir	39
Gambar 4.1	Struktur Organisasi PT Vale Indonesia Tbk	52
Gambar 4.2	Tampilan Sustainability Vale Halaman 34	64
Gambar 4.3	Tampilan Sustainability Vale Halaman 27	76



DAFTAR TABEL

Tabel 1.1	Fokus Penelitian dan Deskripsi Fokus.....	9
Tabel 1.2	Penelitian Terdahulu.....	11
Tabel 4.1	Jumlah Karyawan PT Vale Indonesia Tbk Tahun 2021	53
Tabel 4.2	Makna <i>Green Accounting</i> dalam <i>Sustainability Report</i> Vale	72
Tabel 4.3	<i>Deep Ecology</i> dalam <i>Sustainability Report</i>	82
Tabel 4.4	Realitas Keberlanjutan Perusahaan	90



ABSTRAK

Nama : Dian Amalia Putri
Nim : 90400116102
Judul : *Green Accounting* Berbasis *Deep Ecology* dalam Menunjang Keberlanjutan Perusahaan (Analisis Semiotika pada *Sustainability Report* PT Vale Indonesia Tahun 2021)

Green Accounting yang diungkapkan melalui pelaporan *sustainability report* merupakan salah satu alternatif yang digunakan perusahaan untuk memberikan informasi mengenai tanggung jawab lingkungannya secara sukarela (*voluntary*). Konsep *Deep Ecology* digunakan untuk melihat sejauh mana perusahaan menjaga tata kelola alam melalui kinerja lingkungannya. Tujuan dari penelitian ini adalah untuk mengetahui bagaimana pengungkapan dan pemaknaan *green accounting* berbasis *deep ecology* serta untuk melihat bagaimana realitas *sustainability* (keberlanjutan) yang terefleksi dalam *sustainability report* PT Vale Indonesia Tahun 2021.

Jenis penelitian ini adalah penelitian kualitatif dengan menggunakan analisis semiotika untuk mengungkap makna pada *sustainability report* perusahaan dengan melihat pengungkapan *green accounting* berbasis *deep ecology* dalam menunjang keberlanjutan perusahaan. Data diperoleh dari *sustainability report* PT Vale Indonesia Tahun 2021. Data yang dijadikan objek analisis dalam kajian semiotik adalah teks yang terdapat pada *sustainability report*.

Hasil penelitian ini menunjukkan bahwa PT Vale sudah melaporkan kinerja lingkungannya dalam bentuk *sustainability report* akan tetapi data yang diberikan belum sepenuhnya melingkupi pelaporan biaya secara riil. Terkait konsep *deep ecology*, PT Vale mewujudkannya melalui 3 tahap yaitu perencanaan strategis, pelaksanaan serta evaluasi program. Penerapan *green accounting* berbasis *deep ecology* dalam mewujudkan keberlanjutan perusahaan ditandai dengan 3 indikator keberlanjutan yang berhasil diraih oleh perusahaan yaitu keberlanjutan operasional, keberlanjutan lingkungan, dan keberlanjutan eksistensi.

Kata Kunci: *Sustainability Report, Green Accounting, Deep Ecology.*

BAB I

PENDAHULUAN

A. Latar Belakang Permasalahan

Pencemaran lingkungan menjadi isu yang cukup menarik untuk diperbincangkan. Maraknya pencemaran lingkungan yang dilakukan oleh pihak-pihak yang tidak bertanggung jawab menjadi kekhawatiran tersendiri bagi masyarakat. Masyarakat mulai menyadari pentingnya kelestarian lingkungan untuk kelangsungan hidup mereka di masa depan (Arizona dan Suarjana, 2017). Semakin meningkatnya kesadaran masyarakat terhadap dampak kerusakan lingkungan menjadikan tuntutan masyarakat semakin besar pula, karena pelestarian lingkungan tidak hanya bermanfaat untuk masyarakat sekitar saja tetapi juga bermanfaat bagi perusahaan secara jangka panjang (Dewi, 2016). Saat ini, pandangan dalam dunia usaha yang mengatakan bahwa tujuan perusahaan hanya untuk mendapatkan laba sebanyak-banyaknya tanpa memperhatikan dampak dalam kegiatannya sudah tidak dapat diterima lagi. Perkembangan dunia usaha telah menuntut perusahaan untuk lebih memperhatikan lingkungan sosialnya (Dermawan dan Deitiana, 2014) Hal ini sejalan dengan tuntutan masyarakat tentang dampak dari kegiatan suatu perusahaan yang merugikan lingkungan. Seiring dengan kesadaran masyarakat tersebut, industri mulai dituntut untuk dapat menjalankan bisnis yang ramah lingkungan (Zulhaimi, 2015). Hal ini menjadi suatu kewajiban sekaligus tanggung jawab perusahaan karena harus memperhatikan dampak dari kegiatan produksinya terhadap lingkungan.

Banyak kasus yang membuktikan perusahaan telah mengabaikan tanggung jawabnya terhadap lingkungan, hal ini mengakibatkan munculnya berbagai permasalahan sehingga masyarakat menuntut perusahaan untuk melakukan tanggung jawab lingkungan (Aziza, 2014). Menurut Dewi (2016), pengungkapan akuntansi lingkungan di negara-negara berkembang memang masih sangat kurang. Banyak penelitian yang berkembang di area *social accounting disclosure* memperlihatkan bahwa pihak perusahaan melaporkan kinerja lingkungannya masih sangat terbatas. Oleh karena itu, beberapa tahun terakhir para ilmuwan dan peneliti semakin tertarik untuk mempelajari persoalan lingkungan dan mencari solusi yang tepat untuk mengatasinya (Magablih, 2017). Perusahaan dapat dikatakan memiliki kepedulian jika perusahaan tersebut memiliki perhatian terhadap permasalahan lingkungan hidup di sekitarnya. Perusahaan dikatakan memiliki perhatian yang baik apabila perusahaan tersebut terlibat dalam kegiatan peduli lingkungan hidup ataupun konservasinya (Musyarofah, 2013).

Keberadaan perusahaan di tengah lingkungan masyarakat membawa dampak positif maupun dampak negatif. Dampak positifnya dapat dilihat dari perekonomian dan pembangunan yang semakin meningkat. Tetapi, ketika perusahaan mulai berkembang dampak negatifnya pun bermunculan seperti kesenjangan sosial dan pencemaran lingkungan yang diakibatkan oleh aktivitas perusahaan (Adhitya dkk., 2016). Perusahaan sudah sepatutnya peduli dan bertanggung jawab terhadap kerusakan lingkungan, terlebih jika kerusakan tersebut bermula dari aktivitas perusahaan. Kepedulian dan tanggung jawab perusahaan terhadap lingkungan biasa juga disebut dengan istilah *Corporate*

Social Responsibility (CSR). CSR kini telah menjadi tren secara global yang menekankan untuk lebih peduli terhadap tanggung jawab lingkungan sosial masyarakat sekitar perusahaan (Indryani dkk., 2018). CSR merupakan salah satu bentuk dari praktik akuntansi lingkungan yang saat ini mulai diterapkan oleh perusahaan. Akan tetapi, faktanya masih banyak perusahaan yang bersikap acuh terhadap praktik dan pengungkapan akuntansi lingkungan.

Menurut Susilo dan Astuti (2014), praktik akuntansi lingkungan di Indonesia sampai saat ini belumlah efektif. Cepatnya tingkat pembangunan di masing-masing daerah dengan adanya otonomi ini terkadang mengesampingkan aspek lingkungan yang disadari atau tidak pada akhirnya akan menjadi penyebab utama terjadinya permasalahan lingkungan. Selain itu, pencemaran lingkungan terjadi karena manusia cenderung eksploitatif dan berlebihan dalam mengambil sumber daya alam dari lingkungan (Ningsih dan Rachmawati, 2017). Permasalahan lingkungan yang terjadi merupakan ulah manusia yang tidak memiliki rasa tanggung jawab, sebagaimana firman Allah dalam Al-Qur'an surah Ar-Rum/30: 41.

ظَهَرَ الْفَسَادُ فِي الْبَرِّ وَالْبَحْرِ بِمَا كَسَبَتْ أَيْدِي النَّاسِ لِيُذِيقَهُمْ بَعْضَ الَّذِي
عَمِلُوا لَعَلَّهُمْ يَرْجِعُونَ ﴿٤١﴾

Terjemahnya:

“Telah nampak kerusakan di darat dan di laut disebabkan karena perbuatan tangan manusia, supaya Allah merasakan kepada mereka sebahagian dari (akibat) perbuatan mereka, agar mereka kembali (ke jalan yang benar)”

Salah satu penyumbang terjadinya pencemaran lingkungan adalah aktivitas yang dilakukan perusahaan (Fatwadi dkk., 2016). Beberapa perusahaan

mengesampingkan persoalan lingkungan yang seharusnya menjadi perhatian penting karena akan berdampak pada kelangsungan perusahaan ke depannya. Perusahaan tidak memperhatikan masalah lingkungan karena pimpinan perusahaan berpikir bahwa hal tersebut hanya akan menambah biaya, padahal dengan mengabaikan masalah lingkungan akan memberi dampak besar yaitu terancamnya keberlangsungan (*sustainability*) usaha yang dijalankan oleh perusahaan (Damayanti dan Pentiana, 2013). Sebagian besar perusahaan hanya akan mengungkapkan informasi sosial perusahaan secara suka rela jika manfaat yang diterima lebih besar dari biaya yang dikeluarkan (Sindhudiptha dan Yasa, 2013). Padahal, laporan pelaksanaan tanggung jawab sosial bukan dimaksudkan untuk menambah beban perusahaan melainkan menaikkan citra baik perusahaan di mata masyarakat.

Saat ini, banyak yang mengalami permasalahan dalam dimensi keberlanjutan perusahaan yaitu ekonomi, teknologi, sosial, dan lingkungan. Mulai dari level efisiensi dan efektivitas biaya produksi sampai proses produksi limbah (Leon, 2018). Menurut Arizona dan Suarjana (2017), pencemaran lingkungan di Indonesia sudah mencapai tahap yang mengkhawatirkan. Lingkungan saat ini sudah semakin tercemar oleh limbah yang dihasilkan dari aktivitas industri.. Persoalan limbah masih menjadi keresahan bagi masyarakat yang terkena dampaknya, khususnya masyarakat perkotaan yang bermukim disekitar indutri rumah sakit, puskesmas, klinik, perhotelan dan industri lainnya yang menghasilkan limbah. Oleh karena itu, persoalan penanganan limbah menjadi sorotan yang sangat menarik untuk dikaji. Permasalahan menyangkut limbah

perlu secepatnya ditangani agar masyarakat dapat beraktivitas tanpa mengkhawatirkan dampak limbah yang dihasilkan oleh perusahaan.

Saat ini, di Indonesia penerapan akuntansi lingkungan belum diatur secara khusus dalam standar akuntansi, penyajian akuntansi lingkungan pada laporan tahunan perusahaan masih bersifat suka rela (Lubis dan Diani, 2018). Regulasi lingkungan di Indonesia belum dijadikan sebagai pendorong ataupun motivasi oleh perusahaan untuk melakukan pengungkapan lingkungan (Aziza, 2014). Para aktivis lingkungan di Indonesia menilai kerusakan lingkungan terjadi karena pemerintah tidak konsisten dalam menerapkan regulasi (Dewi, 2016). Terbukti dengan adanya regulasi di Indonesia yang menyebabkan pengungkapan lingkungan bagi perusahaan bersifat kewajiban/*mandatory*, namun isi dan format uraian aktivitas serta biaya yang terkait dengan tanggung jawab lingkungan sepenuhnya diserahkan kepada perusahaan atau dengan kata lain masih bersifat suka rela/*voluntary* (Aziza, 2014). Kebebasan yang diberikan menjadikan beberapa instansi tidak melaporkan pengungkapan lingkungannya, padahal sebenarnya hal tersebut menguntungkan bagi pihak instansi. Beberapa instansi masih menganggap bahwa pengungkapan lingkungan hanya akan mengurangi laba yang pada akhirnya merugikan perusahaan.

Masalah pencemaran lingkungan yang sedang marak terjadi memunculkan gerakan peduli lingkungan di masyarakat yang pada akhirnya menciptakan konsep *green accounting*. Menurut Zulhaimi (2015), *green accounting* adalah penerapan akuntansi di mana perusahaan juga memasukkan biaya-biaya untuk pelestarian lingkungan ataupun kesejahteraan lingkungan sekitar yang sering disebut dengan

istilah biaya lingkungan dalam beban perusahaan. Penerapan konsep *green accounting* diharapkan mampu membuat pelaporan suatu perusahaan dapat lebih bersifat menyeluruh baik aspek keuangan maupun non keuangan (Wulandari dkk., 2019). Namun, pada kenyataannya penerapan *green accounting* di Indonesia belum maksimal, perusahaan menganggap bahwa pengungkapan akuntansi lingkungan hanya akan membebani perusahaan karena dianggap dapat mengurangi laba. Padahal, menurut Nuryana dkk. (2018) implementasi *green accounting* seharusnya sudah diterapkan oleh entitas apapun baik itu entitas privat maupun entitas publik.

Kurangnya kepedulian perusahaan dalam memperhatikan kondisi lingkungan menjadi faktor utama yang menjadikan perusahaan sulit untuk mendapatkan legitimasi dari masyarakat. Selain itu, bentuk ketidakpedulian tersebut juga menjadi salah satu penyebab terjadinya krisis lingkungan. Berbagai permasalahan lingkungan tidak terlepas dari sifat manusia yang eksploitatif (Artisna, 2018). Melihat banyaknya kasus kerusakan lingkungan, diperlukan adanya cara pandang ekologi mendalam atau yang lebih dikenal dengan sebutan *deep ecology* atau antroposentrisme. *Deep ecology* ialah cara pandang baru yang memusatkan perhatian kepada seluruh ekosistem dan menuntut kepentingan jangka panjang yang memiliki prinsip kepentingan seluruh komunitas ekologis dan manusia merupakan bagian dari alam (Artisna, 2018). Dengan kata lain, manusia memiliki kewajiban untuk menjaga dan melestarikan lingkungan sebagai bentuk tanggung jawabnya terhadap alam dan ini juga berlaku untuk semua perusahaan

yang baik secara langsung maupun tidak langsung berproduksi menggunakan sumber daya alam.

Kepedulian perusahaan dan bentuk tanggung jawab terhadap lingkungan dapat dilihat dari laporan keuangan baik berupa laporan keuangan tahunan (*annual report*) dan laporan keberlanjutan (*sustainability report*). *Annual report* merupakan media komunikasi perusahaan dengan para pemangku kepentingan (*stakeholder*) yang berisikan pengungkapan biaya pengoperasian termasuk pengungkapan tanggung jawab perusahaan terhadap lingkungan. Pertanggungjawaban sosial dan lingkungan telah diatur dalam UU No. 40 Tahun 2007 tentang Perseroan Terbatas. Adapun dalam PSAK Nomor 1, Revisi Tahun 1998 tentang Penyajian Laporan Keuangan, dinyatakan bahwa perusahaan dapat menyajikan laporan tambahan, misalnya laporan tentang lingkungan hidup khususnya bagi perusahaan yang menjadikan lingkungan hidup sebagai pemegang peran terpenting dalam operasional perusahaannya (Kurniawan dkk., 2018).

Sustainability report (laporan berkelanjutan) menyajikan laporan terkait bagaimana perusahaan mengkonsolidasi faktor non keuangan yang berkaitan dengan sosial, lingkungan, dan isu *governance* perusahaan yang dapat berpengaruh pada kinerja dan reputasi perusahaan di masa yang akan datang (Anna dan T., 2019). Pasal 66 ayat 2 UU No. 40 Tahun 2007 tentang Perseroan Terbatas menyatakan bahwa perusahaan yang telah *go public* memiliki kewajiban dalam membuat laporan keberlanjutan (Rofelawaty, 2014). *Sustainability reporting* berfungsi untuk menginformasikan kinerja ekonomi, sosial, dan lingkungan sebagai bukti pertanggungjawaban perusahaan dengan *stakeholder*

dan perusahaan berada pada batasan yang ada. Dengan adanya *sustainability report*, dapat meningkatkan kepercayaan dan mempermudah perusahaan untuk mendapatkan legitimasi dari masyarakat (Sari dan Andreas, 2019). Hal ini tentunya juga akan berdampak pada keberlangsungan bisnis perusahaan.

Sustainability reporting adalah laporan yang berisi informasi kinerja keuangan maupun non keuangan yang terdiri dari informasi mengenai kegiatan perusahaan dalam aspek ekonomi, sosial, dan lingkungan yang memungkinkan keberlanjutan perusahaan tersebut (Arthini dan Mimba, 2016). Sedangkan menurut Rofelawaty (2014), *sustainability reporting* menyajikan saldo dan kinerja berkelanjutan yang dilaporkan oleh suatu organisasi baik organisasi yang memberikan kontribusi negatif atau positif terhadap pembangunan suatu negara. Untuk itu, pengukuran kinerja atas *sustainability reporting* sangat penting untuk menganalisis dan memonitor perusahaan dalam proses pengambilan keputusan dan manajemen yang berkaitan dengan sosial dan lingkungan (Anna dan T., 2019).

Sustainability report menjadi media bagi perusahaan untuk menginformasikan kinerja perusahaan dalam aspek ekonomi, sosial, dan lingkungannya kepada seluruh pemangku kepentingan (Tarigan dan Samuel, 2014). Pengungkapan *sustainability report* memberikan dampak positif bagi perusahaan yaitu dapat meningkatkan kinerja keuangan (Suaidah, 2020). Selain itu, pengungkapan *sustainability report* sebagai bentuk komitmen perusahaan kepada masyarakat dan lingkungan di sekitar perusahaan berada. Pengungkapan *sustainability report* sebagai upaya perusahaan dalam memberikan bukti nyata

bahwa kegiatan perusahaan tidak hanya berfokus pada keuntungan tetapi pada sosial dan lingkungan sehingga dapat meningkatkan kepercayaan *stakeholder* dan berdampak pada nilai perusahaan melalui peningkatan investasi yang berdampak pada peningkatan laba perusahaan (Arthini dan Mimba, 2016).

B. Fokus Penelitian dan Deskripsi Fokus

Fokus penelitian dibuat dengan maksud agar ruang lingkup peneliti tidak terlalu luas dan dapat berfokus pada permasalahan yang diteliti. Selain itu, juga untuk menghindari kesalahan sehingga tidak menyimpang dari tujuan yang ingin dicapai. Fokus penelitian dan deskripsi fokus terdiri dari beberapa indikator yang menjadi acuan atau pedoman alur penelitian.

Penelitian ini berfokus pada *sustainability report* yang di dalamnya berisikan teks naratif, foto, serta informasi mengenai tanggung jawab sosial dan lingkungan perusahaan. Penelitian ini dibatasi pada pengungkapan *green accounting* dengan basis *deep ecology* untuk menunjang keberlanjutan perusahaan yang terefleksi pada *sustainability report* perusahaan.

Tabel 1.1
Fokus Penelitian dan Deskripsi Fokus

No.	Fokus Penelitian	Deskripsi Fokus
1	<i>Green Accounting</i>	<ul style="list-style-type: none"> - <i>Environmental Awareness</i> (Perhatian Lingkungan) - <i>Environmental Involvement</i> (Keterlibatan Lingkungan) - <i>Environmental Reporting</i> (Pelaporan Lingkungan) - <i>Environmental Auditing</i> (Audit

		Lingkungan)
2	<i>Deep Ecology</i>	<ul style="list-style-type: none"> - Perencanaan Strategis - Pelaksanaan Program - Evaluasi Kinerja
3	Keberlanjutan Perusahaan	<ul style="list-style-type: none"> - Keberlanjutan Operasional - Keberlanjutan Lingkungan - Keberlanjutan Eksistensi

C. Rumusan Masalah

Implementasi *green accounting* atau akuntansi lingkungan merupakan salah satu solusi terhadap masalah lingkungan yang terjadi. Penerapan *green accounting* bertujuan untuk mendorong kemampuan perusahaan meminimalisir masalah pencemaran lingkungan (Fatwadi dkk., 2016). Seiring dengan pernyataan tersebut, Hati (2018) menambahkan bahwa peran utama *green accounting* adalah untuk mengatasi masalah lingkungan sosial, serta memiliki dampak pada pencapaian pembangunan berkelanjutan dan lingkungan di negara manapun, yang mempengaruhi perilaku perusahaan dalam menghadapi isu-isu tanggung jawab sosial dan lingkungan. Secara implementasi, perusahaan dalam mengungkapkan tanggung jawabnya terhadap lingkungan memiliki bentuk yang berbeda-beda. Salah satu media pengungkapannya ialah *sustainability report*, yang di mana dalam laporan tersebut dapat diketahui sejauh mana perusahaan memperhatikan lingkungannya. *Sustainability report* juga menjadi salah satu strategi komunikasi dalam membangun citra baik untuk menunjang keberlanjutan perusahaan.

Berdasarkan uraian latar belakang di atas, maka permasalahan yang dirumuskan sebagai berikut:

1. Bagaimana pengungkapan dan pemaknaan *green accounting* pada *sustainability report* PT Vale Indonesia tahun 2021?
2. Bagaimana pengungkapan dan pemaknaan *green accounting* berbasis *deep ecology* pada *sustainability report* PT Vale Indonesia tahun 2021?
3. Bagaimana pengungkapan *green accounting* berbasis *deep ecology* dalam menunjang keberlanjutan perusahaan?

D. Penelitian Terdahulu

Penelitian sebelumnya merupakan salah satu acuan yang dijadikan sebagai tambahan data pendukung untuk memperkuat data yang dibutuhkan. Peneliti mengambil data dari hasil penelitian terdahulu yang dianggap relevan dengan fokus permasalahan yang dibahas dalam penelitian ini. Hasil penelitian terdahulu yang dijadikan acuan adalah:

Tabel 1.2
Penelitian Terdahulu

Nama Peneliti	Metode dan Pendekatan Penelitian	Hasil Penelitian
Oktaviani, Rusliyawati, dan Elok Heniwati (2017)	Kualitatif, paradigma interpretif dengan pendekatan semiotik	Hasil penelitian ini menunjukkan aspek semiotika dituangkan ke dalam poin-poin pelaporan dalam laporan tahunan terintegrasi perusahaan. Laporan tahunan terintegrasi dari PT Timah Tbk diciptakan oleh perusahaan sebagai cerita retorik untuk membangun citra positif dan untuk mendapatkan

		legitimasi dari para pemangku kepentingan.
<p>Diajeng Ade Sakina, Nining Ika Wahyuni, dan Imam Mas'ud (2014)</p>	<p>Kualitatif dengan menggunakan analisis semiotik</p>	<p>PT Kaltim Prima Coal dan PT Perkebunan Nusantara XIII (persero) dalam pelaporan <i>corporate social responsibility</i> melalui <i>sustainability reporting</i> menunjukkan adanya penggunaan narsisme bahasa yang tercermin dari <i>narrative text</i>. Terdapat penggunaan kata-kata hiperbola, kata-kata ekstrem, hingga penggambaran perusahaan secara unik. Narsisme bahasa yang ditemukan terbagi ke dalam tiga tujuan, yaitu membentuk <i>image</i> positif, menghindari <i>image</i> negatif, dan memperoleh legitimasi.</p>
<p>Henny Zurika Lubis dan Aftika Diani (2018)</p>	<p>Deskriptif kualitatif dengan cara dokumentasi dan wawancara</p>	<p>PTPN IV Kebun Dolok Lilir sudah menerapkan akuntansi lingkungan yang terdiri dari lima tahapan alokasi biaya pengelolaan limbah yaitu tahapan identifikasi, pengakuan, pengukuran, penyajian, serta pengungkapan. Tetapi, tahap penyajian dan pengungkapan belum sesuai dengan standar akuntansi yang berterima umum sehingga perlu adanya saran untuk pertimbangan masa yang akan</p>

		datang.
Valencia Matthew Anis, Harijanto Subijono, dan Stanley Kho Walandouw (2020)	Deskriptif kualitatif dengan menggunakan wawancara	PT Samudra Mandiri Sentosa sudah melakukan penerapan akuntansi lingkungan. PT Samudra Mandiri Sentosa sudah mengeluarkan biaya-biaya lingkungan dalam hal pengelolaan limbah produksi dan juga melakukan aktivitas-aktivitas terkait pengelolaan limbah produksi. Namun, PT Samudra Mandiri Sentosa belum menyajikan laporan biaya lingkungan secara terpisah melainkan biaya-biaya lingkungan tersebut diakui sebagai biaya produksi dan disajikan di laporan laba rugi.
Elok Heniwati dan Nur Asni (2019)	Deskriptif kualitatif dengan <i>insentive case study</i>	Hasil penelitian menunjukkan bahwa pelaporan keanekaragaman hayati dalam dievaluasi dalam kategori sasaran, implementasi, dan evaluasi di mana informasi tentang implementasi menjadi fokus pelaporan. Prinsip-prinsip <i>deep ecology</i> sangat relevan bagi korporasi karena memandu pemikiran dan tindakan manusia ke arah hubungan yang lebih harmonis dan konsisten dengan alam .
Kurnia Putri Pratiwi dan Anis Chariri	Kualitatif, deskriptif analitik	Asia Pulp and Paper menyajikan <i>sustainability report</i> dan <i>annual</i>

(2013)	dengan menggunakan analisis semiotik naratif	<i>report</i> secara terpisah sejak tahun 2005. APP melakukan hal tersebut bertujuan untuk memenuhi kewajiban pengungkapan lingkungan sesuai dengan GRI <i>framework</i> . <i>Sustainability report</i> sebagai bentuk pertanggungjawaban APP dalam menjalankan pembangunan berkelanjutan, didedikasikan untuk memberikan nilai terbaik bagi para pemegang saham, karyawan dan masyarakat, serta untuk mendapatkan legitimasi dari <i>stakeholder</i> .
Suci Eldia Zalti (2018)	Kualitatif interpretif dengan melakukan wawancara dan menganalisis <i>sustainability report</i>	<i>Annual report and sustainability report</i> PT Semen Padang disajikan dalam bentuk naratif, gambar, dan grafik yang beberapa di antaranya bersifat retorik untuk menjelaskan fakta dan mempengaruhi pandangan dan penilaian <i>stakeholder</i> terhadap perusahaan.

E. Tujuan Penelitian

Berdasarkan latar belakang dan rumusan masalah yang telah dipaparkan, maka penelitian ini bertujuan:

1. Untuk mengetahui pengungkapan dan pemaknaan *green accounting* pada *sustainability report* PT Vale Indonesia tahun 2021.

2. Untuk mengetahui pengungkapan dan pemaknaan *green accounting* berbasis *deep ecology* pada *sustainability report* PT Vale Indonesia tahun 2021.
3. Untuk mengetahui pengungkapan *green accounting* berbasis *deep ecology* dalam menunjang keberlanjutan perusahaan.

F. Manfaat Penelitian

1. Manfaat Teoretis

Penelitian ini diharapkan mampu secara teoretis dapat memberikan sumbangsih pada pengembangan ilmu pengetahuan khususnya dibidang pertanggungjawaban lingkungan dan keberlanjutan dalam wujud *green accounting* dengan melihat realitas pengungkapan pada *sustainability reporting*. Adapun pada penelitian ini juga menyorot pengungkapan *green accounting* berbasis *deep ecology* dalam pengungkapan keberlanjutan perusahaan. Penelitian ini mengaitkan *green accounting* dengan konsep *deep ecology* yang di mana konsep *deep ecology* menekankan bahwa perlindungan dan penyelamatan hidup adalah bagian dari kesadaran bahwa manusia merupakan bagian dari alam dan keberlanjutan lingkungan hidup diperuntukkan bagi seluruh komunitas ekologis.

Penelitian ini menganalisis *sustainability report* perusahaan menggunakan analisis semiotika. Metode dasar dari semiotika adalah menanyakan apa, bagaimana, dan mengapa suatu hal memiliki makna (Kusuma dan Nurhayati, 2017). Artinya, analisis semiotika menekankan bahwa setiap segi dari kehidupan memiliki tanda yang memerlukan

pemaknaan. Dengan demikian, tujuan yang diharapkan adalah terungkapnya maksud bentuk kepedulian perusahaan terhadap lingkungan yang seharusnya bukan hanya berfokus pada pencapaian laba maksimal tetapi juga adanya pertanggungjawaban terhadap *stakeholder* utamanya terhadap sang pemberi kehidupan, Allah swt.

2. Manfaat Praktis

Penelitian ini diharapkan mampu memberikan masukan berupa pengetahuan baik secara langsung maupun tidak langsung bagi para pembaca. Adapun pihak-pihak yang terkait, yaitu:

- a. Bagi perusahaan: Penelitian ini dapat dijadikan sebagai pertimbangan khususnya bagi pihak manajemen perusahaan untuk lebih memperhatikan tanggung jawab lingkungannya sebagai bentuk kepedulian terhadap masyarakat, *stakeholder* dan utamanya kepada Allah swt.
- b. Bagi Pemerintah: Penelitian ini dapat dijadikan sebagai bahan pertimbangan pemerintah untuk lebih mengawasi kegiatan operasional perusahaan terkait dengan dampaknya terhadap lingkungan.
- c. Bagi Akademisi: Penelitian ini dapat dijadikan bahan rujukan atau referensi untuk mengkaji lebih lanjut mengenai *green accounting* berbasis *deep ecology* ataupun dengan konsep yang berbeda.

BAB II

TINJAUAN TEORETIS

A. *Sustainability Report*

Laporan keberlanjutan (*sustainability reporting*) merupakan laporan yang disusun setiap tahun yang di dalamnya berisi tentang pengungkapan dampak perusahaan baik dampak positif maupun negatif terhadap lingkungan, masyarakat, dan ekonomi. Pengungkapan laporan keberlanjutan mendapat perhatian tersendiri dalam praktik bisnis global dan menjadi salah satu kriteria dalam penilaian tanggung jawab sosial perusahaan (Astini, 2017). Standar yang digunakan dalam penyusunan laporan keberlanjutan adalah *Global Reporting Initiative* (GRI). *Sustainability reporting* menurut *GRI Reporting Framework* adalah laporan yang mengungkapkan hasil dan *outcome* yang terjadi pada suatu perusahaan selama satu periode dalam hal ini mencakup komitmen, strategi pendekatan, dan manajemen perusahaan (Rofelawaty, 2014).

Menurut Suaidah (2020), *sustainability* yaitu informasi perihal ekonomi, sosial dan pemangku kepentingan seperti *stakeholder* dan *stokeholder*. *Sustainability report* merupakan sebuah laporan yang dikeluarkan perusahaan berisi tentang informasi kinerja keuangan dan informasi non keuangan yang terdiri dari informasi aktivitas sosial dan lingkungan yang lebih menekankan pada prinsip dan standar pengungkapan yang mampu mencerminkan tingkat efektivitas perusahaan secara menyeluruh sehingga memungkinkan perusahaan bisa tumbuh secara berkesinambungan. *Sustainability report* menjadi wadah dalam menginformasikan kinerja perusahaan dalam aspek ekonomi, sosial dan

lingkungannya kepada seluruh pemangku kepentingan. Melihat hal tersebut, banyak perusahaan yang awalnya menggunakan cara tradisional dengan hanya melaporkan aspek keuangan, mulai beralih ke cara yang modern yaitu melaporkan semua aspek, baik keuangan maupun non keuangan dalam hal ini dimensi sosial dan lingkungan (Tarigan dan Samuel, 2014).

Semakin berkembangnya pelaporan berkelanjutan di Indonesia, peraturan NCSR (*National Centre for Sustainability Reporting*) mendukung adanya pelaporan keberlanjutan perusahaan walaupun perusahaan di Indonesia tidak semuanya melaporkan *sustainability reporting* seperti yang dilakukan oleh negara-negara maju (Sari dan Andreas, 2019). Pelaporan atau pengungkapan *sustainability report* memberikan dampak yang positif bagi perusahaan yaitu meningkatnya kinerja keuangan (Suaidah, 2020). Hal ini sejalan dengan pendapat Tarigan dan Samuel (2014), perusahaan yang mempertimbangkan pengembangan yang berkelanjutan (*sustainable development*) akan dapat meningkatkan nilai perusahaan karena dukungan yang diperoleh dari *stakeholder* baik internal maupun eksternal, seperti konsumen, karyawan, investor, regulator, pemasok maupun kelompok lainnya. Oleh karena itu, kemampuan perusahaan amat diperlukan dalam mengkomunikasikan kinerja sosial dan lingkungan pada *sustainability report* sehingga dapat menunjang keberhasilan jangka panjang perusahaan.

Implementasi *sustainability reporting* menjadikan perusahaan lebih peduli terhadap masyarakat dan lingkungan dengan memberikan nilai tambah, menaikkan citra positif, mengurangi risiko kerugian perusahaan, dan

meningkatkan kepercayaan pemegang saham dan pemangku kepentingan lainnya (Rofelawaty, 2014). Penyusunan *sustainability report* menjadi cerminan apakah perusahaan telah transparan menyusun kebijakan yang berorientasi pada lingkungan, *stakeholder* tidak hanya manajemen, karyawan melainkan juga masyarakat dan alam. Selain itu, juga melihat pengaruh aktivitas perusahaan terhadap lingkungan dan sejauh mana perusahaan mengkomunikasikan kepada publik serta melihat apakah perusahaan jujur terhadap diri mereka sendiri pada *impact* perusahaan terhadap lingkungan (Maharani, 2014).

Sustainability mengandung *narrative text*, foto, tabel, dan grafik, yang memuat penjelasan mengenai pelaksanaan keberlanjutan perusahaan. Untuk membentuk *image* (pencitraan) baik, *sustainability report* sengaja didesain oleh manajemen sebagai cerita retorik melalui pemakaian *narrative text*. Melalui *narrative text*, perusahaan berusaha secara aktif membentuk citra positif dan menghindari citra negatif. *Sustainability reporting* menjadi salah satu cara yang digunakan perusahaan untuk mengirim pesan sebagai strategi komunikasi untuk membangun kepercayaan publik (Oktanti, 2016).

B. Teori Semiotik

Semiotik berasal dari kata Yunani *semeion* yang berarti tanda. Tanda itu sendiri didefinisikan sebagai sesuatu yang atas dasar konvensi sosial yang terbangun sebelumnya, dapat dianggap mewakili sesuatu yang lain. Semiotik dapat didefinisikan sebagai ilmu yang mempelajari sederatan luas objek-objek, peristiwa-peristiwa, seluruh kebudayaan sebagai tanda (Abdullah dan Nurhidayah, 2019). Sedangkan menurut Ibrahim dan Ashadi (2020), semiotika adalah suatu

kajian ilmu perihal menganalisis suatu pertanda-pertanda. Dalam kajian semiotika menganggap bahwa kenyataan sosial pada masyarakat dan kebudayaan itu merupakan indikasi pertanda. Semiotik itu menyelidiki mengenai metode-metode, aturan-aturan, dan kesepakatan konvensi yang memungkinkan pertanda indikasi tentang suatu hal demikian memiliki sebuah arti. Semiotika memecah kandungan teks menjadi beberapa bagian dan menghubungkannya dengan wacana-wacana yang lebih luas.

Semiotika adalah suatu ilmu atau metode analisis untuk mengkaji tanda. Memaknai bahwa objek-objek tidak hanya membawa informasi tetapi juga mengkonstitusi sistem terstruktur dari tanda (Mudjiyanto dan Nur, 2013). Semiotika menawarkan suatu sistem bagaimana melihat tanda yang sistematis seolah-olah setiap tanda memiliki struktur yang jelas, dengan kata lain tanda tersebut seolah memiliki makna tertentu padahal bermakna lain. Setiap tanda boleh ditafsirkan sesuai keinginan tetapi harus tetap sistematis. Maksudnya, harus ada pertanggungjawaban serta argumen jelas yang dapat diterima oleh akal (Yuliantini dan Putra, 2017).

Semiotik bertujuan untuk mengetahui makna yang terkandung dalam sebuah tanda dan untuk menafsirkan makna tersebut sehingga dapat diketahui bagaimana seseorang menyampaikan pesan kepada penerimanya. Fokus semiotik adalah mengkaji dan memaknai tanda dalam suatu wacana serta menerangkan maknanya dan mencari hubungannya dengan tanda-tanda tersebut untuk mendapatkan makna signifikasinya (Yuliantini dan Putra, 2017). Tanda adalah sesuatu yang mewakili sesuatu yang lain, dapat berupa pengalaman, perasaan,

pikiran, gagasan, dan lain-lain. Sehingga yang dapat menjadi tanda bukan hanya bahasa tetapi juga berbagai hal yang meliputi kehidupan ini walaupun harus diakui bahwa bahasa adalah sistem tanda yang paling lengkap, sempurna dan mudah dipahami (Nurgiyantoro, 1994). Artinya, setiap yang ada dalam kehidupan manusia dapat dilihat sebagai tanda yang segala sesuatunya memiliki makna.

Sama halnya dengan laporan keuangan perusahaan baik berupa laporan tahunan (*annual report*) maupun laporan keberlanjutan (*sustainability reporting*) yang memuat informasi keuangan yang di dalamnya memiliki makna dan pesan serta maksud tersendiri Manajemen perusahaan harus membuat teks naratif yang memiliki makna sesuai dengan pesan yang ingin disampaikan perusahaan kepada para pemangku kepentingan (Oktaviani dkk., 2017). Pada *sustainability report*, di dalamnya terdapat *narrative text* yang di mana *narrative text* mengandung aspek semiotik berupa foto, tabel, dan grafik yang memuat penjelasan mengenai pelaksanaan tanggung jawab sosial dan lingkungan oleh perusahaan.

C. Teori Komunikasi Aksi

Teori komunikasi aksi merupakan salah satu bentuk teori kritis yang berusaha untuk memperbaharui teori kritis Mazhab Frankfurt. Teori komunikasi aksi memandang masyarakat melalui paradigma komunikasi (Purwitasari, 2011). Teori ini pertama kali diperkenalkan oleh seorang filsuf bernama Habermas pada tahun 1983. Habermas menjelaskan bahwa untuk memahami proses sosial, harus ada perubahan paradigma dasar dari proses sosial (Husain, 2020).

Dalam teori komunikasi aksi terdapat beberapa konsep fundamental yang dapat diterapkan. Konsep pertama adalah peran dari manusia (*human actors*)

dalam kerangka hubungan antar subjek untuk mencapai sebuah kesepakatan. Teori ini menekankan bahwa pentingnya hubungan antar *human actor*. Mekanisme tindakan sosial ini berasal konsep kedua yaitu rasionalitas. Tindakan sosial dianggap rasional jika bertujuan untuk mengkoordinasikan tindakan mendatang yang dipengaruhi melalui pencapaian pemahaman bersama (*mutual understanding*). Konsep ketiga adalah cara memandang proses sosial. Proses sosial dapat dilihat dari dua sudut pandang. Proses sosial dapat dilihat sebagai *lifeworld* dari kelompok sosial di mana tindakan dikoordinasikan melalui orientasi tindakan yang harmonis. Tindakan sosial dapat juga dipandang sebagai *self-regulating system*, yang artinya masyarakat bertindak dan berperilaku untuk menyesuaikan diri dengan sistem sosial yang ada. Konsep keempat pada teori ini adalah *steering media*, terutama *money* dan *power*. Konsep ini memandang adanya mekanisme lain yang mempengaruhi proses sosial (Purwitasari, 2011).

Teori komunikasi aksi selalu digunakan untuk menganalisis interaksi sosial melalui pemisahan dua interaksi mendasar, yaitu interaksi yang memenuhi kebutuhan alami atau dengan kata lain interaksi berdasarkan kebutuhan sosial (*lifeworld*) dan interaksi yang dipengaruhi oleh mekanisme sistem (*system mechanism*). Interaksi sosial dalam konsep *lifeworld* adalah aktivitas sosial yang terjadi tanpa adanya paksaan pihak manapun. Sedangkan interaksi sosial dalam konsep *system mechanism* adalah aktivitas sosial yang dilakukan karena adanya unsur keterpaksaan yang dipengaruhi oleh ambil alih media yaitu *money* dan *power* (Sawarjuwono, 2005).

D. *Green Accounting*

Menurut Zulhaimi (2015), *green accounting* adalah penerapan akuntansi di mana perusahaan juga memasukkan biaya-biaya untuk pelestarian lingkungan ataupun kesejahteraan lingkungan sekitar yang sering disebut dengan istilah biaya lingkungan dalam beban perusahaan. Akan tetapi, keberhasilan akuntansi lingkungan tidak hanya tergantung pada ketepatan dalam menggolongkan semua biaya-biaya yang dibuat perusahaan, kemampuan dan keakuratan data akuntansi perusahaan juga diperlukan dalam menekan dampak lingkungan yang ditimbulkan dari aktivitas perusahaan (Yulianthi, 2018). Menurut Wulandari dkk. (2019), dengan menerapkan konsep *green accounting* diharapkan pelaporan suatu perusahaan dapat lebih bersifat menyeluruh baik aspek keuangan maupun non keuangan. Untuk itu, diperlukan adanya program pelestarian lingkungan untuk mendukung implementasi *green accounting*.

Green accounting merupakan salah satu solusi dalam masalah lingkungan, penerapan *green accounting* akan mendorong perusahaan untuk meminimalisir terjadinya pencemaran lingkungan (Dewi, 2016). Selain itu, penerapan *green accounting* yang dilakukan oleh industri menjadi daya tarik tersendiri bagi masyarakat atau konsumen. Konsumen akan cenderung menggunakan produk perusahaan yang telah menerapkan *green industry* atau *green accounting*, hal ini akan meningkatkan penjualan dan kelangsungan bisnis perusahaan (Zulhaimi, 2015). Oleh karena itu, *green accounting* seharusnya sudah diterapkan oleh entitas manapun sebab pada dasarnya *green accounting* tidak akan merugikan pihak

perusahaan melainkan akan menguntungkan karena menambah kepercayaan masyarakat terhadap kinerja perusahaan.

Perusahaan menerapkan akuntansi lingkungan atau *green accounting* bertujuan untuk menilai kuantitatif biaya dan dampaknya terhadap perlindungan lingkungan (*environmental protection*) (Mariani, 2017). Selain itu, penerapan *green accounting* juga bertujuan untuk meningkatkan kualitas lingkungan dengan melakukan penilaian terhadap lingkungan mulai dari penilaian biaya (*environmental cost*) sampai penilaian manfaat (*economic benefit*) (Dewi, 2017). Pelaksanaan *green accounting* menjadi salah satu instrumen pengelolaan lingkungan dan juga menjadi sarana komunikasi dengan masyarakat dan pemangku kepentingan (Hendratno, 2016). *Green Accounting* merupakan salah satu bentuk tanggung jawab perusahaan terhadap lingkungannya. Semakin banyak bentuk tanggung jawab yang dilakukan, maka semakin baik citra perusahaan di mata masyarakat serta investor lebih mudah tertarik untuk berinvestasi. Hal tersebut akan berdampak pada peningkatan loyalitas konsumen dan juga peningkatan profitabilitas perusahaan.

Perusahaan dapat dikatakan ikut andil dalam menjaga kelestarian lingkungan jika perusahaan tersebut memiliki perhatian terhadap permasalahan lingkungan hidup itu sendiri. Keterlibatan terhadap permasalahan lingkungan diperlukan dalam memenuhi tanggung jawab lingkungan. Hal ini harus diikuti dengan pelaporan permasalahan lingkungan di sekitar perusahaan terutama kinerja perusahaan dalam mengatasi dampak yang ditimbulkan. Tahapan ini akan sempurna jika pada akhirnya dapat dilakukan audit lingkungan untuk perusahaan

yang mengukur kinerja lingkungannya (Susilo dan Astuti, 2014). Beberapa tahapan tersebut, yaitu:

1. *Environmental Awareness*

Environmental awareness atau yang disebut juga dengan kesadaran atau perhatian lingkungan. Untuk turut andil dalam menjaga kelestarian lingkungan, maka seluruh elemen perusahaan wajib memberikan perhatian secara khusus dan mendalam terhadap lingkungannya. Dalam tahap perencanaan, membangun kesadaran akan pentingnya *green accounting* di lingkungan perusahaan industri, khususnya pada industri perhotelan dan komitmen pimpinan serta manajemen sangat diperlukan.

2. *Environmental Involvement*

Tanggung jawab dan keterlibatan lingkungan adalah komitmen organisasi untuk berperan serta dalam pembangunan ekonomi berkelanjutan guna meningkatkan kualitas kehidupan dan lingkungan yang bermanfaat, baik bagi perseroan sendiri, komunitas setempat maupun masyarakat pada umumnya (Musyarofah, 2013). Tanggung jawab sosial organisasi timbul sebagai respon atau tindakan proaktif yang dilakukan oleh organisasi terhadap harapan masyarakat atas pelaksanaan kegiatan yang dilakukan.

3. *Environmental Reporting*

Pelaporan diperlukan untuk membangun sistem informasi, baik untuk keperluan proses pengambilan keputusan maupun keperluan keterbukaan informasi yang material dan relevan (Sari dan Hadiprajitno, 2013). Terkait pelaporan mengenai akuntansi lingkungan, di Indonesia masih belum diatur secara

khusus dalam standar akuntansi. Artinya, pelaporan informasi lingkungan dalam laporan tahunan perusahaan atau laporan yang terpisah masih bersifat sukarela (Fatwadi dkk., 2016). Jika perusahaan melaporkan aktivitas lingkungannya secara suka rela, artinya perusahaan tersebut telah mendeklarasikan kepeduliannya terhadap lingkungan.

4. *Environmental Auditing*

Audit lingkungan adalah alat pemeriksaan komprehensif dalam sistem manajemen lingkungan untuk memverifikasi secara objektif upaya manajemen lingkungan dan dapat membantu mencari langkah-langkah perbaikan guna meningkatkan performansi lingkungan, berdasarkan kriteria yang telah ditetapkan dan merupakan upaya proaktif suatu perusahaan untuk perlindungan lingkungan yang akan membantu perusahaan meningkatkan efisiensi dan pengendalian emisi, polutan, yang pada akhirnya dapat meningkatkan citra positif dari masyarakat terhadap perusahaan (Hati, 2018). *Environmental audit* juga dapat digunakan untuk memastikan apakah kinerja konservasi lingkungan hidup yang dilakukan entitas sudah berjalan efektif dan efisien (Sari dan Hadiprajitno, 2013).

E. *Konsep Deep Ecology*

Menurut Satmaidi (2015), kerusakan dan pencemaran lingkungan hidup didorong oleh masih dominannya konsep antroposentris dalam pengelolaan lingkungan hidup dan sumber daya alam yang *diback-up* oleh peraturan yang bersifat sektoral dan parsial yang lebih memprioritas aspek pembangunan ekonomi tetapi mengabaikan keberlanjutan lingkungan hidup. Hal tersebut memunculkan etika yang lebih mendalam terhadap alam yang disebut dengan

deep ecology ethics. *Deep ecology* pertama kali diperkenalkan pada tahun 1972 oleh Arne Naess, filsuf asal Norwegia (Satmaidi, 2015). *Deep ecology* atau yang disebut juga ekologi mendalam merupakan cara pandang baru sebagai bagian dari aliran ekosentrisme yang memusatkan perhatian kepada seluruh ekosistem dan menuntut kepentingan jangka panjang yang berprinsip atas kepentingan seluruh komunitas ekologis dan menekankan bahwa manusia adalah bagian dari alam (Artisna dkk., 2018).

Dalam konteks *deep ecology* aktivitas masyarakat dalam kegiatan konservasi lingkungan merupakan bentuk realisasi diri masyarakat terhadap dukungan kegiatan pelestarian lingkungan yang dilakukan oleh organisasi (Heniwati dan Asni, 2019). *Deep ecology* menuntut suatu etika baru yang tidak hanya berpusat pada manusia tetapi berpusat pada seluruh makhluk di permukaan bumi dalam upaya mengatasi persoalan lingkungan hidup (Satmaidi, 2015). Oleh karena itu, kewajiban dan tanggung jawab moral tidak hanya dibatasi pada persoalan manusia saja tetapi juga berlaku terhadap semua realitas ekologis.

Deep ecology tidak memisahkan manusia dengan alam maupun tidak memisahkan segala sesuatunya dari lingkungan alam. *Deep ecology* melihat dunia sebagai suatu fenomena yang saling terhubung dan terikat serta saling ketergantungan secara fundamental (Satmaidi, 2015). Pendekatan *deep ecology* memusatkan perhatian tidak hanya pada dampak terhadap manusia saja tetapi juga pada dampak lingkungan secara keseluruhan termasuk pada kondisi spesies dan sistem. Dampak pada lingkungan tersebut dimaksudkan agar manusia tetap menjaga lingkungan sebagai nilai yang utuh dari pencemaran, dalam hal ini

prioritas yang diutamakan adalah penyebab utama pencemaran, bukan hanya sekedar dampak superfisial dan jangka pendek (Rahadian, 2017).

Dalam paradigma pemikiran *deep ecology*, penilaian terhadap lingkungan hidup berupa sumber daya alam tidak hanya memperhatikan manfaat langsung pada manusia tetapi lebih kepada bagaimana memahami hak dan keberadaan makhluk hidup yang lain. Selain itu, *deep ecology* juga berfokus pada perubahan kebijakan yang mempengaruhi dasar struktur ekonomi, teknologi, dan ideologi (Heniwati dan Asni, 2019). Hal ini sejalan dengan pemaknaan alam dalam konsep *deep ecology* di mana manusia manusia harus menghargai dan menghormati alam sebagaimana manusia memperlakukan diri mereka sendiri., dengan kata lain *deep ecology* membentuk *mindset* dan perilaku manusia yang harmonis dan selaras dengan alam berdasarkan kearifan lokal yang ada (Chadjah, 2017).

F. Keberlanjutan (*sustainability*) Perusahaan

Keberlanjutan dalam bahasa Inggris disebut sebagai *sustainability*. *Sustain* artinya berlanjut, sedangkan *ability* artinya kemampuan. Keberlanjutan dalam pandangan ekologi merupakan sebuah sistem biologis yang mampu melestarikan lingkungan dan menghidupkan keanekaragaman hayati, serta menjalankan produktivitas tanpa ada batasan tertentu. Keberlanjutan erat kaitannya dengan pembangunan dan dampaknya terhadap lingkungan yang dikenal dengan istilah *sustainability development*. Jika ditinjau dari segi pembangunan, maka keberlanjutan berarti segala bentuk pembangunan yang dilakukan bertujuan untuk memenuhi kebutuhan sekarang tanpa mengurangi kemampuan generasi-generasi mendatang untuk memenuhi kebutuhannya (Rosana, 2018).

Keberlanjutan merupakan istilah yang menggambarkan tujuan kelangsungan hidup di masa yang akan datang dalam memenuhi kebutuhan saat ini tanpa mengurangi kemampuan generasi mendatang untuk memenuhi kebutuhan mereka di masa depan. Konsep berkelanjutan berasal dari akar yang berbeda, ada yang mengangkat dari daya dukung ekologi, cadangan sumber daya, dan juga kritik terhadap teknologi (Dong dan Hauschild, 2017). Jika dikaitkan dengan persoalan lingkungan, perusahaan memegang pengaruh cukup besar dalam pelestarian alam. Banyak perusahaan dibangun yang kemudian memanfaatkan sumber daya alam sebagai bahan pokok dalam kegiatan produksinya. Perusahaan semacam ini perlu mengelola sebaik mungkin tatanan ekologi agar tidak merugikan pihak lain, baik itu dari lingkungan alam itu sendiri maupun dari lingkungan sosial di mana perusahaan berdiri. Perusahaan dituntut untuk memberikan informasi berkaitan dengan aktivitas sosial dan lingkungan yang dilakukan melalui media pengungkapan berupa laporan tahunan (*annual report*) dan laporan keberlanjutan (*sustainability report*).

Informasi laporan keuangan diperlukan untuk memperlihatkan kepada *stakeholder* terkait pertanggungjawaban perusahaan terhadap aktivitas operasionalnya. Akan tetapi, kondisi keuangan tidak cukup menjamin nilai perusahaan tumbuh secara berkelanjutan. Nilai perusahaan akan terjamin tumbuh secara berkelanjutan (*sustainable*) apabila perusahaan memperhatikan dimensi ekonomi, sosial, dan lingkungan hidup karena keberlanjutan merupakan keseimbangan antara kepentingan-kepentingan ekonomi, lingkungan, dan masyarakat (Nurlela dan Islahuddin, 2008). Hal ini sejalan dengan pendapat

Purwanto (2011) yang mengatakan bahwa keberlanjutan perusahaan akan terjamin apabila orientasi perusahaan bergeser yang semula bertitik tolak hanya pada ukuran kinerja ekonomi, kini juga harus bertitik tolak pada keseimbangan lingkungan dan masyarakat dengan memperhatikan berbagai dampak sosial. Perusahaan harus berupaya menunjukkan pelaksanaan tanggung jawab sosial dan melakukan bisnis yang etis, yang di mana setiap kegiatan tersebut dituangkan dalam laporan keberlanjutan perusahaan (Oktanti, 2016).

G. Tanggung Jawab Lingkungan

Perusahaan dituntut untuk mempertanggungjawabkan seluruh aktivitas yang dilakukannya kepada *stakeholder* (Dharma dan Noviari, 2017). Awalnya, dalam berbisnis hanya ada tanggung jawab pada ranah ekonomi terhadap pemilik modal tetapi saat ini tanggung jawab dibagi ke dalam 3 ranah yaitu ekonomi, sosial, dan lingkungan (Asrori dkk., 2013). Tanggung jawab terhadap lingkungan adalah kewajiban moral yang harus diimplementasikan oleh sebuah perusahaan. Perusahaan di mata masyarakat tidak hanya sebagai aktor ekonomi tetapi juga sebagai aktor sosial (Dina dkk., 2016). Artinya, di balik aktivitas operasional yang dijalankan terdapat tanggung jawab yang besar, di mana perusahaan perlu bertanggung jawab terhadap sosial dan lingkungan untuk menunjang keberlangsungan hidup usahanya.

Perusahaan perlu memperhatikan pelaksanaan dan pengungkapan informasi tanggung jawab terhadap lingkungan (Setiawan, 2013). Informasi tersebut akan dijadikan sebagai acuan dan tolak ukur sejauh mana perusahaan bertanggung jawab terhadap lingkungannya, ketika lingkungan terjaga maka

masyarakat akan menilai bahwa perusahaan beroperasi sesuai dengan etika bisnis yang berlaku. Selain itu, tanggung jawab perusahaan terhadap lingkungan dapat dijadikan sebagai strategi bisnis untuk kepentingan dan investasi jangka panjang (Dina dkk., 2016).

Tanggung jawab setiap manusia atas segala perbuatan yang dilakukannya telah dijelaskan di dalam Al-Qur'an Surah Al-Isra' /17: 36.

وَلَا تَقْفُ مَا لَيْسَ لَكَ بِهِ عِلْمٌ إِنَّ السَّمْعَ وَالْبَصَرَ وَالْفُؤَادَ كُلُّ أُولَئِكَ كَانَ
عَنْهُ مَسْئُولًا ﴿٣٦﴾

Terjemahnya:

“Dan janganlah kamu mengikuti apa yang kamu tidak mempunyai pengetahuan tentangnya. Sesungguhnya pendengaran, penglihatan dan hati, semuanya itu akan diminta pertanggung jawabnya”.

Berdasarkan ayat tersebut dapat diketahui bahwa segala sesuatu yang dilakukan manusia di atas permukaan bumi akan dimintai pertanggungjawaban, termasuk tanggung jawab manusia terhadap lingkungan. Tanggung jawab manusia terhadap lingkungan merupakan bentuk apresiasi terhadap alam, selain itu menghormati alam juga merupakan bentuk kesadaran manusia bahwa mereka termasuk bagian dari alam, sehingga mencintai dan melestarikan alam menjadi bagian dari mencintai kehidupan manusia itu sendiri (Rahman dkk., 2019).

Jika ditinjau dari segi hukum, peraturan mengenai lingkungan hidup tertera dalam Undang-Undang No. 32, Pasal 67, Tahun 2009 yang menyatakan setiap orang berkewajiban memelihara kelestarian fungsi lingkungan hidup serta mengendalikan pencemaran dan/atau kerusakan lingkungan hidup. Pasal tersebut memberi pengertian bahwa lingkungan hidup mempunyai hak untuk dipelihara, dicegah serta ditanggulangi kerusakan dan pencemarannya (Lisdiono, 2014).

Artinya, manusia sebagai pelaku yang menggunakan sumber daya alam untuk memenuhi kebutuhan hidup bertanggung jawab atas segala persoalan lingkungan.

H. *Green Accounting sebagai Bentuk Tanggung Jawab Lingkungan*

Pengaruh aktivitas perusahaan terhadap lingkungan mendapat perhatian yang cukup besar oleh masyarakat. Akibatnya, tanggung jawab perusahaan semakin luas yang dulunya hanya sebatas tanggung jawab ekonomik kepada investor dan kreditor tetapi sekarang telah meliputi tanggung jawab sosial dan tanggung jawab lingkungan (Mersi, 2016). Berbagai kasus kerusakan lingkungan yang terjadi memunculkan pemikiran mengenai pengembangan ilmu akuntansi yang tidak hanya sebatas proses pertanggung jawaban keuangan tetapi juga mulai merambah ke wilayah pertanggung jawaban sosial lingkungan sebagai ilmu akuntansi yang relatif masih baru (Septiana dkk., 2018). Namun, pengungkapan kesadaran lingkungan melalui transparansi laporan akuntansi oleh perusahaan masih sangat terbatas. Oleh karena itu, kesadaran perusahaan tentang tanggung jawab sosial dan lingkungan yang disajikan melalui laporan akuntansi sangat penting untuk dipelajari mengingat sorotan dan perhatian masyarakat semakin meningkat terhadap persoalan lingkungan.

Menurut Artani (2019) kesadaran dan tanggung jawab lingkungan menuntut perusahaan untuk berinvestasi dan mengeluarkan biaya untuk menjaga lingkungan dan membuat pelaporannya. Konsekuensi dari wacana akuntansi dan lingkungan ini pada akhirnya memunculkan konsep *green accounting*. *Green accounting* tidak hanya berfungsi untuk memberikan motivasi bagi para manager untuk mengurangi biaya lingkungan yang ditimbulkan tetapi juga memberikan

kesadaran masyarakat dan lembaga-lembaga non pemerintah atas dampak lingkungan yang terjadi (Indryani dkk., 2018). Dengan adanya implementasi *green accounting*, dapat memberikan informasi mengenai kontribusi positif maupun negatif yang dilakukan oleh suatu organisasi atau perusahaan dalam meningkatkan kualitas hidup manusia dan lingkungannya.

Setiap pelaku usaha harus memiliki tanggung jawab terhadap semua yang terlibat dalam segala aspek operasional perusahaan, termasuk karyawan, konsumen, pemegang saham, dan komunitas lainnya (Barus dan Nuriani, 2016). Selain itu, perusahaan wajib memperhatikan dampak apa saja yang dapat ditimbulkan dari kegiatan operasional termasuk dampaknya terhadap lingkungan. Hal ini dapat didukung dengan pengimplementasian *green accounting*. *Green accounting* menuntut adanya komitmen dan tanggung jawab perusahaan terhadap kepedulian lingkungan serta mengungkapkan besaran biaya atau pengorbanan yang dilakukan di dalam laporan perusahaan. Kepedulian tersebut dalam akuntansi lingkungan melibatkan identifikasi, pengukuran, dan alokasi biaya lingkungan (Magara dkk., 2015). Terlaksananya *green accounting* sebagai bentuk tanggung jawab suatu perusahaan terhadap lingkungan dapat menjadi salah satu tolak ukur keberhasilan perusahaan di mata masyarakat. Sebagaimana pengungkapan tanggung jawab sosial dianggap sebagai media yang tepat untuk membuktikan kepada masyarakat mengenai kepedulian perusahaan (Oktariani dan Mimba, 2014).

I. *Green Accounting dalam Bingkai Deep Ecology*

Masalah sumber daya alam dan lingkungan hidup telah berkembang menjadi krisis lingkungan global yang berdampak serius terhadap keberlangsungan kehidupan manusia dan pembangunan. Masalah lingkungan hidup bukan hanya persoalan biologis manusia, tetapi juga masalah moral. Kerusakan alam bukan hanya menimbulkan kecemasan bagaimana kehidupan nantinya tetapi menimbulkan keprihatinan atas perilaku manusia yang telah melampaui batas (Satmaidi, 2015). Manusia sepatutnya mengelola lingkungan alam dengan bijak. Kekeliruan manusia terhadap pandangan yang menganggap bahwa mereka bukan bagian dari alam atau bagian dari ekosistem menyebabkan manusia tidak menyadari kerusakan ekologi akibat pengelolaan lingkungan hidup yang terlalu bertumpu atas kepentingan manusia (*antroposentris*) akan menjadi *boomerang* untuk mereka ke depannya. Cara pandang *antroposentris* menyebabkan manusia mengeksploitasi dan menguras alam semesta demi memenuhi kepentingan serta kebutuhan hidupnya tanpa memberi perhatian lebih kepada kelestarian alam (Nanlohy, 2020).

Menurut Rahadian (2017), etika pengelolaan lingkungan menjadi hal yang sangat penting untuk menjaga lingkungan tetap mampu menyediakan kebutuhan-kebutuhan manusia dan tetap mengoptimalkan daya dukungnya. *Deep ecology* merupakan etika baru yang berpusat pada seluruh komoditas ekologis, baik biotis maupun abiotis. *Deep ecology* mengutamakan prinsip-prinsip moral etika yang harus direalisasikan dalam aksi nyata (Chadijah, 2017). Pada persoalan etika lingkungan hidup, dipahami bahwa adanya hubungan atau relasi di antara semua

kehidupan alam semesta yaitu antara manusia dengan manusia lainnya yang memiliki dampak pada alam dan antara manusia dengan makhluk hidup lainnya secara keseluruhan. Termasuk di dalamnya berbagai kebijakan politik dan ekonomi yang mempunyai dampak langsung maupun tidak langsung terhadap alam (Rahadian, 2017).

Aktivitas perusahaan menjadi salah satu aspek yang perlu diamati untuk memastikan bahwa kegiatan operasionalnya tidak mencemari lingkungan. Perusahaan dalam hal ini memiliki tanggung jawab bukan hanya pada masalah keuangan saja tetapi juga pada kesejahteraan masyarakat dan berperan aktif dalam menjaga kelestarian lingkungan. Salah satu cara yang dapat dilakukan perusahaan untuk dapat berkontribusi terhadap lingkungan adalah dengan mengimplementasikan *green accounting*. *Green accounting* adalah penerapan akuntansi yang di mana perusahaan memasukkan biaya-biaya untuk pelestarian atau kesejahteraan lingkungan sekitar yang sering disebut dengan istilah biaya lingkungan dalam beban perusahaan (Zulhaimi, 2015).

Green accounting akan memotivasi perusahaan untuk mengidentifikasi semua biaya lingkungan secara rinci, meminimalisir dampak negatif terhadap lingkungan akibat pelaporan konvensional, memisahkan semua biaya dan pendapatan terkait lingkungan dalam sistem laporan konvensional, berperan aktif dalam mendesain strategi untuk memperbaiki dampak lingkungan, mendesain format baru sistem pelaporan keuangan maupun non keuangan, sistem informasi dan pengawasan dengan tujuan memperkuat keputusan manajemen yang pro lingkungan (Fatwadi dkk., 2016). Hal ini sejalan dengan prinsip *deep ecology*

yang menekankan bahwa manusia merupakan bagian dari alam dan lingkungan, oleh karena itu manusia menjadi objek yang berpengaruh besar dalam menjaga tatanan ekosistem lingkungan hidup. *Green accounting* melihat bagaimana perusahaan perlu mengkaji ekologi secara mendalam melalui aspek keuangan. Perusahaan perlu memiliki biaya yang disiapkan khusus untuk menjaga lingkungan sekitar perusahaan beroperasi. Pandangan ini mengarahkan perusahaan untuk melakukan perubahan pada segala aspek dengan tujuan untuk melindungi dan menyelamatkan lingkungan.

J. Green Accounting Berbasis Deep Ecology dalam Menunjang Keberlanjutan Perusahaan

Setiap perusahaan didirikan dengan harapan keberlangsungan tanpa batas. Perusahaan harus tetap berupaya menjaga citra dan nama baik agar dapat menunjang kelangsungan perusahaan ke depannya. Dalam pandangan akuntansi, salah satu aspek yang dinilai adalah bagaimana perusahaan melakukan tanggung jawabnya melalui pengungkapan dalam laporan keuangan, baik dalam bentuk laporan tahunan (*annual report*) maupun laporan keberlanjutan (*sustainability report*). Pengimplementasian *green accounting* pada pengungkapan laporan keuangan dapat menjadi penunjang keberlanjutan eksistensi perusahaan. Implementasi *green accounting* sebagai bentuk upaya perusahaan memperhitungkan sumber daya dan jasa lingkungan untuk meningkatkan pendapatan dan mempertahankan pembangunan serta pertumbuhan keberlanjutan (Dewi dan Narayana, 2020). *Green accounting* atau biasa juga disebut dengan istilah akuntansi lingkungan hadir sebagai salah satu solusi untuk memecahkan

kebuntuan permasalahan aktivitas perusahaan yang berdampak pada lingkungan maupun masyarakat yang turut merasakan dampaknya (Sulistiawati dan Dirgantari, 2016).

Green Accounting dengan menanamkan prinsip *deep ecology* dapat mengubah cara pandang perusahaan, bahwa perusahaan tidak hanya berorientasi pada keuntungan laba semata tetapi bagaimana perusahaan dapat memandang kelestarian lingkungan merupakan bagian dari tanggung jawab perusahaan yang harus diperhatikan. Menurut Hati (2018), peran utama *green accounting* adalah untuk mengatasi masalah lingkungan sosial, serta memiliki dampak pada pencapaian pembangunan berkelanjutan dan lingkungan di negara manapun, yang mempengaruhi perilaku perusahaan dalam menghadapi isu-isu tanggung jawab sosial dan lingkungan. Akan tetapi, pelaksanaan *green accounting* sangat bergantung pada karakteristik perusahaan dalam memahami permasalahan lingkungan hidup (Susilo dan Astuti, 2014). Oleh karena itu, *deep ecology* hadir sebagai suatu cara pandang yang dapat digunakan perusahaan dalam memahami berbagai permasalahan lingkungan yang disebabkan oleh kegiatan operasional perusahaan.

Terdapat tiga aspek dalam keberlanjutan usaha yang akan diperoleh perusahaan jika menjadikan konsep *deep ecology* sebagai prinsip dalam pengungkapan lingkungannya. yaitu keberlanjutan operasional, keberlanjutan lingkungan, dan keberlanjutan eksistensi. Keberlanjutan operasional yaitu kemampuan perusahaan untuk tetap konsisten dalam menjalankan aktivitas usaha yang dilakukan secara aktif. Keberlanjutan lingkungan yaitu kemampuan

perusahaan untuk mendapat legitimasi dari masyarakat dan pemerintah sehingga aktivitas operasional perusahaan bisa tetap berjalan tanpa adanya ancaman. Sedangkan keberlanjutan eksistensi yaitu kemampuan untuk mempertahankan keberadaan perusahaan dalam dunia industri dan tetap menjadi pasar bagi konsumen (Utari, 2020).

K. Rerangka Pikir

Rerangka pikir dalam suatu penelitian digunakan dengan tujuan penelitian dapat dipahami secara mudah dan sistematis. Rerangka pikir menunjukkan alur-alur yang dimaksudkan sesuai dengan tujuan dan judul yang diangkat. Penelitian ini menganalisis *sustainability report* untuk mengetahui sejauh mana perusahaan bertanggung jawab terhadap lingkungan dengan menggunakan teori semiotik dan teori komunikasi aksi. Teori semiotik digunakan untuk memaknai setiap simbol atau tanda dalam suatu laporan, sementara teori komunikasi aksi digunakan untuk memandang perusahaan dari paradigma komunikasi.

Deep ecology (ekologi mendalam) memandang manusia sebagai bagian dari alam yang harus menjaga dan melestarikan lingkungan dapat dijadikan cerminan oleh perusahaan dalam melaksanakan kepedulian terhadap lingkungan. Sementara dalam sisi akuntansi (*green accounting*), kepedulian tersebut harus berwujud dalam pengungkapan informasi baik berupa informasi keuangan maupun non keuangan. Kemudian *sustainability report* sebagai bentuk pengungkapan tanggung jawab perusahaan terhadap isu-isu mengenai sosial dan lingkungan. Pada laporan tersebut akan dilihat bagaimana pengungkapan *green accounting* berbasis *deep ecology* dalam menunjang keberlanjutan perusahaan.

Penelitian ini menggunakan analisis semiotika yang akan memaknai *sustainability reporting* tidak hanya melalui teks naratif tetapi juga melalui foto, grafik, dan simbol lainnya. Dari penjelasan di atas secara sederhana rerangka pikir dapat dijelaskan melalui gambar berikut:

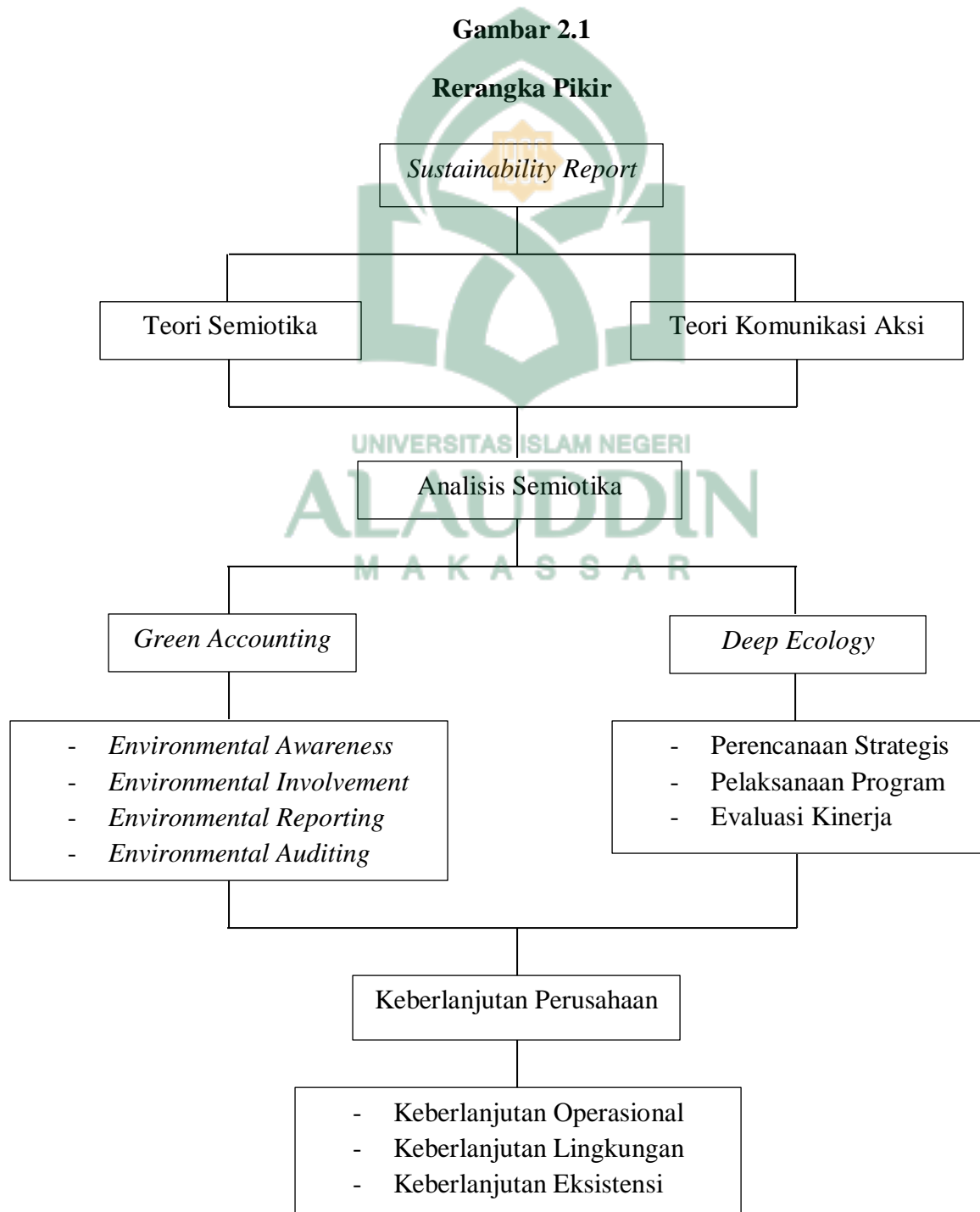

BAB III

METODOLOGI PENELITIAN

A. *Jenis dan Lokasi Penelitian*

1. Jenis Penelitian

Jenis penelitian yang digunakan dalam penelitian ini adalah penelitian kualitatif. Menurut Yusuf (2014:329) penelitian kualitatif merupakan suatu strategi *inquiry* yang menekankan pencarian makna, pengertian, konsep, karakteristik, gejala, simbol, maupun deskripsi tentang suatu fenomena; fokus, dan multimetode, bersifat alami dan holistik; mengutamakan kualitas, menggunakan beberapa cara, serta disajikan secara naratif. Dari sisi lain dan secara sederhana dapat dikatakan bahwa tujuan penelitian kualitatif adalah untuk menemukan jawaban terhadap suatu fenomena atau pertanyaan melalui aplikasi prosedur ilmiah secara sistematis dengan menggunakan pendekatan kualitatif. Penelitian kualitatif pada prinsipnya ingin memberikan, menerangkan, mendeskripsikan secara kritis, atau menggambarkan suatu fenomena, suatu kejadian, atau suatu peristiwa interaksi sosial dalam masyarakat untuk mencari dan menemukan makna (*meaning*) dalam konteks yang sesungguhnya (*natural setting*).

Menurut Musianto (2006), pendekatan kualitatif ialah pendekatan yang di dalam usulan penelitian, proses, hipotesis, turun ke lapangan, analisis data, dan kesimpulan data sampai dengan penulisannya mempergunakan aspek-aspek kecenderungan, non perhitungan numerik, situasional deskriptif, interview mendalam, analisis isi, bola salju, dan story. Rancangan penelitian kualitatif, fokus kajian penelitian atau pokok permasalahan yang hendak diteliti

mengandung penjelasan mengenai dimensi-dimensi apa yang menjadi pusat perhatian yang kelak dibahas secara mendalam dan tuntas (Bungin, 2003: 41).

2. Objek Penelitian

Penelitian ini dilakukan pada *sustainability report* PT Vale Indonesia yang diterbitkan pada tahun 2021.

B. Pendekatan Penelitian

Pendekatan penelitian memberikan asumsi mengenai dunia sosial, sebagaimana ilmu pengetahuan dikelola dan apa yang sesungguhnya merupakan masalah, solusi, kriteria pembuktian. Penelitian ini menggunakan analisis semiotika yang didasarkan atas naratif teks yang terdapat pada *sustainability report*. Analisis semiotika naratif adalah suatu analisis yang menggunakan struktur kalimat sebagai dasar untuk menjelaskan makna dalam suatu teks (Oktanti, 2016). Pendekatan semiotika dinilai tepat dalam menilai bagaimana sebuah perusahaan mengungkap sebuah realitas dalam suatu laporan tahunan dan alasan dalam pengungkapannya (Pratiwi dan Chariri, 2015). Selain itu, pendekatan analisis semiotika mengangkat laporan keuangan sebagai dasar pengungkapan yang di mana laporan keuangan diartikan sebagai bahasa bisnis perusahaan yang dijadikan alat komunikasi berisi teks naratif yang memiliki makna dan pesan dalam mengungkap realitas dalam penyajiannya. Analisis data didasarkan pada deskriptif analitik sesuai dengan makna, symbol, kata, dan kalimat yang ditemukan dalam *sustainability report* PT Vale Indonesia Tahun 2021.

C. Sumber Data Penelitian

Sumber data yang digunakan dalam penelitian ini adalah data sekunder (*secondary data*). Data sekunder merupakan data yang diperoleh dari pihak ketiga, yaitu dokumentasi dari akses internet dengan mengambil artikel dari beberapa situs internet, serta mempelajari literatur-literatur serta bacaan yang berhubungan dengan penelitian. Data sekunder yang dimaksud dalam penelitian ini adalah *sustainability report* yang dipublikasikan oleh perusahaan pada *website* resminya serta informasi-informasi relevan lainnya.

D. Metode Pengumpulan Data

Agar dapat menginterpretasikan suatu data dengan baik dan mendeskripsikan suatu objek yang sedang diteliti dengan benar, maka diperlukan data yang akurat dan sistematis. Oleh karena itu, dalam mengadakan pengumpulan data penelitian penulis menggunakan metode sebagai berikut:

1. Dokumentasi

Dokumentasi yaitu teknik pengumpulan data dengan cara menggunakan data-data sekunder yang ada pada lokasi atau tempat dilakukannya penelitian berupa laporan-laporan, catatan-catatan dan rekaman data kinerja serta materi pendukung lainnya. Prosedur pengumpulan data dalam penelitian ini berupa dokumen laporan tahunan dan *sustainability report* PT Vale Indonesia Tbk, tahun 2021 yang dapat diakses melalui website resmi perusahaan (www.vale.com).

2. Studi pustaka

Studi pustaka yang dilakukan oleh peneliti adalah upaya untuk mengumpulkan informasi yang akan dijadikan sebagai bahan dalam menganalisis

data. Di mana metode pengumpulan data dengan mencari informasi-informasi mealalui buku, majalah, koran, dan jurnal serta literatur yang bertujuan untuk mendukung pengumpulan informasi.

3. *Internet Search*

Merupakan penelitian yang dilakukan dengan mengumpulkan berbagai tambahan referensi yang bersumber dari internet guna melengkapi referensi penulis serta digunakan untuk menemukan fakta atau teori yang berkaitan dengan masalah yang diteliti.

E. *Instrumen Penelitian*

Instrumen atau alat penelitian dalam metode penelitian kualitatif adalah peneliti itu sendiri. Oleh karena itu, peneliti harus memahami bagaimana metode penelitian kualitatif, mempunyai wawasan pada bidang yang diteliti serta siap untuk memasuki objek penelitian dan harus memiliki kesiapan secara logistik dan akademik. Penelitian ini dilakukan dengan mengunduh data yang dibutuhkan berupa *sustainability report* sebagai objek penelitian dan data pendukung lainnya seperti informasi-informasi yang relevan dengan penelitian.

F. *Teknik Analisis Data*

Analisis data kualitatif digunakan bila data-data yang terkumpul dalam riset adalah data kualitatif. Proses pengelolaan data dan analisis data dalam penelitian dilakukan melalui tiga tahap, yang meliputi tahap reduksi data, tahap penyajian data, dan tahap penarikan kesimpulan/verifikasi data. Langkah tersebut dijelaskan dalam tiga tahap berikut:

1. Reduksi Data (Penelusuran Awal)

Mereduksi data, memilah, memusatkan, dan menyederhanakan data yang baru diperoleh dari penelitian yang masih mentah yang muncul dari catatan-catatan tertulis. Dalam reduksi data dapat dilakukan dengan jalan memfokuskan perhatian dan pencarian materi penelitian dari berbagai literatur yang digunakan sesuai dengan pokok permasalahan yang telah diajukan pada rumusan masalah. Dan data yang relevan atau sesuai dengan menganalisis secara cermat, sedangkan yang kurang relevan atau kurang sesuai disisihkan.

2. Penyajian Data (Penelusuran Lanjutan)

Penyajian data perlu dilakukan dalam sebuah penelitian sebab, biasanya informasi-informasi yang didapatkan peneliti bersifat naratif, sehingga dibutuhkan penyederhanaan namun tanpa mengurangi isi dari data yang didapatkan. Penyajian data dilakukan guna memungkinkan terjadinya penarikan kesimpulan. Pada penelitian ini peneliti akan melakukan penyajian data penerapan *green accounting* berbasis *deep ecology* dengan penyajian disederhanakan atau dengan penyajian informasi-informasi yang sederhana namun tidak mengurangi isi dari informasi-informasi yang didapatkan, maksudnya adalah tujuan atau makna yang ada pada informasi tersebut tidak hilang ataupun dikurangi.

3. Penarikan Kesimpulan (Penelusuran Akhir)

Pengumpulan data dan analisa yang telah dilakukan, peneliti mencari makna dari setiap gejala yang diperolehnya dalam proses penelitian, mencatat keterbatasan yang dihadapi dalam penelitian ini, dan implikasi positif yang

diharapkan bisa diperoleh dari penelitian ini. Tujuan dari menganalisa data adalah untuk mengungkapkan data apa yang perlu dicari, metode apa yang harus digunakan untuk mendapatkan informasi baru, serta kesalahan apa yang perlu diperbaiki. Selain itu, analisa data bertujuan untuk mendeskripsikan data sehingga karakteristik data dapat dipahami. Serta membuat suatu kesimpulan yang diperoleh berdasarkan pendugaan atau estimasi.

G. Uji Keabsahan Data

Kualitas data dan ketepatan metode yang digunakan untuk melaksanakan penelitian sangat penting khususnya dalam penelitian ilmu-ilmu sosial karena pendekatan filosofis dan metodologis yang berbeda terhadap studi aktivitas manusia. Keabsahan data penelitian kualitatif dilakukan dengan melalui empat uji, yaitu *credibility* (validitas internal), *transferability* (validitas eksternal), *dependability* (reabilitas), dan *confirmability* (objektivitas). Berdasarkan empat jenis uji yang telah disebutkan, penelitian ini hanya menggunakan uji yang paling sesuai yaitu *credibility* (validitas internal). Uji validitas internal dilaksanakan untuk memenuhi nilai kebenaran dari data dan informasi yang dikumpulkan. Artinya, hasil penelitian harus dapat dipercaya oleh semua pembaca secara kritis. Kriteria ini berfungsi melakukan *inquiry* sedemikian rupa sehingga kepercayaan penemuannya dapat dicapai. Menurut Afiyanti (2008) beberapa aktivitas yang dapat dilakukan untuk memperoleh tingkat kredibilitas yang tinggi antara lain dengan keterlibatan peneliti untuk kehidupan partisipan atau kegiatan partisipan. Pada penelitian ini menggunakan 2 jenis triangulasi, yaitu:

- 1. Triangulasi Teori.** Triangulasi sendiri menurut Norman K. Denkin dalam Bungin (2007: 64) adalah untuk mengkaji fenomena yang saling terkait dari sudut pandang dan perspektif yang berbeda. Triangulasi teori yaitu hasil akhir penelitian kualitatif berupa sebuah rumusan informasi atau *thesis statement*. Informasi tersebut selanjutnya dibandingkan dengan perspektif teori yang relevan untuk menghindari bias individual peneliti atas kesimpulan yang dihasilkan. Selain itu, triangulasi teori dapat meningkatkan kedalaman pemahaman asalkan peneliti mampu menggali pengetahuan teoretik secara mendalam atas hasil analisis data yang diperoleh.
- 2. Triangulasi Sumber Data.** Proses menggali kebenaran informasi tertentu melalui berbagai metode dan sumber perolehan data. Misalnya, selain melalui wawancara dan observasi, peneliti bisa menggunakan observasi terlibat (*participant observation*), dokumen tertulis, arsip, dokumen sejarah, catatan resmi, catatan atau tulisan pribadi, serta gambar atau foto. Tentu masing-masing cara itu akan menghasilkan bukti atau data yang berbeda dan selanjutnya akan memberikan pandangan (*insight*) yang berbeda pula mengenai fenomena yang diteliti. Berbagai pandangan ini akan melahirkan keluasan pengetahuan untuk memperoleh kebenaran handal.

BAB IV

HASIL DAN PEMBAHASAN

A. *Gambaran Umum Perusahaan*

1. **Sejarah Singkat Perusahaan**

PT Vale didirikan pada bulan Juli 1968 yang saat itu bernama PT International Nickel Indonesia (PT INCO). Ruang lingkup kegiatan INCO ialah dalam hal eksplorasi dan penambangan, pengelolaan, penyimpanan, pendistribusian dan pemasaran nikel beserta produk mineral lainnya. Selain itu, INCO juga menambang bijih nikel dan mengolahnya menjadi nikel dalam matte (bahan yang digunakan dalam pembuatan nikel rafinasi) dengan penambangan dan pengolahan terpadu di Sorowako, Sulawesi Selatan. PT International Nickel Indonesia Tbk (INCO) mengubah nama perusahaannya menjadi PT Vale Indonesia Tbk, keputusan tersebut disetujui dalam agenda rapat umum pemegang saham luar biasa perseroan yang diadakan pada hari Selasa 27 September 2011. Perubahan nama perusahaan telah disetujui oleh wakil direktur utama INCO Bernandus Irmanto di Jakarta. Perubahan nama PT INCO menjadi PT Vale Indonesia Tbk dikarenakan Vale Canada Limited menguasai 58,73% saham yang dimiliki perseroan.

PT Vale mencatat sejarah yang mengagumkan di Indonesia. Berawal dengan adanya eksplorasi di Sulawesi bagian timur pada tahun 1920-an. Kegiatan eksplorasi tersebut didampingi dengan kajian dan pengembangan yang terus dilanjutkan pada periode kemerdekaan masa kepemimpinan presiden Soekarno. PT Vale Indonesia mempunyai pabrik pengolahan dengan tiga tungku pengering,

lima tanur pereduksi dengan bahan bakar minyak, empat tanur listrik, tiga *converter pierce-smith*. Selain itu, PT Vale juga telah mendirikan dan menjaga infrastruktur pendukung yang meliputi fasilitas pelabuhan untuk transportasi dalam mengirim produk akhir serta terminal BBM atau SPBU yang didukung oleh pompa BBM yang memiliki tekanan tinggi dan terhubung dengan pipa-pipa 12 inci ke penampung BBM di wilayah pabrik PT Vale Indonesia Tbk.

PT Vale merupakan perusahaan pertambangan global yang mengoperasikan tambang nikel open pit dan pabrik pengolahan sejak tahun 1968 dan saat ini sudah menjadi produsen nikel terbesar di Indonesia dengan sumbangan 5% pasukan nikel dunia. PT Vale adalah perusahaan penanaman modal asing yang telah mendapat izin usaha dari pemerintah negara Indonesia untuk melakukan eksplorasi, kegiatan pertambangan, pengolahan, dan produksi nikel. PT Vale beroperasi dalam naungan Kontrak Karya (KK) yang telah diamandemen pada 17 oktober 2014. Kontrak Karya (KK) menjadi lisensi untuk PT Vale dalam melakukan eksplorasi, penambangan, dan pengolahan bijih nikel. Untuk mempertahankan lisensi perusahaan, PT Vale kemudian melakukan perjanjian perubahan dan perpanjangan, sehingga Kontrak Karya tersebut telah diubah dan diperpanjang masa berlakunya hingga 28 Desember 2025.

2. Dasar Hukum Pendirian

Perseroan didirikan berdasarkan akta No. 49 tanggal 25 Juli 1968 yang dibuat di hadapan notaris Eliza Pondaag, notaris publik di Jakarta. Anggaran dasar perseroan disetujui Menteri Kehakiman Republik Indonesia dalam surat keputusan No. J.A.5/59/18 tanggal 26 Juli 1968 dan diumumkan dalam

tambahan No. 93 berita negara Republik Indonesia No. 62 tanggal 2 Agustus 1968. Anggaran dasar perseroan telah beberapa kali mengalami perubahan. Pada tahun 2015 terjadi perubahan anggaran dasar berdasarkan akta No. 121 tanggal 29 Juni 2015. Perubahan terakhir dengan akta No. 175 tanggal 29 Juli 2020 yang telah disetujui dalam RUPS tahunan dan memperoleh penerimaan pemberitahuan dari menteri hukum dan hak asasi manusia Republik Indonesia dalam surat keputusan No. AHU-AH.01.03.0381902 tanggal 3 September 2020.

3. Visi, Misi, dan Nilai Perusahaan

Visi PT Vale Indonesia Tbk ialah menjadi perusahaan sumber daya alam global nomor satu dalam menciptakan nilai jangka panjang melalui keunggulan kinerja dan kepedulian terhadap manusia dan alam. Untuk mencapai visinya, perusahaan melakukan misi dengan mengubah sumber daya alam menjadi kesejahteraan dan pembangunan yang berkelanjutan.

Nilai-nilai perusahaan disosialisasikan secara berkala kepada seluruh karyawan yang di mana nilai-nilai tersebut dijadikan panduan atau pedoman semua pihak dalam melaksanakan kegiatan operasional perusahaan sesuai dengan tanggung jawabnya masing-masing. Terwujudnya visi dan misi perusahaan tidak lepas dari nilai-nilai yang diterapkan. *Core values* atau nilai-nilai yang diterapkan perusahaan meliputi kehidupan adalah kepentingan yang terpenting, menghargai semua orang yang membangun perusahaan, bertindak dengan penuh integritas, mewujudkan tujuan, serta menghargai bumi dan masyarakat. Nilai-nilai perseroan telah menjadi faktor pendorong terbangunnya budaya yang dapat menunjang terwujudnya tujuan perseroan.

4. Kegiatan Operasi dan Usaha

Berdasarkan perubahan anggaran dasar terakhir tanggal 29 Juli 2020, ruang lingkup kegiatan perseroan adalah pertambangan, perdagangan besar, pengangkutan, pengadaan listrik, *real estate*, pengelolaan air limbah, pengelolaan dan daur ulang sampah, dan aktivitas remediasi. Pada periode pelaporan kegiatan perseroan meliputi operasi pertambangan bijih nikel yang dilakukan di Sorowako, Kabupaten Luwu Timur, Sulawesi Selatan yang telah ditetapkan berdasarkan data eksplorasi dan geologi. Kemudian produksi nikel pada pabrik pengelolaan mineral yang mampu memproduksi 180-200 ton nikel dalam matte dan yang terakhir penjualan nikel matte yang dilaksanakan berdasarkan kontrak jangka panjang dalam denominasi AS dengan VCL dan SMM.

5. Struktur Organisasi Perusahaan

Struktur organisasi merupakan suatu sistem kerja yang di mana pembagian tugas dilakukan secara berkelompok dan dikoordinasikan secara formal, sehingga dapat memotivasi karyawan dan membentuk sikap profesional dalam meningkatkan kinerja yang lebih baik lagi (Nurhayati dan Darwansyah, 2013). Struktur organisasi menggambarkan hubungan antara wewenang, tanggung jawab, dan tugas setiap individu dalam melakukan aktivitas operasional perusahaan yang bertujuan untuk memisahkan setiap pembagian tugas atau tanggung jawab orang-orang yang bekerja dalam sebuah perusahaan agar lebih terarah.

Fungsi dari struktur organisasi ialah pembagian tugas berdasarkan tingkat jabatan sehingga kegiatan operasional perusahaan dapat terealisasi sesuai dengan prosedur yang telah ditetapkan. Penyusunan struktur organisasi harus melihat

terlebih dahulu ruang lingkup perusahaan dan melihat divisi-divisi yang akan dijalankan. Pembentukan struktur organisasi yang tepat dapat menunjang keberhasilan perusahaan dalam mencapai targetnya. Sebaliknya, jika sumber daya manusia (SDM) saja tidak teratur dalam menjalankan kegiatan operasional perusahaan maka akan berpengaruh negatif terhadap hasil akhir yang ingin dicapai perusahaan.



Berikut struktur organisasi PT Vale Indonesia Tbk :

Gambar 4.1
Struktur Organisasi PT Vale Indonesia Tbk

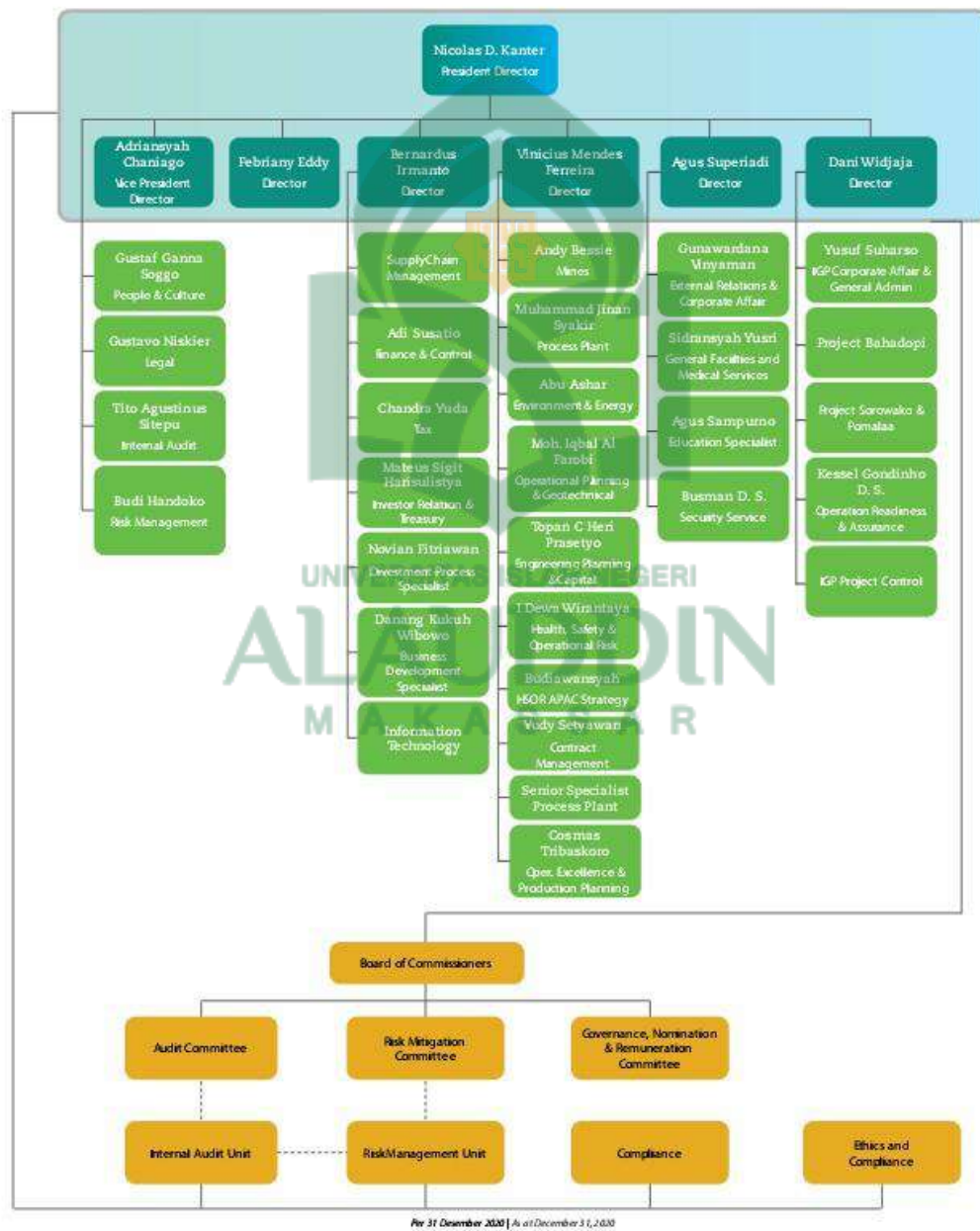

Salah satu kunci keberhasilan suatu perusahaan adalah memiliki tenaga kerja. Menurut UU No. 13 Tahun 2003 Bab 1 Pasal 1 Ayat 2 yang berbunyi tenaga kerja adalah setiap orang yang mampu melakukan pekerjaan guna menghasilkan barang atau jasa dengan tujuan memenuhi kebutuhan sendiri maupun kebutuhan masyarakat. PT Vale Indonesia Tbk memiliki dua jenis karyawan, yaitu karyawan tetap dan karyawan karyawan tidak tetap. Karyawan tetap adalah karyawan yang telah memiliki perjanjian kerja ataupun kontrak dengan perusahaan dalam jangka waktu yang tidak ditetapkan dengan keuntungan memiliki hak yang jauh lebih besar dan cenderung lebih aman dalam hal kepastian lapangan pekerjaan dibanding karyawan tidak tetap. Sementara karyawan tidak tetap adalah karyawan yang hanya dipekerjakan ketika perusahaan membutuhkan tenaga kerja tambahan, dalam artian karyawan tidak tetap biasanya dapat diberhentikan sewaktu-waktu oleh pihak perusahaan ketika perusahaan tidak lagi membutuhkan tenaga tambahan.

Adapun jumlah karyawan PT Vale Indonesia Tbk pada tahun 2021 dapat dilihat pada tabel berikut:

Tabel 4.1 Jumlah Karyawan PT Vale Indonesia Tbk Tahun 2021

Status Kepegawaian	Pria		Wanita		Jumlah	
	Jumlah	%	Jumlah	%	Jumlah	%
Karyawan Tetap	2.682	90,4	253	8,5	2,935	98,7
Karyawan Tidak Tetap	28	0,9	3	0,1	31	1,0
Jumlah	2.710	91,4	256	8,6	2.966	100

B. Hasil dan Pembahasan

1. Pengungkapan dan Pemaknaan *Green Accounting* dalam *Sustainability Report*

PT Vale Indonesia merupakan perusahaan yang *go public* dengan status sebagai perusahaan terbuka (Tbk). Oleh karena itu, perusahaan mempublikasikan laporan keuangan maupun non keuangan kepada *stakeholder* atau masyarakat. Akses untuk bisa memperoleh laporan-laporan terkait dengan operasional perusahaan dapat diperoleh di website resmi www.vale.com.

Logo atau simbol dari PT Vale berwarna hijau dan kuning. Warna hijau mewakili alam dan limbah. PT Vale merefleksikan warna tersebut dengan menggambarkan bahwa perusahaan memiliki keterikatan yang kuat terhadap lingkungan dan secara tidak langsung menjelaskan bahwa perusahaan memperhatikan secara khusus mengenai alam terutama dampaknya terhadap lingkungan. Warna kuning menunjukkan kekayaan mineral yang diubah menjadi komponen terpenting dalam kehidupan sehari-hari. Mengenai bentuknya, logo PT Vale berbentuk V yang mengacu pada huruf “V” yang berarti Vale, kemenangan dan nilai. Kemudian lekukan di bagian atas simbol berbentuk *infinity* yang menunjukkan ketidakterbatasan, sebuah ekspresi dari pencapaian berkelanjutan PT Vale untuk menyelesaikan pekerjaan dengan cara yang sempurna. Yang terakhir, ujung emas pada simbol PT Vale membuktikan semangat penemuan yang mendorong perusahaan untuk menemukan mineral kemudian mengubahnya menjadi bahan penting yang orang butuhkan. (*Annual Report* Tahun 2021, Hal. 73).

Green accounting merupakan salah satu isu yang cukup baru dalam ilmu akuntansi, oleh karena itu belum ada peraturan atau standar baku yang mengharuskan perusahaan untuk mengungkapkan pelaporan mengenai tanggung jawab lingkungan. Namun, terdapat dua alternatif yang dapat perusahaan gunakan sebagai media pelaporannya yaitu dengan membuat catatan atas laporan keuangan (CALK) atau dengan membuat laporan tersendiri (Fatmawatie, 2015).

Laporan keberlanjutan PT Vale diterbitkan sesuai dengan *Global Reporting Initiative (GRI) Standards* di mana standar ini dikeluarkan oleh lembaga nirlaba yang mempromosikan mengenai keberlanjutan ekonomi pengembangan standar internasional dalam membuat laporan keberlanjutan. Penjelasan tentang GRI dijelaskan dalam satu bagian pada *sustainability report* yang memperlihatkan bahwa adanya keseriusan perusahaan dalam melaporkannya secara terperinci.

“Acuan pelaporan: *Standar Global Reporting Initiatives (GRI) 2021*, dengan kesesuaian” (*Sustainability Report Tahun 2021*, Hal. 16).

a. Makna *Environmental Awareness*

Environmental awareness dapat dikatakan sebagai perhatian lingkungan. Perusahaan secara khusus dan mendalam menunjukkan bentuk kesadarannya terhadap lingkungan sebelum terjadi dampak buruk dari kegiatan operasional. *Environmental awareness* biasanya dapat pula didasari pada kesadaran dari pihak perusahaan itu sendiri sebagai upaya dalam mencegah serta mengatasi semua kemungkinan yang bisa saja terjadi ke depannya.

“Kesadaran untuk menjaga bumi merupakan tanggung jawab kita semua. Kami menyadari hal ini dan terus berupaya meningkatkan efisiensi energi

melalui proses kegiatan dan mengurangi emisi sebagai tujuan kami yaitu menuju net zero carbon. Kami terus melakukan berbagai perencanaan, menetapkan target dan tujuan, sebagai upaya kami untuk menjaga bumi kita lestari.” (*Sustainability Report* Tahun 2021, Hal. 2).

Sustainability report Vale merupakan laporan keberlanjutan mengenai tiga hal yaitu kinerja mengenai topik lingkungan, sosial dan juga tata kelola yang dianggap relevan. Hal ini sejalan dengan penelitian lain yang menjelaskan bahwa isi dari laporan keberlanjutan adalah terkait informasi ekonomi, sosial, dan lingkungan yang dapat diperbandingkan secara sistematis dari masa ke masa (Kuswanto, 2019). Data laporan Vale tersebut ditentukan berdasarkan proses materialitas yang formal (resmi), berpedoman atau bercermin pada kerangka manajemen risiko perusahaan yang selanjutnya akan diperiksa dan dievaluasi oleh para direksi PT Vale.

PT Vale Indonesia telah mempublikasikan laporan keuangan tahunan sejak tahun 2002 dan laporan keberlanjutan sejak tahun 2011 secara berturut-turut dalam *website* resmi perusahaan. Artinya, laporan tahunan Vale sudah diterbitkan sebanyak 20 kali sementara laporan keberlanjutan sebanyak 11 kali. Sehingga laporan keberlanjutan tahun 2021 merupakan laporan keberlanjutan PT Vale yang ke-11 yang artinya PT Vale sudah lebih dari satu dekade berkecimpung dengan pelaporan keberlanjutan.

Tahun 2021 menjadi salah satu tahun yang berat untuk dilalui oleh PT Vale dikarenakan kondisi pandemi covid-19, akan tetapi PT Vale tidak melakukan pemutusan hubungan kerja (PHK) meskipun tantangan dan kondisi usaha yang sangat dinamis sepanjang pandemi. Sebaliknya, PT Vale melakukan perekrutan

karyawan baru sebanyak 89 orang. Seluruh karyawan bertugas di Indonesia dengan berbeda penempatan: Sulawesi Selatan, Sulawesi Tengah, Sulawesi Tenggara, dan di luar Sulawesi.

“Tantangan terbesar yang kami hadapi sepanjang tahun 2021 yaitu memantau kelangsungan operasional dan program keberlanjutan selama pandemi covid-19 yang berkepanjangan namun hal tersebut tidak mengurangi semangat kami untuk memberikan kinerja yang maksimal. Pada tahun 2021 kami mencapai beberapa kinerja keberlanjutan. Melalui kegiatan operasional, kami memerhatikan keseimbangan aspek ekonomi, sosial, dan lingkungan.” (*Sustainability report* Tahun 2021, Hal. 7).

Pernyataan dari presiden direktur tersebut dapat menggambarkan bentuk perhatian PT Vale terhadap keseimbangan dari berbagai aspek baik itu ekonomi, sosial, maupun lingkungan. PT Vale terus berupaya untuk menciptakan kesadaran lingkungan bagi seluruh karyawan seperti melakukan kompetisi *housekeeping*, melakukan kampanye *waste management*, pelatihan *general induction program* untuk seluruh karyawan baru pengunjung, serta memperingati Hari Lingkungan Hidup sedunia. Selain itu, perusahaan juga mengadakan beberapa pelatihan mengenai kesadaran lingkungan seperti *training schedule* dan *certificate and absentism*.

PT Vale berkomitmen untuk mendorong terwujudnya pencapaian pembangunan berkelanjutan agar dapat terus berkontribusi dalam penguatan aspek sosial, pembangunan kompetensi ekonomi lokal, dan konservasi pelestarian lingkungan. Selain itu, PT Vale juga mempunyai target merangkul lebih banyak karyawan dari berbagai latar belakang. PT Vale ingin menjadi perusahaan tambang yang ramah bukan hanya untuk pekerja laki-laki saja tetapi juga bagi pekerja perempuan dan memberikan kesempatan untuk orang-orang yang

menyandang disabilitas. Selain itu, perusahaan juga akan senantiasa menghargai dan menjunjung tinggi hak asasi manusia dalam penyelesaian suatu permasalahan.

“Kami menyadari situasi seperti ini yang penuh dengan tantangan akan masih terus berlangsung dalam beberapa tahun mendatang” (*Sustainability Report* Tahun 2020, Hal. 15).

Perusahaan terus berupaya untuk tetap mempertahankan eksistensinya ditengah kondisi pandemi covid-19. Untuk itu, PT Vale merumuskan prioritas strategis dengan berpedoman pada lima pilar yaitu kesehatan, keselamatan dan risiko, sumber daya manusia, keberlanjutan, pemeliharaan dan pertumbuhan. Prioritas strategis tersebut mulai dijalankan sejak tahun 2020 sampai 3-5 tahun ke depan dengan tujuan mengokohkan pondasi yang bermuara pada PT Vale yang lebih aman, andal, kompetitif, keberlanjutan, dan dicintai oleh masyarakat.

“Kondisi pandemi sepanjang tahun 2021 telah memberikan banyak pelajaran bagi kita semua untuk bertahan, berubah, dan saling berbagi. Kami bekerja sama dengan masyarakat dan pemerintah dalam mengelola tantangan ini sehingga dapat menjadi peluang untuk memperkuat kolaborasi dengan para pemangku kepentingan.” (*Sustainability Report* Tahun 2021, Hal.7).

Vale menyatakan bentuk komitmennya dalam publikasi keberlanjutan bahwa penting untuk memberikan perhatian khusus terhadap kelestarian lingkungan bagi keberlangsungan perusahaan. Pada hakikatnya, kegiatan pertambangan memanfaatkan sumber daya alam sehingga perusahaan wajib melakukan pemuliaan terhadap kelestarian lingkungan dan membentuk manajemen pengelolaan yang baik terhadap limbah yang dihasilkan dari kegiatan produksi. Hal tersebut dilakukan demi mewujudkan keberlanjutan agar sumber daya alam dapat terus diperbaharui dan dimanfaatkan oleh generasi selanjutnya.

Sejak awal, PT Vale hadir dengan tujuan untuk melayani masyarakat. Menggunakan sumber daya alam agar menjadi kawasan mandiri serta berkontribusi pada perkembangan negara. PT Vale diharapkan menjadi wadah masyarakat untuk dapat melayani dengan menyediakan segala keinginan dan kebutuhan, yaitu material tambang dan sumber daya lainnya yang dapat meningkatkan kualitas hidup di samping menjaga keasrian lingkungan, juga mewujudkan kemakmuran kepada semua masyarakat. Untuk mewujudkan strategi keberlanjutan PT Vale membutuhkan dukungan dengan berjalan bersama baik dari pihak masyarakat, pemerintah, konsumen dan terkhusus pada orang-orang yang terlibat dalam kegiatan operasional perusahaan. Maksud dari berjalan bersama ialah memiliki sikap penuh tanggung jawab, terbuka atau transparansi dan konsisten untuk selalu bertransformasi menuju pencapaian yang lebih baik.

Seluruh perusahaan tambang dituntut untuk selalu menjaga kelestarian lingkungan, menjaga hubungan dengan masyarakat dan menjaga segala hal yang terlibat dalam aktivitas perusahaan. PT Vale hadir untuk menempatkan manfaat pertambangan sebagai wadah untuk melayani masyarakat secara keseluruhan dengan memberdayakan pengetahuan, sumber daya manusia, kapasitas teknikal, finansial, serta kemampuan katalistik yang telah dikembangkan perusahaan selama bertahun-tahun untuk menciptakan siklus kemakmuran menuju masa depan yang lebih inklusif dan komprehensif agar setiap orang mendapat manfaat dan cakrawala. Perusahaan senantiasa berkembang untuk memenuhi kebutuhan dunia dalam perubahan yang terjadi secara terus menerus.

“Kami menerapkan strategi keberlanjutan melalui empat pilar yaitu melayani masyarakat dengan berkontribusi untuk semua, berjalan bersama,

menggunakan kemampuan mobilisasi Vale untuk melakukan sesuatu yang luar biasa, serta mengubah masa dengan dengan merawat hari ini” (*Sustainability Report* Tahun 2021, Hal. 22)

b. Makna *Environmental Involvement*

Jika *environmental awareness* membahas tentang perhatian dan kesadaran lingkungan sebagai upaya dalam mencegah segala bentuk dampak negatif terhadap lingkungan, maka bentuk kelanjutan dari *environmental awareness* adalah *environmental involvement* yang diartikan sebagai keterlibatan lingkungan. *Environmental involvement* berbicara mengenai segala tindakan yang diambil oleh perusahaan dalam mempertanggungjawabkan kewajibannya terhadap lingkungan. Bentuk realisasinya dapat dilihat dari berbagai bentuk tindakan perusahaan, bagaimana cara perusahaan mengatasi dampak lingkungan yang diakibatkan oleh aktivitas operasional perusahaan yang dijalankan setiap hari. Pada *sustainability report* yang disajikan oleh PT Vale Indonesia, sulit mengidentifikasi dan mengelompokkan bentuk aktivitas perusahaan yang tergolong ke dalam *environmental awareness* ataupun *environmental involvement* karena penyajian pengungkapan keduanya hampir dalam pembahasan yang sama.

PT Vale berkomitmen untuk senantiasa melakukan perlindungan terhadap lingkungan melalui dokumen kebijakan PTVI's EHSS yang berisi pembahasan tentang kepatuhan perusahaan terhadap lingkungan yang telah disetujui oleh CEO dan COO serta kebijakan spesifik di setiap aspek lingkungan. Salah satu bentuk keterlibatan lingkungan PT Vale dalam menanggapi dampak lingkungan adalah dengan menerapkan Vale *Power Shift* yang bertujuan untuk mengurangi pemakaian bahan bakar fosil. Langkah ini diterapkan dengan strategi elektrifikasi

secara terintegrasi, sehingga turut mendukung upaya penerapan kebijakan penurunan emisi gas rumah kaca pada tahun 2030 dan karbon netral pada tahun 2050.

“Sebagai bentuk dukungan atas kebijakan transisi menuju ekonomi rendah karbon pada masa yang akan datang, kami menerapkan program internal Vale Global: *Vale Power Shift* (VPS).” (*Sustainability Report* Tahun 2021, Hal.31).

Vale Power Shift adalah program internal Vale Global untuk mendorong kebijakan transisi menuju ekonomi rendah karbon pada masa mendatang. Program ini dikhususkan untuk membersihkan matriks energi yang dijalankan oleh PT Vale dengan berfokus pada penggunaan energi terbarukan dan bahan bakar alternatif, serta efisiensi dengan menggunakan teknologi baru. Bentuk realisasi *Vale Power Shift* selama tahun 2021, pada kegiatan pertambangan PT Vale mengefisiensikan energi berupa otomatisasi dan penggunaan kecerdasan buatan serta penggunaan bahan bakar alternatif. Selain itu PT Vale juga membatalkan *Coal Conversion Project* (CCP), walaupun proyek tersebut berkontribusi besar pada pengurangan biaya keuangan tetapi perusahaan dapat menghindari peningkatan emisi rumah kaca melalui pembatalan tersebut. Selain itu, PT Vale juga berkomitmen untuk melakukan pengelolaan energi guna mendukung kebijakan efisiensi. PT Vale bercita-cita untuk menargetkan pemakaian energi yang efisien, sehingga dapat mempertahankan daya saing dengan menekan biaya produksi.

PT Vale mengelola kegiatan pertambangan secara ketat dengan menerapkan Sistem Keselamatan Pertambangan Mineral dan Batu bara (SMKP Minerba). Komitmen yang senantiasa dipegang oleh PT Vale ialah nihil kecelakaan kerja fatal dan meminimalkan penyakit akibat kerja (PAK). Setiap

periode pelaporan, PT Vale berinisiatif untuk menerapkan *Safe Work Permit* (SWP) dan protokol kesehatan sebagai upaya pengendalian pandemi COVID-19 pada aktivitas operasional perusahaan. SWP atau izin kerja aman telah diluncurkan oleh PT Vale sejak tahun 2020 sebagai standar yang telah diterapkan secara menyeluruh pada setiap unit Vale.

“SWP merupakan izin kerja yang bersifat wajib untuk diperoleh pelaksana proyek dan kegiatan pemeliharaan sebelum melakukan kegiatan perusahaan” (*Sustainability Report* Tahun 2021, Hal. 39).

PT Vale tetap melanjutkan program PPM (Pengembangan dan Pemberdayaan Masyarakat) yang merupakan bentuk investasi sosial yang saling memberikan keuntungan dan manfaat baik itu untuk masyarakat maupun perusahaan. Bentuk investasi sosial yang dilakukan perusahaan disesuaikan dengan hasil pemetaan dari para pemangku kepentingan serta rencana pembangunan pemerintah kabupaten Luwu Timur. Selain itu, PT Vale juga menyelenggarakan berbagai kegiatan yang terkait dengan bentuk kepedulian bagi masyarakat sekitar dalam menangani pandemi covid-19.

“Kami mendukung langkah pemerintah dalam mengendalikan pandemi covid-19. Kami telah memberikan berbagai macam bantuan kepada pemerintah daerah untuk meningkatkan cakupan vaksinasi masyarakat dan menyediakan berbagai fasilitas pendukung kesehatan.” (*Sustainability Report* Tahun 2021, Hal. 7).

Bantuan dari PT Vale diberikan kepada pemerintah setempat melalui Gugus Tugas Percepatan Penanganan (GTTP) COVID-19. PT Vale mengirim tim tanggap Selain itu, PT Vale juga melakukan pengembangan Usaha Mikro, Kecil, dan Menengah (UMKM) dan melakukan kegiatan pelayanan serta promosi kesehatan berupa kegiatan Usaha Kesehatan Bersumberdaya Masyarakat (UKBM)

berbasis herbal. Kegiatan sosial lainnya yaitu memberangkatkan tim tanggap darurat ke lokasi bencana erupsi Gunung Semeru dan mengirim tim tanggap darurat dan menyalurkan bantuan untuk korban gempa bumi di Mamuju dan Majene serta mengirim tim untuk membantu proses pencarian dan evakuasi korban didampingi tim siaga bencana kementerian. Hal tersebut dilakukan oleh PT Vale sebagai bentuk keseriusan perusahaan dalam menjaga hubungan dengan masyarakat. Tidak hanya berfokus pada keuntungan yang dapat dihasilkan perusahaan semata tetapi tetap memperhatikan hubungan sosial untuk mewujudkan hubungan yang harmonis antara perusahaan dan masyarakat.

PT Vale berkomitmen melaksanakan program rencana manajemen keanekaragaman hayati yang mencakup seluruh wilayah operasi pertambangan di Blok Sorowako. Terbukti hingga penghujung periode pelaporan, pengelolaan telah terlaksana 100% dengan sangat baik. Kegiatan lain yang dilakukan PT Vale ialah melanjutkan hasil studi spesies yang dilindungi, studi ini sudah dimulai sejak tahun 2020 dengan bekerjasama dengan Universitas Hasanuddin.

“Hasil studi mencatat terdapat beberapa spesies flora dan fauna yang dilindungi maupun terancam punah, dan secara bertahap akan dikonservasi untuk menjaga kelestariannya.” (*Sustainability Report* Tahun 2021, Hal. 35).

Kegiatan pertambangan berdampak pada perubahan rona alam yang mempengaruhi ekosistem dan keanekaragaman hayati di dalamnya sehingga PT Vale mengelola dampak tersebut dengan melakukan identifikasi spesies terdampak, memindahkan spesies ke lokasi lain termasuk area rehabilitasi pascatambang. Perusahaan melakukan kegiatan reklamasi pascatambang untuk memperbaiki ekosistem lahan, konservasi, dan perlindungan spesies flora dan

fauna yang dilindungi maupun endemik serta sebagai bentuk kepatuhan perusahaan terhadap hukum. Vale berkomitmen untuk membatasi luas lahan terbuka dalam kegiatan operasi pertambangan dan melakukan pengelolaan keanekaragaman hayati.

“untuk meminimalisir dampak terhadap ekosistem dan keanekaragaman hayati, kami menerapkan kebijakan pembatasan luasan area yang dibuka setiap tahun untuk kegiatan pertambangan” (*Sustainability Report Tahun 2021*, Hal. 33).

Dalam *sustainability report* Vale, perusahaan membahas kepedulian lingkungan pada satu bagian yang kompleks dan membentuk satu bab pembahasan yang bertajuk lingkungan, di dalamnya memuat foto karyawan PT Vale sedang menanam bibit pohon dengan melibatkan masyarakat yang telah diberikan pelatihan. Foto tersebut dapat mengungkapkan adanya hubungan sosial yang baik antara perusahaan dengan masyarakat untuk bersama-sama menjaga kelestarian lingkungan.

Gambar 4.2

Tampilan *Sustainability Report* Vale Halaman 34



Sumber daya alam yang turut dipergunakan dalam kegiatan pertambangan ialah air. PT Vale memanfaatkan air untuk kebutuhan terbesar mereka yaitu pada operasional PLTA yang airnya berasal dari Sungai Larona yang dipasok dari Danau Matano, Mahalona, dan Towuti. Masyarakat sekitar menjadikan ketiga danau tersebut tempat untuk mata pencaharian sebagai nelayan dan petani, serta transportasi sehingga PT Vale berupaya untuk menjaga danau tersebut melalui aksi bersih danau dengan mengangkut sampah dari Danau Matano sebanyak 27 ton. Kegiatan tersebut didampingi oleh Dinas Lingkungan Hidup Kabupaten Luwu Timur serta Pusat Pembangunan Ekoregion Sulawesi Selatan dan Maluku. PT Vale juga mengatur dengan teliti volume dan debit air yang digunakan untuk memastikan Danau Matano, Mahalona, dan Towuti tetap terjaga dan terlindungi. Selain itu, perusahaan juga memastikan kualitas olahan limbah yang dialirkan ke anak sungai yang menuju Danau Matano telah memenuhi baku mutu yang ditetapkan pemerintah.

“PT Vale mengelola operasional PLTA dan memanfaatkan air dengan baik dan sangat hati-hati agar tidak mengganggu kepentingan masyarakat setempat” (*Sustainability Report Tahun 2021*, Hal. 37).

c. Makna *Environmental Reporting*

Aspek *green accounting* yang tergolong penting ialah *environmental reporting* atau pelaporan lingkungan karena pada aspek ini, perusahaan diwajibkan untuk melaporkan kinerja lingkungannya terkait dengan *green accounting*. Belum ada standar baku yang mengatur perihal laporan lingkungan yang bersifat wajib (*mandatory*) akan tetapi beberapa perusahaan telah

mengungkapkannya dalam bentuk laporan yang bersiat sukarela (*voluntary*) (Adnyana dkk., 2017).

PT Vale telah melaporkan kinerja lingkungan perusahaannya secara terpisah dari laporan tahunan (*annual report*) yaitu dalam satu laporan keberlanjutan (*sustainability report*). Meskipun pengungkapan yang digunakan dalam *sustainability report* adalah pengungkapan yang umumnya bersifat non-keuangan, akan tetapi hal tersebut merupakan bentuk inisiatif yang baik dari perusahaan. Pada pendekatan keberlanjutan, *reporting* ialah salah satu komponen penting untuk mencapai *sustainability management*. Beberapa penelitian telah menjelaskan bahwa laporan keberlanjutan (*sustainability report*) merupakan alat atau media yang dapat dimanfaatkan oleh pihak manajemen perusahaan untuk menjelaskan gambaran serta memberikan informasi mengenai kinerja ekonomi, sosial, maupun lingkungan perusahaan yang menjadi aspek-aspek penting dalam mendorong pembangunan keberlanjutan kepada seluruh pemangku kepentingan (Zainuddin dan Abdullah, 2015).

PT Vale melakukan penilaian dampak sosial dengan melibatkan pemangku kepentingan pada seluruh wilayah operasi. Selain itu, Vale juga melakukan pemantauan dan pelaporan pengelolaan dampak lingkungan kepada pihak-pihak yang berwenang melalui penyusunan rencana pemantauan lingkungan, rencana pengelolaan lingkungan, serta dokumen ringkasan kinerja pengelolaan lingkungan untuk penilaian profer. Kebutuhan dari komunitas, pemetaan kelompok pemangku kepentingan yang rentan, kesempatan kerja sama dengan pemerintah daerah, dan penyediaan saluran keluhan dapat dilihat dari hasil penilaian dampak sosial.

“Kami secara berkala melaporkan kinerja dan isu-isu lingkungan sejak dimulainya operasi melalui laporan rencana pengelolaan lingkungan, rencana pemantauan lingkungan, sistem informasi pelaporan elektronik KLHK, dan laporan reklamasi sesuai tata waktu yang ditetapkan dalam peraturan (bulanan, triwulan, semester, dan tahunan).” (*Sustainability Report Tahun 2021*, Hal. 25).

Ada tiga bentuk proses pelaporan dari PT Vale yaitu *annual report* (laporan tahunan), *sustainability report* (laporan keberlanjutan), dan *company website* (situs perusahaan). Sepanjang penelusuran, peneliti tidak mendapatkan rincian angka dalam bentuk laporan lingkungan pada *sustainability report* perusahaan. PT Vale hanya melaporkan jumlah biaya secara keseluruhan yang dikeluarkan perusahaan untuk menangani permasalahan sosial tanpa merincikan biaya secara detail pada laporan keuangan tahunannya. Sementara untuk biaya lingkungan, tidak dicantumkan baik pada laporan keberlanjutan maupun laporan tahunan.

Laporan keberlanjutan mengedepankan transparansi informasi, oleh karena itu segala hal yang berkaitan dengan lingkungan seharusnya dilaporkan. Hal tersebut sejalan dengan penelitian lain yang mengatakan bahwa perusahaan akan mendapatkan keberlanjutan apabila perusahaan tersebut terbentuk dengan tata kelola yang baik, dan tata kelola yang baik dapat direalisasikan dengan prinsip transparansi dan akuntabilitas (Abdullah, dkk., 2020).

PT Vale dalam laporannya selalu mengulang pernyataan “penghematan/efisiensi biaya”, akan tetapi tidak ada laporan merinci terkait dengan biaya lingkungan apa saja yang telah dikeluarkan perusahaan. Biaya yang termuat dalam laporan keuangannya hanya biaya lain-lain, sehingga pembaca

tidak dapat mengetahui pengeluaran atau biaya konkret seperti apa yang dikeluarkan perusahaan. Padahal terdapat empat biaya yang dapat digunakan dalam menerapkan *green accounting*.

Biaya lingkungan yang digunakan dapat didefinisikan sebagai biaya-biaya yang dikeluarkan karena adanya kualitas lingkungan yang buruk. Adapun model biaya lingkungan yang dapat dijadikan pedoman dalam penulisan laporan keuangan diklasifikasikan menjadi biaya pencegahan lingkungan (*environmental prevention cost*), yaitu biaya yang dikeluarkan untuk mencegah adanya limbah atau sampah dalam proses produksi yang dapat menyebabkan terjadinya pencemaran lingkungan. Contoh dari biaya pencegahan lingkungan seperti biaya seleksi pemasok, seleksi alat pengendali polusi, desain proses dan produk, training karyawan, dan lain-lain. Biaya selanjutnya adalah biaya deteksi lingkungan (*environmental detection cost*), yaitu biaya untuk aktivitas yang dilakukan dalam menentukan produk, proses, dan aktivitas lainnya telah memenuhi standar lingkungan yang berlaku atau tidak. Contoh biayanya seperti biaya audit aktivitas lingkungan, pemeriksaan produk dan proses, pelaksanaan pengujian pencemaran, pengukuran tingkat pencemaran, dan lain-lain.

Selanjutnya biaya kegagalan internal lingkungan (*environmental internal failure cost*) yaitu biaya-biaya yang dikeluarkan karena adanya produksi limbah tetapi tidak dibuang ke lingkungan luar. Contohnya biaya operasional peralatan pengurang atau penghilang polusi, pengelolaan dan pembuangan limbah beracun, pemeliharaan peralatan daur ulang sisa bahan, dan lain-lain. Sedangkan biaya kegagalan eksternal lingkungan (*environmental external failure cost*) adalah

biaya-biaya untuk aktivitas yang dilakukan setelah melepas limbah atau sampah ke dalam lingkungan. Biaya kegagalan eksternal terbagi dua yaitu biaya kegagalan eksternal yang direalisasi (*realized external failure cost*) dan biaya kegagalan eksternal tidak direalisasi atau biaya sosial (*unrealized external failure cost/social cost*).

Biaya kegagalan eksternal yang direalisasi adalah biaya yang dikeluarkan atau dibayar oleh perusahaan. Contohnya biaya membersihkan danau atau tanah yang tercemar, biaya untuk minyak yang tumpah, penyelesaian klaim kecelakaan pribadi, berkurangnya penjualan karena reputasi lingkungan yang buruk, dan lain-lain. Sedangkan biaya kegagalan eksternal yang tidak direalisasikan atau biaya sosial adalah biaya sosial yang disebabkan oleh perusahaan tetapi dialami, ditangani, serta dibayar oleh pihak-pihak di luar perusahaan. Contohnya, biaya perawatan medis karena kerusakan lingkungan, hilangnya lapangan pekerjaan karena adanya polusi, rusaknya ekosistem, dan lain-lain.

Laporan keberlanjutan PT Vale yang berpedoman pada indeks GRI membahas kategori khusus *environment* atau lingkungan. Pembahasan dalam kategori tersebut di antaranya, energi (*energy*), emisi (*emissions*), dan keanekaragaman hayati (*biodiversity*). Sementara cakupan biaya lingkungan secara umum meliputi biaya pemeliharaan dan penggantian dampak akibat limbah dan gas buangan (*waste and emission treatment*), yaitu biaya yang dikeluarkan untuk memelihara, memperbaiki, dan mengganti kerusakan lingkungan yang disebabkan oleh limbah perusahaan. Sedangkan biaya pencegahan dan pengelolaan lingkungan (*prevention and environmental management*) adalah biaya

yang dikeluarkan untuk mencegah dan mengelola limbah untuk menghindari pencemaran lingkungan. Selain itu, biaya pembelian bahan untuk bukan hasil produksi (*material purchase value of non-product*) merupakan biaya untuk membeli bahan yang bukan hasil produksi dalam rangka pencegahan dan pengurangan dampak dari limbah bahan baku produksi.

Biaya lainnya meliputi biaya pengelolaan untuk produk (*processing cost of non-product output*) yang merupakan biaya untuk pengelolaan bahan yang bukan hasil dari produk. Penghematan biaya lingkungan (*environmental revenue*) merupakan penghematan atau penambahan penghasilan perusahaan sebagai akibat dari pengelolaan lingkungan. *Potentially hidden cost* ialah biaya yang dibayarkan perusahaan untuk memproduksi suatu produk sebelum produksi (seperti biaya desain produk), biaya selama proses produksi (misal biaya bahan baku, biaya tenaga kerja langsung, biaya *overhead*) dan *backend environment cost* (contohnya lisensi mutu produk).

Adapun *contingent cost* adalah biaya yang timbul atau terjadi dalam suatu perusahaan dan dibebankan pada *contingent liabilities cost* (seperti biaya cadangan kompensasi kecelakaan). *Image and relationship* merupakan biaya yang dapat dipengaruhi oleh persepsi manajemen, tenaga kerja, pelanggan, publik dan lembaga pemerintah mengenai kepatuhan terhadap undang-undang lingkungan dan bersifat subjektif. Contohnya pelaporan biaya lingkungan secara sukarela oleh pihak perusahaan. Terakhir, ada biaya yang disebut dengan *private cost* dan *societal cost*. *Private cost* adalah biaya yang berpengaruh dan bersinggungan langsung dengan *bottom line* perusahaan. Sedangkan *societal cost* menunjukkan

dampak biaya lingkungan dan biaya sosial dalam suatu entitas dan ini merupakan biaya eksternal.

d. Makna *Environmental Auditing*

Environmental auditing atau pemeriksaan lingkungan merupakan bentuk pemeriksaan komprehensif dalam pengelolaan manajemen lingkungan untuk memverifikasi secara objektif upaya pemeliharaan lingkungan dan bertujuan membantu mencari langkah perbaikan dalam meningkatkan performa lingkungan yang sesuai dengan kriteria yang telah ditetapkan. Audit lingkungan juga merupakan upaya perusahaan untuk melakukan perlindungan lingkungan yang dapat mendukung perusahaan dalam meningkatkan efisiensi dan pengendalian emisi, polutan sehingga dapat meningkatkan citra positif perusahaan di mata masyarakat.

Audit lingkungan digunakan sebagai alat evaluasi untuk memperbaiki konservasi lingkungan sekitar perusahaan ke depannya. Dalam proses audit lingkungan, terdapat tiga elemen pembangunan berkelanjutan yang harus dipertimbangkan secara matang yaitu pertumbuhan ekonomi, konservasi lingkungan dan kemajuan sosial atau masyarakat.

“kami mengupayakan perbaikan berkelanjutan dalam masalah kinerja lingkungan” (*Sustainability Report Tahun 2021*, Hal. 25).

Seluruh kegiatan pemantauan lingkungan, pelaporan, evaluasi, penerapan sistem manajemen lingkungan, audit lingkungan, pemantauan kepatuhan peraturan perundangan, dan reklamasi lahan bekas tambang dilakukan oleh *Departemen Environment and Permit Management* yang hasilnya kemudian dilaporkan secara berkala kepada Kementerian Lingkungan Hidup dan Kehutanan,

Dinas Pengelolaan Lingkungan Hidup Provinsi Sulawesi Selatan, Dinas Lingkungan Hidup Kabupaten Luwu Timur dan instansi terkait lainnya.

“perseroan bekerja sama dengan Beurau Veritas sebagai auditor eksternal untuk melakukan evaluasi terkait kinerja lingkungan PT Vale” (*Sustainability Report* Tahun 2021, Hal. 25).

Untuk menunjang proses audit, perusahaan juga menerapkan kebijakan *whistleblowing* atau pelaporan atas pelanggaran. Vale menyediakan beberapa saluran penyampaian untuk melaporkan pelanggaran. Hal-hal yang dapat dilaporkan seperti korupsi, diskriminasi, konflik kepentingan, dan lain sebagainya yang dianggap melanggar peraturan dan tidak sesuai dengan kode etik perusahaan. Vale melaksanakan berbagai kebijakan internal yang dijadikan pedoman dalam menerapkan prinsip-prinsip tata kelola perusahaan yang baik. Vale juga secara berkesinambungan melakukan sosialisasi kode perilaku kepada semua pihak baik untuk internal perusahaan maupun pihak-pihak lain di luar perusahaan.

“kami memiliki saluran pelaporan pelanggaran yaitu *Vale whistleblower Channel* (VWC) yang terhubung ke bagian kode etik dan perilaku Vale” (*Sustainability Report* Tahun 2021, Hal. 55).

Tabel 4.2
Makna *Green Accounting* dalam *Sustainability Report* Vale

Indikator <i>Green Accounting</i>	Wujud dalam <i>Sustainability Report</i>
<i>Environmental Awareness</i> (Perhatian Lingkungan)	a. Pemanfaatan sumber daya secara efisien b. Pendekatan terpadu perencanaan penggunaan lahan c. Perlindungan area dengan kekayaan biodiversitas d. Relokasi dan perambahan lahan e. Memenuhi ekspektasi para pemangku kepentingan
<i>Environmental involvement</i> (Keterlibatan Lingkungan)	a. Mengurangi emisi gas rumah kaca b. Menerapkan <i>Vale Power Shift</i> (VPS) untuk

	<ul style="list-style-type: none"> membersihkan matriks energi c. Pengembangan Energi Baru dan Terbarukan (EBT) d. Rehabilitasi lahan kritis dan daerah aliran sungai e. Membatasi luasan area kegiatan pertambangan f. Mengidentifikasi spesies terdampak akibat perubahan rona alam g. Menanam 1.000 bibit <i>tembeuwa</i> di Muara Tapelemo h. Mengurangi beban <i>landfill</i> i. Pengelolaan limbah padat dan limbah cair
<i>Environmental Reporting</i> (Pelaporan Lingkungan)	<ul style="list-style-type: none"> a. Secara suka rela (<i>voluntary</i>) b. Akuntabilitas c. Transparansi
<i>Environmental Auditing</i> (Pemeriksaan Lingkungan)	<ul style="list-style-type: none"> a. Audit sebagai sarana evaluasi (<i>evaluation through audit</i>) b. Pendekatan evaluasi Vale berdasarkan audit internal dan eksternal c. Audit berdasarkan sertifikat PROFER d. Kebijakan <i>whistle blowing</i> untuk mendeteksi pelanggaran yang mungkin terjadi

(Sumber: Hasil olahan Peneliti, 2022)

2. Green Accounting Berbasis Deep Ecology dalam Sustainability Report

Deep ecology perusahaan merupakan sebuah prinsip kerja pada suatu perusahaan dalam menjalankan aktivitas yang memanfaatkan sumber daya alam. Upaya dalam mewujudkan *deep ecology* perusahaan dapat ditinjau dalam 3 aspek yaitu perencanaan, pelaksanaan, dan evaluasi program atau disebut dengan P3FEA (*Planning-Process-Performance Framework of Ecology Activity*).

a. Perencanaan Strategis

Perencanaan entitas terkait dengan komitmennya dalam membangun sebuah organisasi yang sifatnya berkelanjutan dapat dilihat dari visi dan misinya. PT Vale Indonesia dalam laporan keberlanjutannya menjelaskan gambaran visi dan misi dari perusahaan.

“Visi: menjadi perusahaan sumber daya alam nomor satu di Indonesia yang menggunakan standar global dalam menciptakan nilai jangka panjang, melalui keunggulan kinerja dan kepedulian terhadap manusia dan alam. Misi: mengubah sumber daya alam menjadi sumber kemakmuran dan pembangunan yang berkelanjutan”

Komitmen PT Vale mengenai kepedulian terhadap lingkungan sudah tergambar dalam visi dan misinya, hal ini merupakan langkah tepat yang dilakukan oleh perusahaan. Selain itu, komitmen dalam segi perencanaan ini dapat dilihat dari kebijakan pelaksanaan operasional yang berpedoman pada dokumen perencanaan strategis yang dimiliki perusahaan, sesuai dengan yang diungkap dalam kutipan paragraf *sustainability report* nya sebagai berikut:

“Kami melakukan perencanaan, menetapkan target dan tujuan sebagai bentuk upaya kami untuk menjaga bumi kita tetap lestari sesuai dengan tema yang kami usung “*Embracing our New Purpose*” akan bercerita bagaimana kami melangkah untuk mewujudkan tujuan ini, melanjutkan inspirasi yang telah kami lakukan untuk masa kini dan masa depan” (*Sustainability Report* Tahun 2021, Hal. 2).

Perencanaan terkait pelestarian bumi tersebut sesuai dengan tujuan utama adanya konsep *deep ecology*, di mana perusahaan memperhatikan ekologi secara lebih mendalam untuk menjaga seluruh ekosistem lingkungan termasuk memelihara keanekaragaman hayati guna mewujudkan keberlanjutan perusahaan.

Vale telah berkomitmen untuk menjaga keanekaragaman hayati, hal ini sesuai dengan kutipan paragraf yang terdapat pada *sustainability report*nya:

“kami berkomitmen menjalankan rencana manajemen keanekaragaman hayati, mencakup seluruh wilayah operasi pertambangan di Blok Sorowako” (*Sustainability Report* Tahun 2021, Hal. 35).

Vale melakukan perencanaan dalam berbagai bentuk sebagai upaya dalam mewujudkan visi misinya. Dalam laporan keberlanjutannya, Vale menjelaskan bahwa terdapat rencana, proyeksi, strategi, dan tujuan perusahaan tertentu yang sifatnya bukan pernyataan fakta historis akan tetapi sebagai bentuk pernyataan mengenai masa depan berdasarkan hukum yang berlaku. Artinya, segala keberhasilan dari perencanaan yang dilakukan tergantung pada risiko dan ketidakpastian yang dapat menyebabkan keadaan dan hasil aktual perusahaan di masa depan berbeda dari yang diharapkan atau diindikasikan.

b. Pelaksanaan Program

Pengungkapan pelaksanaan program kepedulian terhadap pelestarian lingkungan Vale baik di dalam maupun di luar wilayah operasinya dirangkum dalam penjelasan berikut:

(1) Menuju *Net Zero* Emisi Karbon

Kegiatan pertambangan selalu menimbulkan dampak negatif terhadap lingkungan yang sulit untuk dihindari. Untuk itu perusahaan terus berupaya untuk mengelola dampak tersebut sehingga tidak terjadi pencemaran lingkungan. Vale terus mengupayakan 33% emisi gas rumah kaca cakupan 1 dan 2 pada tahun 2030 dengan melaksanakan berbagai program, yaitu: substitusi batu bara sebagai reduktor dengan biomassa, substitusi bahan bakar minyak dan batu bara dengan

LNG, elektrifikasi alat berat, alat angkut logistik, bus dan kendaraan ringan, serta elektrifikasi *boiler* bahan bakar tahap 2.

Gambar 4.3
Tampilan *Sustainability Report* Vale Halaman 27

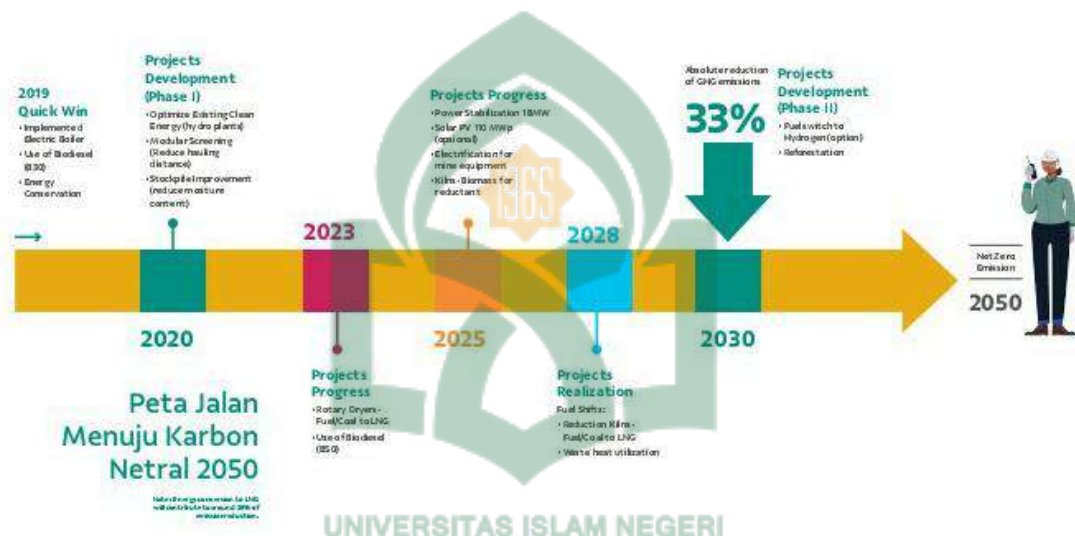

Hingga periode pelaporan PT Vale belum menghitung emisi cakupan 3, namun secara bertahap perusahaan terus berupaya menekan emisi gas rumah kaca dari kegiatan rantai pemasok. PT Vale menjalankan strategi dengan mendorong dan menekankan kepada pemasok maupun pelanggan untuk memegang komitmen bersama yaitu mengurangi emisi karbon dari setiap kegiatan yang dijalankan. Upaya lain yang dilakukan Vale untuk penanganan emisi GRK ialah perusahaan sudah tidak menggunakan freon HCF-22 (CHF_2Cl) tetapi diganti dengan freon R32 yang tidak termasuk bahan perusak lapisan ozon karena dinilai memiliki potensi penipisan ozon (ODP) 0 dan nilai potensi pemanasan global (GWP) sebesar 675. Seluruh freon R23 diperoleh perusahaan dengan membeli dari pemasok.

PT Vale secara berkala memantau dan melakukan perhitungan terkait besaran emisi SO_2 . Hasil perhitungan kadar emisi SO_2 telah memenuhi ambang batas baku mutu yaitu 0,80 ton SO_2 /Ton Ni. Namun, PT Vale berkomitmen mengurangi emisi SO_2 untuk terus melakukan kajian-kajian yang berkerjasama dengan para ahli dari akademisi dan praktisi. Kajian tersebut difokuskan pada peningkatan efisiensi fiksasi sulfur pada proses sulfidasi di tanur pereduksi yang meliputi kendali proses dan metode injeksi sulfur.

“Selama tahun 2021, kami melakukan berbagai upaya untuk mengendalikan emisi SO_2 , di antaranya melakukan stabilisasi proses tanur reduksi, konversi penggunaan bahan bakar *Marine Fuel Oil* (MFO) menjadi batu bara yang lebih rendah sulfur, serta konversi diesel konvensional menjadi diesel 820 dengan kadar sulfur biodiesel lebih rendah dari diesel konvensional”

(2) Pengelolaan Energi dan Dukungan Ekonomi Rendah Karbon

Bentuk dukungan PT Vale dalam kebijakan transisi menuju ekonomi rendah karbon di masa yang akan datang, Vale menerapkan program internal Vale Global: *Vale Power Shift* (VPS). Program ini diterapkan dengan tujuan membersihkan matriks energi yang dijalankan PT Vale dengan berfokus pada penggunaan energi terbarukan dan bahan bakar alternatif, serta efisiensi dengan menggunakan teknologi baru. Selain itu PT Vale juga melakukan penggantian *transformer* (trafo) di PLTA Larona LGS#1 dengan tujuan penghematan energi. Berbagai upaya dilakukan termasuk mengelola penggunaan energi seoptimal dan seefisien mungkin sesuai dengan kebijakan efisiensi energi tahun 2021 dengan melibatkan banyak pihak di antaranya para karyawan, kontraktor, maupun

perusahaan mitra. Hal ini sesuai dengan kutipan paragraf pada *sustainability report* Vale tahun 2021:

“semua pihak telah menyetujui kebutuhan listrik di fasilitas pengelolaan akan bersumber dari Pembangkit Listrik Tenaga Gas (PLTG) untuk mendukung dan memperkuat komitmen mengurangi emisi karbon” (*Sustainability Report* Tahun 2021, Hal. 31)

Selama tahun 2021, Vale dapat menekan dan mengurangi pemakaian bahan bakar jika melihat perbandingan volume sumber energi yang digunakan. Volume pemakaian pada tahun 2021 mencapai 205 juta liter, sementara tahun 2020 sebesar 208 juta liter artinya volume pemakaian turun sebanyak 1,5%. Pemakaian HSD turun sebanyak 10% yang di mana pada tahun 2020 mencapai 77 juta perliter dan tahun 2021 sebesar 69 juta liter. Pemakaian batu bara pun mengalami penurunan sebesar 12% dari 426.450 ton menjadi 374.937 ton, seiring peningkatan produksi nikel dalam *matte* dan mengimbangi penurunan pemakaian bahan bakar. Penurunan konsumsi energi tidak lepas dari kerja keras dan kerja cerdas dari PT Vale yang terus berupaya mengoptimalkan kinerja perusahaannya.

Hal ini sejalan dengan kutipan paragraf *sustainability report* Vale:

“Kami terus mendorong efisiensi energi melalui berbagai upaya, di antaranya penggunaan bahan bakar nabati (BBN) biodiesel yang lebih ramah lingkungan, karena mengandung *Fatty Acid Methyl Ester* (FAME) sebesar 30%” (*Sustainability Report* Tahun 2021, Hal. 32).

PT Vale juga turut mendukung transisi penggunaan Energi Baru dan Terbarukan (EBT). Pengembangan tersebut dilakukan dengan basis produk nikel yang diharapkan mampu mendukung transisi menuju ekonomi rendah karbon melalui produksi mobil listrik di masa depan. Vale berfokus pada realisasi perencanaan strategis untuk jangka waktu lima tahun ke depan, di antaranya

mempersiapkan pabrik pengolahan nikel di Pomala, Sulawesi Tenggara, dan di Bahodopi, Sulawesi Tengah. Pabrik tersenut akan menghasilkan *Mix Sulphide Precipitate* (MSP) dan *Mix Hydroxide Precipitate* (MHP) yang akan dijadikan bahan baku komponen baterai dalam mobil listrik.

(3) Rehabilitasi Pascatambang

Wilayah operasi pertambangan PT Vale merupakan wilayah milik sendiri berdasarkan Kontrak Karya dengan pemerintah Indonesia yang telah diamandemen pada tahun 2014. Sebagian besar dari wilayah operasi di Surowako berdekatan dengan kawasan dilindungi yang berupa hutan lindung. PT Vale telah mengantongi Izin Pinjam Pakai Kawasan Hutan (IPPKH) dari KLHK sesuai SK No. 645/MenLHK/SetJen/ PLA.0/12/2018. Vale berkomitmen untuk membatasi luas lahan terbuka untuk kegiatan pertambangan dan melakukan pengelolaan keanekaragaman hayati di wilayah operasi pertambangan. Selain itu, Vale juga melakukan kegiatan rehabilitasi lahan dan penghutanan lintas batas di luar area operasi pertambangan terutama pada lahan kritis dan daerah aliran sungai.

“Kami mengelola dampak negatif dari proses pertambangan melalui realisasi rencana pascatambang. Kami berupaya melaksanakan rehabilitasi pascatambang maupun lintas batas di wilayah lain, terutama pada lahan kritis” (*Sustainability Report Tahun 2021*, Hal. 32).

PT Vale terus melakukan rehabilitasi pascatambang dengan menanam lebih banyak pohon dan melakukan pembibitan di lahan 2,5 Ha di Sorowako. Lahan tersebut memiliki kapasitas 700.000 bibit pertahun untuk merehabilitasi area pascatambang. Rehabilitasi lahan pascatambang dilakukan dengan tujuan

memperbaiki ekosistem lahan, konservasi, dan perlindungan spesies flora dan fauna yang dilindungi maupun endemik, serta sebagai bentuk kepatuhan perusahaan terhadap hukum. Kegiatan pertambangan berdampak pada perubahan rona alam sehingga dapat mempengaruhi ekosistem dan keanekaragaman hayati di dalamnya. Untuk itu, PT Vale dengan kegiatan pertambangan yang dilakukan tetap berupaya untuk menjaga kelestarian flora dan fauna.

“Kami mengelola dampak dari kegiatan pertambangan mengenai keanekaragaman hayati dengan melakukan identifikasi spesies terdampak, kemudian memindahkan spesies terdampak ke lokasi lain termasuk area rehabilitasi pascatambang untuk mengembalikan daya dukung ekosistem di area bekas operasi pertambangan” (*Sustainability Report* Tahun 2021, Hal 33).

c. Evaluasi kinerja Program

Tahap evaluasi yang dilakukan Vale terhadap program-program yang terkait dengan pelestarian lingkungan di dalam *sustainability report*nya ialah pernyataan adanya biaya yang dikeluarkan perusahaan untuk mengelola lingkungan. Sementara pada *annual report*nya tidak dibuatkan laporan khusus untuk biaya lingkungan. Pengeluaran yang berhubungan dengan program lingkungan hidup dibebankan pada laba rugi. Dalam laporan keuangan maupun laporan keberlanjutan, Vale menggunakan kata “investasi” dalam penjelasannya mengenai pengeluaran terkait sosial dan lingkungan. Kata “investasi” dalam KBBI artinya sebuah kegiatan penanaman uang atau modal dalam suatu proyek dengan tujuan memperoleh keuntungan. Dengan penggunaan kata “investasi” dapat disimpulkan bahwa Vale mengalokasikan sejumlah dana untuk proyek tanggung jawab lingkungan dengan tujuan memperoleh keuntungan. Akan tetapi,

keuntungan di sini bukan hanya perihal yang bersifat materil, bisa pula dalam hal non materil. Contohnya dalam hal keuntungan yang didapatkan perusahaan melalui peningkatan citra atau nama baik perusahaan karena peduli terhadap lingkungan.

Laporan terkait biaya lingkungan Vale dialokasikan dalam pengelolaan limbah, reklamasi, pengendalian sedimentasi dan erosi, serta biaya penelitian dan biaya kerjasama dalam bidang lingkungan. Sementara rincian biaya yang dilampirkan masih bersifat umum dan tidak dirincikan secara detail untuk setiap program lingkungan yang dilakukan. Biaya yang dicantumkan hanya biaya keseluruhan yang dikeluarkan. PT Vale telah mengeluarkan biaya sebesar AS\$21.349.994,00 untuk biaya pengelolaan lingkungan hidup.

Komitmen Vale dalam upaya pelestarian lingkungan semakin diperkuat dengan adanya peningkatan PROPER yang di mana tahun sebelumnya atau tahun 2020 Vale mendapatkan PROPER biru akan tetapi tahun 2021 Vale kembali mendapatkan PROPER hijau yang artinya perusahaan telah menerapkan kebijakan terkait lingkungan melampaui persyaratan yang telah ditetapkan. Hal ini tidak lepas dari upaya yang dilakukan Vale dalam mempelajari dan memahami bagaimana memelihara ekologi atau lingkungan secara mendalam. Iktikad baik dari Vale ini mencerminkan sebuah langkah peningkatan prinsip kerja yang berdasar pada konsep *deep ecology* yaitu menjaga dan memelihara tata alam.

Pengungkapan akuntansi lingkungan yang dilakukan Vale merupakan lingkup peran dari *environmental management accounting* serta termasuk dalam pengungkapan *non-financial accounting*. Metode penilaian yang digunakan Vale

dalam program pelestarian lingkungan tidak diungkap dalam *sustainability report*nya, akan tetapi jika dilihat dari sudut pandang dari penelitian Asni dan Sawarjono (2020), maka penilaian lingkungan Vale termasuk dalam penilaian secara non moneter di mana perusahaan tidak mengungkapkan topik lingkungannya dalam *annual report* namun hanya pada *sustainability report* yaitu berupa eksplorasi semua nilai yang terkandung dalam keanekaragaman hayati. Tahap evaluasi kinerja idealnya mengungkap terkait apa saja yang perlu dievaluasi dari program yang telah dijalankan baik dari segi kualitas maupun kuantitas dalam bentuk analisis SWOT (*Strength, Weakness, Opportunity, Threat*) dalam setiap program, akan tetapi dalam *sustainability report*nya tidak ditemukan hal demikian meskipun itu hanya berbentuk ungkapan pernyataan.

Tabel 4.3
Deep Ecology dalam Sustainability Report

<i>Deep Ecology</i>	<i>Wujud dalam Sustainability Report</i>
Perencanaan Strategis	<ul style="list-style-type: none"> a. Menjadi perusahaan sumber daya alam nomor satu di Indonesia yang menggunakan standar global b. Mengubah sumber daya alam menjadi sumber kemakmuran dan pembangunan yang berkelanjutan
Pelaksanaan Program	<ul style="list-style-type: none"> a. Menuju <i>Net Zero</i> Emisi Karbon b. Pengelolaan Energi dan Dukungan Ekonomi Rendah Karbon c. Rehabilitas Pascatambang
Evaluasi Program	<ul style="list-style-type: none"> a. Investasi sosial dan lingkungan b. Peningkatan PROPER dari biru ke hijau

(Sumber: Hasil Olahan Peneliti, 2022)

3. *Realitas Green Accounting Berbasis Deep Ecology* dalam Menunjang Keberlanjutan Perusahaan

Bercermin pada *sustainability report* PT Vale, di dalamnya terdapat berbagai aspek pendukung keberlanjutan perusahaan yang terefleksi sedemikian rupa. Pembahasan di dalamnya menjelaskan bagaimana perusahaan senantiasa berupaya melakukan tanggung jawabnya terhadap lingkungan maupun sosial. *Green accounting* berbasis *deep ecology* telah dibahas dan dimaknai sebelumnya dan mencerminkan indikasi positif, meskipun dalam beberapa aspek masih perlu dipertanyakan kebenaran dan kesungguhannya, namun hal tersebut sifatnya tidak begitu material. Untuk itu, jika ingin melihat realitas atau kenyataan yang terkait dengan keberlanjutan (*sustainability*). Maka perlu dilakukan pemaknaan pada tiap-tiap bagian penjelasan keberlanjutan.

“PT Vale mencatat sejumlah pencapaian yang diterima pada tahun 2021 sejalan dengan komitmen perusahaan untuk menjadi lebih baik dan lebih kuat: *we build back better, grow stronger*” (*Sustainability report* Tahun 2021, Hal. 14).

Sustainability Report PT Vale memuat banyak informasi mengenai segala bentuk aktivitas selama tahun 2021, termasuk pencapaian yang diperoleh. Melihat dari segi pencapaian dapat ditemukan bahwa adanya aspek-aspek keberlanjutan, perusahaan mengalami perkembangan dan terus berkomitmen untuk berbenah melakukan perbaikan untuk mencapai keberlanjutan. Kondisi pandemi menjadi salah satu tantangan berat bagi PT Vale dalam menjalankan kegiatan operasionalnya. Pada periode pelaporan, situasi pandemi mengancam kesehatan

dan keselamatan karyawan dan seluruh pekerja. Oleh karena itu, perusahaan terus melakukan tindakan pencegahan dan penanganan di area operasional secara ketat.

“Kami melakukan pemberlakuan protokol kesehatan dengan ketat dan disiplin yang berlaku untuk seluruh pekerja serta memberikan bantuan bukan hanya kepada karyawan melainkan bantuan juga diberikan kepada masyarakat untuk mengurangi penyebaran virus COVID-19.” (*Sustainability Report* Tahun 2021, Hal. 23).

Presiden direktur PT Vale menjelaskan bahwa perusahaan memiliki tantangan utama yang dihadapi sepanjang tahun 2021 yaitu memastikan kelangsungan operasional dan program keberlanjutan selama pandemi COVID-19 yang berkepanjangan dengan tetap menjunjung tinggi etika dan nilai-nilai perusahaan. Perusahaan bekerja sama dengan pemerintah dan masyarakat setempat dengan menjadikan tantangan tersebut sebagai peluang untuk memperkuat kolaborasi dengan para pemangku kepentingan.

Sambutan presiden direktur yang mengawali *sustainability report* PT Vale mengemukakan bahwa aspek-aspek keberlanjutan bukanlah sesuatu yang bersifat kaku dan tetap, ia bisa berkembang seiring dengan perkembangan yang terjadi dalam perusahaan. Sambutan tersebut bermakna bahwa perusahaan memiliki komitmen untuk terus berbenah dan melakukan perbaikan untuk mewujudkan keberlanjutan. Vale berkomitmen untuk menerima segala saran, mendengarkan, belajar, dan bekerja sama dengan pemangku kepentingan dalam menyampaikan agenda keberlanjutan, sehingga perusahaan dapat mewujudkan Tujuan Pembangunan Berkelanjutan (TPB). Hal ini sesuai dengan pernyataan presiden direktur dalam *sustainability report* PT Vale.

“Vale berupaya untuk menerapkan keberlanjutan ke dalam bisnis dengan membangun warisan ekonomi, sosial, dan lingkungan, serta mengurangi

dampak dari kegiatan operasional perusahaan” (*Sustainability Report* Tahun 2021, Hal. 6).

Perusahaan yang menerapkan *green accounting* akan lebih mudah untuk mewujudkan keberlanjutan dan hal tersebut merupakan faktor strategis untuk mempertahankan eksistensi perusahaan ke depan. Realisasi *green accounting* akan mengurangi terjadinya kerusakan lingkungan sehingga perusahaan dapat menumbuhkan kesadaran dan pengetahuan akan dampak kerusakan lingkungan yang akan mempengaruhi keberlanjutan perusahaan di masa yang akan datang. Aspek keberlanjutan sangat dibutuhkan perusahaan dengan membentuk citra yang baik dan positif sehingga perusahaan memiliki kemampuan untuk mempertahankan kelangsungan hidupnya.

a. Keberlanjutan Operasional

Keberlanjutan operasional merupakan kemampuan perusahaan untuk terus menjalankan kegiatan dari jenis usaha yang dilakukan secara efektif dan efisien. Keberlanjutan operasional perusahaan akan terwujud apabila perusahaan berfokus pada dimensi sosial dan dimensi lingkungan yang berada di dalam maupun di luar perusahaan. Vale menjaga keberlanjutan operasionalnya dengan memperhatikan keseimbangan aspek ekonomi, sosial, dan lingkungan. Untuk membuktikan hal tersebut, Vale memutuskan untuk membatalkan proyek yang menjanjikan keuntungan besar. Hal ini tertuang di dalam *sustainability report*nya:

“Kami memutuskan untuk membatalkan proyek konversi batu bara meskipun menjanjikan keuntungan AS\$40 juta pertahun guna mengurangi peningkatan emisi 200 ribu ton CO_2eq pertahun” (*Sustainability Report* Tahun 2021, Hal. 3)

Pernyataan tersebut menunjukkan bahwa PT Vale sangat memperhatikan penggunaan energi perusahaan dengan mengupayakan efisiensi penggunaannya seminim mungkin serta menggunakan energi baru dan terbarukan untuk mengurangi dampak dari perubahan iklim. Perusahaan menggunakan model manajemen yang kuat yaitu *Vale Production System* (VPS) untuk meningkatkan keunggulan operasional. Memiliki standar adalah cara Vale untuk menjadi satu kesatuan di manapun perusahaan beroperasi, sekaligus berkontribusi membangun perusahaan yang ramah lingkungan dan menjadi perusahaan yang semakin andal.

“kami menjalankan seluruh kegiatan operasional dengan penuh tanggung jawab dan senantiasa mempertimbangkan aspek kepentingan masyarakat” (*Sustainability Report* Tahun 2021, Hal. 51)

Perhatian khusus Vale berfokus pada peningkatan efisiensi energi melalui proses kegiatan dan pengurangan emisi karbon karena perusahaan menyadari bahwa menjaga bumi adalah tanggung jawab bersama. Tujuan Vale dibangun berpedoman pada empat pilar: melayani masyarakat, memberi kembali kepada semua; bekerjasama, belajar bersama; menggunakan kapasitas kita untuk menciptakan sesuatu yang luar biasa; mengubah masa depan, menjaga masa kini. Keempat pilar tersebut sudah mencakup aspek keberlanjutan yang dapat mendukung perusahaan untuk meningkatkan pengelolaan kegiatan operasional agar dapat mendorong pengembangan bisnis di masa mendatang. Hal ini tertuang pada *sustainability report* dalam pernyataan presiden direktur Vale:

“kami berkomitmen untuk mendengarkan, belajar, dan bekerja sama dengan pemangku kepentingan untuk menyampaikan agenda keberlanjutan sehingga tercapainya Tujuan Pembangunan Berkelanjutan (TPB)” (*Sustainability Report* Tahun 2021, Hal. 6).

Vale berupaya mewujudkan keberlanjutan pada bisnisnya dengan membangun warisan ekonomi, sosial, dan lingkungan, serta mengurangi dampak dari kegiatan operasional. Oleh karena itu, Vale terus berusaha untuk menjaga hubungan baik dengan para pemangku kepentingan, berinvestasi dalam mengurangi dampak kegiatan operasional, bekerja dengan standar etika yang bermutu, memiliki transparansi manajemen, serta berkontribusi secara aktif pada kemajuan yang berhubungan dengan lingkungan, keanekaragaman hayati, dan pembangunan berkelanjutan. Selain itu, Vale juga menerapkan prinsip kehati-hatian dengan mngedepankan kepatuhan regulasi dan praktik-praktik tambang berkelanjutan. Setiap rencana pengembangan kegiatan operasional dan usaha selalu dilengkapi dengan dokumen Analisis Mengenai Dampak Lingkungan (AMDAL) dan perizinan lainnya.

b. Keberlanjutan Lingkungan

Keberlanjutan lingkungan merupakan kemampuan perusahaan untuk mendapatkan legitimasi dari masyarakat dan pemerintah agar bisa tetap beroperasi tanpa adanya gangguan dan ancaman dari pihak manapun. Untuk mempertahankan legitimasi dari masyarakat, Vale memiliki hubungan yang kuat dan baik dengan para pemangku kepentingan, bertindak penuh integritas dan membangun hubungan kepercayaan dan transparansi komunikasi. Vale merumuskan prioritas strategi utama dalam mewujudkan keberlanjutan terkait perlindungan dan pengelolaan lingkungan. Prioritasnya ialah mereklamasi 70% lahan bekas tambang secara progresif pada tahun 2025; melaksanakan rehabilitasi di luar wilayah kontrak karya; melaksanakan program konservasi

keanekaragaman hayati; melaksanakan pengurangan dan pemanfaatan limbah; melaksanakan efisiensi air dan penggunaan beban pencemaran; serta secara konsisten melaksanakan sistem manajemen lingkungan.

“kami melaksanakan prioritas strategi sebagai bentuk komitmen kami dalam menjaga keberlanjutan di setiap kegiatan yang kami lakukan. Strategi keberlanjutan ini kami kembangkan hingga tahun 2025” (*Sustainability Report* Tahun 2021, Hal. 20).

Pernyataan tersebut didukung dengan perusahaan menerima PROPER hijau yang dijadikan sebagai bentuk pengakuan dari pemerintah bahwa Vale telah melaksanakan pengelolaan dan praktik lingkungan melampaui kepatuhan. Pengakuan tersebut didapatkan karena perusahaan melakukan pengelolaan lingkungan di luar yang dipersyaratkan (*beyond compliance*), di antaranya menerapkan *reuse-reduce-recycle* (3R) limbah, penerapan *Life Cycle Assessment* (LCA), pengurangan pencemaran air, pemberdayaan masyarakat, kepekaan, dan tanggap bencana dalam menghadapi pandemi COVID-19.

c. Keberlanjutan Eksistensi

Keberlanjutan eksistensi adalah kemampuan perusahaan untuk tetap mempertahankan keberadaannya dalam dunia industri agar tetap menjadi pasar bagi konsumen. Eksistensi perusahaan dapat dipertahankan apabila perusahaan senantiasa memperhatikan keuntungan, lingkungan, dan masyarakat. Perusahaan yang lebih mementingkan profit saja cenderung tidak akan bertahan lama dalam dunia bisnis. PT Vale menyambut gagasan untuk mau mendengar dan bekerja sama demi menciptakan siklus yang tidak terputus dan membawa kemakmuran bagi semua pihak.

“kami berupaya membangun hubungan yang kuat dengan para pemangku kepentingan, berinvestasi untuk mengurangi dampak negatif dari kegiatan, bekerja dengan standar etika yang tinggi, mengedepankan manajemen yang transparan, dan aktif berkontribusi terhadap pelestarian lingkungan dan keanekaragaman hayati, serta pembangunan berkelanjutan” (*Sustainability Report* Tahun 2021, Hal. 21).

Keberlanjutan merupakan bagian dari siapa dan apa saja yang kita lakukan. Nilai utama Vale adalah kehidupan yang terpenting. Oleh karena itu, Vale selalu memprioritaskan kesehatan dan keselamatan pekerja dan masyarakat tempat perusahaan beroperasi. Vale terus berupaya meminimalkan dampak lingkungan dan memberikan nilai optimal bagi seluruh pemangku kepentingan. Hal ini sejalan dengan pilar tujuan perusahaan yang bertujuan untuk menciptakan dampak positif yang baik dengan cara belajar dan melakukan kerja sama dengan masyarakat dan mengembalikan nilai yang Vale ciptakan kembali kepada masyarakat. Vale percaya dapat mengubah dan menciptakan masa depan yang lebih baik untuk semua pihak seiring dengan upaya Vale dalam menjaga masa kini.

“kami berupaya untuk terus mendukung pembangunan berkelanjutan di wilayah dan meningkatkan reputasi Vale di hadapan masyarakat” (*Sustainability Report* Tahun 2021, Hal. 21).

Pernyataan tersebut membuktikan bahwa Vale terus berupaya menciptakan reputasi yang baik dengan melaksanakan segala kegiatan positif yang melibatkan masyarakat guna mempererat hubungan keduanya. Perusahaan juga berupaya meminimalkan dampak lingkungan yang diakibatkan oleh kegiatan operasionalnya sehingga tidak ada keluhan yang dapat menurunkan citra dan eksistensi perusahaan. Vale mengupayakan untuk menyelesaikan setiap keluhan

dengan memberikan akses kepada masyarakat untuk menyampaikan dan melaporkan pengaduan yang kemudian pengaduan tersebut akan ditindaklanjuti oleh Departemen Eksternal Relations dengan berbagai pendekatan.

Tabel 4.4
Realitas Keberlanjutan Perusahaan

Indikator Keberlanjutan	Realitas Keberlanjutan PT Vale Indonesia Tbk
Keberlanjutan Operasional	<ul style="list-style-type: none"> a. Peningkatan kualitas penerapan <i>Vale Production System</i> (VPS) b. Mengikuti AMDAL (Analisis Mengenai Dampak Lingkungan)
Keberlanjutan Lingkungan	<ul style="list-style-type: none"> a. Pemanfaatan sumber daya alam seefektif dan seefisien mungkin untuk tetap menjaga kelestarian lingkungan b. Perusahaan mendapatkan PROPER hijau
Keberlanjutan Eksistensi	<ul style="list-style-type: none"> a. Melakukan kerjasama dengan masyarakat untuk menanam ribuan bibit pohon b. Menyelesaikan setiap keluhan masyarakat terkait kerusakan lingkungan

BAB V

PENUTUP

A. Kesimpulan

Berdasarkan hasil penelitian dan pembahasan yang telah dimuat dan diuraikan pada bab sebelumnya, maka peneliti dapat menarik beberapa kesimpulan, yaitu:

1. Laporan *sustainability report* Vale memuat pengungkapan tentang indikator *green accounting* baik secara implisit maupun eksplisit. *Environmental accounting* diungkap oleh Vale dalam bentuk efisiensi sumber daya, air maupun energi, sosialisasi pelanggaran dan perusakan, serta pencegahan risiko kerusakan lainnya. *Environmental involvement* diungkap dalam bentuk pengurangan konsumsi energi dan emisi gas rumah kaca, rehabilitasi lahan kritis, pengurangan beban *landfill*, serta mengelola limbah padat maupun limbah cair. Bentuk *environmental reporting* dapat dilihat dengan diterbitkannya *sustainability report* itu sendiri, meskipun data yang diberikan tidak sepenuhnya melingkupi pelaporan biaya secara ril. Adapun untuk *environmental auditing* ditandai dengan adanya komite audit dan manajemen risiko perusahaan yang melakukan pemeriksaan lingkungan baik internal maupun eksternal.
2. *Deep ecology* perusahaan pada Vale diwujudkan dalam tiga bentuk yaitu *pertama*, perencanaan strategis berupa komitmen yang tercantum dalam visi dan misinya *Kedua*, pelaksanaan program di mana perusahaan dalam menjalankan kegiatan operasionalnya mengurangi penggunaan energi guna

menuju *net zero* emisi karbon, pengelolaan energi dan dukungan ekonomi rendah karbon, serta melakukan rehabilitas pascatambang. *Ketiga*, evaluasi program dalam bentuk investasi perusahaan untuk kegiatan sosial dan lingkungan, serta pembuktian kinerja melalui peningkatan PROPER dari biru ke hijau.

3. Penerapan *green accounting* berbasis *deep ecology* dalam mewujudkan keberlanjutan perusahaan ditandai dengan adanya 3 indikator keberlanjutan, yaitu *pertama*, keberlanjutan operasional yang ditandai dengan peningkatan kualitas penerapan *Vale Production System* (VPS) dan dalam pengelolaan limbah perusahaan memiliki Analisis Mengenai Dampak Lingkungan (AMDAL). *Kedua*, keberlanjutan lingkungan ditandai dengan penggunaan sumber daya alam secara efektif dan efisien, serta penerimaan sertifikat PROPER berwarna hijau. *Terakhir*, keberlanjutan eksistensi ditandai dengan kemampuan perusahaan dalam menyelesaikan setiap keluhan masyarakat dengan baik.

B. Implikasi Penelitian

Implikasi yang diajukan peneliti sebagai bentuk saran-saran atas keterbatasan yang ada untuk dijadikan bahan perbaikan di masa yang akan datang, di antaranya:

1. Perusahaan sebaiknya mengelompokkan biaya lingkungan yang dikeluarkan berdasarkan kategori. Penyusunan laporan biaya terkait lingkungan sebaiknya dibuatkan laporan tersendiri agar informasi tentang kegiatan lingkungan yang dilakukan perusahaan dapat dilihat secara lebih jelas dan rinci dengan

demikian pengungkapan informasi menjadi lebih transparan dan memudahkan *stakeholder* dalam membaca laporan kinerja lingkungannya.

2. Pengungkapan *green accounting* berbasis *deep ecology* yang tergambar pada *sustainability report* perusahaan memberikan gambaran yang positif dilihat dari komitmen yang terdapat dalam visi dan misinya serta pelaksanaan beberapa program. Namun konfirmasi mendalam dari pihak internal maupun eksternal yang merasakan dampak langsung sangat penting untuk dilakukan. Hal ini kiranya dapat memperkuat informasi yang termuat pada *sustainability report*.
3. Penelitian ini dilakukan dengan menganalisis *sustainability report* untuk memaknai aspek *green accounting* berbasis *deep ecology* dalam mewujudkan keberlanjutan perusahaan. Penelitian ini bersifat analisis mendalam menggunakan analisis semiotika yang mengkaji makna teks yang disajikan dengan memperhatikan subjektivitas peneliti pada suatu laporan. Oleh karena itu, penelitian selanjutnya sebaiknya melakukan konfirmasi langsung kepada pihak perusahaan untuk memastikan kebenaran dari data-data yang diperoleh serta dapat diperbandingkan antara realitas dalam laporan yang diterbitkan perusahaan dengan kenyataan yang ada di lapangan.

C. Saran

Berdasarkan hasil analisis dan kesimpulan yang telah dipaparkan sebelumnya, maka peneliti memberikan saran kepada PT Vale Indonesia Tbk untuk lebih memperhatikan tanggapan masyarakat sebagai alat evaluasi perusahaan terkait pertanggungjawaban sosial dan lingkungannya. Hal ini

bertujuan untuk memperkuat bukti-bukti konkret akan pemaknaan komitmen dan tanggung jawab yang berulang kali ditegaskan dalam *sustainability report* perusahaan.



DAFTAR PUSTAKA

Al-Qur'an Al-Karim

- Abdullah, M. W., F. F. Yusuf, dan A. Y. M. Bayan. 2020. Sustainability Governance: Reciprocation Accountability based Emotional Quotient. *Technium Social Sciences Journal*, 7: 183-200.
- Abdullah, S. N. dan Y. Nurhidayah. 2019. Analisis Semiotik Strategi Dakwah Humor Akun Instagram Nunuzoo. *Jurnal Dakwah dan Komunikasi*, 10(1): 114-122.
- Adhitya, R., Suhadak, dan N. F. Nuzula. 2016. Pengaruh Pengungkapan CSR dan Profitabilitas terhadap Nilai Perusahaan (Studi pada Perusahaan Sektor Pertambangan yang Terdaftar di Bursa Efek Indonesia pada Tahun 2011-2013). *Jurnal Administrasi Bisnis*, 31(1): 66-72.
- Adnyana, I. D., A. T. Atmadja, dan N. T. Herawati. 2017. Analisa Penerapan Akuntansi Lingkungan pada Badan Usaha Milik Desa untuk Mewujudkan Green Accounting (Studi pada BUMDes Desa Tajun, Kecamatan Kubutambahan, Kabupaten Buleleng, Provinsi Bali). *e-Journal Universitas Pendidikan Ganesha*, 8(2): 1-11.
- Afiyanti, Y. 2008. Validasi dan Realibilitas dalam Penelitian Kualitatif. *Jurnal Keperawatan Indonesia*, 12(2): 137-141.
- Anis, A. M., H. Sabijono, S. K. Walandouw. 2020. Penerapan Akuntansi Lingkungan dalam Hal Pengelolaan Limbah Produksi pada Perusahaan Pengalengan Ikan Tuna PT. Samudra Mandiri Sentosa Bitung. *Jurnal Riset Akuntansi*, 15(3): 360-365.
- Anna, Y. D. dan D. R. D. R. T. 2019. Sustainability Reporting: Analisis Kinerja Keuangan dan Niali Perusahaan. *Jurnal ASET (Akuntansi dan Riset)*, 11(2): 239-255.
- Arizona, I. P. E. dan I. W. Suarjana. 2017. Kepedulian dan Pengetahuan Pelaku Bisnis Mengenai Green Accounting. *Jurnal Riset Akuntansi*, 7(2): 157-166.
- Artani, K. T. B. 2019. Green Accounting pada Local Chain Management Hotel dan International Chain Management Hotel di Bali. *Jurnal Riset Akuntansi dan Bisnis Airlangga*, 4(2): 669-686.
- Arthini, N. W. S. dan N. P. S. H. Mimba. 2016. Analisis Perbedaan Kinerja Keuangan antara Pemenang dan Bukan Pemenang Indonesian Sustainability Reporting Awards. *E-Jurnal Akuntansi Universitas Udayana*, 14(1): 575-603.
- Artisna, S., I. Umar, dan D. Chandra. 2018. Penerapan Konsep Kampus Ramah Lingkungan (Green Campus) dalam Tinjauan Deep Ecology di Universitas Negeri Padang. *Jurnal Buana*, 2(4): 300-311.
- Asrori, M. H., M. Kholil, dan E. Mintorowati. 2013. Implikasi Ketentuan Tanggung Jawab Sosial dan Lingkungan Perusahaan dalam Undang-undang Nomor 40 Tahun 2007 tentang Perseroan Terbatas. *Yustisia*, 2(3): 71-82.

- Astini, L. T., G. A. Yuniarta, P. S. Kurniawan. 2017. Analisis Penerapan Global Reporting Initiative (GRI) G4 pada Laporan Keberlanjutan Perusahaan Tahun 2013-2016 (Studi pada Perusahaan Pertambangan yang Terdaftar di BEI). *e-Journal SI Ak Universitas Pendidikan Ganesha*, 8(2): 1-10.
- Aziza, N. 2014. Anteseden Pengungkapan Lingkungan dan Pengaruhnya terhadap Image Perusahaan (Studi Empiris pada Perusahaan Manufaktur di Indonesia). *Jurnal Fairness*, 4(1): 1-21.
- Barus, E. E. dan Nuriani. 2016. Implementasi Etika Bisnis Islam (Studi pada Warung Makan Wong Solo Medan). *Jurnal Perspektif Ekonomi Darusalam*, 2(2): 125-146.
- Bungin, B. 2003. *Analisis Data Penelitian Kualitatif dan Kuantitatif*. PT Raja Grafindo Perada: Jakarta.
- Chadijah, D. I. 2017. Keberlanjutan Ekologis Hutan dalam Kearifan Lokal Panglima Uteun pada Masyarakat Nagan Raya. *Jurnal Analisa Sosiologi*, 6(2): 1-17.
- Damayanti dan D. Pentiana. 2013. Global Warming dalam Perspektif Environmental Management Accounting. *Jurnal Ilmiah ESAI*, 7(1): 1-14.
- Dermawan, D. dan T. Dentiana. 2014. Faktor-Faktor yang Mempengaruhi Pengungkapan Corporate Social Responsibility. *Jurnal Bisnis dan Akuntansi*, 16(2): 158-165.
- Dewi, N. C. 2017. Analisis Penerapan Green Accounting pada Rumah Sakit Umum di Kota Padang Sumatera Barat. *Jurnal BanqueSyar'i* 3(2): 271-326.
- Dewi, P. P. dan I. P. E. Narayana. 2020. Implementasi Green Accounting, Profitabilitas dan Corporate Social Responsibility pada Nilai Perusahaan. *E-Jurnal Akuntansi*, 30(12): 3252-3262.
- Dewi, S. R. 2016. Pemahaman dan Kepedulian Penerapan Green Accounting: Studi Kasus UKM Tahu Sidoarjo. *Prosiding Seminar Nasional Ekonomi dan Bisnis & Call for Paper FEB UMSIDA*. 497-511.
- Dharma, N. B. S. dan N. Noviari. 2017. Pengaruh Corporate Social Responsibility dan Capital Intensity terhadap Tax Avoidance. *E-Jurnal Akuntansi Universitas Udayana*, 18(1): 529-556.
- Dina, F., Lindrianasari, dan Y. Asamaranti. 2016. Environmental Management Activity toward Financial Performance in Indonesian Mining Companies. *International Journal of Environment and Sustainability (IJES)*, 5(1): 76-85.
- Dong, Y. dan M. Z. Hauschild. 2017. Indicators for Environmental Sustainability. *Procedia Cirp*, 6(1): 697-702.
- Fatmawatie, N. 2015. Pengungkapan Corporate Social Responsibility (CSR) dalam Akuntansi Sosial Ekonomi Ditinjau dari Syariah. *Jurnal Equilibrium*, 3(2): 221-237.
- Fatwadi, L., Handajani, dan N. Fitriah. 2016. Voluntary Report Berbasis Green Accounting. *Jurnal Akuntansi Multiparadigma*, 7(3): 364-380.
- Hati, R. P. 2018. Analisis Penerapan Green Accounting Berbasis University Social Responsibility (USR) pada Universitas Riau Kepulauan dan Universitas Internasional Batam. *Measurement*, 12(1): 121-131.

- Hendratno, S. P. 2016. Corporate Point of View in Green Accounting. *Binus Business Review*, 7(3): 247-253.
- Heniwati, E. dan N. Asni. 2019. Intrinsic Value dari Pelaporan Keanekaragaman Hayati. *Jurnal Akuntansi Multiparadigma*, 10(2): 207-226.
- Husain, N. H. 2020. Green Accounting Berbasis Masalah dalam Pengungkapan Keberlanjutan (Analisis Semiotika pada Sustainability Report PT PP Lonsum Sumatra Tahun 2019). *Skripsi*, Fakultas Ekonomi dan Bisnis Islam UIN Alauddin Makassar.
- Ibrahim, M. L. dan Ashadi. 2020. Kajian Konsep Arsitektur Semiotik pada Bangunan Gedung Pertunjukan. *Jurnal Arsitektur zonasi*, 3(3): 372-381.
- Indryani, H., S, Fransisca, dan S. Purnama. 2018. Analisis Corporate Social Responsibility Disclosure sebagai Perwujudan Green Accounting. *Jurnal Accounting Politeknik Sekayu*, VII(1): 52-58.
- Kusuma, P. K. N. dan I. K. Nurhayati. 2017. Analisis Semiotika Roland Barthes pada Ritual Otonan di Bali. *Jurnal Manajemen Komunikasi*, 1(2): 195-217.
- Kuswanto, R. 2019. Penerapan Standar GRI dalam Laporan Keberlanjutan di Indonesia: Sebuah Evaluasi *Jurnal Bina Akuntansi*, 6(2): 1-21.
- Leon, M. 2018. Penerapan Green Accounting dan Material Flow Cost Accounting (MFCA) terhadap Sustainable Development. *Jurnal Akuntansi & Bisnis Krisnadwipayana*, 5(1): 1-13.
- Lisdiono, E. 2014. Penyelesaian Sengketa Lingkungan Hidup Haruslah Berdasarkan Tanggung Jawab Mutlak atau Unsur Kesalahan. *Jurnal Spektrum Hukum*, 11(2): 67-76.
- Lubis, H. Z. dan A. Diani. 2018. Analisis Penerapan Akuntansi Lingkungan (*Green Accounting*) dalam Pengelolaan Limbah Perusahaan. *Prosiding Konferensi Nasional ke-8, Asosiasi Program Pascasarjana Perguruan Tinggi Muhammadiyah' Aisyiah (APPPTMA)*, 1-7.
- Magablih, A. M. 2017. The Impact of Green Accounting for Reducing the Environmental Cost in Production Companies. *Journal of Modern Accounting and Auditing*, 13(6): 249-265.
- Magara, R., N. N. Aming'a, dan E. Momanyi. 2015. Effect of Environmental Accounting on Company Financial Performance in Kisii Country. *British Journal of Economics, Management & Trade*, 10(1): 1-11.
- Maharani, S. N. 2014. Sustainability Reporting sebagai Media Perusahaan dalam Mengembangkan dan Melaporkan Kebijakan Bisnis Berkelanjutan. *Modernisasi*, 10(1): 11-22.
- Mariani, D. 2017. Pengaruh Penerapan Green Accounting, Kepemilikan Saham Publik, Publikasi CSR terhadap Pengungkapan CSR dengan Kinerja Keuangan sebagai Variabel Intervening (Studi Empiris pada Perusahaan Property dan Real Estate yang Terdaftar di Bursa Efek Indonesia Tahun 2011-2015). *Jurnal Akuntansi dan Keuangan*, 6(2): 141-160.
- Mersi. 2016. Tanggung Jawab Lingkungan dan Peran Informasi Biaya Lingkungan dalam Pengambilan Keputusan Manajemen: Studi Kualitatif. *Jurnal Ilmiah Revenue*, 2(2): 1-18.

- Mudjiyanto, B. dan E. Nur. 2013. Semiotika dalam Metode Penelitian Komunikasi. *Jurnal Penelitian Komunikasi, Informatika dan Media Massa*, 16(1): 73-82.
- Musianto, L. S. 2006. Perbedaan Pendekatan Kuantitatif dengan Pendekatan Kualitatif dalam Metode Penelitian. *Jurnal Manajemen & Kewirausahaan*, 4(2): 123-136.
- Musyarofah, S. 2013. Analisis Penerapan Green Accounting di Kota Semarang. *Accounting Analysis Journal*, 2(3): 352-359.
- Nanlohy, D. F. 2020. Deep Ecology Aplikasi Etis Manusia dalam Berelasi dengan Lingkungan Hidup. *Tangkoleh Putay*, 17(1): 22-43.
- Nurgiyantoro, B. 1994. Teori Semiotik dalam Kajian Kesasteraan. *Jurnal Cakrawala Pendidikan*, 1(-): 51-66.
- Nurhayati, T. dan A. Darwansyah. 2013. Peran Struktur Organisasi dan Sistem Remunerasi dalam Meningkatkan Kinerja. *Journal Ekobis*, 14(2): 1-16.
- Nurlela, R. DAN Islahuddin. Pengaruh Corporate Social Responsibility terhadap Nilai Perusahaan dengan Persentase Kepemilikan Manajemen sebagai Variabel Moderating. *Simposium Nasional Akuntansi (SNA)*, 1-31.
- Nuryana, I., W. S. Rachmadani, K. W. Jati. 2018. Implementasi Green Accounting pada Daerah Rawan Bencana (Studi Fenomenologis pada Pemerintah Daerah Kabupaten Banjarnegara). *Equilibrium*, 6(1): 11-25.
- Oktanti, A. D. 2016. Retorika Pengungkapan CSR Melalui Analisis Semiotik pada Perusahaan Pemenang ISRA 2013 (PT Kaltim Prima Coal). *Jurnal Ilmiah Mahasiswa Fakultas Ekonomi dan Bisnis Universitas Brawijaya*, 3(2): 1-19.
- Oktariani, N. W. dan N. P. S. H. Mimba. 2014. Pengaruh Karakteristik Perusahaan dan Tanggung Jawab Lingkungan pada Pengungkapan Tanggung Jawab Sosial Perusahaan. *E-Jurnal Akuntansi Universitas Udayana*, 6(3): 402-418.
- Oktaviani, Rusliyawati, dan E. Heniwati. 2017. Analisis Annual Report PT Timah Tbk: Studi Interpretive dalam Perspektif Semiotika dan Retorika. *Jurnal Ekonomi, Bisnis, dan Kewirausahaan* 6(2): 139-160.
- Pratiwi, R. N., dan Chariri, A. 2015. *Akuntansi sebagai Realitas Ekonomi dan Keagamaan: Mengungkap Nilai-Nilai Religius Melalui Foto dalam Laporan Tahunan Perbankan Syariah* (Doctoral dissertation, Fakultas Ekonomika dan Bisnis).
- Purwanto, A. 2011. Pengaruh Tipe Industri, Ukuran Perusahaan, Profitabilitas, terhadap Corporate Social Responsibility. *Jurnal Accounting dan Auditing*, 8(1): 12-29.
- Purwitasari, F. 2011. Analisis Pelaporan Corporate Social Responsibility Perbankan Syariah dalam Perspektif Shariah Enterprise Theory: Studi Kasus pada Laporan Tahunan Bank Syariah Mandiri dan Bank Muamalat Indonesia. *Skripsi*, Fakultas Ekonomika dan Bisnis Universitas Diponegoro, Semarang.
- Rahadian, A. 2017. Anomali Aliran pada Shallow Ecology Ethic dan Deep Ecology Ethics. *ResearchGate*, 1-5.

- Rahman, M. A., Sumarlin, S. F. Mus, M. Awaluddin, dan R. S. Wardhani. 2019. Green Accounting Concept Based on University Social Responsibility as A Form of University Environmental Awareness. *Integrated Journal of Business and Economics*, 3(2): 164-178.
- Rofelawaty, B. Analisis Praktik Laporan Berkelanjutan (*Sustainability Reporting*) pada Perusahaan yang Terdaftar di Bursa Efek Indonesia. *Jurnal Aplikasi Manajemen*, 12(2): 259-268.
- Rosana, M. 2018. Kebijakan Pembangunan Berkelanjutan yang Berwawasan Lingkungan di Indonesia. *Jurnal Kelola*, 1(1): 148-163.
- Sakina, D. A., N. I. Wahyuni, I. Mas'ud. 2014. Narsisme dalam Pelaporan Corporate Social Responsibility: Analisis Semiotik atas sustainability Reporting PT. Kaltim Prima Coal dan PT. Perkebunan Nusantara XIII (Persero). *E-Journal Ekonomi Bisnis dan Akuntansi*, 1(1): 32-41.
- Sari, I. A. P. dan H. H. Andreas. 2019. Pengaruh Pengungkapan Sustainability Reporting terhadap Keuangan Perusahaan di Indonesia. *International Journal of Social Science dan Business*, 3(3): 206-214.
- Sari, M. P. dan P. B. Hadiprajitno. 2013. Pengawasan Implementasi "Green Accounting" Berbasis University Social Responsibilities (USR) di Universitas Negeri Semarang serta Studi Komparasi Universitas Se-Kota Semarang. *Jurnal Akuntansi & Auditing*, 9(2): 169-198.
- Satmaidi, E. 2015. Konsep Deep Ecology dalam Pengaturan Hukum Lingkungan. *Jurnal Penelitian Hukum Supermasi Hukum*, 24(2): 1-13.
- Sawarjuwono, T. 2005. Bahasa Akuntansi dalam Praktik: Sebuah Critical Accounting Study. *TEMA (Telaah Ekonomi, Manajemen, dan Akuntansi)*. 6(2): 1-17.
- Septiana, N. L. D., I. G. C. Putra, dan L. K. Merawati. 2018. Faktor-Faktor yang Mempengaruhi Pelaksanaan Akuntansi Lingkungan pada Hotel Bintang Lima di Kabupaten Badung. *ISSN*, 13(2): 119-131.
- Setiawan, T. 2013. Penerapan Akuntansi Manajemen Lingkungan pada Dua Puluh Lima Perusahaan yang Terdaftar di Indeks Sri Kehati 2013. *Jurnal Akuntansi*, 9(2): 110-129.
- Sindhudiptha, I. N. S. Y. dan G. W. Yasa. 2013. Pengaruh Corporate Social Responsibility pada Kinerja Keuangan Perusahaan dan Implikasinya terhadap Nilai Perusahaan. *E-Jurnal Akuntansi Universitas Udayana*, 4(2): 388-405.
- Suaidah, Y. M. 2020. Pengungkapan Sustainability Report dan Pengaruhnya terhadap Kinerja Perusahaan. *Management and Business Review*, 4(1): 39-51.
- Sulistiawati, E. dan N. Dirgantari. 2016. Analisis Pengaruh Penerapan Green Accounting terhadap Profitabilitas pada Perusahaan Pertambangan yang Terdaftar di Bursa Efek Indonesia. *Jurnal Reviu Akuntansi dan Keuangan*, 6(1): 865-871.
- Susilo, J. dan N. Astuti. 2014. Penyusunan Model Green Accounting untuk Perusahaan melalui Perhatian, Keterlibatan, Pelaporan Akuntansi Lingkungan dan Auditnya. *PERMANA*, V(2): 17-32.

- Tarigan, J. dan H. Samuel. 2014. Pengungkapan Sustainability Report dan Kinerja Keuangan. *Jurnal Akuntansi dan Keuangan*, 16(2): 88-101.
- Utari, E. 2020. Green Accounting: Urgensi Laporan Biaya Lingkungan dalam Bingkai Tabligh (Studi pada PTPN XIV Pabrik Gula Takalar). *Skripsi*, Fakultas Ekonomi dan Bisnis Islam UIN Alauddin Makassar.
- Wulandari, R., D. Natasari, dan I. A. Faiz. 2019. Penerapan Akuntansi Lingkungan pada Badan Usaha Milik Desa untuk Mewujudkan Green Accounting (Studi kasus pada Badan Usaha Milik Desa "X"). *Jurnal MONEX*. 8(1): 169-188.
- Yulianthi, A. D., I. G. A. M. K. Komala, dan I. G. P. F. P. Sudhana. 2018. Model Penerapan Akuntansi Lingkungan sebagai Bentuk Tanggung Jawab Perusahaan di Era Tourism Accounting. *Jurnal Bisnis dan Kewirausahaan*, 14(3): 160-168.
- Yulianthini, Y. D. dan A. W. Putra. 2017. Semiotika dalam Novel Rembulan Tenggelam di Wajahmu Karya Tere Liye. *Jurnal Literasi*, 1(2): 65-72.
- Yusuf, A. M. 2014. *Metode Penelitian Kuantitatif, Kualitatif, dan Penelitian Gabungan*. Jakarta: Prenadamedia Group.
- Zainuddin, A. dan M. W. Abdullah. 2015. Realitas Sustainability di Balik Retorika dan Interaksi Sosial dalam Sustainability Reporting: Sebuah Critical Accounting Study. *Prosiding Konferensi Regional Akuntansi II Universitas Kanjuruhan*, Malang; 20-30 April 2015.
- Zalti, S. E. 2018. Retorika dalam Pengungkapan Informasi Corporate Social Responsibility PT Semen Padang. *Skripsi*, Fakultas Ekonomi Universitas Negeri Padang.
- Zulhaimi, H. 2015. Pengaruh Penerapan Green Accounting terhadap Kinerja Perusahaan (Studi pada Perusahaan Peraih Penghargaan Industri Hijau yang Listing di BEI). *Jurnal Riset Akuntansi dan Keuangan*, 3(1): 603-616.



UNIVERSITAS ISLAM NEGERI
ALAUDDIN
M A K A S S A R

DAFTAR RIWAYAT HIDUP



Dian Amalia Putri dilahirkan di Kabupaten Bantaeng, Sulawesi Selatan pada tanggal 09 April 1999. Putri tunggal dari pasangan Niardi dan Rohani. Penulis menempuh pendidikan tingkat sekolah dasar pada tahun 2004-2005 di SD Inpres Ganting dan tahun 2005-2010 di SD Negeri 43 Mattirowalie Bulukumba. Kemudian Penulis melanjutkan pendidikan di SMP Negeri 8 Bulukumba selama 1 semester dan memutuskan pindah ke SMP Negeri 1 Tompobulu di Kabupaten Bantaeng pada tahun 2010-2013, lalu pada tahun 2013-2016 melanjutkan pendidikan menengah atas di MAS As'Adiyah Ereng-Ereng dan kemudian terdaftar sebagai mahasiswa pada Tahun 2016 di UIN Alauddin Makassar pada Fakultas Ekonomi dan Bisnis Islam Jurusan Akuntansi.

Selama masa perkuliahan, penulis pernah tergabung dalam beberapa organisasi yaitu: Staf Kemuslimahan UKM LDK Al Jami' UIN Alauddin Makassar tahun 2016-2017, serta anggota Dana dan Usaha Forum Kajian Ekonomi Syariah (FORKEIS) tahun 2018-2019.