

CORPORATE SOCIAL RESPONSIBILITY BERBASIS

MAQASHID SYARIAH DALAM MEWUJUDKAN

KEBERLANJUTAN LINGKUNGAN

(Studi Pada PT. Perkebunan Nusantara XIV Pabrik Gula Takalar)



UNIVERSITAS ISLAM NEGERI
ALAUDDIN
M A K A S S A R

SKRIPSI

Diajukan untuk Memenuhi Salah Satu Syarat Meraih Gelar Sarjana Akuntansi
Jurusan Akuntansi pada Fakultas Ekonomi dan Bisnis Islam
Universitas Islam Negeri Alauddin Makassar

Oleh:

ANDI SRI MUSTIKA AKHMAD

90400118036

**JURUSAN AKUNTANSI
FAKULTAS EKONOMI DAN BISNIS ISLAM
UNIVERSITAS ISLAM NEGERI ALAUDDIN MAKASSAR
2022**

PERNYATAAN KEASLIAN SKRIPSI

Mahasiswa Yang Bertanda Tangan Di Bawah Ini:

Nama : Andi Sri Mustika Akhmad
NIM : 90400118036
Tempat/Tgl. Lahir : Bulukumba, 17 April 2001
Jurusan : Akuntansi
Fakultas : Ekonomi dan Bisnis Islam
Alamat : Bulukumba
Judul : *Corporate Social Responsibility* Berbasis Maqashid
Syariah Dalam Mewujudkan Keberlanjutan Lingkungan
(Studi Pada PT Perkebunan Nusantara XIV Pabrik Gula
Takalar)

Menyatakan dengan sesungguhnya dan penuh kesadaran bahwa skripsi ini benar adalah hasil karya saya sendiri. Jika dikemudian hari terbukti bahwa ia merupakan duplikasi, tiruan, plagiat, atau dibuat orang lain sebagian atau seluruhnya, maka skripsi dan gelar yang diperoleh karenanya batal demi hukum.

Gowa, 23 Mei 2023
Penyusun,

Andi Sri Mustika Akhmad
Nim: 90400118036

LEMBAR PENGESAHAN



KEMENTERIAN AGAMA
UNIVERSITAS ISLAM NEGERI ALAUDDIN MAKASSAR
FAKULTAS EKONOMI DAN BISNIS ISLAM
Kampus I : Jl. Sultan Alauddin No. 63 Makassar ■ (0411) 864924, Fax. 864923
Kampus II : Jl. H. M. Yasin Limpo Pomatungpolong - Gowa, ■ 424835, Fax 424836

PENGESAHAN SKRIPSI

Skripsi ini berjudul *"CORPORATE SOCIAL RESPONSIBILITY BERBASIS MAQASHID SYARIAH DALAM MEWUJUDKAN KEBERLANJUTAN LINGKUNGAN (STUDI PADA PT. PERKEBUNAN NUSANTARA XIV PABRIK GULA TAKALAR)"* yang disusun oleh **ANDI SRI MUSTIKA AKHMAD**, NIM 90400118036 Mahasiswa Jurusan Akuntansi Fakultas Ekonomi Dan Bisnis Islam UIN Alauddin Makassar, telah diuji dan dipertahankan dalam sidang munaqasyah yang diselenggarakan pada tanggal 03 November 2022 dan dinyatakan telah dapat diterima sebagai salah satu syarat untuk memperoleh gelar Sarjana Akuntansi pada Fakultas Ekonomi dan Bisnis Islam.

Samata-Gowa, 03 November 2022

UNIVERSITAS ISLAM NEGERI DEWAN PENGUJI

Ketua:	Prof. Dr. H. Abustani Ilyas, M.Ag.	(.....)
Sekretaris	Dr. Hj. Rahmawati Mun, S.Ag., M.Ag.	(.....)
Penguji I	Dr. Saiful Muchlis, SE., M.SA., Akt., CA	(.....)
Penguji II	Mustafa Umar, S.Ag., M.Ag.	(.....)
Pembimbing I	Dr. Muh. Wahyuddin Abdullah, SE., M.Si., Ak	(.....)
Pembimbing II	Nur Rahma Sari, SE., M. Acc., Ak	(.....)

Diketahui oleh:
Dekan Fakultas Ekonomi dan Bisnis Islam UIN
Alauddin Makassar

Prof. Dr. H. Abustani Ilyas, M.Ag.
NIP.19661130 199303 1 003

KATA PENGANTAR

بِسْمِ اللَّهِ الرَّحْمَنِ الرَّحِيمِ

Assalamu,alaikum Warahmatullahi Wabarakatuh

Dengan mengucapkan puji syukur Alhamdulillah penulis panjatkan hanya kepada Allah *Subhanahu Wata'ala* yang telah memberikan kesehatan, kesabaran, kekuatan, rahmat dan inahnya serta ilmu pengetahuan yang kau limpahkan. Atas perkenan-Mu jualah sehingga penulis dapat menyelesaikan skripsi ini dengan baik sholawat serta salam “*Allahumma Sholli Sayyidina Muhammad Waaala Ali Sayyidina Muhammad*” juga penulis sampaikan kepada junjungan kita Nabi Muhammad SAW beserta sahabat-sahabatnya. Sehingga penulis berhasil menyelesaikan skripsi dengan judul “*Corporate Social Responsibility Berbasis Maqashid Syariah Dalam Mewujudkan Keberlanjutan Lingkungan*”. Penulis hadirkan sebagai salah satu prasyarat untuk menyelesaikan studi strata 1 (S1) dan memperoleh gelar Sarjana Akuntansi di Universitas Islam Negeri Alauddin Makassar.

Selama penyusunan skripsi ini, tidak dapat lepas dari bimbingan, dorongan dan bantuan baik material maupun spiritual dari berbagai pihak. Oleh karena itu, perkenankanlah penulis menghaturkan ucapan terima kasih dan penghargaan yang setinggi-tingginya terkhusus kepada kedua orang tuaku tercinta Ayahanda Andi Akhmad dan ibunda Jumriati, yang telah mempertaruhkan seluruh hidupnya untuk kesuksesan anaknya, yang telah melahirkan, membesarkan dan mendidik dengan sepenuh hati dalam buaian kasih sayang kepada penulis. Selain itu, penulis juga mengucapkan terima kasih kepada berbagai pihak, diantaranya:

1. Bapak Prof Drs. Hamdan Juhannis M.A, Ph.D. selaku Rektor Universitas Islam Negeri (UIN) Alauddin Makassar, Wakil Rektor I, II, dan III Universitas Islam Negeri (UIN) Alauddin Makassar
2. Bapak Prof. Dr. H. Abustani Ilyas, M.Ag. selaku Dekan beserta Wakil Dekan I, II, dan III Fakultas Ekonomi dan Bisnis Islam Universitas Islam Negeri (UIN) Alauddin Makassar
3. Bapak Memen Suwandi, SE., M.Si., selaku Ketua Jurusan Akuntansi Universitas Islam Negeri (UIN) Alauddin Makassar
4. Ibu Dr. Lince Bulutoding, Se., M.Si., selaku Sekretaris Jurusan Akuntansi Universitas Islam Negeri (UIN) Alauddin Makassar
5. Bapak Wahyuddin Abdullah, SE., M.Si., Ak., CA. selaku Pembimbing I yang telah senantiasa bersabar dalam memberikan bimbingan, arahan, dan motivasi mulai dari awal pembuatan proposal hingga rampungnya skripsi ini.
6. Ibu Nur Rahma Sari, SE., M.Acc., selaku Pembimbing II yang juga telah memberikan bimbingan, arahan, dan motivasi selama proses pembuatan skripsi ini.
7. Bapak Dr. Saiful Muchlis, SE., M.SA., Akt., CA. selaku penguji I yang telah memberikan masukan agar skripsi ini dapat disusun dengan baik.
8. Bapak Mustafa Umar, S.Ag., M.Ag., selaku Penguji II yang telah memberikan masukan agar skripsi ini dapat disusun dengan baik.
9. Seluruh dosen Fakultas Ekonomi dan Bisnis Islam Universitas Islam Negeri (UIN) Alauddin Makassar yang telah memberikan bekal dan ilmu pengetahuan yang bermanfaat.

10. Seluruh staf akademik, tata usaha, dan staf jurusan Akuntansi Universitas Islam Negeri (UIN) Alauddin Makassar.
11. Pihak PT. Perkebunan Nusantara XIV Pabrik Gula Takalar yang telah menerima dengan baik, mengizinkan melakukan penelitian, dan bersedia memberikan data-data terkait penelitian penulis.
12. Terkhusus kedua orang tuaku yang senantiasa memberikan doa, masukan, semangat, dan motivasi selama proses pembuatan skripsi ini.
13. Kepada saudara-saudaraku tercinta kakak Andi Amriana Akhmad, Andi Nurul Mutmainna Akhmad, dan adek Andi Auliah Akhmad yang selama ini telah memberikan uang jajan, dukungan, masukan, semangat, dan motivasi dalam menyelesaikan skripsi ini.
14. Kepada saudari Andi Nurbayani sahabat tercinta saya yang selalu menemani selama awal perkuliahan, memberikan dukungan, semangat, motivasi dan yang selalu menemani saya selama proses penyelesaian skripsi ini.
15. Kepada saudari Isna Syahyuni sahabat tercinta semasa SMK yang senantiasa memberikan dukungan, semangat, dan motivasi selama proses penyelesaian skripsi ini.
16. Seluruh teman-teman jurusan Akuntansi angkatan 2018 (*cred18le*) khususnya teman kelas Akuntansi A yang tidak bisa penulis sebutkan satu persatu yang telah menjadi *support system* dan membantu penulis dalam menyelesaikan skripsi ini.

17. Semua teman-teman dan semua pihak yang tidak dapat disebutkan satu-persatu yang turut memberikan bantuan dan pengertian secara tulus dan terima kasih atas doa dan sarannya selama ini.
18. Dan yang terakhir terima kasih kepada diri sendiri yang masih tetap semangat untuk menyelesaikan studinya.

Penulis menyadari bahwa skripsi ini masih jauh dari kata sempurna karena keterbatasan penulis sebagai manusia biasa. Oleh karena itu, untuk menjadikan tulisan ini menjadi karya yang baik, penulis senantiasa bersedia menerima saran dan kritikan dari berbagai pihak. Ketekunan dan keseriusan senantiasa diiringi dengan doa telah mengantarkan penulis untuk mendapatkan semestinya, walaupun tidak seutuhnya. Penulis tidak memungkiri bahwa apa yang diperoleh selama ini adalah perjuangan bersama. Dukungan, semangat dan perhatian yang tulus menjadi semangat baru dalam mengiringi perjalanan penulis.

Wassalamu' alaikum Warahmmatullahi Wabarakatuh

Penulis

Andi Sri Mustika Akhmad
90400118036

DAFTAR ISI

PERNYATAAN KEASLIAN SKRIPSI	i
LEMBAR PENGESAHAN	ii
KATA PENGANTAR	iii
DAFTAR ISI	vii
DAFTAR TABEL	ix
DAFTAR GAMBAR	x
ABSTRAK	xi
ABSTRACT	xii
BAB I PENDAHULUAN	1
A. <i>Latar Belakang Masalah</i>	1
B. <i>Fokus Penelitian dan Deskripsi Fokus</i>	13
C. <i>Rumusan Masalah</i>	14
D. <i>Tujuan Penelitian</i>	15
E. <i>Manfaat Penelitian</i>	15
BAB II TINJAUAN PUSTAKA	17
A. <i>Konsep Maqashid Syariah</i>	17
B. <i>Teori Legitimasi</i>	22
C. <i>Corporate Social Responsibility</i>	24
D. <i>Keberlanjutan Lingkungan</i>	28
E. <i>Corporate Social Responsibility Dalam Mewujudkan Keberlanjutan</i>	29
F. <i>Corporate Social Responsibility Berbasis Konsep Maqashid Syariah</i>	30
G. <i>Kajian Pustaka atau Penelitian Terdahulu</i>	31
H. <i>Kerangka Pikir</i>	36

BAB III METODE PENELITIAN	38
A. <i>Jenis Penelitian</i>	38
B. Lokasi dan Waktu Penelitian	38
D. <i>Jenis dan Sumber Data</i>	39
E. <i>Metode Pengumpulan Data</i>	41
F. <i>Instrument Penelitian</i>	43
G. <i>Teknis Analisis Data</i>	43
H. <i>Uji Keabsahan Data</i>	45
BAB IV HASIL PENELITIAN DAN PEMBAHASAN	46
A. Gambaran Umum Lokasi Penelitian	46
B. Hasil dan Pembahasan	57
DAFTAR PUSTAKA	81



DAFTAR TABEL

Tabel 1.1 Fokus dan Deskripsi Fokus Penelitian.....	9
Tabel 2.1 Penelitian Terdahulu	24
Tabel 4.1 Rincian Biaya Produksi	45
Tabel 4.2 <i>Corporate Social Responsibility</i> di PT Perkebunan Nusantara XIV Pabrik Gula Takalar.....	48
Tabel 4.3 <i>Corporate Social Responsibility</i> Berbasis <i>Maqashid Syariah</i> pada PT Perkebunan Nusantara XIV Pabrik Gula Takalar	54
Tabel 4.4 <i>Corporate Social Responsibility</i> Berbasis <i>Maqashid Syariah</i> Dalam Mewujudkan Keberlanjutan Lingkungan	58



DAFTAR GAMBAR

Gambar 2.1 Kerangka Pikir	28
Gambar 4.1 Struktur Organisasi PT Perkebunan Nusantara XIV Pabrik Gula Takalar	41



ABSTRAK

Nama : Andi Sri Mustika Akhmad

Nim : 90400118036

Judul : *Corporate Social Responsibility* Berbasis *Maqashid Syariah* Dalam Mewujudkan Keberlanjutan Lingkungan (Studi pada PT Perkebunan Nusantara XIV Pabrik Gula Takalar)

Penelitian ini bertujuan untuk mengetahui penerapan *Corporate Social Responsibility* dengan menggunakan konsep *maqashid syariah* dalam mewujudkan keberlanjutan lingkungan pada PT Perkebunan Nusantara XIV Pabrik Gula Takalar. Teori pendukung dalam penelitian ini menggunakan teori legitimasi. Jenis penelitian yang digunakan dalam penelitian ini adalah penelitian kualitatif dengan pendekatan studi kasus. Jenis data yang digunakan dalam penelitian ini adalah data subjek dengan metode pengumpulan data yang digunakan adalah wawancara dan dokumentasi. Serta untuk menguji keabsahan data menggunakan metode triangulasi. Hasil penelitian menunjukkan bahwa PT Perkebunan Nusantara XIV Pabrik Gula Takalar dalam pelaksanaan csr perusahaan sangat memperhatikan tanggung jawab perusahaan terhadap lingkungan, masyarakat, dan karyawan dengan mengadakan beberapa program seperti pengadaan sumur bor, memberikan sumbangan ke masjid-masjid, memberikan bantuan ke sekolah-sekolah, dan program-program lainnya. Dalam mewujudkan pelaksanaan csr kedalam konsep maqasid syariah yaitu pemeliharaan agama, pemeliharaan jiwa, pemeliharaan akal, pemeliharaan keturunan, dan pemeliharaan harta. *Corporate social responsibility* berbasis maqashid syariah dapat mewujudkan keberlanjutan lingkungan melalui aspek ekonomi dan aspek sosial.

Kata kunci: Tanggung Jawab Sosial Perusahaan, Maqashid Syariah, Keberlanjutan Lingkungan

ABSTRACT

Nama : Andi Sri Mustika Akhmad

Nim : 90400118036

Judul : *Corporate Social Responsibility Berbasis Maqashid Syariah Dalam Mewujudkan Keberlanjutan Lingkungan (Studi Pada PT Perkebunan Nusantara XIV Pabrik Gula Takalar)*

This study aims to determine the implementation of Corporate Social Responsibility by using the concept of maqashid sharia in realizing environmental sustainability at PT Perkebunan Nusantara XIV Pabrik Gula Takalar. The supporting theory in this study uses legitimacy theory. The type of research used in this research is qualitative research with a case study approach. The type of data used in this research is subject data with data collection methods used are interviews and documentation. As well as to test the validity of the data using the triangulation method. The results of the study show that PT Perkebunan Nusantara XIV Pabrik Gula Takalar in implementing the company's CSR is very concerned about corporate responsibility to the environment, society and employees by holding several programs such as procuring drilled wells, donating to mosques, providing assistance to schools, and other programs. In realizing the implementation of CSR into the maqasid sharia concept, namely maintenance of religion, maintenance of the soul, maintenance of reason, maintenance of offspring, and maintenance of assets. Maqashid sharia-based corporate social responsibility can realize environmental sustainability through economic and social aspects.

Keywords: Corporate Social Responsibility, Maqashid Syariah, Environmental Sustainability

BAB I

PENDAHULUAN

A. Latar Belakang Masalah

Seiring perkembangan zaman akuntansi tidak lagi bersifat konvensional yang hanya terbelenggu dalam perhitungan angka-angka semata, tetapi perkembangan akuntansi menyebabkan munculnya istilah akuntansi sosial. Menurut (Pertwi & Ludigdo, 2013) akuntansi sosial merupakan alat yang bermanfaat bagi perusahaan dalam mengungkapkan aktivitas sosialnya di dalam menyusun laporan keuangan, mengingat investor dan calon investor dalam mengambil keputusan bisnis ataupun investasi bukan hanya memperhatikan aspek keuangan saja, tetapi juga memperhatikan aspek tanggung jawab perusahaan terhadap masyarakat dan juga tempat lokasi beroperasinya suatu perusahaan. Kepedulian perusahaan tertuang dalam suatu program yang dikenal dengan *Corporate Social Responsibility* atau tanggung jawab sosial perusahaan (Kamidin et al., 2019). Menurut (Wahyuningrum et al., 2014) *Corporate Social Responsibility* adalah sebagai komitmen perusahaan untuk melaksanakan kewajibannya didasarkan atas keputusan untuk mengambil kebijakan dan tindakan dengan memperhatikan kepentingan *stakeholders* dan lingkungan dimana perusahaan melakukan aktivitasnya berlandaskan pada ketentuan hukum yang berlaku.

Penerapan *Corporate Social Responsibility* perusahaan di Indonesia memang belum seperti yang diharapkan, meski beberapa undang-undang telah mengatur kewajiban melaksanakan tanggung jawab sosial perusahaan. Menurut (Retnaningsih, 2015) terdapat beberapa permasalahan dalam pelaksanaan

Corporate Social Responsibility dimana banyak perusahaan menggunakan *Corporate Social Responsibility* hanya sebagai marketing *gimmick* untuk melakukan *corporate greenwash* atau pengelabuan citra perusahaan belaka. Beberapa permasalahan dalam pelaksanaan *Corporate Social Responsibility* di Indonesia dalam mewujudkan pelaksanaan *Good Corporate Governance* (GCG) diantaranya permasalahan transparansi perusahaan dalam mengelola dan memberikan *cost* sosialnya kepada masyarakat karena tidak adanya aturan-aturan yang mengatur secara terperinci mengenai pengelolaan *Corporate Social Responsibility*. Menurut (Rakhmat & Saraswati, 2013) prinsip GCG yang dianut oleh *Organization for Economic Cooperation and Development* (OECD) dan beberapa lembaga lain menempatkan prinsip tanggung jawab (*responsibility*) sebagai pilar tegaknya GCG.

Di antara ribuan perusahaan yang ada di Indonesia, diindikasikan belum semua perusahaan benar-benar menerapkan konsep *Corporate Social Responsibility* dalam kegiatan perusahaannya. Menurut (Mapisangka, 2009) sesuai dengan Undang-Undang yang mengatur keberadaan *Corporate Social Responsibility* melekat secara *inherent* (sifat yang permanen) dengan manajemen perusahaan, sehingga bidang kegiatan dalam *Corporate Social Responsibility* pun masih dalam kontrol manajemen perusahaan. Menurut (Haris & Purnomo, 2016) keterlibatan perusahaan dalam melakukan kegiatan *Corporate Social Responsibility* merupakan tuntutan dalam tanggung jawab atas dampak kerugian yang dialami masyarakat khususnya pada kerusakan lingkungan. Oleh karena itu

menurut (Rhesa Rahmayanti, 2014) *Corporate Social Responsibility* merupakan komitmen perusahaan terhadap kepentingan para *stakeholder*.

Corporate Social Responsibility (CSR) semakin populer di kalangan berbagai perusahaan sejak disahkannya Undang-Undang Nomor 25 Tahun 2007 tentang Penanaman Modal dan Undang-Undang Nomor 40 Tahun 2007 tentang Perseroan Terbatas. Pasal 74 Undang-Undang Perseroan Terbatas menetapkan bahwa perusahaan wajib memikul tanggung jawab sosial dan lingkungan yang melekat pada semua bisnis, jika tidak maka akan dikenakan sanksi hukum. Pasal 15 (b) UU Penanaman Modal juga mengatur bahwa semua penanam modal wajib memikul tanggung jawab sosial perusahaan. Regulasi tanggung jawab sosial perusahaan menjadi isu baru bagi semua investor yang berinvestasi langsung di Indonesia (Alfian & Rahayu, 2019).

Saat ini, dampak sosial yang diciptakan oleh perusahaan melalui proses produksinya dievaluasi dengan lebih hati-hati, menuntut mereka untuk memperhatikan dampak sosial baru dan cara mengatasinya (Parengkuan, 2017). Jika tidak terkendalikan maka dapat menimbulkan dampak buruk yang dapat merugikan lingkungan dan masyarakat. Hal ini bisa terjadi karena perusahaan biasanya menerapkan prinsip-prinsip kapitalisme dalam menjalankan bisnis mereka. Artinya, dengan membenarkan bahwa dampak negatif yang ditimbulkan tidak terlalu kecil untuk memperoleh manfaat yang maksimal dengan biaya yang serendah-rendahnya, maka dampak negatif tersebut antara lain: Pencemaran udara, pencemaran suara, pencemaran tanah, pencemaran air, keracunan,

eksploitasi sumber daya alam secara besar-besaran, diskriminasi, arbitrase, dan lain-lain (Fatmawatie, 2015).

Sejak tahun 1970-an, *Corporate Social Responsibility* atau konsep *Corporate Social Responsibility* telah dikaitkan dengan kebijakan yang terkait dengan pemangku kepentingan, nilai-nilai, kepatuhan hukum, penghormatan terhadap masyarakat dan lingkungan, dan komitmen untuk berkontribusi pada dunia bisnis didefinisikan sebagai kumpulan praktik menuju pembangunan berkelanjutan. *Corporate Social Responsibility* (CSR) merupakan salah satu kewajiban perusahaan untuk mematuhi isi Pasal 40-74 Undang-Undang Republik Indonesia Tahun 2007 tentang Perseroan Terbatas (Kamidin et al., 2019). Ada beberapa faktor yang mempengaruhi nilai perusahaan, salah satunya adalah tanggung jawab sosial perusahaan (CSR), atau nilai perusahaan (*corporate value*), yang hanya dapat dilihat dari posisi keuangan (Sari & Priantinah, 2018). Oleh karena itu, semakin tinggi tingkat pengungkapan tanggung jawab sosial perusahaan dan semakin tinggi profitabilitas, maka semakin tinggi pula tingkat perusahaan (Bawafi & Prasetyo, 2015).

Pelaksanaan tanggung jawab sosial tersebut perusahaan harus bisa memberikan informasi mengenai kegiatan atau aktivitas yang berkaitan dengan sosial masyarakat dan lingkungan sebagai bentuk tanggung jawab perusahaan, serta memberikan pelaporan dan pengungkapan atas aktivitas tersebut (Siregar, 2015). Menurut (Retnaningsih, 2015) program *Corporate Social Responsibility* yang dilakukan dengan baik akan berdampak positif bagi kelangsungan hidup perusahaan, namun sebaliknya jika *Corporate Social Responsibility* tidak

dilakukan dengan baik maka bukan tidak mungkin akan muncul berbagai kendala yang dapat mengganggu keberlangsungan perusahaan. Perusahaan kurang memerhatikan kondisi masyarakat dimana perusahaan beroperasi. Seperti kasus Freeport, Indo Rayon, dan sebagainya mencerminkan kelakuan hubungan antara perusahaan dan lingkungannya, dimana masyarakat seolah justru menjadi objek atau pelengkap penderita bagi perusahaan. Masyarakat pun merasa dikesampingkan keberadaannya, sehingga muncul konflik yang kemudian mengganggu proses operasional perusahaan.

Perusahaan melakukan eksploitasi alam hingga merusaknya dan merugikan kehidupan masyarakat yang luas, tanpa memperhitungkan ganti rugi masyarakat secara adil. Kasus Lumpur Lapindo adalah contoh konkret kejamnya perusahaan terhadap masyarakat sekitar, dan bahkan hingga kini permasalahan belum teratasi secara tuntas. Perusahaan masih memandang sebelah mata pada pentingnya program CSR bagi kelangsungan perusahaan, dan bahkan ada perusahaan yang menganggap CSR sebagai kendala dalam upaya mereka meraih keuntungan yang maksimal. Menurut (Haris & Purnomo, 2016) perusahaan masih setengah hati dalam mengimplementasikan CSR, sehingga masyarakat tidak dapat merasakan sepenuhnya manfaat program yang diberikan. Hal ini terlihat pada sejumlah kasus dimana masyarakat hanya diperlakukan seperti objek, dan perusahaanlah yang banyak menentukan kegiatan program, padahal dalam upaya pemberdayaan dibutuhkan partisipasi yang baik dari masyarakat.

Corporate Social Responsibility bertujuan untuk menjelaskan bagian tanggung jawab perusahaan dalam mencapai tujuan pembangunan berkelanjutan,

sehingga konsep pembangunan berkelanjutan menjadi dasar pijakannya. Konsep ini menegaskan betapa pentingnya peranan CSR sebagai perpanjangan tangan perusahaan untuk berpartisipasi dalam proses pembangunan pada suatu negara. Menurut (Septiana & Nur, 2012) tanggung jawab sosial perusahaan dapat didefinisikan sebagai suatu konsep yang mewajibkan perusahaan untuk memenuhi dan memperhatikan kepentingan para *stakeholder* dalam kegiatan operasinya mencari keuntungan. Menurut (Santoso, 2016) *The Commission for European Communities* dalam publikasi *Green Paper-nya* memandang CSR sebagai sebuah konsep yang penting dimana perusahaan memutuskan secara sukarela untuk memberi kontribusi bagi masyarakat yang lebih baik dan lingkungan yang lebih besar. Menurut (Siregar, 2015) tanggung jawab sosial sangatlah harus dijalankan, karena hal itu akan berdampak pada *image* organisasi atau perusahaan dimata lingkungannya.

Konsep CSR itu sendiri pertama kali dikemukakan oleh Howard R. Bowen pada tahun 1953 yang menyatakan bahwa, *“it refers to the obligations of businessmen to pursue those policies, to make those decisions, or to follow those lines of action which are desirable in terms of the objectives and values of our society”*. Secara sederhana, Jhonatan Sofian menyebutkan CSR sebagai suatu konsep yang mewajibkan perusahaan untuk memenuhi dan memperhatikan kepentingan para stakeholder dalam kegiatan operasinya mencari keuntungan. Stakeholder yang dimaksud di antaranya adalah para karyawan (buruh), kostumer, masyarakat, komunitas lokal, pemerintah dan lembaga swadaya masyarakat (LSM).

Undang-Undang Nomor 40 Tahun 2007 Tentang Perseroan Terbatas (UUPT), tanggung jawab sosial dan lingkungan perseroan diatur dalam Pasal 74 yang menjelaskan sebagai berikut; (1) Perseroan yang menjalankan kegiatan usahanya di bidang dan/atau berkaitan dengan sumber daya alam wajib melaksanakan tanggung jawab sosial dan lingkungan; (2) Tanggung jawab sosial dan lingkungan sebagaimana dimaksud pada ayat (1) merupakan kewajiban Perseroan yang dianggarkan dan diperhitungkan sebagai biaya Perseroan yang pelaksanaannya dilakukan dengan memperhatikan kepatutan dan kewajaran; (3) Perseroan yang tidak melaksanakan kewajiban sebagaimana dimaksud pada ayat (1) dikenai sanksi sesuai dengan ketentuan peraturan perundang-undangan; (4) Ketentuan lebih lanjut mengenai tanggung jawab sosial dan lingkungan diatur dengan Peraturan Pemerintah. Undang-Undang Nomor 25 Tahun 2007 Tentang Penanaman Modal (UUPM) Pengaturan CSR dalam UUPM, terdapat dalam beberapa pasal yaitu: (1) Pasal 15 huruf (b), "Setiap penanam modal berkewajiban untuk melaksanakan tanggung jawab sosial perusahaan". (2) Pasal 16 huruf (d), "Setiap penanam modal bertanggung jawab menjaga kelestarian lingkungan hidup". (3) Pasal 16 huruf (e), Setiap penanam modal bertanggung jawab menciptakan keselamatan, kesehatan, kenyamanan, dan kesejahteraan pekerja. (4) Pasal 17, Penanam modal yang mengusahakan sumber daya alam yang tidak terbarukan wajib mengalokasikan dana secara bertahap untuk pemulihan lokasi yang memenuhi standar kelayakan lingkungan hidup, yang pelaksanaannya diatur sesuai dengan ketentuan peraturan perundang-undangan

Menurut (Syukron, 2015) *Corporate Social Responsibility* dalam perspektif Islam merupakan konsekuensi *inhern* dari ajaran Islam itu sendiri. Tujuan dari syariat Islam (*Maqashid al syariah*) adalah masalah, sehingga bisnis adalah upaya untuk menciptakan masalah, bukan sekedar mencari keuntungan. Bisnis dalam Islam memiliki posisi yang sangat mulia sekaligus strategis karena bukan sekedar diperbolehkan di dalam Islam, melainkan justru diperintahkan oleh Allah dalam Al-Qur'an. Sebagaimana dijelaskan dalam Q.S Asy-Syura Ayat 20

مَنْ كَانَ يُرِيدُ حَرْثَ الْآخِرَةِ نَزَدَ لَهُ فِي حَرْثِهِ وَمَنْ كَانَ يُرِيدُ حَرْثَ الدُّنْيَا نُوتَتْ مِنْهَا
وَمَا لَهُ فِي الْآخِرَةِ مِنْ نَصِيبٍ

Artinya :

Barang siapa yang menghendaki keuntungan di akhirat akan Kami tambah keuntungan itu baginya dan barang siapa yang menghendaki keuntungan di dunia Kami berikan kepadanya sebagian dari keuntungan dunia dan tidak ada baginya suatu bahagianpun di akhirat. Q.S Asy-Syura Ayat 20

(Muchlis & Sukirman, 2016) *maqashid syariah* adalah maksud/tujuan syariah dalam hal menjaga agama, jiwa, akal, keturunan, dan harta terhadap semua perkara, atau urusan manusia yang berhubungan langsung dengan aktivitas mereka sehari-hari.

(Retnaningsih, 2015) berdasarkan konsep di atas, maka penyelenggaraan CSR haruslah didasarkan pada tujuan untuk membangun sumber daya manusia yang handal, menambah kekayaan atau mengentaskan masyarakat dari kemiskinan, menjaga hubungan perusahaan dengan masyarakat sekitar,

mendukung tata kelola perusahaan yang bersih, dan melestarikan lingkungan. Menurut (Rakhmat & Saraswati, 2013) pelaksanaan CSR telah menjadi strategi jangka panjang manajemen perusahaan dalam menciptakan nama baik perusahaan. Namun pada kenyataannya tidak semua perusahaan mampu melaksanakan CSR, karena CSR merupakan salah satu topik yang berkaitan dengan moral dan etika bisnis. Oleh karena itu, penerapan prinsip-prinsip GCG diharapkan dapat membantu mewujudkan praktek CSR, karena implementasi dari tanggung jawab sosial perusahaan tidaklah terlepas dari penerapan GCG didalam perusahaan tersebut yang akan mendorong manajemen untuk mengelola perusahaan secara benar termasuk mengimplementasikan tanggungjawab sosialnya.

Salah satu bentuk tanggung jawab yang wajib dilakukan oleh Lembaga Keuangan Islam sebagai wujud tanggung jawab sosial adalah untuk mencegah dan menghindari praktek riba. Entitas diperlakukan sebagai lembaga sosial dan bukan hanya sebagai entitas bisnis swasta yang ditujukan untuk memaksimalkan keuntungan. Dalam tataran implementasi, bentuk tanggung jawab sosial dari *Islamic Corporate Social Responsibility (ICSR)* merujuk pada bentuk pengelolaan Lembaga Keuangan Islam (*Islamic Financial Institutions*). Dalam kapasitasnya sebagai lembaga perwakilan yang melayani kebutuhan umat Islam secara kolektif, keberadaan Lembaga Keuangan Islam wajib ada. Jika tidak, hal ini akan bertentangan dengan prinsip dasar dalam al-Qur'an, khususnya *Maqashid Syariah* pada tingkatan tahsiniah.

Dilihat dari penelitian sebelumnya yang dilakukan oleh (Utama & Rizana, 2017) yang hasil dari penelitian ini adalah PT Riau Crumb Rubber Factory telah melaksanakan CSR, namun belum memenuhi harapan masyarakat Kelurahan Sri Meranti karena tidak sebanding dengan polusi dan kerusakan lingkungan yang diakibatkan oleh kegiatan operasional perusahaan. Oleh karena itu dari penelitian yang dilakukan oleh (Sunaryo, 2015) perusahaan yang mencapai *Corporate Sustainability* dituntut memiliki program-program CSR yang berorientasi pada pembangunan berkelanjutan. Program-program CSR dimaksud adalah program-program yang senantiasa berorientasi pada Dasakarya Pengelolaan Lingkungan Hidup (DPLH). Sebagai pedoman strategis kesepuluh upaya tersebut (DPLH) merupakan pedoman strategis dalam pelaksanaan pembangunan berkelanjutan dan harus dilaksanakan secara terintegrasi dalam setiap kegiatan pembangunan, baik yang dilakukan oleh pemerintah, masyarakat luas, maupun dunia usaha. Dalam program-program CSR yang berorientasi pada pembangunan berkelanjutan, maka akan terjaga eksistensi perusahaannya dan sekaligus kelestarian lingkungannya.

Dilihat dari penelitian sebelumnya terdapat beberapa permasalahan mengenai *Corporate Social Responsibility* dimana suatu perusahaan tidak terlalu memperhatikan kepedulian terhadap masyarakat sekitar sehingga masyarakat risih dengan adanya perusahaan tersebut ditengah pemukiman warga serta perusahaan juga tidak peduli terhadap kerusakan lingkungan yang diakibatkan oleh kegiatan operasional perusahaan. Namun berbanding terbalik dengan objek penelitian skripsi ini. Dimana peneliti mengambil objek penelitian di PT Perkebunan Nusantara XIV Pabrik Gula Takalar. Sehingga pembaruan dalam penelitian ini

yaitu PT Perkebunan Nusantara XIV Pabrik Gula Takalar sangat peduli terhadap masyarakat, karyawan, maupun terhadap sosialnya. PT Perkebunan Nusantara XIV Pabrik Gula Takalar peduli akan kerusakan lingkungan karena PT Perkebunan Nusantara XIV Pabrik Gula Takalar mengeluarkan biaya untuk lingkungan yang disebut dengan biaya lingkungan. Dimana biaya tersebut sudah termasuk pengeluaran untuk kepedulian perusahaan terhadap masyarakat, karyawan, dan sosialnya.

Hal ini sejalan dengan penelitian yang dilakukan oleh (Luhglatno, 2007) ada empat manfaat yang diperoleh bagi perusahaan dengan mengimplementasikan *Corporate Social Responsibility*. Pertama, keberadaan perusahaan dapat tumbuh dan berkelanjutan sehingga perusahaan mendapatkan citra (*image*) yang positif dari masyarakat luas. Kedua, perusahaan lebih mudah memperoleh akses terhadap kapital (modal). Ketiga, perusahaan dapat mempertahankan sumber daya manusia (*human resources*) yang berkualitas. Keempat, perusahaan dapat meningkatkan pengambilan keputusan pada hal-hal yang kritis (*critical decision making*) dan mempermudah pengelolaan manajemen risiko (*risk management*). Menurut (Apriliani & Abdullah, 2018) CSR menghasilkan sinergi yaitu antara implementasi di perusahaan, masyarakat, dan lingkungan dengan tujuan meningkatkan kinerja ataupun citra perusahaan. Jika pelaksanaan CSR sudah berjalan sesuai dengan tujuan yang seharusnya, maka akan memberikan dampak positif terhadap keberlanjutan perusahaan. CSR menjadi salah satu bagian dari peningkatan citra perusahaan.

Dalam penelitian ini peneliti mengambil objek penelitian di PT Perkebunan Nusantara XIV yang berpusat di Jalan Urip Sumoharjo No 72-76 Makassar 90232, Sulawesi Selatan, Indonesia. PT Perkebunan Nusantara XIV bergerak di bidang perkebunan agro bisnis dan agro industry dengan komoditas tebu, sawit, karet, kakao, kelapa dan peternakan sapi. Yang memiliki dua cabang pabrik yaitu di Kabupaten Takalar dan Kabupaten Bone. Namun peneliti tertarik untuk melakukan penelitian pada PT Perkebunan Nusantara XIV Pabrik Gula Takalar, yang beralamat di Desa Massamaturu, Kecamatan Polombangkeng Utara, Kabupaten Takalar, Provinsi Sulawesi Selatan. adapun kombinasi yang diberikan peneliti terhadap objek penelitian yaitu peneliti memberikan sedikit teori mengenai akuntansi terhadap karyawan tetap maupun karyawan musiman, peneliti membuka wawasan luas terhadap mereka untuk memiliki pekerjaan sampingan selain dengan mereka bekerja di perusahaan tersebut sebagai karyawan tidak tetap

(Pratiwi & Pravasanti, 2018) konsep *Corporate Social Responsibility* (CSR) menekankan pada dua unsur, yaitu keharmonisan hubungan antara perusahaan dengan masyarakat serta keharmonisan hubungan perusahaan dengan lingkungan. Akan tetapi pada penelitian ini peneliti mengimplementasikan CSR dengan konsep keislaman yaitu *Maqashid Syariah* pada PT Perkebunan Nusantara XIV Pabrik Gula Takalar, untuk mengetahui bagaimana penerapan CSR dalam menggunakan konsep *Maqashid Syariah*.

Merujuk pada apa yang telah diuraikan pada latar belakang, peneliti kemudian tertarik untuk melakukan penelitian dengan judul "*Corporate Social*

Responsibility Berbasis Maqashid Syariah Dalam Mewujudkan Keberlanjutan Lingkungan”

B. Fokus Penelitian dan Deskripsi Fokus

Penelitian ini berfokus pada *Corporate Social Responsibility* pada PT Perkebunan Nusantara XIV Pabrik Gula Takalar. Peneliti berfokus pada bagaimana penerapan *Corporate Social Responsibility* di PT Perkebunan Nusantara XIV Pabrik Gula Takalar. Hal ini dilakukan karena melihat masih banyak sekali perusahaan yang menerapkan *Corporate Social Responsibility* tetapi tidak sesuai dengan ketentuan dan kebijakan yang berlaku.

Dalam penelitian ini, peneliti menggunakan konsep *Maqashid Syariah* yang dikuatkan oleh teori legitimasi. Konsep *Maqashid Syariah* memungkinkan perusahaan melayani kepentingan individu maupun sosial. Adapun fokus penelitian dan deskripsi penelitian dapat dilihat dalam tabel berikut:

Tabel 1.1 Fokus Penelitian dan Deskripsi Fokus

No	Fokus Penelitian	Deskripsi Penelitian
1.	<i>Corporate Social Responsibility:</i>	Adapun yang akan dibahas pada <i>Corporate Social Responsibility</i> di perusahaan yaitu: <ol style="list-style-type: none"> 1. Tanggung jawab sosial terhadap lingkungan 2. Tanggung jawab sosial terhadap masyarakat 3. Tanggung jawab sosial terhadap karyawan.

2.	Konsep <i>Maqashid Syariah</i>	Adapun yang akan dibahas pada <i>Maqashid Syariah</i> di perusahaan, yaitu : 1. Agama (<i>al-dien</i>) 2. Jiwa (<i>an-nafs</i>) 3. Akal (<i>al-'aql</i>) 4. Keturunan (<i>an-nasl</i>) 5. Harta (<i>al-mal/wealth</i>)
3.	Keberlanjutan Lingkungan	Adapun yang akan dibahas pada <i>Maqashid Syariah</i> di perusahaan, yaitu : 1. Keberlanjutan ekonomi 2. Keberlanjutan sosial

C. Rumusan Masalah

Berdasarkan latar belakang yang telah dipaparkan maka peneliti mengidentifikasi bagaimana masalah dalam beberapa sub pertanyaan yang mendasar dalam pembahasan *Corporate Social Responsibility* berbasis *maqashid syariah* dalam mewujudkan keberlanjutan lingkungan. Rumusan masalahnya dapat dirumuskan sebagai berikut :

1. Bagaimanakah penerapan *Corporate Social Responsibility* di PT Perkebunan Nusantara XIV Pabrik Gula Takalar ?
2. Bagaimanakah penerapan *Corporate Social Responsibility* dengan menggunakan konsep *Maqashid Syariah* ?
3. Bagaimanakah penerapan *Corporate Social Responsibility* dengan menggunakan konsep *Maqashid Syariah* dalam mewujudkan keberlanjutan lingkungan ?

D. Tujuan Penelitian

Berdasarkan rumusan masalah, maka tujuan penelitian ini adalah sebagai berikut :

- a. Untuk mengetahui penerapan *Corporate Social Responsibility* di PT Perkebunan Nusantara XIV Pabrik Gula Takalar
- b. Untuk mengetahui penerapan *Corporate Social Responsibility* dengan menggunakan konsep *Maqashid Syariah*
- c. Untuk mengetahui penerapan *Corporate Social Responsibility* dengan menggunakan konsep *Maqashid Syariah* dalam mewujudkan keberlanjutan lingkungan.

E. Manfaat Penelitian

- a. Manfaat Teoretis

Penelitian ini mencoba mengkaji seberapa besar pentingnya penerapan *Corporate Social Responsibility* dalam mewujudkan keberlanjutan lingkungan. Maka dari itu penelitian ini menggunakan konsep *Maqashid Syariah*. Untuk mendapatkan hasil yang maksimal maka digunakan teori legitimasi. Hal ini dijelaskan dengan teori legitimasi yang berfokus pada interaksi antara perusahaan dengan masyarakat. Seperti yang dikemukakan pertama kali Dowling dan Pfeffer (1975) yang menjelaskan bahwa dalam teori legitimasi organisasi berusaha menciptakan keselarasan antara nilai-nilai sosial yang ada pada kegiatan organisasi dengan norma-norma yang ada pada lingkungan sosial dimana organisasi tersebut merupakan bagian dalam lingkungan sosial tersebut. Dasar teori legitimasi adalah “kontrak sosial” yang terjadi antara perusahaan dengan masyarakat dimana perusahaan beroperasi.

Ketika terdapat ketidakselarasan antara kedua sistem tersebut, maka akan muncul ancaman terhadap legitimasi perusahaan.

b. Manfaat Praktis

Penelitian ini dapat diharapkan menjadi acuan bagi perusahaan atau organisasi agar perusahaan tidak hanya fokus pada keuntungan yang dihasilkan, tetapi juga harus memperhatikan masyarakat dan lingkungan dimana perusahaan atau organisasi tersebut beroperasi. Pertanggung jawaban sosial merupakan bentuk dari pertanggungjawaban perusahaan atas dampak aktivitas yang dilakukan oleh perusahaan terhadap masyarakat dan lingkungan dimana organisasi tersebut beroperasi. Oleh karena itu, dalam pandangan Islam perlu ada keselarasan antara tujuan perusahaan dengan tujuan hidup seorang muslim. Dalam istilah lain disebut dengan *falah* yang menghendaki diraihinya keberhasilan di dunia dan di akhirat. Bentuk implementasi dari *falah* tersebut adalah *mashlahah* yang dijalankan melalui aktivitas yang sesuai dengan *Maqashid Syariah*.

BAB II

TINJAUAN PUSTAKA

A. Konsep Maqashid Syariah

Maqashid al-syari'ah secara etimologi (bahasa) terdiri dari dua kata, yakni *maqasid* dan *syari'ah*. *Maqashid*, adalah bentuk jamak dari *maqsud*, yang berarti “kesengajaan atau tujuan.” *Syari'ah*, secara bahasa berarti “jalan menuju air.” Secara terminologis, dalam periode-periode awal, *syari'ah* merupakan *al-nusus al-muqaddasah*, dari al-Qur'an dan hadis yang mutawatir yang sama sekali belum dicampuri oleh pemikiran manusia. Dalam wujud seperti ini *syari'ah* disebut *al-tariqah almustaqimah*. Muatan *syari'ah* dalam arti ini mencakup „*amaliyah, khuluqiyah*. Dalam perkembangan sekarang terjadi reduksi muatan arti syariah, dimana aqidah tidak masuk lagi dalam pengertian syariah (Finarti & Putra, 2015).

Maqashid Syariah merupakan penggabungan dari kata *Maqashid*, dan kata *Syariah*. *Maqashid* artinya maksud dan tujuan, sedangkan *Syariah* diartikan sebagai sumber kehidupan jiwa dan kebahagiaan. *As-syatibi* adalah tokoh yang dikukuhkan sebagai pendiri ilmu *Maqashid As-syariah* yang menyatakan bahwa *Maqashid Syariah* mampu memberikan kontribusi dalam pengembangan usul fiqh karena teori *Maqashid Syariah* cocok dengan kriteria metodologi dasar yang bersifat rasional, berguna, adil dan moralistis. *Maqashid As-syariah* berfungsi untuk melakukan dua hal, pertama tahsil yaitu menggunakan manfaat (maslahat) dan kedua *Ibqa* (mencegah kerusakan) atau *mudharat* dalam sosial masyarakat (Hamdani, 2020). Sebagaimana dijelaskan dalam Q.S Al-Baqarah Ayat 11

وَإِذَا قِيلَ لَهُمْ لَا تُفْسِدُوا فِي الْأَرْضِ قَالُوا إِنَّمَا نَحْنُ مُصْلِحُونَ

Artinya :

Dan bila dikatakan kepada mereka: "Janganlah kamu membuat kerusakan di muka bumi". Mereka menjawab: "Sesungguhnya kami orang-orang yang mengadakan perbaikan". Q.S Al-Baqarah Ayat 11

Maqashid syariah merupakan tujuan untuk menuju sumber kehidupan. Beberapa ulama memaknai syariah sebagai agama yang mencakup akidah, ibadah, adab, akhlak, hukum dan mu'amalat atau sisi hukum amal di dalam agama. Di dalam Al-Qur'an Allah SWT menyebutkan beberapa kata syari'at salah satunya yang ada dalam surat Al-Jatsiyah Ayat 18

ثُمَّ جَعَلْنَاكَ عَلَىٰ شَرِيحَةٍ مِّنَ الْأَمْرِ فَاتَّبِعْهَا وَلَا تَتَّبِعْ أَهْوَاءَ الَّذِينَ لَا يَعْلَمُونَ

Artinya :

Kemudian Kami jadikan kamu berada di atas suatu syariat (peraturan) dari urusan (agama itu), maka ikutilah syariat itu dan janganlah kamu ikuti hawa nafsu orang-orang yang tidak mengetahui. Q.S Al-Jatsiyah Ayat 18

Maqashid syariah memiliki maksud untuk menjaga, memelihara dan melindungi keseluruhan, sistem kehidupan meliputi lima aspek yang paling asasi (Nabilah et al., 2019).

(Asmarani & Kusumaningtias, 2019) ulama fiqh memiliki kesepakatan bahwa *maqashid syariah* menjadi pokok utama dalam berijtihad sebagai solusi terkait problematika kehidupan ekonomi dan keuangan yang terus berkembang.

Maqashid syariah yaitu tujuan dan hikmah yang dimaksudkan oleh Allah SWT dalam setiap hukum dari keseluruhan hukum-Nya. Inti dari *maqashid syariah* adalah sebuah kemaslahatan. Menurut imam Al Syatibi lima aspek kehidupan dalam pokok *maqashid syariah* adalah terpeliharanya agama, jiwa, akal, keturunan, dan harta. Kelima, memelihara harta benda dengan yang disyariatkan oleh hukum Islam.

(Bahri et al., 2019) menekankan bahwa tujuan *Maqashid Syariah* adalah maslahat. Menurut Salman (2014) *Maqashid Syariah* merupakan prinsip bagaimana melakukan hal yang benar kepada orang-orang. *Maqasid al-syariah* berkaitan dengan menjaga Agama (*al-dien*), menjaga akal (*al- aql*), menjaga jiwa (*an-nafs*), dan menjaga harta (*al-mal/wealth*) yang merupakan kemaslahatan pokok dan mencakup 5 (lima) aspek sebagaimana dijelaskan oleh Imam al-Syatibi yang intinya adalah memberikan kemaslahatan kepada umat manusia (Arsad et al., 2015).

Adapun 5 mashlalah dasar tersebut dapat dijelaskan sebagai berikut: Pertama, Memelihara Agama. Manusia membutuhkan agama secara mutlak. Tanpa agama tidak ada gunanya hidup, bahkan agama adalah kebutuhan paling utama dari semua kebutuhan pokok. Untuk melindungi kehormatan agama, syariat menetapkan hukuman yang berat bagi kejahatan agama. Agama menempati urutan pertama, sebab keseluruhan ajaran syariat mengarahkan manusia untuk berbuat sesuai dengan kehendak-Nya dan keridhaan Tuhan. Karena itu di dalam Al Quran & Hadits manusia didorong untuk beriman kepada Allah, dan inilah yang menjadi

fondasi ekonomi Islam khususnya. Adapun hubungan ekonomi dengan aspek aqidah ini memungkinkan aktivitas ekonomi dalam Islam menjadi sebuah ibadah.

Kedua, Memelihara Jiwa. Memelihara jiwa dimaksudkan untuk memelihara hak untuk hidup secara terhormat dan memelihara jiwa agar terhindar dari tindakan penganiayaan berupa pembunuhan, pemotongan anggota badan maupun tindakan melukai termasuk di dalamnya mengkonsumsi makanan-makanan yang bisa merusak tubuh atau berebih-lebihan dalam konsumsi (*israf*).

Ketiga, Memelihara Akal. Syariat memandang akal manusia sebagai karunia Allah Swt yang sangat penting. Dengan akal manusia dapat membedakan mana yang baik dan mana yang buruk. Dengan adanya akal manusia ditugasi untuk beribadah kepada Allah. Orang tidak berakal tidak dibebani tugas-tugas syariat. Karena itu akal harus dipelihara dan dilindungi. Untuk itulah maka syariat mengharamkan *khamar* dan seluruh yang dapat membunuh kreatifitas akal dan gairah kerja manusia. Sehingga dalam ekonomi Islam, *khamar* dan sejenisnya dipandang tidak punya nilai mulai dari memproduksi, mendistribusi sampai dengan mengkonsumsi.

Keempat, Memelihara Keturunan. Kemashlahatan duniawi dan ukhrawi dimaksudkan Tuhan untuk berkesinambungannya dari generasi satu ke generasi lainnya. Syariat yang terlaksana pada satu generasi saja tidak bermakna akibat punahnya generasi manusia. Untuk itu Islam mengatur pernikahan dan mengharamkan perzinahan, menetapkan siapa-siapa yang boleh dikawini, bagaimana tata cara perkawinan serta syarat dan rukun yang harus dipenuhi. Kesemuanya merupakan wujud melestarikan keturunan yang sehat dan bersih

dalam suasana yang tenteram dan damai. Dengan demikian akan semakin banyak dan kuat serta terciptanya persatuan dan kesatuan di tengah masyarakat dimana mereka hidup. Dalam konteks ini, sanksi dera dan rajam bagi pezina serta hukuman ta'zir lainnya adalah untuk menjaga keturunan.

Kelima, Memelihara harta benda. Meskipun pada hakikatnya harta benda semuanya merupakan kepunyaan Allah Swt namun Islam mengakui hak pribadi seseorang. Islam mensyariatkan peraturan-peraturan mengenai muamalat seperti jual beli, sewa menyewa, pinjam meminjam, gadai dan sebagainya serta melarang penipuan dan melakukan praktek riba. Memelihara harta juga dipahami dengan mengatur sistem muamalat atas dasar keadilan dan kerelaan, berusaha mengembangkan harta kekayaan dan menyerahkan ke tangan orang yang mampu menjaga dengan baik. Sebab harta yang berada di tangan perorangan menjadi kekuatan bagi umat secara keseluruhan asalkan disalurkan dengan baik (Bahsoan, 2011). Menurut Imam al-Syatibi kebutuhan manusia mempunyai 3 (tiga) tingkatan, yaitu: primer (dharuriyat), sekunder (hajiyyat), dan tertier (tahsiniyah) (Tarique et al., 2017).

Maqashid al-syari'ah adalah maksud Allah selaku pembuat shariah untuk memberikan kemaslahatan (*maslahah*) kepada manusia, yaitu dengan terpenuhinya kebutuhan-kebutuhan *daruriyah*, *hajiyyah*, dan *tahsiniyah* agar manusia bisa hidup dalam kebaikan dan dapat menjadi hamba Allah yang baik. Al-Ghazali mempertegas lagi dengan membagi *dharuriyah* menjadi *al-kulliyah alkhamsah* yaitu *hifz al-din* (penjagaan agama), *hifz al-nafs* (penjagaan jiwa), *hifz al-aql* (penjagaan akal), *hifz al-nasl* (penjagaan keturunan), dan *hifz al-mal*

(penjagaan harta benda). *Dharuriyah* adalah suatu kondisi di mana ketika manusia tidak bisa mendapatkan kebutuhan primernya, maka manusia akan rusak dan tidak sejahtera (Fauzia, 2016). Manusia tidak diwajibkan untuk memenuhi ketiga tingkatan kebutuhan (*daruriyah, hajiyah, dan tahsiniyah*), tetapi diwajibkan untuk dapat memenuhi dengan baik kebutuhan dasar atau yang disebut dengan kebutuhan *dharruriyyat*.

Al-Ghazali meletakkan agama pada urutan pertama dalam daftar *maqashid* (Suhada dan Pramono, 2014). Karena dalam persepektif Islam, iman (agama) adalah isi yang sangat penting bagi kebahagiaan manusia. Adapun harta berada dalam urutan terakhir karena harta bukanlah tujuan itu sendiri. Ia hanyalah suatu perantara (alat), meskipun sangat penting untuk merealisasikan kebahagiaan manusia. Harta benda tidak dapat mencapai tujuan ini kecuali bila dialokasikan dan didistribusikan secara merata. Tiga tujuan yang berada di tengah (jiwa, akal, dan keturunan) berhubungan dengan manusia itu sendiri, kebahagiaannya menjadi tujuan utama dari *maqashid*.

B. Teori Legitimasi

Teori ini pertama kali dikemukakan oleh Dowling dan Pefeffer (1975) yang mengemukakan bahwa legitimasi adalah sebuah kondisi atau status yang ada ketika sistem nilai entitas kongruen dengan sistem nilai masyarakat yang lebih luas ditempat entitas tersebut berada. Teori ini menekankan bahwa suatu perusahaan harus mematuhi kontrak dan norma yang berlaku dimasyarakat dalam menjalankan aktivitas bisnisnya sehingga kegiatan bisnis tersebut dapat berjalan dengan baik (Afazis & Handayani, 2020). Teori legitimasi dianggap penting bagi

suatu perusahaan karena antara perusahaan dan masyarakat merupakan peran penting dalam perkembangan suatu perusahaan.

(Retno, 2017) teori legitimasi menyatakan bahwa perusahaan secara terus menerus mencoba untuk meyakinkan bahwa kegiatan atau aktivitas yang dilakukan sesuai batasan dan norma-norma masyarakat dimana perusahaan beroperasi atau berada. Teori legitimasi menyatakan bahwa suatu perusahaan akan terus mengikuti perkembangan norma yang muncul didalam masyarakat (Jovita & Lisandri, 2020). Hal ini sejalan dengan Kusmana dan Soekotjo (2017) yang menyatakan bahwa legitimasi merupakan sistem pengelolaan perusahaan berorientasi pada keberpihakan terhadap masyarakat (*society*), pemerintah, individu, dan kelompok masyarakat. Untuk itu, sebagai suatu sistem mengedepankan keberpihakan kepada *society*, maka operasi perusahaan harus sesuai dengan harapan masyarakat.

Legitimacy theory mengungkapkan bahwa perusahaan memiliki kontrak dengan masyarakat untuk melakukan kegiatan usahanya berdasarkan nilai-nilai *justice*, dan bagaimana perusahaan menanggapi berbagai kelompok kepentingan untuk melegitimasi tindakan perusahaan dan juga jika perusahaan ingin bertahan maka perlu memperhatikan 3P, yakni bukan hanya profit yang diburu, namun juga harus memberikan kontribusi positif kepada masyarakat (*people*) dan aktif menjaga kelestarian lingkungan (*planet*) (Hidayat & Safitri, 2020). Hal ini tidak jauh berbeda yang diungkapkan (Aprianthiny, 2015) legitimasi organisasi dapat dilihat sebagai sesuatu yang diberikan masyarakat kepada perusahaan dan sesuatu yang diinginkan atau dicari perusahaan dari masyarakat. Dengan demikian,

legitimasi merupakan manfaat atau sumber daya potensial bagi perusahaan untuk bertahan hidup (*going concern*).

(Hadinata, 2019) teori legitimasi merupakan asumsi secara umum yang menyatakan bahwa kegiatan perusahaan didasarkan dan disesuaikan dengan konsep, nilai kepercayaan, dan ketentuan sosial yang dimiliki oleh masyarakat. Teori ini menjelaskan bahwa perusahaan perlu menampakkan tujuannya yang sejalan dengan masyarakat. Legitimasi organisasi dapat diterima sebagai sesuatu yang diberikan masyarakat kepada perusahaan dan sesuatu yang ingin dicari atau diharapkan perusahaan dari masyarakat dan teori legitimasi juga sangat bermanfaat dalam menganalisis perilaku organisasi (Lestari & Indriyani, 2020). Menurut (Suryaningsih & Ningsih, 2021) teori legitimasi ini merupakan keadaan psikologis keberpihakan orang dan kelompok orang yang sangat peka terhadap gejala lingkungan sekitarnya baik fisik maupun non fisik. Teori lain yang melandasi *Corporate Social Responsibility* yang menjelaskan bahwa praktik pengungkapan tanggung jawab perusahaan harus dilaksanakan sedemikian rupa agar aktivitas dan kinerja perusahaan dapat diterima oleh masyarakat dengan baik. Hal ini sejalan dengan perusahaan (Hasmi & Rukmana, 2018) teori legitimasi dapat dinyatakan bahwa legitimasi perusahaan dimata *stakeholder* merupakan faktor signifikan untuk mendukung citra dan reputasi.

C. *Corporate Social Responsibility*

(Fatmawatie, 2015) tanggung jawab sosial perusahaan atau *Corporate Social Responsibility* merupakan suatu konsep bahwa perusahaan memiliki suatu tanggung jawab terhadap konsumen, karyawan, pemegang saham, komunitas dan

lingkungan dalam segala aspek operasional perusahaan. Dalam standar internasional ISO 26000 menyatakan *Corporate Social Responsibility* adalah sebuah tanggung jawab organisasi terhadap dampak yang diakibatkan oleh kebijakan, dan kegiatannya (proses, produk/jasa) kepada masyarakat & lingkungan melalui perilaku yang transparan dan beretika yang konsisten dengan pembangunan berkelanjutan & kesejahteraan masyarakat dengan mempertimbangkan ekspektasi semua *stakeholder* taat terhadap hukum yang berlaku, konsisten dengan norma internasional dan terintegrasi kedalam proses organisasi. Berdasarkan pada definisi tersebut, perusahaan dapat mengadopsi CSR berbasis ISO26000 dalam strategi bisnis.

Pengertian tanggung jawab sosial perusahaan secara umum berkisar pada tiga aspek utama. Pertama, tanggung jawab sosial perusahaan adalah peran sukarela yang membantu bisnis mengatasi masalah sosial dan lingkungan, dan perusahaan bebas untuk melakukan atau mengizinkan peran ini. Kedua, perusahaan tidak hanya sebagai lembaga komersial, tetapi juga salah satu manfaat untuk filantropi yang bertujuan memperkuat masyarakat dan memperbaiki kerusakan lingkungan akibat eksplorasi dan eksploitasi, kami telah mengamankan departemen. Ketiga, tanggung jawab sosial perusahaan sebagai bentuk komitmen perusahaan untuk mengatasi dan memitigasi meningkatnya krisis kemanusiaan dan lingkungan. Pemahaman tanggung jawab sosial perusahaan lebih lanjut didasarkan pada gagasan bahwa tidak hanya negara dengan definisi kebijakan publik, tetapi juga perusahaan harus bertanggung jawab atas masalah sosial (Marnelly, 2012).

Tanggung jawab sosial perusahaan (CSR) adalah mekanisme dimana organisasi secara sukarela mengintegrasikan kepedulian lingkungan dan sosial ke dalam operasi dan interaksi pemangku kepentingan yang melampaui tanggung jawab hukum organisasi. Tanggung jawab sosial perusahaan sebenarnya mengurangi dampak yang tidak diinginkan dan meningkatkan kegiatan operasional semaksimal mungkin bagi seluruh pemangku kepentingan di sektor ekonomi, sosial dan lingkungan untuk mencapai tujuan pembangunan berkelanjutan. (Wahyuni, 2018) tanggung jawab sosial perusahaan juga merupakan kewajiban suatu perusahaan atau dunia usaha untuk berkontribusi dalam pembangunan ekonomi yang berkelanjutan dengan mengedepankan keseimbangan aspek ekonomi, sosial dan lingkungan, sehingga memungkinkan suatu perusahaan untuk melaksanakan kegiatan tanggung jawab sosial perusahaan. percaya pada produk kami. Alhasil, reputasi perusahaan tumbuh di mata masyarakat (Parengkuan, 2017). Oleh karena itu, tanggung jawab sosial perusahaan berperan penting dalam pengungkapan nilai perusahaan sebagai hasil dari peningkatan keuntungan perusahaan dengan melakukan berbagai kegiatan tanggung jawab sosial di daerah (Melani & Wahidahwati, 2017).

Pemahaman CSR sebagai bentuk tanggung jawab perusahaan sebagai bagian organisasi profit atas aktivitas operasional, dalam komitmen menjaga keseimbangan *triple bottom line* juga harus melingkupi industri keuangan, properti, apparel, media, komunikasi, teknologi, dan termasuk pemerintah dan masyarakat sipil. Artinya bahwa CSR jangan hanya berpatokan pada sisi finansial saja (*single bottom line*), namun berpatokan pada konsep *triple bottom line*, yaitu

bahwa tanggung jawab perusahaan berpijak pada 3P (keuntungan, masyarakat dan lingkungan). Tanggung jawab sosial sebagai salah satu indikator untuk mengukur kinerja usaha kecil memiliki kontribusi cukup tinggi. Ini berarti dalam mengukur kinerja suatu perusahaan tidak hanya ditentukan oleh segi finansial akan tetapi juga ditentukan oleh lingkungan (Rita, 2019).

(Sopyan, 2014) *corporate social responsibility* (CSR) adalah komitmen dunia usaha untuk terus menerus bertindak etis, beroperasi secara legal dan berkontribusi untuk peningkatan ekonomi, bersamaan dengan peningkatan kualitas hidup dari karyawan dan keluarganya sekaligus juga peningkatan kualitas komunitas lokal dan masyarakat secara lebih luas. Hal ini sejalan dengan (Qonaah, 2018) *corporate social responsibility* adalah tanggung jawab perusahaan untuk meningkatkan kesejahteraan komunitas dengan pembangunan berkelanjutan serta memperhatikan dampak ekonomi, sosial dan lingkungan. Perusahaan harus menganggap CSR sebagai strategi jangka panjang yang menguntungkan, bukan sebagai suatu aktivitas yang merugikan, dan pengungkapan CSR dapat digunakan sebagai alat manajerial untuk menghindari masalah sosial dan lingkungan (Hapsari, 2018).

Pengungkapan *corporate social responsibility* (CSR) mencakup beberapa bidang, diantaranya yaitu strategi dan analisis, kepentingan organisasi, parameter pelaporan, tata kelola, keterlibatan dan keterlibatan, kinerja ekonomi, lingkungan, praktik ketenagakerjaan dan pekerjaan yang layak, hak asasi manusia, masyarakat, dan tanggung jawab produk (Sari & Priantinah, 2018). Tanggung jawab sosial perusahaan juga diungkapkan dalam sebuah laporan yang disebut *sustainability*

report. Dalam laporan ini, laporan keberlanjutan melaporkan dampak dan kinerja organisasi dan produknya dalam konteks ekonomi, lingkungan, kebijakan sosial, dan pembangunan berkelanjutan. Oleh karena itu, tanggung jawab suatu perusahaan terhadap masyarakat sekitar sangatlah berperang penting agar perusahaan tersebut mendapatkan citra baik dimata masyarakat dan dapat membangun hubungan yang harmonis.

Tanggung jawab perusahaan mencakup beberapa aspek yaitu: (i) ekonomi, (ii) hukum, (iii) moral dan etika, serta (iv) sosial. Pertama, tanggung jawab ekonomi menuntut perusahaan menjadi produktif dan menghasilkan barang dan jasa sesuai dengan yang diinginkan oleh masyarakat. Kedua, tanggung jawab hukum menuntut tindak lanjut yang tegas mengenai persyaratan hukum atas bisnisnya. Ketiga, tanggung jawab moral dan etis menuntut perusahaan untuk mengikuti norma etika yang diakui dan nilai-nilai. Keempat, tanggung jawab sosial menuntut perusahaan secara proaktif berpartisipasi dalam praktik yang menguntungkan komunitas diluar komunitasnya (Magdalena et al., 2019).

D. Keberlanjutan Lingkungan

Pada Undang-Undang Nomor 23 Tahun 2007 tentang Pengelolaan Lingkungan Hidup, diakui adanya hubungan antara aktivitas perusahaan dengan lingkungan hidup yang menegaskan bahwa dalam rangka pendayagunaan sumber daya alam untuk memajukan kesejahteraan umum dan untuk mencapai kebahagiaan hidup perlu dilaksanakan pembangunan berkelanjutan yang berwawasan lingkungan hidup. Perusahaan yang peka dan peduli terhadap masalah-masalah lingkungan harus memprioritaskan pemeliharaan dan

pembaharuan lingkungan hidup. Namun, hal ini tidak berarti bahwa perusahaan boleh mengabaikan tanggung jawab kepada *stakeholders* (pihak-pihak yang berkepentingan terhadap bisnis) lain. Akan tetapi, tanggung jawab perusahaan terhadap *stakeholders* harus seimbang dalam arti tidak menganakemaskan salah satu pihak tertentu.

E. Corporate Social Responsibility Dalam Mewujudkan Keberlanjutan

Corporate Sosial Responsibility adalah komitmen berkelanjutan dari perusahaan yang berjalan secara etis dan memiliki kontribusi terhadap pembangunan untuk meningkatkan kualitas hidup tenaga kerja dan keluarga mereka, dan juga komunitas lokal serta masyarakat luas (Aulya et al., 2014). Hal ini sejalan dengan (Sukasih et al., 2017) *corporate social responsibility* (CSR) adalah mekanisme bagi suatu organisasi untuk secara sukarela mengintegrasikan perhatian terhadap lingkungan dan sosial ke dalam operasi utamanya dan kaitannya dengan *stakeholder* yang melebihi tanggung jawab organisasi di bidang hukum. Sedangkan menurut Kusmana dan Soekotjo (2017) tanggung jawab sosial perusahaan (*corporate social responsibility*) adalah suatu tindakan atau konsep yang dilakukan oleh perusahaan (sesuai kemampuan perusahaan tersebut) sebagai bentuk tanggung jawab mereka terhadap sosial atau lingkungan sekitar dimana perusahaan itu berada. Pertanggungjawaban sosial timbul jika organisasi memiliki kesadaran bahwa mereka memiliki kewajiban untuk melakukan pertanggungjawaban terhadap lingkungannya.

Keberlanjutan lingkungan dapat diartikan sebagai sistem berkelanjutan secara lingkungan yang harus mampu memelihara sumber daya yang stabil,

menghindari eksploitasi sumber daya alam dan fungsi penyerapan lingkungan. Konsep ini juga menyangkut pemeliharaan keanekaragaman hayati, stabilitas ruang udara, dan fungsi ekosistem lainnya yang tidak termasuk kategori sumber-sumber ekonomi.

F. Corporate Social Responsibility Berbasis Konsep Maqashid Syariah

Kusmana dan Soekotjo (2017) *corporate social responsibility* adalah suatu tindakan atau konsep yang dilakukan oleh perusahaan (sesuai kemampuan perusahaan tersebut) sebagai bentuk tanggung jawab mereka terhadap sosial atau lingkungan sekitar dimana perusahaan itu berada. Pertanggungjawaban sosial timbul jika organisasi memiliki kesadaran bahwa mereka memiliki kewajiban untuk melakukan pertanggungjawaban terhadap lingkungannya. *Maqashid al-syariah* merupakan tujuan tertinggi syariah yang diberlakukan oleh Pemberi Hukum, yaitu Allah swt yang digariskan untuk tujuan utama dari syariah sebagai: pelestarian agama; pelestarian kehidupan; pelestarian keluarga; pelestarian karakter dan pikiran manusia, dan pelestarian kekayaan (Fitri & Ramadanis, 2017).

Maqashid Syariah berfungsi untuk melakukan dua hal penting, yaitu tahsil, yakni mengamankan manfaat (manfaah) dan ibqa, yaitu mencegah kerusakan atau cedera (*madarraah*) seperti yang diarahkan oleh Pemberi Hukum. Masalah di sisi lain adalah perangkat hukum yang digunakan dalam teori hukum Islam untuk mempromosikan kepentingan publik dan mencegah kejahatan sosial atau korupsi (Dusuki dan Abdullah, 2007).

G. Kajian Pustaka atau Penelitian Terdahulu

Penelitian ini dilakukan tidak terlepas dari penelitian-penelitian terdahulu. Penelitian terdahulu menjadi salah satu acuan dasar dalam melakukan penelitian. Sehingga temuan-temuan melalui hasil penelitian sebelumnya merupakan hal yang sangat perlu dijadikan sebagai bahan acuan dan perbandingan, serta data pendukung. Dalam hal ini, fokus penelitian terdahulu yang dijadikan acuan adalah:

Tabel 2.1
Penelitian Terdahulu

No	Peneliti (Tahun)	Judul Penelitian	Pendekatan Penelitian	Hasil Penelitian
1.	(Indriani et al., 2021)	Implementasi Maqashid Syariah Pada Pelaksanaan CSR PT Bank Syariah Mandiri Tbk	Deskriptif kualitatif	pelaksanaan praktik program <i>Corporate Social Responsibility</i> (CSR) PT Bank Syariah Mandiri Tbk (BSM) tahun 2017-2019 diterapkan dalam beberapa dimensi yaitu bidang ketenagakerjaan, kesehatan, keselamatan kerja, konsumen, pengembangan sosial kemasyarakatan, hak asasi manusia, lingkungan hidup dan operasi yang adil. Implementasi <i>maqashid syariah</i> pada pelaksanaan CSR BSM dilaksanakan dengan memenuhi 5 kategori yaitu aspek pertama melindungi agama (<i>hifdzu al-din</i>), melindungi jiwa (<i>hifdzu al-nafs</i>), memelihara pikiran (<i>hifdzu al-'aql</i>), melindungi keturunan (<i>hifdzu al-nasl</i>), melindungi harta (<i>hifdzu al-maal</i>). Pelaksanaan program CSR PT Bank Syariah Mandiri Tbk pada tahun 2017-2019 telah memenuhi implementasi

				penerapan <i>maqashid syariah</i> .
2.	(Juniari & Mahyuni, 2020)	Implementasi <i>Corporate Social Responsibility</i> (CSR) dalam Mewujudkan Pariwisata Berbasis Masyarakat Berkelanjutan	kualitatif dengan pendekatan studi kasus	<i>Monkey Forest Ubud</i> mengimplementasikan berbagai bentuk CSR yang memungkinkan masyarakat lokal berpartisipasi penuh dalam operasional kawasan wisata dan memperoleh manfaatnya secara langsung. Penelitian ini memberikan inspirasi mengenai bagaimana suatu destinasi/kawasan wisata dapat mengimplementasikan CSR untuk memastikan terwujudnya bisnis berkelanjutan dan pada saat bersamaan berkontribusi bagi pengembangan pariwisata berbasis masyarakat berkelanjutan.
3.	(Lestari dan Indriyani, 2020)	Corporate Social Responsibility Tri Hita Karana Dalam Sustainabilitas perusahaan (Filosofi dan Implementasi)	Deskriptif kualitatif	Hasil penelitian ini yaitu pihak Inaya Putri Bali Nusa Dua telah menjalankan tanggung jawab mereka terhadap lingkungan, orang, dan kepada Tuhan. Hal ini ditunjukkan dari pemaparan para narasumber mengenai aktivitas hotel yang memerhatikan lingkungan hidup, tenaga kerja, masyarakat sekitar, serta kegiatan keagamaan dalam lingkungan hotel, yang menunjukkan adanya implementasi <i>Tri Hita Karana</i> dalam keseharian kegiatan hotel. Segala aktivitas hotel tersebut terekam dalam laporan-laporan yang terkait, seperti laporan harian maupun laporan tahunan perusahaan. Hasil wawancara menjelaskan bahwa pihak hotel menyediakan dana khusus untuk menyelenggarakan kegiatan yang berkaitan dengan tanggung

				<p>jawab sosial perusahaan. Saran yang dapat diberikan kepada peneliti selanjutnya adalah agar mengumpulkan data dari responden ketika sedang tidak musim liburan (high season) ataupun ketika akan diadakan event nasional maupun internasional yang akan menyibukkan pihak hotel. Hal ini diharapkan dapat mengurangi resistensi pihak hotel ketika hendak ditemui dalam rangka pengumpulan dan</p>
4.	(Suib & Faizah, 2019)	<p><i>Corporate Social Responsibility (CSR) dalam Isu-Isu Glonalisasi Ekonomi</i></p>	deskriptif kualitatif	<p>pelaksanaan CSR dilaksanakan secara efektif oleh perusahaan melalui mekanisme yang mempertimbangkan karakteristik wilayah di Pantai Duta yakni program konservasi alam serta memberdayakan masyarakat setempat. Untuk mewujudkan <i>sustainable development</i> masyarakat harus melakukan strategistrategi yang tepat agar dapat mempertahankan berbagai segi aspek meliputi aspek sosial, lingkungan, dan ekonomi.</p>
5.	(Inayatullah et al., 2019)	<p>Pengaruh Maqashid syariah Index, Profitabilitas dan Corporate Social Responsibility Terhadap Agresivitas Pajak</p>	Kuantitatif dengan metode purpose sampling	<p>Hasil penelitian ini menunjukkan bahwa variabel independen dalam menjelaskan variabel dependen adalah 23% dan diselesaikan oleh faktor lain di luar penelitian. Hasil penelitian menunjukkan bahwa profitabilitas berpengaruh signifikan terhadap agresivitas pajak. Sedangkan MSI dan CSR tidak signifikan pada agresivitas pajak.</p>

6.	(Rita, 2019)	Implementasi Corporate Social Responsibility (Studi Pada Hotel Grand Clarion Makassar)	Deskriptif kualitatif	Implementasi CSR Hotel Grand Clarion Makassar sangat tinggi dilihat aspek ekonomi yaitu dampak ekonomi dari kegiatan operasional yang dilakukan oleh perusahaan, aspek sosial dapat dilihat dari bentuk perhagaan dari perusahaan yang diberikan kepada stakeholder internal maupun eksternal, dan aspek lingkungan adalah tindakan perusahaan agar dapat mengurangi dampak negatif terhadap lingkungan. Oleh karena itu, pihak Hotel Grand Clarion Makassar dapat menciptakan kondisi ekonomi, sosial, dan lingkungan yang lebih baik melalui penerapan CSR, selain itu penggunaan bahan baku ramah lingkungan, memberikan perhatian dan dukungan dana pada program penghijauan dan bina lingkungan pada masyarakat sekitar khususnya dan masyarakat luas pada umumnya.
7.	(Pratiwi & Pravasanti, 2018)	Analisa Penerapan <i>Green Accounting</i> pada Industri Batik Laweyan	kuantitatif dengan menggunakan kuesioner	perhatian terhadap lingkungan hidup masuk rata-rata indeks 68,67 yang mempunyai kategori sedang, tanggungjawab lingkungan hidup mempunyai rata-rata indeks 63,20 sehingga masuk kategori sedang, persepsi manajemen terhadap keterlibatan perusahaan dalam masalah lingkungan hidup mempunyai rata-rata indeks 63,20 sehingga masuk kategori sedang, pelaporan akuntansi lingkungan mempunyai rata-rata indeks 70,32 sehingga masuk kategori sedang, dan audit lingkungan mempunyai rata-rata indeks 32,37 sehingga

				masuk kategori rendah.
8.	Pramiana dan Anisah (2018)	Implementasi <i>Corporate Social Responsibility</i> (CSR) dalam Perspektif <i>Shariah Enterprise Theory</i>	deskriptif kualitatif	Implementasi <i>Corporate Social Responsibility</i> pada BMT Masalah Kantor Cabang Pembantu telah dilakukan sesuai dengan <i>Syariah Enterprise Theory</i> (SET). BMT Masalah telah melaksanakan <i>Corporate Social Responsibility</i> akuntabilitas vertikal terhadap Allah SWT yang dapat dianggap sebagai upaya koperasi untuk memenuhi prinsip syariah. BMT Masalah telah melaksanakan <i>Corporate Social Responsibility</i> Akuntabilitas horizontal terhadap nasabah yang dilakukan BMT Masalah Kantor Cabang Pembantu Sumobito Jombang dengan memberikan bantuan pembiayaan kepada UMKM. BMT Masalah telah melaksanakan <i>Corporate Social Responsibility</i> Akuntabilitas horizontal <i>indirect stakeholders</i> komunitas yang dilakukan BMT Masalah dengan memberikan kepedulian kepada pihak-pihak yang sama sekali tidak memberikan kontribusi (baik secara keuangan maupun non keuangan). BMT Masalah telah melaksanakan <i>Corporate Social Responsibility</i> Akuntabilitas horizontal <i>indirect stakeholders</i> dengan lingkungan sekitar tidak banyak yang dilakukan.
9.	(Utama, 2017)	Implementasi <i>Corporate Social Responsibility</i> PT Riau Crumb	Analisis Kualitatif	Hasil dari penelitian ini adalah PT Riau Crumb Rubber Factory telah melaksanakan CSR, namun belum memenuhi harapan masyarakat Kelurahan Sri Meranti karena tidak

		Rubber Factory Terhadap Masyarakat Kelurahan Sri meranti Kota Pekanbaru	sebanding dengan polusi dan kerusakan lingkungan yang diakibatkan oleh kegiatan operasional perusahaan. Hambatannya dari sisi perusahaan adalah terbatasnya anggaran dana CSR yang dimiliki oleh PT Riau Crumb Rubber Factory untuk dapat memenuhi semua kebutuhan masyarakat, sedangkan dari sisi masyarakat adalah minimnya pengetahuan hukum masyarakat Kelurahan Sri Meranti mengenai CSR.
--	--	---	--

H. Kerangka Pikir

Dalam penelitian, ada model pemikiran yang harus dikembangkan agar nantinya penelitian ini dapat dilakukan secara sistematis dan hasilnya dapat dipahami secara mudah. Banyak model pemikiran yang dapat digunakan, dan peneliti memilih untuk menggunakan model sesuai dengan judul yang diangkat “*Corporate Social Responsibility Berbasis Maqashid Syariah dalam Mewujudkan Keberlanjutan Lingkungan*”. Pembahasan dimulai dari konsep sifat Nabi yang ditawarkan sebagai peninjau sekaligus solusi lalu diperkuat dengan teori penunjang. Setelah itu, pembahasan dilanjutkan dengan pembahasan pokok permasalahan. Penelitian ini pada dasarnya bertujuan untuk penerapan CSR pada PT Perkebunan Nusantara XIV Pabrik Gula Takalar sehingga akan berujung pada keberlanjutan lingkungan. Dari penjelasan diatas secara sederhana kerangka pikir dapat dijelaskan melalui gambar berikut:

Gambar 2.1
Kerangka Pikir

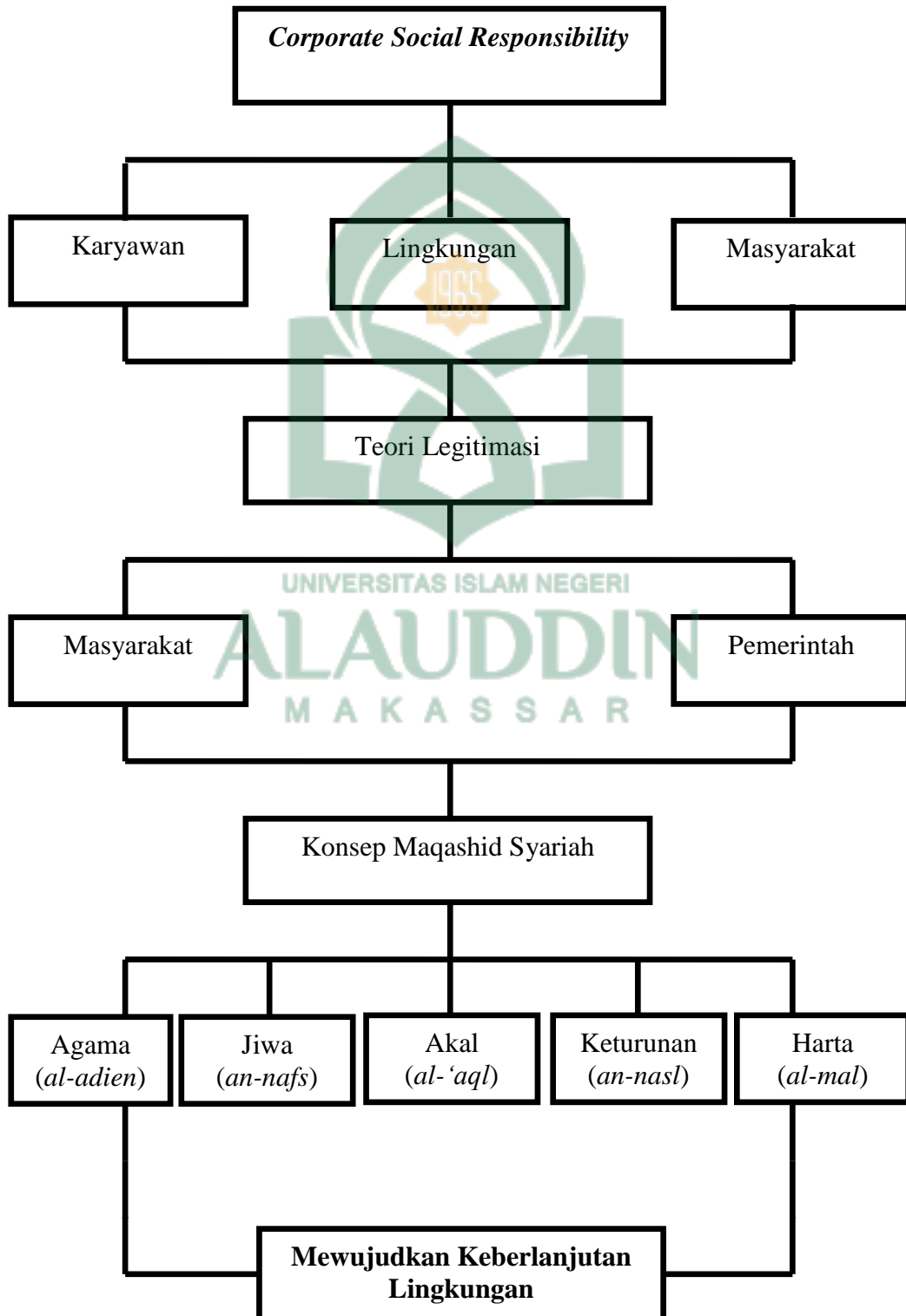

BAB III

METODE PENELITIAN

A. Jenis Penelitian

Jenis penelitian yang digunakan pada penelitian ini adalah penelitian kualitatif. Penelitian kualitatif adalah penelitian yang dilakukan dalam *setting* tertentu yang ada dalam kehidupan riil (alamiah) dengan maksud menginvestigasi dan memahami fenomena: apa yang terjadi, mengapa terjadi dan bagaimana terjadinya?. Jadi riset kualitatif adalah berbasis pada konsep *going exploring* yang melibatkan *in depth and case oriented study* atas sejumlah kasus atau kasus tunggal (Muchlis & Sukirman, 2016). Hal ini sejalan dengan penelitian (Pramiana & Anisah, 2018) penelitian kualitatif adalah penelitian untuk menjawab permasalahan yang memerlukan pemahaman secara mendalam dalam konteks waktu dan situasi yang bersangkutan, dilakukan secara wajar dan alami sesuai dengan kondisi objektif di lapangan tanpa adanya manipulasi, serta jenis data yang dikumpulkan terutama data kualitatif. Menurut (Muslihati et al., 2018) penelitian kualitatif bertujuan untuk mendapatkan pemahaman tentang kenyataan melalui proses berpikir induktif.

B. Lokasi dan Waktu Penelitian

Penelitian ini dilakukan pada PT Perkebunan Nusantara XIV Pabrik Gula Takalar yang berada di Desa Massamaturu, Kecamatan Polombangkeng Utara, Kabupaten Takalar, Sulawesi Selatan dalam jangka waktu 1 bulan mulai dari bulan Juni sampai Juli 2022.

C. Pendekatan Penelitian

Penelitian ini merupakan penelitian kualitatif dengan strategi atau pendekatan studi kasus, yaitu metode yang memiliki tujuan untuk memahami gejala yang tampak dalam objek penelitian dengan cara mengumpulkan dan menganalisis data yang ada, sehingga menemukan hasil berupa kesimpulan yang dapat dijadikan saran dimasa yang akan datang bagi objek penelitian terkait (Rakhmat, 2013). Studi kasus yang akan menyoroti berbagai faktor yang mengatur komunikasi, menggambarkan keunikannya sekaligus memberikan pemahaman mendalam mengenai kasus yang akan diamati. Studi kasus yang merupakan investigasi empiris yang dilakukan untuk mendapatkan pemahaman yang mendalam tentang fenomena tertentu (Dachi & Djakman, 2020). Dalam konteks pendekatan kualitatif, studi kasus tidaklah kaku sifatnya. Ia menawarkan keluwesan dan sewaktu-waktu dapat diubah sesuai dengan perkembangan yang lebih menarik, unik dan penting dari fakta empiris yang tengah diamati. Sebab, fenomena dan praktek-praktek sosial sebagai sarana penelitian kualitatif, tidak bersifat mekanistik melainkan penuh dinamika dan keunikan, dan karenanya tak bisa diciptakan dalam otak dan menurut kehendak peneliti.

D. Jenis dan Sumber Data

1. Jenis Data

Jenis data yang digunakan dalam penelitian ini adalah data subjek yang diperoleh melalui responden penelitian berupa informan yang diwawancarai dan dokumenter. Sedangkan data objek yaitu dokumen yang diperoleh dan dikumpulkan secara tidak langsung yang didapatkan dari laporan keuangan.

2. Sumber Data

Sumber data yang digunakan di dalam penelitian ini adalah data sekunder. Data sekunder adalah data yang diperoleh atau dikumpulkan oleh orang yang melakukan penelitian dari sumber-sumber yang telah ada (Yaparto et al., 2013). Data sekunder merupakan data yang tidak secara langsung dikumpulkan oleh orang yang berkepentingan. Data sekunder dapat berupa bukti catatan atau laporan historis yang telah tersusun dalam arsip, dokumentasi perusahaan, dokumen/laporan seperti buku, jurnal, situs web dan internet, serta dokumen-dokumen yang relevan yang terkait dengan *Corporate Social Responsibility*.

Data sekunder yang dimaksud dalam penelitian ini adalah *annual report Corporate Social Responsibility* milik PT Perkebunan Nusantara XIV Pabrik Gula Takalar. Data sekunder merupakan data yang diperoleh dari dokumen-dokumen tertulis baik yang berupa tulisan ilmiah ataupun dokumen resmi tentang instansi terkait (Rosyida et al., 2011). Dalam hal ini, dapat dimaksudkan bahwa peneliti berperan sebagai pihak kedua. Informan yang dipilih oleh peneliti dalam penelitian ini sebagai narasumber yang dianggap sesuai dengan kebutuhan yang dibutuhkan peneliti yaitu terdiri dari 2 orang dari PT Perkebunan Nusantara XIV Pabrik Gula Takalar.

Tabel 3.1
Informan Penelitian

No	Nama Informan	Instansi	Jabatan
1.	Bapak Teguh	PTPN XIV Pabrik Gula Takalar	Manajer Akuntansi

2.	Bapak Nasradi	PTPN XIV Pabrik Gula Takalar	Kepala Pabrik
----	---------------	------------------------------	---------------

Sumber: Olahan Peneliti

E. Metode Pengumpulan Data

Metode pengumpulan data yang digunakan pada penelitian ini adalah dengan menggunakan beberapa cara, seperti wawancara, observasi, dan dokumentasi. Untuk menganalisis data dengan baik, diperlukan data yang akurat dan andal serta sistematis agar hasil yang diperoleh dapat mendeskripsikan objek yang sedang diteliti dengan benar. Dalam proses pengumpulan data, teknik yang digunakan dalam penelitian *Corporate social responsibility* berbasis *Maqashid Syariah* dalam mewujudkan keberlanjutan lingkungan adalah sebagai berikut:

1. Wawancara

Wawancara yaitu teknik pengumpulan data dengan mengadakan wawancara dan tanya jawab secara langsung dengan narasumber atau personal yang terkait seputar pokok permasalahan penelitian. Sugiyono (2014) Wawancara digunakan sebagai teknik pengumpulan data apabila peneliti ingin melakukan studi pendahuluan untuk menemukan permasalahan yang harus diteliti dan juga apabila peneliti ingin mengetahui hal-hal dari responden yang lebih mendalam. Teknik pengumpulan data ini mendasarkan pada *self report* atau keyakinan pribadi. Metode wawancara yang digunakan adalah *indepth interview* sehingga peneliti menggunakan daftar wawancara yang telah dibuat. Wawancara dilakukan dengan cara melakukan tanya jawab dengan informan atau pihak yang berkompeten, dalam hal ini adalah pihak-pihak yang bertanggung jawab terhadap penerapan *Corporate Social Responsibility* pada

PT Perkebunan Nusantara XIV Pabrik Gula Takalar baik di dalam maupun di luar lingkungan PT Perkebunan Nusantara XIV Pabrik Gula Takalar

2. Observasi

Observasi berasal dari kata *observation* yang berarti pengamatan. Metode observasi dilakukan dengan cara mengamati perilaku, kejadian atau kegiatan orang atau sekelompok orang yang diteliti. Kemudian mencatat hasil pengamatan tersebut untuk mengetahui apa yang sebenarnya terjadi. Lebih lanjut dijelaskan observasi atau pengamatan dapat dilaksanakan dengan bantuan alat pengamatan yang berupa, daftar cek, tabel sosiometri, catatan lapangan, jurnal harian, alat perekam elektronik dan format lainnya (Qonaah, 2018).

3. Dokumentasi

Sugiyono (2014), observasi atau yang disebut pengamatan meliputi kegiatan pemuatan perhatian terhadap sesuatu objek dan lebih banyak menggunakan salah satu dari pancaindra yaitu indra penglihatan. Observasi lebih efektif jika informasi yang hendak diambil berupa kondisi atau fakta alami, tingkah laku dan hasil kerja responden dalam situasi alami. Dokumentasi, informasi diperoleh melalui fakta yang tersimpan di dalam perusahaan yang biasanya berbentuk arsip, peraturan direksi dan sebagainya. Hasil dokumen tersebut harus diolah oleh peneliti agar menjadi berguna dan dapat menjadi informasi penting mengenai gambaran perusahaan. Metode dokumentasi dalam penelitian ini dilakukan dengan cara mengumpulkan data sekunder yang dipublikasikan oleh PT Perkebunan Nusantara XIV Pabrik

Gula Takalar. Pemilihan metode dokumentasi ini bertujuan untuk membantu peneliti dalam mengolah sebuah informasi.

F. Instrument Penelitian

Instrument penelitian adalah alat untuk merumuskan permasalahan dan fokus serta tujuan penelitian, peneliti sebagai instrumen utama dan dibantu oleh informan kunci. Dan informan kunci yang digunakan dalam penelitian adalah informan yang memiliki pengalaman di atas 5 (lima) tahun (Hasiara, 2017). Peneliti dalam penelitian kualitatif harus memahami bagaimana metode penelitian kualitatif, menguasai wawasan pada bidang yang diteliti, serta siap untuk memasuki objek penelitian dan harus memiliki kesiapan baik secara logistik maupun akademiknya. Peneliti sebagai instrumen utama dalam penelitian akan menjadi pihak yang terjun langsung kelapangan serta harus berinteraksi dengan orang-orang yang berkaitan langsung dengan tujuan dari penelitian ini. Alat yang dapat digunakan di dalam instrumen penelitian ini yaitu: Handphone, alat tulis-menulis, dan laptop.

G. Teknis Analisis Data

Analisis data adalah suatu kegiatan yang dilakukan untuk memproses dan menganalisis data yang telah terkumpul. Analisis data dalam penelitian kualitatif, dilakukan pada saat pengumpulan data berlangsung, dan setelah selesai pengumpulan data dalam periode tertentu. Tujuan utama analisis data adalah menyediakan informasi untuk memecahkan masalah. Untuk melakukan analisis, peneliti perlu menangkap, mencatat, menginterpretasikan dan menyajikan

informasi. Penelitian ini menggunakan tiga langkah dalam proses analisis data, dimana proses-proses tersebut dapat dijelaskan ke dalam tiga tahap berikut:

1. Reduksi Data

Reduksi data merupakan proses pemilihan, pemusatan perhatian pada penyederhanaan, pengabstrakan dan transformasi data kasar yang muncul dari catatan-catatan tertulis di lapangan dan berlangsung selama penelitian berlangsung. Menurut (Zikrullah et al., 2020) mereduksi data berarti merangkum, memilih hal-hal pokok, memfokuskan pada hal-hal penting, serta dicari tema dan polanya, sehingga data yang direduksi akan memberikan gambaran yang jelas dan akan mempermudah peneliti dalam melakukan pengumpulan data.

2. Penyajian Data

Penyajian data merupakan sekumpulan informasi yang tersusun yang memberikan kemungkinan adanya penarikan kesimpulan dan pengambilan tindakan. Penyajian data ini dilakukan dalam bentuk uraian singkat, bagan, hubungan antar kategori, atau dilakukan penyajian data dengan teks yang bersifat naratif. Rangkaian organisasi informasi yang memungkinkan penelitian dilakukan. Penyajian data diperoleh berbagai jenis, jaringan kerja, keterkaitan kegiatan atau tabel.

3. Penarikan Kesimpulan

Langkah terakhir dalam analisis data penelitian adalah penarikan kesimpulan yang mencakup verifikasi atas kesimpulan terhadap data yang dianalisis agar menjadi lebih rinci dan mendetail, sehingga kesimpulan dalam

penelitian kualitatif akan menjawab rumusan masalah yang telah dirumuskan sejak awal. Dalam pengumpulan data, peneliti harus mengerti dan tanggap terhadap sesuatu yang diteliti langsung di lapangan dengan menyusun pola-pola pengarah dan sebab akibat. Kesimpulan-kesimpulan yang didapat selama penelitian dihasilkan dengan cara mengkaji ulang catatan-catatan yang sudah dibuat dan mempelajari literatur dan teori-teori yang ada.

H. Uji Keabsahan Data

Untuk menguji keabsahan data di dalam penelitian ini, maka digunakan metode triangulasi. Triangulasi adalah prosedur validitas dimana peneliti mencari konvergensi diantara beberapa sumber informasi yang berbeda dan beragam untuk membentuk tema atau kategori dalam studi. Menurut (Humairoh et al., 2020) triangulasi merupakan salah satu langkah untuk melakukan validasi. Sugiyono (2007) menyatakan bahwa triangulasi bertujuan untuk mencocokkan data dari sumber yang berbeda-beda dengan teknik yang sama. Singkatnya triangulasi bertujuan untuk menguji kebenaran sebagai sumber data yang diperoleh dari obeservasi, wawancara, dan dokumen, serta triangulasi merupakan teknik pengumpulan data yang bersifat gabungan, sehingga memiliki kekuatan yang mendalam. Hal ini terjadi karena adanya informasi yang sama dari berbagai jenis dan sumber data, khususnya data akuntansi, modal sosial, sosial ekonomi, dan implementasi *Corporate Social Responsibility (CSR)*.

BAB IV

HASIL PENELITIAN DAN PEMBAHASAN

A. Gambaran Umum Lokasi Penelitian

1. Sejarah Singkat Perusahaan

PT Perkebunan Nusantara XIV (Persero) didirikan pada tanggal 11 Maret 1996 berdasarkan Peraturan Pemerintah Nomor 19 Tahun 1996 tanggal 14 Februari 1996 tentang Peleburan PT Perkebunan XXVIII (Persero), PT Perkebunan XXXII (Persero), PT Bina Mulya Ternak (Persero) menjadi PT Perkebunan Nusantara XIV (Persero), termasuk eks Proyek-proyek pengembangan PT Perkebunan XXIII (Persero) di Sulawesi Selatan, Sulawesi Tengah dan Sulawesi Tenggara.

Akta Pendirian PT Perkebunan Nusantara XIV (Persero) Nomor 47 tanggal 11 Maret 1996 dibuat oleh Notaris Harun Kamil, SH yang telah mendapat pengesahandari Menteri Kehakiman Republik Indonesia Nomor C2-9087.HT.01.01 tahun 1996 tanggal 24 September 1996 (Berita Negara RI Nomor 81 tanggal 08 Oktober 1996, tambahan Nomor 8678). Proses Pembentukannya diawali dengan pengelompokan 26 buah PT Perkebunan (Persero) menjadi 9 kelompok pada tahun 1994, sebagaimana ditetapkan dalam Surat Keputusan Menteri Pertanian RI Tahun 1994, sebagaimana diputuskan dalam Surat Keputusan Menteri Pertanian RI Nomor 361/Kpts/07.210/5/1994 tentang Restrukturisasi BUMN Sektor Pertanian. Pengelompokan tersebut adalah dalam rangka optimalisasi skala usaha untuk meningkatkan daya saing menghadapi pasar bebas yang akan dimulai pada tahun 2004 (AFTA). Setelah tahap pengelompokan, maka pada tanggal 11

Maret 1996 dibentuklah 14 buah PT Perkebunan Nusantara, Salah satunya PT Perkebunan Nusantara XIV (persero) yang merupakan penggabungan beberapa Badan Usaha Milik Negara Bidang pertanian/perkebunan di Kawasan Timur Indonesia.

PT Perkebunan Nusantara XIV merupakan penggabungan dari beberapa proyek pengembangan PTP Sulawesi, Maluku, dan NTT yaitu PTP VII, PTP XXVIII, PTP XXXII dan PT Bima Mulia Ternak. PT Perkebunan Nusantara XIV memiliki 18 unit perkebunan dan 25 unit pabrik pengolahan dan produknya meliputi kelapa sawit, kelapa hibrida, kelapa nias, kopi, gula, dan pala dengan area konsesi 55.425,25 ha. Komoditi utama yang diusahakan yaitu pemanis alami berupa tebu, minyak nabati pada minyak sawit dan protein hewani pada ternak. Khusus untuk produk gula, PTPN XIV saat ini mengelola tiga pabrik gula, yakni PG Camming, PG Araso di Kabupaten Bone, dan PG Takalar di Kabupaten Takalar dengan luas total 14.312 ha. Dalam setahun ketiga pabrik ini memproduksi 36.000 ton atau memasok 1,33% konsumsi gula nasional yang mencapai 2,7 juta ton pertahun.

Pabrik gula (PG) Takalar beroperasi di Desa Massamaturu, Kecamatan Polombangkeng Utara, Kabupaten Takalar, Sulawesi Selatan. Sejak tahun 1982, dulu beroperasi dengan nama PTP XXIV-XXV. PG Takalar PTPN XIV merupakan transisi dari PT. Madu Baru adalah perusahaan Hamengku Buwono yang sebelumnya berdiri dan melepas sebagian tanah petani sejak 1978. Namun pada tahun 1980, PT Madu ditarik dari rencana penanaman dan pengolahan tebu karena adanya dugaan

penyelewengan dana pembebasan lahan. Oleh karena itu, Pabrik Gula Takalar berdasarkan SK Bupati Takalar tahun 1980 dan digantikan oleh PTPN XIV. PTPN XIV Pabrik Gula Takalar didirikan dalam rangka melaksanakan kebijaksanaan pemerintah untuk swasembada gula nasional berdasarkan Surat Keputusan Menteri Pertanian R.I Nomor 668/Kpts/Org/8/1981 tanggal 11 Agustus 1981. Peletakan batu pertama pada pembangunan pabrik pada tanggal 19 November 1982 dilakukan oleh bapak Gubernur Dati I Sulawesi Selatan.

Studi kelayakan disusun oleh PT Agriconsult Internasional pada tahun 1975, dilanjutkan oleh PT Tanindo pada tahun 1981 dengan menggunakan fasilitas kredit ekspor dari Taiwan. Pelaksanaan pembangunan diserahkan pada Tashing Co. (Ptc) Ltd. Agency of Taiwan Machinery Manufacturing Co. (TMCC) sebagai Main Contractor dengan partner dalam negeri yakni PT Sarang Teknik, PT Multi Mas Corp, PT Barata Indonesia. Pembangunan Pabrik Gula Takalar menghabiskan dana sebesar Rp. 63,5 milyar dan selesai dibangun pada tanggal 27 Nopember 1984. Performance test dilaksanakan pada tanggal 5 sampai dengan 11 Agustus 1985 dengan hasil baik. Pabrik Gula Takalar dibangun dengan kapasitas giling 3.000 ton tebu per hari (TTH), yang dengan mudah dikembangkan menjadi 4.000 TTH. Pabrik Gula Takalar giling perdana tahun 1984, dan diresmikan oleh Presiden Republik Indonesia pada tanggal 23 Desember 1987.

Wilayah kerja meliputi areal, areal Pabrik Gula Takalar terdiri dari Hak Guna Bangunan (HGB) seluas 181.93 Ha dan Hak Guna Usaha (HGU)

seluas 9.967,04 Ha yang tersebar pada 3 (tiga) kabupaten yaitu Kabupaten Gowa seluas 1.996,86 Ha, Kabupaten Takalar seluas 6.550,21 Ha, dan Kabupaten Jeneponto seluas 1.419,97 Ha. Hak Guna Bangunan (HGB) diterbitkan dalam 1 (satu) sertifikat yaitu tahun 1990 dan berakhir pada tahun 2010 sedangkan hak guna usaha (HGU) diterbitkan dalam 2 (dua) sertifikat yaitu pada tahun 1992 yang berlaku sampai tahun 2004 dan sertifikat tahun 1993 yang berlaku sampai dengan tahun 2023. Pengadaan bahan baku tebu selain berasal dari pihak PTPN XIV Pabrik Gula Takalar juga didapatkan dari masyarakat yang dinamakan Tebu Rakyat Mandiri dengan menggunakan sistem bagi hasil yaitu 70% untuk masyarakat dan 30% untuk pihak PTPN XIV Pabrik Gula Takalar. PTPN XIV Pabrik Gula Takalar menggunakan kebijakan baru dalam pemilihan tebu menggunakan ARI yaitu Analisa Rendemen Individu. Rendemen merupakan banyaknya Kristal gula yang dihasilkan dibanding dengan tebu giling.

2. Visi Misi Perusahaan

a. Visi

”Menjadi perusahaan agribisnis dan agroindustri di Kawasan Timur Indonesia yang kompetitif, mandiri, dan memberdayakan ekonomi rakyat”

b. Misi

- 1) Menghasilkan produk utama perkebunan berupa gula yang berdaya saing tinggi untuk memenuhi kebutuhan pasar domestik dan/atau internasional.

- 2) Mengelola bisnis dengan teknologi akrab lingkungan yang memberikan kontribusi nilai kepada produk dan mendorong pembangunan berwawasan lingkungan.
- 3) Melalui kepemimpinan, *teamwork*, inovasi, dan SDM yang kompeten, dalam meningkatkan nilai secara terus-menerus kepada shareholder dan stakeholders.
- 4) Menempatkan Sumber daya Manusia sebagai pilar utama penciptaan nilai (*value creation*) yang mendorong perusahaan tumbuh dan berkembang bersama mitra strategis.

3. Struktur Organisasi



Gambar 4.1

Struktur Organisasi PTPN XIV Pabrik Gula Takalar

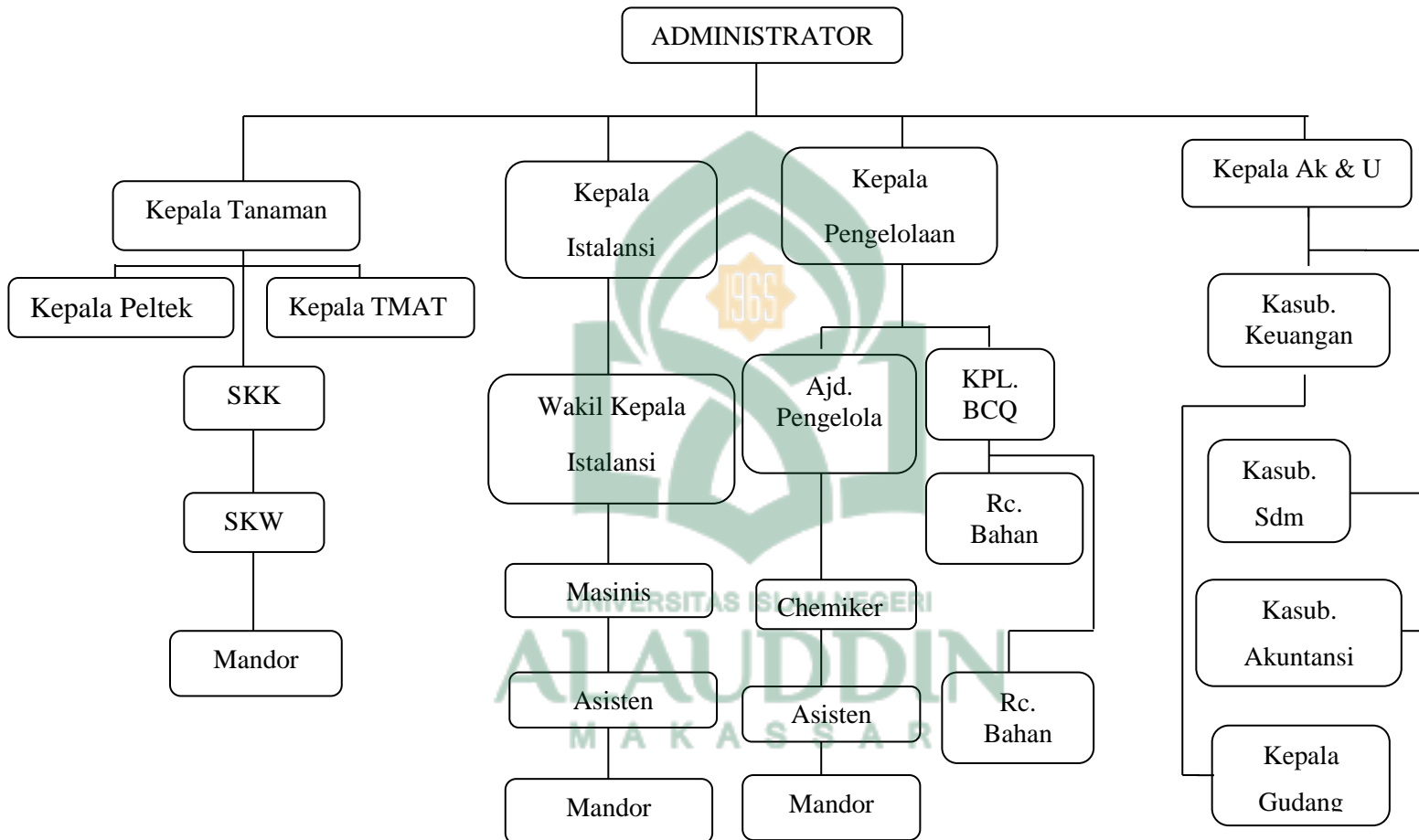

Sumber: PTPN XIV Pabrik Gula Takalar

4. Tenaga Kerja

Salah satu kunci keberhasilan suatu perusahaan adalah tenaga kerjanya. Menurut Undang-Undang Nomor 13 Bab 1 Ayat 1 Ayat 2 Tahun 2003, tenaga kerja adalah bekerja untuk menghasilkan barang dan jasa baik untuk kebutuhan sendiri maupun untuk memenuhi kebutuhan masyarakat. Orang yang telah mencapai usia kerja terkadang disebut pekerja. Batas usia untuk bekerja di Indonesia adalah antara 15 dan 64 tahun. Ketersediaan tenaga kerja yang terampil dapat menentukan keberhasilan bisnis yang dapat dicapai karena menggunakan tenaga kerja sebagai kekuatan pendorongnya, bahkan ketika teknik-teknik canggih digunakan (Sunandar dan Satar, 2016).

PTPN XIV Pabrik Gula Takararu memiliki dua jenis karyawan yaitu karyawan tetap dan karyawan tidak tetap. Pegawai tetap adalah pegawai yang sudah memiliki kontrak atau kontrak kerja tidak tetap atau purna waktu dengan suatu perusahaan, dan pegawai tetap cenderung memiliki hak yang jauh lebih besar daripada pegawai tidak tetap. Selain itu, karyawan penuh waktu cenderung jauh lebih aman (dari sudut pandang keamanan kerja) daripada pekerja tidak tetap. Pekerja tidak tetap adalah pekerja yang dipekerjakan hanya pada saat perusahaan membutuhkan tambahan pekerja. Pekerja tidak tetap biasanya dapat diberhentikan oleh perusahaan ketika perusahaan tidak lagi membutuhkan staf tambahan. Dibandingkan dengan karyawan penuh waktu, mereka cenderung memiliki hak yang lebih sedikit dan kurang

aman (dalam kepastian lapangan pekerjaan) (Onibala, dkk., 2017). Adapun jumlah tenaga kerja di PTPN XIV Pabrik Gula Takalar dapat dilihat padatable berikut:

Tabel 4.1
Jumlah Tenaga Kerja
PT Perkebunan Nusantara XIV Pabrik Gula Takalar

No.	Jenis	Jabatan	Jumlah (orang)
1.	Karyawan tetap	a. Pimpinan	1
		b. Staf	25
		c. Pelaksana	125
2.	Karyawan tidak tetap	a. Bulanan	174
		b. Musiman	460
		c. Buruh tebang	± 2.800
Jumlah			3.581

(Sumber: PTPN XIV Pabrik Gula Takalar)

5. Areal

Areal PT Perkebunan Nusantara XIV Pabrik Gula Takalar terdiri dari hak guna bangunan (HGB) seluas 181,93 Ha dan hak guna uaha (HGU) seluas 9. 967, 04 Ha yang tersebar pada 3 (tiga) kabupaten yaitu:

- a. Kabupaten Gowa : 1. 996, 86 Ha, dengan;

Luas Bruto = 971, 14 Ha

Luas Netto = 870., 40 Ha

Luas Tarra = 100, 74 Ha

- b. Kabupaten Takalar : 6. 550, 21 Ha, dengan;

Luas Bruto = 4. 819, 45 Ha

Luas Netto = 4. 338, 97 Ha

Luas Tarra = 480, 48 Ha

c. Kabupaten Jeneponto : 1. 419, 97 Ha, dengan ;

Luas Bruto = 834, 33 Ha

Luas Netto = 759, 61 Ha

Luas Tarra = 74, 72 Ha

Hak guna bangunan (HGB) diterbitkan dalam 1 (satu) sertifikat yaitu tahun 1990 dan berakhir pada tahun 2010 sedangkan hak guna usaha (HGU) diterbitkan dalam 2 (dua) sertifikat yaitu tahun 1992 yang berlaku s/d tahun 2024 dan sertifikat tahun 1993 yang berlaku s/d dengan tahun 2023.

6. Prasarana Pendukung

a. Koperasi

Koperasi adalah organisasi ekonomi yang dimiliki dan dijalankan oleh perseorangan atau perseorangan untuk kepentingan umum. Koperasi didasarkan pada prinsip-prinsip gerakan ekonomi yang mengikuti prinsip-prinsip kekeluargaan. Perusahaan Pabrik Gula PTPN XIV Takararu memiliki empat koperasi yang disebut Tebu Rakyat, yang tersedia untuk semua karyawan, yaitu:

- 1) Asosiasi Petani Tebu Rakyat
- 2) Koperasi Ummat Sehati
- 3) Koperasi Cinta Manis
- 4) Koperasi Sayang Manis

b. Fasilitas Sosial

PT Perkebunan Nusantara XIV Pabrik Gula Takalar juga menawarkan beberapa fasilitas sosial yang dapat dimanfaatkan baik oleh karyawan maupun masyarakat sekitar dimana perusahaan beroperasi.

Tabel 4.2
Fasilitas Sosial
PT Perkebunan Nusantara XIV Pabrik Gula Takalar

Fasilitas Sosial	Unit
Poliklinik	1 Unit
Balai Pertemuan	2 Unit
Lapangan Tennis	2 Unit
Lapangan Bulutangkis	3 Unit
Sekolah Dasar (SD)	1 Unit
Taman Kanak-Kanak (TK)	1 Unit
Pembangunan	1 Unit
Masjid	1 Unit
Musholla	3 Unit
Mess	1 Unit
Waduk	± 35 Unit

(Sumber: PTPN XIV Pabrik Gula Takalar)

c. Fasilitas Perumahan

PT Perkebunan Nusantara XIV Pabrik Gula Takalar juga menawarkan beberapa fasilitas perumahan yang dapat dimanfaatkan baik oleh karyawan.

Tabel 4.3
Fasilitas Perumahan
PT Perkebunan Nusantara XIV Pabrik Gula Takalar

Fasilitas Perumahan	Unit
Rumah Type 250	1 Unit
Rumah Type 200	4 Unit
Rumah Type 120	10 Unit
Rumah Type 100	27 Unit
Rumah Type 80	18 Unit
Rumah Type 50 & 36	178 Unit

(Sumber: PTPN XIV Pabrik Gula Takalar)

7. Komponen Utama Pabrik

Ada beberapa komponen utama pabrik yang menjadi penunjang dalam lingkup kerja PT Perkebunan Nusantara XIV Pabrik Gula Takalar. Komponen tersebut dihasilkan dari beberapa negara penghasil teknologi canggih, diantaranya:

Tabel 4.4
Komponen Utama Pabrik
PT Perkebunan Nusantara XIV Pabrik Gula Takalar

No	Uraian	Asal Negara
1.	Gilingan	Jepang dan Taiwan
2.	Boiller	Jepang
3.	Pembangkit Listrik	Jepang
4.	Pemurnian dan Penguapan	Taiwan dan Indonesia
5.	Masakan	Taiwan dan Indonesia
6.	Putaran	Inggris
7.	Water Treatment	Indonesia
8.	Besali	Taiwan

(Sumber: PTPN XIV Pabrik Gula Takalar)

B. Hasil dan Pembahasan

1. Penerapan *Corporate Social Responsibility* di PT Perkebunan Nusantara Pabrik Gula Takalar

Dalam pelaksanaan tanggung jawab sosial suatu perusahaan harus bisa memberikan informasi terkait dengan kegiatan atau aktivitas yang berkaitan dengan sosial masyarakat dan lingkungan sebagai salah satu bentuk tanggungjawab perusahaan serta perusahaan dapat memberikan pelaporan dan pengungkapan atas aktivitas tersebut (Siregar, 2015). Maka dari itu tanggung jawab sosial suatu perusahaan sangat harus dijalankan karena hal itu akan berdampak pada citra suatu perusahaan. Suatu perusahaan juga tidak hanya mementingkan keuntungannya saja tetapi suatu perusahaan harus juga mementingkan lingkungan dan masyarakat.

Berdasarkan hasil wawancara dari pihak PT Perkebunan Nusantara XIV Pabrik Gula Takalar, oleh Bapak Nasradi selaku Kepala Pabrik mengemukakan pernyataan yang senada dengan hal tersebut, bahwa :

“Perusahaan selain dia berusaha mendapatkan profit tetapi perusahaan tidak mengesampingkan kebutuhan lingkungan terutamanya mengenai pencemaran lingkungan, pencemaran lingkungan tetap kita jaga yang pertama kita tetap mengolah limbah yang namanya *ipal* (instalasi pengelolaan limbah)”. (Hasil wawancara dengan Kepala Pabrik)

Pernyataan Bapak Nasradi sejalan dengan pernyataan Bapak Teguh selaku Kepala Bagian Akuntansi yang menyatakan, bahwa :

“Limbah kita sendiri itu sebenarnya tidak ada yang terbuang karena seperti limbah cairnya itu kita lirikan ke kebun karena dijadikan pupuk dan semua limbahnya di olah menjadi pupuk sehingga tidak terdapat pencemaran lingkungan dan masyarakat pun dapat hidup dengan tenang”. (Hasil wawancara dengan Kepala Bagian Akuntansi)

Dari hasil wawancara di atas dapat dikatakan bahwa PT Perkebunan Nusantara XIV Pabrik Gula Takalar telah memahami peran dan tanggung jawabnya terhadap lingkungan dan masyarakat. Penerapan *corporate social responsibility* pada PT Perkebunan Nusantara XIV Pabrik Gula Takalar merupakan suatu cara perusahaan untuk memperbaiki hubungan perusahaan dengan lingkungan dan masyarakat agar dapat meningkatkan kualitas hidup masyarakat yang ada disekitar perusahaan. Oleh karena itu perusahaan harus menganggap CSR sebagai strategi jangka panjang yang sangat menguntungkan, bukan sebagai suatu aktivitas yang merugikan dan pengungkapan *corporate social responsibility* dapat digunakan sebagai alat manajerial untuk menghindari masalah sosial dan lingkungan (Hapsari, 2018). Sebagaimana Allah *subhanawataa'la* berfirman dalam surah Al-A'raf Ayat 56

وَلَا تُفْسِدُوا فِي الْأَرْضِ بَعْدَ إِصْلَاحِهَا وَادْعُوهُ خَوْفًا وَطَمَعًا إِنَّ رَحْمَتَ اللَّهِ قَرِيبٌ
مِّنَ الْمُحْسِنِينَ

Artinya:

Dan janganlah kamu membuat kerusakan di muka bumi, sesudah (Allah) memperbaikinya dan berdoalah kepada-Nya dengan rasa takut (tidak akan diterima) dan harapan (akan dikabulkan). Sesungguhnya rahmat Allah amat dekat kepada orang-orang yang berbuat baik. Q.S Al A'raf Ayat 56

PT Perkebunan Nusantara XIV Pabrik Gula Takalar telah melaksanakan *corporate social responsibility* sejak awal perusahaan

beroperasi. Hal ini diketahui melalui pernyataan Bapak Nasradi yang menyatakan bahwa :

“Pelaksanaan *corporate social responsibility* dilakukan sejak tahun 2009 sehingga sudah 11 tahun mendapatkan PROPER BIRU, PROPER itu dari kementerian yaitu peringkat kinerja pengelolaan lingkungan itu bisa dilihat bahwa perusahaan tersebut telah memperhatikan lingkungannya. Program *corporate social responsibility* yang dilakukan oleh perusahaan ini adalah pengadaan sumur bor gratis di beberapa desa, sumbangan ke masjid-masjid, sumbangan ke sekolah-sekolah, dan musim giling begini ada yang namanya Jumat berkah dengan membagikan gula ke masyarakat sekitar sebanyak 2 sakper perpekan atau tiap hari Jumat”. (Hasil wawancara dengan Kepala Pabrik)

Hasil wawancara di atas menunjukkan bahwa PT Perkebunan Nusantara XIV Pabrik Gula Takalar telah melaksanakan *corporate social responsibility* dengan beberapa macam program dan sudah terbilang cukup lama dalam masa pengadaannya. Hal ini sejalan dengan kandungan teori legitimasi yang pertama kali dikemukakan oleh Dowling dan Pfeffer (1975) yang menjelaskan bahwa dalam teori legitimasi organisasi atau perusahaan berusaha menciptakan keselarasan antara nilai-nilai sosial yang ada pada kegiatan suatu perusahaan dengan norma-norma yang ada pada lingkungan sosial dimana perusahaan tersebut merupakan bagian dalam lingkungan sosial tersebut. Dasar teori legitimasi adalah “kontrak sosial” yang terjadi antara perusahaan dengan masyarakat dimana perusahaan beroperasi. Ketika terdapat ketidaksielarasan antara kedua sistem tersebut, maka akan muncul ancaman terhadap legitimasi perusahaan. Seperti yang dikemukakan oleh Ibu Sitti selaku masyarakat yang menyatakan, bahwa:

“Benar, PT Perkebunan Nusantara XIV Pabrik Gula Takalar telah mengadakan sumur bor gratis, dan semuanya limbahnya tidak merusak

lahan perkebunan masyarakat sehingga kami para warga tidak merasa khawatir dengan adanya pabrik gula tersebut karena perusahaan memiliki tanggung jawab kepada masyarakat sekitar”. (Hasil wawancara dengan masyarakat)

Hasil wawancara di atas menunjukkan bahwa PT Perkebunan Nusantara (XIV) Pabrik Gula Takalar sangat peduli terhadap masyarakat, perusahaan tidak mengesampingkan kenyamanan masyarakat sehingga masyarakat dapat hidup dengan harmonis. Hal ini sejalan dengan penelitian yang dilakukan oleh (Fatmawatie, 2015) tanggung jawab sosial perusahaan atau *Corporate Social Responsibility* merupakan suatu konsep bahwa perusahaan memiliki suatu tanggung jawab terhadap konsumen, karyawan, pemegang saham, komunitas dan lingkungan dalam segala aspek operasional perusahaan.

Di Indonesia *corporate social responsibility* sudah diatur dalam undang-undang No. 40 Tahun 2007 tentang Perseroan Terbatas, Bab V Pasal 74 ayat (1) yang menyatakan bahwa suatu instansi yang berbentuk perseroan dan jika perseroan tersebut kegiatan usahanya berkaitan dengan sumber daya alam maka diwajibkan memberikan tanggung jawabnya terhadap sosial dan lingkungan. Pasal 74 ayat (2) menyatakan bahwa *corporate social responsibility* sebagaimana dimaksud pada ayat (1) merupakan kewajiban perseorangan yang dianggarkan dan diperhitungkan dalam bentuk biaya bagi perseorangan yang pelaksanaannya dilakukan dengan memperhatikan kewajaran dan kepatuhan, namun masih terdapat banyak kendala yang harus diperbaiki. Peraturan tersebut menegaskan bahwa setiap perseroan yang

kegiatan usahanya melibatkan sumber daya alam agar diwajibkan untuk menganggarkan biaya untuk melakukan tanggung jawab sosial perusahaan.

Hal ini sesuai dengan pernyataan Bapak Teguh yang mengemukakan bahwa :

“Setiap tahun kita kedatangan audit lingkungan hidup dimana untuk mengecek biaya-biaya lingkungan perusahaan.”

Dari hasil wawancara di atas dapat disimpulkan bahwa PT perkebunan Nusantara XIV Pabrik Gula Takalar selalu melaporkan biaya-biaya yang dianggarkan pada tanggung jawan perusahaan terhadap lingkungan maupun masyarakat. Sehingga perusaahn telah memenuhi peraruran yang tercantum pada undang-undang Nomor 40 Tahun 2007 tentang Perseroan Terbatas, Bab V Pasal 74 Ayat (1) dan Pasal 74 Ayat (2). Oleh karena itu, penetapan undang-undang di Indonesia seharusnya menjadi penguat keberadaan *corporate social responsibility* saja dan harus berkomitmen dalam melakukan tanggung jawab sosialnya dengan atau tanpa adanya unsur keterpaksaan.

Tabel 4.5
Rincian Biaya Produksi
Tahun Anggaran 2019-2022

Uraian	Realisasi 2019	Realisasi 2020	Realisasi 2021	S/D 15 Juli 2022
Pengelolaan Limbah	39,296,439	48,499,325	156,959,515	35,990,000

(Sumber: PTPN XIV Pabrik Gula Takalar)

Dalam perundang-undangan yang mengatur tentang *corporate social responsibility* ternyata belum ada penjelasan secara spesifik mengenai pelaksanaan *corporate social responsibility* dan program-program apa saja

yang mesti dilakukan oleh perusahaan sehingga setiap perusahaan berhak memilih kebebasan dalam menentukan program apa saja yang mesti direalisasikan sebagai bentuk tanggung jawab perusahaan terhadap lingkungan, masyarakat dan karyawan. Program *corporate social responsibility* sangat bergantung pada cara setiap perusahaan dalam melaksanakan tanggung jawab sosial perusahaan, program dari perusahaan harus berhubungan langsung kepada masyarakat sekitar tempat dimana perusahaan tersebut beroperasi dan program *corporate social responsibility* yang dijalankan oleh suatu perusahaan harus yang bermanfaat serta dapat digunakan dengan baik oleh masyarakat sehingga secara tidak langsung akan berdampak positif terhadap citra dari perusahaan (Siregar et al., 2021). Semua program *corporate social responsibility* yang telah direncanakan oleh PT Perkebunan Nusantara XIV Pabrik Gula Takalar diusahakan terealisasi sesuai dengan waktu yang telah ditentukan oleh perusahaan, seperti yang dikemukakan oleh Bapak Nasradi dalam wawancaranya:

“Sejauh ini sudah banyak program csr yang telah direalisasikan oleh perusahaan dan beberapa program csr telah dilaksanakan seperti pengadaan sumur bor di beberapa desa, dan juga di beberapa desa yang terletak di Kabupaten Jeneponto dengan alasan perusahaan mempunyai lahan perkebunan tebu disana. Selain itu perusahaan memfasilitasi masjid-masjid seperti karpet dan *sound system*, memfasilitasi sekolah-sekolah seperti sumbangan laptop dan pakaian sekolah. Tidak hanya itu pada masa giling perusahaan memiliki program yang namanya Jumat Berkah dimana perusahaan membagikan gula kepada setiap karyawan sebanyak 2 sakper perpekan atau setiap jumat”. (Hasil wawancara dengan kepala pabrik)

Hasil wawancara di atas menyatakan bahwa PT Perkebunan Nusantara XIV Pabrik Gula Takalar telah memperhatikan lingkungan dan masyarakat sekitar namun bukan hanya lingkungan dan masyarakat saja yang harus diperhatikan tetapi tanggung jawab perusahaan terhadap karyawan juga berhak diperhatikan tanggungjawabnya. Hal ini sejalan dengan (Fatmawatie, 2015) tanggung jawab sosial perusahaan atau *corporate social responsibility* merupakan suatu konsep yang menyatakan bahwa perusahaan memiliki suatu tanggung jawab terhadap konsumen, karyawan, pemegang saham, komunitas dan lingkungan dalam segala aspek operasional perusahaan. Maka penyelenggaraan *corporate social responsibility* haruslah didasarkan pada tujuan untuk membangun sumber daya manusia dan mengentaskan masyarakat sekitar dari kemiskinan, sehingga menjaga dapat menjaga hubungan perusahaan dengan masyarakat sekitar. Bapak Nasradi dalam wawancara mengemukakan pernyataan bahwa:

“Dengan adanya perusahaan ini sangat bermanfaat bagi masyarakat sekitar. Apa manfaatnya yaitu karyawan kita diluar masa giling itu ada namanya karyawan depinitif ada 400 karyawan sekitar 70-75% itu masyarakat sekitar. Kalau di dalam masa giling itu kita memperkerjakan 3.000-3.500 orang itu masyarakat sekitar dan kabupaten2 lain. Kami juga memperkerjakan masyarakat sekitar dengan cara masyarakat yang mempunyai traktor dapat digunakan untuk pengangkutan tebu dari kebun ke pabrik, seperti yang kamu ketahui jika musim kemarau beginikan traktor masyarakat berdiam di rumah karena mereka tidak bertani daripada mereka diam di rumah lebih baik kami memperkerjakan mereka”. (Hasil wawancara dengan Kepala Pabrik)

Dari hasil wawancara di atas dapat disimpulkan bahwa pelaksanaan *corporate social responsibility* yang dilakukan PT Perkebunan Nusantara

XIV Pabrik Gula Takalar menunjukkan bahwa perusahaan sangat peduli dengan lingkungan sekitar, kebutuhan masyarakat, mensejahterakan masyarakat, peduli terhadap karyawan, memperhatikan kenyamanan masyarakat sekitar sehingga masyarakat sekitar dapat hidup dengan tenang ditengah adanya pabrik gula serta masyarakat mendapatkan *feedback* yang sangat baik dari perusahaan. Dalam pelaksanaan *corporate social responsibility* PT Perkebunan Nusantara XIV Pabrik Gula Takalar juga melakukan keterlibatan langsung dan juga ikut bermitra dengan pemerintah setempat terkait langsung dengan perusahaan. Hal ini sejalan dengan adanya teori legitimasi dimana teori legitimasi berfokus pada interaksi antara perusahaan dengan masyarakat dan dianggap penting bagi suatu perusahaan karena antara perusahaan dan masyarakat merupakan peran penting dalam perkembangan suatu perusahaan.

Tabel 4.6
***Corporate Social Responsibility* Pada**
PT Perkebunan Nusantara XIV Pabrik Gula Takalar

No	<i>Corporate Social Responsibility</i>	Implementasi <i>Corporate Social Responsibility</i> pada PT Perkebunan Nusantara XIV Pabrik Gula Takalar
1.	Tanggung Jawab Terhadap Lingkungan	<i>Corporate Social Responsibility</i> PT Perkebunan Nusantara XIV Pabrik Gula Takalar dilihat dari sisi tanggung jawab terhadap lingkungan, yaitu: 1. Pencegahan limbah 2. Pengelolaan limbah menjadi pupuk
2.	Tanggung Jawab Sosial Terhadap Masyarakat	<i>Corporate Social Responsibility</i> PT Perkebunan Nusantara XIV Pabrik Gula Takalar dilihat pada sisi tanggung jawab sosial terhadap masyarakat, yaitu:

		<ol style="list-style-type: none"> 1. Pengadaaan sumur bor di beberapa desa dan yang terdekat dari perusahaan 2. Mempekerjakan masyarakat sekitar 3. Memfasilitasi sekolah-sekolah 4. Sumbangan karpet dan <i>sound system</i> ke masjid-masjid
3.	Tanggung Jawab Sosial Terhadap Karyawan	<p><i>Corporate Social Responsibility</i> PT Perkebunan Nusantara XIV Pabrik Gula Takalar dilihat pada sisi tanggung jawab sosial terhadap karyawan, yaitu:</p> <ol style="list-style-type: none"> 1. Jumat berkah dengan cara pembagian gula sebanyak 2 sakper

(Sumber: Hasil Olahan Peneliti, 2022)

2. Penerapan *Corporate Social Responsibility* Dengan Menggunakan Konsep Maqashid Syariah

Beberapa para ulama memaknai syariah sebagai agama yang mencakup akidah, ibadah, adab, akhlak, hukum, dan muamalat atau sisi hukum amal di dalam agama. Tujuan dari maqshid syariah adalah masalah, sehingga bisnis adalah upaya untuk menciptakan masalah, bukan hanya mencari keuntungan semata.

Tanggung jawab sosial perusahaan secara umum berkisar pada tiga aspek utama. Pertama, tanggung jawab sosial perusahaan adalah peran sukarela yang membantu bisnis mengatasi masalah sosial dan lingkungan, dan perusahaan bebas untuk melakukan atau mengizinkan peran ini. Kedua, perusahaan tidak hanya sebagai lembaga komersial, tetapi juga salah satu manfaat untuk filantropi yang bertujuan memperkuat masyarakat dan memperbaiki kerusakan lingkungan akibat eksplorasi dan eksploitasi, kami telah mengamankan departemen. Ketiga, tanggung jawab sosial perusahaan

sebagai bentuk komitmen perusahaan untuk mengatasi dan memitigasi meningkatnya krisis kemanusiaan dan lingkungan. Pemahaman tanggung jawab sosial perusahaan lebih lanjut didasarkan pada gagasan bahwa tidak hanya negara dengan definisi kebijakan publik, tetapi juga perusahaan harus bertanggung jawab atas masalah sosial (Marnelly, 2012).

Tanggung Jawab Sosial Perusahaan adalah mekanisme di mana organisasi secara sukarela mengintegrasikan kepedulian lingkungan dan sosial ke dalam operasi dan interaksi pemangku kepentingan yang melampaui tanggung jawab hukum organisasi. Tanggung Jawab Sosial Perusahaan sebenarnya mengurangi dampak yang tidak diinginkan dan meningkatkan kegiatan operasional semaksimal mungkin bagi seluruh pemangku kepentingan di sektor ekonomi, sosial dan lingkungan untuk mencapai Tujuan Pembangunan Berkelanjutan. Kesungguhan perusahaan dalam segala hal (Wahyuni, 2018). Tanggung Jawab Sosial Perusahaan juga merupakan kewajiban suatu perusahaan atau dunia usaha untuk berkontribusi dalam pembangunan ekonomi yang berkelanjutan dengan mengedepankan keseimbangan aspek ekonomi, sosial dan lingkungan, sehingga memungkinkan suatu perusahaan untuk melaksanakan kegiatan tanggung jawab sosial perusahaan. percaya pada produk kami. Alhasil, reputasi perusahaan tumbuh di mata masyarakat (Parengkuan, 2017). Oleh karena itu, tanggung jawab sosial perusahaan berperan penting dalam pengungkapan nilai perusahaan sebagai hasil dari peningkatan keuntungan perusahaan

dengan melakukan berbagai kegiatan tanggung jawab sosial di daerah (Melani & Wahidahwati, 2017).

Adapun kemaslahatan pokok yang mencakup 5 aspek sebagaimana dijelaskan oleh Imam Syatibi yaitu memelihara Agama (*al-dien*), memelihara jiwa (*an-nafs*), memelihara akal (*al-aql*), memelihara harta (*al-mal/wealth*) dan memelihara keturunan (*an-nasl*).

Adapun 5 mashlahah dasar tersebut dapat dijelaskan sebagai berikut:

a. Memelihara Agama (*al-dien*)

Manusia membutuhkan agama secara mutlak karena tanpa adanya agama tidak ada gunanya hidup di dunia yang sementara. Agama menempati urutan pertama karena keseluruhan ajaran syariat mengarahkan manusia untuk berbuat sesuai dengan kehendaknya dan keridhaan Tuhan. Karena itu di dalam Al Quran & Hadits manusia didorong untuk beriman kepada Allah, dan inilah yang menjadi fondasi ekonomi Islam khususnya. Hal ini sejalan dengan pernyataan yang dikemukakan oleh Bapak Nasradi dalam wawancaranya, bahwa:

“Hampir semua karyawan kita itu beragama islam dan bisa dikatakan 100% karyawan kita beragam islam, dan semua karyawan juga menanamkan sifat kejujuran dan kedisiplinan”. (Hasil wawancara dengan Kepala Pabrik)

Pernyataan Bapak Nasradi dibenarkan oleh Bapak Teguh yang menyatakan bahwa:

“karyawan maupun pegawai wanita yang berada dilingkup perusahaan diwajibkan untuk menggunakan busana tertutup sebagaimana layaknya sebagai seorang muslimah yaitu dengan cara mengenakan hijab selama jam kantor dan tidak memakai baju ketat”. (Hasil wawancara dengan Kepala Bagian Akuntansi)

Hasil wawancara di atas mengungkapkan bahwa PT Perkebunan Nusantara XIV Pabrik Gula Takalar sangat memperhatikan prinsip-prinsip keislaman dimana seorang muslimah mengenakan baju tertutup dan tidak mengenakan baju yang ketat. Dimana agama menempati urutan pertama, sebab keseluruhan ajaran syariat mengarahkan manusia untuk berbuat sesuai dengan kehendak-Nya dan keridhaan Tuhan. Seperti yang dikemukakan oleh Bapak Nasradi yang menyatakan bahwa:

“kami memberi waktu istirahat kepada para pegawai dan karyawan untuk menunaikan ibadah sholat agar mereka tidak meninggalkan sholat ketika mereka memiliki kesibukan dalam bekerja”. (Hasil wawancara dengan Kepala Pabrik)

Berdasarkan hasil wawancara di atas dapat membuktikan bahwa PT Perkebunan Nusantara Pabrik Gula Takalar telah memelihara agama dengan cara memiliki sifat kejujuran. Untuk melindungi kehormatan agama syariat menetapkan hukuman yang berat bagi kejahatan agama. Karena di dalam Al-qur'an & Hadits manusia didorong untuk terus beriman kepada Allah SWT dan menjadi fondasi ekonomi Islam khususnya. Adapun hubungan ekonomi dalam Islam menjadi sebuah ibadah.

b. Memelihara jiwa (*an-nafs*)

Memelihara jiwa dimaksudkan untuk memelihara hak untuk hidup secara terhormat dan memelihara jiwa agar terhindar dari tindakan penganiayaan berupa pembunuhan, pemotongan anggota badan maupun tindakan melukai termasuk di dalamnya mengkonsumsi makanan-makanan

yang bisa merusak tubuh atau berebih-lebihan dalam konsumsi (*israf*). Bapak Nasradi mengemukakan pernyataan dalam wawancaranya, bahwa:

“Semua karyawan disini memiliki jiwa yang sehat, karena dapat membedakan mana yang baik dan buruk bagi diri sendiri, dan disekitar pabrik juga terdapat masjid yang bisa ditempati beribadah”. (Hasil wawancara dengan Kepala Pabrik)

Dari pernyataan wawancara di atas mengungkapkan bahwa PT Perkebunan Nusantara XIV Pabrik Gula Takalar dalam upayanya untuk menjaga jiwa maka PT Perkebunan Nusantara XIV Pabrik Gula Takalar membangun masjid disekitar pabrik agar semua karyawan dapat menunaikan ibadah sebagaimana mestinya menjadi seorang muslim.

c. Memelihara akal (*al-aql*)

Syariat memandang akal manusia sebagai karunia Allah SWT yang sangat penting karena adanya akal manusia dapat membedakan mana yang baik dan mana yang buruk. Dengan adanya akal manusia ditugasi untuk beribadah kepada Allah SWT, karena itu akal harus dipelihara dan dilindungi. Untuk itulah maka syariat mengharamkan *khamar* dan seluruh yang dapat membunuh kreatifitas akal dan gairah kerja manusia. Sehingga dalam ekonomi Islam, *khamar* dan sejenisnya dipandang tidak punya nilai mulai dari memproduksi, mendistribusi sampai dengan mengkonsumsi. Senada dengan pernyataan yang dikemukakan oleh Bapak Nasradi menyatakan, bahwa:

“Semua karyawan disini memiliki akal yang sehat, karena dapat membedakan mana yang baik dan buruk bagi diri sendiri, apalagi kan proses kerja disini itu menggunakan alat teknologi sehingga karyawan harus memiliki jiwa yang sehat baik rohani maupun jasmani dan kami juga memberikan pelatihan ke semua karyawan”.

Dari pernyataan wawancara di atas mengungkapkan bahwa PT Perkebunan Nusantara XIV Pabrik Gula Takalar dalam upayanya untuk menjaga jiwa diberikan suatu pelatihan agar karyawan dapat meningkatkan daya pikir dan juga karyawan dapat bekerja secara professional sesuai dengan tugas yang diberikan.

PT Perkebunan Nusantara XIV Pabrik Gula Takalar dalam meningkatkan wawasan dan pengetahuan setiap karyawannya, maka diadakan pelatihan pendidikan pada seluruh karyawan semuanya mendapatkan kesempatan yang sama dalam meningkatkan pengetahuan mereka dalam masing-masing bidang. Hal ini sesuai dengan apa yang dikatakan oleh Bapak Nasradi dalam wawancaranya mengatakan bahwa:

“Ya benar, kita di PTPN Pabrik Gula Takalar mengadakan pelatihan karyawan guna untuk meningkatkan tingkat pengetahuan dan kompetensi karyawan sehingga kami mengadakan pelatihan untuk semua karyawan”. (Hasil wawancara dengan Kepala Pabrik)

Pernyataan serupa juga diungkapkan oleh Bapak Teguh yang mengatakan bahwa:

“Memang benar kita adakan pelatihan pendidikan bagi karyawan agar setiap karyawan dapat meningkatkan pengetahuan dan melaksanakan tugasnya secara professional”. (Hasil wawancara dengan Kepala Bagian Akuntansi)

PT Perkebunan Nusantara XIV Pabrik Gula Takalar dalam upayanya untuk menjaga akal maka mengadakan pelatihan pendidikan bagi semua karyawan. Maksud diadakannya pelatihan tersebut guna untuk meningkatkan daya pikir karyawan agar dapat bekerja secara professional sesuai dengan tugas yang telah diberikan. Penjagaan akal berkaitan dengan ilmu. Oleh

karenanya, dengan pelatihan pendidikan dapat menambah ilmu seseorang sehingga mereka dapat mengenai keutamaan dalam beramal.

d. Memelihara harta (*al-mal/wealth*)

Meskipun pada hakikatnya harta benda semuanya merupakan kepunyaan Allah Swt namun Islam mengakui hak pribadi seseorang. Memelihara harta juga dipahami dengan mengatur sistem muamalat atas dasar keadilan dan kerelaan, berusaha mengembangkan harta kekayaan dan menyerahkan ke tangan orang yang mampu menjaga dengan baik. Sebab harta yang berada di tangan perorangan menjadi kekuatan bagi umat secara keseluruhan asalkan disalurkan dengan baik (Bahsoan, 2011). Senada dengan pernyataan yang dikemukakan oleh Bapak Teguh yang menyatakan, bahwa:

“Dalam islam dianjurkan untuk memperoleh harta dengan cara yang halal. Kaitannya dengan perlakuan akuntansi adalah pencatatan karena dalam pencatatan harus dicatat dengan jelas tanpa ada unsur *gharar* sesuai dengan transaksi yang terjadi dan juga perusahaan memberikan bonus kepada pegawai yang lembur”. (Hasil wawancara dengan Kepala Bagian Akuntansi)

Dalam uraian di atas dapat disimpulkan bahwa PT Perkebunan Nusantara XIV Pabrik Gula Takalar dalam penjagaannya terhadap harta perusahaan selalu melakukan pencatatan dengan baik dan benar tanpa adanya unsur *gharar*.

e. Memelihara keturunan (*an-nasl*)

Syariat yang terlaksana pada satu generasi saja tidak bermakna akibat punahnya generasi manusia. Untuk itu Islam mengatur pernikahan dan mengharamkan perzinahan, menetapkan siapa-siapa yang boleh dikawini, bagaimana tata caraperkawinan serta syarat dan rukun yang harus dipenuhi. Kesemuanya merupakan wujud melestarikan keturunan yang sehat dan bersih dalam suasana yang tenteram dan damai. Dengan demikian akan semakin banyak dan kuat serta terciptanya persatuan dan kesatuan di tengah masyarakat dimana mereka hidup. Bapak Teguh mengemukakan pernyataannya bahwa:

“Contoh kecil mengenai menjaga keturunan yaitu penyajian laporan keuangan, apabila dalam penyajian laporan keuangan terdapat kecurangan atau yang biasa dikatakan *fraud* atau melakukan korupsi maka penghasilan yang didapatkan sudah termasuk haram dan hal tersebut dapat berdampak kepada istri dan anak. Tidak hanya itu demi kesejahteraan hidup para karyawan perusahaan memberikan jaminan BPJS ketenagakerjaan bagi pegawai”. (Hasil wawancara dengan Kepala Bagian Akuntansi)

Berdasarkan uraian di atas, dapat disimpulkan bahwa PT Perkebunan Nusantara XIV Pabrik Gula Takalar selalu memperhatikan kepeduliannya terhadap kesejahteraan para pegawainya. Hal tersebut dibuktikan dengan memberikan jaminan BPJS ketenagakerjaan kepada para pegawainya.

Pelaksanaan *corporate social responsibility* pada PT Perkebunan Nusantara XIV Pabrik Gula Takalar sejalan dengan konsep keislaman yaitu *maqashid syariah*. *Maqashid al-syariah* merupakan tujuan tertinggi syariah yang diberlakukan oleh pemberi hukum yaitu Allah SWT yang digariskan

untuk tujuan utama dari syariah sebagai: pelestarian agama, pelestarian keidupan, pelestarian keluarga, pelestarian karakter dan pikiran manusia, dan pelestarian kekayaan (Fitri & Ramadanis, 2017). *Maqashid Syariah* berfungsi untuk melakukan dua hal penting, yaitu tahsil, yakni mengamankan manfaat (manfaat) dan ibqa, yaitu mencegah kerusakan atau cedera (*madarraah*) seperti yang diarahkan oleh Pemberi Hukum.

Tabel 4.7
Corporate Social Responsibility Berbasis Maqashid Syariah Pada PT Perkebunan Nusantara XIV Pabrik Gula Takalar

No.	Maqashid Syariah	<i>Corporate Social Responsibility Berbasis Maqashid Syariah Pada PT Perkebunan Nusantara XIV Pabrik Gula Takalar</i>
1.	Agama (<i>al-dien</i>)	Penerapan CSR berbasis maqashid syariah pada PT Perkebunan Nusantara XIV Pabrik Gula Takalar dalam aspek agama, yaitu: <ol style="list-style-type: none"> 1) Hamper semua karyawan beragama Islam 2) Mengenakan pakaian muslimah bagi perempuan yang beragama Islam 3) Memberikan waktu beribadah kepada para karyawan
2.	Jiwa (<i>an-nafs</i>)	Penerapan CSR berbasis maqashid syariah pada PT Perkebunan Nusantara XIV Pabrik Gula Takalar dalam aspek jiwa, yaitu: <ol style="list-style-type: none"> 1) Semua karyawan memiliki jiwa yang sehat 2) Semua karyawan memiliki kesehatan yang baik
3.	Akal (<i>al-aql</i>)	Penerapan CSR berbasis maqashid syariah pada PT Perkebunan Nusantara XIV Pabrik Gula Takalar dalam aspek akal, yaitu: <ol style="list-style-type: none"> 1) Semua karyawan memiliki akal yang sehat 2) Mengadakan pelatihan bagi karyawan
4.	Harta (<i>al-mal/wealth</i>)	Penerapan CSR berbasis maqashid syariah pada PT Perkebunan Nusantara XIV Pabrik Gula Takalar dalam aspek harta, yaitu:

		1) Pemberian bonus
5.	Keturunan (<i>an-nasl</i>)	Penerapan CSR berbasis maqashid syariah pada PT Perkebunan Nusantara XIV Pabrik Gula Takalar dalam aspek keturunan, yaitu: 1) Jaminan BPJS ketenagakerjaan bagi pegawai

(Sumber: Hasil Olahan Peneliti, 2022)

3. Penerapan *Corporate Social Responsibility* Dengan Menggunakan Konsep *Maqashid Syariah* Dalam Mewujudkan Keberlanjutan Lingkungan

Corporate Social Responsibility yang dilandasi oleh konsep keislaman yaitu *maqashid syariah* harus dilaksanakan untuk kemaslahatan bersama. Menurut (Asmarani & Kusumaningtias, 2019) ulama fiqh memiliki kesepakatan bahwa *maqashid syariah* menjadi pokok utama dalam berijtihad sebagai solusi terkait problematika kehidupan ekonomi dan keuangan yang terus berkembang. *Maqashid syariah* yang dipilih untuk diterapkan sebagai panduan program *corporate social responsibility* haruslah dipilah dan ditentukan kebijakan yang akan dijalankan untuk mewujudkan kesejahteraan masyarakat. Oleh karena itu, *maqashid syariah* merupakan salah satu konsep penting dalam kajian hukum Islam.

Hampir semua perusahaan industri membutuhkan sumber daya alam dalam proses produksinya. Maka dari itu semakin tinggi kebutuhan masyarakat maka akan semakin banyak pula sumber daya yang harus di korbakan. Apabila pemanfaatan sumber daya alam yang berlebihan maka akan berdampak pada kerusakan lingkungan dan ekosistemnya sehingga

mengancam kelangsungan hidup bagi generasi sekarang maupun generasi yang akan datang.

Pada Undang-Undang Nomor 23 Tahun 2007 tentang Pengelolaan Lingkungan Hidup, diakui adanya hubungan antara aktivitas perusahaan dengan lingkungan hidup yang menegaskan bahwa dalam rangka pendayagunaan sumber daya alam untuk memajukan kesejahteraan umum dan untuk mencapai kebahagiaan hidup perlu dilaksanakan pembangunan berkelanjutan yang berwawasan lingkungan hidup. Perusahaan yang peka dan peduli terhadap masalah-masalah lingkungan harus memprioritaskan pemeliharaan dan pembaharuan lingkungan hidup. Konsep ini juga menyangkut pemeliharaan keanekaragaman hayati, stabilitas ruang udara, dan fungsi ekosistem lainnya yang tidak termasuk kategori sumber-sumber ekonomi.

a. Keberlanjutan ekonomi

Pelaksanaan tanggung jawab sosial perusahaan harus memenuhi segala aspek, salah satunya yaitu aspek ekonomi. Pemberian bantuan langsung bagi masyarakat yang kurang sejahtera agar dapat memenuhi sandang, pangan, dan papan hal tersebut bukanlah solusi yang tepat karena hanya berlangsung dalam jangka pendek sehingga membuat masyarakat bergantung hidup sepenuhnya pada perusahaan. Program *corporate social responsibility* pada perusahaan harus berorientasi pada pembangunan berkelanjutan yang sejalan dengan strategi pemberdayaan. Seperti yang dikemukakan oleh Bapak Nasradi yang menyatakan, bahwa:

“Dalam penyusunan program CSR perusahaan selalu berusaha untuk melihat dampak jangka panjang karena kami merupakan perusahaan yang bergerak dalam bidang pengelolaan tebu maka program yang kami susun selalu berfokus pada petani tebu. Perusahaan mempunyai tujuan untuk ikut berperan dalam mensejahterakan masyarakat sekitar sehingga kami menyusun program CSR agar dapat memperbaiki perekonomian masyarakat salah satunya kami mengajak masyarakat untuk bermitra dengan perusahaan kami dengan cara kebunnya kita tanami tebu nanti kita bagi hasil”.

Berdasarkan hasil wawancara di atas dapat diketahui bahwa beberapa program *corporate social responsibility* pada PT Perkebunan Nusantara XIV Pabrik Gula Takalar telah terealisasi dan dinilai mampu mewujudkan keberlanjutan dalam bidang ekonomi, dengan program tersebut mampu menjadikan masyarakat sekitar perusahaan sebagai pemasok utama tebu yang akan diolah perusahaan menjadi gula.

b. Keberlanjutan sosial

Pelaksanaan *corporate social responsibility* banyak mendatangkan manfaat kepada berbagai aspek, salah satunya aspek sosial. Aspek sosial merupakan salah satu bagian dari pencapaian aspek keberlanjutan dalam pembangunan. Keberlanjutan dalam bidang sosial dimaknai sebagai suatu sistem yang dapat mencapai kesetaraan, menyediakan layanan sosial termasuk kesehatan dan pendidikan. Pilar sosial berfokus pada hubungan antara alam dan manusia, serta manusia dengan manusia lainnya. Sejalan dengan wawancara Bapak Nasradi yang mengemukakan bahwa:

“Tujuan perusahaan melaksanakan CSR sebagai bentuk kepedulian terhadap lingkungan agar tidak merusak alam dan menjaga hubungan silaturahmi dengan cara bekerja sama dengan masyarakat, perusahaan juga telah menyediakan layanan sosial termasuk kesehatan dan pendidikan seperti sunat massal”.

Berdasarkan wawancara di atas diketahui bahwa pelaksanaan *corporate social responsibility* pada PT Perkebunan Nusantara XIV Pabrik Gula Takalar telah berorientasi pada pembangunan berkelanjutan yang memiliki aspek ekonomi dan sosial. Realisasi dari program *corporate social responsibility* juga sejalan dengan maqashid syariah yang berfungsi untuk melakukan dua hal, pertama tahsil yaitu menggunakan manfaat (maslahat) dan kedua *Ibqa* (mencegah kerusakan) atau *mudharat* dalam sosial masyarakat (Hamdani, 2020). *Corporate Social Responsibility* bertujuan untuk menjelaskan bagian tanggung jawab perusahaan dalam mencapai tujuan pembangunan berkelanjutan, sehingga konsep pembangunan berkelanjutan menjadi dasar pijakannya.

Tabel 4.8
***Corporate Social Responsibility* Berbasis Maqashid Syariah**
Dalam Mewujudkan Keberlanjutan Lingkungan Pada
PT Perkebunan Nusantara XIV Pabrik Gula Takalar

No	Indikator	CSR Berbasis Maqashid Syariah Dalam Mewujudkan Keberlanjutan Lingkungan
1.	Ekonomi	Program CSR pada PT Perkebunan Nusantara XIV Pabrik Gula Takalar yang dapat mendukung terwujudnya keberlanjutan ekonomi, yaitu: 1) Menjadikan masyarakat sebagai mitra perusahaan
2.	Sosial	Program CSR pada PT Perkebunan Nusantara XIV Pabrik Gula Takalar yang dapat mendukung terwujudnya keberlanjutan ekonomi, yaitu: 1) Mendukung lembaga pendidikan dan kesehatan masyarakat di sekitar perusahaan dengan memberikan bantuan yang dibutuhkan 2) Melaksanakan sunnat missal

(Sumber: Hasil Olahan Peneliti)

BAB V

PENUTUP

A. Kesimpulan

Berdasarkan pembahasan dan hasil penelitian yang telah diuraikan pada bab sebelumnya, maka dalam penelitian ini dapat ditarik kesimpulan sebagai berikut:

1. Pelaksanaan *corporate social responsibility* yang dilakukan PT Perkebunan Nusantara XIV Pabrik Gula Takalar menunjukkan bahwa perusahaan sangat peduli dengan lingkungan sekitar, kebutuhan masyarakat, mensejahterakan masyarakat, peduli terhadap karyawan, memperhatikan kenyamanan masyarakat sekitar sehingga masyarakat sekitar dapat hidup dengan tenang ditengah adanya pabrik gula serta masyarakat mendapatkan *feedback* yang sangat baik dari perusahaan. Dalam pelaksanaan *corporate social responsibility* PT Perkebunan Nusantara XIV Pabrik Gula Takalar juga melakukan keterlibatan langsung dan juga ikut bermitra dengan pemerintah setempat terkait langsung dengan perusahaan.
2. Pelaksanaan *corporate social responsibility* pada PT Perkebunan Nusantara XIV Pabrik Gula Takalar sejalan dengan konsep keislaman yaitu *maqashid syariah*. Dimana dalam pelaksanaan *corporate social responsibility* pada PT Perkebunan Nusantara XIV Pabrik Gula Takalar sudah sesuai dengan konsep *maqashid syariah* yang berlandaskan konsep agama, jiwa, akal, keturunan, dan harta dengan

memberikan informasi sebagaimana mestinya yang merupakan wujud dari kemaslahatan.

3. Pelaksanaan *corporate social responsibility* pada PT Perkebunan Nusantara XIV Pabrik Gula Takalar telah berorientasi pada pembangunan berkelanjutan yang memiliki aspek ekonomi dan sosial. Program *corporate social responsibility* pada PT Perkebunan Nusantara XIV Pabrik Gula Takalar disusun sejalan dengan konsep *maqashid syariah* dan mendukung mewujudkan keberlanjutan lingkungan melalui pembukaan lapangan pekerjaan, menjadikan masyarakat sebagai mitra perusahaan, dan mendukung lembaga pendidikan dan kesehatan masyarakat disekitar perusahaan dengan memberikan bantuan yang dibutuhkan, serta melaksanakan sunnat massal.

B. Keterbatasan

Keterbatasan yang diajukan peneliti sebagai bentuk saran-saran atas keterbatasan yang ada dan dapat dijadikan perbaikan PT Perkebunan Nusantara XIV Pabrik Gula Takalar dimasa mendatang, diantaranya sebagai berikut:

1. Kepala pabrik dan kepala bagian akuntansi dapat sesering mungkin mengkomunikasikan hal-hal yang terkait dengan csr sehingga ketika melakukan penelitian kedua bagian tersebut dapat mengetahui apa yang terjadi di lapangan

2. Rumitnya narasumber dalam hal ini kepala bagian akuntansi untuk ditemui karena mempunyai kesibukan masing-masing yang tidak diganggu oleh siapapun
3. Rumitnya narasumber dalam hal ini kepala bagian pabrik untuk ditemui karena sedang melakukan rapat bersama dewan direksi.
4. Proses penelitian tertunda beberapa minggu dikarenakan sulitnya informan ditemui.

C. Saran

Berdasarkan pembahasan dan kesimpulan yang telah diuraikan sebelumnya, maka dalam hal ini peneliti ingin memberikan saran dan masukan kepada PT Perkebunan Nusantara XIV Pabrik Gula Takalar agar tetap melaksanakan program *corporate social responsibility* demi memenuhi tanggung jawab perusahaan terhadap lingkungan, masyarakat, dan karyawan. Sedangkan untuk peneliti selanjutnya diharapkan untuk lebih memperbanyak lagi referensi dan mencari tau lebih dalam lagi tentang konsep keislaman maqashid syariah.

DAFTAR PUSTAKA

- Afazis, R. D., & Handayani, S. (2020). Penerapan Akuntansi Manajemen Lingkungan Terhadap Kinerja Keuangan: Kinerja Lingkungan Sebagai Pemediator. *Jurnal Bisnis Dan Akuntansi*, 22(2), 257–270. <https://doi.org/10.34208/jba.v22i2.702>
- Aprianthiny, K. D. (2015). Implementasi Corporate Social Responsibility (CSR) Sebagai Modal Sosial Pada PT. Tirta Mumbul Jaya Abadi, Singaraja Bali. *Jurnal Jurusan Pendidikan Ekonomi (JJPE)*, 5(1), 1–12.
- Apriliani, M., & Abdullah, M. W. (2018). Falsafah Kesenian Tanjidor Pada Pelaksanaan Corporate Social Responsibility. *Jurnal Akuntansi Multiparadigma*, 9(2), 377–393.
- Arsad, S., Ahmad, R., Nazjmi, W., Fisol, M., Said, R., & Haji-othman, Y. (2015). Maqasid Shariah in Corporate Social Responsibility of Shari'ah Compliant Companies. *Research Journal of Finance and Accounting*, 6(6), 239–248.
- Asmarani, M., & Kusumaningtias, R. (2019). Akuntabilitas Lembaga Amil Zakat Dalam Perspektif Maqashid Syariah: Studi Pada Yayasan Dana Sosial Al Falah Surabaya. *AKUNESA: Jurnal Akuntansi Unesa*, 8(1), 1–11.
- Aulya, R., Suryono, A., & Prasetyo, W. Y. (2014). Implementasi Program Corporate Social Responsibility dalam Rangka Mewujudkan Sustainable Development di Bidang Lingkungan (Studi tentang CSR Joint *Jurnal Administrasi Publik*, 2(4), 608–612. <http://administrasipublik.studentjournal.ub.ac.id/index.php/jap/article/view/430>
- Bahri, E. S., Aslam, M. M. A., Hj Hasan, A. A., & Wibowo, H. (2019). Maqasid Al-Shariah in Micro-entrepreneurs Development: an Overview. *International Conference of Zakat*, 258–267. <https://doi.org/10.37706/iconz.2019.182>
- Bahsoan, A. (2011). Mashlahah Sebagai Maqashid Al Syariah. *Inovasi*, 8(1), 113–132.
- Dachi, C. S., & Djakman, C. D. (2020). Penerapan Stakeholder Engagement dalam Corporate Social Responsibility : Studi Kasus Pada Rumah Sakit Mata X. *Jurnal Riset Akuntansi Dan Keuangan*, 8(2), 291–306.
- Fatmawatie, N. (2015). Pengungkapan Corporate Social Responsibility (CSR) Dalam Akuntansi Sosial Ekonomi di Tinjau Dari Syariah. *Jurnal Ekonomi Syariah*, 3(2), 221–237.
- Finarti, A., & Putra, P. (2015). Implementasi Maqashid Al-Syariah Terhadap Pelaksanaan Csr Bank Islam: Studi Kasus Pada Pt. Bank Bri Syariah. *Share: Jurnal Ekonomi Dan Keuangan Islam*, 4(1), 37–66.

<https://doi.org/10.22373/share.v4i1.724>

- Fitri, S. A., & Ramadanis. (2017). Implementation of Maqashid Shariah in Social Responsibility Corporate in Sharia Banks. *International Conference*, 283–288.
- Hadinata, S. (2019). Islamic Social Reporting Index Dan Kinerja Keuangan Pada Perbankan Syariah Di Indonesia. *EkBis: Jurnal Ekonomi Dan Bisnis*, 2(1), 72–95. <https://doi.org/10.14421/ekbis.2018.2.1.1099>
- Hamdani, H. (2020). Paradigma Akuntansi Syariah Dalam Perspektif Maqashid Syariah Dan Tafsir Maqashidi. *Ngabari: Jurnal Studi Islam Dan Sosial*, 13(1), 92–105. <https://doi.org/10.51772/njsis.v13i1.51>
- Hapsari, A. A. (2018). Pengaruh Good Corporate Governance (GCG) Dan Corporate Social Responsibility Terhadap Nilai Perusahaan. *Jurnal Bakti Masyarakat Indonesia*, 1(1), 211–222.
- Haris, A.-M., & Purnomo, E. P. (2016). Implementasi Csr (Corporate Social Responsibility) Pt. Agung Perdana Dalam Mengurangi Dampak Kerusakan Lingkungan. *Jurnal Ilmu Pemerintahan & Kebijakan Publik*, 3(2), 203–225. <https://doi.org/10.18196/jgpp.2016.0056>
- Hasiara, L. O. (2017). AKUNTANSI: Modal Sosial, Sosial Ekonomi, dan Implementasi Corporate Social Responsibility (CSR) PT Pupuk Kalimantan Timur di Bontang. *Jurnal Akuntansi, Ekonomi Dan Manajemen Bisnis*, 5(1), 129–146.
- Hasmi, N., & Rukmana, R. (2018). Pengaruh Corporate Social Responsibility Disclosure Terhadap Kinerja Keuangan Pada Perusahaan BUMN Yang Terdaftar Di BEI. *Jurnal Economix*, 6(2), 25–31.
- Hidayat, M., & Safitri, D. A. (2020). Pengaruh Lingkungan terhadap Kinerja Perusahaan melalui Implementasi CSR seagai Variabel Intervening. *Jurnal Mirai Managemnt*, 5(1), 257–270.
- Humairoh, S., Bahri, E. S., & Syakur, A. B. (2020). Pengungkapan Pemanfaatan Dana Corporate Social Responsibility Untuk Pencapaian Maqashid Syariah pada PT. PLN persero. *Jurnal IMARA*, 4(2), 117–132.
- Indriani, S., Suryani, & Nugraheni, S. (2021). Implementasi Maqashid Syariah pada Pelaksanaan CSR PT Bank Syariah Mandiri TBK. *Wahana Islamika: Jurnal Studi Keislaman*, 7(2), 176–197.
- Innayaturrohmah, A., Indriyana, P. (2019). Pengaruh Maqashid Syariah Index, Profitabilitas dan Corporate Social Responsibility Terhadap Agresivitas Pajak. *Jurnal Ilmu Manajemen dan Bisnis Islam*, 5(1), 98-115
- Jovita, S., & Lisandri. (2020). Pengaruh Corporate Social Responsibility Terhadap

- Nilai Perusahaan Dengan Profitabilitas Sebagai Variabel Moderating Pada Perusahaan Sub Sektor Pertambangan Batu Bara Di Indonesia. *Jurnal Manajemen Dan Akuntansi*, 21(2), 117–129.
- Juniari, N. W., & Mahyuni, L. P. (2020). Implementasi Corporate Social Responsibility (CSR) Dalam Mewujudkan Pariwisata Berbasis Masyarakat Berkelanjutan. *Jurnal Muara Ilmu Ekonomi Dan Bisnis*, 4(1), 21–28.
- Kamidin, M., Sabri, H., & As'ad, A. (2019). Implementasi Corporate Social Responsibility (CSR) pada Perusahaan Daerah Air Minum (PDAM) Kota Makassar. *Paradoks: Jurnal Ilmu Ekonomi*, 2(2), 168–175.
- Lestari, N. L. P. R. W., & Indriyani, N. M. V. (2020). Corporate Social Responsibility Tri Hita Karana Dalam Sustainbilitas Perusahaan (Filosofi dan Implementasi). *Jurnal Riset Akuntansi (JUARA)*, 10(1), 37–46. <http://e-journal.unmas.ac.id/index.php/juara/article/view/750>
- Luhglatno. (2007). Akuntansi Sosial Bentuk Kepedulian Perusahaan Terhadap Lingkungan. *Fokus Ekonomi*, 2(2), 1–16.
- Magdalena, Sukoharsono, E. G., & Roekhudin. (2019). *Community engagement : Implementasi Corporate Social Responsibility pada PT BNI (Persero) Tbk*. 22(1), 101–120.
- Mapisangka, A. (2009). Implementasi CSR terhadap Kesejahteraan Hidup Masyarakat. *Jurnal Ekonomi Dan Studi Pembangunan*, 1(1), 39–47.
- Muchlis, S., & Sukirman, A. S. (2016). Implementasi Maqashid Syariah dalam Corporate Social Responsibility di Pt Bank Muamalat Indonesia. *Jurnal Akuntansi Multiparadigma*, 7(1), 120–130. <https://doi.org/10.18202/jamal.2016.04.7011>
- Muslihati, Siradjuddin, & Syahrudin. (2018). Corporate social responsibility (csr) dalam perspektif ekonomi islampada bank syariah. *Jurnal Hukum Ekonomi Syariah*, 2(1), 29–42.
- Nabilah, N., Maslichah, & Mawardi, M. C. (2019). Perspektif Maqashid Syariah pada Pengungkapan Etika dan Tanggung Jawab Bank Syariah di Indonesia. *E-Jra*, 07(10), 119–131.
- Pertiwi, I. D. A. E., & Ludigdo, U. (2013). Implementasi Corporate Social Responsibility. *Jurnal Akuntansi Multiparadigma*, 4(1), 430–455. <https://doi.org/10.33649/pusaka.v1i1.10>
- Pramiana, O., & Anisah, N. (2018). Implementasi Corporate Social Responsibility (Csr) Dalam Prespektif Syariah Enterprise Theory. *Eksis*, 13(2), 169–182. <https://ejournal.stiedewantara.ac.id/index.php/001/issue/view>
- Pratiwi, D. N., & Pravasanti, Y. A. (2018). Analisis Penerapan Green Accounting

- Pada Industri Batik Laweyan. *Jurnal Accounting, Auditing, Dan Accountability*, 3(02), 536–550.
- Qonaah, S. (2018). Implementasi Corporate Social Responsibility PT PLN Distribusi Jawa Tengah Dalam Pemberdayaan Masyarakat Dan Lingkungan Melalui Program “ PLN PEDULI .” *Jurnal Komunikasi*, 9(1), 46–52.
- Rakhmat, A., & Saraswati, E. (2013). Good Corporate Governance (GCG) Sebagai Prinsip Implementasi Corporate Social Responsibility (CSR). *Jurnal Skripsi*, 1(2), 1–13.
- Retnaningsih, H. (2015). Permasalahan Corporate Social Responsibility (CSR) dalam Rangka Pemberdayaan Masyarakat. *Aspirasi*, 6(2), 177–188.
- Retno, D. (2017). Pengaruh CSR Dan Environmental Performance Terhadap Nilai Perusahaan Dengan GCG Variabel Moderating. *Jurnal Ilmu Dan Riset Akuntansi*, 6(11), 1–24.
- Rhesa Rahmayanti, D. (2014). Implementasi Corporate Social Responsibility dalam Membangun Reputasi Perusahaan. *Jurnal ILMU KOMUNIKASI*, 11(1), 93–104. <https://doi.org/10.24002/jik.v11i1.387>
- Rita. (2019). Implementasi Corporate Social Responsibility (Studi Pada Hotel Grand Clarion Makassar). *PUSAKA: Journal of Tourism, Hospitality, Travel and Business Event*, 1(1), 29–35.
- Rosyida, I., Nasdian, T., Sains, D., Masyarakat, P., & Manusia, F. E. (2011). Partisipasi Masyarakat Dan Stakeholder Dan Penyelenggaraan Program Corporate Social Responsibility (CSR) Dan Dampaknya Terhadap Komunitas Perdesaan Society and Stakeholder Participation in Corporate Social Responsibility (CSR) Program and the Impact. *Sodality: Jurnal Transdisiplin Sosiologi, Komunikasi, Dan Ekologi Manusia*, 05(01), 51–70.
- Santoso, S. (2016). Konsep Corporate Social Responsibility Dalam Perspektif Konvensional dan Fiqh Sosial. *AHKAM*, 4(1), 81–104.
- Septiana, R. A., & Nur, E. (2012). Pengaruh Implementasi Corporate Social Responsibility terhadap Profitabilitas Perusahaan. *Jurnal Pendidikan Ekonomi & Bisnis*, 4(2), 71–84.
- Shidiq, A. F., Hajar, F., Santoso, P., & Raharjo, T. (2019). Strategi tanggung jawab sosial starbuck dalam mewujudkan lingkungan yang berkelanjutan. *Prosiding Penelitian & Pengabdian Kepada Masyarakat*, 6(3), 192–201.
- Siregar, B. G. (2015). Penerapan Corporate Social Responsibility (Csr) Dalam pandangan Islam. *JURIS (Jurnal Ilmiah Syariah)*, 14(2), 135–150. <https://doi.org/10.31958/juris.v14i2.303>
- Siregar, S., Sedayu, A., Putra, Y, A., & Rangkuti, K. (2021). Persepsi Petani

- Cabai Terhadap Penerapan Program CSR (*Corporate Social Responsibility*) PT. Inalum di Desa Lubuk CuiK Kecamatan Lima Puluh Kabupaten Batu Bara. *Journal Of Agribusiness Sciences*, 04(02), 43-52
- Sopyan, Y. (2014). Corporate Social Responsibility (CSR) Sebagai Implementasi. *Ahkam*, XIV(1), 53–62.
- Suib, M. S., & Faizah, N. H. (2019). Corporate Social Responsibility (CSR) Dalam Isu-Isu Gobalisasi Ekonomi. *Amwaluna: Jurnal Ekonomi Dan Keuangan Syariah*, 3(2), 197–213.
- Sukasih, A., Surakarta, U. M., Sugiyanto, E., & Surakarta, U. M. (2017). Pengaruh Struktur Good Corporate Governance dan Kinerja Lingkungan Terhadap Pengungkapan Corporate Social Responsibility. *Riset Akuntansi Dan Keuangan Indonesia*, 2(2), 121–131.
- Sunaryo. (2015). *Corporate social Responsibility (CSR) Dalam Perspektif Pembangunan Berkelanjutan* (pp. 26–33).
- Suryaningsih, M., & Ningsih, M. (2021). Determinan Corporate Social Responsibility Disclousure (CSRSD) Pada Perusahaan Pertambangan Periode 2014-2018. *Jurnal Akuntansi*, 10(1), 116–131.
- Syukron, A. (2015). CSR dalam Perspektif Islam dan PerbankanAli. *Jurnal Ekonomi Dan Hukum Islam*, 5(1), 1–22.
- Tarique, K. M., Ahmed, M. uddin, Hossain, D. M., & Momen, M. A. (2017). Maqasid al-Shariah in CSR Practices of the Islamic Banks : A Case Study of IBBL. *Journal of Islamic Economics, Banking and Finance*, 13(3), 47–63.
- Utama, A. S., & Rizana. (2017). Implementasi Corporate Social Responsibility PT Riau Crumb Rubber Factory Terhadap Masyarakat Kelurahan Sri Meranti Kota Pekanbaru. *Jurnal Hukum Novelty*, 8(2), 173–186.
- Wahyuningrum, Y., Noor, I., & Wachid, A. (2014). Pengaruh Program Corporate Social Responsibility Terhadap Peningkatan Pemberdayaan Masyarakat (Studi Pada Implementasi CSR PT. Amerta Indah Otsuka Desa Pacarkeling Kecamatan Kejayan Kabupaten Pasuruan). *Jurnal Administrasi Publik*, 1(5), 109–115.
<http://administrasipublik.studentjournal.ub.ac.id/index.php/jap/article/view/340>
- Yaparto, M., K, D. F., & Eriandani, R. (2013). Pengaruh Corporate Social Responsibility Terhadap Kinerja Keuangan Pada Sektor Manufaktur Yang Terdaftar Di Bursa Efek Indonesia Pada Periode 2010-2011. *Calypra: Jurnal Ilmiah Mahasiswa Universitas Surabaya*, 2(1), 1–19.
<https://doi.org/10.1111/j.1467-8608.1992.tb00173.x>
- Zikrullah, Nuringwahyu, S., & Hardati, R. N. (2020). Efektivitas Program

Corporate Social Responsibility Terhadap Pengembangan UMKM (Studi Kasus Pada CSR PT . Amman Mineral Nusa Tenggara). *JIAGABI*, 9(2), 454–465.



- Manuskrip wawancara
- Dokumentasi penelitian
- Surat penelitian
- Daftar riwayat hidup

Manuskrip Wawancara

1. Bagaimana bentuk tanggung jawab perusahaan terhadap lingkungan ?
2. Bagaimana bentuk tanggung jawab perusahaan terhadap masyarakat ?
3. Apakah ada peraturan-peraturan mengenai lingkungan hidup ?
4. Apakah ada program yang dilakukan pihak perusahaan terkait dengan lingkungan ?
5. Apakah menurut anda pihak perusahaan sudah peduli dengan lingkungan sekitar ?
6. Seberapa penting keberadaan CSR (*Corporate Social Responsibility*) bagi perusahaan ?
7. Apakah program tersebut telah dijalankan sesuai dengan prinsip Islam dan kebutuhan masyarakat ?
8. Apakah menurut anda kegiatan CSR ini berjalan sampai sekarang sesuai dengan visi dan misi perusahaan ?
9. Apakah menurut bapak penting bagi perusahaan menerapkan program CSR ?
10. Apa saja yang menjadi harapan bapak/ibu dalam diadakannya CSR tersebut ?
11. Program apa saja yang telah diprogramkan dan dijalankan perusahaan terkait CSR ?
12. Selama ini bagaimana saja konsep dan mekanisme CSR yang dilaksanakan oleh perusahaan tersebut ?

13. Bagaimana cara pengelolaan dana CSR tersebut ?

Dokumentasi Penelitian



UNIVERSITAS ISLAM NEGERI







UNIVERSITAS ISLAM NEGERI



ALAUDDIN
KASSAR

Surat Penelitian



KEMENTERIAN AGAMA
UNIVERSITAS ISLAM NEGERI (UIN) ALAUDDIN MAKASSAR
FAKULTAS EKONOMI DAN BISNIS ISLAM
Kampus I : Jl. Sultan Alauddin No. 63 Makassar (0411) 864928 Fax 864923
Kampus II : Jl. H. M. Yasin Limpo No. 36 Samata Sunggaminata – Gowa Tlp. 841879 Fax 8221400

Nomor : B - 3586 /Un.06/EB/PP.00.9/06/2022

Gowa, 29 Juni 2022

Sifat : Penting

Lampiran: -

Perihal : *Permohonan Izin Penelitian*

Kepada,

Yth. UPT P2T BKPM

Di,-

Tempat

Assalamu Alaikum Warohmatullah Waburokatuh,

Dengan hormat disampaikan bahwa Mahasiswa Fakultas Ekonomi dan Bisnis Islam UIN Alauddin Makassar yang tersebut namanya dibawah ini:

Nama : **Andi Sri Mustika Akhmad**

NIM : 90400118036

Fakultas : Ekonomi dan Bisnis Islam

Jurusan : Akuntansi

Semester : VIII (Delapan)

Alamat : Jln. Dato Tiro Bulukumba

Bermaksud melakukan penelitian dalam rangka penyusunan skripsi sebagai salah satu syarat untuk memperoleh gelar sarjana. Adapun judul skripsinya:

"Corporate Social Responsibility (CSR) Berbasis Maqashid Syariah Dalam Mewujudkan Keberlanjutan Lingkungan"

Dengan Dosen pembimbing: **1. Dr. Muh. Wahyuddin Abdullah, SE., M.Si., Ak**

2. Nur Rahma Sari, SE., M.Acc., Ak

Untuk maksud tersebut kami mengharapkan kiranya kepada mahasiswa yang bersangkutan dapat diberi izin melakukan penelitian di PTPN XIV Pabrik Gula Talalar

Demikian harapan kami dan Terima Kasih.

Wassalam

Kunsa Dekan

Nomor : B - 2315 /Un.06/EB/KP.01.2/06/2022

Tanggal : 17 Juni 2022

Wakil Dekan Bid. Adm. Umum,
Perencanaan dan Keuangan



RAHMAWATI MUIN

Terselenggara:

1. Rektor UIN Alauddin Makassar & Samata Gowa
2. Mahasiswa yang bersangkutan
3.

 PEMERINTAH PROVINSI SULAWESI SELATAN DINAS PENANAMAN MODAL DAN PELAYANAN TERPADU SATU PINTU <small>Jl. Senggahe No.5 Telp. (0411) 843077 Fax. (0411) 448038 Website : http://www.sulawesi.go.id Email : ops@sulawesi.go.id Makassar 2021</small>		
Nomor	41/196/LD/PTSP/Probo	Kepada Yth.
Lampiran	-	Propinsi PTSP XIV Paksi Gula Takarai
Peserta	<u>www.alaud.ac.id</u>	
		di Tangerang
Berdasarkan surat Dekan Fak. Ekonomi dan Bisnis Islam UIN Ar-Raniry Makassar Nomor : B-2020/UM/04/EC/PP/00/0002/000 tanggal 01 Juni 2022 dengan maksud dan tujuan sebagaimana dijabarkan di bawah ini:		
Nama	RACHID MILITARIA AHMAD	
Nomor Pokok	000012000	
Program Studi	Akademi	
Pekerjaan/Lembaga	Makassar (PT)	
Alamat	Jl. M. Yasin Limas No.35 Rongkang Pulong-Sowa	
 UNIVERSITAS ISLAM NEGERI ALAUDDIN		
Bertujuan untuk melakukan penelitian di bidang kewirausahaan dalam rangka menyusun SKRIPSI, dengan judul:		
"CORPORATE SOCIAL RESPONSIBILITY BERBASIS MADRASAH SYARIAH DALAM MEMBUKA KEBERLANJUTAN LINGKUNGAN (Studi Pada PTSP XIV Paksi Gula Takarai)"		
yang akan dilaksanakan dari : Tgl. 27 Juni sd 24 Agustus 2022		
Sehubungan dengan hal tersebut diatas, pada prinsipnya kami sebagai pejabat legation dimaksud dengan kekuasaan yang tertera di belakang surat ini penelitian.		
Demikian surat pernyataan ini diberikan agar dipergunakan sebagaimana mestinya.		
Diberikan di Makassar Pada Tanggal 07 Juni 2022		
A.n. GUBERNUR SULAWESI SELATAN PLT. KEPALA DINAS PENANAMAN MODAL DAN PELAYANAN TERPADU SATU PINTU PROVINSI SULAWESI SELATAN		
		 Drs. H. SULAWATY HOSSAIN, S.E., M.M. PENGAC - PENINSA UTAMA MACTA, Nip. 196003081980323011
Terlampir terdapat:		
1. Daftar Pkt. Rombongan Siswa Islam UIN Ar-Raniry Makassar di Makassar		
2. Paspor		



Makassar, 30 Juni 2022

Nomor : 115/06-N14/PEN/VI/2022
 Lampiran : ---
 Perihal : **Persetujuan Permohonan Izin Penelitian**

Kepada Yth.
**Dekan Fakultas Ekonomi dan Bisnis
 Universitas Islam Negeri**
 di –
 Tempat

Dengan hormat,

Menunjuk surat Saudara Nomor : B-3386/UN.06/EB/PP.00.9/06/2022 tanggal 27 Juni 2022 tentang Permohonan Izin Melaksanakan Penelitian Mahasiswa(i) atas nama :

NO	NAMA	STAMBUK	KONSENTRASI	WAKTU
1	Andi Sri Mustika Akhmad	90400118036	Akuntansi	27 Juni 2022 s/d 27 Juli 2022

Dengan ini disampaikan keputusan **PT Perkebunan Nusantara XIV** bahwa pada prinsipnya menyetujui pelaksanaan penelitian sebagaimana dimaksud di **Unit Usaha PG Takalar** pada tanggal **27 Juni 2022 s/d 27 Juli 2022** dengan ketentuan sebagai berikut :

1. Selama melaksanakan kegiatan yang bersangkutan wajib mentaati semua peraturan yang berlaku di Perusahaan.
2. Perusahaan tidak memberikan fasilitas seperti konsumsi, transportasi, akomodasi dan pelayanan kesehatan bagi Mahasiswa yang bersangkutan, sehingga apabila terjadi kecelakaan pada saat melaksanakan kegiatan merupakan tanggung jawab yang bersangkutan.

PT PERKEBUNAN NUSANTARA XIV
 Kantor Direksi
 Jalan Upi Sunrohaqo No. 72-75
 Sinyala, Penelekukang, Makassar
 Sulawesi Selatan - 90232

☎ (0411) 448830
 ✉ ptpn14@indosat.net.id
 🌐 http://www.ptpn14.com

AKHLAK – Amanah, Kompeten, Harmonis, Loyal, Adaptif, Kolaboratif

Daftar Riwayat Hidup



Andi Sri Mustika Akhmad lahir pada tanggal 17 April 2001 di Kabupaten Bulukumba. Anak ketiga dari empat (4) bersaudara dari pasangan Andi Akhmad dan Jumriati Dg. Pandang. Penulis memulai pendidikan pada tahun 2004 di TK Idhata II Ela-Ela Kabupaten Bulukumba. Pada tahun 2006-2012 di SD Negeri 7 Matajang. Pada tahun 2012-2015 di SMP Negeri 1 Bulukumba. Pada Tahun 2015-2018 di SMK Negeri 1 Bulukumba dengan mengambil jurusan Akuntansi. Kemudian melanjutkan pendidikan perguruan tinggi di Universitas Islam negeri Alauddin melalui jalur SNMPTN dengan melanjutkan jurusan sebelumnya yang telah di geluti di bangku menengah kejuruan yaitu Akuntansi.