

**REKRUTMEN DAN PENEMPATAN TENAGA PENDIDIK DAN
KEPENDIDIKAN DI MTs PATTUKU KECAMATAN BONTOCANI
KABUPATEN BONE**



SKRIPSI

Diajukan Untuk Memenuhi Salah Satu Syarat Meraih Gelar Sarjana
Pendidikan Pada Jurusan Manajemen Pendidikan Islam

Fakultas Tarbiyah Dan Keguruan

UIN Alauddin Makassar

Oleh:

IRMAWATI

NIM: 20300120052

FAKULTAS TARBIYAH DAN KEGURUAN

UIN ALAUDDIN MAKASSAR

2024

PERNYATAAN KEASLIAN SKRIPSI

Mahasiswa yang bertanda tangan di bawah ini:

Nama : Irmawati
NIM : 20300120052
Tempat/Tanggal Lahir : Pattuku/15 Desember 2002
Jurusan/Prodi/Konsentrasi : Manajemen Pendidikan Islam
Fakultas : Tarbiyah dan Keguruan
Alamat : Kompleks Agaria Blok G.5, Emmy Saellan III
Judul : Rekrutmen dan Penempatan Tenaga Pendidik
Dan Kependidikan di MTs Pattuku Kecamatan
Bontocani Kabupaten Bone

Menyatakan dengan sesungguhnya dan penuh kesadaran bahwa skripsi ini benar adalah hasil karya sendiri. Jika di kemudian hari terbukti bahwa ia merupakan duplikat, tiruan, plagiat, atau dibuat oleh orang lain, sebagian atau seluruhnya, maka skripsi dan gelar yang diperoleh karenanya batal demi hukum.

Gowa, 19 Februari 2024

Penyusun,

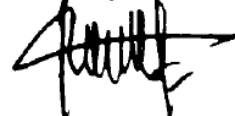

Irmawati
20300120052

PENGESAHAN SKRIPSI

Skripsi berjudul "Rekrutmen dan Penempatan Tenaga Pendidik dan Kependidikan di MTs Pattuku Kecamatan Bontocani Kabupaten Bone", yang disusun oleh saudari Irmawati, NIM: 20300120052, mahasiswi Program Studi MPI Fakultas Tarbiyah dan Keguruan UIN Alauddin Makassar, telah diuji dan dipertahankan dalam sidang Ujian Skripsi (Munaqasyah) yang diselenggarakan pada hari Rabu, tanggal 20 Maret 2024 M. Bertepatan dengan tanggal 9 Ramadhan 1445 H, dinyatakan telah dapat diterima sebagai salah satu syarat memperoleh gelar Sarjana Pendidikan pada Jurusan Manajemen Pendidikan Islam dengan beberapa perbaikan.

Gowa, 24 Maret 2024

DEWAN PENGUJI: Nomor SK 1163 Tahun 2024

Ketua Sidang : Dr. Ahmad Afif, S.Ag., M.Si. (.....)

Sekretaris Sidang : Lisa Nursita, S.E., M.Si. (.....)

DEWAN PENGUJI :

1. Dr. H. Alwan Suban, M.Ag. (.....)

2. Dr. Kasmawati, M.M. (.....)

3. Drs. Suarga, M.M. (.....)

4. Ade Agusriani, S.Psi., M.Pd. (.....)

Disahkan Oleh:
Dekan ETK UIN Alauddin Makassar

Dr. H. Andi Achruh, M.Pd.I.
NIP 196609081994031002

KATA PENGANTAR

بِسْمِ اللَّهِ الرَّحْمَنِ الرَّحِيمِ

Assalamu'alaikum Warahmatullahi Wabarakatuh

Alhamdulillahirobbil alamin, penulis panjatkan kehadiran Allah SWT, atas segala limpahan rahmat, karunia, dan nikmat yang tiada hentinya diberikan kepada hambanya, sehingga penulis dapat menyusun Proposal skripsi ini dengan judul **“Rekrutmen dan Penempatan Tenaga Pendidik dan Kependidikan di MTs Pattuku kecamatan Bontocani Kabupaten Bone”** hingga selesai.

Sholawat serta salam senantiasa peneliti curahkan kepada Rasul Allah SWT yaitu Nabi Muhammad SAW, sebagai satu-satunya Uswatun Hasanah, Amirull Mukminin suri tauladan serta panutan dalam melakukan setiap aktivitas dalam sehari-hari.

Penulis menyadari bahwa dalam menyusun tugas akhir ini masih banyak kekurangan, karena keterbatasan pengetahuan dan pengalaman yang penulis miliki. Namun, penulis tetap berharap semoga skripsi ini dapat lebih baik dan bisa menjadi masukan yang berguna untuk penulis kedepannya.

Penyelesaian penyusunan skripsi ini adalah berkat adanya bimbingan, bantuan serta dorongan dari berbagai pihak. Maka perkenankan penulis mengucapkan terima kasih dan penghargaan yang sebesar-besarnya kepada semua pihak yang telah memberikan bantuan dan dorongan terkhusus kepada:

1. Teristimewa kepada Ayahanda, Lapi dan Ibunda Murti tercinta yang telah memberikan cinta dan kasih sayangnya, perhatian, motivasi, dukungan serta do'a yang tulus dalam keberhasilan penulis sampai sekarang ini.
2. Prof. Dr. H. Hamdan Juhannis, Ph.D., Rektor UIN Alauddin Makassar, Prof. Dr. H. Kamaluddin Abunawas, M. Ag., Wakil Rektor I Bidang Akademik Pengembangan Lembaga, Dr. H. Andi Aderus, Lc., M.A., Wakil Rektor II Bidang Administrasi Umum dan Perencanaan Keuangan, Prof Dr. Muhammad Halifah Mustami, M.Pd., Wakil Rektor III Bidang Kemahasiswaan dan Prof. Dr. H. Muhammad Amri, Lc., M.Ag., Wakil Rektor IV Bidang Kerja Sama yang telah membina dan memimpin UIN Alauddin Makassar menjadi tempat bagi peneliti memperoleh ilmu baik dari segi akademik maupun ekstrakurikuler.
3. Dr. H. Andi Achruh, M.Pd., Dekan Fakultas Tarbiyah dan Keguruan, Dr. Rapi, M.Pd., Wadep I Bidang Akademik, Dr. Muh. Rusdi., M.Ag., Wakil Dekan II Bidang Administrasi Umum dan Perencanaan Keuangan dan Dr. Ridwan Idris, S.Ag., M.Pd., Wakil Dekan III Bidang Kemahasiswaan yang telah membina penulis selama kuliah.
4. Dr. Ahmad Afif, M.Si. dan Lisa Nursita, S.E., M.Si., Ketua Jurusan dan Sekretaris Jurusan Manajemen Pendidikan Islam UIN Alauddin Makassar yang telah memberikan petunjuk dan arahanannya selama penyelesaian kuliah.
5. Drs. Suarga, M.M. dan Ade Agusriani, S.Psi., M.Pd., dosen pembimbing I dan II yang telah bersedia dan bersabar meluangkan waktu, tenaga dan pikiran dalam membimbing dan mengarahkan peneliti mulainya bagian awal hingga selesainya skripsi ini.

6. Dr. H. Alwan Suban, M.Ag dan Dr. Kasmawati, M.M., Penguji I dan II yang telah bersabar meluangkan waktunya dan mengarahkan penulis hingga selesainya skripsi ini.
7. Segenap dosen, karyawan dan karyawan/i Fakultas Tarbiyah dan Keguruan UIN Alauddin Makassar yang penuh ketulusan hati dan keikhlasan mengabdikan diri tanpa mengenal lelah.
8. Seluruh keluarga yang telah memberikan semangat yang tidak terhingga dalam penyelesaian skripsi ini.
9. Sahabat-sahabat tercinta dan teman-teman seperjuangan yang senantiasa memberikan motivasi dan dukungan selama peneliti menempuh pendidikan.
10. Rekan-rekan mahasiswa Manajemen Pendidikan Islam angkatan 2020 dan para senior atas dukungan, motivasi, arahan, semangat, partisipasi dan kerja samanya selama menempuh proses studi.

Dalam penyusunan skripsi ini peneliti menyadari bahwa skripsi ini masih jauh dari kata sempurna. Oleh karena itu, peneliti berharap akan saran dan kritik demi kesempurnaan skripsi ini. Sekali lagi, peneliti mengucapkan terima kasih sebanyak-banyaknya untuk semua pihak yang telah membantu. Semoga skripsi ini dapat bermanfaat untuk semua orang. Aamiin.

Samata-Gowa, 20 November 2023

Penyusun,

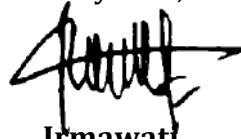

Irmawati

NIM: 20300120052

DAFTAR ISI

HALAMAN JUDUL	ii
PENGESAHAN SKRIPSI.....	ii
PERNYATAAN KEASLIAN SKRIPSI	iii
KATA PENGANTAR	iv
DAFTAR ISI.....	vii
DAFTAR TABEL.....	ix
ABSTRAK.....	x
BAB I PENDAHULUAN	1
A. Latar Belakang Masalah	1
B. Fokus Penelitian dan Deskripsi Fokus.....	9
C. Rumusan Masalah.....	10
D. Kajian Pustaka.....	11
E. Tujuan Dan Kegunaan Penelitian	15
BAB II TINJAUAN TEORETIS	17
A. Rekrutmen Tenaga Pendidik dan Kependidikan.....	17
B. Penempatan Tenaga Pendidik dan Kependidikan	31
C. Tenaga Pendidik dan Tenaga Kependidikan.....	34
D. Tinjauan Keislaman Dalam Rekrutmen Tenaga Pendidik dan Kependidikan.....	37
BAB III METODOLOGI PENELITIAN	40
A. Jenis dan Lokasi Penelitian	40
B. Pendekatan Penelitian	41
C. Sumber Data	42
D. Metode Pengumpulan Data.....	42

E. Instrumen Penelitian.....	44
F. Teknik Pengolahan Dan Analisis Data	47
G. Penyajian Keabsahan Data	49
BAB IV DESKRIPSI REKRUTMEN DAN PENEMPATAN TENAGA PENDIDIK DAN KEPENDIDIKAN DI MTs PATTUKU KECAMATAN BONTOCANI KABUPATEN BONE.....	51
A. Gambaran Umum MTs Pattuku	51
B. Proses, Metode Rekrutmen dan Sasaran Penempatan Tenaga Pendidik dan Kependidikan di MTs Pattuku Kecamatan Bontocani Kabupaten Bone.....	57
C. Kendala dalam Rekrutmen dan Penempatan Tenaga Pendidik dan Kependidikan di MTs Pattuku Kecamatan Bontocani Kabupaten Bone.....	73
D. Dampak yang Ditimbulkan Dalam Rekrutmen dan Penempatan Tenaga Pendidik dan Kependidikan di MTs Pattuku Kecamatan Bontocani Kabupaten Bone.....	77
BAB V PENUTUP	82
A. Kesimpulan.....	82
B. Implikasi Penelitian	83
DAFTAR PUSTAKA	84
LAMPIRAN.....	87
RIWAYAT HIDUP	100

DAFTAR TABEL

Tabel 1 Panduan Observasi Penelitian Di MTs Pattuku	44
Tabel 2 Format Dokumentasi Penelitian Di MTs Pattuku	46
Tabel 3 Struktur Orgnaisasi MTs Pattuku.....	52
Tabel 4 Data Tenaga Pendidik dan Kependidikan MTs Pattuku	53
Tabel 5 Data Siswa MTs Pattuku	54
Tabel 6 Data Prestasi Siswa MTs Pattuku.....	55
Tabel 7 Data Sarana dan Prasarana MTs Pattuku.....	57



ABSTRAK

Nama : **Irmawati**
NIM : 20300120052
Konsentrasi : Manajemen Pendidikan Islam
Judul : **Rekrutmen dan Penempatan Tenaga Pendidik dan Kependidikan di Mts Pattuku Kecamatan Bontocani Kabupaten Bone**

Tujuan penelitian ini adalah untuk : (1) Mendeskripsikan proses, metode rekrutmen dan sasaran penempatan tenaga pendidik dan kependidikan di MTs Pattuku Kecamatan Bontocani Kabupaten Bone. (2) Ingin mengetahui kendala yang dihadapi ketika rekrutmen dan penempatan tenaga pendidik dan kependidikan di MTs Pattuku Kecamatan Bontocani Kabupaten Bone. (3) Ingin mengetahui dampak yang ditimbulkan dari proses rekrutmen dan penempatan tenaga pendidik dan tenaga kependidikan di MTs Pattuku Kecamatan Bontocani Kabupaten Bone.

Jenis penelitian ini adalah kualitatif deskriptif yang berlokasi di Jalan Permandian Lakojang Desa Pattuku Kecamatan Bontocani Kabupaten Bone. Sumber data dari ketua yayasan, kepala madrasah, tenaga pendidik, tenaga kependidikan dan operator madrasah disebut data primer. Sumber data sekunder termasuk data tambahan yang terkait dengan data primer, seperti arsip madrasah, buku, artikel, jurnal, majalah, dan berbagai penelitian yang berkaitan dengan penelitian ini. Metode pengumpulan data dengan melakukan observasi, wawancara dan dokumentasi. Instrumen yang digunakan adalah panduan observasi, pedoman wawancara dan format dokumentasi. Teknik pengolahan dan analisis data dilakukan dengan cara reduksi data, penyajian data, verifikasi data dan penarikan kesimpulan. Penyajian keabsahan data dengan menggunakan triangulasi.

Hasil penelitian ini menunjukkan bahwa rekrutmen di MTs Pattuku Kecamatan Bontocani Kabupaten Bone dilakukan sesuai dengan fungsi manajemen yaitu melalui perencanaan, pengorganisasian, pelaksanaan dan pengawasan. Sedangkan metode yang digunakan dalam merekrut tenaga pendidik dan kependidikan adalah menggunakan metode internal sekolah dan eksternal sekolah. Sasaran penempatan tenaga pendidik dan kependidikan di MTs Pattuku dilakukan dengan menempatkan seseorang sesuai dengan tempat yang tepat dan *background* pendidikan yang tepat dan menempatkan seseorang untuk mengisi lowongan yang kosong. Adapun kendala yang dihadapi yaitu kurangnya tenaga yang akan direkrut dan penempatan tenaga pendidik dan kependidikan tidak sesuai dengan *background* pendidikannya, sehingga berdampak pada prestasi belajar siswa.

Implikasi dari penelitian ini adalah: 1) Untuk meningkatkan mutu tenaga pendidik dan kependidikan, rekrutmen harus dilakukan dengan baik

sesuai dengan fungsi manajemen dan melakukan rekrutmen sesuai dengan latar belakang pendidikan yang dimiliki dan yang akan diampuh serta untuk mengurangi kewalahan, perlu merekrut tenaga pendidik sesuai jumlah kebutuhan madrasah. 2) Tenaga pendidik dan tenaga kependidikan harus ditempatkan sesuai dengan posisi yang tepat dan tempat yang tepat agar kinerja dapat meningkat.



BAB I

PENDAHULUAN

A. Latar Belakang Masalah

Madrasah merupakan institusi resmi yang memegang peran penting dalam pengembangan mutu melalui pembelajaran agar dapat menunjang kelangsungan perkembangan pendidikan secara menyeluruh. Pembelajaran adalah bentuk pelayanan sekolah untuk masyarakat. Madrasah ialah lembaga Pendidikan yang menjadi sarana untuk melakukan pembelajaran. Sekolah tidak hanya dijadikan sebagai tempat bertemunya antara pengajar dan peserta didik, tetapi merupakan suatu sistem kompleks dan dinamis. Selain itu, sekolah merupakan wadah untuk mencetak manusia-manusia terpelajar yang mempunyai tujuan yang selaras.

Pada dasarnya dalam pencapaian tujuan yang maksimal, peranan terpenting didasarkan pada apa yang paling membantu tercapainya tujuan tersebut, yaitu sumber daya manusia. Oleh sebab itu, dalam mengelolah sumber daya manusia yang baik maka dengan mudah seorang pengajar dalam menyelesaikan tuntutan tugas yang diberikan baik dimasa kini juga masa yang akan datang.¹

Manusia adalah sumber kekuatan yang berperan penting pada perjuangan suatu organisasi, lembaga, atau lembaga pemerintah juga swasta untuk mencapai tujuan dan keberhasilan. Proses manajemen sumber daya manusia ialah segala tahapan yang erat kaitannya dengan upaya yang

¹ Eri Susan, "Manajemen Sumber Daya Manusia", *Adaara: Jurnal Manajemen Pendidikan Islam*, 9, no. 2 (Agustus, 2019): h. 952-62.

dilakukan mulai dari perencanaan sumber daya manusia yang meliputi perekrutan atau analisis jabatan, penempatan hingga tahap pemberhentian kerja. Tujuan pendidikan nasional memerlukan pengelolaan yang efektif dari sumber daya yang ada di sekolah.²

Manajemen sumber daya manusia sangat penting untuk menciptakan pendidikan yang berkualitas. Manajemen sumber daya manusia adalah pengelolaan sumber daya manusia, mulai dari tahap perekrutan sampai tahap pemberhentian yang dilakukan secara sistematis. Sumber daya manusia di sekolah adalah pendidik, tenaga kependidikan dan peserta didik. Sumber daya manusia di sekolah harus dikelola dengan benar dari tahap perekrutan sampai pemberhentian. Manajemen sumber daya manusia yang dilaksanakan dengan baik akan menghasilkan kontribusi yang cukup baik dalam usaha mencapai sasaran pendidikan yang dituju.

Rekrutmen guru dan tenaga kependidikan adalah rangkaian tindakan dan proses yang digunakan untuk mendapatkan sekelompok orang yang berkualitas ke tempat yang tepat pada waktu yang tepat sesuai dengan peraturan yang berlaku sehingga sekolah dan masyarakat dapat saling memilih sesuai dengan kepentingan dalam jangka waktu yang ditentukan. Adapun tahapan proses pencarian kandidat yaitu mulai pada tahap perencanaan, pengorganisasian, pelaksanaan dan pengawasan.³

Hal tersebut, didukung oleh Peraturan Menteri Pendayagunaan Aparatur Negara dan Reformasi Birokrasi Republik Indonesia Nomor 27 Tahun 2021

² Ansori, "Penerapan Manajemen Sumber Daya Manusia Dalam Peningkatan Kinerja Guru Di MTs Miftahul Ulum Besuki Situbondo", *Paper Knowledge. Toward a Media History of Documents*, 3 (April 2015): h. 49–58.

³ Pasiska P, Dkk, "Pelaksanaan Rekrutmen Tenaga Pendidik Dan Kependidikan Di Sekolah Dasar Islam Terpadu Lan Tabur Kota Pagar Alam". *El-Idare: Jurnal Manajemen Pendidikan Islam* 6, no. 2 (2020): h. 85–96.

tentang Pengadaan Pegawai Negeri Sipil pada pasal 5 ayat 1 yang menyatakan bahwa setiap warga negara Indonesia mempunyai kesempatan yang sama untuk melamar menjadi PNS dengan memenuhi persyaratan sebagai berikut: usia paling rendah 18 tahun dan paling tinggi 35 tahun saat melamar, tidak pernah dipidana penjara, tidak menjadi anggota pengurus partai politik, memiliki kualifikasi pendidikan sesuai dengan persyaratan jabatan, sehat jasmani dan rohani serta siap ditempatkan di seluruh Indonesia atau negara lain yang ditentukan oleh pemerintah. Dijelaskan pula pada pasal 2 yang menjelaskan bahwa kualifikasi pendidikan harus sesuai dengan persyaratan jabatan.⁴

Pelaksanaan rekrutmen tenaga pendidik maupun tenaga kependidikan dapat dilakukan dengan dua metode, yakni metode internal dan metode eksternal. Metode internal yaitu cara yang dilakukan lembaga untuk merekrut kandidat yang berasal dari dalam lembaga itu sendiri atau merupakan alumni, sedangkan metode eksternal yaitu metode yang digunakan untuk merekrut kandidat yang berasal dari luar lembaga.⁵

Penempatan adalah kegiatan untuk menempatkan orang-orang yang telah lulus seleksi pada jabatan-jabatan tertentu sesuai dengan uraian pekerjaan dan kualifikasi tertentu. Penempatan adalah bagian penting karena akan menentukan keberhasilan pendidikan. Oleh sebab itu, penempatan dilakukan dengan menempatkan seseorang sesuai dengan kualifikasi

⁴ Peraturan Menteri Pendayagunaan Aparatur Negara Dan Reformasi Birokrasi Nomor 27 Tahun 2021 Tentang Pengadaan Pegawai Negeri Sipil Pasal 5 Ayat 1 dan 2, h. 8.

⁵ Muhammad Nasrullah, "Kerangka Kerja Manajemen Rekrutmen Guru: Sebuah Tinjauan Sistematis", *Eduksi Islami: Jurnal Pendidikan Islam* 12, no. 03 (2023): h. 2487-2500.

pendidikan yang dimiliki dan untuk mengisi posisi yang kosong agar tidak terjadi ketimpangan dalam penyelesaian tugas dan tanggung jawab.⁶

Sekolah yang memiliki sistem rekrutmen yang baik akan memiliki tenaga pendidik dan kependidikan yang sesuai dengan kualifikasi yang ditetapkan. Oleh sebab itu, manusia sangat penting untuk menjamin kelancaran proses pelaksanaan program di madrasah karena mutu pendidikan sangat dipengaruhi oleh orang-orang yang terlibat di dalamnya. Perencanaan rekrutmen yang kurang matang adalah masalah yang sering terjadi saat merekrut tenaga pendidik. Ini menyebabkan kegagalan dalam mencapai tujuan sekolah karena banyaknya pekerjaan yang harus dilakukan oleh beberapa orang tetapi dilakukan sendiri dan disesuaikan dengan potensi yang dimiliki. Hal tersebut, disebabkan oleh kurangnya tenaga kerja ahli di bidang tertentu. Selain itu, disebabkan oleh penempatan personel yang tidak sesuai dengan tugas dan fungsinya. Sebagai contoh, menempatkan guru IPA hanya berdasarkan bakat dan latar belakang pendidikan pelamar, tanpa pelatihan yang diperlukan.

Rekrutmen adalah proses mencari dan menarik kandidat yang kompeten karena kualitas tenaga kerja menentukan kualitas sumber daya manusia. Hal tersebut dilakukan jika adanya lembaga yang melakukan perencanaan tenaga kerja atau membutuhkan para pekerja yang handal dan berpotensi dibidang atau pekerjaan yang akan ditempati. Sebuah pekerjaan harus dikerjakan oleh orang-orang yang memiliki kompetensi sesuai pada bidang kerja tersebut. Rasulullah Saw. bersabda:

⁶ Fatimah Akilah, "Penerapan Fungsi Staffing Dalam Lembaga Pendidikan", *Adaara: Jurnal Manajemen Pendidikan Islam* 6, no. 1 (2018): h. 657-74.

عَنْ أَبِي هُرَيْرَةَ رَضِيَ اللَّهُ عَنْهُ قَالَ قَالَ رَسُولُ اللَّهِ صَلَّى اللَّهُ عَلَيْهِ وَسَلَّمَ إِذَا ضَيَّعْتَ الْأَمَانَةَ
فَانْتَظِرِ السَّاعَةَ قَالَ كَيْفَ إِضَاعَتُهَا يَا رَسُولَ اللَّهِ قَالَ إِذَا أُسْنِدَ الْأَمْرُ إِلَى غَيْرِ أَهْلِهِ فَانْتَظِرِ
السَّاعَةَ (صحيح البخاري)•

Artinya:

... Dari Abi Hurairah r.a. berkata, Rasulullah... bersabda; “jika amanat telah disia-siakan, tunggu saja kehancuran terjadi”. Ada seorang sahabat bertanya, bagaimana maksud amanat disia-siakan? Nabi menjawab, “Jika urusan diserahkan bukan kepada ahlinya, maka tunggulah kehancuran itu”. (HR. Bukhari).⁷

Ibnu Katsir menjelaskan dalam tafsirnya bahwa hadis di atas merupakan bentuk ketaatan dan beban atau taqli, karena manusia tidak rela memikul apa yang membuatnya berhutang pada dirinya sendiri. Tafsir yang berkaitan dengan keimanan adalah tanggung jawab atas nikmat yang diberikan Allah SWT kepada umat manusia berupa jabatan atau hamba dan khilafah serta nikmat yang begitu banyak dengan kata lain, masyarakat harus melaporkan secara bertanggung jawab.⁸

Hadits di atas, menyatakan bahwa rekrutmen memainkan peran penting dalam manajemen SDM untuk memastikan pencapaian tujuan yang efektif dan efisien. Oleh karena itu, menanamkan sifat amanah dalam melaksanakan proses rekrutmen dan penyesuaian penempatan tenaga pendidik dan kependidikan sangat penting untuk kelancaran pengelolaan pendidikan. Oleh sebab itu, penempatan yang tepat akan memberikan hasil yang baik. Begitupula dengan sebaliknya penempatan pegawai yang tidak tepat akan menimbulkan kinerja yang buruk.

⁷ HR. Bukhari, "Kumpulan Hadits Ilmu Islam Hadits Bukhari Nomor 6015". <https://ilmuislam.id/Hadits/14434/Hadits-Bukhari-Nomor-6015>, 2023.

⁸ Ibnu Katsir, Tafsir Al-Qur'an Al-Azim, in (Kairo: Muassasah Qurtubah, 2000), Jil. XI, hal. 27.

Tenaga pendidik adalah guru profesional yang mengarahkan, mengajar, membimbing, menilai, melatih, dan mengevaluasi siswa di usia dini, pendidikan dasar, dan pendidikan menengah.⁹

Guru yang profesional wajib mengikuti aturan perundang-undangan demi tercapainya suatu tujuan seperti yang dijelaskan Undang-Undang Republik Indonesia No. 14 tahun 2005 yang berbunyi:¹⁰

“Guru adalah pengajar profesional yang bertanggung jawab untuk mengajar, membimbing, mengarahkan, melatih, menilai, dan mengevaluasi siswa di pendidikan anak usia dini, pendidikan formal, pendidikan dasar, dan pendidikan menengah. Pada Pasal 8 Undang-Undang Republik Indonesia No. 14 tahun 2005 tentang Guru dan Dosen, disebutkan bahwa guru harus memiliki kualifikasi akademik, kompetensi, ijazah pendidikan tinggi, kesehatan jasmani dan rohani, dan kemampuan untuk mencapai tujuan pendidikan nasional. Pendidikan tinggi, baik program sarjana atau diploma empat, diperlukan untuk mencapai kualifikasi akademik yang disebutkan dalam pasal 8. Sebagaimana disebutkan dalam pasal 8, kemampuan guru termasuk kemampuan pedagogik, kepribadian, sosial, dan profesional yang dihasilkan dari pendidikan Profesi”.

Keterampilan yang harus dimiliki personalia untuk menempati posisi menjadi pendidik ialah harus mempunyai kompetensi pedagogis, pribadi, sosial, serta profesional. menjadi pendidik, diharuskan mempunyai kemampuan berkomunikasi, kreativitas, percaya diri, kesabaran, pengabdian, organisasi dan pastinya harus bisa menguasai ilmu teknologi serta komunikasi.

“Berdasarkan Undang-Undang Republik Indonesia tahun 2003 Nomor 20 tentang sistem pendidikan nasional disebutkan bahwa tugas profesional utama guru adalah merencanakan pembelajaran, melaksanakan pembelajaran, memberikan penilaian, menganalisis penilaian hasil belajar siswa dan menerapkan perbaikan dan pengayaan, perlu bimbingan yang berkesinambungan dan bimbingan guru yang profesional untuk meningkatkan mutu pembelajaran agar lebih baik”.

⁹Abdul Hamid, "Guru Professional", *Al-Falah: Jurnal Ilmiah Keislaman Dan Kemasyarakatan* 17, no. 32 (2017): h. 274–75.

¹⁰ Undang-Undang Republik Indonesia No. 14 Tahun 2005, "Guru Dan Dosen", *Materia Japan* 44, no. 1 (2005): h. 24–31.

Madrasah Tsanawiyah Pattuku adalah salah satu satuan lembaga pendidikan dengan jenjang Madrasah Tsanawiyah Swasta di Pattuku Kecamatan Bontocani Kabupaten Bone, Sulawesi Selatan. Sekolah yang terletak di desa terpencil pada wilayah pegunungan, selain tempatnya terpencil di lokasi tersebut juga tidak memiliki koneksi jaringan serta kelistrikan yang kurang stabil akibat lokasi ekstrim. Dalam melaksanakan kegiatan-kegiatan, Madrasah Tsanawiyah Pattuku dinaungi kementerian agama. Sekolah ini adalah sekolah yang berstatus swasta dan guru yang bertugas di sekolah ini merupakan tenaga yang sudah dikatakan lulus seleksi. Adapula tenaga pendidik juga tenaga kependidikan yang bertugas di sekolah tersebut adalah tenaga yang masih sementara direkrut atau tenaga yang baru lulus dari perguruan tinggi.

Proses perekrutan merupakan upaya yang dilakukan kepala sekolah agar tenaga pendidik bisa bekerja secara profesional. Madrasah Tsanawiyah Pattuku mempunyai tenaga yang bukan merupakan lulusan perguruan tinggi dan para Pendidik ada yang mengajar bukan pada jurusan atau potensinya masing masing. Hal ini dikarenakan kurangnya SDM di sekolah tersebut. Maka perlu dilakukan perencanaan manajemen sumber daya manusia untuk melakukan tahap seleksi dan tahap perencanaan, perekrutan calon tenaga pendidik maupun tenaga kependidikan. Jumlah guru mata pelajaran 8 orang, tenaga kependidikan 3 orang, dan peserta didik berjumlah 75 orang. Diantara 3 orang tenaga kependidikan masing masing bertanggung jawab dengan tugasnya yaitu kepala sekolah, satu orang tenaga administrasi, dan satu orang pegawai perpustakaan. 8 orang tenaga pendidik dengan 14 mata pelajaran dengan jumlah kelas sebanyak 3 kelas sehingga terdapat Pendidik memegang 2 mata pelajaran bahkan lebih.

Setiap pendidikan sangat membutuhkan guru dan tenaga kependidikan yang handal, amanah dan mampu bekerja dengan efektif serta efisien sesuai dengan fungsi dan tugasnya. Suatu pendidikan baik yang berstatus swasta maupun negeri, harus melakukan proses rekrutmen dan menempatkan tenaga kerja sesuai dengan tahapan yang ada, persyaratan serta kebutuhan setiap madrasah. Agar tujuan bersama mampu tercapai sesuai dengan rencana sebelumnya.

Hal tersebut didukung oleh peraturan pemerintah tentang persyaratan pendidik di madrasah swasta atau madrasah yang dibangun oleh masyarakat diatur oleh Keputusan Menteri Agama No. 1006 tahun 2021 tentang panduan penetapan pengajar di madrasah yang diselenggarakan masyarakat tentang persyaratan akademik pendidik di madrasah swasta tahun 2021 yang berbunyi guru di Madrasah Tsanawiyah, Madrasah Aliah, dan Madrasah Aliah Kejuruan berpendidikan minimal S1/Diploma Empat bidang Pendidikan sesuai dengan mata pelajaran yang diajarkan dan didapatkan dari pendidikan tinggi terakreditasi.¹¹

Berdasarkan pengamatan awal yang dilaksanakan pada tanggal 17 April 2023, peneliti menemukan adanya sesuatu yang masih kurang pada proses penerimaan serta penempatan tenaga pendidik dan kependidikan. masih adanya tenaga pendidik serta kependidikan yang bekerja bukan sesuai kemampuan dan keahlian di bidangnya.

Hal lain, ada juga tenaga kependidikan yang tidak memiliki kualifikasi akademik berlulusan perguruan tinggi, kurangnya tenaga pendidik sehingga pendidik mengajar lebih dari 1 mata pelajaran mengakibatkan pendidik

¹¹ Kementerian Agama Republik Indonesia, "Pedoman Pengangkatan Guru Pada Madrasah Swasta Berdasarkan KMA Nomor 1006 Tahun 2021", *Official Website Kementerian Agama Republik Indonesia*. <http://pendis.kemenag.go.id/read/kemenag-terbitkan-pedoman-pengangkatan-guru-madrasah-swasta> (5 Oktober 2021).

ditugaskan bukan pada potensinya atau mengajar apa adanya sehingga peserta didik sulit memahami materi yang diajarkan. contohnya pendidik yang mengajar Seni Budaya dan Keterampilan (SBK) *background*-nya bukan berasal jurusan seni budaya dan keterampilan melainkan dari pendidikan matematika yang merangkap 4 mata pelajaran yaitu matematika, IPA, SBK dan SKI hingga berpengaruh terhadap proses dan hasil belajar.

Ditinjau dari tahun yang lalu, prestasi siswa di Madrasah Tsanawiyah Pattuku sangat meningkat, dibuktikan pada kreatifitas peserta didik dalam berseni yaitu selalu melakukan praktik seni sesuai dengan teori yang ada, selalu mendapatkan juara setiap mengikuti perlombaan, baik pada kegiatan ekstrakurikuler maupun intrakurikuler. Pada tahun 2019, peserta didik berhasil menerima 17 juara perlombaan antar sekolah hingga tahun kemarin mengalami penurunan perolehan juara. Meskipun ada perubahan, siswa tidak pernah putus harapan untuk ikut pada kegiatan-kegiatan. Hal ini karena adanya bantuan dari kepala madrasah baik dari segi sarana serta prasarana yang menunjang.

Berdasarkan permasalahan di atas, peneliti menganggap penting untuk menelaah lebih lanjut terkait hal tersebut karena sangat erat kaitannya dengan proses, metode rekrutmen dan penempatan tenaga pendidik dan tenaga kependidikan di Madrasah Tsanawiyah (MTs) Pattuku Kecamatan Bontocani Kabupaten Bone.

B. Fokus Penelitian dan Deskripsi Fokus

1. Fokus Penelitian

Berdasarkan uraian di atas, sehingga penelitian ini berfokus pada proses dan metode rekrutmen serta sasaran proses penempatan tenaga

pendidik dan tenaga kependidikan di MTs Pattuku Kecamatan Bontocani Kabupaten Bone.

2. Deskripsi Fokus

Berdasarkan penjelasan dari fokus, hingga yang menjadi deskripsi fokus yaitu:

a. Proses rekrutmen

Tahapan proses rekrutmen yang dapat digambarkan di MTs Pattuku Kecamatan Bontocani Kabupaten Bone meliputi: perencanaan manajemen rekrutmen, pengorganisasian manajemen rekrutmen, pelaksanaan manajemen rekrutmen dan pengawasan manajemen rekrutmen.

b. Metode Rekrutmen

Metode perekrutan di MTs Pattuku Kecamatan Bontocani Kabupaten Bone meliputi: dari segi metode rekrutmen, yaitu metode internal sekolah dan metode eksternal sekolah.

c. Sasaran proses penempatan tenaga pendidik dan kependidikan.

Sasaran penempatan tenaga pendidik dan kependidikan di MTs Pattuku Kecamatan Bontocani Kabupaten Bone yaitu mengisi lowongan pekerjaan yang tersedia dalam suatu lembaga atau instansi dan menempatkan pegawai tepat pada posisi dan lokasi yang tepat.

C. *Rumusan Masalah*

Berdasarkan konteks di atas, timbul permasalahan yang diteliti yaitu:

1. Bagaimana proses, metode rekrutmen dan sasaran proses penempatan tenaga pendidik dan kependidikan di MTs Pattuku Kecamatan Bontocani Kabupaten Bone?

2. Apa kendala dalam rekrutmen dan penempatan tenaga pendidik dan kependidikan di MTs Pattuku Kecamatan Bontocani Kabupaten Bone?
3. Apa dampak yang ditimbulkan dari proses rekrutmen dan penempatan tenaga pendidik dan kependidikan di MTs Pattuku Kecamatan Bontocani Kabupaten Bone?

D. Kajian Pustaka

Tujuan dari tinjauan pustaka ini antara lain untuk memastikan bahwa penelitian tidak berfokus pada pengulangan penelitian dan artikel sebelumnya, serta untuk mencari aspek penting lainnya untuk penelitian dan pengembangan. Sampai saat ini, banyak peneliti telah melakukan penelitian yang berfokus secara khusus berfokus pada rekrutmen dan penempatan salah satu diantaranya adalah:

1. Penelitian yang dilakukan oleh Suriadin (2019) dengan judul sistem rekrutmen dan seleksi, penempatan tenaga pendidik di SMP Islam Darul Hikmah Makassar yang mengatakan bahwa sistem rekrutmen tenaga pendidik di SMP Islam Darul Hikmah Makassar dilakukan dengan merencanakan dan mempersiapkan rekrutmen guru, mendistribusikan pemberitahuan kepegawaian kepada pendidik baru, menerima lamaran tenaga pendidik baru dan seleksi calon. Penataan guru dilakukan secara terbuka, berdasarkan asas kebebasan, objektivitas, keadilan dan *non-diskriminasi*. Penataan guru bertujuan untuk menyusun penempatan guru sesuai dengan keahlian, keterampilan, bakat dan minat dan kemampuannya. Berkaitan dengan martabat manusia, hak asasi manusia dan perlindungan hukum. Kajian tersebut membahas tentang sistem rekrutmen, seleksi dan

penempatan pendidik.¹² Berbeda dengan tinjauan ini, penelitian ini membahas tahapan atau proses rekrutmen dan penempatan, baik totalitas atau semuanya ditujukan untuk tenaga pendidik dan kependidikan.

2. Penelitian yang dilakukan oleh Siti Arfah, Nurul Ajima Ritonga, Yuda Halim Perdana (2022) dengan judul rekrutmen dan penempatan tenaga pendidik di Madrasah Midta Nurul Yakin Rupert Utara yang menyatakan bahwa proses rekrutmen dan penataan tenaga kependidikan hingga pendidik cukup baik sebagai langkah pertama dan awal. Proses rekrutmen yang dilakukan untuk menyeleksi tenaga pengajar di Madrasah Midta Nurul Yakin Rupert Utara didasarkan pada beberapa tahapan yaitu perencanaan dan persiapan proses rekrutmen tenaga pengajar, pemberian informasi, pengumuman penerimaan guru dan pegawai baru, serta permohonan pendaftar baru. Tenaga pengajar mengelola semua data tentang semua pelamar tenaga pendidik dan pengalaman profesional guru. Proses penataan tenaga pengajar adalah penempatan seseorang atau tenaga pendidik pada suatu tugas baru, dengan tanggung jawab, kedudukan, pendapatan dan status yang relatif sama, suatu keahlian jabatan didasarkan pada kualitas dan kuantitas yang dicapai seseorang dalam menjalankan tugasnya, misi, pekerjaan yang sesuai dengan kemampuan dan bakat tenaga pengajar.¹³ Jurnal tersebut membahas tentang rekrutmen dan penempatan tenaga pengajar di Madrasah Midta Nurul Yakin Rupert Utara, topiknya berkaitan dengan tenaga pengajar. Berbeda dengan

¹² Suriadin, "Sistem Rekrutmen Dan Seleksi, Penempatan Penaga Pendidik Di SMP Islam Darul Hikmah Makassar", *Jurnal Pendidikan Dan Studi Islam* 5, no. 1 (2019): h. 122-28.

¹³ Siti Arfah, Dkk. "Rekrutmen Dan Penempatan Tenaga Pendidik Di Madrasah Midta Nurul Yakin Rupert Utara", *Jurnal Mumtaz* 2 no. 2 (2022): h. 172-78.

tinjauan tersebut, penelitian ini membahas tahapan atau proses rekrutmen dan penempatan dengan tema yang diajukan untuk tenaga pendidik dan tenaga kependidikan.

3. Penelitian yang dilakukan oleh Lagiono, Afif Ansori, Endang Ekowati (2022) dengan judul strategi rekrutmen dan seleksi tenaga pendidik di SMP Negeri 1 Batanghari Lampung yang menunjukkan bahwa rekrutmen dan seleksi tenaga pengajar telah dilakukan sesuai dengan tahapan yang telah ditetapkan. Perencanaan, analisis lokasi yang diperlukan, dan penentuan kebutuhan adalah langkah-langkah tersebut. SMP Negeri 1 Batanghari menggunakan metode desentralisasi untuk rekrutmen. Secara teoritis, lembaga eksekutif bertanggung jawab untuk memilih calon dan jumlah yang diperlukan. Seleksi administrasi dan ujian adalah tahapan seleksi yang dilakukan¹⁴. Tinjauan tersebut membahas tentang strategi rekrutmen dan seleksi tenaga pengajar di SMP Negeri 1 Batanghari Lampung Timur, subjeknya adalah tenaga pengajar. Berbeda dengan penelitian ini membahas tahapan atau proses rekrutmen dan penempatan yang mana sasaran atau seluruhnya adalah tenaga pendidik dan kependidikan.
4. Penelitian yang dilakukan oleh Syafruddin (2022) dengan topik strategi rekrutmen dan seleksi tenaga pendidik di MAS MUQ Pagar Air Aceh telah dilakukan dengan baik. Mulai dari tersebar luar di jejaring sosial, prosedur, persyaratan, serta faktor-faktor yang diperlukan untuk merencanakan rekrutmen tenaga pengajar telah berhasil.

¹⁴ Endang Ekowati Lagiono dan Afif Ansori. "Strategi Rekrutmen Dan Seleksi Tenaga Pendidik Di SMP Negeri 1 Batanghari Lampung Timur", *Unisan Jurnal* 1, no. 3 (2022): h. 1-7.

Potensi dan hambatan dalam proses pengangkatan dan penempatan pengajar di MAS MUQ Pagar Air Aceh. Pertama, mengatasi berbagai masalah yang muncul. Kedua, tidak ada hambatan dalam proses rekrutmen tenaga pengajar. Ketiga, ada komponen pendukung yang dapat membantu proses rekrutmen dan memastikan pelaksanaannya lancar. Namun, ada kendala dalam rekrutmen guru karena jumlah guru yang dibutuhkan tidak sebanding dengan jumlah calon guru. Terutama berlaku untuk guru tahfiz karena kurangnya minat untuk menjadi guru tahfiz.¹⁵ Tinjauan tersebut membahas tentang strategi rekrutmen dan seleksi tenaga pengajar di MAS MUQ Pagar Air Aceh yang subjeknya adalah tenaga pengajar. Berbeda dengan tinjauan ini, penelitian ini membahas tahapan atau proses rekrutmen dan penempatan yang subjek dan totalitasnya ditujukan untuk tenaga pendidik dan kependidikan.

5. Penelitian ini dilakukan oleh Afif alfiyanto (2022) dengan topik manajemen rekrutmen guru baru di SMA Nurul Palembang yang menunjukkan bahwa pelaksanaan rekrutmen tenaga pendidik di SMA Nurul Palembang telah terlaksana dengan baik. Hal ini terlihat dari tahapan perencanaan rekrutmen, melakukan sosialisasi rekrutmen tenaga pengajar, menerima lamaran rekrutmen tenaga pengajar dan menyeleksi calon guru di SMA Nurul Palembang. Jurnal tersebut membahas tentang manajemen rekrutmen guru di SMA Nurul Palembang.¹⁶ Berbeda dengan ulasan tersebut, penelitian tersebut

¹⁵ Syafruddin, "Strategi Rekrutmen Dan Seleksi Tenaga Pendidik Di MAS MUQ Pagar Air Aceh", *Jurnal Intelektualita Prodi MPI* 11, no. 1 (2022): h. 71-82.

¹⁶ Afif Alfiyanto, "Manajemen Rekrutmen Tenaga Pendidik Baru Di SMA Nurul Palembang", *Manajemen Pendidikan Islam* 12, no. 1 (2022): h. 30-41.

berfokus pada manajemen rekrutmen tenaga pendidik saja sedangkan penelitian ini berfokus pada proses yang digunakan untuk merekrut dan menempatkan tenaga pendidik dan kependidikan.

E. Tujuan Dan Kegunaan Penelitian

1. Tujuan penelitian

Penelitian ini bertujuan untuk:

- a. Mendeskripsikan proses rekrutmen dan sasaran proses penempatan tenaga pendidik dan kependidikan di MTs Pattuku Kecamatan Bontocani Kabupaten Bone.
- b. Ingin mengetahui kendala yang dihadapi ketika rekrutmen dan penempatan tenaga pendidik dan kependidikan di MTs Pattuku Kecamatan Bontocani Kabupaten Bone.
- c. Ingin mengetahui dampak yang ditimbulkan dari proses rekrutmen dan penempatan tenaga pendidik dan tenaga kependidikan di MTs Pattuku Kecamatan Bontocani Kabupaten Bone.

2. Kegunaan penelitian

- a. Kegunaan ilmiah, diharapkan peneliti dapat memberikan sumbangsih, memberikan pemikiran ilmiah, dan memperluas khazanah intelektual sesuai dengan perkembangan lembaga pendidikan khususnya di MTs Pattuku Kecamatan Bontocani Kabupaten Bone selama rekrutmen dan proses penempatan posisi tenaga pendidik dan kependidikan di sekolah yang dapat memperluas pemahaman tentang perkembangan ilmu pengetahuan di masa depan.

- b. Kegunaan praktis, diharapkan penelitian ini dapat memberikan kontribusi dan referensi dalam melaksanakan proses rekrutmen dan penempatan tenaga pendidik dan kependidikan di MTs Pattuku Kecamatan Bontocani Kabupaten Bone.



BAB II

TINJAUAN TEORETIS

A. Rekrutmen Tenaga Pendidik dan Kependidikan

1. Pengertian Rekrutmen

Proses rekrutmen dimulai pada saat pencarian kandidat dan berakhir pada saat kandidat mengajukan lamaran, artinya setelah rekrutmen, tahap selanjutnya adalah seleksi, seleksi tidak termasuk rekrutmen. Adapun rekrutmen menurut para ahli yaitu:

Menurut Yuyuk liana, rekrutmen merupakan upaya perusahaan dalam mencari tenaga kerja untuk memperoleh karyawan yang potensial sehingga perusahaan memperoleh kesempatan untuk mengidentifikasi dan memperoleh tenaga kerja yang memenuhi kriteria standar kualifikasi yang ditentukan oleh perusahaan yang bersangkutan.¹ Dijelaskan pula oleh Satriyani, rekrutmen merupakan suatu langkah yang dilakukan oleh suatu lembaga atau organisasi untuk mencari dan menarik calon tenaga kerja sehingga dapat menemukan calon yang memenuhi standar yang tepat.²

Menurut Mutiyati Pariska dan Rabial Kanada, rekrutmen pendidik dan kependidikan adalah serangkaian tindakan dan proses yang dilakukan untuk merekrut sejumlah individu yang memenuhi syarat ke tempat yang tepat dan pada waktu yang tepat menurut peraturan hukum yang berlaku untuk mencapai tujuan. Tujuannya adalah bahwa masyarakat dan sekolah

¹ Yuyuk Liana, "Rekrutmen, Seleksi Terhadap Kinerja Karyawan Pada Hotel Araria Gajayana", *Jurnal Ilmu-Ilmu Sosial* 18, no.2 (2021): h. 518-23.

² Satriyani, M., dan Atmaja, H. E, "Analisis Proses Rekrutmen Dan Seleksi Terhadap Kinerja Karyawan Rumah Sakit Wijayakusuma Kebumen", *Jurnal EK&BI* 4, no. 2 (2021): h. 2620-7443.

dapat memilih satu sama lain sesuai kebutuhan.³ Hal tersebut diperkuat oleh Novan Ramadani Agia yang menyatakan bahwa rekrutmen tenaga pendidik adalah mencari tenaga pendidik atau kependidikan yang mempunyai kemampuan sesuai dengan bidang yang dibutuhkan sehingga tenaga pendidik mengajar secara optimal dan dapat bertahan di lembaga dalam waktu yang lama.⁴

Berdasarkan beberapa pendapat dari para ahli tersebut, dapat disimpulkan bahwa rekrutmen tenaga pendidik dan kependidikan merupakan suatu tujuan yang baik untuk mencari, menarik dan menentukan calon pekerja untuk mengisi formasi tenaga pendidik dan kependidikan.

2. Proses rekrutmen tenaga pendidik dan kependidikan

Manajemen adalah suatu usaha atau tindakan yang dilakukan kepala sekolah yang melibatkan seluruh anggota dalam suatu lembaga atau organisasi, untuk mencapai tujuan yang di inginkan. Keberhasilan suatu kegiatan atau pekerjaan tergantung dari manajemennya. Pekerjaan akan berhasil apabila manajemennya baik dan teratur. Manajemen tersebut merupakan perangkat dengan melakukan proses tertentu dalam fungsi yang terkait. Menurut Maivia Sandela, proses rekrutmen terdiri dari beberapa tahap diantaranya yaitu:⁵

³ Mutyati Pariska, "Pelaksanaan Rekrutmen Tenaga Pendidik Dan Kependidikan Di Sekolah Dasar Islam Terpadu Lan Tabur Kota Pagar Alam", *EL-Idare: Journal Of Islamic Education Management* 6, no. 2 (Desember, 2020)h. 85-96.

⁴ Novan Ramadani Agia, "Sistem Rekrutmen Tenaga Pendidik (Guru)", *Sanskara Pendidikan Dan Pengajaran* 01, no. 02 (2023): h. 40-44.

⁵ Maivia Sandela, "Manajemen Rekrutmen Tenaga Pendidik Di Sdit Sa'Adiah Kecamatan Kubung Kabupaten Solok", *Al-Fikrah Jurnal Manajemen Pendidikan Islam*, 7, no. 2 (2019): h. 155-66.

a. Perencanaan Manajemen Rekrutmen Tenaga Pendidik Dan Tenaga Kependidikan

Suatu perencanaan yang matang sangat diperlukan dalam setiap kegiatan yang akan dilakukan. Tanpa perencanaan yang baik, maka suatu kegiatan yang dilaksanakan tidak akan berjalan dengan lancar. Adapun proses penyusunan rencana perekrutan tenaga pendidik maupun tenaga kependidikan adalah:

1) Analisis Kebutuhan

Analisis ini dilakukan untuk memperoleh data-data mengenai formasi atau posisi apa yang kosong, berapa jumlah tenaga pendidik dan kependidikan yang dibutuhkan, dan untuk menentukan persyaratan minimal yang harus dimiliki oleh kandidat. Setelah itu, masuk pada tahap penyusunan perencanaan untuk rekrutmen.

2) Persiapan Rekrutmen

Setelah hasil analisis kebutuhan guru sudah jelas maka kegiatan yang harus dilakukan oleh pihak yayasan adalah melaksanakan proses rekrutmen. Tujuan proses rekrutmen adalah untuk mendapatkan tenaga kerja yang tepat sehingga orang tersebut mampu bekerja secara optimal dan bertahan di yayasan dalam jangka waktu yang lama. Dalam pelaksanaan rekrutmen tenaga pendidik baru meliputi berbagai kegiatan.

3) Penetapan Kualifikasi Tenaga Pendidik dan Kependidikan

Berdasarkan hasil perencanaan rekrutmen tenaga pendidik dan kependidikan, maka dapat dipahami bahwa proses rekrutmen dimulai dengan analisis kebutuhan terkait posisi apa yang kosong dan memerlukan tambahan pegawai baru dalam hal ini tenaga pendidik

dan kependidikan, dengan berkoordinasi dengan kepala sekolah. Kemudian dilanjutkan dengan persiapan rekrutmen dengan tahapan yaitu penentuan waktu dan biaya dalam rekrutmen tenaga pendidik dan kependidikan. dari perencanaan tersebut, diharapkan akan mampu menghasilkan rancangan rekrutmen yang akurat dan efisien.

b. Pengorganisasian Manajemen Rekrutmen Tenaga Pendidik Dan Kependidikan

Proses pengorganisasian merupakan kegiatan menempatkan seseorang dalam struktur organisasi sehingga memiliki tanggung jawab, tugas yang berkaitan dengan fungsi organisasi dalam mencapai tujuan yang disepakati bersama melalui perencanaan, seperti membagikan pekerjaan yang harus dikerjakan, membagi tugas kepada tenaga kerja untuk melaksanakannya, mengalokasikan sumber daya untuk memberikan bantuan.

c. Pelaksanaan manajemen rekrutmen tenaga pendidik dan kependidikan

Dalam pelaksanaan rekrutmen tenaga pendidik dan kependidikan, ada beberapa tahap kegiatan yang dilakukan yaitu:

1) Penyebaran pengumuman rekrutmen tenaga pendidik

Informasi lowongan pegawai baru atau rekrutmen yang dilakukan oleh yayasan dapat diperoleh dari berbagai macam saluran. Hal ini dimaksudkan agar pelaksanaan rekrutmen berjalan secara efektif sesuai dengan potensi yang dibutuhkan.

2) Penerimaan lamaran

Dalam penerimaan lamaran rekrutmen tenaga pendidik dan kependidikan, kegiatan yang harus dilakukan panitia adalah melayani masyarakat atau setiap lamaran yang memasukkan lamaran kerja.

Lamaran ini biasanya diterima langsung oleh panitia oleh panitia yang telah dipercayakan. Kemudian mengecek semua kelengkapan yang harus disertakan bersama surat lamaran. Hal ini mempermudah dalam proses rekrutmen dan pemberitahuan pengumuman atau panggilan seleksi bagi pelamar yang memenuhi syarat yang telah ditentukan oleh yayasan.

3) Seleksi tenaga pendidik dan kependidikan

Dalam kajian MSDM setelah proses rekrutmen, tentu tahap selanjutnya adalah melakukan seleksi. Dalam tahapan seleksi dilakukan untuk memilih tenaga kerja tertentu yang telah mengajukan lamaran dalam suatu lembaga. Dalam tahapan seleksi ini bertujuan untuk mendapatkan tenaga kerja atau calon karyawan yang potensial dan mampu. Dalam melakukan seleksi tentu memiliki tahapan yang harus dilaksanakan untuk mendapat tenaga pendidik baru di yayasan.

4) Keputusan rekrutmen tenaga pendidik

Untuk keputusan seleksi akan diadakan rapat. Di dalam rapat tersebut akan dibahas terkait pertimbangan-pertimbangan sebagai nilai lebih, kemampuan pelamar sebagai pendidik dan tenaga kependidikan adalah berkas-berkas yang disertakan yang disertakan pelamar di surat lamaran, misalnya prestasi yang diraih, pengalaman kerja, dan dokumen lain yang mendukung. Anggota dalam rapat tersebut yaitu terdiri dari tim rekrutmen dan seleksi, perwakilan dari yayasan, kepala sekolah atau wakil kepala sekolah.

d. Pengawasan manajemen rekrutmen tenaga pendidik dan kependidikan

Tim rekrutmen dan yayasan juga mempunyai peran, dan pengawasan pada dasarnya ditujukan untuk mencegah potensi penyalahgunaan atau penyalahgunaan target yang layak. Melalui pemantauan diharapkan dapat

membantu pelaksanaan kebijakan yang ditetapkan untuk mencapai tujuan yang telah ditetapkan secara efektif dan efisien.

Fungsi pengawasan adalah kegiatan untuk mengupayakan agar pelaksanaan kerja sama dengan rencana atau kegiatan yang dilaksanakan searah dengan tujuan suatu lembaga pendidikan. Pengawasan adalah suatu fungsi manajemen yang berupaya mengadakan penilaian, bila perlu melakukan koreksi sehingga apa yang dilaksanakan tenaga kerja dapat berjalan dengan benar sesuai tujuan yang ingin dicapai.⁶

Menurut Handoko, ada beberapa proses atau tahapan dalam melaksanakan rekrutmen tenaga pendidik dan kependidikan di madrasah swasta antara lain:

1) Identifikasi

Langkah pertama dalam proses rekrutmen adalah mengidentifikasi kebutuhan sekolah dan kekosongan agar proses rekrutmen dapat menemukan kandidat potensial yang memenuhi kebutuhan sekolah dan membantu kemajuan sekolah dalam mencapai tujuan bersama. Proses identifikasi dilakukan dengan melihat lapangan kerja yang tersedia di sekolah dan jumlah tenaga pendidik dan kependidikan yang dibutuhkan untuk memenuhi posisi tersebut.

2) Mengevaluasi sumber daya untuk penarikan tenaga pendidik

Setelah mengidentifikasi kebutuhan sekolah, langkah selanjutnya adalah mengevaluasi sumber daya untuk menarik pendidik dan potensi pendidikan yang diinginkan melalui rekrutmen yang efektif. Agar berhasil melaksanakan inisiatif perekrutan, perlu dilakukan evaluasi terhadap

⁶ Maivia Sandela, "Manajemen Rekrutmen Tenaga Pendidik Di Sdit Sa'Adiah Kecamatan Kubung Kabupaten Solok", *Al-Fikrah: Jurnal Manajemen Pendidikan* 7, no. 2 (Juli-Desember, 2019): h. 155-66.

sumber yang akan digunakan. Sumber daya rekrutmen dapat dinilai untuk memenuhi kebutuhan selama proses seleksi dan penempatan. Ada kemungkinan bahwa asesmen akan membantu menemukan kandidat yang cocok untuk posisi tersebut dan menempatkannya berdasarkan bidang keahliannya.

3) Menentukan kebutuhan tenaga pendidik dan kependidikan

Setiap sekolah membutuhkan tenaga kerja untuk mencapai tujuannya untuk mencapai tujuan dan visinya. Kebutuhan ini dapat berupa kebutuhan akan sumber daya material atau kebutuhan akan sumber daya manusia yang mampu menyelesaikan masalah dan tugas yang menjadi tanggung jawab madrasah. Dari identifikasi tersebut, kebutuhan madrasah teridentifikasi adalah mencari guru-guru baru yang potensial dengan kapasitas mengajar, organisasi dan tenaga kependidikan yang ahli di bidangnya. Identifikasi kebutuhan sekolah harus diperjelas untuk memudahkan langkah selanjutnya. Madrasah sebagai penyelenggara rekrutmen harus melaksanakan dan memperoleh gambaran yang jelas mengenai tugas dan kewajiban yang diperlukan untuk mengisi lowongan sesuai kebutuhan madrasah.

4) Proses seleksi

Proses seleksi meliputi tahapan dalam menentukan apakah calon guru dan tenaga kependidikan di madrasah diterima atau ditolak. Setelah sosialisasi kepada masyarakat di dalam dan luar madrasah, sejumlah pihak akan tergiur melamar pekerjaan yang memenuhi standar ukuran dan persyaratan. Setelah calon mengajukan lamaran ke madrasah, proses seleksi dapat dimulai. Selama proses ini, kegiatan dilakukan sesuai dengan prinsip seleksi untuk memilih calon yang akan diterima atau ditolak.

Sebagai lembaga perekrut, madrasah menetapkan persyaratan teknis untuk kandidat yang diterima.

Tahapan seleksi tenaga kerja merupakan bagian yang sangat perlu dari keseluruhan tahapan pengelolaan SDM. Seleksi adalah upaya organisasi untuk hati-hati dan akurat memilih atau mencari dari sekian banyak calon pegawai yang berminat mengisi suatu jabatan tertentu, melalui evaluasi dan pengambilan keputusan pegawai atau sumber daya manusia yang berkualitas.

Data akan dikumpulkan sesuai dengan pedoman dan aturan untuk mengetahui apakah calon tenaga kerja memenuhi kualifikasi dan potensi yang diharapkan oleh madrasah. Selanjutnya, data ini akan dianalisis untuk melihat prestasi, pengalaman, dan hubungan keluarga.

5) Penempatan

Sekolah harus memiliki guru dan tenaga kependidikan yang berkompeten dibidangnya dan telah melewati tahap seleksi. Penempatan tersebut dimaksudkan untuk menyambut tenaga pendidik dan kependidikan untuk ikut serta dalam proses berfungsinya lingkungan madrasah. Guru dan tenaga kependidikan yang baru menduduki dan mengemban tugas baru di sekolah merasakan kenyamanan bekerja di sekitarnya. Oleh karena itu, hendaknya seluruh penghuni madrasah menciptakan suasana yang menyenangkan sebagai kesan penyambutan pertama terhadap sekolah yang baru dipilih sebagai tenaga pengajar. Penempatan guru yang baru direkrut ke dalam peran dan jabatan baru dimaksudkan untuk menciptakan kondisi bagi pendidik baru untuk melaksanakan tugasnya sehingga pendidik dapat beradaptasi dan meningkatkan kemampuannya.

6) Orientasi tenaga kerja pendidik maupun kependidikan

Setiap guru atau tenaga kependidikan yang telah terpilih harus melakukan orientasi atau induksi agar dapat mengetahui secara jelas posisinya. Sesi orientasi ini dilakukan untuk memberitahukan guru atau tenaga kependidikan yang baru terpilih terkait hal penting masalah lembaga tersebut, antara lain informasi dasar tentang madrasah, visi, misi serta tujuan, serta tugas yang harus diselesaikan. Orientasi ini dapat memberikan manfaat bagi calon pekerja baru yaitu mereka diterima di madrasah dengan tangan terbuka dan warga madrasah sangat ramah. Orientasi merupakan proses mengenal organisasi dan lingkungan tempat anda akan bekerja. Melalui proses orientasi, kita dapat membantu karyawan baru memahami dan menghargai tanggung jawab yang harus di emban sebagai tenaga pendidik dan kependidikan baru yang bertanggung jawab penuh⁷.

3. Metode dan Teknik Rekrutmen

a. Metode internal sekolah

Cara ini dilakukan dengan merekrut guru atau tenaga kependidikan yang berasal dari sekolah itu sendiri misalnya orang yang akan direkrut adalah bagian dari alumni sekolah itu. Metode ini merupakan proses yang mudah dilakukan dan cepat.

b. Metode eksternal sekolah

Cara ini digunakan untuk mencari orang yang tepat dijadikan sebagai guru, sehingga diharuskan untuk mencari tenaga dari luar lembaga atau memang ada rekomendasi. Metode eksternal digunakan

⁷ Handoko, "Analisis Proses Rekrutmen, Seleksi Dan Penempatan Karyawan Di Pt Mrt Jakarta", *Aghinya Stiesnu Bengkulu* 3, no. 1 (2020): h. 137-46.

untuk merekrut calon guru dari luar organisasi atau lembaga. Contoh metode eksternal mencakup periklanan, rujukan dari organisasi internal, pemberi kerja, rekrutmen dari lembaga pendidikan, lembaga pemerintah, inisiatif pelamar, dan media sosial.

Rekrutmen tenaga pengajar dapat dilakukan melalui dua teknik yaitu melalui teknik terpusat dan tidak terpusat tergantung pada kondisi organisasi, kebutuhan serta jumlah pegawai yang dibutuhkan.

4. Problematika rekrutmen tenaga pendidik dan kependidikan di madrasah swasta

Kegagalan untuk menerapkan sistem rekrutmen guru dan pendidik dapat berdampak negatif pada pencapaian tujuan madrasah yang telah ditetapkan. Untuk menjaga kelangsungan, sumber daya manusia mungkin mengalami kesulitan. Permasalahan yang dihadapi sekolah saat mempekerjakan karyawan adalah sebagai berikut:

a. Metode manajemen faktor kedekatan keluarga

Pemimpin madrasah yang menggunakan model ini tidak mengikuti persyaratan bahwa calon guru mempunyai pengetahuan dan keterampilan. Gaya pengurusnya memperhatikan hubungan kekeluargaan, misalnya kepala sekolah menerima guru untuk bekerja karena orang tersebut merupakan anaknya sendiri, anak saudaranya, atau tetangganya. Oleh sebab itu, keterampilan dan kualifikasi seorang kandidat terkadang tidak sesuai bahkan keterampilan yang dibutuhkan di sekolah sering kali terabaikan. Misalnya seseorang yang lulusan ilmu ekonomi namun sudah lama tidak bekerja, maka orang tuanya kemudian mendatangi kepala sekolah untuk melamar pekerjaan sebagai guru di sekolah tersebut atau sebagai tenaga

kependidikan, karena kepala sekolah tersebut merasa berhutang budi kepada orang tuanya dan akhirnya anak lulusan ekonomi tersebut diangkat menjadi guru untuk mengajar mata pelajaran yang bukan bidangnya karena kebetulan ada lowongan untuk mengajar agama Islam.

Berdasarkan ketentuan tersebut, kelemahan madrasah akibat adanya kolusi dan nepotisme menghambat tercapainya tujuan madrasah dalam jangka pendek dan menengah. Faktor nepotisme dalam pengangkatan guru merupakan faktor negatif yang mendasar di sekolah swasta, sehingga banyak masyarakat yang beranggapan bahwa di Madrasah A dan Madrasah B perekrutan tenaga kerja bersifat internal dan diterima oleh sebagian besar keluarga mereka yang menerima.

b. Tenaga muda yang belum berpengalaman

Pengalaman praktis mengajar, supervisi siswa, dan pengalaman berorganisasi adalah sumber daya manusia yang membantu sekolah menjadi lebih baik dan mencapai tujuan sekolah. Tetapi kenyataannya, banyak sekolah swasta yang merekrut guru muda yang baru lulus perguruan tinggi dan mempunyai pengalaman mengajar dan berorganisasi. Selain menerima guru baru tanpa pengalaman, pihak sekolah juga menilai tidak menyelenggarakan kegiatan pelatihan dan pengembangan profesi guru baru, sehingga tidak ada arahan agar cepat menguasai pekerjaan yang ditugaskan.

c. Pelamar tidak memenuhi kriteria atau persyaratan

Memilih guru baru melalui rekrutmen di bawah standar akan menghasilkan kinerja yang buruk dan tingkat *turn over* yang tinggi.

Rekrutmen sangat sulit jika dilakukan dengan cara yang tidak mengikuti aturan pengelolaan SDM, oleh karena itu, timbul banyak masalah bagi sekolah yang menerima calon guru dan berkolaborasi dengan sekolah. Sistem rekrutmen yang efektif diperlukan untuk memilih orang yang tepat untuk mengisi posisi di madrasah. Setiap sekolah memiliki standar dan persyaratan yang berbeda untuk calon guru. Ini disebabkan oleh kebutuhan lembaga dan keinginan untuk bersaing. Semakin banyak persaingan di dalam dan di luar fasilitas.

Bagi calon yang tidak memenuhi persyaratan kapasitas profesional atau potensi yang dimiliki, kandidat akan kesulitan menyelesaikan tugas yang diberikan. Kapasitas kerja merupakan landasan untuk menyelesaikan tugas dengan benar dan akurat. Rekrutmen guru baru bisa dilakukan di sekolah dan ataupun dilakukan di luar sekolah. Keduanya mempunyai kekurangan dan kelebihan. Oleh karena itu, banyak sekolah yang mempekerjakan tenaga pengajar baru tanpa mempertimbangkan pengetahuan, keterampilan, dan kepribadian calon guru. Akibatnya, sekolah mengeluh bahwa bebannya semakin meningkat.

d. Perilaku negatif dalam pemilihan kandidat

Madrasah mengadopsi praktik negatif dalam memilih guru baru dan calon guru diharapkan mengisi lowongan berdasarkan kedekatan keluarga dan persahabatan tanpa mempertimbangkan faktor lain. Hal ini dialami dan dirasakan oleh banyak sekolah akibat dampak dari praktik rekrutmen yang menggunakan metode reduktif yang tidak didasarkan pada faktor kebutuhan, sehingga dapat mempengaruhi penyebaran pengembangan sumber daya di sekolah.

Aktivitas negatif yang dilakukan madrasah pada saat proses penjangkaran calon juga banyak menimbulkan konflik di madrasah maupun antar pihak di luar madrasah. Oleh karena itu, madrasah banyak menemui kendala yang dapat mempengaruhi stabilitas pembangunan madrasah karena pelaksanaan kegiatannya terhenti, terkadang kendala tersebut sulit diatasi.

e. Sekolah tidak mengikuti prosedur rekrutmen

Sekolah menggunakan metode yang tidak tepat karena mengabaikan petunjuk tentang prosedur rekrutmen. Sebaliknya, manajemen menjadi pedoman untuk berpikir dan bertindak dalam melaksanakan tugas dan program madrasah dengan penuh tanggung jawab. Praktik manajemen SDM yang kurang baik menyebabkan terbuangnya waktu dan tenaga. Banyak sekolah yang melakukan rekrutmen mengabaikan petunjuk dan langkah rekrutmen serta merasa bersalah karena tenaga pengajar yang baru diterima tidak mampu bekerja secara efektif dan efisien, setiap pekerjaan yang harus dilakukan harus dilakukan sesuai dengan arahan.

f. Memerlukan biaya yang cukup besar

Sekolah yang tidak memiliki rencana rekrutmen yang baik akan kesulitan mencegah perubahan yang cepat. Sekolah tidak lagi menggunakan manajemen sumber daya manusia. Adanya sesuatu yang tidak berjalan efektif membuat madrasah tidak dapat melaksanakan pengelolaan program madrasah dan madrasah menimbulkan pemborosan baik biaya maupun tenaga.⁸

⁸ Zakiyah Kholidah, "Sistem Rekrutmen Tenaga Pendidik Di Madrasah Swasta", *Al-Hikmah: Jurnal Studi Keislaman* 8, no. 2 (September 2018): h. 237-51.

5. Kendala proses rekrutmen

a. Kebijakan-kebijaksanaan organisasi

Kebijaksanaan organisasi yang berpengaruh terhadap rekrutmen ini adalah:

1) Kebijakan ganti rugi dan perlindungan sosial

Apabila suatu lembaga menawarkan gaji, bonus, serta dukungan sosial yang tinggi dan adil, sehingga kandidat yang serius akan semakin banyak. Sebaliknya jika upah dan tunjangan sosial rendah, maka lebih sedikit orang yang akan melamar.

2) Kebijakan promosi

Jika peluang kemajuan cukup luas, akan ada kandidat yang lebih serius. Sebaliknya jika peluang kemajuan sangat terbatas maka kandidat yang ada akan lebih sedikit.

3) Kebijakan status pegawai

b. syarat pekerjaan

c. cara rekrutmen

d. keadaan pemasaran tenaga kerja

e. Solidaritas bisnis

f. Keadaan di luar lingkungan

6. Dampak Proses Perekrutan Guru Dan Tenaga Kependidikan

Dampak dari tahapan perekrutan, menurut Baiq Setiani (2013), adalah mencari orang yang tepat untuk posisi tertentu, sehingga tenaga kerja dapat melakukan pekerjaan terbaiknya dan tetap bekerja di sana untuk waktu yang lama. Sebuah perusahaan atau organisasi dapat sangat terpengaruh oleh kesalahan dalam pemilihan pekerjaan. Ini bukan karena proses rekrutmen itu sendiri memerlukan waktu, uang, dan tenaga, tetapi

karena mempekerjakan orang yang salah untuk posisi tersebut akan mengganggu efisiensi, produktivitas, dan mungkin memiliki efek negatif. Meningkatkan motivasi pekerja, masyarakat terkait, dan masyarakat sekitar.⁹

Dampak positif yang ditimbulkan dari proses rekrutmen adalah peningkatan kualitas tenaga pengajar dan kualitas lembaga pendidikan ketika kemampuan dan talenta diarahkan selaras bidangnya masing-masing. Standar keberhasilan calon tidak sekadar ditentukan oleh hasil ujian tetapi juga memikirkan bakat, potensi, performa, pengetahuan pekerjaan serta pengolahan lain yang membantu keterampilan calon tersebut.¹⁰ Selain itu, perekrutan guru yang tidak sesuai dengan jurusannya akan mempengaruhi hasil belajar siswa karena kemampuan memahami siswa tergantung pada gaya dan kemampuan mengajar guru tersebut.

B. Penempatan Tenaga Pendidik dan Kependidikan

1. Pengertian Penempatan Tenaga Pendidik dan Tenaga kependidikan

Penempatan pegawai merupakan kelanjutan dari proses seleksi. Penempatan penugasan dapat didefinisikan oleh para ahli, yaitu:

- a. Menurut Muhammad Zakky, mengatakan penempatan kerja adalah prosedur memindahkan kandidat atau pekerjaan yang masuk pada posisi yang dibutuhkan. Penting bagi pimpinan untuk menyediakan posisi yang selaras dengan kerja yang akan dilakukan. Hal ini dapat ditunjukkan dengan keahlian, pengetahuan, dan kemampuan

⁹ Baiq Setiani, "Kajian Sumber Daya Manusia Dalam Proses Rekrutmen Tenaga Kerja Di Perusahaan", *Jurnal Ilmiah WIDYA* 1, no.1 (2013): h. 41.

¹⁰ Ika Nur Farida, "Sistem Rekrutmen Guru Dalam Meningkatkan Mutu Lembaga Pendidikan Sekolah Dasar", *Jurnal Kependidikan Islam* 10, no. 2 (2020): h. 162-175.

kandidat atau pegawai yang sesuai dengan kebutuhan atau kategori pekerjaan.¹¹

- b. Menurut Risnawati Dewi, penempatan adalah proses menempatkan seseorang pada kedudukan yang sesuai dengan tanggung jawab dan tugas yang sesuai untuk diselesaikan.¹²
- c. Menurut Bintana Ali Hilwan Penempatan merupakan suatu cara pengelolaan guru dimana guru ditempatkan pada tempat yang tepat berdasarkan keahlian dan kemampuannya.

Setelah mempertimbangkan tanggapan para ahli di atas, dapat sampai pada kesimpulan bahwa penempatan tenaga pendidik dapat dipahami sebagai kelanjutan dari proses pemilihan tenaga pendidik, khususnya penempatan tenaga pengajar, pekerjaan-pekerjaan yang memerlukan atau disebut rangkaian dalam proses pengelolaan tenaga pendidik dimana penempatannya merupakan suatu tindakan lanjutan dari tahapan seleksi dan orientasi yang mana penempatannya disesuaikan dengan kebutuhan madrasah serta kemampuan dan keterampilan calon tenaga kerja.

2. Sasaran Proses Penempatan Tenaga Pendidik Dan Kependidikan

Adapun sasaran proses penempatan jabatan yaitu:

- a. Mengisi posisi pekerjaan yang kosong dalam suatu lembaga

Dalam kebanyakan kasus, organisasi atau lembaga mempekerjakan orang untuk berbagai alasan, termasuk, tetapi tidak terbatas pada, menempatkan orang yang tepat di tempat yang tepat

¹¹ Zaky Muhammad, "Analisis Pelaksanaan Rekrutmen, Seleksi Dan Penempatan Berdasarkan Perspektif Islamc Human Capital", *Komitmen: Jurnal Ilmiah Manajemen* 1, no. 1 (April, 2020): h. 50–63.

¹² Risnawati Dewi, Dkk,"Pelaksanaan Rekrutmen, Seleksi Dan Penempatan Kerja Karyawan", *Jurnal: Administrasi Bisnis* 1, no. 1 (Mei, 2021): h. 49–55.

untuk meningkatkan produktivitas dan kinerja tenaga pendidik, menciptakan lingkungan kerja yang lebih kompetitif, menciptakan kesempatan yang lebih baik untuk promosi, menempatkan orang lain untuk menggantikan satu sama lain dalam posisi yang kosong, atau mempromosikan tenaga pendidik.

Penempatan ini dapat dilakukan berdasarkan hasil rekrutmen. Penempatan memiliki dua metode, yaitu metode tertutup meminta manajer mengajukan kandidat untuk promosi atau rotasi, dan Metode terbuka mengumumkan posisi kosong melalui iklan internal sekolah.

Suatu organisasi jarang menyelidiki atau menurunkan penempatan tenaga kerja kecuali tenaga kerja yang tidak bisa menyelesaikan tugas yang diberikan pada saat itu. Oleh karena itu, tenaga pendidik dan kependidikan tersebut di tempatkan pada pekerjaan sesuai kemampuannya bila ada kekosongan dalam suatu organisasi dan apabila ada karyawan yang baru di rekrut dan memenuhi persyaratan maka kandidat tersebut bisa di tempatkan pada lowongan yang kosong tersebut.

b. Menempatkan kandidat tepat pada posisi dan tempat yang tepat.

Dalam manajemen personalia, selanjutnya dijelaskan bahwa penempatan karyawan dilakukan setelah proses seleksi karyawan untuk memastikan bahwa karyawan tersebut memenuhi persyaratan yang telah ditetapkan organisasi.

Secara deventif, penempatan pegawai adalah keputusan yang dibuat oleh pimpinan atau bagian personalia suatu organisasi untuk menentukan apakah seorang pegawai akan dipekerjakan untuk posisi

tertentu berdasarkan keahlian, keterampilan, atau kualifikasi tertentu.

3. Dampak proses penempatan tenaga pendidik dan kependidikan

Jika penempatan staf salah maka akan sangat merusak kinerja dan juga menyebabkan inefisiensi. Oleh karena itu, masukan dari pengguna akan mempengaruhi kinerja pengguna yang bersangkutan, namun akan selalu berubah mengikuti kondisi saat ini sehingga pengguna dapat terus berkarya dalam memberikan pelayanan yang terbaik. Senada dengan itu, Biondi Wattimury, bahwa penempatan staf yang tidak tepat menghambat kinerja seperti yang diharapkan.¹³ Menurut Dewi Yuliati Indah, kesalahan dalam menempatkan pegawai akan berakibat seperti:

- a. Meningkatkan daftar hadir
- b. Timbulnya konflik
- c. Menimbulkan kecelakaan kerja
- d. Mengakibatkan pergantian karyawan
- e. Menurunkan semangat kerja.¹⁴

C. *Tenaga Pendidik dan Tenaga Kependidikan*

1. Tenaga pendidik

Guru sangat penting dalam lembaga pendidikan karena merupakan penggerak perubahan. Guru adalah tenaga pengajar yang mempunyai kualifikasi seperti pendidik, pengajar, konselor, pelatih,

¹³ Biondi Wattimury, "Strategi Penempatan Pegawai Berbasis Kompetensi Di Sekretariat Kota Ambon Provinsi Maluku", *Visioner: Jurnal Pemerintahan Daerah di Indonesia* 11, no.3 (2019): h. 301-14.

¹⁴ Dewi Yuliati Indah, "Penempatan Pegawai Terhadap Motivasi Kerja Di Bunga Lima Benua Kabupaten Cianjur Dewi Yuliati Indah", *ISEL Businnes And Management Review* I, no. 2 (September 2017): h. 102-6.

pelatih, dan memprogramkan sesuai dengan nama khususnya, misalnya ikut serta dalam penyelenggaraan pendidikan. Guru meliputi guru, konselor, dan pemimpin.

Pasal 1 UU RI No 14 Tahun 2005 tentang guru dan dosen menetapkan bahwa guru adalah pendidik profesional dengan tugas utama mendidik, mengajar, membimbing, mengarahkan, melatih, menilai, dan mengevaluasi siswa di jalur pendidikan formal, pendidikan dasar, dan pendidikan menengah. Pasal 2 menegaskan bahwa guru adalah tenaga profesional pada jenjang pendidikan dasar, menengah, dan pendidikan menengah. Meningkatkan peran guru sebagai pembelajar dalam meningkatkan kualitas pendidikan nasional adalah tanggung jawab guru.¹⁵

Guru harus memiliki sertifikasi akademik, keterampilan, pendidikan, dan sehat secara fisik dan mental untuk mencapai tujuan akademik, kualifikasi akademik diperlukan didapatkan dari program D4 atau pascasarjana.

Keterampilan yang harus dimiliki guru adalah keterampilan pendidikan, kedewasaan manusia, kompetensi dan kompetensi sosial keterampilan profesi yang diperoleh melalui pelatihan profesi.¹⁶

2. Tenaga Kependidikan

Kekuatan pendidikan adalah penyelenggara pendidikan di lembaga pendidikan, itu bagus kursus sekolah dan kursus yang disetujui desain sistem. Staf akademik bertanggung jawab untuk perencanaan dan untuk melaksanakan pekerjaan perencanaan,

¹⁵ Undang-Undang Republik Indonesia Nomor 20 Tahun 2003, "Sistem Pendidikan Nasional".

¹⁶ UU RI Nomor 14 Tahun 2005.

pengelolaan, pengembangan dan teknis mendukung proses pembelajaran di bidang Pendidikan.¹⁷ Dalam lembaga pendidikan terbagi dua kelompok, yaitu:

- a. Pendidik merupakan tenaga yang harus bertanggung jawab terhadap proses pendidikan dan kegiatan pendidikan lainnya.
- b. Tenaga kependidikan adalah tenaga bukan pendidik yang bertanggung jawab dalam proses belajar mengajar, tetapi berfungsi sebagai:
 - 1) Tenaga administrasi yaitu tenaga kependidikan yang bertugas mengelola administrasi umum sekolah.
 - 2) Asisten laboratorium yaitu Petugas pengatur laboratorium membantu guru praktek mengelola, mencatat, mempersiapkan, dan menjaga laboratorium tetap siap untuk digunakan.
 - 3) Pustakawan yaitu personel yang bertanggung jawab mengawasi perpustakaan sekolah.
 - 4) Pengelolaan sumber belajar adalah sumber daya pendidikan yang diberikan tanggung jawab atas persiapan, pemeliharaan, perbaikan dan bantuan menggunakan sumber daya canggih dan teknologi pendidikan.

Oleh karena itu, tenaga kependidikan, yang dianggap penting untuk keberhasilan akademik, harus dikelola dan dikembangkan secara

¹⁷ Israpil, "Kualitas Tenaga Pendidik Dan Tenaga Kependidikan Madrasah Aliyah Di Kota Bau Bau Sulawesi Tenggara", *Educandum: Jurnal Ilmiah Pendidikan* 4, no. 1 (2018) : h. 31-45.

teratur dan terus menerus, karena tenaga kependidikan yang profesional sangat penting untuk meningkatkan pendidikan¹⁸.

D. Tinjauan Keislaman Dalam Rekrutmen Tenaga Pendidik dan Kependidikan

Dalam bidang pendidikan, metode rekrutmen calon pegawai dikenal dengan sistem rekrutmen guru dan tenaga kependidikan. Untuk menghasilkan pendidik yang berkualitas, sistem rekrutmen guru harus melalui beberapa tahapan seleksi, yang meliputi seleksi administrasi, wawancara, tes praktik mengajar, supervisi, induksi dan penempatan.

... Allah berfirman dalam QS. Al-Qasas :26.

قَالَتْ إِحْدَاهُمَا يَا أَبَتِ اسْتَجِرْهُ ۖ إِنَّ خَيْرَ مَن اسْتَجَرْتَ الْقَوِيُّ الْأَمِينُ... (٢٦)

Terjemahnya:

“Salah seorang dari dua wanita itu berkata: Ya bapakku ambillah ia sebagai orang yang bekerja (pada kita), karena sesungguhnya orang yang terbaik kamu ambil untuk bekerja pada kita ialah orang yang kuat dan dapat dipercaya”.

Quraish Shihab menjelaskan ayat di atas bahwa salah satu dari dua wanita yang datang mengundangnya lalu berkata: “Ayah tolong pekerjakan dia agar dia dapat mengambil alih pekerjaan kita termasuk mengembalakan ternak, karena dia benar-benar kuat dan dapat dipercaya dan nyatanya orang yang baik. Orang terbaik yang bisa kita pekerjakan untuk tugas apapun adalah seseorang yang sehat jasmani dan sehat fisik, mempunyai semangat yang kuat dan dapat dipercaya”. Tidak samapai disitu, shihab juga menekankan pentingnya kedua sifat yang dimiliki setiap orang yang diberi tugas tersebut.

¹⁸ Nurussalami, "Pengelolaan Tenaga Pendidik Dan Kependidikan Dalam Peningkatan Mutu Pendidikan", *Intelektualita: Journal Of Education Sciences And Teacher Training* 11, no. 1 (2022): h. 125-38.

Model yang disebutkan merupakan model dalam berbagai bidang. Oleh karena itu, analisis kebutuhan harus dilakukan mengenai bidang yang akan diberikan kepada pihak terpilih. Selain itu, integritas pribadi memerlukan amanah yang dijaga dan dicintai sehingga tidak merasa bahwa apa yang ditangannya adalah milik pribadi.¹⁹

Berdasarkan ayat di atas, dapat dikatakan bahwa sumber daya manusia yang direkrut harus mempunyai ciri-ciri kekuatan, yaitu mempunyai kekuatan di berbagai bidang dan mempunyai kekuatan untuk memenuhi kebutuhan yang ada. Selain itu, juga harus mempunyai kepribadian yang dapat dipercaya, yaitu personel yang direkrut harus mempunyai kepribadian yang jujur dan mampu menyelesaikan tugas yang diberikan dengan baik. Kejujuran adalah modal utama seseorang. Jika pegawai memiliki sifat jujur, dapat yakin bahwa perusahaan akan mendapatkan keuntungan tanpa perlu diawasi karena Allah SWT sudah mengawasi sifat jujurnya.

Pengangkatan tenaga pendidik dan kependidikan harus dilakukan sesuai dengan kriteria yang dibutuhkan di madrasah. Tenaga yang diangkat harus menguasai bidang yang akan diduduki.

... Allah swt. berfirman dalam QS. Yusuf :54-55.

وَقَالَ الْمَلِكُ أَتَنْتُونِي بِهٖ اسْتَخْلَصْنَاهُ لِنَفْسِي ۖ فَلَمَّا كَلَّمَهُ قَالَ إِنَّكَ الْيَوْمَ لَدَيْنَا مَكِينٌ أَمِينٌ (٥٤) قَالَ أَجْعَلْنِي
عَلَى خَزَائِنِ الْأَرْضِ ۗ إِنِّي حَفِيظٌ عَلِيمٌ . . . (٥٥)

Terjemahnya:

“Dan raja berkata: “Bawalah Yusuf kepadaku, agar aku memilih dia sebagai orang yang rapat kepadaku”. Maka tatkala raja telah bercakap-cakap dengan dia, dia berkata: “Sesungguhnya kamu (mulai) hari ini

¹⁹ Azhari Akmal Tarigan, "Tafsir Ayat-Ayat Ekonomi", in *Cita Pustaka Media Printis*, 2012, h. 157-158.

menjadi seorang yang berkedudukan tinggi lagi dipercayai pada sisi kami". Yusuf berkata: "Jadikanlah aku bendaharawan negara (Mesir); sesungguhnya aku adalah orang yang pandai menjaga, lagi berpengetahuan".

Syaibah Ibnu Nu'amah menjelaskan ayat di atas, bahwa lafaz ***hafiz*** artinya dapat menjaga apa yang dititipkan kepadanya, dan lafaz ***'alim*** artinya mengetahui akan muslim pakeklik mendatang dan hal ikhwalnya. Menurut riwayat Ibnu Abu Hatim menjelaskan ayat bahwa Yusuf meminta pekerjaan itu karena memiliki pengetahuan yang menguasai dan dapat menanganinya, serta akan membawa kemaslahatan bagi manusia. Sesungguhnya Yusuf a.s. meminta kepada raja agar mendudukkannya di jabatan kebendaharaan negara yang saat itu bermarkas di piramida-piramida sebagai lumbung tempat pengumpulan bahan makanan, guna menghadapi musim pakeklik mendatang yang diberikan olehnya. Dengan demikian, Yusuf a.s. dapat mengaturnya dengan cara yang hati-hati, baik dan tepat. Oleh karena itu, permintaannya dikabulkan sebagai kehormatan buatnya.²⁰

Berdasarkan ayat di atas, dapat dikatakan bahwa dalam melakukan rekrutmen atau pengangkatan kandidat harus mempunyai syarat, yaitu kandidat harus menguasai pengetahuan tentang bidang yang akan diduduki atau dikerjakan. Tujuannya adalah agar tenaga kerja dapat bekerja secara profesional, baik dan tepat.

²⁰ Ibnu Katsir, *Kisah Para Nabi*, ed. by Artawijaya, Indonesia (Jakarta: Pustaka Al-Kautsar, 2011), h. 414.

BAB III

METODOLOGI PENELITIAN

A. Jenis dan Lokasi Penelitian

1. Jenis penelitian

Rencana penelitian ini disusun dengan menggunakan jenis penelitian kualitatif deskriptif. Jenis penelitian ini digunakan karena tujuan penelitian ini adalah untuk menunjukkan kondisi yang diteliti. Tujuan penelitian ini adalah untuk menunjukkan semua fakta tentang rekrutmen dan penempatan tenaga pendidik dan kependidikan di MTs Pattuku Kecamatan Bontocani Kabupaten Bone dengan cara yang benar, terperinci, dan akurat.

Penelitian kualitatif deskriptif bertujuan untuk menjelaskan fenomena alami dan manusia. Fenomena ini dapat mencakup aktivitas, karakteristik, perubahan, persamaan, dan perbedaan antar fenomena.¹ Tujuan dari penelitian ini adalah untuk mendapatkan jawaban atas semua pertanyaan penelitian, termasuk apa, siapa, dimana, mengapa, dan bagaimana peristiwa tersebut terjadi, sehingga dapat dipelajari secara menyeluruh untuk menemukan solusi atau pola yang mengikuti peristiwa tersebut.

2. Tempat dan waktu penelitian

Tempat penelitian ini yaitu di MTs Pattuku yang berada di Jalan Permandian Lakojang Desa Pattuku Kecamatan Bontocani Kabupaten Bone. Berdasarkan asumsi sebagai berikut: adanya masalah terkait proses rekrutmen dan penempatan guru dan tenaga kependidikan bukan pada

¹ Wiwin Yuliani, "Metode Penelitian Deskriptif Kualitatif Dalam Perspektif Bimbingan Dan Konseling", *QUANTA: Jurnal Kajian Bimbingan dan Konseling Dalam Pendidikan* 2, no. 2, (Mei, 2018): h. 83-91.

potensinya masing-masing. Penelitian ini dilaksanakan selama satu bulan atau lebih (mengikuti pada waktu kelengkapan data yang dibutuhkan).

B. Pendekatan Penelitian

Penelitian ini dilakukan dengan pendekatan kualitatif dan strategi studi kasus. Penelitian ini dianggap penting karena bertujuan untuk mengetahui bagaimana proses pengangkatan dan penempatan tenaga pendidik dan kependidikan di MTs Pattuku Kecamatan Bontocani Kabupaten Bone. Metode kualitatif studi kasus, dari hal tersebut peneliti mempelajari secara mendalam program, peristiwa, kegiatan, proses satu orang atau lebih. Studi kasus terbatas dari segi waktu dan fungsinya, peneliti merangkum informasi yang rinci atau dilakukan berdasarkan kondisi lapangan dengan menggunakan metode pengumpulan data dengan waktu yang cukup.²

Penelitian kualitatif adalah metode yang sering disebut penelitian naturalistik karena penelitian berlangsung di lingkungan alam dan tujuan penelitian ini adalah untuk memahami fenomena yang berkaitan dengan pengalaman subjek, seperti tindakan, pemikiran, kondisi atau dorongan yang ditulis dan dijelaskan tanpa menggunakan pengukur atau perhitungan (penjumlahan).³

² Emzir, *Metodologi Penelitian Pendidikan Kuantitatif Dan Kualitatif*, Edisi Revisi by Stephen Rinaldy, 9th edn (Jakarta: Rajawali Pers, 2020).

³ Sugiyono, *Metode Penelitian Kuantitatif Kualitatif Dan R&D*, Cetakan Kedua (Bandung: ALPABETA, 2021).

C. Sumber Data

1. Data primer

Observasi langsung, wawancara, dan dokumentasi merupakan sumber data primer yang diperoleh dari suatu tempat penelitian. Ketua yayasan, kepala madrasah, tenaga pendidik, tenaga kependidikan dan operator madrasah merupakan informan atau pendamping penelitian di MTs Pattuku Kecamatan Bontocani Kabupaten Bone. Madrasah ini mempunyai delapan orang guru dan tiga orang tenaga kependidikan.

2. Data sekunder

Data sekunder mengacu pada informasi yang tidak diungkapkan melalui dokumentasi kepada individu yang tidak terlibat langsung dalam penelitian atau pengumpulannya. Sumber data sekunder meliputi informasi tambahan yang berkaitan dengan data primer seperti buku, artikel, jurnal, majalah dan berbagai penelitian yang berkaitan dengan penelitian ini.

Data sekunder adalah informasi yang dikumpulkan tentang MTs Pattuku di Kecamatan Bontocani Kabupaten Bone. Informasi ini mencakup profil sekolah, visi, misi, struktur organisasi, dan kondisi tenaga pendidik dan kependidikan.

D. Metode Pengumpulan Data

Peneliti menggunakan peninjauan lapangan, sebuah teknik pengumpulan data dengan melakukan survei di daerah populasi yaitu di MTs Pattuku Kecamatan Bontocani Kabupaten Bone. Dalam hal ini, metode pengumpulan data berikut digunakan:

1. Observasi, yaitu pengamatan peneliti terhadap perekrutan dan penempatan tenaga pendidik dan kependidikan di MTs Pattuku

Kecamatan Bontocani kabupaten Bone yang menjadi tujuan penelitian, setelah itu maka dicatat permasalahan yang dianggap perlu berkaitan dengan permasalahan yang diteliti.

2. Wawancara, teknik ini digunakan untuk mendapatkan informasi mengenai permasalahan yang diteliti langsung dari informan atau responden terkait masalah yang diteliti. Metode wawancara ini dimaksudkan untuk mengumpulkan informasi penting dengan menggunakan tanya jawab untuk mengidentifikasi hubungan sumber data. Wawancara ini dilakukan secara mendalam, sehingga dapat berubah. Ini berarti bahwa setiap kata dalam susunan pertanyaan dapat diubah selama wawancara sesuai dengan kebutuhan dan situasi yang berkaitan dengan proses pengangkatan dan penempatan tenaga pendidik dan kependidikan di MTs Pattuku Kecamatan Bontocani Kabupaten Bone. Kepala sekolah, guru, dan tenaga pendidik adalah fokusnya.
3. Dokumentasi, Metode ini digunakan untuk mendapatkan data, maka dilakukan penelitian dokumentasi karena dokumen-dokumen tersebut digunakan untuk menunjukkan, menafsirkan dan meramalkan peristiwa. Metode dokumentasi digunakan untuk mengumpulkan informasi tentang masalah atau variabel dalam bentuk catatan, transkrip, buku, dan sumber lain. Informasi ini termasuk informasi tentang pengangkatan dan penempatan tenaga pendidik dan kependidikan, serta kondisi umum di MTs Pattuku Kecamatan Bontocani Kabupaten Bone.

E. Instrumen Penelitian

Alat penelitian sangat penting dalam proses pengumpulan data. Kualitas hasil penelitian dipengaruhi oleh dua faktor utama, yaitu kualitas instrumen penelitian dan kualitas hasil pengumpulan data. Berikut beberapa alat yang digunakan dalam penelitian ini:

1. Panduan observasi, ialah alat yang digunakan selama proses penelitian berupa petunjuk pengumpulan data. Adapun panduan observasi yang digunakan dalam penelitian ini yaitu:

Tabel 1
Panduan Observasi Penelitian Di MTs Pattuku

No	Judul Penelitian	Fokus Penelitian	Indikator
1.	Rekrutmen dan penempatan tenaga pendidik dan kependidikan di MTs Pattuku	1. Proses rekrutmen	a. Identifikasi kebutuhan b. Deskripsi pekerjaan c. Spesifikasi pekerjaan
		2. Seleksi	a. Seleksi administrasi b. b. Tes wawancara
		3. Pengangkatan tenaga pendidik	a. Kompotensi yang dimiliki b. Kualifikasi c. Pengalaman d. Keahlian
		4. Metode rekrutmen	a. Internal b. Eksternal
		5. Penempatan	a. Sasaran Penempatan

2. Panduan wawancara, yang merupakan alat yang digunakan untuk mengumpulkan informasi dan terdiri dari daftar pertanyaan yang ditanyakan. Panduan wawancara yang digunakan adalah sebagai berikut:

a. Proses rekrutmen

- 1) Bagaimana Proses perencanaan rekrutmen tenaga pendidik dan kependidikan di MTs Pattuku?
- 2) Hal apa saja yang diidentifikasi dalam proses rekrutmen tenaga pendidik dan kependidikan?
- 3) Bagaimana proses pengorganisasian manajemen rekrutmen tenaga pendidik dan kependidikan di MTs Pattuku?
- 4) Bagaimana proses pelaksanaan manajemen rekrutmen tenaga pendidik dan kependidikan di MTs Pattuku?
- 5) Bagaimana proses evaluasi sumber daya yang dibutuhkan untuk menarik calon tenaga pendidik dan kependidikan di MTs Pattuku?
- 6) Apa saja yang dinilai dalam kegiatan evaluasi sumber daya yang dibutuhkan di MTs Pattuku?
- 7) Bagaimana tahapan proses seleksi calon tenaga pendidik dan kependidikan di MTs Pattuku?
- 8) Bagaimana tata cara dan prosedur/persyaratan penerimaan tenaga pendidik dan kependidikan di MTs Pattuku?
- 9) Bagaimana metode rekrutmen yang baik agar menghasilkan tenaga kerja yang berkualitas?
- 10) Apakah tenaga pendidik dan kependidikan yang direkrut di sekolah ini adalah alumni dari MTs Pattuku? Jika iya, mengapa proses rekrutmen internal dilakukan di MTs Pattuku?
- 11) Apakah ada tenaga pendidik dan tenaga kependidikan yang direkrut berasal dari luar lembaga MTs Pattuku? Jika iya, bagaimana cara sekolah mendapatkan tenaga pendidik dan kependidikan yang

bersumber eksternal dan dalam situasi apa rekrutmen dilakukan dengan metode eksternal?

12) Apa dampak yang ditimbulkan dari proses rekrutmen dan apa solusi yang diberikan?

b. Sasaran penempatan jabatan tenaga pendidik dan kependidikan

1) Bagaimana upaya penempatan tenaga pendidik dan kependidikan untuk mengisi lowongan yang kosong di MTs?

2) Apakah tenaga pendidik dan kependidikan ditempatkan sesuai dengan kompetensi, keterampilan, keahlian dan kualifikasi yang dimiliki? Jika ya, kompetensi, keterampilan, keahlian dan kualifikasi apa saja yang harus dimiliki tenaga pendidik dan kependidikan untuk menduduki posisi yang tepat?

3. Format dokumentasi, yaitu catatan yang digunakan untuk mencatat peristiwa secara langsung dalam arsip. Format ini mencakup data seperti profil sekolah, tenaga kependidikan, jumlah siswa, dan data lainnya tentang sekolah. Hal tersebut dapat dilihat pada tabel di bawah ini.

UNIVERSITAS ISLAM NEGERI

Tabel 2

Format Dokumentasi Penelitian di MTs Pattuku

No	Aspek Yang diamati	Ketersediaan		Keterangan
		Ya	Tidak	
Gambaran Umum Madrasah				
1	Sejarah singkat MTs Pattuku			
2	Profil sekolah			
3	Visi			
4	Misi			
5	Struktur organisasi madrasah			
Data Tenaga Pendidik Dan Kependidikan				

1	2	3	4	5
1	Jumlah tenaga pendidik dan kependidikan			
2	Identitas/ latar belakang pendidikan tenaga pendidik dan kependidikan			
3	Status/jabatan tenaga pendidik dan kependidikan			
4	Data siswa di MTs Pattuku meliputi kelas, jenis kelamin, jumlah siswa			
5	Data sarana dan prasarana di MTs Pattuku			

F. Teknik Pengolahan Dan Analisis Data

Penelitian ini menggunakan fenomenologi kualitatif sebagai teknik pengolahan dan analisis data, yang membantu kita memahami apa yang terjadi dan hubungannya dengan analisis. Proses pengolahan dan analisis data dilakukan bersamaan dengan pengumpulan data, dan terdiri dari tahapan berikut:⁴

1. Reduksi data

Reduksi data berarti menyederhanakan, mengklasifikasikan dan menghilangkan informasi yang tidak perlu serta memfokuskan pada permasalahan yang berkaitan dengan topik penelitian. Reduksi data berasal dari analisis peneliti yang mengumpulkan data melalui

⁴ Muslimah Ahmad, "Memahami Teknik Pengolahan Dan Analisis Data Kualitatif", *Proceedings, PINCIS: Palangka Raya International and National Conference On Islamic Studies* 1, no. 1 (2021): h. 173–86.

wawancara, dokumentasi dari pihak berwenang baik dari otoritas primer maupun sekunder, dengan seleksi dan kompresi untuk menyederhanakan dan lebih memahami⁵. Reduksi data adalah membuat ringkasan, memilih hal-hal penting, memusatkan perhatian pada suatu hal penting dan yang dianggap relevan dan erat kaitannya dengan rekrutmen dan penempatan jabatan tenaga pendidik dan kependidikan. Dengan demikian, data yang dikurangi memberikan gambaran yang lebih jelas dan memfasilitasi pengumpulan data secara berkelanjutan.

2. Penyajian atau Transmisi data

Setelah mereduksi data, maka tahap berikutnya akan dilakukan presentasi data yaitu mengorganisasikan data yang kompleks dalam bentuk konfigurasi sehingga maknanya sederhana, lugas, dan mudah dipahami. Maksudnya adalah menyajikan data untuk menemukan pola yang relevan, memberikan kesempatan untuk membuat kesimpulan selanjutnya.

3. Pengecekan dan penarikan kesimpulan

Setelah mengolah data, maka akan dilakukan pengecekan dan diambil kesimpulan. Pengecekan dan penarikan kesimpulan dilakukan setelah menganalisis dan pengumpulan data selama proses berlangsung. Dalam menganalisis data, peneliti membuat kesimpulan awal pada saat awal pengumpulan data, dan hasilnya diperiksa kembali untuk mengkonfirmasi hasil penelitian ini.

⁵ Nurul Hidayanti, "Upaya Institusi Sosial Dalam Menanggulangi Pengemis Anak Di Kota Banda Aceh", *Universitas Syiah Kuala: Jurnal Ilmiah Mahasiswa Fakultas Ilmu Sosial dan Politik* 2 no. 2 (2017): h. 737-63.

G. Penyajian Keabsahan Data

Metode triangulasi digunakan untuk menguji validitas penelitian ini; tujuan dari teknik ini adalah untuk menguji frekuensi, mencocokkan, dan membandingkan data dari berbagai sumber, termasuk observasi, wawancara, dan dokumentasi. Triangulasi adalah pendekatan ganda untuk mendapatkan data yang benar-benar akurat dengan mengambil sesuatu selain data itu sendiri untuk memverifikasi atau membandingkannya⁶. Penelitian menggunakan triangulasi waktu, sumber, dan teknik.

1. Triangulasi sumber dapat dilakukan dengan memverifikasi dari sumber yang berbeda. Misalnya untuk menguji kebenaran informasi tentang gaya kepengurusan menteri kesehatan, kebenaran informasi yang diterima dapat diuji kepada bawahan, atasan dan rekannya. Tidak seperti dalam penelitian kuantitatif, data dari ketiga sumber tersebut tidak dapat dirata-ratakan; namun, dapat didefinisikan, dikategorikan konsep mana yang sama, mana yang berbeda, dan spesifikasi mana yang berbeda. Jadi untuk menarik kesimpulan berdasarkan data yang dianalisis, yang kemudian dapat diterima dan disetujui dengan mempertimbangkan ketiga sumber data tersebut.
2. Triangulasi teknik dapat digunakan untuk menghasilkan berbagai jenis data, sehingga peneliti dapat berbicara lebih lanjut tentang sumber data untuk memastikan bahwa data tersebut benar dan akurat.
3. Triangulasi waktu melibatkan pengecekan data dari sumber yang sama dan menggunakan cara yang sama, tetapi pada waktu yang berbeda⁷.

⁶ Bachtiar S. Bachri, "Meyakinkan Validitas Data Melalui Triangulasi Pada Penelitian Kualitatif", *Jurnal Teknologi Pendidikan* 10, no. 1 (April, 2010): h. 46-62.

⁷ Arnild Augina Mekarisce, "Teknik Pemeriksaan Keabsahan Data Pada Penelitian Kualitatif Di Bidang Kesehatan Masyarakat", *Jurnal Ilmiah Kesehatan Masyarakat: Media Komunikasi Komunitas Kesehatan Masyarakat* 12, no. 3 (Agustus, 2020): h. 145-51.

Oleh karena itu, sebuah data dikatakan valid apabila telah diuji dan dibandingkan sedemikian rupa sehingga dapat disimpulkan bahwa data tersebut tepat dan sesuai.



BAB IV
DESKRIPSI REKRUTMEN DAN PENEMPATAN TENAGA PENDIDIK DAN
KEPENDIDIKAN DI MTs PATTUKU KECAMATAN BONTOCANI
KABUPATEN BONE

A. Gambaran Umum MTs Pattuku

1. Selayang pandang MTs Pattuku

Desa Pattuku, Kecamatan Bontocani, Kabupaten Bone di Sulawesi Selatan merupakan tempat bagi MTs Pattuku, salah satu satuan pendidikan di tingkat MTs Pattuku beroperasi di bawah Kementerian Agama. MTs Pattuku didirikan pada tanggal 4 Januari 1972. MTs Pattuku beroperasi di bawah Kementerian Agama. MTs Pattuku terletak di Jl. Pemandian Lakojang, Desa Pattuku, Kecamatan Bontocani, Kabupaten Bone. MTs Pattuku didirikan berdasarkan masukan masyarakat. Hingga MTs Pattuku terakreditasi B yaitu tahun 2015. Sarana dan prasarana yang ada menjadikannya pilihan yang cocok.

2. Visi dan Misi MTs Pattuku

a. Visi

Terwujudnya Insan Madrasah yang Berkualitas Berwawasan Lingkungan dan Berkarakter Islami.

b. Misi

- 1) Meningkatkan profesionalisme guru
- 2) Meningkatkan kualitas peserta didik di bidang akademik dan non akademik
- 3) Terpenuhinya sarana PBM
- 4) Membudayakan lingkungan madrasah yang sehat dan islam.

3. Struktur Organisasi MTs Pattuku

Tabel 3
Struktur Orgnaisasi MTs Pattuku

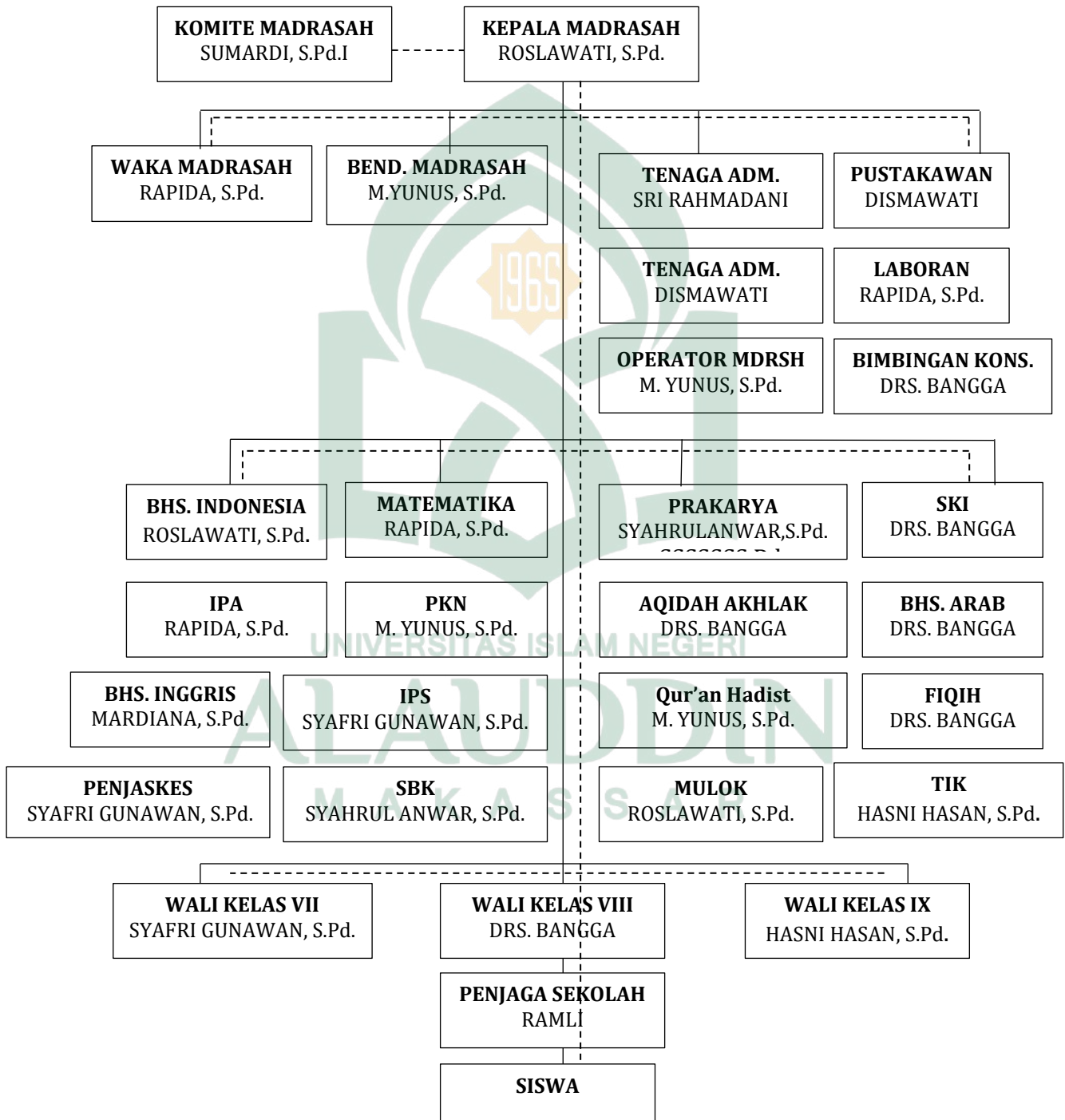

4. Data Pendidik dan Tenaga Kependidikan MTs Pattuku

Dalam kegiatan belajar mengajar yang dilaksanakan, terutama untuk terselenggaranya belajar mengajar maka tidak terlepas dari peran serta dan peran aktif tenaga pendidik dan kependidikan dalam hal ini guru adalah orang yang dianggap faktor penting dalam kelangsungan proses belajar mengajar tersebut. Untuk mengetahui keadaan tenaga pendidik dan kependidikan MTs Pattuku dapat diketahui melalui tabel berikut:

Tabel 4
Data Tenaga Pendidik dan Kependidikan

No	Nama Pendidik dan Tenaga Kependidikan	Jabatan	Mata Pelajaran Yang Diampuh	Ijazah Terakhir
1	Roslawati, S.Pd.	Kepsek/Guru	Bhs. Indonesia, Mulok	S1
2	Drs. Bangga	Guru/Wali Kelas VIII	Fiqih, Bhs. Arab, Aqidah akhlak, SKI	S1
3	Rapida, S.Pd.	Guru/WAKAMAD	Matematika, IPA	S1
4	Syafri Gunawan, S.Pd.	Guru/Wali Kelas VII	PENJAS, IPS	S1
5	Syahrul Anwar, S.Pd.	Guru/KTU	SBK, PRAKARYA	S1
6	Muh. Yunus, S.Pd.	Guru/Operator	PKN, Al-Qur'an Hadist	S1
7	Hasni Hasan, S.Pd.	Guru/ Wali kelas IX	TIK	S1
8	Mardiana, S.Pd.	Guru	Bhs. Inggris	S1
9	Sri Rahmadani	Staf	-	SLTA
10	Dismawati	Pustakawan	-	SLTA
11	M. Ramli	Bujang	-	SLTP

Sumber Data: Dokumentasi Buku Data TPK MTs Pattuku

Berdasarkan pada **Tabel 4** menunjukkan bahwa jumlah tenaga pendidik terdiri dari 4 orang laki-laki dan 4 orang perempuan. Jumlah tenaga kependidikan yaitu 2 orang yang bertugas sebagai staf dan pustakawan. Hal tersebut menunjukkan bahwa kurangnya tenaga pendidik maupun tenaga kependidikan di MTs Pattuku. Perlu dilakukan rekrutmen untuk menambah tenaga pendidik dan kependidikan agar dapat mengisi lowongan yang kosong sehingga tidak terjadi ketimpangan-ketimpangan. Misalnya, akibat kurangnya tenaga pendidik sehingga guru diharuskan merangkap atau memegang lebih dari 2 mata pelajaran. Hal tersebut akan mengakibatkan proses pembelajaran tidak efektif karena guru yang mengajar bukan berdasarkan latar belakang pendidikan yang dimiliki.

5. Data Siswa

Dalam kegiatan proses belajar mengajar dapat terjadi karena adanya siswa. Siswa di MTs Pattuku terbagi menjadi 3 kelas dengan jumlah keseluruhan berjumlah 84 siswa yang terdiri dari kelas VII, VIII dan IX. Hal tersebut dapat diperjelas pada tabel di bawah:

Tabel 5

Data Siswa MTs Pattuku

Kelas	Jenis Kelamin		Jumlah
	L	P	
VII	15	18	33
VIII	14	13	27
IX	13	11	24
Jumlah	42	42	84

Sumber Data: Observasi dan Dokumentasi Buku Data Siswa di MTs Pattuku

Berdasarkan pada tabel di atas, dapat dilihat kondisi siswa di MTs Pattuku. Data tersebut di temukan pada dokumen data siswa dan alumni. Maka berdasarkan hasil observasi dapat diketahui bahwa jumlah siswa di kelas VII berjumlah 33 Orang, di kelas VIII berjumlah 27 Orang dan di kelas IX berjumlah 24 orang sehingga dapat terhitung jumlah keseluruhan siswa pada tahun 2023/2024 berjumlah 84 orang. Hal tersebut menunjukkan bahwa jumlah siswa di MTs Pattuku pada tahun pelajaran 2023/2024 termasuk kurang. Hal ini disebabkan karena terdapat sekolah yang jaraknya dekat dan berstatus negeri sehingga terjadi persaingan perolehan siswa.

6. Prestasi Siswa

Tabel 6
Data Prestasi Siswa MTs Pattuku

No	Jenis Lomba	Tahun Perolehan	Jumlah Perolehan
1	Olahraga dan Seni	2018	32 Piagam
2	Olahraga dan Seni	2019	18 Piagam
3	Olahraga dan Seni	2020	0
4	Olahraga dan Seni	2021	0
5	Olahraga dan Seni	2022	6 Piagam
6	Olahraga dan Seni	2023	16 piagam

Sumber Data: Observasi, Wawancara dan di MTs Pattuku

Berdasarkan tabel di atas, dapat dilihat pencapaian prestasi siswa MTs Pattuku dari tahun 2018 hingga tahun 2023 mengalami penurunan. Dimana pada tahun 2018 MTs Pattuku memiliki tenaga pendidik khusus dari *background* pendidikan seni sedangkan pada tahun 2020 guru tersebut dinyatakan pindah dan tidak mengajar di MTs Pattuku. Pada

tahun 2020 guru seni tersebut digantikan oleh guru yang bukan berasal dari pendidikan seni.

7. Sarana dan Prasarana

Alat adalah segala sesuatu yang digunakan sebagai sarana untuk mencapai tujuan pendidikan dan pembelajaran. Sementara itu, infrastruktur adalah segala sesuatu yang menunjang proses pendidikan. Oleh karena itu, kondisi wilayah dan infrastruktur di MTs Pattuku dijelaskan lebih detail di bawah ini:

1. Status : Swasta/ Milik Masyarakat
2. Luas Tanah : 1000m²
3. Luas Bangunan : 386 m²

Lebih jelasnya berikut uraian keadaan sarana dan prasarana di MTs Pattuku:

Tabel 7
Data Sarana dan Prasarana MTs Pattuku

No	Nama bangunan	Jumlah	Kondisi
1	Ruang Teori/Kelas	3	Baik
2	Ruang Kepala Sekolah	1	Baik
3	Ruang KTU	1	Baik
4	Musholla	1	baik
5	Ruang Guru	1	Baik
6	Laboran	1	Baik
7	Perpustakaan	1	Baik
8	UKS	1	Baik
9	Ruang Tata Usaha	1	Baik

1	2	3	4
10	Ruang konseling	1	Baik
10	WC	3	Baik
11	Kantin	1	Baik
12	Lapangan Olahraga	1	Baik

Sumber Data: Observasi dan Wawancara di MTs Pattuku

Berdasarkan hasil observasi sarana dan prasarana di MTs Pattuku dapat dilihat kondisinya pada tabel di atas, dapat dinyatakan baik dan sudah terpenuhi menurut kebutuhannya. Adapun sarana dan prasarana yang ada yaitu ruang kelas, ruang kepala sekolah, ruang KTU, musholla, ruang guru, laboran, perpustakaan, UKS, ruang tata usaha, ruang konseling, WC, kantin dan lapangan olahraga. Semua sarana dan prasaranya beroperasi dengan baik.

B. Proses, Metode Rekrutmen dan Sasaran Penempatan Tenaga Pendidik dan Kependidikan di MTs Pattuku Kecamatan Bontocani Kabupaten Bone

1. Proses Rekrutmen

a. Perencanaan rekrutmen tenaga pendidik dan tenaga kependidikan di MTs Pattuku

Sebelum melakukan rekrutmen yang dilakukan yaitu menganalisis kebutuhan di madrasah untuk mengetahui berapa jumlah tenaga pendidik maupun tenaga kependidikan yang dibutuhkan. Rekrutmen tenaga pendidik dan tenaga kependidikan dilakukan pada awal tahun pelajaran baru, tetapi jika terdapat kekosongan dan terdapat pula calon yang berminat mengabdikan di sekolah maka dilakukan rekrutmen.

Berdasarkan hasil wawancara bersama Bapak Drs. Bangga yang mewakili ketua yayasan MTs Pattuku mengatakan:

Tentu dalam rekrutmen hal yang paling pertama dilakukan yaitu perencanaan rekrutmen tenaga pendidik dan tenaga kependidikan. Dimana perencanaan tersebut dilakukan analisis terkait jumlah kekosongan di MTs Pattuku baik itu sebagai guru maupun sebagai tenaga kependidikan. Jika telah diketahui jumlah kekosongan maka perlu menginformasikan bahwa sekolah membutuhkan tenaga pendidik dengan kriteria atau syarat yang harus dipenuhi. Untuk mempersiapkan rekrutmen perlu melakukan pembentukan panitia rekrutmen. Biasanya panitia tersebut adalah kepala sekolah, guru dan tata usaha.¹

Dipertegas oleh ibu Roslawati selaku kepala MTs Pattuku yang menyatakan bahwa:

Hal yang dilakukan sebelum merekrut tenaga pendidik dan tenaga kependidikan adalah melakukan perencanaan. Dalam perencanaan tersebut, dilakukan analisis kebutuhan yaitu menganalisis jumlah kekosongan di sekolah untuk mengetahui berapa jumlah tenaga yang dibutuhkan. Setelah mengetahui jumlah kekosongan maka perlu persiapan rekrutmen yaitu menentukan persyaratan yang harus dipenuhi calon pelamar untuk menempati kekosongan yang ada di sekolah dan tentunya sekolah perlu mempersiapkan diri dan hal-hal yang dibutuhkan untuk menunjang kelancaran proses rekrutmen.²

Hal ini juga dipertegas ibu Rapida selaku Wakamad sekaligus tenaga pendidik di MTs Pattuku sebagai berikut:

Biasanya sebelum melakukan rekrutmen tenaga pendidik maupun tenaga kependidikan yaitu melakukan analisis jumlah mata pelajaran yang kosong atau tidak terdapat guru yang mengampuh. begitupula dengan analisis tenaga kependidikan dilakukan dengan melihat kekosongan misalnya staf tidak ada maka dilakukan analisis. Setelah diketahui jumlah tenaga pendidik dan kependidikan yang

¹ Drs. Bangga (64 Tahun), Ketua Yayasan MTs Pattuku Dalam Hal Ini Yayasan Hajar Aswad Kabupaten Bone, *Wawancara*, Bone, 2 Januari 2024.

² Roslawati (47 Tahun), Kepada Kepala MTs Pattuku, *Wawancara*, Bone, 22 Desember 2023.

dibutuhkan maka dibuatkan poster yang berisi pengumuman terkait pengadaan rekrutmen dan persyaratan yang harus dipenuhi.³

Hal ini juga dipertegas oleh bapak M. Yunus selaku Operator MTs Pattuku yang menyatakan bahwa:

Perencanaan rekrutmen biasanya terlebih dahulu dilakukan dengan mempersiapkan bahan-bahan yang dibutuhkan pada saat merekrut tenaga pendidik dan kependidikan dan melihat apakah terdapat mata pelajaran yang membutuhkan guru dan menentukan persyaratan yang harus dipenuhi pelamar sesuai dengan *background* pendidikan yang dimiliki.⁴

Berdasarkan keterangan di atas, dapat diketahui bahwa dalam perencanaan rekrutmen tenaga pendidik dan kependidikan. langkah awal yang dilakukan yaitu menganalisis kebutuhan. Dalam analisis kebutuhan tersebut dapat diketahui jumlah tenaga pendidik dan tenaga kependidikan yang dibutuhkan. Kemudian dilakukan persiapan bahan-bahan yang dibutuhkan dalam pelaksanaan rekrutmen. Persiapan tersebut dapat berupa persiapan alat peraga, pembentukan panitia, penyesuaian dan penyusunan persyaratan atau prosedur yang harus dimiliki dan dipenuhi oleh calon pelamar. Rekrutmen dilakukan pada awal tahun pelajaran baru, namun jika tidak terdapat pelamar maka perekrutan disesuaikan jika terdapat pelamar yang berminat untuk mengabdikan diri di madrasah khususnya di MTs Pattuku dengan memenuhi persyaratan dan prosedur perekrutan yang ditetapkan di madrasah. Persyaratan dan perekrutan dilakukan seperti pada umumnya yaitu sesuai dengan kompetensi dan kualifikasi yang dimiliki.

³ Rapida (51 Tahun), Wakamad dan Tenaga Pendidik MTs Pattuku, *Wawancara*, Bone, 23 Desember 2023.

⁴ M. Yunus (33 Tahun), Operator MTs Pattuku dan Tenaga Pendidik, *Wawancara*, Bone, 22 Desember 2023.

b. Pengorganisasian rekrutmen tenaga pendidik dan kependidikan di MTs pattuku

Pengorganisasian rekrutmen dilakukan dengan melakukan pembagian kerja bagi pelaksana rekrutmen dimulai dengan merumuskan peranan dan kerja panitia rekrutmen tenaga pendidik dan kependidikan yang dilakukan oleh kepala sekolah, tenaga pendidik dan kependidikan yang disepakati oleh ketua yayasan.

Berdasarkan hasil wawancara dari bapak Drs. Bangga yang mewakili ketua yayasan menyatakan bahwa:

Dalam melakukan pengorganisasian rekrutmen berarti melakukan pengalokasian atau pembagian kerja bagi seluruh tim pelaksana rekrutmen yang diberikan kepercayaan untuk mengkoordinir keberhasilan pelaksanaan rekrutmen. Hal-hal yang diatur yaitu tanggung jawab yang harus dilaksanakan setiap panitia, siapa yang harus melaksanakan dan apa yang perlu dilakukan. Biasanya yang diamanahkan yaitu kepala sekolah tentunya yang dibantu oleh guru dan para stafnya.⁵

Hal ini diperjelas oleh ibu Roslawati selaku kepala MTs Pattuku yang menyatakan bahwa:

Pengorganisasian dalam manajemen rekrutmen dilakukan dengan rapat bersama seluruh *stake holder* di madrasah untuk membahas terkait pembentukan panitia pelaksana rekrutmen tenaga pendidik maupun tenaga kependidikan serta penetapan tugas, deskripsi pekerjaan dan wewenang. Panitia yang diangkat adalah kepala sekolah, guru senior dan tenaga kependidikan yang sudah lama mengabdikan. Adapun kandidat yang akan direkrut yaitu tenaga yang berasal dari latar belakang pendidikan sesuai dengan kebutuhan di madrasah misalnya madrasah membutuhkan guru matematika maka tenaga yang direkrut harus berkualifikasi pendidikan S1 dari bidang pendidikan matematika. Penentuan diterima atau tidaknya pelamar ditentukan langsung oleh kepala madrasah dan Wakamad.⁶

⁵ Drs. Bangga (64 Tahun), Ketua Yayasan MTs Pattuku, *Wawancara*, Bone, 2 Januari 2024.

⁶ Roslawati (47 Tahun), Kepala MTs Pattuku, *Wawancara*, Bone, 22 Desember 2023.

Hal lain diperjelas pula oleh ibu Rapida selaku Wakamad sekaligus tenaga pendidik di MTs Pattuku:

Pengorganisasian manajemen rekrutmen di MTs Pattuku dibentuk panitia yang akan bertugas dalam rekrutmen tenaga pendidik dan kependidikan. Setelah panitia sudah ditetapkan maka masing-masing diberi tugas untuk dipertanggung jawabkan pada saat rekrutmen berlangsung. Biasanya panitia tersebut adalah guru-guru dan kepala sekolah.⁷

Diungkapkan oleh bapak M. Yunus selaku Operator MTs Pattuku yang menyatakan bahwa:

Seperti yang sudah diterapkan selama mengabdikan di MTs Pattuku dalam proses rekrutmen ada yang namanya pembentukan panitia rekrutmen sebelum melaksanakan rekrutmen yang dimana panitia tersebut yang mengatur segala urusan persiapan rekrutmen. Rekrutmen dilakukan secara langsung oleh kepala sekolah dan dibantu oleh panitia yang telah dibentuk dan diberikan wewenang dan tanggung jawab.⁸

Berdasarkan beberapa pernyataan di atas, dapat disimpulkan bahwa dalam manajemen rekrutmen khususnya pada tahap pengorganisasian rekrutmen dilakukan rapat bersama seluruh *stake holder* di madrasah untuk membahas seluruh persiapan rekrutmen tenaga pendidik maupun kependidikan termasuk pembentukan panitia dan pembagian kerja bagi seluruh panitia yang diberi wewenang dan tanggung jawab. Panitia yang ditugaskan adalah guru-guru dan tenaga kependidikan yang sudah lama mengabdikan dan berpengalaman. Rekrutmen dilakukan oleh kepala sekolah dan dibantu oleh panitia rekrutmen. Kandidat yang akan direkrut yaitu tenaga yang berasal dari latar belakang pendidikan sesuai dengan kebutuhan di madrasah misalnya madrasah membutuhkan guru

⁷ Rapida (51 Tahun), Wakamad dan Tenaga Pendidik MTs Pattuku, *Wawancara*, Bone, 23 Desember 2023.

⁸ M. Yunus(33 Tahun), Operator dan Tenaga Pendidik di MTs Pattuku, *Wawancara*, Bone, 22 Desember 2023.

matematika maka tenaga yang direkrut harus berkualifikasi pendidikan S1 dari bidang pendidikan matematika. Penentuan diterima atau tidaknya pelamar ditentukan langsung oleh kepala madrasah dan Wakamad.

c. Pelaksanaan rekrutmen tenaga pendidik dan kependidikan di MTs Pattuku

Pelaksanaan rekrutmen di MTs Pattuku dilakukan sesuai dengan kondisi di lingkungan madrasah dan masyarakat. Pelaksanaan tersebut dilakukan dengan menyebarkan informasi terkait perekrutan calon tenaga pendidik dan kependidikan di MTs Pattuku. Penyebaran informasi melalui *browsure* di papan informasi di sekolah dan diberitahukan kepada alumni yang berpendidikan sebagai guru ataupun tenaga kependidikan. Hal ini diperjelas pada saat wawancara kepada beberapa pihak yakni ketua yayasan, kepala sekolah, tenaga pendidik dan tenaga kependidikan.

Berdasarkan hasil wawancara terkait pelaksanaan rekrutmen kepada bapak Drs. Bangga selaku ketua yayasan MTs Pattuku yang menyatakan bahwa:

Awal pelaksanaan rekrutmen yaitu melakukan penyebaran informasi. Penyebaran informasi dapat dilakukan dengan cara memasang informasi terkait perekrutan tenaga pendidik dan kependidikan beserta seluruh persyaratan yang harus dipenuhi kemudian ditempelkan ke papan informasi dan disebarkan ke alumni. Setelah menemukan kandidat, maka dilakukan beberapa tes baik tes tertulis, tes membaca, tes menghafal Al-Qur'an, tes *microteaching* dan seleksi administrasi.⁹

Diperjelas oleh ibu Roslawati selaku kepala MTs Pattuku membahas pelaksanaan rekrutmen yakni:

Dalam proses pelaksanaan rekrutmen yang harus dilakukan yaitu: pertama, menyebarkan informasi terkait kebutuhan madrasah atau perekrutan calon tenaga pendidik dan kependidikan yang disebarkan melalui *browsure*, penyebaran informasi pada papan pengumuman di sekolah yang berisi perekrutan tenaga pendidik dan kependidikan beserta

⁹ Drs. Bangga (64 Tahun), Ketua Yayasan MTs Pattuku, *Wawancara*, Bone, 2 Januari 2024.

kriteria atau persyaratan yang harus dipenuhi, penyampaian langsung kepada alumni yang memiliki *background* pendidikan guru atau tenaga kependidikan. Kedua, jika terdapat guru yang bersedia untuk mengabdikan diri di madrasah, maka dilakukan beberapa seleksi diantaranya yaitu seleksi administrasi berupa berkas pendukung misalnya KK, KTP, Ijazah, beberapa sertifikat pendukung. Selain seleksi administrasi, dilakukan tes wawancara, tes membaca Al-Qur'an, tes menulis, tes *public speaking*, dan yang paling utama juga adalah tes kemampuan menguasai IT. Ketiga, setelah diterima, maka dibuatkan SK penugasan oleh ketua yayasan.¹⁰

Pernyataan di atas diperjelas oleh ibu Rapida selaku wakamad dan tenaga kependidikan di MTs Pattuku yang berpendapat bahwa:

Sebenarnya pelaksanaan rekrutmen di MTs Pattuku berbeda dengan rekrutmen sekolah maju yang ada di kota karena MTs Pattuku terletak di desa yang sulit mengakses jaringan. Oleh karena itu, penyebaran informasi terkait perekrutan di sekolah sulit dan tidak dapat menyebar luas karena tidak dapat disebar di media sosial dan hanya bisa disebar di papan pengumuman madrasah dan disampaikan langsung kepada beberapa orang saja termasuk alumni. Jika terdapat pelamar, maka dilakukan rekrutmen yang dilakukan dengan beberapa tes baik itu seleksi berkas, tes wawancara, tes penguasaan Komputer dan tes membaca Al-Qur'an apalagi sekolah MTs.¹¹

Hal tersebut diperkuat oleh keterangan dari bapak Yunus selaku operator MTs Pattuku yang menyatakan bahwa:

Rekrutmen dilaksanakan dengan melakukan penyebaran informasi ke beberapa tempat dan beberapa orang termasuk kepada alumni. Jika terdapat kandidat yang berminat mengabdikan diri maka dilakukan tes baik itu seleksi administrasi, tes wawancara, tes kemampuan berbicara di depan umum, tes kemampuan IT termasuk calon tenaga kependidikan yang paling utama adalah penguasaan IT.¹²

Berdasarkan beberapa pernyataan di atas, dapat ditarik kesimpulan bahwa pelaksanaan rekrutmen dilakukan dengan beberapa tahap yakni:

¹⁰ Roslawati (47 Tahun), Kepala MTs Pattuku, Wawancara, Bone, 22 Desember 2023.

¹¹ Rapida (51 Tahun), Wakamad dan Tenaga Pendidik MTs Pattuku, *Wawancara*, Bone, 23 Desember 2023.

¹² M. Yunus (33 Tahun), Operator dan Tenaga Pendidik di MTs Pattuku, *Wawancara*, Bone, 22 Desember 2023 Pukul 09.30 WIB.

- 1) Penyebaran informasi, penyebaran informasi terkait kebutuhan madrasah atau perekrutan calon tenaga pendidik dan kependidikan disebarakan melalui *browsure*, melalui *group Whatsapp*, pemasangan di papan informasi madrasah yang berisi perekrutan calon tenaga pendidik dan kependidikan, tanggal dan persyaratan yang harus dipenuhi kandidat, penyampaian langsung kepada alumni yang mempunyai *background* pendidikan guru atau tenaga kependidikan.
- 2) Seleksi, jika terdapat pelamar maka dilakukan seleksi yakni seleksi administrasi, tes wawancara, tes membaca Al-Qur'an, tes menulis, tes kemampuan *public speaking*, tes kemampuan menguasai IT. Yang termasuk dalam seleksi administrasi adalah seleksi berkas baik itu CV pelamar, KK, KTP, Ijazah dan beberapa sertifikat pendukung. Kompetensi yang harus dimiliki calon tenaga pendidik adalah kompetensi pedagogik, kompetensi kepribadian, kompetensi sosial dan kompetensi profesional. Kualifikasi yang harus dimiliki calon tenaga pendidik di MTs Pattuku adalah berpendidikan minimal D4/S1 sesuai dengan *background* pendidikan yang akan diampuh. Terkhusus untuk tenaga kependidikan di MTs Pattuku kualifikasi pendidikan yang harus dimiliki adalah minimal SMA dengan catatan harus menguasai IT. Seluruh calon maupun tenaga pendidik dan kependidikan yang sudah bertugas harus diketahui kepribadiannya.
- 3) Keputusan hasil rekrutmen, setelah pelaksanaan seleksi, maka dilakukan rapat bersama seluruh panitia rekrutmen, kepala sekolah dan ketua yayasan atau yang mewakili untuk menyampaikan hasil rekrutmen mengenai diterima atau tidaknya pelamar tersebut. Jika

pelamar tersebut memenuhi kriteria yang ditetapkan madrasah maka pelamar berhak untuk diterima.

d. Pengawasan rekrutmen tenaga pendidik dan kependidikan di MTs Pattuku

Pengawasan dilakukan oleh kepala sekolah dan ketua yayasan untuk memastikan proses rekrutmen berjalan dengan baik dan untuk memastikan tenaga yang direkrut dapat bekerja dengan baik untuk kedepannya. Pengawasan juga berfungsi untuk menilai dan mengevaluasi agar dapat memberikan saran perbaikan atau perkembangan kedepannya. Hal tersebut diperjelas pada saat wawancara kepada ketua yayasan, kepala sekolah, guru dan tenaga kependidikan di MTs Pattuku.

Berdasarkan hasil wawancara terkait pengawasan rekrutmen kepada bapak Drs. Bangga selaku ketua yayasan di MTs Pattuku yang menyatakan bahwa:

Pengawasan tim rekrutmen tenaga pendidik dan kependidikan dilakukan langsung oleh ketua yayasan dan kepala sekolah untuk menilai dan mengevaluasi kegiatan rekrutmen agar kedepannya bisa lebih baik lagi dan memberikan bimbingan atau saran sehingga dapat menghasilkan tenaga yang berkompeten di bidangnya.¹³

Hal tersebut diperkuat oleh ibu Roslawati selaku kepala sekolah di MTs Pattuku yang berpendapat bahwa:

Setelah melakukan rekrutmen maka tentu dilakukan pengawasan. Dalam pengawasan tersebut dilakukan penilaian dan evaluasi terkait perekrutan. Seluruh pelaksanaan rekrutmen mulai dari perencanaan hingga diterimanya pelamar harus dinilai dan dievaluasi agar dapat diketahui kelebihan dan kekurangannya sehingga dapat dilakukan perbaikan pada proses rekrutmen selanjutnya. Untuk membantu berjalannya proses pengawasan maka dibuatkan syarat dan tata tertib yang harus dipenuhi baik panitia rekrutmen maupun pelamar.¹⁴

¹³ Drs. Bangga (64 Tahun), Ketua Yayasan MTs Pattuku, *Wawancara*, Bone, 2 Januari 2024.

¹⁴ Roslawati (47 Tahun), Kepala MTs Pattuku, *Wawancara*, Bone, 22 Desember 2023.

Pernyataan di atas, diperjelas oleh ibu Rapida selaku wakamad sekaligus tenaga pendidik di MTs Pattuku yang menyatakan bahwa:

Selama berjalannya kegiatan rekrutmen mulai dilakukan pengawasan untuk mencegah terjadinya kesalahan dalam rekrutmen termasuk pembuatan tata tertib. Pengawasan dilakukan oleh kepala sekolah untuk menilai kinerja seluruh panitia dan dilakukan evaluasi setelah rekrutmen selesai untuk memberikan saran perbaikan kedepannya.¹⁵

Ketiga pendapat di atas, diperkuat oleh bapak Yunus selaku operator MTs Pattuku yang menyatakan bahwa:

Pengawasan tetap dilakukan kepala sekolah untuk memastikan kinerja tim panitia dan dievaluasi untuk mengetahui kesalahan yang dilakukan dan apa yang perlu diperbaiki kedepannya.¹⁶

Berdasarkan beberapa pendapat di atas, dapat disimpulkan bahwa pengawasan rekrutmen dilakukan mulai perencanaan hingga pelaksanaan rekrutmen untuk memastikan kelancaran proses rekrutmen dan dievaluasi setelah pelaksanaan rekrutmen agar dapat diketahui kekurangan dan kelebihan pelaksanaan rekrutmen. Tujuannya adalah untuk memperoleh saran perbaikan pelaksanaan rekrutmen kedepannya.

2. Metode Rekrutmen Tenaga Pendidik dan Kependidikan di MTs Pattuku

Pelaksanaan rekrutmen dapat berjalan dengan baik tidak terlepas dari metode yang digunakan dalam merekrut. Metode rekrutmen yang dilakukan di MTs Pattuku terdiri dari rekrutmen internal sekolah dan eksternal sekolah. Hal tersebut diperjelas pada saat wawancara kepada ketua yayasan, kepala sekolah, guru dan tenaga kependidikan.

¹⁵ Rapida (51 Tahun), Wakamad dan Tenaga Pendidik di MTs Pattuku, *Wawancara*, Bone, 23 Desember 2023.

¹⁶ M. Yunus (33 Tahun), Operator dan Tenaga Pendidik di MTs Pattuku, *Wawancara*, Bone, 22 Desember 2023.

Berdasarkan hasil wawancara terkait metode rekrutmen tenaga pendidik dan kependidikan di MTs Pattuku kepada bapak Drs. Bangga selaku ketua yayasan yang menyatakan bahwa:

Tenaga pendidik maupun tenaga kependidikan yang direkrut di MTs Pattuku diutamakan dari alumni meskipun metode yang digunakan yaitu internal dan eksternal. Kebanyakan tenaga pendidik dan kependidikan yang direkrut adalah alumni tetapi ada beberapa yang direkrut bukan dari alumni MTs Pattuku.¹⁷

Hal tersebut diperkuat oleh ibu Roslawati selaku kepala MTs pattuku yang menyatakan bahwa:

Metode rekrutmen yang digunakan di MTs Pattuku ada dua metode yaitu internal dan eksternal. Tenaga yang direkrut ada yang bukan dari alumni MTs Pattuku tetapi menetap di desa sekolah tersebut. Rekrutmen yang bukan merupakan alumni dilakukan berdasarkan rekomendasi sehingga mengajukan lamaran dan direkrut. Akan tetapi tenaga pendidik maupun kependidikan yang direkrut kebanyakan dari alumni karena sekolah mengutamakan alumni yang berdomisili di desa sekolah tersebut. Tidak ada guru yang direkrut oleh pemerintah jadi seluruh guru hanya direkrut oleh madrasah.¹⁸

Diperkuat pula oleh ibu Rapida selaku wakamad sekaligus tenaga pendidik di MTs Pattuku yang menyatakan bahwa:

Guru maupun staf yang direkrut ada yang bukan dari alumni MTs Pattuku tetapi berdomisili di desa Pattuku. Kebanyakan dari alumni MTs Pattuku karena diutamakan dari alumni MTs Pattuku dan berkualifikasi pendidikan minimal S1 dibidang pendidikan.¹⁹

Beberapa pendapat tersebut diperkuat pula oleh bapak M. Yunus selaku Operator MTs Pattuku yang menyatakan bahwa:

Guru di MTs Pattuku kebanyakan alumni dari MTs Pattuku. Staf yang direkrut juga dari alumni MTs Pattuku. Madrasah mengutamakan alumni

¹⁷ Drs. Bangga (64 Tahun), Ketua Yayasan MTs Pattuku, *Wawancara*, Bone, 2 Januari 2024.

¹⁸ Roslawati (47 Tahun), Kepala MTs Pattuku, *Wawancara*, Bone, 22 Desember 2023.

¹⁹ Rapida (51 Tahun), Wakamad dan Tenaga Pendidik di MTs Pattuku, *Wawancara*, Bone, 23 Desember 2023.

karena memang tenaga yang akan direkrut dari luar kurang karena madrasah berada di desa pelosok sehingga yang melamar atau yang berminat mengabdikan adalah kebanyakan alumni walaupun ada yang bukan alumni harus yang menetap atau berdomisili di desa ini.²⁰

Berdasarkan beberapa pendapat di atas, dapat disimpulkan bahwa rekrutmen tenaga pendidik dan kependidikan di MTs Pattuku dilakukan dengan dua metode yaitu metode internal sekolah dan eksternal sekolah.

- a. Metode internal sekolah yang dimaksud adalah metode rekrutmen dengan merekrut calon atau kandidat yang berasal dari alumni MTs Pattuku. Tenaga pendidik dan kependidikan di MTs Pattuku rata-rata berasal dari alumni MTs Pattuku karena dalam melakukan rekrutmen, di MTs Pattuku mengutamakan yang merupakan alumni.
- b. Metode eksternal dilakukan dengan merekrut tenaga pendidik yang bukan merupakan alumni tetapi orang tersebut harus berdomisili di desa tempat MTs Pattuku dan bersedia untuk mengabdikan. Di MTs Pattuku, tidak terdapat tenaga pendidik yang direkrut oleh pemerintah melainkan hanya direkrut oleh madrasah. Terdapat beberapa tenaga pendidik yang bukan merupakan alumni yang direkrut berdasarkan rekomendasi dari guru-guru dan inisiatif sendiri untuk melamar di MTs Pattuku dengan ketentuan harus berdomisili di desa Pattuku.

Berdasarkan hasil penelitian di atas, dapat diperjelas dalam penelitian yang dilakukan oleh Devia Ainin Nugrah yang menyatakan bahwa metode rekrutmen yang dilakukan ada dua yaitu metode internal dan eksternal. Metode internal yaitu metode perekrutan yang digunakan untuk mencari sumber daya manusia yang berasal dari dalam organisasi

²⁰ M. Yunus (33 Tahun), Operator MTs Pattuku, *Wawancara*, Bone, 22 Desember 2023.

atau lembaga, sedangkan metode eksternal perekrutan sumber daya manusia yang berasal dari luar lembaga atau direkrut oleh pemerintah.²¹

3. Sasaran penempatan tenaga pendidik dan kependidikan di MTs Pattuku

Menempatkan berarti memposisikan sesuai dengan posisi yang tepat. Penempatan tenaga pendidik dan kependidikan berarti proses menempatkan dan memberikan tugas sesuai dengan kemampuannya. Untuk lebih jelasnya dapat dilihat dari hasil wawancara kepada ketua yayasan, kepala sekolah, tenaga pendidik dan kependidikan.

a. Menempatkan seseorang sesuai dengan tempat dan background pendidikan yang tepat.

Berdasarkan hasil wawancara kepada bapak Drs. Bangga selaku ketua yayasan yang menyatakan bahwa:

Seluruh calon tenaga pendidik dan kependidikan yang diterima atau lulus seleksi akan ditempatkan sesuai bidang keilmuan yang dimiliki. Akan tetapi dilihat dari jumlah tenaga kependidikan yang kurang maka setiap tenaga pendidik mesti memegang lebih dari satu mata pelajaran.²²

Dilihat dari pernyataan tersebut, diperjelas oleh ibu Roslawati selaku kepala MTs Pattuku yang menyatakan bahwa:

Guru dan staf di MTs Pattuku ditempatkan sesuai dengan kemampuan dan latar belakang pendidikan yang dimiliki. Tenaga pendidik dan kependidikan di MTs Pattuku masih termasuk kurang. Oleh karena itu, tenaga pendidik harus memegang atau mengajar lebih dari satu mata pelajaran bahkan ada yang memegang sampai 4 mata pelajaran sehingga mengakibatkan pembelajaran tidak efektif karena guru yang mengajar bukan berdasarkan *background* pendidikan yang dimiliki akan tetapi guru harus tetap berusaha mengajar sesuai dengan materi yang ada. Selain tenaga pendidik menjabat sebagai guru, juga harus menjabat sebagai operator sekolah karena kurangnya tenaga kependidikan. Meskipun tidak sesuai *background* pendidikan tetapi akan selalu dibantu dengan

²¹ Devia Ainin Nugrah, "Perekrutan Tenaga Pendidik Di Pondok Pesantren Darul 'Ulum Padang", *Mataazir: Jurnal Administrasi Dan Manajemen Pendidikan* 3, no. 2 (2022): h. 322-330.

²² Drs. Bangga (64 Tahun), Ketua yayasan MTs Pattuku, *Wawancara*, Bone, 2 Januari 2024.

mengikuti beberapa kegiatan pelatihan untuk mengembangkan kompetensi guru maupun staf.²³

Sejalan dengan pendapat ibu Rapida selaku Wakamad sekaligus tenaga pendidik yang menyatakan bahwa:

Penempatan tenaga pendidik dan kependidikan di MTs Pattuku berbeda dengan sekolah yang ada di kota yang memiliki banyak tenaga pendidik dan kependidikan. Sedangkan tenaga pendidik yang ada di pelosok termasuk MTs pattuku yang memiliki sedikit tenaga pendidik yang mengakibatkan tenaga pendidik ditempatkan tidak sesuai dengan kualifikasi pendidikannya artinya tenaga pendidik harus merangkap jadi tenaga kependidikan dan juga harus memegang mata pelajaran lebih dari 2 bahkan 4 mata pelajaran. Jelas akan berdampak pada hasil belajar siswa juga karena pembelajaran tidak akan efektif jika diajar oleh guru yang tidak sesuai latar belakang pendidikannya. Misalnya guru seni budaya yang diajar oleh guru yang *background* pendidikannya bukan dari pendidikan seni.²⁴

Pernyataan di atas, juga dikemukakan oleh bapak M.Yunus selaku operator madrasah yang menyatakan bahwa:

Pembagian tugas untuk guru dan staf memang harus sesuai dengan background pendidikan masing-masing. Tapi dikondisikan dengan jumlah tenaga pendidik dan kependidikan yang kurang maka tenaga pendidik diberikan tugas sesuai latar belakang pendidikannya dan diberikan tugas tambahan untuk menduduki ruang yang masih kosong. Misalnya, tenaga pendidik diberikan tugas lebih yaitu harus memegang mata pelajaran lebih dari satu mata pelajaran dan harus merangkap jadi tenaga operator sekolah.²⁵

Berdasarkan pernyataan dari ketua yayasan, kepala madrasah, tenaga pendidik dan operator madrasah, maka dapat disimpulkan bahwa penempatan tenaga pendidik dan kependidikan dilakukan sesuai dengan kondisi tenaga yang ada di sekolah. Tenaga pendidik dan kependidikan

²³ Roslawati (47 Tahun), Kepala MTs Pattuku, *Wawancara*, Bone, 22 Desember 2023.

²⁴ Rapida (51 Tahun), Wakamad dan Tenaga Pendidik MTs Pattuku, *Wawancara*, Bone, 23 Desember 2023.

²⁵ M. Yunus (33 Tahun), Operator dan Tenaga Pendidik di MTs Pattuku, *Wawancara*, Bone, 22 Desember 2023.

ditempatkan sesuai dengan kemampuannya, terdapat tenaga pendidik yang ditempatkan tidak sesuai *background* pendidikannya. Misalnya guru yang mengajar SBK bukan lulusan dari pendidikan seni tetapi berasal dari pendidikan Matematika dan pendidikan bahasa Inggris. Hal ini disebabkan oleh kurangnya tenaga pendidik dan kependidikan sehingga guru dan tenaga pendidikan harus merangkap dan akan mengakibatkan proses belajar mengajar tidak efektif.

b. Menempatkan seseorang untuk mengisi lowongan yang kosong

Berdasarkan hasil wawancara dengan bapak Drs. Bangga selaku ketua yayasan di MTs Pattuku menyatakan bahwa:

Terdapat banyak lowongan di MTs Pattuku sehingga terus dilakukan rekrutmen tenaga pendidik dan kependidikan. Tenaga pendidik di MTs Pattuku masih sangat kurang sedangkan mata pelajaran yang harus diajarkan kepada siswa jumlahnya banyak jadi tenaga pendidik harus mengisi lowongan yang kosong atau mengampuh mata pelajaran yang tidak ada guru pengampuhnya. Begitupula dengan tenaga kependidikan dulu ada dua tetapi karena ada kendala sehingga satu tenaga kependidikannya berhenti. Oleh karena itu tenaga pendidik yang merangkap menjadi operator madrasah.²⁶

Pernyataan di atas, diperjelas oleh ibu Roslawati selaku Kepala MTs Pattuku yang menyatakan bahwa:

Setelah melakukan penelitian dan melihat kondisi tenaga pendidik pasti sudah bisa diketahui bahwa jumlah tenaga pendidik yang ada berjumlah 8 orang tetapi yang masuk mengajar hanya 7 orang sedangkan jumlah mata pelajaran yang harus diajarkan berjumlah 16 mata pelajaran. Maka dari itu, jika guru hanya memegang mata pelajaran sesuai dengan *background* pendidikan yang dimiliki maka terdapat banyak mata pelajaran yang tidak dipelajari siswa jadi guru-guru melakukan rapat dan menyepakati untuk membagi tugas mengisi mata pelajaran yang tidak ada guru khususnya. Artinya banyak lowongan yang kosong sehingga guru-guru ditugaskan untuk mengisi lowongan yang kosong tersebut agar siswa dapat mempelajari semua mata pelajaran yang ada. Meskipun kondisinya yang berbeda jika guru yang mengajar dari lulusan mata pelajaran tersebut tetapi akan tetap membantu siswa memahami isi dari mata pelajaran tersebut. Meskipun tidak efektif tapi akan sedikit membantu daripada

²⁶ Drs. Bangga (64 Tahun), Ketua Yayasan MTs Pattuku, *Wawancara*, Bone, 2 Januari 2024.

tidak ada yang mengisi. Begitupula dengan tenaga kependidikan sekarang hanya satu tenaga administrasi yang bertugas di kantor jadi terdapat tenaga pendidik yang merangkap jadi operator madrasah dan putakawan berhenti bekerja maka perpustakaan sementara tidak terlalu beroperasi karena sementara melakukan perekrutan.²⁷

Hal tersebut diperkuat oleh ibu Rapida selaku wakamad sekaligus tenaga pendidik di MTs Pattuku yang menyatakan bahwa:

Seperti yang kita lihat, banyak lowongan yang kosong untuk tenaga pendidik dan kependidikan tetapi karena tidak ada tenaga yang bisa direkrut, maka guru-guru harus membagi tugas mengisi lowongan yang kosong agar tidak terjadi ketimpangan. Jika tenaga kependidikan membutuhkan bantuan jika kewalahan maka tenaga pendidik harus turun membantu karena untuk menghadapi kondisi seperti ini kita harus memperkuat kekeluargaan di lingkungan sekolah. Jika terdapat kekosongan maka harus diisi tanpa memandang ini tugas siapa.²⁸

Hal lain, diungkapkan oleh bapak M. Yunus selaku operator MTs Pattuku yang menyatakan bahwa:

Seperti yang saya alami karena saya disini selaku tenaga pendidik yang sudah merangkap 2 mata pelajaran dan diberi tugas tambahan sebagai operator madrasah jadi sudah jelas bahwa guru maupun tenaga kependidikan diberi tugas merangkap karena ditugaskan untuk mengisi lowongan yang kosong artinya banyak lowongan yang kosong tetapi karna untuk merekrut tenaga pendidik juga susah karena tidak ada kandidat yang bisa di rekrut jadi untuk sementara guru-guru yang bekerja sama membagi tugas untuk mengisi kekosongan tersebut agar semua bisa berjalan.²⁹

Berdasarkan beberapa pendapat di atas, dapat disimpulkan bahwa di MTs Pattuku terdapat banyak lowongan kerja yang masih kosong sehingga terus dilakukan rekrutmen. Akan tetapi, tidak ada tenaga yang bisa direkrut atau yang melamar kerja maka untuk mengisi lowongan yang kosong, guru-guru dan tenaga kependidikan melakukan rapat bersama dan menyepakati untuk membagi tugas mengisi lowongan yang kosong

²⁷ Roslawati (47 Tahun), Kepala MTs Pattuku, *Wawancara*, Bone, 22 Desember 2023.

²⁸ Rapida (51 Tahun), Wakamad dan Tenaga Pendidik MTs Pattuku, *Wawancara*, Bone, 23 Desember 2023.

²⁹ M. Yunus (33 Tahun), Operator dan Tenaga Pendidik di MTs Pattuku, *Wawancara*, Bone, 22 Desember 2023.

tersebut. Tenaga pendidik yang jumlahnya 7 orang sedangkan mata pelajaran yang harus diampuh berjumlah 16 mata pelajaran sehingga mengakibatkan tenaga pendidik harus memegang 2 mata pelajaran bahkan lebih untuk mengisi lowongan yang kosong.

Hal tersebut tidak efektif karena siswa diajar oleh guru yang tidak sesuai background pendidikannya tetapi karena dilain hal tidak ada yang mengisi jadi diupayakan untuk tetap menjalankan proses belajar mengajar sesuai kemampuan. Begitupun dengan tenaga kependidikan karena hanya terdapat satu tenaga administrasi maka terdapat tenaga pendidik diberi tugas tambahan untuk menjadi operator madrasah karena kekurangan tenaga kependidikan, sedangkan perpustakaan tidak beroperasi dengan baik karena pustakawan telah berhenti bekerja jadi untuk sementara kepala sekolah yang mengambil alih kedudukan tersebut.

C. Kendala dalam Rekrutmen dan Penempatan Tenaga Pendidik dan Kependidikan di MTs Pattuku Kecamatan Bontocani Kabupaten Bone

1. Kendala dalam Rekrutmen Tenaga Pendidik dan Kependidikan di MTs Pattuku

Pelaksanaan proses rekrutmen yang telah dilakukan tidak terlepas dari beberapa kendala, maka untuk mengetahui lebih dalam terkait kendala yang dihadapi dalam rekrutmen dan penempatan dapat dilihat pada hasil wawancara kepada ketua yayasan, kepala madrasah, tenaga pendidik dan operator madrasah.

Berdasarkan hasil wawancara bersama bapak Drs. Bangga selaku ketua yayasan di MTs Pattuku yang menyatakan bahwa:

Setelah melakukan rekrutmen dan penempatan tenaga pendidik dan kependidikan, dapat diketahui bahwa kendala yang dihadapi dalam rekrutmen tenaga pendidik dan kependidikan yaitu pada pelaksanaan rekrutmen karena untuk menyebarkan informasi terkait rekrutmen sulit untuk dilakukan karena tidak adanya koneksi internet di desa, kurangnya tenaga pendidik yang melamar karena terdapat sekolah yang lebih unggul atau negeri yang dekat dari madrasah, merekrut kandidat yang tidak sesuai dengan latar belakang pendidikan.³⁰

Hal tersebut didukung oleh penjelasan ibu Roslawati selaku kepala MTs Pattuku yang menunturkan bahwa:

Dilihat dari kondisi madrasah yang berstatus swasta dan berada di tempat terpencil, maka sudah pasti mengalami kendala dalam mencari tenaga kerja. Terlebih karena status yang masih swasta dan sudah pasti gaji yang akan diterima tenaga pendidik maupun tenaga kependidikan secukupnya atau dinyatakan tidak banyak apalagi dengan kedudukan sebagai tenaga honorer. Hal tersebut yang menjadi pemicu sehingga minat kandidat sangat rendah untuk melamar kerja yang akan mengakibatkan tidak adanya tenaga yang bisa direkrut. Selain itu, perekrutan dilakukan tidak sesuai dengan bidang keahlian yang dimiliki sehingga tenaga pendidik dapat ditempatkan tidak tepat pada posisi yang tepat dan kesulitan dalam menyebarkan informasi terkait rekrutmen.³¹

Hal tersebut sesuai dengan penjelasan ibu Rapida selaku Wakamad dan tenaga pendidik di MTs Pattuku yang menjelaskan bahwa:

Sudah lama madrasah tidak merekrut tenaga kerja karena tidak ada yang berminat melamar menjadi guru maupun tenaga kependidikan dan untuk mencari kandidat yang berlulusan pendidikan juga sulit ditemukan karena terdapat beberapa sekolah yang ada di Desa Pattuku sehingga tenaga yang melamar hanya yang benar-benar berniat mengabdikan karena terdapat sekolah yang lebih unggul. Penyebaran informasi terkait rekrutmen juga dilakukan dengan menyebarkan di berbagai media sosial seperti *Whatsapp*, *Facebook* dan memasang *boardsure*, jika terdapat orang dari luar yang berminat melamar harus berpikir karena sulit untuk dijangkau atau jarak tempuh yang jauh.³²

³⁰ Drs. Bangga (64 Tahun), Ketua Yayasan MTs Pattuku, *Wawancara*, Bone, 2 Januari 2024.

³¹ Roslawati (47 Tahun), Kepala MTs Pattuku, *Wawancara*, Bone, 22 Desember 2023.

³² Rapida (51 Tahun), Wakamad dan Tenaga Pendidik MTs Pattuku, *Wawancara*, Bone, 23 Desember 2023.

Hal tersebut diperkuat oleh bapak M. Yunus selaku operator madrasah yang menyatakan bahwa:

Terdapat kendala yang dihadapi dalam rekrutmen tenaga pendidik dan kependidikan diantaranya yaitu kurangnya kandidat yang ingin direkrut, penyebaran informasi rekrutmen yang kurang luas, biaya yang digunakan dalam merekrut cukup banyak dan tenaga yang direkrut adalah tenaga yang baru lulus dari perguruan tinggi yang belum memiliki pengalaman kerja.³³

Berdasarkan beberapa pendapat di atas, dapat disimpulkan bahwa kendala yang dihadapi dalam proses rekrutmen atau pada proses pencarian kandidat adalah sulitnya menyebarkan informasi terkait perekrutan karena tidak adanya koneksi internet di desa, kurangnya tenaga yang melamar atau akan direkrut, tenaga yang direkrut adalah tenaga yang baru lulus dari perguruan tinggi yang belum mempunyai pengalaman kerja, biaya yang digunakan untuk merekrut cukup besar, persaingan antar sekolah sehingga kurang tenaga yang bisa direkrut.

2. Kendala dalam Penempatan Tenaga Pendidik dan Kependidikan di MTs Pattuku

Penempatan tenaga pendidik dan kependidikan yang telah dilakukan tidak terlepas dari kendala. Adapun kendala yang dihadapi dalam melakukan penempatan tenaga pendidik dan kependidikan di MTs Pattuku dapat diketahui setelah melakukan wawancara kepada beberapa narasumber diantaranya yaitu:

Berdasarkan hasil wawancara bersama bapak Drs. Bangga selaku ketua yayasan di MTs pattuku yang menyatakan bahwa:

Perihal kendala yang menghalangi terlaksananya penempatan tidak ada sama sekali jadi semua berjalan sesuai yang direncanakan

³³ M. Yunus (33 Tahun), Operator dan Tenaga Pendidik di MTs Pattuku, *Wawancara*, Bone, 22 Desember 2023.

karena terdapat panitia yang membantu kepala kepala madrasah dalam merekrut maupun menempatkan kandidat.³⁴

Pernyataan tersebut diperkuat oleh ibu Roslawati selaku kepala MTs Pattuku yang menyampaikan bahwa:

Salah satu kendala yang sering dan bahkan terus dialami pada proses penempatan tenaga pendidik dan kependidikan yaitu penempatan guru yang tidak merata karena kurangnya tenaga pendidik sehingga guru ditempatkan diberbagai bidang, begitupula dengan tenaga kependidikan yang kurang, sehingga staf harus mampu serba bisa mengerjakan pekerjaan yang ada.³⁵

Hal tersebut sejalan dengan pendapat ibu Rapida selaku Wakamad dan tenaga pendidik yang menyatakan bahwa:

Kendala yang sudah lama dihadapi dalam proses penempatan guru yaitu terdapat guru yang ditempatkan tidak sesuai dengan latar belakang pendidikan, lowongan yang kosong lebih banyak dibanding yang mau bekerja.³⁶

Sejalan dengan hasil wawancara bersama bapak M. Yunus selaku operator madrasah yang menyatakan bahwa:

Pelaksanaan penempatan guru maupun staf berjalan sesuai rencana dan berhasil diberikan tugas, tapi tugas yang diberikan tidak sesuai dengan latar belakang bidang pendidikan dan guru-guru diberikan tugas tambahan dengan memegang 2 mata pelajaran bahkan lebih, begitupula dengan staf yang harus serba bisa mengerjakan tugas yang ada karena staf hanya satu. Selain menjadi guru, diberikan tugas tambahan sebagai operator madrasah. Hal tersebut yang menjadi kendala.³⁷

³⁴ Drs. Bangga (64 Tahun), Ketua Yayasan MTs Pattuku, *Wawancara*, Bone, 2 Januari 2024.

³⁵ Roslawati (47 Tahun), Kepala MTs Pattuku, *Wawancara*, Bone, 22 Desember 2023.

³⁶ Rapida (51 Tahun), Wakamad dan Tenaga Pendidik MTs Pattuku, *Wawancara*, Bone, 23 Desember 2023.

³⁷ M. Yunus (33 Tahun), Operator dan Tenaga Pendidik di MTs Pattuku, *Wawancara*, Bone, 22 Desember 2023.

Berdasarkan beberapa pendapat di atas, dapat disimpulkan bahwa tidak ada kendala yang dapat mencegah proses penempatan tenaga pendidik dan kependidikan. Akan tetapi terdapat kendala yang dihadapi dalam penempatan tenaga yang lulus rekrutmen yaitu penempatan guru yang tidak merata, artinya jumlah guru atau tenaga kependidikan yang diterima tidak sesuai dengan jumlah tenaga yang dibutuhkan, penempatan tenaga pendidik dan kependidikan yang tidak sesuai dengan latar belakang bidang pendidikan.

D. Dampak yang Ditimbulkan Dalam Rekrutmen dan Penempatan Tenaga Pendidik dan Kependidikan di MTs Pattuku Kecamatan Bontocani Kabupaten Bone

1. Dampak yang Ditimbulkan Dalam Rekrutmen Tenaga Pendidik dan Kependidikan

Adanya permasalahan yang dihadapi, maka tentu akan menimbulkan dampak. Adapun dampak tersebut dapat diketahui dari hasil wawancara dari beberapa pihak diantaranya yaitu ketua yayasan, kepala madrasah, wakamad sekaligus tenaga pendidik dan operator madrasah.

Berdasarkan hasil wawancara bersama bapak Drs. Bangga selaku ketua yayasan di MTs Pattuku yang menyatakan bahwa:

Rekrutmen yang dilakukan dengan merekrut kandidat tidak sesuai dengan latar belakang pendidikan dan menempatkan tenaga pendidik bukan berdasarkan latar belakang pendidikan akan berdampak pada kinerja guru, guru akan kesulitan untuk mengajar bahkan akan berdampak pada prestasi belajar siswa.³⁸

³⁸ Drs. Bangga (64 Tahun), Ketua Yayasan MTs Pattuku, *Wawancara*, Bone, 2 Januari 2024.

Hal tersebut diperkuat oleh ibu Roslawati selaku kepala MTs Pattuku yang mengungkapkan bahwa:

Dampak yang ditimbulkan dalam rekrutmen dan penempatan tenaga pendidik di MTs Pattuku tidak selamanya mengarah ke hal negatif. Terdapat tenaga pendidik yang direkrut sesuai dengan latar belakang pendidikan yang dimiliki dan yang akan diampuh, maka tenaga pendidik akan bekerja secara profesional dan berdampak pada lahirnya peserta didik yang berprestasi, hal tersebut disebabkan karena sistem rekrutmen berjalan sesuai dengan peraturan yang berlaku. Akan tetapi, kurangnya tenaga yang akan direkrut mengakibatkan pihak sekolah merekrut tenaga yang berlatar belakang S1 pendidikan tetapi bukan dari bidang yang akan diajarkan, misalnya tenaga yang direkrut adalah lulusan S1 prodi matematika yang akan ditugaskan mengajar pendidikan seni budaya dan keterampilan. Hal tersebut akan berdampak pada penurunan prestasi belajar siswa dan kesulitan siswa dalam memahami materi yang diajarkan.³⁹

Hal serupa yang dikatakan oleh ibu Rapida selaku wakamad dan tenaga pendidik di MTs Pattuku dari hasil wawancara mengutarakan bahwa:

Kurangnya tenaga pendidik yang direkrut mengakibatkan banyaknya lowongan yang kosong yang harus diisi, sehingga akan berdampak ke guru-guru yang kewalahan dalam melaksanakan tugasnya karena harus memegang 2 mata pelajaran bahkan lebih. Hal tersebut akan berdampak pada kemampuan siswa dalam memahami materi yang diajarkan karena jelas berbeda kemampuan mengajar yang dimiliki guru yang bukan dari background pendidikannya dan yang memang dari bidang tersebut. Oleh karena itu, yang paling merasakan dampaknya ialah guru dan siswa karena proses belajar mengajar menjadi tidak efektif.⁴⁰

Pernyataan dari Ketua yayasan, kepala madrasah, dan wakamad didukung oleh bapak M. Yunus selaku operator madrasah yang mengatakan bahwa:

³⁹ Roslawati (47 Tahun), Kepala MTs Pattuku, *Wawancara*, Bone, 22 Desember 2023.

⁴⁰ Rapida (51 Tahun), Wakamad dan Tenaga Pendidik MTs Pattuku, *Wawancara*, Bone, 23 Desember 2023.

Rekrutmen yang baik akan memperoleh hasil yang baik, namun jika rekrutmen dilakukan tidak sesuai dengan persyaratan maka tidak akan menghasilkan tenaga yang profesional dalam bekerja. Perekrutan tenaga yang belum mempunyai pengalaman kerja bahkan belum pernah mengajar dan ditugaskan untuk mengajar maka guru tersebut akan kesulitan dalam menjalankan tugasnya. Bukan hanya guru yang merasa kesulitan tetapi akan dirasakan oleh siswa.⁴¹

Berdasarkan beberapa pendapat dari hasil wawancara di atas, dapat disimpulkan bahwa ketika proses rekrutmen kurang baik, maka akan menghasilkan tenaga yang kurang baik pula. Adapun dampak yang ditimbulkan dalam rekrutmen tenaga pendidik dan kependidikan tidak menghasilkan sesuai dengan kebutuhan madrasah yaitu guru-guru akan kewalahan dalam mengajar karena harus mengajar dua bahkan lebih dari tiga mata pelajaran, prestasi belajar menurun karena tidak adanya guru khusus seperti guru seni, pembelajaran kurang efektif karena guru yang mengajar bukan berdasarkan *background* pendidikannya karena harus mengisi mata pelajaran yang kosong. Salah satu solusi yang diberikan adalah madrasah harus merekrut tenaga pendidik dan tenaga kependidikan yang sesuai dengan *background* pendidikan yang dibutuhkan di madrasah, guru-guru dan tenaga kependidikan diikutkan dalam kegiatan pelatihan atau webinar yang dapat mengembangkan kompetensi dan keterampilan tenaga pendidik maupun kependidikan.

2. Dampak yang Ditimbulkan Dalam Penempatan Tenaga Pendidik dan Kependidikan.

Dalam menentukan penentuan tugas dan tanggung jawab tidak lepas dari dampak yang akan ditimbulkan. Dampak yang ditimbulkan dapat diketahui

⁴¹ M. Yunus (33 Tahun), Operator dan Tenaga Pendidik di MTs Pattuku, *Wawancara*, Bone, 22 Desember 2023.

dari hasil wawancara kepada ketua yayasan, kepala madrasah, wakamad sekaligus tenaga pendidik dan operator madrasah.

Berdasarkan hasil wawancara bersama bapak Drs. Bangga selaku ketua yayasan di MTs Pattuku yang menyatakan bahwa:

Jika menempatkan guru atau staf sesuai dengan keahlian kemampuannya, maka akan meningkatkan kualitas lembaga dan mutu peserta didik karna guru yang mengajar sesuai keakhlian akan berdampak pada kemampuan siswa dalam memahami materi. Sebaliknya jika guru di tempatkan pada posisi yang tidak sesuai dengan keahlian, maka akan sulit bagi siswa dalam memahami materi. Guru di MTs Pattuku ada yang ditempatkan sesuai bidang ilmunya dan ada yang tidak sesuai karena terdapat guru yang mengajar 2 mata pelajaran bahkan lebih.⁴²

Pernyataan di atas, sejalan dengan hasil wawancara bersama ibu Roslawati selaku Kepala MTs Pattuku yang menyampaikan bahwa:

Dampak yang ditimbulkan dalam melakukan penempatan atau pemberian tugas dan tanggung jawab kepada tenaga yang lulus dalam proses rekrutmen yaitu pembelajaran yang kurang efektif karena guru yang mengajar tidak sesuai dengan latar belakang pendidikannya. Selain berdampak terhadap kemampuan guru dalam menyelesaikan semua tugasnya karena harus memegang 2 mata pelajaran bahkan lebih, juga berdampak kepada siswa karena prestasi belajar siswa menurun. Berdasarkan yang sudah terjadi yaitu guru yang mengajar seni dan prakarya merupakan guru matematika, artinya guru tersebut tidak mempunyai pengalaman dan pengetahuan khusus tentang senibudaya dan keterampilan yang mengakibatkan siswa sulit memahami apa yang diajarkan dan tidak melakukan kegiatan praktik. Hal tersebut membuat prestasi siswa menurun, berbeda dari tahun sebelumnya yaitu terdapat guru khusus sehingga pembelajaran sesuai dan mudah dipahami siswa.⁴³

Pernyataan di atas, diungkapkan oleh ibu Rapida selaku wakamad dan tenaga pendidik di MTs Pattuku yang menyatakan bahwa:

Dampak yang ditimbulkan dari proses penempatan yaitu penempatan yang sesuai bidang ke ilmuannya akan meningkatkan kualitas peserta didik, tetapi penempatan yang tidak sesuai bidang ilmu yang dimiliki akan meningkatkan prestasi belajar siswa karena kemampuan memahami siswa tergantung pada gaya dan kemampuan mengajar guru. Penempatan staf di

⁴² Drs. Bangga (64 Tahun), Ketua Yayasan MTs Pattuku, *Wawancara*, Bone, 2 Januari 2024.

⁴³ Roslawati (47 Tahun), Kepala MTs Pattuku, *Wawancara*, Bone, 22 Desember 2023.

MTs Pattuku sudah sesuai dengan kemampuannya karena staf menguasai IT meskipun kualifikasi pendidikan yang dimiliki masih SMA.⁴⁴

Hal lain, diperkuat oleh bapak M. Yunus selaku Operator madrasah yang menyatakan bahwa:

Penempatan staf di MTs Pattuku sesuai dengan kemampuannya, sehingga akan menimbulkan kinerja yang baik dan didukung dengan berbagai pelatihan dan *workshop* yang dapat meningkatkan kompetensi staf, begitupun dengan guru.⁴⁵

Berdasarkan hasil wawancara bersama ketua yayasan, kepala madrasah, wakamad sekaligus tenaga pendidik dan operator madrasah, maka dapat disimpulkan bahwa ada dua dampak yang ditimbulkan dalam penempatan tenaga pendidik dan kependidikan yaitu dampak positif dan dampak negatif. Dampak positif yang ditimbulkan yaitu penempatan tenaga pendidik yang sesuai dengan latar belakang pendidikan dan kemampuan atau skill yang dimiliki akan meningkatkan prestasi belajar siswa karena kemampuan memahami siswa tergantung cara mengajar guru, begitupun dengan staf yang sesuai dengan skill yang dimiliki misalnya menguasai IT, mampu menulis, dan bisa mengerjakan apa saja yang diberikan, maka akan meningkatkan kualitas lembaga. Sedangkan dampak negatif yang ditimbulkan yaitu terdapat guru yang ditempatkan yang tidak sesuai dengan latar belakang pendidikan yang dimiliki misalnya guru yang mengajar seni dan prakarya bukan berasal dari lulusan seni melainkan dari matematika, sehingga mengakibatkan penurunan prestasi belajar siswa. Selain itu, guru yang ditempatkan atau diberikan tugas tambahan yaitu memegang 2 mata pelajaran dan merangkap sebagai operator madrasah akan kewalahan menjalankan tugas yang diberikan.

⁴⁴ Rapida (51 Tahun), Wakamad dan Tenaga Pendidik MTs Pattuku, *Wawancara*, Bone, 23 Desember 2023.

⁴⁵ M. Yunus (33 Tahun), Operator dan Tenaga Pendidik di MTs Pattuku, *Wawancara*, Bone, 22 Desember 2023.

BAB V

PENUTUP

A. *Kesimpulan*

Berdasarkan pembahasan hasil penelitian, maka dapat disimpulkan dalam penelitian ini adalah sebagai berikut:

1. Proses rekrutmen di MTs Pattuku tidak terlepas dari fungsi manajemen yakni perencanaan, pengorganisasian, pelaksanaan dan pengawasan. Proses rekrutmen dilakukan mulai dengan analisis kebutuhan, pembentukan panitia rekrutmen dan persiapan alat dan bahan penunjang pelaksanaan rekrutmen, penyebaran informasi, seleksi berkas, penyampaian hasil rekrutmen hingga tahap pengawasan. Metode rekrutmen di MTs Pattuku dilakukan dengan dua metode yakni pertama, metode internal sekolah yang merupakan metode yang digunakan untuk merekrut kandidat yang berasal dari alumni MTs Pattuku. Kedua, metode eksternal yaitu metode yang digunakan untuk merekrut kandidat yang bukan merupakan alumni melainkan dari sekolah lain. Dalam menentukan penempatan tenaga pendidik dan kependidikan di MTs Pattuku menempatkan sesuai dengan posisi yang tepat dan ditempatkan untuk mengisi lowongan yang kosong sehingga terdapat tenaga pendidik yang ditempatkan tidak sesuai dengan latar belakang pendidikannya dan mengajar 2 mata pelajaran bahkan lebih.
2. Kendala yang dihadapi dalam rekrutmen yaitu sulitnya menyebarkan informasi terkait rekrutmen di MTs pattuku, persaingan antar sekolah sehingga kurang tenaga yang akan direkrut atau melamar. Kendala dalam penempatan yaitu tenaga pendidik dan kependidikan ditempatkan bukan berdasarkan *background* pendidikannya.

3. Dampak yang ditimbulkan dalam rekrutmen yaitu guru guru akan kewalahan dalam melaksanakan tugasnya karena harus merangkap dua mata pelajaran bahkan lebih. Adapun dampak yang ditimbulkan dalam penempatan tenaga pendidik dan kependidikan akan berdampak positif jika penempatan sesuai dengan kualifikasi yang dimiliki maka akan meningkatkan kualitas lembaga dan kinerja guru, sedangkan dampak negatifnya yaitu guru prestasi belajar siswa semakin menurun karena guru yang mengajar bukan berdasarkan *background* pendidikannya.

B. Implikasi Penelitian

Dalam hal peningkatan mutu tenaga pendidik dan kependidikan di MTs Pattuku, maka dalam melakukan pencarian kandidat harus melibatkan fungsi-fungsi manajemen dan peraturan yang ada maka dari itu penulis memberi saran:

1. Untuk meningkatkan mutu tenaga pendidik dan kependidikan harus melakukan rekrutmen dengan baik sesuai dengan fungsi-fungsi manajemen. Rekrutmen harus dilakukan sesuai dengan latar belakang pendidikan yang dimiliki dan yang akan diampuh serta untuk mengurangi kewalahan perlu merekrut tenaga pendidik sesuai jumlah kebutuhan madrasah.
2. Untuk meningkatkan kinerja tenaga pendidik dan kependidikan, tenaga kerja baik itu guru maupun tenaga kependidikan harus ditempatkan sesuai dengan posisi yang tepat dan tempat yang tepat.

DAFTAR PUSTAKA

- Abdul Hamid, "Guru Professional", *Al-Falah: Jurnal Ilmiah Keislaman Dan Kemasyarakatan* 17, no. 32 (2017): h. 274–275.
- Afif Alfiyanto, "Manajemen Rekrutmen Tenaga Pendidik Baru Di SMA Nurul Palembang", *Manajemen Pendidikan Islam* 12, no. 1 (2022): h. 30–41.
- Ahmad, Muslimah, 'Memahami Teknik Pengolahan Dan Analisis Data Kualitatif', *Proceedings* 1, no. 1 (2021): h. 173–186.
- Ansori, "Penerapan Manajemen Sumber Daya Manusia Dalam Peningkatan Kinerja Guru Di MTs Miftahul Ulum Besuki Situbondo", *Paper Knowledge. Toward a Media History of Documents* 3 (April 2015): h. 49–58.
- Arfah, Siti, Nurul Ajima Ritonga, and Yuda Halim Perdana, "Rekrutmen Dan Penempatan Tenaga Pendidik Di Madrasah Midta Nurul Yakin Rupert Utara", *Jurnal Mumtaz* 2, no. 2 (2022): h. 172–178.
- Arnild Augina Mekarisce, "Teknik Pemeriksaan Keabsahan Data Pada Penelitian Kualitatif Di Bidang Kesehatan Masyarakat", *Jurnal Ilmiah Kesehatan Masyarakat: Media Komunikasi Komunitas Kesehatan Masyarakat* 12, no. 3 (2020): h. 145–51.
- Azhari Akmal Tarigan, Tafsir Ayat-Ayat Ekonomi, in *Cita Pustaka Media Printis*, 2012, pp. 157–158.
- Bachtiar S. Bachri, "Meyakinkan Validitas Data Melalui Triangulasi Pada Penelitian Kualitatif", *Jurnal Teknologi Pendidikan* 10, no. 1 (April 2010): h. 46-62.
- Biondi Wattimury, DKK, "Strategi Penempatan Pegawai Berbasis Kompetensi Di Sekretariat Kota Ambon Provinsi Maluku", *Visioner* 11, no. 3 (2019): 301–14.
- Devia Ainin Nugrah, "Perekrutan Tenaga Pendidik Di Pondok Pesantren Darul 'Ulum Padang", *Mataazir: Jurnal Administrasi Dan Manajemen Pendidikan* 3, no. 2 (2022): h. 322–30.
- Dewi, Dkk, "Pelaksanaan Rekrutmen, Seleksi Dan Penempatan Kerja Karyawan", *Administrasi BIsnis* 1, no. 1 (2021): h. 49–55.
- Emzir, *Metodologi Penelitian Pendidikan Kuantitatif Dan Kualitatif*, ed. by Stephen Rinaldy, 9th edn (Jakarta: Rajawali Pers, 2020).
- Eri Susan, "Manajemen Sumber Daya Manusia", *ADAARA: Jurnal Manajemen Pendidikan Islam* 9, no. 2 (Agustus, 2019): h. 952–62.
- Farida, Ika Nur, "Sistem Rekrutmen Guru Dalam Meningkatkan Mutu Lembaga Pendidikan Sekolah Dasar", *Jurnal Kependidikan Islam* 10, no. 2 (2020): h. 162–75.
- Fatimah Akilah, "Penerapan Fungsi Staffing Dalam Lembaga Pendidikan", *Adaara: Jurnal Manajemen Pendidikan Islam* 6, no. 1 (2018): h. 657–74
- Handoko, "Analisis Proses Rekrutmen, Seleksi Dan Penempatan Karyawan Di

- Pt Mrt Jakarta", *Aghinya Stiesnu Bengkulu* 3, no. 1 (2020): h. 137–46.
- HR. Bukhari, Kumpulan Hadits Ilmu Islam Hadits Bukhari Nomor 6015, <https://ilmuislam.id/hadits/14434/hadits-bukhari-nomor-6015>, 2023
- Ibnu Katsir, *Kisah Para Nabi*, ed. by Artawijaya, Indonesia (Jakarta: Pustaka Al-Kautsar, 2011): h. 414.
- , Tafsir Al-Qur'an Al-Azim, in *Tafsir Al-Qur'an Al-Azim* (Kairo, 2000), Jil. XI, h. 27.
- Indah, Dewi Yuliati, "Penempatan Pegawai Terhadap Motivasi Kerja Di Bunga Lima Benua Kabupaten Cianjur Dewi Yuliati Indah", *ISEL Businnes And Management Review* I, no. 2 (2017): h. 102–6.
- Kementerian Agama Republik Indonesia, "Pedoman Pengangkatan Guru Pada Madrasah Swasta Berdasarkan KMA Nomor 1006 Tahun 2021", *Official Website Kementerian Agama Republik Indonesia* (5 Oktober 2021).
- Lagiono, Dkk, "Strategi Rekrutmen Dan Seleksi Tenaga Pendidik Di SMP Negeri 1 Batanghari Lampung Timur", *Unisan Jurnal* 1, no. 3 (2022): h. 1–7.
- Liana, Yuyuk, "Rekrutmen, Seleksi Terhadap Kinerja Karyawan Pada Hotel Araria Gajayana", *Ilmu-Ilmu Sosial* 18, no. 2 (2021): h. 518–23.
- Maivia Sandela, "Manajemen Rekrutmen Tenaga Pendidik Di Sdit Sa'Adiah Kecamatan Kubung Kabupaten Solok", *Al-Fikrah Jurnal Manajemen Pendidikan Islam* 7, no. 2 (2019): h. 155–66.
- Muhammad Nasrullah, "Kerangka Kerja Manajemen Rekrutmen Guru : Sebuah Tinjauan Sistematis", *Eduksi Islami: Jurnal Pendidikan Islam* 12, no. 3 (2023): h. 2487–2500.
- Novan Ramadani Agia, "Sistem Rekrutmen Tenaga Pendidik (Guru)", *Sanskara Pendidikan Dan Pengajaran* 1, no. 2 (2023): h. 40–44.
- Nurul Hidayanti, "Upaya Institusi Sosial Dalam Menanggulangi Pengemis Anak Di Kota Banda Aceh" *Universitas Syiah Kuala: Jurnal Ilmiah Mahasiswa Fakultas Ilmu Sosial dan Politik* 2, no. 2 (2017): h. 737–63.
- Nurussalami, "Pengelolaan Tenaga Pendidik Dan Kependidikan Dalam Peningkatan Mutu Pendidikan", *Intelektualita Prodi MPI* 11, no. 1 (2022): h. 125–38.
- Pariska, Dkk, "Pelaksanaan Rekrutmen Tenaga Pendidik Dan Kependidikan Di Sekolah Dasar Islam Terpadu Lan Tabur Kota Pagar Alam", *Journal Of Islamic Education Management* 6, no. 2 (2020): h. 85–96.
- Peraturan Menteri Pendayagunaan Aparatur Negara Dan Reformasi Birokrasi Nomor 27 Tahun 2021 Tentang Pengadaan Pegawai Negeri Sipil Pasal 5 Ayat 1 Dan 2, 2021.
- Setiani, Baiq, "Kajian Sumber Daya Manusia Dalam Proses Rekrutmen Tenaga Kerja Di Perusahaan", *Jurnal Ilmiah WIDYA* 1, no. 1 (2013): h. 41.
- Sugiyono, *Metode Penelitian Kuantitatif Kualitatif Dan R&D*, Cetakan Kedua (Bandung: ALPABETA, 2021)
- Suriadin, "Sistem Rekrutmen Dan Seleksi, Penempatan Penaga Pendidik Di SMP Islam Darul Hikmah Makassar", *Jurnal Pendidikan Dan Studi Islam* 5, no. 1 (2019): h. 122–28.

- Syafruddin, "Strategi Rekrutmen Dan Seleksi Tenaga Pendidik Di MAS MUQ Pagar Air Aceh", *Jurnal Intelektualita Prodi MPI* 11, no. 1 (2022): h. 71–82.
- UU RI Nomor 14 Tahun 2005, "Guru Dan Dosen", *Materia Japan* 44, no. 1 (2005): h. 24–31.
- UU RI Nomor 20 Tahun 2003, "Sistem Pendidikan Nasional".
- Wiwin Yuliani, "Metode Penelitian Deskriptif Kualitatif Dalam Perspektif Bimbingan Dan Konseling", *Quanta: Jurnal Kajian Bimbingan dan Konseling Dalam Pendidikan* 2, no. 2 (2018): h. 83–91.
- Zakiah Kholidah, "Sistem Rekrutmen Tenaga Pendidik Di Madrasah Swasta", *Jurnal Studi Keislaman* 8, no. 2 (2018): h. 237–51.
- Zaky Muhammad, Dkk, "Analisis Pelaksanaan Rekrutmen, Seleksi Dan Penempatan Berdasarkan Perspektif Islamc Human Capital", *Ilmiah Manajemen* 1, no. 1 (2020): h. 50–63.



L

A

M

P

I

R

A

N

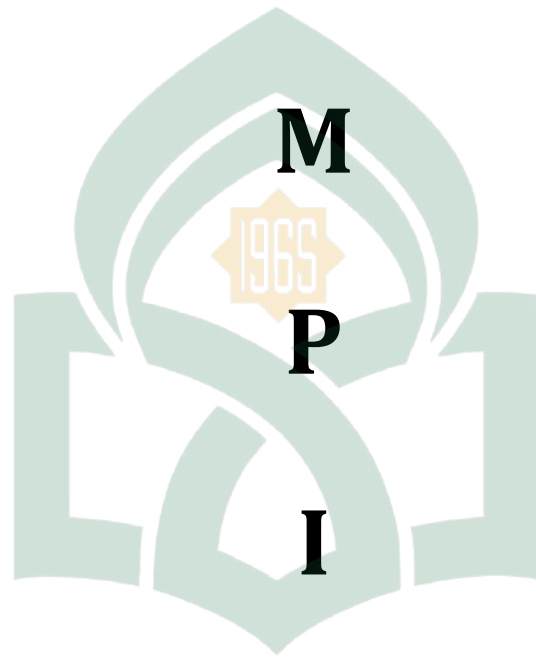

UNIVERSITAS ISLAM NEGERI
ALAUDDIN
M A K A S S A R

Aee
HL 3/10 2023

REKRUTMEN DAN PENEMPATAN JABATAN TENAGA PENDIDIK
DAN KEPENDIDIKAN DI MTs SWASTA PATTUKU, KECAMATAN
BONTOCANI KABUPATEN BONE

**PROPOSAL SKRIPSI**
Diajukan Untuk Memenuhi Salah Satu Syarat Meraih Gelar Sarjana Pendidikan
Pada Jurusan Manajemen Pendidikan Islam
Fakultas Tarbiyah Dan Keguruan
UIN Alauddin Makassar

Oleh:

IRMAWATI
NIM: 20300120052

UNIVERSITAS ISLAM NEGERI
ALAUDDIN
MAKASSAR
JURUSAN MANAJEMEN PENDIDIKAN ISLAM
FAKULTAS TARBİYAH DAN KEGURUAN
UIN ALAUDDIN MAKASSAR

2023

REKRUTMEN DAN PENEMPATAN TENAGA PENDIDIK DAN
KEPENDIDIKAN DI MTs PATTUKU KECAMATAN BONTOCANI
KABUPATEN BONE

Am
Da 15/2/2024

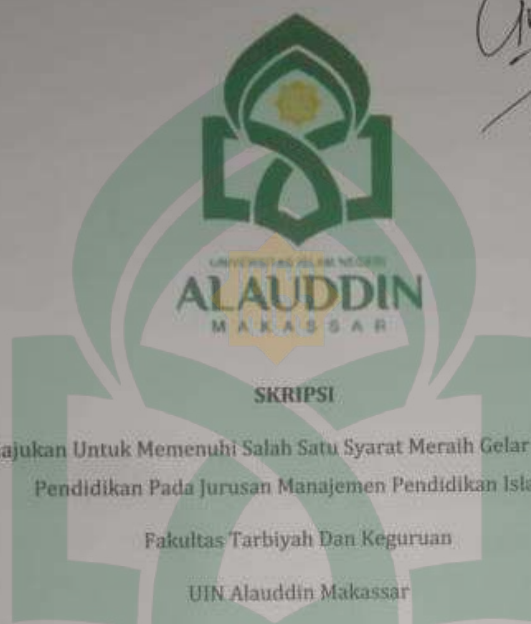

SKRIPSI

Diajukan Untuk Memenuhi Salah Satu Syarat Meraih Gelar Sarjana
Pendidikan Pada Jurusan Manajemen Pendidikan Islam
Fakultas Tarbiyah Dan Keguruan
UIN Alauddin Makassar

Oleh:

IRMAWATI

NIM: 20300120052

UNIVERSITAS ISLAM NEGERI
ALAUDDIN
JURUSAN MANAJEMEN PENDIDIKAN ISLAM
FAKULTAS TARBİYAH DAN KEGURUAN
UIN ALAUDDIN MAKASSAR
M A K A S S A R

2024

DOKUMENTASI



Dokumentasi pada saat melakukan wawancara dengan ketua Yayasan MTs Pattuku



Dokumentasi pada saat wawancara dengan kepala MTs Pattuku



Dokumentasi pada saat wawancara dengan wakamad sekaligus tenaga pendidik
MTs Pattuku



Dokumentasi pada saat wawancara dengan operator MTs Pattuku



Halaman Depan MTs Pattuku



Visi dan Misi MTs Pattuku



Struktur Organisasi dan Data Tenaga Pendidik dan Kependidikan MTs Pattuku

RIWAYAT HIDUP



Peneliti bernama lengkap **Irmawati**, lahir di Desa Pattuku Kecamatan Bontocani Kabupaten Bone, Provinsi Sulawesi Selatan, pada tanggal 15 Desember 2002. Peneliti adalah anak dari seorang ayah yang bernama **Lapi** dan seorang ibu yang bernama **Murti**. Peneliti adalah anak pertama dari 6 bersaudara. Peneliti menyelesaikan pendidikan sekolah dasar di SD Negeri 293 Pattuku dan lulus pada tahun 2014. Kemudian melanjutkan pendidikan sekolah menengah pertama di Madrasah Tsanawiyah (MTs) Pattuku dan lulus pada tahun 2017. Lalu melanjutkan pendidikan menengah atas di SMA Al-Jame'ah Pattuku yang lulus pada tahun 2020. Peneliti sekarang sedang menjalankan studi di salah satu Universitas di Makassar yaitu Universitas Islam Negeri Alauddin Makassar dan menjadi salah satu mahasiswa di Fakultas Tarbiyah dan Keguruan Jurusan Manajemen Pendidikan Islam terhitung sejak tahun 2020. Pengalaman organisasi selama duduk di bangku perkuliahan yaitu PMII, Himpunan Mahasiswa Bidikmisi dan ORGANDA Latenriruwa.

UNIVERSITAS ISLAM NEGERI
ALAUDDIN
M A K A S S A R