ANALISIS PENGARUH KEBIJAKAN *TAX AMNESTY*, SUKU BUNGA DAN PERTUMBUHAN EKONOMI TERHADAP INVESTASI ASING DI INDONESIA

SKRIPSI

Diajukan Untuk Memenuhi Salah Satu Syarat Memperoleh Gelar
Sarjana Ekonomi Jurusan Ilmu Ekonomi
Pada Fakultas Ekonomi dan Bisnis Islam
UIN Alauddin Makassar

Oleh:

ANNISA RAHMAWATY MANSYUR
NIM. 90300119011

PROGRAM STUDI ILMU EKONOMI
FAKULTAS EKONOMI DAN BISNIS ISLAM
UNIVERSITAS ISLAM NEGERI ALAUDDIN MAKASSAR
2023

PERNYATAAN KEASLIAN SKRIPSI

Mahasiswa yang bertanda tangan di bawah ini :

Nama	: Annisa Rahmawaty Mansyur
Nim	: 90300119011
Tempat/Tgl Lahir	: Makassar/05 Agustus 2001
Jurusan/Prodi	: Ilmu Ekonomi
Fakultas/Program	: Ekonomi dan Bisnis Islam
Judul Skipsi	: Analisis Pengaruh kebijakan tax amnesty,suku bunga dan pertumbuhan ekonomi terhadap investasi asing di indonesia

Menyatakan dengan sesungguhnya dan penuh kesadaran bahwa skripsi ini benar adalah hasil karya sendiri. Jika kemudian hari terbukti bahwa ini merupakan duplikasi, tiruan, plagiat, atau dibuat orang lain, sebagian atau seluruhnya, maka skripsi dan gelar yang diperoleh karenanya batal demi hukum.

Gowa, 10 Agustus 2023

Penulis

ANNISA RAHMAWATY MANSYUR
90300119011

UNIVERSITAS ISLAM NEGERI
ALAUDDIN
MAKASSAR

KEMENTERIAN AGAMA RI
UNIVERSITAS ISLAM NEGERI ALAUDDIN MAKASSAR
FAKULTAS EKONOMI DAN BISNIS ISLAM
Kampus I. Jl. St. Alauddin No. 63 Makassar Tlp. (0411) 864924 Fax. 864923
Kampus II. Jl. H. M. Yasin Limpo No. 36 Samata Sungguminasa-Gowa Tlp. (0411) 841879 Fax. 8221400

PENGESAHAN SKRIPSI

Skripsi yang berjudul **"Analisis pengaruh kebijakan tax amnesty, suku bunga dan pertumbuhan ekonomi terhadap investasi asing di indonesia"** yang disusun oleh **Annisa Rahmawaty Mansyur, 90300119011,** mahasiswa Jurusan Ilmu Ekonomi pada Fakultas Ekonomi Dan Bisnis Islam, Universitas Islam Negeri Alauddin Makassar, telah diuji dan dipertahankan dalam sidangmunaqasyah yang diselenggarakan pada tanggal 10 Agustus 2023 bertepatan dengan tanggal 23 Muharram 1445 H dan dinyatakan telah dapat diterima sebagai salah satu syarat untuk memperoleh gelar sarjana ekonomi pada Fakultas Ekonomi dan Bisnis Islam.

Samata-Gowa, 10 Agustus 2023
23 Muharram 1445 H

DEWAN PENGUJI

Ketua	: Prof. Dr. H. Abustani Ilyas, M.A.g.	(.....)
Sekretaris	: Dr. Hj. Rahmawati Muin, S.Ag., M.Ag.	(.....)
Penguji I	: Rizka Jafar. S.E., M.Si	(.....)
Penguji II	: Andi Faisal Anwar,SE.,M.Si	(.....)
Pembimbing I	: Dr. Hasbiullah, SE.,M.Si	(.....)
Pembimbing II	: Bahrul Ulum Rusydi. SE.,M.Si	(.....)

Diketahui Oleh:
Dekan Fakultas Ekonomi dan Bisnis Islam
UIN Alauddin Makassar

Prof. Dr. H. Abustani Ilyas, M.Ag
NIP.19661130 199303 1 003

KATA PENGANTAR

بِسْمِ ٱللَّهِ ٱلرَّحْمَٰنِ ٱلرَّحِيمِ

Assalamu'alaikum Warahmatullahi Wabarakatuh

Puji syukur dipanjatkan kepada Allah SWT atas segala limpahan rahmat dan karunia-Nya, berupa kesehatan, kekuatan, kesabaran dan kemampuan sehingga penulis dapat menyelesaikan skripsi ini. Salawat serta salam senantiasa tercurahkan kepada Nabi Muhammad SAW yang menjadi panutan sempurna bagi kita semua dalam menjalani kehidupan yang bermartabat. Skripsi ini disusun sebagai salat satu syarat untuk menyelesaikan program Sarjana (S1) Jurusan Ilmu Ekonomi Fakultas Ekonomi dan Bisnis Islam Universitas Islam Negeri Alauddin Makassar, skripsi yang berjudul "**Analisis Pengaruh Kebijakan tax amnesty, suku bunga dan pertumbuhan ekonomi terhadap investasi asing di indonesia''** telah diselesaikan dalam waktu yang telah direncanakan.

Penulis menyadari bahwa dalam penulisan skripsi ini tidak lepas dari segala kesalahan dan kekurangan. Oleh karena itu, dengan segala kerendahan hati penulis mengharapkan saran dan kritik dari pembaca sebagai bahan masukan sehingga dapat berguna dengan baik bagi penulis maupun bagi pembaca pada umumnya. Mengingat keterbatasan kemampuan dan pengetahuan penulis serta kendala-kendala yang ada, maka penulis menyadari bahwa penyusunan skripsi ini tidak akan selesai tanpa bantuan dan bimbingan dari berbagai pihak.

Untuk itu dalam bagian ini penulis ingin menyampaikan banyak terima kasih kepada pihak yang telah memberikan bantuan, dukungan, semangat,

bimbingan dan saran-saran, sehingga skripsi ini dapat terselesaikan. Rasa terima kasih ini ingin penulis sampaikan terutama kepada:

1. Prof. Hamdan Juhannis, M.A., Ph.D. sebagai Rektor UIN Alauddin Makassar dan para Wakil Rektor serta seluruh staff dan jajarannya atas segala fasilitas yang diberikan dalam menimba ilmu di dalamnya.
2. Prof. Dr. H. Abustani Ilyas, M.Ag. selaku Dekan Fakultas Ilmu Ekonomi dan Bisnis Islam UIN Alauddin Makassar beserta para Wakil Dekan.
3. Dr. Hasbiullah, S.E., M.Si. dan Baso Iwang, S.E., M.Si., Ph.D. selaku Ketua dan Sekretaris Jurusan Ilmu Ekonomi Fakultas Ekonomi dan Bisnis Islam UIN Alauddin Makassar atas segala bantuan, kontribusi dan bimbingannya.
4. Dr. Hasbiullah, S.E., M.Si. selaku Pembimbing I dan Bahrul Ulum Rusydi, S.E., M.Sc. selaku pembimbing II. Penulis mengucapkan terima kasih atas waktu yang telah diluangkan serta bimbingan dan arahan dalam penyelesaian skripsi ini.
5. Rizka Jafar, S.E., M.Si. selaku penguji I dan Andi Faisal Anwar.S.E.,M.Si selaku Penguji II. Penulis mengucapkan terima kasih atas waktu yang telah diluangkan untuk memberi kritik dan saran yang membangun dalam menyelesaikan skripsi ini.
6. Wardihan Sabar, S.E.,M.Si Juardi.S.Pd.,M.Si Mustafa Umar,S.Ag.,M.Ag. selaku Penguji Komprehensif yang telah meluangkan waktunya dalam ujian komprehensif.
7. Sitti Aisyah, S.Ag.,M.Ag. selaku dosen penasehat akademik selalu mendukung dan memotivasi serta memberikan masukan.

8. Seluruh dosen khususnya Fakultas Ekonomi dan Bisnis Islam UIN Alauddin Makassar yang telah memberikan ilmunya dengan ikhlas kepada penulis selama proses perkuliahan maupun praktikum jurusan.
9. Seluruh staff bagian akademik, tata usaha, jurusan dan perpustakaan Fakultas Ekonomi dan Bisnis Islam. Penulis mengucapkan terima kasih atas bantuannya dalam pengurusan dan pelayanan akademik dan administrasi.
10. Teristimewa keluarga yang sejak awal perkuliahan selalu mendukung penulis, terkhusus kepada kedua orang tua saya, ibunda tercinta Ida Mansyur dan ayahanda Mansyur Kunnu. Penulis sangat berterima kasih telah memberikan kasih dan sayang kepada penulis, telah membimbing, membiayai dan memberikan jalan yang terbaik serta selalu mendoakan hingga penulis dapat menyelesaikan skripsi ini. Dan juga kakak penulis zuraedah mansyur, S.Farm terima kasih telah memberikan motivasi, dukungan serta perhatian kepada penulis.
11. Muhammad Trifanigoro Darman. yang telah setia membersamai penulis selama penyusunan dan pengerjaan skripsi dengan penuh kesabaran. Penulis mengucapkan banyak terima kasih untuk waktunya yang telah diluangkan dan tidak pernah bosan untuk memberikan dukungan, semangat dan menjadi rumah sebagai tempat mencurahkan suka maupun duka bagi penulis.
12. Sahabat serta teman seperjuangan yang setia menemani dari awal kuliah, Andi Vidianty Ramadhani, Adriani Usman, Alisha Nurul Maharani Rachman, Adinda Berliana dan Maharani Bahar. Penulis berterima kasih telah

memberikan dukungan, waktu dan ruang untuk mendengar cerita dan isi hati penulis.

13. Teman-teman seperjuangan dari Ilmu Ekonomi A angkatan 2019 yang tidak bisa penulis sebutkan satu persatu. Terima kasih atas kebersamaan, keakraban dan persaudaraannya selama penulis menempuh pendidikan di Universitas Islam Negeri Alauddin Makassar. Semoga kita semua bisa mencapai titik kesuksesan dimasa depan.
14. Serta kepada seluruh pihak yang memberikan bantuannya, dukungan dan motivasi serta telah membantu penulis dalam banyak hal yang berhubungan dengan penyelesaian studi penulis.

Akhirnya dengan segala kerendahan hati, penulis berharap skripsi ini dapat bermanfaat bagi pihak-pihak yang membutuhkan dan dapat dijadikan referensi bagi penelitian-penelitian selanjutnya. Semoga Allah SWT melindungi dan memberikan berkah-Nya dan imbalan yang setimpal kepada semua pihak yang telah membantu dan membimbing penulis dalam menyelesaikan skripsi ini.

UNIVERSITAS ISLAM NEGERI
ALAUDDIN
MAKASSAR

Gowa-Samata, 09-08-2023
Penulis,

Annisa Rahmawaty .M
NIM: 90300119011

DAFTAR ISI

DAFTAR ISI ii
DAFTAR TABEL ii
BAB I PENDAHULUAN 1
A. Latar Belakang 1
B. Rumusan Masalah 13
C. Tujuan Penelitian 14
D. Manfaat Penelitian 14
BAB II KAJIAN TEORITIS 15
A. Investasi Asing di Indonesia 15
B. Kebijakan *Tax Amnesty* 20
C. Suku Bunga 27
D. Pertumbuhan Ekonomi 32
E. Hubungan Antar Variabel 42
F. Penelitian Terdahulu 44
G. Kerangka Pikir 47
BAB III METODE PENELITIAN 49
A. Jenis dan Desain Penelitian 49
B. Jenis dan Sumber Data 49
C. Metode Pengumpulan Data 50
D. Teknik Analisis Data 51
E. Definisi Operasional Variabel 55
BAB IV HASIL DAN PEMBAHASAN 58
A. Gambaran Umum Objek Penelitian 58
B. Deskripsi Variabel Penelitian 61
C. Uji Asumsi Klasik 68
D. Analisis Regresi Data Berganda 72

UNIVERSITAS ISLAM NEGERI
ALAUDDIN
M A K A S S A R

E. Pengujian Hipotesis 74

F. Pembahasan 77

BAB V PENUTUP 89

A. Kesimpulan 89

B. Saran 89

DAFTAR PUSTAKA 91

UNIVERSITAS ISLAM NEGERI
ALAUDDIN
M A K A S S A R

DAFTAR TABEL

Tabel 4.1 Uji Multikolinearitas 70
Tabel 4.2 Hasil Uji Heteroskedastisitas 70
Tabel 4.3 Hasil Uji Autokorelasi 71
Tabel 4.4 Hasil Uji Regresi Linier Berganda 72
Tabel 4.5 Hasil Koefisien Determinasi (R2) 74
Tabel 4.6 Hasil Uji Simultan (Uji-F) 75
Tabel 4.7 Hasil Uji Parsial (Uji-t) 76

UNIVERSITAS ISLAM NEGERI
ALAUDDIN
MAKASSAR

BAB I

PENDAHULUAN

A. *Latar Belakang*

Permasalahan yang kerap negara berkembang hadapi yakni tingginya permintaan dana investasi, sedangkan peluang sumber dana dalam negeri relatif terbatas. Salah satu cara pemerintah dalam mendapatkan sumber pembiayaan untuk pembangunan yakni melalui menaikkan aliran masuk modal asing melalui penanaman modal asing (PMA) selaku gerakan awal menuju pertumbuhan serta pembangunan ekonomi. Tetapi nyatanya Indonesia tetapi mendapati kesulitan untuk mendapatkan cukup modal dalam menyelenggarakan pembangunan ekonomi. Indonesia di sini tidak hanya bisa menggantungkan diri dengan pinjaman dari luar untuk memperoleh cukup pendanaan, di mana kemudian kondisi ini akan memacu banyak negara berkembang selayaknya Indonesia supaya berusaha mendapatkan alternatif lainnya, yaitu dengan mengadakan Penanaman Modal Asing (bisa disebut PMA).

PMA termasuk sebagai sesuatu yang penting untuk Indonesia dalam meningkatkan perekonomian, mendorong industri pasokan bahan baku lokal, proses pakar teknologi dan manajemen yang baik. Jadi bisa di katakan demikian FDI sangat berpengaruh di pembangunan ekonomi Indonesia pada titik ini untuk membuka lapangan bekerja di Indonesia (Siregar *et.al*, 2023).

Peluang ini didukung pula oleh sumber daya manusia dengan kualitas tinggi dari Indonesia, yang mana penduduknya secara keseluruhan di tahun 2023 hingga 273,8 juta jiwa ataupun berada dalam urutan empat dari jumlah penduduk

terbanyak dunia (BPS, 2023). Kondisi ini semestinya bisa memberi keuntungan yang sangat baik untuk perekonomiannya Indonesia, di mana bisa sumber daya baik dari manusia maupun alamnya bisa dikelola secara baik sehingga bisa berperan sebagai potensi untuk pertumbuhan sekaligus pembangunan ekonomi.

Sebagai negara berkembang, Indonesia juga mempergunakan investasi dari sumber asing dalam membiayai pembangunan ekonominya. Ketetapan investasi ini berhubungan langsung terhadap PMA dalam sejumlah sektor ekonomi yang terdapat di Indonesia. Kemudian pemerintah sendiri terus mengupayakan supaya aliran modal terhadap Indonesia menjadi lebih besar, kondisi ini sesuai terhadap harapan akan keperluan dana pembangunan yang semakin besar, khususnya untuk sektor ekonomi. Upaya yang pemerintah berikan untuk mendapatkan dana asing di antaranya melalui memudahkan kegiatan investasi dengan beragam kebijakan ataupun aturan yang selaras pada dana pembangunan itu.

PMA ataupun yang juga dinamakan *Foreign Direct Investment* (FDI) berlangsung saat suatu perusahaan dari sebuah negara memberikan modal mereka dengan jangka yang lama terhadap perusahaan dari negara lainnya. Negara dari perusahaan penanam modal akan dinamakan *Host Country*, sedangkan yang menerima investasi yakni *Home Country* (Igamo, 2015).

Berkenaan dengan regulasi tentang investasi, ada tiga bentuk perspektif untuk menafsirkan ketetapan invsetasi yang bisa di tentukan sebagai kebijakan hukum ataupun landasan pertimbangan berinvestasi dari kepentingannya *Home Country*, yakni Teori *Neo Calssic Economic.* Teori ini menjabarkan bahwasanya melalui investasi yang masuk akan membawakan imbas yang positif, sebab proses

ini di pandang memiliki manfaat untuk *Home Country*. Kondisi ini menunjukkan bahwasanya modal asing mampu memacu modal domestik dimana berpeluang untuk dipergunakan dalam beragam usaha. Teori kedua yaitu Teori *Dependency* dimana menghadang para investasi asing untuk masuk, di mana menganggap hal ini mampu melumpuhkan para investor lokal sekaligus mengambil peranan ataupun posisi mereka dalam ekonomi nasional. Jenis investor ini dipandang menibulkan beragam imbas yang untuk masyarakat baik atas lingkungan maupun pelanggaran hak asasi manusia. Ketiga yakni teori *The Middle Path* yang memandang bahwasanya diluar investasi asing memiliki beragam manfaat, akan mengakibatkan imbas yang negatif juga, sehingga negara diharuskan mengambil peranan untuk menekan pengaruh buruk tersebut dengan beragam kebijakan secara hukum, termasuk dengan *screening* (penapisan) didalam perizinan serta usaha untuk menegakkan hukum secara bersungguh-sungguh (Zaidun, 2008).

Untuk mendukung perekonomian negara-negara berkembang, termasuk Indonesia, di perlukan peran langsung dari investasi asing. Faktor fundamental yang bisa memberikan pengaruh untuk keputusan investasi dari pihak asing digambarkan melalui kebijakan pajak, suku bunga dan juga laju pertumbuhan ekonomi. Kehadiran investasi asing dapat mendorong percepatan pembangunan ekonomi negara tertinggal. Modal asing bisa memberikan bantuan untuk memenuhi modal, memberikan keahlian teknis, informasi pasar, tenaga ahli, teknik produksi yang maju, pengalaman organisasi, serta sebagainya. Jika kondisi suatu negara stabil dan kondusif, maka terdapat iklim investasi yang baik, sehingga investor asing berminat memberikan modalnya dalam negara tersebut. Sebagian

besar investor asing berminat untuk menjalin investasi terhadap Indonesia karena sebagian besar penduduk Indonesia cenderung memiliki sikap konsumtif (Putriyanti, 2022). Ada banyak manfaat investasi asing yang masuk di Indonesia, termasuk memberikan beragam modal dalam membiayai sektor-sektor yang kurang uang. Investasi ini telah menciptakan beragam pekerjaan dengan tujuan mengurangi pengangguran. Dengan masuknya modal asing, disertai dengan berbagai teknologi, sehingga pengetahuan teknologi baru dibawa ke Indonesia dan dikembangkan di Indonesia (Rahmi, 2023). Pada diagram 1 memaparkan realisasi investasi atau penanaman modal asing dari tahun 2010-2022.

Diagram 1.1
Realisasi Investasi/Penanaman Modal Asing (Juta US$)

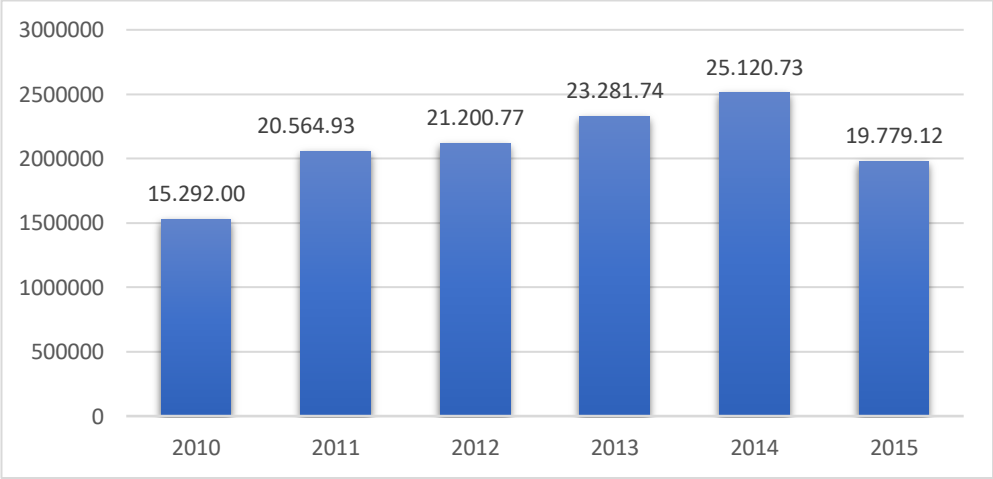

Sumber: World Bank, 2023.

Berdasarkan Diagram 1.1 ini terlihat bahwasanya realisasi investasi asing untuk tahun 2010-2015 di Indonesia mengalam fluktuasi. Dimana pada tahun 2010 sebesar $15.292.00, di mana pada tahun perjalan terus mengalami kenaikan. Akan tetapi pada tahun 2015 mengalami penurunan sebesar $19.779.12.

Perkembangan investasi asing di Indonesia di dukung dengan keadaan ekonomi serta prospek usaha yang semakin baik di Indonesia, di mana kemudian

langsung berperan sebagai faktor untuk menarik investasi. Kemudian faktor domestik selayaknya fundamental ekonomi kondusif, ekspektasi apresiasi dalam kalangannya investor, serta return dari investasi yang cukup besar juga berperan untuk menarik modal asing. Walaupun terdapat pula faktor penghambat seperti keadaan perekonomian global yang cukup suram dipenuhi dengan ketidakpastian dikarenakan tingginya ancaman oleh resesi ekonomi, dampak panedmi Covid-19 serta *infact* peran Rusia-Ukraina menjadi tantangan baru dalam bergejolaknya ekonomi global sehingga berdampak pada investasi Indonesia mengalami fluktuatif.

Kebijakan Pengampunan Pajak kemudian dipandang sebagai strategi perpajakan yang mampu mendorong kepatuhan serta kesadaran masyarakat untuk melaksanakan kewajiban perpajakan, serta melaksanakan reformasi sistem perpajakan yang mengutamakan rasa keadilan dan memberikan kepastian hukum. Kemudian banyak aset baik di luar maupun di dalam negeri yang sebagian atau seluruh pajaknya belum dicatat oleh pemerintah. Terobosan kebijakan Amnesti Pajak diharapkan dapat bermanfaat dalam memacu pengalihan harta Wajib Pajak ke dalam negeri (Repatriasi) maupun deklarasi harta tanpa pengalihan ke dalam negeri (deklarasi asing). Kemudian di luar transparansi sektor keuangan global dan keterbukaan informasi memungkinkan pelacakan aset dari luar negeri dalam mendukung implementasi kebijakan ini. (Anugrawati *et.al*, 2023). Salah satu bargaining point adalah melalui pengungkapan dan pengalihan kekayaan di dalam negeri, sehingga pemerintah Indonesia dapat memberikan jaminan keamanan bagi warga negara Indonesia melalui *tax amnesty* atau yang disebut juga tax amnesty.

Kemudian di luar pemulangan, pemerintah juga melakukan deklarasi atau laporan harta kekayaan di dalam negeri melalui pembayaran uang tebusan. Kondisi ini dilakukan karena negara saat ini membutuhkan anggaran untuk pembangunan yang inklusif dan berkelanjutan.

Indonesia sebelumnya di tahun 1964 serta 1984 pernah menerapkan pengampuhan pajak atau *tax amnesty*, tetapi kebijakannya ini gagal. Alasannya karena pada tahun 1964 terjadi akibat gerakan 30 September PKSI ataupun G30S/PKI. Sementara itu untuk gagalnya Amnesti Pajak tahun 1984 yakni di karenakan sistem perpajakan yang dibangun tidak optimal, di mana membuat penyelenggaraannya kurang efektif dikarenakan wajib pajak tidak tanggap serta tidak berpartisipasi dalam reformasi perpajakan (Dwijugiasteadi, 2016).

Undang-Undang Amnesti Pajak baru berlaku mulai 1 Juli 2016 serta kemudian berakhir di 31 Maret 2017. Melalui Amnesti Pajak Jilid III ini diharap mampu mendorong perekonomian semakin baik sekaligus memicu pertumbuhan dari ekonomi meningkat. Melalui optimalnya penerimaan pajak sekaligus peningkatan investasi ini maka akan memberikan dampak untuk meningkatnya kemakmuran dan kesejahteraan. Melalui *tax amnesty* sebagai kebijakan yang dilakukan pemerintah Indonesia, ditargetkan uang tebusan yang diperoleh sejumlah Rp. 165 triliun. Program sistem amnesti pajak bisa dilakukan dengan dua jalur, dimana yang pertama melalui sistem deklarasi ataupun sekadar pelaporan, untuk aset yang dimiliki di luar ataupun dalam negeri. Sementara itu untuk jalur selanjutnya dinamakan repatriasi, yakni dimana warga negara Indonesia kembali membawa harta wajib pajak diluar negeri.

Namun realitanya, hanya diperoleh dana tebusan hasil Amnesti Pajak sejumlah Rp114 triliun, dengan tunggakan pembayaran hanya Rp19,4 triliun serta pembayaran bukti permulaan hanya diterima Rp1,75 triliun, dimana keseluruhan dari uang yang memasuki kas negara yakni sejumlah Rp135 triliun (www.pajak.go.id, 2023).

Amnesti Pajak merupakan bagian dari reformasi struktur perpajakan agar pencapaian penerimaan negara meningkat. Pemerintah secara umum menjalankan Amnesti Pajak guna mendongkrak pendapatan melalui tiga sumber pokok, dimana yang pertama yakni sebagian besar pemasukan dari perekonomian kegiatan domestik yang sedang dilangsungkan, di mana pelaporannya tidak dilaksanakan sebab mereka dalam perekonomian ilegal/bawah tanah. Perancangan amnesti pajak ini bukan sebatas untuk mendongkrak penerimaan pajak di masa sekarang, namun juga menekan kegiatan ekonomi ilegal secara permanen, yang kemudian akan mendongkrak penerimaan pajak dalam masa mendatang. Kemudian sumber selanjutnya yakni potensi pendapatannya pemerintah, yakni melalui pelarian modal. Amnesti Pajak pemerintah pergunakan selaku bujukan untuk warga negara untuk mengembalikan senilai uang, dimana seringkali sejumlah uang yang besar dibawa keluar negeri secara ilegal. Kemudian sumber terakhir ataupun yang ketiga yakni potensi sumber pendapatan berbentuk pelunasan pajak masyarakat, dimana kurang dalam membayar pajak secara sengaja namun tidak melapor kesalahannya itu dikarenakan takut dengan denda menggelapkan pajak. Berikut target dan realisasi penerimaan pajak setelah diterapkannya kebijakan amnesti pajak sebagai berikut:

Diagram 1.2
Target & Realisasi Penerapan *Tax Amnesty* (2018-2022)

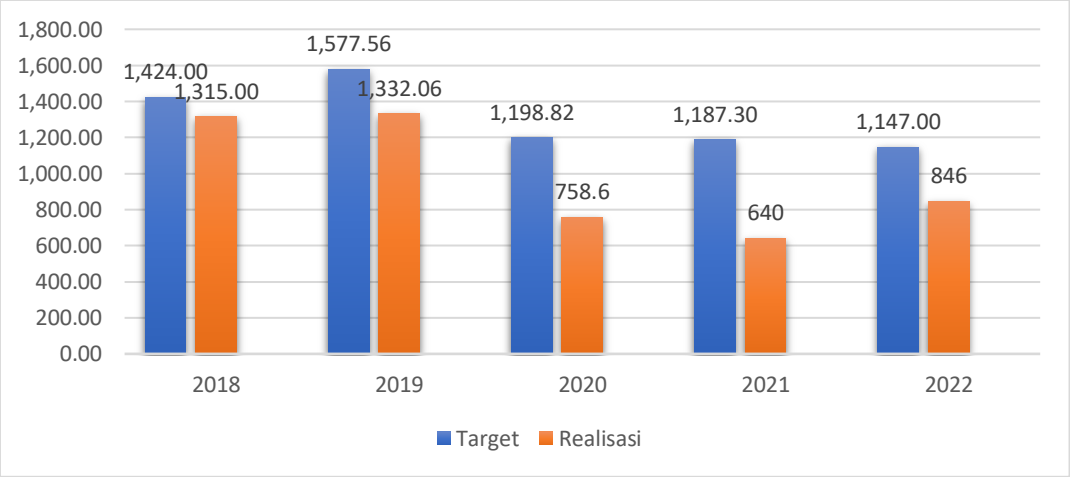

Sumber: pajak go.id, 2023.

Mengacu dari Diagram 1.2 ini terlihat bahwasanya target dan realisasi repatriasi atau pemulangan aset warga negara Indonesia yang berada di luar negeri setelah implementasi kebijakan *tax amnesty* tahun 2018, target negara sebesar Rp. 1.424,00 triliun, namun realisasinya hanya Rp. 1.315,00 triliun. Sedangkan pada tahun 2020 target penerimaan pajak turun sejalan dengan kondisi perekonomian yang minus akibat Pandemi Covid 19, pemerintah hanya mampu menerima realisasi penerimaan pajak sebesar Rp758,60 miliar. Salah satu dari tiga tujuan pengampunan pajak berdasarkan pasal 1 ayat 2 UU No. 11 tahun 2016 yakni "mempercepat pertumbuhan dan restrukturisasi ekonomi melalui pengalihan aset", antara lain akan berdampak pada peningkatan investasi, perbaikan nilai tukar rupiah, likuiditas domestik, dan penurunan suku bunga.

Adapun contoh parameter yang bisa diterapkan untuk memilih apakah akan berinvestasi ataupun menabung yakni suku bunga. Investasi akan meningkat jika

suku bunga rendah. Suku bunga adalah harga ataupun biaya dari kredit/pinjaman (Putriyanti, 2022). Suku bunga termasuk sebagai indikator yang umumnya diterapkan untuk menetapkan apakah akan menabung ataukah berinvestasi, dimana jika suku bunga rendah maka membuat investasi meningkat. Bank Indonesia sendiri menguatkan kerangka dari operasi moneter melalui memperkenalkan *policy rate* ataupun suku bunga acuan terbaru, yakni *BI 7-Day Repo Rate* dimana akan efektif diberlakukan dari 30 November 2021. Kemudian di luar *BI Rate* yang sekarang dipergunakan, pemberlakuan kebijakan terbaru suku bunga tidak merubah sikap dari ketetapan moneter saat ini.

Diagram 1.3
Suku Bunga Indonesia dalam Persen (%)

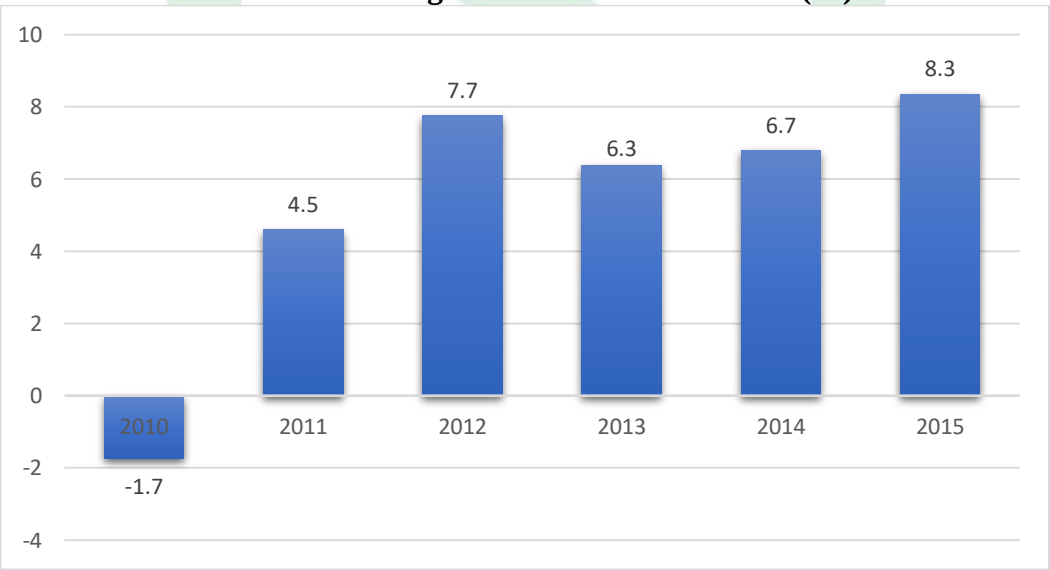

Sumber: *World Bank*, 2023

Berdasarkan Diagram 1.3 ini terlihat bahwasanya suku bunga di Indonesia mendapati kondisi fluktuatif, di mana di tahun 2010 berada -1,74% lalu mengalami peningkatan pada tahun 2011 sejumlah 4,59%, kemudian kembali naik di tahun

2012 sejumlah sebesar 7,75%, namun di tahun 2013 turun menjadi 6,37%, akan tetapi pada tahun 2014 dan 2015 meningkat sebesar 6,79% dan 8,35%.

Stabilitas dari keuangan akan terlihat melalui pertumbuhan dari tingkat suku bunga serta ekonomi sebuah negara. Kemudian bisa dinyatakan pertumbuhan ekonomi yakni meningkatnya output dari suatu produk serta jasa pada suatu rentang waktu, ataupun bisa dinyatakan sebagai meningkatnya kapasitas dari produksi sebuah perekonomian, dimana diwujudkan melalui peningkatan produksi. Perekonomian yang semakin baik dari sebuah negara akan membuat semakin banyaknya investor yang mau berinvestasi di negara tersebut, karena tingkat kegagalan bisnis semakin rendah (Putri et.al, 2021). Penanaman investasi dalam beragam sektor diharap bisa memacu *output* sekaligus permintaan *input* supaya mampu meningkatkan pendapatan serta memperluas peluang pekerjaan, di mana pada gilirannya mampu memacu pertumbuhan ekonomi.

Pertumbuhan ekonomi ini bisa dipergunakan menjadi parameter pengukur keberhasilannya pembangunan ekonomi. Hal ini bisa terlihat melalui apa yang terjadi pembangunan ekonomi suatu negara, selayaknya pembangunan infrastruktur, peningkatan hasil barang industri serta fasilitas umum, seperti jalan raya, rumah sakit, sekolah, serta sebagainya. Pertumbuhan ekonomi digunakan untuk mengukur keberhasilan pembangunan ekonomi (Azzahra dan Daryono, 2023). Pertumbuhan pendapatan nasional riil dalam suatu tahun pada analisis ekonomi makro dipergunakan sebagai penghitung tingkatan pertumbuhannya ekonomi suatu negara.

Diagram 1.4
Pertumbuhan Ekonomi di Indonesia Tahun 2010-2015 (%)

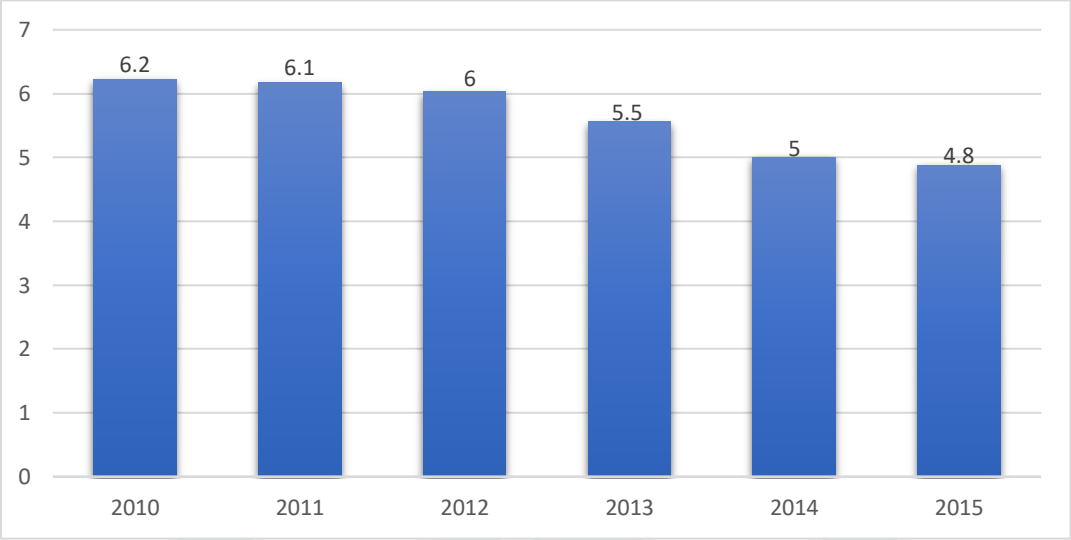

Sumber: *World Bank, 2023*

Berdasarkan Diagram 1.4 dapat dilihat laju dari pertumbuhan ekonomi untuk tahun 2010-2022 di Indonesia berfluktuasi, di mana di tahun 2010 berada pada pada angka 6.2%, dan 2015 mengalami penurun sebear 4.8%.

Indonesia selaku negara yang tengah berkembang tentu akan memerlukan sumber penerimaan negara dalam mendanai pembangunan terhadap infrastruktur, selayaknya jembatan, jalan, bendungan, bandara, pelabuhan, rumah sakit, sekaligus sekolah untuk menunjang lancarnya kegiatan ekonomi. Indonesia hingga saat ini hanya bergantung dengan APBN dari kontribusi pajak dan investor asing dalam mendanai pembangunan infrasktur ekonominya. Bersama dengan melambatnya pertumbuhan ekonomi Indonesia sekarang, tentu akan sulit untuk pemerintah hanya bergantung dengan APBN serta investasi dalam mendanai pembangunan.

Sehingga pemerintah akan memerlukan sumber penerimaan lainnya, seperti melakukan repatriasi atau membawa pulang aset WNI yang berada di luar negeri.

Berdasarkan fenomena serta masalah ini, peneliti kemudian berminat untuk menyelenggarakan penelitian dengan judul "**Analisis Pengaruh Kebijakan *Tax Amnesty*, Suku Bunga dan Pertumbuhan Ekonomi Terhadap Investasi Asing di Indonesia**".

B. *Rumusan Masalah*

Mengacu dari uraian pada latar belakang, kemudian bisa ditentukan masalah pokok dari pelaksanaan penelitian ini berupa:

1. Apakah kebijakan *Tax Amnesty* berpengaruh terhadap investasi asing di Indonesia?
2. Apakah suku bunga berpengaruh terhadap investasi asing di Indonesia?
3. Apakah pertumbuhan ekonomi berpengaruh terhadap investasi asing di Indonesia?

C. *Tujuan Penelitian*

Tujuan diadakan penelitian ini yakni:

1. Untuk mengetahui pengaruh kebijakan *tax amnesty* terhadap investasi asing di Indonesia.
2. Untuk mengetahui pengaruh suku bunga terhadap investasi asing di Indonesia.
3. Untuk mengetahui pengaruh pertumbuhan ekonomi terhadap suku bunga di investasi asing di Indonesia.

UNIVERSITAS ISLAM NEGERI
ALAUDDIN
M A K A S S A R

D. *Manfaat Penelitian*

1. Manfaat Teoritis

   Hasil yang peneliti dapatkan diharap bisa menjadi masukan dalam mengembangkan literatur terkait ilmu ekonomi dimana selama ini diperoleh dalam bangku kuliah serta pengaplikasiannya dalam bentuk penelitian.

2. Manfaat secara praktis

   a. Untuk peneliti, diharap mampu memperluas pengetahuan sekaligus wawasan terkait investasi, kemudian juga mampu memberi manfaat untuk peneliti mendatang yang menyelenggarakan penelitian dengan pokok bahasan investasi.

   b. Selaku referensi, bahan bacaan, serta sumber informasi untuk mahasiswa maupun pihak lainnya yang mempunyai ketertarikan terhadap permasalahan *Tax Amnesty*, suku bungan, pertumbuhan ekonomi dan penanaman modal asing, baik di daerah, indonesia, ataupun antar negara.

UNIVERSITAS ISLAM NEGERI
ALAUDDIN
MAKASSAR

BAB II

KAJIAN TEORITIS

A. *Investasi Asing di Indonesia*

Investor akan menanamkan modal mereka melalui hutang ataupun saham dengan harapan memperoleh pengembalian untuk investasinya itu secara finansial. Wujud paling umum dari investasi portofolio yakni dengan pembelian oleh perusahaan/orang asing terhadao saham/obligasi dalam negeri (Solikhah *et.al*, 2023). Terdapat beberapa teori investasi yang dikemukakan oleh para ahli ekonomi. Berikut adalah beberapa teori investasi yang penting:

1. Teori Investasi Neoklasik

Teori ini berkaitan erat dengan teori produksi dan penggunaan faktor produksi yang efisien. Menurut teori ini, keputusan investasi dilakukan berdasarkan perhitungan keuntungan dan biaya masa depan. Faktor-faktor seperti tingkat suku bunga, harapan tentang pertumbuhan ekonomi, dan risiko investasi memainkan peran penting dalam keputusan investasi.

2. Teori Schumpeter

Melalui dorongan untuk mendapatkan laba, seorang pengusaha akan melaksanakan peminjaman modal serta kemudian mulai berinvestasi. Kegiatan ini juga bisa meningkatkan perekonomian sebuah negara sekaligus memacu pengusaha lain lebih banyak memproduksi supaya produksi dari agregat meningkat. Kemudian Schumpeter dalam Hariani (2008) menjelaskan investasi bisa diklasifikasikan sebagai investasi otonom (*autonomous investment*) yang menjadi sebuah investasi untuk berinovasi serta berikutnya yakni investasi yang

terkena dampak (*induced investment*) yang muncul selaku dampak dari aktivitas sesudah inovasi muncul.

3. Teori *Kynes* atau *Keynesianisme*

Teori Kynes adalah teori yang mempromosikan sesuatu ekonomi campuran di mana sektor swasta dan negara memegang peranan penting (Wulandari dan Amirus, 2023). Teori Kynes digunakan sebagai acuan dalam investasi dan banyak digunakan sebagai perbandingan dengan teori lain. Teori Kynes berpendapat bahwa jumlahnya investasi tidak tergantung pada pengembalian namun dipengaruhi oleh biaya modal atau suku bunga dan inflasi, jadi bukan sebatas terpengaruh satu variabel, namun juga sejumlah variabel yang harus diperhatikan dalam melakukan investasi.

Marx percaya bahwa ekonomi memainkan peran penting dalam perubahan sosial. Akibatnya, filsafat Marx lebih mementingkan perubahan atau perubahan, seperti hubungan kesatuan antara manusia dan alam dari perspektif materialis dialektis (Muheramtohadi dan Fiita, 2022). Secara teori, kompleksitas netralitas negara dalam pelaksanaan fungsi pelayanan dan kebijakan publik mengundang pembahasan yang mendalam. Misalnya, dari sudut pandang filosof Karl Marx, institusi negara mensejajarkan diri dengan kelompok tertentu, dalam hal ini kelompok dominan. Bagi Marx dan kaum Marxis, negara dipandang sebagai sarana yang berguna bagi kelompok penguasa untuk melanggengkan kekuasaannya dan menikmati banyak kesenangan sosial. Perspektif jenis ini menekankan tesis yang dikemukakan oleh Karl Marx bahwa posisi negara dan kebijakannya tidak

akan pernah lagi netral karena negara hanya bertindak sebagai pelayan kelompok dominan yang memiliki akses kuat terhadap modal (Kenoba, 2022).

4. Definisi Investasi Asing

Asal kata investasi yakni dari "*investire*" dalam Bahasa Italia dengan arti menghabiskan ataupun mempergunakan. Berinvestasi yakni menanamkan uang/modal ke dalam suatu proyek atau/usaha dengan maksud memperolehnya laba. Kesimpulan dari penjelasan di atas adalah bahwa yang dimaksud dengan investasi adalah distribusi sumber daya yang terlihat dengan tujuan memperoleh keuntungan di masa depan masa depan dengan berinvestasi atau membeli aset. Instrumen keuangan seperti saham mampu memberikan laba dari kegiatan berinvestasi dalam perdagangan saham (Muhayaroh *et.al*, 2023).

PMA ataupun Penanaman Modal Asing yakni keluarnya modal asing ataupun luar negeri menuju sektor swasta dengan melewati penanaman modal langsung ataupun tidak dalam bentuk portofolio. Investasi langsung adalah penanaman modal yang melibatkan investor secara langsung untuk bisnis yang dijalankan dengan baik, dimana membuat dinamika dari usaha yang berhubungan pada kebijakannya perusahaan serta tujuan yang tidak terlepas dengan investor asing ataupun pihak berkepentingan bisa berjalan secara baik. Sementara itu investasi melalui portofolio (tidak langsung) yakni investasi secara finansial yang dilaksanakan diluar negeri.

Islam menuntun umat muslim agar berupaya untuk memperoleh hidup yang lebih baik di akhirat maupun dunia, dimana hal ini akan memberi jaminan untuk kesejahteraan jasmani maupun rohani (Falah). Adapun cara yang bisa dilaksanakan

dalam meraih kesejahteraan ini yakni melalui investasi. Investasi yakni kegiatan untuk menanamkan sebuah modal melalui harapan bisa memperoleh keuntungan dalam masa yang akan datang. Berinvestasi sebenarnya termasuk sebagai proses yang memiliki risiko tinggi dikarenakan akan menghadapkan pelakunya terhadap potensi keuntungan maupun kerugian, dimana berarti mengandung elemen ketidakpastian. Suatu hari Anda bisa menghasilkan banyak keuntungan, Anda mungkin sederhana (dapat diterima), Anda mungkin hanya mengembalikan investasi Anda, dan Anda akan bangkrut dan tertipu (Sakinah, 2014).

Oleh karena itu, Islam memberikan tuntunan atau larangan mengenai investasi yang boleh serta tidak boleh untuk dilaksanakan bagi para pengusaha selayaknya pedagang, investor, pemasok, maupun siapa saja yang berhubungan terhadap bidang tersebut. Bukan sebatas itu, perlu pendalaman terkait sejumlah hal selayaknya wawasan terkait investasi agar kegiatan investasi yang dijalankan mempunyai nilai ibadah, keberkahan, serta kepuasan batin. Q.S. Al-Hasyr:18.

يٰٓاَيُّهَا الَّذِيْنَ اٰمَنُوا اتَّقُوا اللّٰهَ وَلْتَنْظُرْ نَفْسٌ مَّا قَدَّمَتْ لِغَدٍۚ وَاتَّقُوا اللّٰهَۗ اِنَّ اللّٰهَ خَبِيْرٌۢ بِمَا تَعْمَلُوْنَ

Terjemahnya:

> “Wahai orang-orang yang beriman! Bertakwalah kepada Allah dan hendaklah setiap orang memperhatikan apa yang telah diperbuatnya untuk hari esok (akhirat), dan bertakwalah kepada Allah. Sungguh, Allah Mahateliti terhadap apa yang kamu kerjakan.”

Dari ayat ini bisa kita pahami bahwasanya terdapat nasehat secara moral terkait investasi selaku bekal untuk kehidupan baik di akhirat maupun dunia dikarenakan Islam memandang segala macam aktivitas bila diniatkan selaku ibadah layak untuk kegiatan akhirat sepertihalnya investasi. Al-Qur'an dalam

menafsirkan ayat ini “Dan tidak ada tidak ada yang tahu dari apa yang akan terjadi akan dicoba besok yaitu bahwa Allah tahu apa dimiliki oleh setiap individu dan mengetahui apa yang harus dilakukan oleh individu pada hari berikutnya, meskipun individu tersebut tidak mengetahuinya”. Berarti di dunia akhirat, dimana bisnis sebagai bekal akhirat tidak diketahui semua makhluk. Sehingga meskipun orang tidak pernah mengetahui apakah yang besok akan terjadi secara pasti, mereka tetap perlu menyiapkan hari esok ataupun masa depan dengan selalu berupaya melakukan investasi. Semantara itu untuk apa hasil yang diberikan akan ditentukan Allah, baik investasi itu berhasil maupun tidak. Sehingga yang terpenting yakni dari niat ataupun amal nyata serta tujuan untuk ridha Allah (Sakinah, 2014).

Investasi merupakan jumlah dana yang dikelola pada sekarang ini agar mendapatkan suatu laba untuk masa mendatang. Kegiatan yang umumnya dilaksanakan yakni berinvestasi uang dalam bidang yang riil, misalnya seperti mesin, tanah, emas, bangunan, ataupun untuk aset keuangan selayaknya deposito, saham, maupun obligasi. Kemudian berkenaan dengan investasi asing maka bisa diklasifikasikan sebagai investasi asing langsung serta portofolio (Asrinda & Setiawati, 2022).

Otoritas Jasa Keuangan (OJK) menjelaskan bahwasanya investasi yakni sebuah wujud aktivitas untuk menanamkan modal baik dalam negeri ataupun luar negeri (asing). Umumnya kegiatan ini dilaksanakan dengan rentang yang cukup panjang seperti dalam saham ataupun mengadakan aktiva tetap demi mendapatkan sebuah laba.

Investasi asing berdasarkan Undang-Undang Penanaman Modal No. 25 Tahun 2007 dijelaskan sebagai "pelaksanaan usaha dengan menanamkan modal yang sepenuhnya modal asing ataupun berbagi dengan investor dalam negeri, oleh investor asing di wilayah NKRI" (Alice, 2021). PMA juga merupakan aktivitas yang dimaksudkan untuk memberikan modal terhadap usaha dalam negeri yang dilaksanakan oleh pihak asing, baik dengan mempergunakan modal asing secara penuh ataupun kombinasi terhadap investor domestik (Kambono, 2020).

Jufida & Nasir (2016) mengungkapkan bahwa investasi asing bisa dilaksanakan di Indonesia melalui:

a. Investasi secara langsung melalui PMA ataupun penanaman modal asing, yang mempunyai kelebihan lebih banyak, diluar mempunyai sifat jangka panjang/permanen, kegiatan ini akan memberikan andil juga secara alih keterampilan manajemen, alih teknologi, serta memberikan lapangan pekerjaan yang baru.
b. Investasi dengan bentuk portofolio, yang dilaksanakan dalam pasar modal mempergunakan instrument seperti obligasi maupun saham. Dana yang memasuki perusahaan dalam investasi ini belum tentu akan menciptakan lapangan pekerjaan.

Proses untuk menanamkan modal di Indonesia secara penuh ditentukan melalui Undang-Undang No. 25 tahun 2007 tentang Penanaman Modal, yang dalam Pasal 1 mencakup maksud dan tujuan PMA sebagai "kegiatan dalam menanam modal untuk melakukan usaha di wilayah Republik Indonesia yang dilakukan oleh penanam modal asing, baik menggunakan modal asing sepenuhnya

maupun yang berpatungan dengan penanam modal dalam negeri". Kemudian mengacu dari undang-undang ini bisa disimpulkan definisi untuk modal asing yakni:

a. Alat pembayaran luar negeri di luar kekayaan devisa Indonesia, dimana melalui persetujuan dengan pemerintahan bisa dipergunakan untuk membiayai perusahaan yang terdapat di Indonesia.
b. Alat bagi perusahaan, seperti juga bahan maupun penemuan dari orang asing yang masuk ke Indonesia, asalkan alat ini tidak didanai oleh devisa dari Indonesia.
c. Bagian hasil dari perusahaan yang berdasar pada perundang-undangan ini keuntungan yang diperbolehkan akan ditransfer, namun digunakan dalam mendanai perusahaan yang terdapat di Indonesia.

PMA yakni wujud dari investasi melalui mengakuisisi, membeli total, ataupun membangun perusahaan. Kemudian bisa juga dijelaskan PMA yakni kegiatan menanam modal dalam menjalankan bisnis di Indonesia yang dilaksanakan orang/perusahaan asing secara penuh maupun -sama dengan pemodal domestik.

UNIVERSITAS ISLAM NEGERI
ALAUDDIN
M A K A S S A R

B. *Kebijakan Tax Amnesty*

Tax amnesty yakni sebuah program pengampunan bagi wajib pajak (WP) dari pemerintah untuk menghapus pajak yang semestinya terutang, menghapus sanksi pidana dalam ranah pajak, serta penghapusan sanksi administrasi perpajakan yang belum wajib pajak laporkan pada SPT, melalui pelunasan terhadap semua tunggakan perpajakan serta pembayaran tebusan (Oktapiani, 2020). Teori pajak

merupakan konsep-konsep dan prinsip-prinsip yang membantu dalam memahami dasar-dasar perpajakan dan dampaknya terhadap ekonomi. Berikut adalah beberapa pandangan dari para ahli tentang teori pajak:

1. Teori Keynesian

Dalam pendekatan Keynesian, kebijakan fiskal dapat menggerakkan perekonomian karena kenaikan pengeluaran pemerintah atau pemotongan pajak memiliki efek pengganda dengan cara yang merangsang tambahan permintaan barang konsumsi rumah tangga. Begitu juga jika pemerintah memotong pajak sebagai stimulus ekonomi. Pemotongan pajak akan meningkat pendapatan yang dapat dibelanjakan dan pada akhirnya mempengaruhi permintaan. Kecenderungan rumah tangga untuk meningkatkan konsumsi dengan meningkatkan kecenderungan mengkonsumsi marjinal (mpc), menjadi sebuah rantai ekonomi untuk meningkatkan pengeluaran lebih banyak dan akhirnya ke output. Kebijakan insentif pajak merupakan bagian dari kebijakan fiskal. Kebijakan fiskal sering dikaitkan dengan Teori Keynesian terkait dengan kebijakan makro. Kebijakan makro Keynesian mengatakan caranya peran pemerintah dalam mempengaruhi permintaan agregat (sehingga mempengaruhi situasi makro), untuk mendekati posisi pekerjaan penuhnya (Latief *et.al*, 2020).

2. Teori *The Four Cannon Maxims Of Adam Smith*

Berdasarkan teori Adam Smith yang dikutip oleh Waluyo (2007:6), pemungutan pajak didasarkan pada empat asas, yaitu: 1). Equity atau Equality, keadilan adalah pertimbangan penting dalam membangun sistem perpajakan. Pemungutan pajak hendaknya dilakukan seimbang dengan kemampuannya. Negara

tidak boleh melakukan diskriminasi diantara sesama pembayar pajak, 2). Certainty, diartikan pajak yang harus dibayar haruslah terang (certain) dan tidak mengenal kompromis (*not arbitrary*). Kepastian hukum harus tercermin mengenai subyek, obyek, besarnya pajak dan juga ketentuan mengenai pembayaran, 3). Convenience, Dipungutnya pajak pada saat yang paling baik bagi pembayar pajak, yaitu saat diterimanya penghasilan, dan 4). Economy, pemungutan pajak hendaknya dilakukan sehemat-hematnya. Biaya pemungutan hendaknya tidak melebihi pemasukan pajaknya. Negara dalam memungut pajak perlu berlandaskan terhadap sejumlah asas selaku ukuran dalam menetapkan adil ataukah tidak tindakan tersebut (Sa'dah, 2017). Pajak selaku sebuah instrument keadilan bisa dipandang melalui dua hal:

a. Secara kebijakan pajak, misalkan melalui penerapan asas keadilan horizontal serta vertical untuk menetapkan beban dari perpajakan yang perlu WP tanggung.
b. Secara pengeluaran/belanja pemerintah.

3. Teori *Milton Friedman*

Milton Friedman: Friedman merupakan seorang ekonom yang menganjurkan pandangan libertarian. Ia mengusulkan pajak penghasilan datar (flat income tax) yang sama bagi semua warga negara, dengan alasan bahwa hal ini akan mendorong pertumbuhan ekonomi dan menghindari distorsi dalam sistem perpajakan (Dwi Ratmono et al., 2014)

4. Definisi *Tax Amnesty*

Amnesti pajak ataupun *tax amnesty* ini termasuk sebagai alat dalam kebijakannya sebuah perpajakan, dimana bisa dipergunakan menjadi mekanisme diskriminatif dalam menaikkan efisiensi ataupun keadilan sistem perpajakan saham. Pengampunan pajak ataupun amnesti pajak ini merupakan peluang untuk wajib pajak suatu golongan dengan waktu yang terbatas guna membayarkan jumlah tertentu sebagai keringanan dari kewajiban perpajakan (mencakup denda serta bunga juga) yang berhubungan terhadap masa perpajakan sebelumnya ataupun masa tertentu sehingga tidak takut akan hukuman secara pidana.

Mengacu dari Undang-Undang No. 11 Tahun 2016 bisa disimpulkan bahwasanya setiap WP dari yang berbentuk badan usaha ataupun perorangan yang diwajibkan melaporkan Surat Pemberitahuan Tahunan Pajak Penghasilan bisa ikut serta dalam pengampunan pajak. Sementara itu yang dikecualikan dari WP ini yakni mereka yang diperiksa dengan berkas penyidikan yang telah Kejaksaan umumkan, tengah melaksanakan hukuman pidana untuk tindakan pidana terkait pajak, ataupun tengah berada pada proses peradilan. Objek dari amnesti pajak yakni kewajiban perpajakan hingga tahun pajak akhir yang belum sepenuhnya dilunasi. Kewajiban pajak tersebut mencakup pajak penghasilan, pajak penjualan barang mewah, serta pajak pertambahan nilai.

Pengampunan pajak adalah suatu kebijakan yang dilaksanakan oleh pemerintah dalam menghapuskan pajak yang semestinya terutang melalui pembayaran sejumlah uang tebusan guna memberi penerimaan pajak tambahan

serta sebagai peluang untuk WP yang tidak membayarkan pajak supaya menjadi taat (Widianti, 2017).

Amnesti pajak yakni kebijakannya pemerintah yang menentukan penghapusan perpajakan yang harus dibayar melalui sejumlah uang tebusan. Pengampunan pajak ini dimaksudkan agar dapat memberi penerimaan pajak tambahan kepada negara serta membuka peluang untuk mereka yang kurang patuh dalam membayarkan pajak (Sari & Fidiana, 2017).

Amnesti pajak adalah suatu bentuk kebijakan pemerintah di bidang perpajakan sebagai upaya untuk memberi pengampunan pajak bagi para WP melalui pemberian potongan pajak untuk satu tahun perpajakan. Mengacu dari definisi ini, bisa dinyatakan bahwasanya amnesti pajak erat kaitannya terhadap sistem pembatalan pajak yang terutang, sanksi pidana, sanksi administrasi, serta tuntutan tebusan uang selaku kompensasi untuk pemberian amnesti (Waluyo, 2017).

Kebijakan amnesti pajak ini merupakan bentuk atau usaha yang pemerintah laksanakan untuk mendongkrak jumlah pelaporan serta penerimaan pajak dikarenakan pemerintah kesusahan dalam mengenakan pajak kepada WP. Tujuannya amnesti pajak untuk jangka waktu yang pendek yakni memungkinkan peningkatan dari pajak yang diterima serta untuk mendanai beragam program yang sudah dirancang. Kemudian untuk rentang waktu yang panjang maka negara bisa memperoleh pajak melalui tambahan kegiatan perekonomian yang timbul melalui pengalihan harta serta investasi di dalam Indonesia.

Kebijakan tax amnesty didorong oleh kurangnya kemampuan dalam menutupi kekayaan dari seseorang diluar Indonesia akibat meningkatnya keterbukaan ranah keuangan global serta peningkatan intensitas dari pertukaran informasi dunia. Para WP yang ikut dalam pengampunan ini akan memberikan kontribusi kepada pemerintah dalam meningkatkan restrukturisasi serta pertumbuhan ekonomi dengan pengalihan aset, di mana di antaranya berimbas pada meningkatnya likuiditas secara domestik, penurunan suku bunga, peningkatan investasi, serta perbaikan kurs rupiah (Dewi, 2018).

Selain Indonesia, berbagai negara juga telah menerapkan kebijakan amnesti pajak, yang membuatnya termasuk sebagai program kebijakan fiskal terkait dalam menaikkan meningkatkan penerimaan negara dengan jangka yang pendek serta meningkatkan kepatuhannya WP (Cholifah, 2017). Kondisi ini selaras pada pandangan Suhartono (2017), bahwasanya amnesti pajak memiliki beberapa tujuan berupa:

a. Mendongkrak kepatuhan perpajakan untuk masa mendatang

   Pihak yang mendukung amnesti pajak secara umum beranggapan bahwasanya secara sukarela kepatuhan akan baik sesudah mengikuti amnesti pajak. Keadaan ini dilandasi dengan harapan bahwasanya sesudah amnesti pajak dilaksanakan artinya wajib pajak akan sulit untuk menghindar ataupun mengelak dari kewajibannya dalam hal pajak.

UNIVERSITAS ISLAM NEGERI
ALAUDDIN
M A K A S S A R

b. Mendongkrak penerimaan pajak untuk jangka waktu pendek

Kondisi yang stagnan dalam penerimaan pajak menjadi suatu permasalahan yang menjadi satu alasan bagi pemerintah untuk melakukan amnesti pajak, dimana dengan kegiatan tersebut mampu meningkatkan penerimaan pajak.

c. Mendorong repatriasi aset ataupun modal

Kejujuran untuk melaporkan harta secara sukarela sesudah mengikuti amnesti pajak termasuk sebagai tujuan berjangka panjang. Amnesti pajak juga diberikan supaya mengembalikan modal yang hingga sekarang disimpan di manca negara bisa dikembalikan. Pemberian amnesti pajak untuk mengembalikan modal yang disimpan di manca negara ini akan dialihkan menuju perbankan didalam negeri. Kondisi tersebut dianggap perlu dikarenakan mampu mempermudah otoritas perpajakan untuk meminta informasi terkait dengan data aset dari WP pada perbankan didalam negeri.

d. Transisi menuju sistem perpajakan yang baru.

Amnesti pajak ini juga bisa dijadikan justifikasi selaku alat peralihan ke arah sistem baru dalam perpajakan.

Mengacu dari kondisi di berbagai negara sebelumnya lebih dulu melakukan amnesti pajak, maka bisa diketahui bahwasanya ketentuan ini selalu mempunyai ketentuan maupun motif yang beragam (Zainul, 2013). Akan tetapi, melalui literatur ditemui setidaknya ada empat jenis dari amnesti pajak yang diantaranya:

a. Memberikan pengampunan hanya untuk sanksi pidana pajak, sementara kewajiban untuk membayarkan pokok perpajakan seperti sanksi administrasi selayaknya denda ataupun bunga masih ada.
b. Memberikan pengampunan untuk sanksi pidana serta denda, dimana mereka yang diampuni tetap berkewajiban untuk membayarkan pokok perpajakan serta bunga untuk kekurangannya itu.
c. Memberikan pengampunan untuk semua sanksi pidana serta administrasi, dimana mereka dikenakan hanya sebatas kewajiban untuk membayarkan utang pokok dari tahun terdahulu tanpa tambahan sanksi.
d. Memberikan pengampunan untuk semua utang perpajakan dari tahun terdahulu sekaligus dengan semua sanksi dari yang sifatnya pidana ataupun administrasi. Ataupun bisa dinyatakan pemerintah melepas hak dalam menagih seluruh utang perpajakan yang semestinya dibayarkan.

Terdapat sejumlah faktor yang mampu memberikan pengaruh untuk kebijakan amnesti pajak. Seperti pandangan Waluyo (2017), yang menjelaskan ada bermacam faktor yang harus diperhatikan ketika membentuk kebijakan amnesti pajak, yang di antaranya:

a. Cakupan

   Kebijakan ini diharapkan dapat menjadi bahan pertimbangan dari jenis perpajakan yang akan diprogram, secara umum jenisnya yakni pajak pertambahan nilai ataupun penghasilan.

UNIVERSITAS ISLAM NEGERI
AL AUDDIN
M A K A S S A R

b. Adil

Kebijakan ini bertujuan untuk mempertimbangkan WP tertentu, bisa saja wajib pajak badan, pribadi, maupun keduanya.

c. Insentif

Kebijakan ini bertujuan untuk memperhitungkan utang perpajakan, dimana diantaranya dalam kategori pajak pokok, sanksi secara administrasi berbentuk denda, bunga, serta kenaikan.

d. Durasi

Kebijakan ini bertujuan untuk mempertimbangkan waktu penerapan tax amnesty. Jangka waktu disesuaikan dengan kebutuhan untuk melaksanakan tax amnesty.

Pelaksanaan kebijakan amnesti pajak mencakup prinsip-prinsip yang dipergunakan dalam meraih tujuannya program dengan berdasar pada UU No. 11 Tahun 2016, yang bisa disimpulkan bahwasanya pengampunan pajak diselenggarakan atas dasar:

a. Prinsip utilitas

Bahwasanya seluruh pengaturan dari kebijakan amnesti pajak memberikan manfaat untuk kepentingannya negara, masyarakat, serta bangsa, terutama untuk meningkatkan kesejahteraan umum.

b. Asas kepastian hukum

Bahwasanya penerapan amnesti pajak harus mampu menciptakan ketertiban didalam masyarakat dengan kepastian hukum.

UNIVERSITAS ISLAM NEGERI
ALAUDDIN
M A K A S S A R

c. Prinsip keadilan

Prinsip ini menyatakan bahwa pelaksanaan amnesti pajak menjaga keseimbangan dari kewajiban serta hak setiap pihak terkait.

d. Prinsip kepentingan nasional bahwasanya penerapan pengampunan pajak memprioritaskan kepentingannya negara, masyarakat, serta bangsa, diatas kepentingan yang lain.

5. Teori Keadilan John Rawls

Sehubungan terhadap masalah diatas, artinya untuk menganalisis dan menyusun model *tax amnesty* berdasar pada prinsip keadilan maka dipergunakan teori keadilan yang John Rawls usung. Salah satu wujud dari keadilan yakni memandang pihak yang berbeda pada kondisi awal sama-sama rasional serta tidak memihak (John Rawls, 2011 dalam Saada, 2017). John Rawls (2011) menyatakan, terdapat dua prinsip dari sebuah keadilan, dimana yang pertama yakni masing-masing individu memiliki hak serupa untuk kebebasan mendasar paling komprehensif serta kebebasan yang serupa untuk semuanya. Kedua, ketimpangan secara ekonomi dan sosial harus ditata supaya bisa memberikan keuntungan serta seluruh jabatan dan pekerjaan terbuka untuk semuanya.

C. *Suku Bunga*

Tingkat bunga yakni tingkat pinjaman. Bunga yakni parameter untuk harga dari sumber daya yang dipergunakan debitur, dimana harus dibayar ke kreditur. Kemudian suku bunga juga termasuk sebagai variabel perekonomian, dimana memperoleh pengawasan ketat dikarenakan mempunyai efek luas. Secara langsung suku bunga ini akan memberikan pengaruh untuk keseharian masyarakat serta

memberikan dampak yang signifikan untuk perekonomianMelalui penelitian (Deviana, 2014) adapun suku bunga menurut para ahli:

1. Teori Suku Bunga Klasik

Menurut teori klasik, suku bunga menentukan jumlah tabungan dan investasi yang dilakukan di dalam perekonomian, sehingga jumlah tabungan yang tercipta pada penggunaan tenaga kerja penuh selalu sama dengan yang dilakukan oleh pengusaha. Dalam pasar investasi, terdapat kelompok penabung yaitu masyarakat yang memiliki kelebihan pendapatan dari kebutuhan konsumsi pada periode tertentu dan kelompok investor yang membutuhkan dana untuk investasi pada periode yang sama untuk memperluas usahanya, sehingga permintaan akan loanable terbentuk.

2. Teori Suku Bunga Keynes

Pandangan Keynes mengenai suku bunga berbeda dengan teori klasik. Menurutnya, suku bunga merupakan fenomena moneter yang ditentukan oleh penawaran dan permintaan uang di pasar uang. Uang akan mempengaruhi kegiatan ekonomi (GNP) sepanjang uang ini mempengaruhi suku bunga. Perubahan suku bunga akan mempengaruhi keinginan untuk melakukan investasi dan pada akhirnya akan mempengaruhi GNP. Semakin tinggi suku bunga, semakin rendah keinginan untuk memegang uang kas karena biaya memegang uang kas menjadi semakin tinggi. Dalam hal ini, terdapat hubungan negatif antara suku bunga dan permintaan akan uang tunai. Suku bunga akan mencapai keseimbangan saat jumlah uang kas yang diminta sama dengan yang ditawarkan.

3. Teori Suku Bunga Hicks

Teori Hicks merupakan penerusan dari teori suku bunga klasik dan Keynesian. Apabila kedua teori tersebut digabungkan, maka akan terbentuk suatu teori baru yang memberikan penjelasan lengkap tentang suku bunga. Hicks mengemukakan bahwa suku bunga akan mencapai keseimbangan di dalam perekonomian saat suku bunga tersebut memenuhi keseimbangan antara sektor moneter dan sektor riil. Artinya, uang dapat meningkatkan produktivitas sehingga orang ingin membayar bunga.

Suku bunga uang pinjaman biasa dinyatakan melalui presentase pertahun. Secara mendasar suku bunga yakni harga serta berperan sebagai perhatian ataupun fokus dalam pasar modal serta pasar uang (Meliniati *et.al*, 2023).

Suku bunga adalah nilai persentase yang dihitung berdasarkan nilai pinjaman pokok yang perlu debitur bayar dengan suatu jangka waktu sekaligus kreditur terima selaku keuntungan atau kompensasi. Penentuan suku bunga berdasarkan tingkat tertentu sangat penting untuk mempengaruhi investor yang berharap pengembalian investasi yang lebih tinggi (Mansur *et.al*, 2023).

Suku bunga berperan selaku faktor krusial untuk pengambilan keputusan akankah melangsungkan investasi atau tidak dalam masa mendatang. Tingkat bunga yakni sebuah tingkatan yang diberikan kepada pengguna uang ataupun bisa dinyatakan selaku biaya dari pinjaman. Naiknya sebuah suku bunga mampu mengakibatkan investasi menjadi turun, begitupun kebalikannya (Dewi, 2018).

Bank Indonesia (BI) mengutarakan, *BI rate* atau biasa disebut suku bunga acuan yakni sebuah suku bunga politis yang menggambarkan sikap terhadap

ketetapan moneter yang BI tetapkan serta umumkan ke publik. BI normalnya akan meningkatkan BI rate jika diperkirakan inflasi mendatang akan melewati target yang sudah pemerintah tentukan, begitupun kebalikannya. Dengan demikian, hubungan antara BI rate dan inflasi memiliki korelasi negatif. Jika laju inflasi tinggi, maka langkah yang bisa dilaksanakan dalam menurunkan laju inflasi salah satunya yakni meningkatkan BI rate dikarenakan karena kenaikan BI rate bisa berdampak menurunkan laju inflasi (Artika, 2018).

Menurut Samuelson & Nordhaus dikutip oleh (Artika, 2018) yaitu suku bunga diklasifikasikan menjadi:

a. Suku bunga riil, yakni yang sudah mendapati koreksi dikarenakan inflasi serta diartikan selaku suku bunga nominal dikurang dengan laju dari inflasi.
b. Suku bunga nominal, berupa nilai dari suku bunga yang secara umum bisa dibaca, menampilkan jumlah rupiah dari tiap 1 rupiah investasi.

Ketika terjadi kenaikan atau penurunan suku bunga, hal itu sangat umum atau lumrah. Dalam kondisi tersebut, otoritas biasanya membuat instrumen suku bunga dalam berinvestasi di perekonomian. Tingkat suku bunga yang tinggi bertujuan meminimalkan banyaknya uang yang diedarkan dalam masyarakat, dimana membuat otoritas moneter bisa melaksanakan tugas dengan lebih mudah dalam mengontrol inflasi. Kebalikannya, tingkat suku bunga lebih rendah bertujuan memberikan rangsangan dari perekonomian di sektor riil untuk menghasilkan lebih banyak, maka pengaruhnya terhadap perkembangan ekonomi akan lebih baik. Kemudian bisa dinyatakan suku bunga tidak akan selalu ditetapkan

pada titik tinggi, tetapi juga dalam titik yang rendah. Kondisi ini menjadi kesempatan untuk investor dalam memperoleh laba sempurna melalui suku bunga perbankan. Ada kalanya suku bunga perlu ditingkatkan maupun diturunkan. Jika seseorang mampu memprediksinya secara akurat maka ia bisa mendapatkan keuntungan yang tinggi melalui penempatan ataupun investasi dana yang berbeda. Hal ini karena fluktuasi dari suatu suku bunga berhubungan kuat terhadap turun naiknya indeks dari pasar saham serta nilai tukarnya sebuah mata uang.

Kenaikan atau penurunan suku bunga ditebak dengan melihat tingkat inflasi, pergerakan nilai tukar rupiah, kebijakan moneter dan kondisi perbankan (Artika, 2018). Ini penjelasannya:

a. Perhatikan tingkat inflasi. Penyebab langsung dari tingkat bunga yang lebih tinggi yakni inflasi. Bila tingkat ini lebih kecil dari yang diharapkan, maka suku bunga tidak akan mengalami pergerakan. Namun, bila inflasi nyatanya lebih besar dibanding perkiraan, kenaikan suku bunga kemungkinan besar akan segera menyusul.
b. Amati pergerakan tajam nilai tukar rupiah, dimana jika lemah mampu memacu peningkatan dari suku bunga, terutama untuk suku bunga SBI. Kebalikannya bila kuat serta cenderung stabil, Bank Indonesia akan menurunkan suku bunga. Namun, terdapat jeda waktu diantara dari fluktuasi nilai tukar dan penurunan ataupun peningkatan suku bunga. Jika pergerakan rupiah terhadap mata uang asing normal selama masa tenggang ini, tidak akan ada tanda-tanda perubahan suku bunga.

c. Perhatikan keadaan kebijakan moneter. Otoritas moneter yakni sekelompok orang dengan pendekatan khasnya mereka sendiri dalam berhadapan terhadap fenomena ekonomi yang berbeda. Melalui perhatian terhadap kondisi kebijakan moneter, akan bisa dinilai "selera" dari otoritas moneter dalam menangani permasalahan instrumen suku bunga.

d. Bila kondisi bank sudah ada pada titik tertinggi sepanjang masa (mungkin dikarenakan tekanan inflasi ataupun dikarenakan pelemahan nilai tukar rupee, ataupun gabungan dua-duanya) maka terdapat lonjakan seseorang dalam menentukan pengukuran selayak apakah sektor riil. Saat pelaku dalam sektor riil tidak dapat bertahan, akan terdapat kecenderungan penurunan suku bunga, baik dengan bertahap maupun drastis.

Dengan demikian tingginya bunga akan berimbas terhadap pengalihan dana investasi oleh investor. Jelas, berinvestasi pada produk perbankan selayaknya tabungan dan deposito mempunyai risiko lebih rendah dibanding berinvestasi pada saham. Sehingga saham yang investor miliki akan dijual untuk selanjutnya uangnya akan dimasukkan ke bank.

D. Pertumbuhan Ekonomi

Melalui pertumbuhan ekonomi ini diharap pendapatannya masyarakat selaku pemilik dari faktor produksi akan mendapati peningkatan juga. Kuznets dalam Hariyanto (2005) menjelaskan, pertumbuhan ekonomi selaku peningkatan berjangka panjang mencakup kemampuan dari negara untuk menyajikan barang ekonomi yang lebih banyak terhadap masyarakat, dimana kemampuan tersebut

berkembang selaras pada kemajuannya teknologi, kebutuhan ideologis, serta penyesuaian kelembagaan.

1. Teori Pertumbuhan Klasik

Pertumbuhan ekonomi dalam teori yang dibentuk Adam Smith, David Ricardo, Malthus, serta John Stewart Factory ini terpengaruh oleh faktor barang modal, jumlah penduduk, teknologi dan kekayaan alam yang dipergunakan, serta luas lahan. Mereka cenderung suka memperhatikan pengaruhnya peningkatan jumlah masyarakat akan perkembangan, dimana beranggapan bahwa luas daratan, serta teknologi dan kekayaan alam tetap tidak berubah. Teori yang menjabarkan hubungan diantara pendapatan per kapita terhadap banyaknya penduduk dinamakan teori populasi optimal. Mengacu dari teori ini, pertumbuhan penduduk awalnya akan mengakibatkan peningkatan pendapatan per kapita. Tetapi bila populasi semakin meningkat akan mengakibatkan hukum hasil yang semakin mengurang memberikan pengaruh untuk fungsi produksi marjinal akan menurun, serta akan menyebabkan kondisi perkapita setara terhadap produk marjinal. Pendapatan perkapita Pada kondisi ini akan meraih nilai maksimumnya. Jumlah populasi saat akan dinamakan populasi optimal, dimana bila populasi semakin naik melampaui titik optimalnya akan mengakibatkan terjadinya pertumbuha penduduk serta membuat nilai dari perkembangan ekonomi menurun (Ricardo dalam Hariani, 2008)

2. Teori Pertumbuhan Harrod-Domar

Pengembangan dari teori ini dilaksanakan Harrod (1984) di Inggris serta Domar (1957) di Amerika Serikat dalam waktu yang hampir bersamaan.

Diantaranya mempergunakan perhitungan yang berlainan namun dengan hasil sama, sehingga dua-duanya dianggap memberikan gagasan sama, sehingga kemudian dinamakan teori Harrod-Domar. Kemudian teori ini menjadi pelengkap untuk teori Keynesian yang dilihat Keynes dengan jangka yang pendek (keadaan statis), sementara Harrod Domar memandangnya dengan jangka yang panjang (keadaan dinamis).

3. Teori Pertumbuhan Neoklasik

Pengembangan dari teori ini dilaksanakan Solow (1970) dan Swan (1956), dimana teori ini mempergunakan aspek pertumbuhan populasi, perkembangan teknologi, akumulasi modal, serta kuantitas dari yang berinteraksi satu sama lainnya. Perbedaan yang paling pokok dari model Harrod-Domar yakni perkembangan teknologi yang turut dimasukan kedalam model, kemudian teori ini juga mempergunakan model dari fungsi produksi dimana memungkinkan terdapatnya substitusi diantara modal (K) serta pekerja (L). Sehingga keadaan perkembangan ekonomi yang baik dari model Solow Swan tidak terlalu ketat dikarenakan adanya peluang substitusi diantara pekerja serta modal. Artinya terhadap elastisitas pada rasio modal-output serta rasio modal-pekerja.

Bahkan teori neoklasik selaku penerusnya teori klasik merekomendasikan supaya keadaan tersebut diarahkan pada pasar yang ideal. Kemudian dengan kondisi pasar yang ideal, maka perekonomian dapat bertumbuh secara optimal. Seperti halnya pada model ekonomi klasik, dimana ketetapan yang akan diambil yakni menghilangkan hambatan dari perdagangan seperti pergerakan orang, modal, serta barang. Sehingga perlu dipastikan kelancarannya arus modal, barang, pekerja,

serta kebutuhan untuk menyebarkan informasi dalam pasar. Upaya yang perlu dilakukan untuk membangun infrastruktur transportasi yang baik serta menjamin stabilitas keamanan, politik, serta ketertiban. Hal khas yang harus diperhatikan yakni model ini memandang I = S. Artinya rutinitas dari masyarakat yang ingin memegang uang yang besar secara tunai bisa menjadi hambatan untuk pertumbuhannya ekonomi. Analisis lebih lanjut dalam neoklasikalisme ini memperlihatkan, dalam membentuk pertumbuhan secara stabil, akan diperlukan tingkat tabungan yang tinggi serta seluruh keuntungannya pengusaha kembali diinvestasikan.

4. Teori Schumpeter

Berbeda dengan pandanagan Schumpeter dinyatakan bahwasanya semakin tinggi kemajuannya ekonomi maka akan lebih besar pula harapan meraih inovasi, sebab masyarakat sudah merasa kebutuhannya cukup. Sehingga perkembangan dari ekonomi menjadi melambat serta akhirnya mencapai kondisi belum berkembang (steady state). Tetapi kondisi terbelakang yang dimaksudkan disini tidak sama terhadap pandangan klasik. Melalui perspektif Schumpeter, negara yang belum berkembang mencapai tingkatan perkembangan ekonomi yang tinggi. Sementara pada perspektif klasik, keterbelakangan berlangsung ketika perekonomian dalam keadaan mapan, dan pendapatan masyarakat sangat rendah.

5. Teori Basis Ekonomi

Teori dasar ekonomi (*economic base*) menjelaskan bahwasanya laju dari perkembangan ekonomi sebuah bergantung dari ukuran peningkatannya ekspor daerah. Aktivitas ekonomi diklasifikasikan menjadi aktivitas utama serta aktivitas

non inti. Hanya aktivitas esensial yang bisa memacu perkembangan ekonomi daerah. Teori dasar Harry W. Richardson mendalilkan bahwasanya penentu perkembangan ekonomi utama dari sebuah wilayah akan langsung berhubungan terhadap permintaan jasa maupun barang dari luar wilayah (Lincoln Arciad, 1999). Oleh karena itu, mendorong pertumbuhannya suatu daerah ataupun negara akan sangat bergantung dengan daya saing ataupun keunggulan ekonomi daerah. Disebutkan dalam buku Rustiadi dkk bahwa dalam suatu wilayah, sektor ekonomi dikelompokkan sebagai sektor primer serta sektor primer nonsektoral yang perbedaannya terletak pada keunggulan serta kekurangan dari proses memenuhi kebutuhan, dimana kebutuhan ini yang mengakibatkan mekanisme impor serta ekspor antar daerah (Satria *et.al*, 2023).

Secara umum, pertumbuhan ekonomi didefinisikan selaku meningkatnya kapabilitas dari perekonomian dalam memproduksi barang maupun jasa. Kemudian pertumbuhan ekonomi juga menjadi indikator yang sangat penting untuk menganalisis pertumbuhan ekonomi dalam sebuah negara, sekaligus memperlihatkan seberapa jauh aktivitas ekonomi mampu memberikan tambahan pemasukan untuk masyarakat pada suatu periode. Pertumbuhan ekonomi yakni proses peningkatan kapasitas produksi atau produksi barang-barang yang diproduksi oleh suatu negara dan dicapai dengan meningkatkan produk domestik bruto atau produk nasional. Pertumbuhan ekonomi yakni sebuah ukuran kuantitatif dimana mampu mencerminkan evolusi dari perekonomian untuk suatu tahun bila dibanding terhadap tahun terdahulu (Habriyanto *et.al*, 2023).

Pertumbuhan ekonomi yakni sebuah proses peningkatan pendapatan atau output nasional dari sebuah perekonomian produksi barang maupun jasa untuk tujuan kesejahteraan sosial jangka panjang. Peningkatan pendapatan atau output bisa dimungkinkan ataupun ditentukan dengan perkembangan teknologi, kelembagaan, serta penyesuaian ideologi akan beragam faktor situasional (Mansoor et al., 2023). Menurut Tariq, pertumbuhan ekonomi yakni sebuah kegiatan secara keseluruhan dalam bidang produksi dengan hubungan yang erat terhadap keadilannya distribusi. Pertumbuhan ini bukan sebatas mencakup masalah ekonomi, namun juga kegiatan manusia yang ditujukan terhadap kemajuan serta pertumbuhan sisi spiritual maupun material manusia. Pertumbuhan ekonomi yakni sebuah perubahan secara terus terusan dari keadaan perekonomian sebuah negara untuk menuju ke kondisi yang lebih baik dalam suatu periode waktu (Hakim, 2023). Pertumbuhan ekonominya sebuah negara bisa diukur melalui tingkat PDB negara itu.

Pertumbuhan ekonomi akan tampak jika terdapat pembangunan ekonomi didalamnya. Pembangunan ekonomi akan memberikan pengaruh untuk pertumbuhannya ekonomi sebuah negara ataupun wilayah, begitu pula kebalikannya, pertumbuhan ini mampu memacu pembangunan ekonomi. Kemudian bisa dijelaskan bahwasanya pembangunan ekonomi yakni langkah untuk meningkatkan pendapatan baik secara per kapita serta total melalui pertimbangan terhadap pertumbuhannya penduduk, dengan disertai perubahan secara fundamental dari struktur perekonomian sebuah negara serta pembagian dari pendapatannya masyarakat negara itu (Papeda, 2017).

Pertumbuhan ekonomi dapat diartikan menjadi alat untuk mengembangkan aktivitas ekonomi yang bertumpu terhadap kenaikan produksi jasa maupun barang didalam masyarakat sehingga terjadi kenaikan kesejahteraan. PDB untuk dasar harga konstan dipergunakan sebagai indikator pertumbuhan ekonomi (Sukirno, 2017).

Dapat dikatakan bahwa kondisi ekonomi mendapati pertumbuhan ketika produksi dari jasa serta barang meningkat. Pertumbuhan ekonomi yakni suatu proses yang mencakup peningkatan pendapatan nasional riil ataupun produk nasional bruto riil, sehingga dapat disimpulkan perekonomian akan baik, berkembang, sekaligus tumbuh bila output riil bertumbuh. Pertumbuhan ekonomi ini dapat menggambarkan peningkatan taraf hidup seseorang yang pengukurannya melalui output riil per kapita (Priyanto, 2018). Pertumbuhan ekonomi ini merupakan wujud peristiwa ekonomi berjangka panjang serta menjadi taraf hidup ekonomi dari suatu masyarakat. Pertumbuhan ekonomi selaku sebuah istilah dipergunakan dalam mendeskripsikan perkembangan dan kemajuannya ekonomi sebuah negara. Pertumbuhan ekonomi ini bisa juga dijelaskan selaku pertumbuhan kegiatan dari perekonomian, dimana mengakibatkan peningkatan barang serta jasa yang masyarakat hasilkan. Dari sebuah periode menuju periode yang lain, kemampuannya sebuah negara dalam memproduksi barang ataupun jasa akan mendapati peningkatan (Kambono, 2020).

Ada banyak indikator pertumbuhan ekonomi yang bisa dipergunakan menjadi tolok ukur dalam menentukan pertumbuhan ekonominya sebuah daerah (Nanda, 2021) diantaranya yakni:

a. Pertumbuhan peluang kerja

Permasalahan kesempatan kerja serta ketenagakerjaan tentunya termasuk sebagai permasalahan yang sangat kompleks, mendesak, sekaligus strategis untuk pembangunan Indonesia. Banyaknya warga Indonesia yang terus naik setiap tahun juga mengakibatkan angka pengangguran sangat tinggi dan cenderung meningkat, terlebih akibat krisis keuangan di berbagai negara di dunia. Untuk mengatasi hal ini akan dibutuhkan peranan dari pemerintah, termasuk melalui pembangunan infrastruktur (contohnya jalan), dimana akan memacu kenaikan dari produksi beragam komoditas, misalnya bidang pertanian dengan artian yang luas (mencakup peternakan, kehutanan, tanaman pangan, peternakan, perikanan) dan hasil industri. Pengembangan infrastruktur serta utilitas transportasi mampu mendukung pengembangan beragam aktivitas dalam bidang lain (perdagangan, pertanian, pariwisata, industri, serta sebagainya).

b. Perubahan struktur perekonomian

Pembangunan ekonomi dalam penduduk maju bisa membawakan perubahan untuk struktur perekonomian negara, karena ada kecenderungan peranan (kontribusi) sektor pertanian menurun dalam nilai pertanian komprehensif, sementara peranan dari sektor industri akan naik. Industri sendiri menjadi sektor dengan peranan yang krusial untuk pembangunan baik nasional serta daerah, dimana sektor ini mampu memberikan kesempatan kerja yang tinggi, meningkatkan pendapatannya masyarakat, serta memberikan devisa melalui ekspor. Sehingga perekonomian daerah

seharusnya tidak diorientasikan hanya terhadap pertanian, namun juga harus berorientasi pada industri.

c. Produk Domestik Regional Bruto

Contoh konsep dari pembangunan ekonomi daerah (regional) yang sangat penting yakni konsep PDRB (produk domestik bruto daerah). PDRB yakni sebuah ukuran pencapaian ekonomi (sukses) untuk semua aktivitas perekonomian. Contoh indikator yang dapat menunjukkan pertumbuhannya ekonomi sebuah daerah yakni hasil kerja data PDRB. Secara definisi, PDRB yakni jumlahnya nilai barang serta jasa akhir yang diproduksi semua unit perekonomian dari sebuah wilayah dalam suatu waktu tanpa memperhatikan faktor kepemilikan. Pertumbuhan ekonomi daerah didapatkan melalui peningkatan produktivitas pembangunan bruto total untuk dasar dari harga konstan yang merefleksikan peningkatan produksi antar tahun dari barang serta jasa.

d. Ketidakseimbangan pendapatan

Dengan kondisi ideal, dimana pendapatan dibagikan dengan cukup merata, 80% penduduk bawah akan memperoleh 80% dari keseluruhan pendapatan, sementara 20% populasi atas akan memperoleh 20% dari keseluruhan pendapatan. Mengacu dari PBB (Perserikatan Bangsa Bangsa), komposisi aglomerasi diklasifikasikan menjadi tiga, yakni 40% penduduk terbawah, 40% penduduk tengah, serta 20% penduduk atas. Indeks ketimpangan dari pendapatan ini bisa dipergunakan sebagai penilaian untuk kesuksesan dari pembangunan ekonomi di suatu wilayah.

e. Tingkat serta penyebaran kemudahan

Adapun di sini “istirahat” bisa didefinisikan selaku cara dari masyarakat untuk mencukupi kebutuhan mereka, baik untuk kebutuhannya dalam keseharian (selayaknya pangan, sandang, papan, akses untuk layanan kesehatan serta pendidikan, rekreasi, peluang beribadah, dan lain-lain), serta pemenuhan akan kebutuhan yang bisa dilakukan melalui aktivitas Komersial seperti memperoleh bahan baku, suku cadang, bahan penolong, air bersih, listrik, serta beragam jasa seperti transportasi, perbankan, pemasaran, serta lain-lain).

Karena kegiatan ekonomi secara hakekatnya yakni proses untuk mempergunakan faktor produksi untuk memperoleh output, maka hal ini akan memberikan aliran imbalan kepada faktor-faktor produksi yang masyarakat miliki (Humairahn 2023).

Pertumbuhan ekonomi didefinisikan dalam Islam selaku perkembangan dari faktor produksi secara terus-menerus yang bisa berkontribusi untuk kemakmuran manusia. Jadi, pertumbuhan ekonomi dalam Islam adalah sesuatu yang sarat dengan nilai. Perkembangan faktor produksi tidak dipandang selaku pertumbuhan ekonomi bila produksinya mencakup, komoditas yang berdampak buruk serta merugikan manusia. Mengacu dari definisi ini, maka tujuannya pertumbuhan ekonomi yakni memperkuat fondasi keadilan sosial, pemerataan, martabat serta hak asasi manusia (Habriyanto et.al 2023).

Salah satu alat Islam dalam mengukur tingkat pertumbuhan ekonomi dan pemerataan distribusi untuk mencapai kesejahteraan dan kepuasan batin adalah alat zakat.. Q.S. Ar-Rum:39

وَمَآ اٰتَيْتُمْ مِّنْ رِّبًا لِّيَرْبُوَاْ فِيْٓ اَمْوَالِ النَّاسِ فَلَا يَرْبُوْا عِنْدَ اللّٰهِ ۚوَمَآ اٰتَيْتُمْ مِّنْ زَكٰوةٍ تُرِيْدُوْنَ وَجْهَ اللّٰهِ فَاُولٰٓىِٕكَ هُمُ الْمُضْعِفُوْنَ

Terjemahnya:

> "Dan sesuatu riba (tambahan) yang kamu berikan agar harta manusia bertambah, maka tidak bertambah dalam pandangan Allah. Dan apa yang kamu berikan berupa zakat yang kamu maksudkan untuk memperoleh keridaan Allah, maka itulah orang-orang yang melipatgandakan (pahalanya)" (Kementrian Agama Republik Indonesia, *Al-Qur'an dan Terjemahnya*).

Dalam tafsir al-Misbah, uang yang anda bayarkan kepada orang yang mengambil riba dengan maksud menambah kekayaannya adalah tidak suci bagi Allah dan tidak diberkati. Sedekah yang kamu berikan dengan niat untuk menyenangkan Allah tanpa kemunafikan dan mengharapkan pahala, bagi mereka adalah orang-orang yang memiliki kebaikan ganda. Riba di sini dinilai para ulama tidak membicarakan terkait riba dilarang, Al-Qurthubi serta Al-'Arabi mengutarakan, riba sedang diperbincangkan dalam surat itu dihalalkan riba, sementara Ibnu Abbas serta sejumlah tabi'in mengartikan riba pada ayat ini selaku pemberian yang dilaksanakan oleh mereka yang berharap akan imbalan yang berlebihan.

E. *Hubungan Antar Variabel*

1. Kebijakan *Tax Amnesty* terhadap Investasi Asing di Indonesia

Amnesti pajak yang dimaksudkan untuk meningkatkan restrukturisasi serta pertumbuhan ekonomi dengan pengalihan aset, diantaranya mampu memberikan

UNIVERSITAS ISLAM NEGERI
ALAUDDIN
MAKASSAR

dampak untuk kenaikan likuiditas domestik, menurunkan suku bunga, memperbaiki kurs rupiah, serta mendongkrak investasi. *Tax amnesty* berdampak langsung terhadap minat investasi asing di negara Indonesia.

Untuk itu telah dilakukan langkah yang khusus sekaligus terobosan politik dalam memacu perpindahan modal dan kekayaan pada wilayah Indonesia sekaligus memberi jaminan keamanan untuk masyarakat Indonesia yang hendak mengungkapkan serta mengalihkan kekayaannya. Efek positif dari tax amnesty yakni investor yang mempunyai aset/dana diluar Indonesia bisa mengalihkan asetnya menuju Indonesia. Kekayaan/uang yang ditransfer dari negara asing tentunya akan disalurkan menuju Indonesia dalam bentuk investasi karena jika yang ditransfer masih dalam bentuk uang maka dapat terjadi inflasi. Jadi inilah common denominator diantara program amnesti pajak serta investasi di Indonesia yang bisa mendorong investasi di Indonesia.

PMA sangat bermanfaat bagi pertumbuhannya ekonomi dengan jangka pendek maupun menengah. Dalam jangka pendek, investasi ini bisa memberikan pengaruh untuk kesejahteraannya masyarakat. Sedangkan untuk jangka yang lebih panjang, FDI mampu memberikan lebih banyak manfaat untuk negara yang mengeluarkan investasinya serta manfaat tersebut tidak akan diperoleh untuk negara terkait.

Hasil dari penelitiannya Putri (2017) memperlihatkan bahwasanya kebijakan perpajakan memberikan pengaruh secara positif terhadap minat penanaman modal asing dalam berinvestasi.

2. Suku Bunga terhadap Investasi Asing di Indonesia

Suku bunga juga didefinisikan sebagai jumlah uang yang diterima pemberi pinjaman dan dibayarkan sebagai persentase dari jumlah pinjaman. Tingkat bunga diperhitungkan saat berinvestasi, sebab jika tingkat bunganya melebihi pengembalian modal, maka investasi tersebut akan memberi kerugian. Karena secara mendasar investasi dilaksanakan guna memberikan keuntungan.

Tingkat bunga yang lebih tinggi akan membuat keinginan melaksanakan investasi menjadi lebih rendah, dengan alasan investor akan meningkatkan pengeluarannya dalam berinvestasi jika pengembaliannya lebih tinggi dibanding tingkatan bunga yang perlu dibayarkannya kepada dana investasi selaku biaya pemakaian dana atau biaya modal. Tingkat bunga yang lebih rendah akan membuat pengusaha lebih termotivasi berinvestasi sebab biaya pemakaian uang juga berkurang.

Hasil dari penelitiannya Prasasti dan Edy (2020) memperlihatkan suku bunga tidak memberi rpengaruh secara parsial terhadap investasi di Indonesia. Namun berbeda dengan temuan penelitian Saragih et.al (2018) dimana menjelaskan suku bunga memberikan pengaruh yang positif terhadap penanaman modal asing Indonesia.

3. Laju Pertumbuhan Ekonomi terhadap Investasi Asing di Indonesia

Pertumbuhan ekonomi yakni sebuah ukuran yang mencerminkan evolusi dari sebuah perekonomian setiap tahunnya. Perkembangan ini bisa dijelaskan melalui persentase perubahannya pendapatan nasional dalam sebuah tahun dibanding tahun terdahulu. Selain untuk mendongkrak produksi, barang serta jasa

dalam mencukupi kebutuhan hidup yang terus meningkat, pertumbuhan ekonomi juga dibutuhkan dalam meningkatkan kualitas serta taraf hidupnya masyarakat.

Menurut hasil penelitiannya Novia dan Risamawan (2020), dijelaskan bahwasanya PMA berdampak negatif untuk pertumbuhan ekonomi dari Indonesia dengan jangka yang panjang, tetapi tidak untuk jangka yang pendek. Namun berbeda dari Martilova dan Amsah (2020) dimana menunjukkan bahwasanya pertumbuhan ekonomi memberi pengaruh yang positif signifikan untuk investasi asing.

F. Penelitian Terdahulu

1. Apriliana dan Daryono (2023) "Analisis Pengaruh Nilai Tukar Rupiah dan Tingkat Suku Bunga terhadap Penanaman Modal Asing di Indonesia melalui Pendekatan Taylor Rule 1999-2021" menjelaskan bahwasanya nilai tukar berpengaruh positif dengan jangka yang pendek pada PMA di indonesia. Suku bunga memberikan pengaruh positif jangka panjang untuk PMA di indonesia. Sementara pendapatan nasional juga tidak mempengaruhi PMA di Indonesia baik dengan jangka panjang ataupun pendek.
2. Penelitian Alfiyahnur dan Indri (2023) "Analisis Faktor-Faktor yang Mempengaruhi *Foreign Direct Investment* di Singapura" yang menyatakan bahwa diperoleh kesimpulan pertama GDP tidak berpengaruh dan signifikan untuk jangka waktu tersebut jangka pendek, namun berdampak positif dan signifikan untuk jangka Panjang panjang. Mengacu dari pengujian serta analisis yang telah dilaksanakan diperoleh kesimpulan kedua yang menunjukkan meskipun tingkat bunga tidak ada pengaruh serta signifikan

untuk jangka panjang, namun pengaruhnya untuk jangka pendek yakni negatif dan signifikan. Kemudian diperoleh sssskesimpulan ketiga yang menunjukkan untuk jangka panjang atau pendek nilai tukar tidak berpengaruh dan signifikan.

3. Anugrawati *et.al* (2023) "Analisis Kebijakan Tax Amnesty di Indonesia Studi Komparasi Tax Amnesty Jilid I dan Jilid II di Makassar" yang menyatakan tingkatan kepatuhan wajib pajak untuk keikutsertaan Amnesti Pajak juga kurang , yaitu masih di bawah 5%. Amnesti Pajak mampu menarik dana yang berasal dari negara asing menuju Indonesia, dimana sektor yang terkena Amnesti Pajak diyakini dapat mendorong pertumbuhan ekonomi di Indonesia.
4. Silalahi *et.al* (2023) "Dampak Investasi Asing terhadap Pertumbuhan Tenaga Kerja di Indonesia" dimana menyatakan adanya investasi asing memengaruhi pertumbuhan tenaga kerja secara signifikan di Indonesia.
5. Bintoro (2022) "Analisis Faktor-Faktor yang Mempengaruhi Investasi Asing Langsung di Indonesia" yang menyakatan bahwasanya dalam variabel jangka panjang PDB tidak signifikan positif dan dalam efek negatif signifikan jangka pendek untuk investasi asing langsung. Kemudian ekspor secara signifikan positif dengan jangka panjang maupun dalam jangka pendek signifikan negatif terhadap investasi asing langsung. Kemudian angkatan kerja signifikan dengan efek negatif jangka Panjang asing langsung dan investasi jangka pendek efek positif yang signifikan terhadap investasi asing langsung.

6. Putriyanti (2022) “Analisis Faktor-Faktor yang Mempengaruhi Investasi Asing Langsung di Indonesia 1986-2019” yang menyatakan bahwa inflasi serta suku bunga mempunyai efek negative dan signifikan, sementara ekspor dan nilai Pertukaran memberikan pengaruh yang positif signifikan untuk penanaman modal asing langsung di Indonesia. Dalam periode panjang, inflasi, ekspor, serta suku bunga memberikan pengaruh yang negatif serta tidak signifikan, sementara nilai tukar memberikan pengaruh yang positif serta negative dampak yang signifikan untuk investasi asing langsung di Indonesia.
7. Saepuloh *et.al* (2022) “*The Influence of Economic Growth, BI Rate, and Inflation and the Impact on Direct Foreign Investment in Indonesia in 2010-2017*” yang menyatakan bahwasanya *Gross Domestic Product, BI interstrate, and Inflation have a significant effect on FDI simultaneously*.
8. Purwati dan Mujiyati (2022) “Pengaruh *Tax Avoidance* dan *Tax Amnesty* terhadap Nilai Perusahaan” yang menjelaskan penghindaran pajak mempengaruhi nilai perusahaan, sementara *tax amnesty* tidak mempengaruhi nilai perusahaan.
9. Hena, Eduardus (2021) “Penerimaan Pajak (Studi Kasus Pada Kanwil Direktoral Jendral Pajak Jawa Barat I)” yang menjelaskan adanya pengaruh dari pertumbuhan ekonomi untuk penerimaan pajak.
10. Putri *et.al* (2021) “Pengaruh Nilai Tukar, Pertumbuhan Ekonomi, dan Suku Bunga terhadap Investasi Asing Langsung di Indonesia” yang menyatakan nilai tukar rupiah serta suku bunga memberikan pengaruh yang negatif

signifikan, sementara pertumbuhan ekonomi serta inflasi memberikan pengaruh yang positif signifikan untuk investasi asing langsung di Indonesia.

11. Putri *et.al* (2021) "Pengaruh Nilai Tukar, Pertumbuhan Ekonomi, dan Suku Bunga terhadap Investasi Asing Langsung di Indonesia" yang menyatakan bahwa tingkat kepatuhan wajib pajak mengikuti perpajakan juga rendah, yakni masih di bawah 5%. Dampak amnesti pajak yang pertama adalah mendongkrak tingkat investasi. Amnesti Pajak akan menarik dana dari negara asing menuju Indonesia, sektor-sektor yang terkena amnesti pajak dipercaya dapat mendorong pertumbuhan ekonomi di Indonesia dan juga meningkatkan iri hati bagi wajib pajak yang sudah mematuhi perpajakan di Indonesia.
12. Yurioputra (2019) "Dampak INA FDI Terhadap Pertumbuhan Ekonomi: Mendorong Pemulihan Ekonomi Nasional Untuk Mengatasi Resesi Global Tahun 2023" yang menyatakan bahwa Hasil dari makalah ini adalah bahwa INA FDI berdampak positif terhadap pertumbuhan ekonomi Indonesia dan signifikan secara statistik. Selain itu, modelnya kuat, sehingga akurat secara konsisten untuk alasan yang tidak terduga dan menghindari potensi bias dalam hasil. Ia menyarankan agar Indonesia dapat menggunakan FDI dari INA untuk mendorong perekonomian dan menaklukkan resesi besar yang akan datang.

G. Kerangka Pikir

Kerangka ini menjadi bentuk dalam mendasar dari pemikiran yang meliputi penggabungan teori, observasi, kajian pustaka, serta fakta yang akan dipergunakan sebagai landasan untuk melaksanakan penulisan ilmiah. Kemudian dikarenakan

berperan sebagai dasar, maka kerangka dibuat sebagai media untuk menjelaskan konsep-konsep dari model penelitian. Sehingga kerangka pikir yang bisa peneliti berikan yakni:

Gambar 2.1 Kerangka Pikir

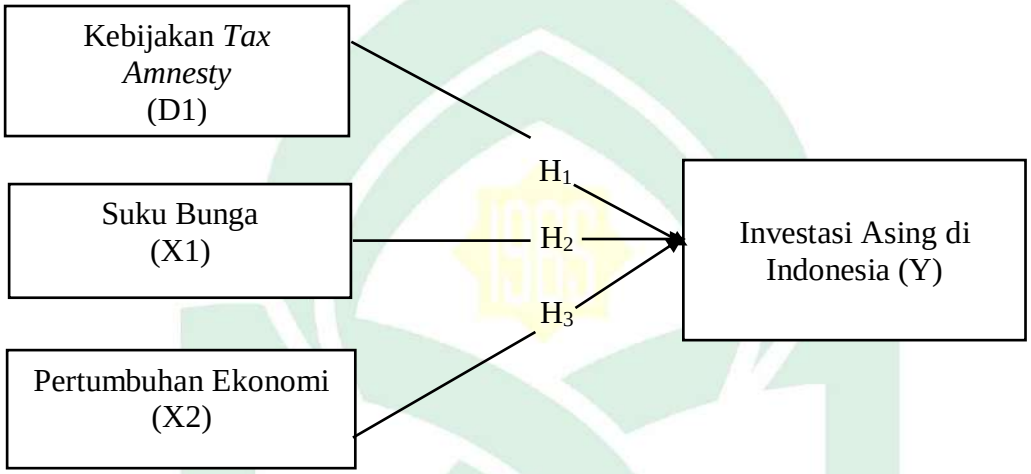

H. Hipotesis Penelitian

Hipotesis merupakan jawaban dengan sifat temporer untuk pertanyaan-pertanyaan dalam penelitian. Berikut hipotesis yang bisa peneliti berikan:

1. Diduga Kebijakan *Tax Amnesty* dengan arah positif pada investasi asing di Indonesia.
2. Diduga Suku Bunga dengan arah positif pada investasi asing di Indonesia.
3. Diduga Laju Pertumbuhan Ekonomi dengan arah positif pada investasi asing di Indonesia.

UNIVERSITAS ISLAM NEGERI
ALAUDDIN
M A K A S S A R

BAB III

METODE PENELITIAN

A. *Jenis dan Desain Penelitian*

Pendekatan yang diterapkan peneliti yakni kuantitatif, yang didefinisikan sebagai teknik pelaksanaan penelitian yang dilandaskan terhadap filosofi positivis, dipakai dalam mempelajari populasi ataupun sampel tertentu, dengan teknik penentuan sampel yang umumnya mempergunakan acak, pengumpulan data memakai instrument, dan analisis data bersifat kuantitatif untuk pengujian (Sugiyono, 2019).

Tujuan dari penelitian ini yakni meinterpretasikan pengaruhnya variabel X berupa kebijakan *tax amnesty*, suku bunga, serta pertumbuhan ekonomi terhadap variabel Y berupa investasi asing di Indonesia.

B. *Jenis dan Sumber Data*

Jenis data peneliti terapkan yakni sekunder dengan bentuk *time series* berupa tahun. Data yang akan dipergunakan meliputi: a) kebijakan *tax amnesty*; b) suku bunga; c) pertumbuhan ekonomi; d) dan Investasi asing di Indonesia periode 1986 sampai 2022.

Sumber data penelitian yakni dari laporan ataupun dokumen yang bisa memberikan pembahasan terkait makalah penelitian, diambil dari melalui Kementrian Keuangan Direktoral Jendral Pajak dengan situs https://www.pajak.go.id/statistik-amnesti. Selanjutnya data suku bungan diperleh melalui Badan Pusat Statistik, kemudian data pertumbuhan ekonomi serta penanaman modal asing juga diperoleh dari Word Bank serta Badan Pusat

UNIVERSITAS ISLAM NEGERI
ALAUDDIN
M A K A S S A R

Indonesia dengan situs pencarian data https://data.worldbank.org/ periode tahun 1986-2022.

C. *Metode Pengumpulan Data*

Investigasi ini memakai data atau dokumentasi yang dihasilkan oleh otoritas yang berwenang daripada dikumpulkan secara langsung. Data ini digunakan untuk memberikan informasi tambahan, informasi tambahan, atau untuk diproses lebih lanjut.

Untuk mengambil informasi serta data yang dibutuhkan, akan dipergunakan beberapa model pengumpulandata yang terkait, rinci, dan dapat diandalkan. Metode pengumpulan data yang dipakai diantaranya:

1. *Library Research* (Penelitian Kepustakaan)

   Metode ini menggunakan teknik pengumpulan data melalui literatur, teori-teori pendukung, dan kepustakaan lainnya yang relevan dengan penyusunan skripsi. Penelitian kepustakaan dimaksudkan untuk mencari informasi maupun data dengan bentuk teks, baik cetak maupun digital, yang dapat membantu dalam proses penulisan (Amri Amir & Junaidi, 2009).

2. Dokumentasi

   Metode ini menggunakan teknik pengumpulan data melalui catatan atau karya seseorang perihal sesuatu yang telah berlalu. Hardani et al., (2020) berpendapat bahwa dokumen dapat serupa teks, foto, atau karya seseorang. Dokumen tertulis meliputi jurnal, resume, cerita, biografi, peraturan, dan kebijakan.

UNIVERSITAS ISLAM NEGERI
ALAUDDIN
M A K A S S A R

D. *Teknik Analisis Data*

Analisa data diarahkan untuk diselidiki sehubungan dengan uji hipotesis penelitian yang diformalkan. Aktivitas analisa data mengedit data atas dasar variabel serta jenis responden, melaksanakan pengumpulan data berlandaskan variabel dari keseluruhan responden, menyediakan data dalam merumuskan setiap pertanyaan, dan mengajukan hipotesis, membuat perhitungan untuk menguji (Sugiyono, 2019). Adapun penelitian ini menggunakan bantuan program software E-views, dikarenakan mempunyai kapabilitas analisis statistik yang baik dalam operasi, kemudian peneliti di sin akan mempergunakan analisis data berupa:

1. Analisis Regresi Berganda

Tujuan dari analisis ini yakni menentukan tingkat pengaruhnya sejumlah variabel independen (X) terhadap dependen (Y). Guna menganalisa hubungan antarvariabel, maka adapun bentuk fungsi penelitian. Untuk mengetahui pengaruh D_1 terhadap Y, X_1 terhadap Y, serta X_2 terhadap Y, bisa digambarkan melalui:

$$Y = \beta_\circ + \beta_1 D_1 + \beta_2 X_1 + \beta_3 X_2 + e \ldots\ldots\ldots\ldots\ldots\ldots\ldots\ldots\ldots\ldots\ldots\ldots (1)$$

Dimana:

Y : Investasi Asing di Indonesia

β0 : Konstanta

D1 : Kebijakan Tax Amnesty(D1 : 2016-2017) & (D0 : 1986-2015 , 2018-2022)

X1 : Suku Bunga

X2 : Pertumbuhan Ekonomi

β1, β2 : Koefisien Regresi

e : Error

2. Uji Asumsi Klasik

Pengujian ini dipakai dalam mengetes adakah kesalahan yang terjadi dalam model yang peneliti pergunakan. Pengujian ini akan dilaksanakan melalui:

a. Uji Normalitas

Tujuan dari uji normalitas adalah mengetes data dengan bentuk regresi yang digunakan apakah normal dalam berdistribusi. Uji J-B (Jarque-Bera) bisa dipergunakan dalam untuk menentukan normalitas suatu variabel secara kuantitatif. Uji normalitas penelitian ini mengambil plot probabilitas normal yang mesandingkan distribusi kumulatif dari data aktual terhadap distribusi kumulatifnya data normal. Karakter pengujian normalitas data adalah: Bila didapatkan p > 5% ataupun 0,05 akan mencerminkan H0 diterima, sedangkan bila didapatkan p < 5% ataupun 0,05, H1 akan ditolak (Santoso, 2010).

b. Uji Multikolinearitas

Uji ini dilaksanakan guna mengetes model regresi, untuk menemukan hubungan antara variabel independen (X). Model bisa dinyatakan bagus bila tidak menunjukkan adanya korelasi antar X. Bila mana variabel X berkorelasi artinya variabel itu tidak orthogonal, dimana bisa dinyatakan variabel ortogonal yakni variabel X dengan korelasi antar variabel X yang bernilai nol (Santoso, 2010). Aturan dimana keputusan dibuat adalah:

1) Bila didapatkan tolerance serta VIF mendekati 1 akan mencerminkan tidak ada masalah multikolinearitas.

UNIVERSITAS ISLAM NEGERI
ALAUDDIN
M A K A S S A R

2) Masalah multikolinearitas terjadi ketika nilai toleransi dan VIF menjauh dari 1 akan mencerminkan terjadi masalah multikolinearitas.

c. Uji Heteroskedastisitas

Pengujian varians tidak seragam ini digunakan dalam mengetahui mengenai model survei tidak sama antara satu pengamat dengan pengamat lainnya. Metode pagan Godfrey Broish digunakan untuk melacak keberadaan dispersi heterogen dalam penelitian ini. Berdasarkan kriteria pengujian, model H0 tidak memiliki masalah varians yang tidak seragam dan model H1 memiliki masalah varians yang tidak seragam. Untuk pengambilan keputusan yaitu varians tidak seragam: Bila didapatkan $p > 0,05$ akan mencerminkan tidak adanya masalah varians tidak seragam, sementara itu bila didapatkan $p < 0,05$ akan mencerminkan adanya masalah distribusi yang tidak seragam (Santoso, 2010).

d. Uji Autokorelasi

Pengujian ini berhubungan terhadap arah pengamat ataupun data terhadap variabel terkait. Nilai data dapat mempengaruhi dengan data lainnya. Misalnya untuk data jenis time series, data investasi tahun saat sekarang tergantung dengan data dari investasi tahun terdahulu. Kondisi ini disebut autokorelasi. Regresi secara tradisional harus memenuhi variabel yang tidak menunjukkan autokorelasi. Gejala autokorelasi berdampak buruk karena model regresi menghaslkan parameter yang tidak masuk akal dan tidak konvensional (Gani & Amalia, 2015). Salah satu uji statistic yang digunakan adalah Breusch-Godfrey Serial Correlation LM-Test, yang memasukkan kriteria keputusan. Secara khusus, jika nilai probality yang dihitung

melebihi 0.05, hal itu menunjukkan tidak adanya autokrelasi dan begitupun sebaliknya.

3. Uji Hipotesis

Digunakan untuk mengambil keakuratan fungsi regresi ketika memperkirakan nilai sebenarnya. Secara statistik kondisi ini bisa diindikasikan melalui nilai koefisien determinsi serta nilai uji-t.

a. Koefisien determinasi (R^2)

Seberapa jauh model bisa menjabarkan variasi dalam variabel Y secara mendasar bisa ditentukan melalui R^2 (koefisien determinasi). Parameter ini memiliki nilai diantara 0 serta 1, dimana yang lebih rendah akan memperlihatkan bahwa potensi variabel terikat sangat dibatasi. Jika nilai variabel independen mendekati 1, maka hampir seluruhnya memberitahu kita bagaimana variabel dependen akan berubah. Selain itu, tingkat perubahan variabel Y yang terjadi dikarenakan variabel X ditentukan dengan memakai koefisien determinasi.

b. Uji Signifikan Simultan (Uji-F Simultan)

Pengujian ini biasanya dipergunakan dalam menentukan apakah seluruh variabel X secara bersamaan memiliki pengaruh untuk variabel Y secara signifikan. Bila didapatkan signifikansi < 0,05 ataupun variabel X secara bersamaan berpengaruh pada Y, maka mencerminkan perubahannya variabel Y bisa dijabarkan oleh perubahannya variabel X. Tingkatan signifikansi yang peneliti pergunakan dalam uji adalah 0,5%.

c. Uji t (Uji Signifikan secara Parsial)

Pengujian ini digunakan dalam menguji apakah variabel XD, X1, dan X2 benar-benar mempengaruhi variabel Y, dan pentingnya kausalitas antara variabel D dan X dan Y. Apakah variabel independn dengan arah signifikan untuk variabel tersebut. Hipotesis yang dipakai yakni:

H0 : $\beta = 0$, tidak terjadi pengaruh secara signifikan diantara kebijakan tax amnesty, suku bunga, serta pertumbuhan ekonomi pada investasi asing di Indonesia.

Ha : $\beta \neq 0$, terdapat pengaruh secara signifikan diantara kebijakan tax amnesty, suku bunga, serta pertumbuhan ekonomi pada investasi asing di Indonesia.

Kriteria pengujian yang dipergunakan yakni akan menyimpulkan bahwasanya H0 ditolak bila didapatkan hasil > 5% dari nilai t tabel (pengujian t > t tabel, contohnya dalam taraf sig), yang berarti bahwa variabel independen mempengaruhi mereka secara individual. Ini penting untuk variabel terikat. berlawanan bila didapatkan nilai pengujian t dibawah t tabel (pengujian t < t tabel), sehingga bisa disimpulkan bahwasanya tidak mengalami pengaruh parsial (individual), misalnya pada taraf signifikansi 5%.

E. Definisi Operasional Variabel

Variabel Operasional yang peneliti pergunakan terdiri atas dua variabel yaitu variabel independent (X) serta dependen (Y). Variabel independent yang dalam penelitian sebagai variabel dummy yaitu kebijakan *tax amnesty* (D_1), Suku Bunga (X_1), serta Pertumbuhan Ekonomi (X_2). Sementara untuk variabel dependen (Y)

akan menjadi yang terpengaruh oleh keberadaan variabel lainnya, dimana yang peneliti pergunakan yakni Investasi asing di Indonesia (Y). Kemudian dalam memudahkan pembahasan, variabel tersebut akan dibatasi dengan:

1. Variabel dependen (Y)

   Investasi Asing di Indonesia mencakup modal asing yang ditanamakan para investor asing demi mendapatkan keuntungan secara berjangka. Banyaknya modal serta aset asing ini dihitung dalam tiap tahun satuan US$ tidak termasuk modal asing bentuk portofolio. Adapun data investasi asing langsung yang digunakan yakni realisasi investasi untuk satu tahun selama 36 periode terakhir.

2. Variabel independen, yaitu:

   a) Kebijakan *Tax Amnesty* (D1).

      Tax amnesty yakni sebuah ketetapan pengajuan pengampunan pajak yang dilaksanakan pemerintah. *Dummy* Kebijakan *tax amnesty* yang dipakai guna mengklasifikasikan periode sebelum serta setelah dilaksanakannya *tax amnesty*. Periode pengampunan pajak dimulai tahun 2016-2017, dengan demikian pengukuran *dummy* kebijakan tax amnesty ialah bernilai 1 untuk tahun 1986-2015 bernilai 0 hingga 2018-2022 bernilai 0.

   b) Suku Bunga (X1)

      Suku bunga acuan merefleksikan *stance* ataupun sikap kebijakan atas moneter yang akan Bank Indonesia (BI) tetapkan dengan rentang waktu bulanan kemudian disampaikan ke publik dan diterapkan dalam operasi moneter yang BI lakukan yang diambil dari tingkat suku bunga yang

diberlakukan oleh BI Rate yang diukur dalam bentuk persentase tahunan dalam satuan (%).

c) Pertumbuhan Ekonomi (X2)

Pertumbuhan ekonomi merupakan sebuah kondisi dimana berlangsung peningkatan kapasitas produkasi dari sebuah perekonomian, dimana terpengaruh atas perubahan tenaga kerja, tekhnologi, manajemen, barang modal, serta sebagainya yang diukur guan menentukan kondisi pembangunan ekonomi dari sebuah negara , variable ini dalam satuan presentase (%).

UNIVERSITAS ISLAM NEGERI
ALAUDDIN
MAKASSAR

BAB IV

HASIL DAN PEMBAHASAN

A. *Gambaran Umum Objek Penelitian*

Indonesia secara astronomis berada di antara 60 04' 30' Lintang Utara serta 110 00' 36' Lintang Selastan serta diantara 940 58' 21'' hingga 1410 01' 10' Bujur Timur, kemudian juga dilewati garis khatulistiwa yang berada dalam Lintang 00. Indonesia sendiri berbatasan di sisi barat dengan: Samudera Hindia; sisi timur dengan Samudera Pasifik serta Papua Nugini; sisi utara dengan Malaysia, Singapura, Filipina, serta thailand; sementara untuk sisi selatan dengan Timor Leste. Perbatasan ini berada di sebanyak 111 pulau yang harus dikelola serta dijaga secara baik. Pulau ini dipergunakan sebagai penanda garis pangkal dari batasan wilayahnya Indonesia terhadap negara tetangga (Keppres No 2017 tentang Penetapan Pulau-Pulau Kecil Terluar). Mengacu dari letak geografis ini, bisa dinyatakan Indonesia berada diantara benua Australia serta Asia, kemudian juga diantara Samudera Pasifik serta Hindia, dengan batasan wilayah yang menyertainya:

1. Singapura, Malaysia, Filipina, serta Vietnam, berbaris di perbatasan utara.
2. Dibatasi oleh Australia, Laut Hindia Belanda, serta Timor Leste ke arah selatan.
3. Dibatasi oleh Samudra Hindia di sebelah barat.
4. Serta Papua Nugini dan Samudra Pasifik di sebelah timur.

Sejak tahun 2022, Indonesia terdiri dari 37 provinsi. Ada 3 provinsi baru yang ditambahkan dari sebelumnya 34 provinsi bila mengacu dari UU No. 14

Tahun 2022 tanggal 25 Juli 2022), yakni Provinsi Papua Selatan, Papua Tengah, serta Papua Pegunungan (BPS, 2022).

Investasi adalah pemanfaatan atau konsumsi investasi ataupun perusahaan membeli barang modal serta peralatan produksi dalam menciptakan kapasitas untuk memproduksi barang maupun jasa terbuka pada perekonomian (Sukirno, 1997). Tidak ada investasi hanya untuk meningkatkan hasil tetapi juga untuk menentukan penyerapan tenaga kerja dan peningkatan pendapatan, perkembangan populasi dan daya saing populasi dan inovasi teknologi.

Diagram 4.1
Realisasi Penanaman Modal Asing (juta US$)

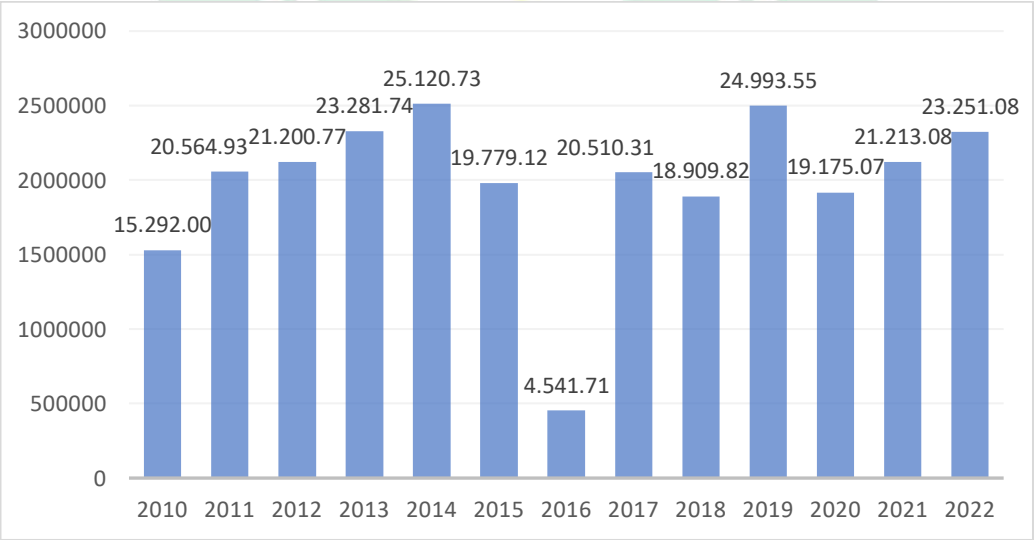

Sumber: World Bank, 2023.

Mengacu dari Diagram 4.1 ini terlihat bahwasanya realisasi investasi asing untuk tahun 2010-2021 di Indonesia mendapati kondisi fluktuatif. Dimana pada tahun 2010 sebesar $15.292.01, dimana pada tahun perjalan terus meningkat. Tetapi menurun di tahun 2015 serta 2016 sejumlah $19.779.13 serta $4.541.71. Terlihat di tahun 2017 naik hingga $20.510.31 juta dibanding tahun 2016 yang hanya $4.541.71. Sedangkan pada tahun 2018 terjadi penurun dimana hanya

berada pada angka $18.909.82. Namun pada tahun 2019 naik sebesar $24.993.55 lalu Kembali turun pada tahu 2020 sebesar $19.175.07 dan pada tahun 2021 dan 2022 mengalami peningkatan sebesar $21.213.08 dan $23.251.08.

Pemerintah menggunakan Amnesti Pajak untuk membujuk masyarakat supaya mengembalikan senilai uang, sebab seringkali sejumlah uang yang besar dibawa menuju luar wilayah Indonesia secara ilegal. Kemudian juga sebagai potensi pendapatan melalui pelunasan pajak dari masyarakat yang kurang membayar pajaknya secara sengaja namun tidak melapor kesalahannya tersebut dikarenakan alasan denda penggelapan perpajakan. Berikut target dan realisasi penerimaan pajak setelah diterapkannya kebijakan amnesti pajak sebagai berikut:

Diagram 4.2
Target dan Realisasi Setelah Kebijakan *Tax Amnesty*

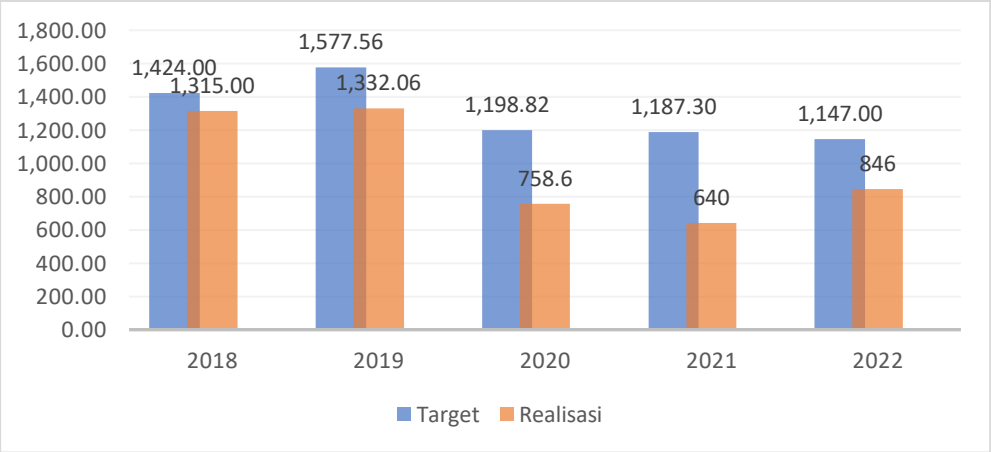

Sumber: pajak go.id, 2023

Mengacu dari Diagram 4.2 ini diperlihatkan bahwasanya target serta realisasi penerimaan pajak setelah implementasi kebijakan *tax amnesty* tahun 2018, target negara sebesar Rp. 1.424,00 triliun, namun realisasinya hanya Rp. 1.315,00 triliun. Triliun, sedangkan pada tahun 2020 target penerimaan pajak turun sejalan dengan kondisi perekonomian yang minus akibat Pandemi Covid 19, pemerintah

hanya mampu menerima realisasi penerimaan pajak sebesar Rp758,60 miliar. Salah satu dari tiga tujuan pengampunan pajak berdasarkan pasal 1 ayat 2 UU No. 11 tahun 2016 yakni "mempercepat pertumbuhan dan restrukturisasi ekonomi melalui pengalihan aset", dimana diantaranya akan memberikan dampak untuk meningkatkan investasi, memperbaiki kurs rupiah, likuiditas domestik, serta menurunkan nilai suku bunga.

B. *Deskripsi Variabel Penelitian*

1. Kebijakan *Tax Amnesty*

Pengampunan pajak merupakan kebijakan yang akan pemerintah keluarkan selaku usaha dalam membangun perekonomiannya negara. Sehingga partisipasi ini dapat terdistribusi secara merata tanpa adanya pembedaan, harus dibentuk mekanisme pajak yang lebih adil dengan kepastian hukum. Kondisi ini didasari oleh masih banyaknya kegiatan ekonomi di Tanah Air yang tidak ataupun belum dilaporkan ke fiskus. Kegiatan yang tidak dilaporkan ini akan mengganggu rasa keadilannya Wajib Pajak yang sudah berperan aktif melaksanakannya kewajibannya membayarkan pajak dikarenakan pelakunya tidak memberikan kontribusi untuk membiayai pembangunan nasional.

Amnesti pajak yakni sebuah kebijakannya pemerintah dalam bidang pajak yang mengatur upaya untuk menghapus pajak dimana semestinya terutang dengan membayarkan sejumlah tebusan uang sebagai penerimaan perpajakan ekstra sekaligus menjadi peluang untuk wajib pajak menjadi taat. Pelaksanaan amnesti pajak ini diharap mampu memacu peningkatannya *voluntary compliance* pembayar pajak dalam masa mendatang (Susanti *et.al*, 2022). Selain Indonesia, beragam

negara juga menyelenggarakan kebijakan amnesti pajak, dengan perspektif bahwasanya amnesti pajak yakni bagian program ketetapan fiskal guna menaikkan pendapatannya negara dengan sifat berjangka pendek serta meningkatkan kepatuhannya wajib pajak sehingga bisa mendorong keadilan sekaligus pendapatan berjangka menengah (Cholifah, 2017). Kondisi ini selaras pada pandangan (Suhartono, 2017), bahwasanya *Tax Amnesty* memiliki beberapa tujuan yaitu :

a. Mendongkrak kepatuhan perpajakan untuk masa mendatang

   Pihak yang mendukung amnesti pajak secara umum beranggapan bahwasanya secara sukarela kepatuhan akan baik sesudah mengikuti amnesti pajak. Keadaan ini dilandasi dengan harapan bahwasanya sesudah amnesti pajak dilaksanakan artinya wajib pajak akan sulit untuk menghindar ataupun mengelak dari kewajibannya dalam hal pajak.

b. Mendongkrak penerimaan pajak untuk jangka waktu pendek

   Kondisi yang stagnan dalam penerimaan pajak menjadi suatu permasalahan yang menjadi satu alasan bagi pemerintah untuk melakukan amnesti pajak, dimana dengan kegiatan tersebut mampu meningkatkan penerimaan pajak.

c. Mendorong repatriasi aset ataupun modal

   Kejujuran untuk melaporkan harta secara sukarela sesudah mengikuti amnesti pajak termasuk sebagai tujuan berjangka panjang. Amnesti pajak juga diberikan supaya mengembalikan modal yang hingga sekarang disimpan di manca negara bisa dikembalikan. Pemberian amnesti pajak untuk mengembalikan modal yang disimpan di manca negara ini akan dialihkan menuju perbankan didalam negeri. Kondisi tersebut dianggap perlu

dikarenakan mampu mempermudah otoritas perpajakan untuk meminta informasi terkait dengan data aset dari WP pada perbankan didalam negeri.

d. Transisi menuju sistem perpajakan yang baru

Amnesti pajak ini juga bisa dijadikan justifikasi selaku alat peralihan ke arah sistem baru dalam perpajakan.

Mengacu dari kondisi di berbagai negara sebelumnya lebih dulu melakukan amnesti pajak, maka bisa diketahui bahwasanya ketentuan ini selalu mempunyai ketentuan maupun motif yang beragam (Zainul, 2013). Akan tetapi, melalui literatur ditemui setidaknya ada empat jenis dari amnesti pajak yang diantaranya:

a. Memberikan pengampunan hanya untuk sanksi pidana pajak, sementara kewajiban untuk membayarkan pokok perpajakan seperti sanksi administrasi selayaknya denda ataupun bunga masih ada.
b. Memberikan pengampunan untuk sanksi pidana serta denda, dimana mereka yang diampuni tetap berkewajiban untuk membayarkan pokok perpajakan serta bunga untuk kekurangannya itu.
c. Memberikan pengampunan untuk semua sanksi pidana serta administrasi, dimana mereka dikenakan hanya sebatas kewajiban untuk membayarkan utang pokok dari tahun terdahulu tanpa tambahan sanksi.
d. Memberikan pengampunan untuk semua utang perpajakan dari tahun terdahulu sekaligus dengan semua sanksi dari yang sifatnya pidana ataupun administrasi. Ataupun bisa dinyatakan pemerintah melepas hak dalam menagih seluruh utang perpajakan yang semestinya dibayarkan.

2. Suku Bunga

Di sisi lain, peramalan nilai masa depan atau yang lebih dikenal dengan suku bunga menjadi pertimbangan yang esensial untuk investor asing ketika hendak memberikan modal mereka. Sumber uang yang investor pergunakan dalam mendanai pengeluaran investasi mereka salah satunya yakni dari pinjaman perbankan. Investor akan membandingkan serta memperhitungkan biaya bunga yang perlu mereka bayarkan melalui harapan memperoleh kaba dari jumlah investasi yang dilakukannya tersebut (Viddy *et.al*, 2020).

Ekonom sendiri membedakan diantara suku bunga riil serta nominal, dimana suku bunga riil yakni sebuah konsep pengukur tingkatan pengembalian sesudah dikurang dengan inflasi, sementara suku bunga nominal yakni yang bisa diamati dalam pasar. Menurut teori Fisher, jika inflasi meningkat pada sebuah negara, artinya akan mengikuti peningkatan suku bunga domestik. Suku bunga bisa memberikan pengaruh untuk investasi dikarenakan suku bunga merupakan bahan yang investor asing pertimbangkan. Salah satu indikasi uang yang dipergunakan investor dalam pembiayaan asalnya dari pinjaman perbankan. Besarnya bunga dari perbankan akan memberikan pengaruh untuk seberapa tinggi minatnya investor untuk melaksanakan kegiatan investasi. Suku bunga adalah biaya yang perlu dibayarkan peminjam dalam memperoleh modal. Sehingga jika tingkat bunga tinggi akan mengakibatkan jumlahnya investasi menurun dan jika tingkat bunga rendah maka mampu memicu pelaksanaan investasi menjadi lebih banyak (Rasyidin *et.al*, 2023).

Diagram 4.3
Suku Bunga Indonesia Tahun 2010-2022 (%)

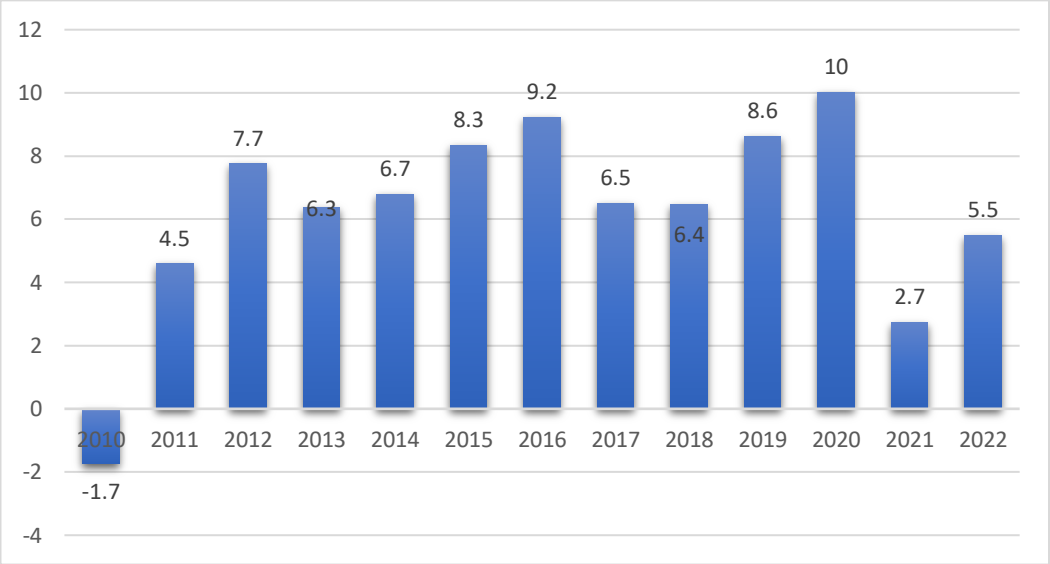

Sumber: World Bank, 2023

Berdasarkan Diagram 4.3 dapat dilihat bahwa laju dari pertumbuhan ekonomi untuk tahun 2010-2022 di Indonesia berfluktuasi, dimana untuk tahun 2010 berada pada 6.22%, lalu untuk tahun 2011, 2012, 2013, 2014, serta 2015 mengalami penurunan sejumlah a6,17%, 6,03%, 5,56%, dan 4,88%, kemudian naik di tahun 2016 sejumlah 5,03% bahkan terus naik hingga sejumlah 5,17% pada tahun 2018, akan tetapi kembali turun di tahun 2019 sejumlah 5,02%, bahkan menjadi drastis di tahun 2020 sejumlah -2,07%. Terjadinya penurunan ini yakni dikarenakan oleh pandemic Covid-19, dimana memberi dampak serta gangguan yang signifikan untuk kegiatan ekonomi masyarakat. Kemudian secara pengeluaran, hampir seluruh elemen mendapati minus selama tahun 2020. Konsumsi dari rumah tangga untuk Produk Domestik Bruto (PDB) pun mendapati mengalami kontraksi, kemudian ranah pariwisata industri sebagai sektor yang diandalkan pun mendapati kontraksi dikarenakan pandemic Covid-19. Tetapi di

tahun 2021 telah terjadi kenaikan, menjadi 3,69% dari dari -2,07%. Keadaan ini sejalan terhadap meredanya kasus pandemic sekaligus mulai bangkitnya perekonomian dari negara, dimana bahkan pada tahun 2022 menunjukkan peningkatan sebesar 5,5%.

3. Pertumbuhan Ekonomi

Dalam rangka meningkatkan perekonomian negara Indonesia, berbagai kemajuan perencanaan pembangunan telah dilakukan dan berhasil dilaksanakan. Salah satu tanda perbaikan ekonomi dapat dilihat dari nilai PDB yang terus meningkat setiap tahunnya. Produk Domestik Bruto dapat menggambarkan bagaimana pertumbuhan ekonomi suatu negara. Pertumbuhan ekonomi adalah peningkatan kemampuan menyediakan berbagai barang ekonomi kepada penduduk/konsumen. Peningkatan kapasitas ditentukan oleh kemajuan teknologi institusional dan ideologis atau adaptasi terhadap berbagai jenis tuntutan yang muncul. Produk domestik bruto juga dapat diartikan sebagai nilai pasar dari semua barang dan jasa akhir atau final yang diproduksi di suatu negara selama periode waktu tertentu.

Pertumbuhan investasi asing didambakan oleh setiap negara karena memiliki banyak fungsi. Penanaman modal asing berfungsi meningkatkan pertumbuhan ekonomi, membantu menggerakkan kegiatan usaha dalam negeri, arus modal masuk ke Indonesia, memberikan contoh manajemen mutu dalam pengelolaan usaha, meningkatkan transaksi di pasar sumber daya maupun pasar barang dan jasa, meningkatkan pendapatan pemerintah melalui pembayaran pajak,

alih teknologi berupa infrastruktur, metode dan pelaksanaan kegiatan usaha dalam meningkatkan keuntungan (Hena, 2021).

Diagram 4.4
Pertumbuhan Ekonomi di Indonesia tahun 2010-2022 (%)

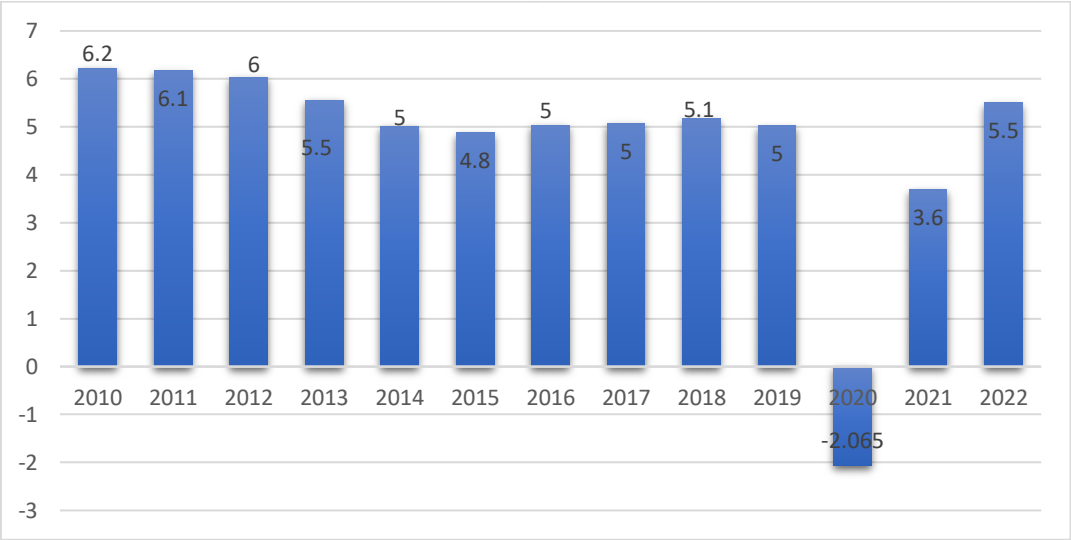

Sumber: World Bank, 2023

Berdasarkan Diagram 4.4 dapat dilihat bahwa laju pertumbuhan ekonomi di Indonesia dari tahun 2010-2022 berfluktuasi. Pada tahun 2010 berada pada 6.22%, lalu pada tahun 2011,2012,2013,2014, dan 2015 mengalami penurunan sebesar 6,17%, 6,03%, 5,56%, dan 4,88%, pada tahun 2016 mengalami kenaikan sebesar 5,03% bahkan terus naik sampai pada tahun 2018 sebesar 5,17%, akan tetapi pada tahun 2019 mengalami penurunan sebesar 5,02% dan bahkan, pada tahun 2020 turun drastis menjadi -2,07%. Penurunan pertumbuhan ekonomi pada tahun 2020 disebabkan oleh pandemic Covid-19 yang berdampak luar biasa dan mengganggu aktivitas ekonomi masyarakat Indonesia. Dari sisi pengeluaran, hampir semua komponen minus sepanjang tahun 2020. Konsumsi rumah tangga terhadap Produk Domestik Bruto (PDB) juga mengalami kontraksi. dan sektor pariwisata industri yang termasuk sektor andalan juga mengalami kontraksi akibat pandemic Covid-

19. Namun pada tahun 2021 telah terjadi peningkatan, dari -2,07% menjadi 3,69%. Hal ini sejalan dengan kasus pandemi Covid-19 yang sudah mereda dan perekonomian negara sudah mulai bangkit bahkan pada tahun 2022 menunjukkan peningkatan sebesar 5,5%.

Tentunya sebagai negara berkembang, Indonesia membutuhkan banyak uang untuk mengembangkan ekonominya. Digunakan bisa berasal dari tabungan lokal. Namun, secara umum kontribusi tabungan belum cukup untuk membiayai pembangunan negara. Untuk itu diperlukan sumber pembiayaan lain yang sebagian besar berasal dari pinjaman luar negeri dan Foreign Direct Investment (FDI). Selain itu, salah satu peran pemerintah Indonesia dalam mencapai pertumbuhan ekonomi adalah berpartisipasi dalam pengeluaran pemerintah dan juga ekspor. Ekspor yang tinggi mampu meningkatkan pertumbuhan ekonomi dengan cepat dan dapat menjadikan Indonesia sebagai negara maju karena telah menjadi eksportir di berbagai negara.

C. Uji Asumsi Klasik

a. Uji Normalitas

Uji normalitas residu memakai uji Jarque-Bera (J-B). Penelitian ini, tingkat signifikansi $\alpha = 0,05$ digunakan. Landasan pengambilan penetapan adalah dengan mempertimbangkan angka probabiltas dari statistik J-B pada Gambar 4.1:

UNIVERSITAS ISLAM NEGERI
ALAUDDIN
MAKASSAR

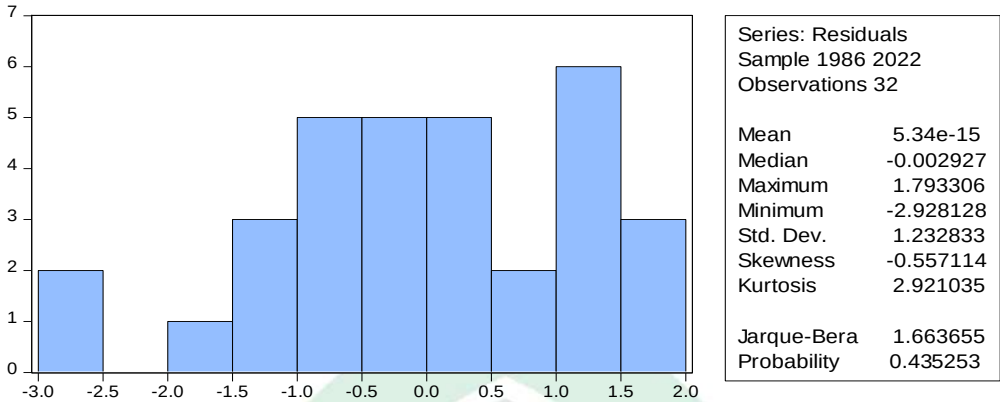

Sumber: Hasil Pengolahan *Eviews* 10 (2023)

Dapat dilihat pada Gambar 4.4 bahwasanya nilai probabilitas dari statistik J-B adalah 0.435253. Hal ini menunjukkan nilai probabilitas sebesar 0.435253, lebih besar dari signifikansi 0,05. Artinya asumsi normalitas terpenuhi.

b. Uji Multikolinearitas

Uji Multikolinearitas digunakan untuk mengetahui apakah satu variable bebas (independent) dengan variable bebas lainnya mempunyai hubungan yang linear atau tidak. penelitian dikatakan baik ketika tidak ada hubungan yang linear antar variable bebasnya atau tidak terdapat gejala multikolinearitas.

Pada penelitian ini menggunakan pendekatan *Variance Inflation Factor* (VIF). Jika VIF hitung < 10, maka tidak terjadi gejala multikolinearitas antar variable bebas. Sebaliknya, apabila VIF hitung > 10, maka terjadi gejala multikolinearitas antar variable bebas pada penelitian berikut ini:

UNIVERSITAS ISLAM NEGERI
ALAUDDIN
MAKASSAR

Tabel 4.1
Uji Multikolinearitas VIF

Variance Inflation Factors
Date: 06/23/23 Time: 12:24
Sample: 1986 2022
Included observations: 32

Variable	Coefficient Variance	Uncentered VIF	Centered VIF
C	0.708441	13.47230	NA
D1	0.904202	1.074690	1.007522
X1	0.002159	3.139705	1.002267
X2	0.017718	11.48582	1.007318

Sumber: Hasil Pengolahan *Eviews* 10 (2023)

Tabel 4.1 menunjukkan nilai VIF untuk variable Kebijakan *Tax Amnesty* (D1), Suku Bunga (X1), dan Pertumbuhan Ekonomi (X2) masing-masing sebesar 1.007522, 1.002267, dan 1.007318 lebih kecil dari 10.00, sehingga pada dasar pengambilan keputusan dalam uji multikolinieritas dapat disimpulkan bahwa tidak terjadi gejala multikolinieritas pada model regresi ini.

c. Uji Heterokedastisitas

Uji heterokedastisitas digunakan untuk melihat terjadinya ketidaksamaan varian dari residul pada model regresi. Model regresi yang baik jika tidak ada masalah heterokedastisitas. Pada penelitian ini menggunakan model Uji *White*. Jikan nilai signifikansi antar variable independent dengan absolut residul > 0,05 maka tidak terjadi masalah heterokedastisitas, begitupun sebaliknya.

Tabel 4.2
Hasil Uji Heteroskedastisitas

F-statistic	0.391980	Prob. F (3,28)	0.7597
Obs*R-squared	1.289763	Prob. Chi-Square (3)	0.7316
Scaled explained SS	0.948487	Prob. Chi-Square (3)	0.8137

Sumber: Hasil Pengolahan *Eviews* 10 (2023)

UNIVERSITAS ISLAM NEGERI
ALAUDDIN
M A K A S S A R

Tabel 4.2 menunjukkan hasil uji dimana nilai *Obs*R-squared* (1.289763) dengan nilai signifikan *Probability Chi-Squared* (0.731) > 0,05. Maka sesuai dengan standar pengambilan keputusan dalam model ini bahwa tidak terjadi gejala heteroskedastisitas.

d. Uji Autokorelasi

Uji autokorelasi dilakukan untuk melihat ada tidaknya korelasi antara data pengamatan yang diurutkan berdasarkan waktu atau ruang. Penelitian ini membutuhkan uji autokorelasi karena data yang digunakan berupa data time series. Sebuah contoh regresi yang baik seharusnya tidak ada autokorelasi dalam penelitian.

Tabel 4.3
Hasil Uji Autokorelasi

Breusch-Godfrey Serial Correlation LM Test:

F-statistic	1.486445	Prob. F(8,20)	0.2238
Obs*R-squared	11.93200	Prob. Chi-Square(8)	0.1543

Sumber: Hasil Pengolahan *Eviews* 10 (2023)

Tabel 4.3 menunjukan hasil uji autokorelasi dengan LM Test, hasil signifikansi Prob. Chi-Square (0.1543) > 0.05 . Sehingga didasarkan pada pengembalian keputusan, ditarik kesimpulan bahwasanya tidak terjadi autokorelasi didalam model regresi penelitian.

D. Analisis Regresi Data Berganda

Regresi linear beganda merupakan sebuah model yang menggambarkan antara faktor-faktor independen dan variabel dependen dikenal sebagai regresi linear berganda. Regresi linier berganda dipakai untuk menentukan arah kausalitas positif atau negatif untuk setiap variabel. Penelitian ini, investasi asing di

Indonesia (Y) digunakan sebagai variabel dependen, dan variabel independent adalah kebijakan *tax amnesty* (D1), suku Bunga (X1), dan pertumbuhan ekonomi (X2).

Pengujian regresi linier berganda pada penelitian ini menggunakan aplikasi computer *eviews* 10 dengan hasil sebagai berikut:

Tabel 4.4
Hasil Uji Regresi Linier Berganda

Variable	Coefficient	Std. Error	t-Statistic	Prob.
C	24.41555	0.841690	29.00778	0.0000
D1	0.734537	0.950895	0.772469	0.4463
X1	-0.148216	0.046462	-3.190070	0.0035
X2	-0.196832	0.133108	-1.478741	0.1504

Sumber: Hasil Pengolahan *Eviews* 10 (2023)

Berdasarkan pada Tabel 4.4 menunjukkan bahwa hasil regresi berganda pada kebijakan *tax amnesty* (D1), suku bunga (X1), dan pertumbuhan ekonomi (X2) terhadap investasi asing di Indonesia (Y) diketahui bahwa nilai koefisien regresi dari masing-masing variabel independent sebesar 0.734, -0.148 dan -0.196, sedangkan nilai konstanta sebesar 24.41. Sehingga persamaan regresi yang didapatkan yaitu sebagai berikut:

$$\mathbf{Y = 24.41 + 0.734\ D1 - 0.148\ X1 - 0.196\ X2}$$

Persamaan regresi linier berganda yang digunakan dalam penelitian ini adalah sebagai berikut:

a. Nilai konstanta (a) sebesar 24.41 menunjukkan bahwa apabila variabel kebijakan *tax amnesty* (D_1), suku bunga (X_1), dan pertumbuhan ekonomi (X_2)

dianggap konstan atau nilai tidak berubah, maka memungkinkan terjadinya kenaikan terhadap Investasi Asing di Indonesia (Y) sebesar 24.41.

b. Nilai koefisien regresi untuk variabel Kebijakan *Tax Amnesty* (D_1), yaitu sebesar 0.734. Koefisien yang bernilai positif artinya bahwa terjadi pengaruh searah antara variabel Kebijakan *Tax Amnesty* (D_1) dan Investasi Asing di Indonesia (Y). Nilai tersebut menunjukkan bahwa jika Kebijakan *Tax Amnesty* (D_1) mengalami kenaikan sebesar 1% maka akan menaikkan Investasi Asing di Indonesia (Y) sebesar 0.734, dengan asumsi bahwa variabel independent bersifat tetap (konstan).

c. Nilai koefisien regresi untuk variabel Suku Bunga (X_1), yaitu sebesar -0.148. Koefisien yang bernilai negative artinya bahwa terjadi pengaruh berlawanan arah antara variabel Suku Bunga (X_1) dan Investasi Asing di Indonesia (Y). Nilai tersebut menunjukkan bahwa jika Suku Bunga (X_1), mengalami kenaikan sebesar 1% maka akan menurunkan Investasi Asing di Indonesia (Y) sebesar -0.148 dengan asumsi bahwa variabel independent bersifat tetap (konstan).

d. Nilai koefisien regresi untuk variabel Pertumbuhan Ekonomi (X_2), yaitu sebesar -0.196. Koefisien yang bernilai negative artinya bahwa terjadi pengaruh berlawanan arah antara variabel Pertumbuhan Ekonomi (X_2) dan Investasi Asing di Indonesia (Y). Nilai tersebut menunjukkan bahwa jika Pertumbuhan Ekonomi (X_2) mengalami kenaikan sebesar 1% maka akan menurunkan Investasi Asing di Indonesia (Y) sebesar -0.196, dengan asumsi bahwa variabel independent bersifat tetap (konstan).

E. Pengujian Hipotesis

1. Analisis Koefisien Determinasi (R2)

Uji determinasi dilakukan untuk mengetahui seberapa besar kontribusi atau persentase variabel independen terhadap variabel dependen. Jika nilai lebih mendekati nol (lebih kecil), artinya kapasitas semua variabel independent dalam menggambarkan variabel dependen sangat terbatas. Namun, jika nilainya semakin mendekati angka satu (semakin besar), berarti akurasinya dikatakan lebih baik karena variabel independen menyediakan hampir semu informasi untuk memprediksi variasi variabel dependen.

Tabel 4.5
Hasil Koefisien Determinasi (R2)

R-squared	0.322156
Adjusted R-squared	0.249530

Sumber: Hasil Pengolahan *Eviews* 10 (2023)

Berdasarkan pada Tabel 4.5 menunjukkan bahwa nilai koefisien *Adjusted R-Square* adalah 0.322 atau sama dengan 32,2%. Angka tersebut mengandung arti bahwa variabel Kebijakan *Tax Amnesty* (D1), Suku Bunga (X1) dan Pertumbuhan Ekonomi (X2) secara Bersama-sama terhadap variabel investasi asing di Indonesia (Y) sebesar 32,2%, sedangkan sisanya (100%-32,2%= 67,8%) dipengaruhi oleh variabel lain di luar persamaan regresi ini atau variabel yang tidak diteliti.

2. Uji signifikansi simultan (Uji-F)

Uji F biasanya digunakan untuk menentukan apakah variabel independent mempunyai pengaruh signifikan terhadap variabel depeden. Jika nilai signifikansi < 0,05 atau variabel independent secara bersama-sama berpengaruh terhadap variabel dependen, maka perubahan pada variabel dependen dapat dijelaskan oleh

perubahan pada variabel independent. Tingkat signifikansi yang digunakan dalam uji adalah 0.05.

Tabel 4.6
Hasil Uji simultan (Uji-F)

F-stattistic	4.435816
Prob(F-statistic)	0.011339

Sumber: Hasil Pengolahan *Eviews* 10 (2023)

Berdasarkan pada Tabel 4.6 terdapat nilai probability F-statistic sebesar 0.011339 dan nilai dari F-hitung adalah 4.435816. Ketika F-hitung > 3.295 dan prob(F-statistic) < 0.05, maka kesimpulanya bahwa variable bebas yaitu kebijakan tax amnesty (D1), Suku bunga (X1), dan pertumbuhan ekonomi (X2) berpengaruh secara simultan terhadap variable terikat yaitu investasi asing.

3. Pengujian Parsial (Uji-t)

Uji parsial dipakai untuk meinterpretasikan mengenai koefisien regresi variabel bebas berupa halnya kebijakan *tax amnesty*, suku bunga dan pertumbuhan ekonomi berpengaruh tidak signifikan terhadap investasi asing di Indonesia dengan penilaian konstan terhadap variabel lain.

Tabel 4.7
Hasil Uji Parsial (Uji-t)

Variabel	Koefisien	t-Statistik	Probabilitas	Keterangan
Kebijakan *Tax Amnesty*	0.734537	0..772469	0.4463	Tidak Signifikan
Suku Bunga	-0.148216	-3.190070	0.0035	**Signifikan**
Pertumbuhan Ekonomi	-0.196832	-1.478741	0.1504	Tidak Signifikan

Sumber: Hasil Pengolahan *Eviews* 10 (2023)

a. Kebijakan *Tax Amnesty* (D1)

Berdasarkan tabel 4.6 di atas hasil pengolahan data menghasilkan nilai t-statistik sebesar 0.772469 lebih kecil dari t tabel 1.694 dengan nilai signifikan probability 0.4463 lebih besar dari 0.05 hal ini diartikan variabel kebijakan tax amnesty berpengaruh positif dan tidak signifikan yang berarti hipotesis ditolak.

b. Suku Bunga (X1)

Berdasarkan hasil pengolahan data menghasilkan nilai t-statistik sebesar -3.190070 lebih besar t tabel 1.694 dengan nilai signifikan probability 0.003 lebih kecil dari 0.05 hal ini diartikan variabel suku bunga berpengaruh negatif dan signifikan yang berarti hipotesis diterima.

c. Pertumbuhan Ekonomi (X2)

Berdasarkan hasil pengolahan data menghasilkan t-statistik sebesar -0.196832 lebih kecil dari 1.694 dengan nilai signifikan probability 0.1504 lebih besar dari 0.05 hal ini menunjukan variabel pertumbuhan ekonomi berpengaruh negatif dan tidak signifikan yang berarti hipotesis di tolak.

F. Pembahasan

Penelitian ini memiliki tujuan untuk menguji pengaruh Kebijakan *Tax Amnesty*, Suku Bunga dan Pertumbuhan Ekonomi terhadap Investasi asing di Indonesia. Pembahasan lebih lajut mengenai hasil penelitian tersebut dipaparkan, yaitu:

1. Kebijakan *Tax Amnesty* terhadap Investasi Asing di Indonesia

Hasil analisis regresi diperoleh tidak signifikan kebijakan *tax amnesty* memiliki nilai signifikan 0.4463 > 0,05 dan koefisien regresi sebesar 0.734538

yang artinya kebijakan *tax amnesty* bernilai positif namun tidak signifikan terhadap investasi asing di Indonesia. Dampak pada investasi asing ini menunjukkan bahwa semakin tinggi kebijakan *tax amnesty* makan semakin tinggi investasi asing yang akan masuk di Indonesia begitupun sebaliknya.

Variabel *tax amnesty* tidak berpengaruh signifikan terhadap investasi asing. Hal tersebut dikarenakan jangka periode waktu penerapan tidak berlangsung begitu lama, dimana penerapannya hanya kurang lebih satu tahun atau hanya sat periode sehingga dampaknya terhadap minat investor untuk berinvestasi tidak begitu signifikan. Penurunan efektivitas penerimaan pajak sejak diterapkanya tax amnesty, bisa disebabkan karena kebijakan pengampunan pajak belum tepat untuk diterapkan di Indonesia. Hal ini terjadi karena banyaknya faktor yang mempengaruhi kurangnya penerimaan pajak di Indonesia. Kurangnya kejelasan mengenai kebijakan penempatan ataupun jumlah kekayaan wajib pajak di dalam maupun di luar negeri juga menjadi salah satu faktor yang menyebabkan kurang efektifnya penerapan tax amnesty.

Pajak dapat diartikan sebagai pemungutan oleh negara terhadap warga negara negara berdasarkan hukum, di mana di atas negara tidak memberikan pungutan tersebut pelanggaran langsung warga negara. Pembayaran pajak merupakan wujud dari kewajiban negara dan peran wajib pajak untuk terlibat secara langsung melaksanakan kewajiban perpajakan untuk pembiayaan negara dan pembangunan Nasional. Pajak yang memiliki peran strategis ini harus mendapat perhatian penting dari masyarakat dan pemerintah. Sistem perpajakan yang ideal suatu negara harus memiliki asas manfaat (*benefit principle*) yang

diharapkan lebih banyak manfaatnya lebih tinggi dari pajak yang dibayar oleh wajib pajak dan pajak harus memiliki asas keadilan (prinsip ekuitas). Sistem pemungutan pajak di Indonesia menggunakan sistem *selfassessment* (Andrew *et.al*, 2023).

Kebijakan *tax amnesty* merupakan salah satu capaian yang telah dilaksanakan untuk meningkatkan tingkat komitmen wajib pajak dengan memberikan tax amnesty kepada wajib pajak (wajib pajak). Pengampunan pajak perlu mendapat perhatian khusus oleh Pemerintah Indonesia untuk memberikan kesempatan terakhir (*one shot chance*) bagi wajib pajak yang melakukan penghindaran pajak dalam dan luar negeri dengan tujuan utama sebagai sarana rekonsiliasi pajak nasional bagi seluruh calon wajib pajak dan diharapkan dapat meningkatkan pendapatan negara. pendapatan (Maulana *et.al*, 2021).

Menurut Adam Smith menyebutkan bahwa pemungutan pajak didasarkan pada empat asas, yaitu: 1). Equity atau Kesetaraan, keadilan menjadi pertimbangan penting dalam membangun sistem perpajakan. Pemungutan pajak harus dilakukan sesuai dengan kemampuannya. Negara tidak boleh membeda-bedakan sesama wajib pajak, 2). Kepastian, artinya pajak yang harus dibayar harus jelas (pasti) dan tidak mengenal kompromi (tidak sewenang-wenang). Kepastian hukum harus tercermin mengenai subjek, objek, besarnya pajak serta ketentuan mengenai pembayaran, 3). Kenyamanan, memungut pajak pada waktu yang paling baik bagi wajib pajak yaitu pada saat penghasilan diterima, dan 4). Pemungutan pajak harus dilakukan hemat. Biaya penagihan tidak boleh melebihi penerimaan pajak pajak harus dibebankan sesuai dengan kemampuan masing-masing wajib pajak. Asas

equality menjadi perhatian khusus terkait dengan pemajakan investor dan calon investor dengan peredaran bruto tertentu. Menurut Peragine (2004) dalam Wahyudi dan Suparna (2022) menyatakan bahwa keadilan dalam perpajakan terbagi menjadi dua, yaitu keadilan vertical dan keadilan horizontal. Keadilan vertical menuntut adanya perbedaan perilaku antara orang yang mempunyai penghasilan yang sama, sedangkan keadilan horizontal mensyaratkan perlakuan yang saman antara wajib pajak yang mempunyai penghasilan yang sama.

Hasil penelitian ini konsisten dengan yang dilakukan oleh Danusatrio (2018) menyatakan bahwa *tax amnesty* tidak begitu signifikan berpengaruh terhadap reaksi pasar saham.

Hasil penelitian ini tidak sejalan dengan yang dilakukan oleh Suardi *et.al* (2015) menemukan bahwa terjadi reaksi pasar ditunjukkan dengan perubahan harga sekuritas yang bersangkutan. Reaksi ini dapat diukur dengan menggunakan *abnormal return* dan volume perdagangan saham. Sehingga dapat diartikan bahwa adanya *tax amnesty* memberikan *abnormal return*, hal ini menunjukkan bahwa pasar modal atau investor memberikan respon positif terhadap kebijakan *tax amnesty* tahun 2016. Hal ini semakin mendukung oleh hasil penelitian yang dilakukan oleh Wulandari dan Agus (2018) menyatakan bahwa adanya kebijakan *tax amnesty* yang salah satunya pengumuman dari pemerintah mempengaruhi harga surat berharga atau saham karena berdasarkan penjelasan diatas dan hasil penelitian ini menunjukkan adanya *abnormal return* setelah *tax amnesty* periode I meskipun itu begitu signifikan dampaknya.

Mneurut Maulana *et.al*, (2021) dimana penerapan kebijakan akan memengaruhi investasi asing di Indonesia, sebab kebijakan *tax amnesty* ini menunjukkan bahwa Masyarakat Indonesia sendiri pun tetap pemberian sanksi, denda, dan juga penalty sehingga kepastian hukum dianggap mampu membuat orang akan taat pada regulasi yang diterapkan. Penerapan pengampunan artinya bagi wajib pajak yang memiliki kekayaan berupa seluruh kekayaan yang belum dilaporkan benar, apakah itu di dalam negeri atau di luar negeri diberikan pengampunan dengan membayar uang tebusan. Pengampunan dalam hal ini berarti penghapusan pajak yang seharusnya terutang, tidak dikenai sanksi administrasi perpajakan dan sanksi pidana di bidang perpajakan. Implementasi program ini diharapkan pemerintah akan ada peningkatan subjek pajak dan objek pajak. Subyek pajak yang bersangkutan disini berupa pengembalian dana yang berada di luar negeri, sementara itu objek pajak berupa bertambahnya jumlah wajib pajak. Selain itu, program ini dapat meningkatkan citra negatif aparat pajak yang melekat pada masyarakat (Prishastini dan Bambang, 2017).

2. Suku Bunga terhadap Investasi Asing di Indonesia

Hasil analisis regresi diperoleh tidak signifikan suku bunga memiliki nilai signifikan 0.0035 < 0,05 dan koefisien regresi sebesar -0.148216 yang artinya suku bunga bernilai negative dan signifikan terhadap investasi asing di Indonesia. Dampak pada investasi asing. Ini menunjukkan bahwa semakin tingginya suku bunga maka semakin rendah investasi asing yang akan masuk di Indonesia begitupun sebaliknya.

Tingginya suku bunga di Indonesia akan membuat investor enggan menanamkan modalnya di Indonesia atau dengan kata lain investasi asing pun akan menurun. Anna (2012) menyatakan bahwa suku merupakan tingkat yang dibayarkan atau beban penggunaan dana atau dengan kata lain biaya pinjaman.

Pandangan Keynesian, bahwa suku bunga bergantung pada jumlah uang yang beredar dan preferensi likuiditas (permintaan likuiditas), dan yang dimaksud dengan preferensi likuiditas adalah permintaan uang oleh setiap individu dalam perekonomian (Rompas, 2018). Mengacu dari teori klasik bahwa bunga yakni harga dari dana pinjaman (reksa dana), artinya bunga yakni sebuah harga yang berlangsung dalam pasar serta investasi. Keynesian dalam pandangannya menjelaskan bahwasanya suku bunga tergantung dengan banyaknya uang yang diedarkan serta preferensi likuiditas (permintaan likuiditas). Adapun yang dimaksud preferensi likuiditas yakni permintaan akan uang dari semua orang pada perekonomian. Keynes menjelaskan, permintaannya masyarakat akan uang memiliki tiga tujuan (Saada, 2017), yaitu: 1) Transaksi sebagai alat pembayaran konsumsi, 2) Tindakan pencegahan dalam mengatasi permasalahan tak diduga selayaknya kehilangan pekerjaan ataupun kematian, serta 3) Spekulasi, untuk berinvestasi dalam saham ataupun sekuritas lainnya.

Tingkat suku bunga menjadi salah satu indikator dalam memutuskan apakah seseorang mau menjalankan investasi atau menabung. Suku bunga adalah nilai, tingkat, harga maupun keuntungan yang didapatkan oleh investor dari penggunaan dana investasi dikenal sebagai tingkat bunga. Hal tersebut ditentukan dengan menghitung nilai ekonomi dalam jangka waktu yang sudah ditetapkan.

Dengan demikian, ketika tingkat pengembalian modal lebih besar atau sama dengan tingkat suku bunga, maka investor akan berminat untuk berinvestasi. Begitupun sebaliknya, ketika pengembalian modal lebih kecil daripada tingkat suku bunga, makan investasi yang telah direncanakan tidak menguntungkan dan menyebabkan investor batal untuk berinvestasi (Rahmawti, 2022).

Investor selalu memperhatikan suku bunga ketika ingin berinvestasi, karena suku bunga menjadi patokan investor ketika ingin berinvestasi. Namun hasil penelitian ini membuktikan bahwa suku bunga tidak mencerminkan investor asing dalam berinvestasi. Hal ini terlihat dari hasil penelitian bahwa investor merespon positif suku bunga. Hal ini menunjukkan bahwa investor asing tidak peduli dengan suku bunga di Indonesia. Di pasar saham, kenaikan suku bunga acuan memberikan sentimen positif bagi kinerja investasi, khususnya pasar modal yang merupakan aset berisiko tinggi. Namun investor asing lebih menyukai kenaikan suku bunga yang dibuktikan dengan peningkatan net buying oleh investor asing. Secara teoritis menyatakan bahwa dengan naiknya tingkat suku bunga maka investasi akan menurun, namun bertentangan dengan hasil penelitian ini ternyata tingkat suku bunga yang lebih tinggi justru menyebabkan investor asing meningkatkan investasinya. Hal ini disebabkan kepercayaan asing yang kuat terhadap kebijakan, peraturan, fasilitas dan jaminan yang diberikan oleh pemerintah Indonesia kepada investor asing. Kondisi ini diimplementasikan oleh pemerintah dengan meningkatkan kepercayaan asing terhadap Indonesia, maka akan meningkatkan jumlah investasi yang masuk ke Indonesia yang pada akhirnya akan menyebabkan peningkatan pertumbuhan ekonomi Indonesia.

Penelitian yang dilakukan oleh Ernita (2013) menyatakan bahwa tingkat suku bunga berpengaru negative signifikan terhadap investasi asing langsung. Hal tersebut sejalan dengan yang dilakukan oleh Faroh (2015) menyatakan bahwa suku bunga berpengaru negative signifikan terhadap investasi asing langsung. Dimana tingginya suku bunga akan membuat biaya modal semakin mahal, investor pun akan enggan menanamkan modalnya sehingga membuat investasi asing yang masuk akan lebih sedikit. Hasil penelitian ini sejalan dengan temuan oleh Wulandari *et.al* (2023) yang menyatakan bahwa suku bunga berpengaruh signifikan terhadap investasi perusahaan.

Pengaruh variable suku bunga pada penelitian ini mempunyai pengaruh yang negative signifikan terhadap investasi asing langsung. Hal tersebut di lihat dari nilai koefisien suku bunga negative. Semakin naik tingkat suku bunga di Indonesia maka semakin sedikit investor asing yang berinvestasi di Indonesia. Hal itu disebabkan besarnya biaya harus ditanggung investor akibat suku bunga yang dibebankan dalam menjalankan proyeknya. Pemerintah perlu menjaga suku bunga di Indonesia agar tidak terjadi peningkatan yang ekstrim sehingga investor asing tertarik untuk berinvestasi di Indonesia.

Hasil tersebut menunjukkan berbeda yang menunjukkan bahwa variabel suku bunga tidak berpengaruh signifikan terhadap variabel FDI. Dimana hasil tersebut sesuai dengan penelitian yang dilakukan oleh (Amelia dan Rifiqi, 2023) menunjukkan analisis jangka pendek menunjukkan bahwa suku bunga domestik tidak berpengaruh secara parsial terhadap investasi modal asing. Hal ini terjadi karena tingkat pengembalian modal yang dapat dinikmati oleh investor asing

masih lebih besar dari suku bunga yang harus dibayarkan investor kepada perbankan. Hasil penelitian yang dilakukan oleh Wibawa dan Dewi (2021) menyatakan tingkat suku bunga domestik berpengaruh negatif terhadap penanaman modal asing di Indonesia. Hasil penelitian ini konsisten dengan dilakukan oleh Putri *et.al* (2021) menyatakan bahwa suku bunga berpengaruh negative terhadap investasi asing langsung di Indonesia. Jika suku bunga pinjaman terlalu tinggi, juga akan mengakibatkan tingginya biaya modal yang mempersulit penanaman modal asing untuk masuk ke suatu negara. Hasil penelitian ini didukung oleh Tristiarini *et.al*, (2023) yang menyatakan bahwa suku bunga tidak mempunyai pengaruh terhadap investasi pada harga saham yang ditawarkan.

3. Pertumbuhan Ekonomi terhadap Investasi Asing di Indonesia

Hasil analisis regresi diperoleh tidak signifikan pertumbuhan ekonomi memiliki nilai signifikan 0.1504 > 0,05 dan koefisien regresi sebesar -0.196832 yang artinya pertumbuhan ekonomi bernilai negative dan tidak signifikan terhadap investasi asing di Indonesia. Dampak pada investasi asing. Ini menunjukkan bahwa semakin rendah pertumbuhan ekonomi maka semakin rendah investasi asing yang akan masuk di Indonesia begitupun sebaliknya.

Variabel pertumbuhan ekonomi tidak berpengaruh signifikan terhadap investasi asing. Situasi ini menunjukkan bahwa investasi di Indonesia masih belum menjadi prioritas bagi investor asing. Banyaknya hambatan masuknya investor asing, birokrasi yang tidak terkendali dan pembangunan yang tidak mendukung menjadi penyebab berkurangnya daya tarik Indonesia terhadap investor asing. Kenaikan atau penurunan tingkat pertumbuhan ekonomi berarti proses dimana

output meningkat atau menurun. Pertumbuhan ekonomi ini tidak hanya menunjukkan kapasitas produksi penduduk suatu negara, tetapi juga ukuran pasar negara tersebut. Pada tahap selanjutnya, peningkatan pendapatan atau pertumbuhan ekonomi nasional ini akan sangat berdampak pada peningkatan pendapatan masyarakat, sehingga daya beli masyarakat akan meningkat, demikian juga sebaliknya.

Oleh karena itu, dapat disimpulkan bahwa semakin tinggi pertumbuhan ekonomi maka aliran investasi asing juga akan semakin besar (Karimi *et.al*, 2022). Tidak signifikannya hasil penelitian tersebut dikarenakan investasi asing langsung juga dipengaruhi oleh sesuatu faktor-faktor yang lebih besar, seperti keadaan ekonomi di negara investor. Perlunya perhatian lebih dari pemerintah untuk dapat menarik investor dengan menstabilkan ekonomi di Indonesia, memfasilitasi investasi asing dan di dalam negeri yang akan mempengaruhi PDB dan kesejahteraan negara tersebut.

Kuznets mendefinisikan pertumbuhan ekonomi sebagai peningkatan kapasitas jangka panjang suatu negara untuk menyediakan berbagai barang ekonomi bagi penduduknya. Batas-batas bangunan tidak sepenuhnya diselesaikan atau dibuat dapat dibayangkan oleh kemajuan atau perubahan yang inovatif, kelembagaan (kelembagaan), dan filosofis sesuai dengan tuntutan yang berbeda dari situasi saat ini (Todaro, 2013).

Teori neoklasik dalam model pertumbuhan memperkuat penjelasan ekonomi dengan satu output homogen yang dihasilkan dari dua jenis input, yaitu tenaga kerja dan modal (Suriani dan Chenny, 2022). Elemen baru dari model

pertumbuhan neoklasik adalah modal dan perubahan teknologi. Untuk meningkatkan pembangunan diperlukan modal dan perbankan sebagai lembaga keuangan yang dapat mengarahkan uang kepada masyarakat untuk meningkatkan produksi.

Menurut pendekatan neoklasik Robert Solow, teori pertumbuhan ekonomi suatu negara baik yang berasal dari dalam maupun luar negeri akan memberikan kontribusi bagi perekonomian negara tersebut. Pembentukan modal negara dan pertumbuhan populasi sangat penting. Dari segi pembentukan modal, baik penanaman modal dalam negeri maupun luar negeri melalui FDI berkontribusi terhadap pertumbuhan ekonomi (Amelia dan Rifiqi, 2023). Pertumbuhan ekonomi yang tinggi akan meningkatkan ukuran pasar. Semakin besar ukuran pasar berarti semakin banyak konsumen atau pembeli potensial. Pertumbuhan ekonomi yang tinggi juga menyebabkan peningkatan pertumbuhan pasar. Pertumbuhan pasar yang tinggi berarti peluang kerja di pasar juga meningkat. Hal inilah yang menarik investor asing untuk berinvestasi di negara-negara dengan pertumbuhan ekonomi yang baik.

Maulida *et.al* (2022) menyatakan bahwa investasi memiliki pengaruh negative terhadap pertumbuhan ekonomi. Hasil ini karena investasi terus meningkat dan digunakan untuk pembangunan daerah, tidak serta merta harus segera dirasakan oleh masyarakat pada umumnya. Namun apabila investasi tersebut dapat digunakan secara langsung maka cenderung memberikan pengaruh yang baik terhadap pertumbuhan ekonomi, seperti pembangunan jalan yang dapat diselesaikan tepat waktu sehingga dapat digunakan oleh masyarakat untuk kegiatan

ekonomi. Oleh karena itu, peningkatan investasi pada proyek-proyek pembangunan tanpa memperhatikan kebutuhan lain seperti tingkat pendidikan dan kesehatan masyarakat akan berdampak pada terbatasnya pertumbuhan ekonomi.

Hasil penelitian ini sejalan dengan yang dilakukan oleh Gharaibeh (2015) menyatakan bahwa variabel pertumbuhan ekonomi secara parsial tidak memiliki pengaruh secara signifikan terhadap investasi asing langsung. Hasil penelitian ini didukung oleh Dewi dan Hnedry (2016) menyatakan bahwa pertumbuhan tidak berpengaruh signifikan terhadap investasi asing langsung. Hal ini menunjukkan bahwa dampak dari covid-19 begitu kompleksi sebab menyerang beberapa sector vital sehingga mampu membuat ekonomi menjadi anjlok dan berdampak ke semua sector, bahkan minat investasi asing sempat mengalami penurunan karena robohnya pertahanan sector ekonomi meskipun hanya terjadi selama 2 tahun namun memberikan dampak yang cukup besar terhadap kehidupan masyarakat baik di Indonesia maupun dunia internasional. Alasan yang tidak mempengaruhi pertumbuhan ekonomi dalam investasi asing adalah karena masuknya dolar AS, penurunan nilai tukar rupee, penurunan aktivitas ekonomi, dan PDB juga akan turun. Selain itu, karena pengalihan dana dalam negeri yang dihasilkan dari keuntungan dari luar negeri ke luar negeri, dana tersebut tidak dapat lagi digunakan untuk investasi. Temuan ini sejalan dengan penelitian (Amelia dan Rifiqi, 2023) yang menyatakan bahwa pertumbuhan ekonomi tidak berdampak signifikan terhadap FDI ASEAN. Temuan penelitian Putri et al (2021) menunjukkan bahwa pertumbuhan ekonomi berdampak positif terhadap FDI di Indonesia.

Hasil penelitian ini tidak sejalan dengan yang dilakukan oleh Ariszki (2018) menyatakan bahwa investasi asing berpengaruh yang signifikan terhadap pertumbuhan ekonomi Indonesia dengan koefisien positif.

UNIVERSITAS ISLAM NEGERI
ALAUDDIN
M A K A S S A R

BAB V

PENUTUP

A. *Kesimpulan*

Mengacu dari hasil dan pembahasan yang sudah dipaparkan, serta tujuan dari penelitian, maka dicapai kesimpulan berupa:

1. kebijakan tax amnesty (D1) tidak signifikan terhadap investasi asing di Indonesia tahun 1986-2022.
2. suku bunga (X1) berpengaruh negative dan signifikan terhadap investasi asing di Indonesia tahun 1986-2022.
3. Variabel pertumbuhan ekonomi (X2) tidak signifikan terhadap investasi asing di Indonesia tahun 1986-2022.

B. *Saran*

Mengacu dari hasil penelitian, pembahasan, serta kesimpulan di atas, kemudian bisa disampaikan sejumlah saran sebagai rekomendasi yang meliputi:

1. Kebijakan *Tax Amnesty* perlu diterapkan pada beberapa periode sehingga memiliki dampak yang signifikan pada penerimaan negara serta meningkatkan kepatuhan pajak.
2. Perlu ada perhatian serius dari pemerintah untuk bisa menjaga stabilitas nilai tukar karena tingkat suku bunga memiliki dampak negatif, jika suku bunga tinggi, FDI akan menurun. Bila nilai suku bunga menurun, artinya akan membuat FDI naik.
3. Untuk meningkatkan investasi, diharapkan pemerintah dapat memperbaiki kekurangan tersebut ada seperti membuat database potensi investasi yang

UNIVERSITAS ISLAM NEGERI
AL AUDDIN
M A K A S S A R

masih belum ada dan belum ada lengkap di setiap provinsi di Indonesia dan membuat kebijakan yang tidak rumit dan bisa memikat minatnya investor supaya menanamkan modal mereka dalam setiap provinsi di Indonesia.

4. Untuk dapat memacu pertumbuhannya ekonomi yang lebih inklusif. Pemerintah juga diharap bisa memeratakan pertumbuhan ekonomi di seluruh daerah yang terdapat di Indonesia, membentuk lingkungan yang kondusif untuk investasi, tersedianya lapanagn pekerjaan serta peningkatan kualitas sumber daya manusia.
5. Akademisi atau peneliti baru diharapkan dapat mengkaji lebih dalam penelitian yang sama dengan variabel dan metode penelitian yang berbeda sehingga dapat mendukung dan menciptakan penemuan-penemuan baru lainnya.

UNIVERSITAS ISLAM NEGERI
ALAUDDIN
MAKASSAR

DAFTAR PUSTAKA

Al-Qur'an Terjemahan. 2015. Kementrian Agama Republik Indonesia. Bandung: CV Darus Sunnah.

Adek Payas Suputra1, I Gusti Ayu Purnamawati 2, D. N. S. W. 3 P. (2023). Harga Saham Sebagai Variable Moderating Terhadap Kinerja Pasar Saham Perbankan Syariah di Indonesia. 18–31.

Apriliana, E.A., & Soebagiyo, D. (2023). Analisis Pengaruh Nilai Tukar Rupiah dan Tingkat Suku Bunga terhadap Penanaman Modal Asing di Indonesia Melalui Pendekatan Taylor Rule Tahun 1999-2021. *Jurnal Bisnis Dan Manajemen*, *3*(2).

Andrew, R., & Teresa, J. R. (2018). Efektivitas Dan Dampak Kebijakan Tax Amnesty Bagi Perekonomian Indonesia. 1–6.

Anugrawati1, Juliyanty Sidik Tjan2, N. (2023). Analisis Kebijakan Tax Amnesty Di Indonesia Studi Komparasi Tax Amnesti Jilid I dan Jilid II di Makassar Anugrawati. 1(1).

Apriliana, E.A., & Soebagiyo, D. (2023). Analisis Pengaruh Nilai Tukar Rupiah dan Tingkat Suku Bunga terhadap Penanaman Modal Asing di Indonesia Melalui Pendekatan Taylor Rule Tahun 1999-2021. *Jurnal Bisnis Dan Manajemen*, *3*(2).

Artika, E. Y. (2018). Analisis Tingkat Suku Bunga Terhadap Return On Investment (ROI) Pada Bank BRI. *Skripsi*. Makassar: Fakultas Ekonomi dan Bisnis Universitas Muhammadiyah.

Astuty, F & Siregar, I. N.P. (2018). Analisis Produk Domestik Bruto, Infrastruktur, Nilai Tukar dan Tingkat Suku Bunga Terhadap Investasi Asing Langsung di Indonesia. *Jurnal Konsep Bisnis dan Manajemen*, 5*(1)*. ISSN 2503-0337.

Asrinda, D & Setiawati, R. I. S. (2022). Pengaruh Investasi Asing, Ekspor Neto dan Tenaga Kerja Terhadap Pertumbuhan Ekonomi Indonesia. *Equilibrium*, 11*(2)*. ISSN 2684-9313

Alice, Ekklesia. (2021). Pengaruh Investasi Penanaman Modal Terhadap Pertumbuhan Ekonomi Melalui Peningkatan Produk Domestik Bruto di Indonesia. *Jurnal Ekonomi, Bisnis dan Akuntansi*. 20*(1)*. ISSN: 2655-9943

Aritonang, Murdani. (2020). Analisa *Tax Amnesty*, Pertumbuhan Ekonomi Terhadap Penerimaan Pajak (Studi Kasus Pada Kanwil Direktoral Jendral Pajak Jawa Barat I). *Skripsi*. Bandung: Fakultas Ekonomi dan Bisnis Universitas Komputer Indonesia Bandung.

Ariszki, A. (2018). Kausalitas Investasi Asing Terhadap Pertumbuhan EkonomI. *Transcommunication*,*53*(1),1–8. http://www.tfd.org.tw/opencms/english/about/background.html%0Ahttp://dx.doi.org/10.1016/j.cirp.2016.06.001%0Ahttp://dx.doi.org/10.1016/j.powtec.2016.12.055%0Ahttps://doi.org/10.1016/j.ijfatigue.2019.02.006%0Ahttps://doi.org/10.1016/j.matlet.2019.04.024%0Aht

Arikunto, S. 2017. *Pengembangan Instrumen Penelitian dan Penilaian Program*. Yogyakarta: Pustaka Pelajar.

Astikawati, Y., & Sore, A. D. (2021). Pengaruh Indeks Pembangunan Manusia dan Pertumbuhan Ekonomi Terhadap Investasi Asing di Indonesia. *Economics*, *1*(1), 15–21.

Aulianda, F. A. (2020). Pengaruh Inflasi dan Suku Bunga Terhadap Pertumbuhan Ekonomi di Provinsi Aceh. *Ekonomi*, *4*(4), 1–91. https://doi.org/10.47065/ekuitas.v4i4.3377

Azzahro, I. K., & Prakoso, J. A. (2022). Analisis Determinan Pertumbuhan Ekonomi di Indonesia. *Jurnal Valuasi: Jurnal Ilmiah Ilmu Manajemen Dan Kewirausahaan*, *2*(1), 314–327. https://doi.org/10.46306/vls.v2i1.104

Badan Pusat Statistik. 2023. Realisasi Investasi Penanaman Modal Luar Negeri

Badan Pusat Statistik. 2023. Pertumbuhan Ekonomi PDRB Perkapita

Badan Pusat Statistik. 2023. BI Rate

Bunga, S., & Baskara, I. G. K. (2018). *Nilai Tukar Terhadap Investasi Asing Langsung di Indonesia*. *7*(7), 4002–4030.

Danusatrio, D., Brawijaya, U., Administrasi, F. I., Ilmu, J., Bisnis, A., & Keuangan, K. M. (2018). *Analisis Reaksi Pasar Modal Sebelum Dan Setelah Penutupan Program Tax Amnesty (Studi pada Saham Perusahaan Sektor Keuangan yang Terdaftar di Bursa Efek Indonesia (BEI) dan Ditunjuk sebagai Gateway dalam Pelaksanaan Program Tax Amnesty)*.

Dewi, P. K., & Triaryati, N. (2015). Pengaruh Pertumbuhan Ekonomi, Suku Bunga Dan Pajak Terhadap Investasi Asing Langsung. *E-Jurnal Manajemen Universitas Udayana*, *4*(4), 866–878.

Dewi, T. M., & Cahyono, H. (2016). Pengaruh Pertumbuhan Ekonomi, Bi Rate, Dan Inlfasi Terhadap Investasi Asing Langsung di Indonesia. *Jurnal Pendidikan Ekonomi*, *4*(3), 1–7.

Fitriani, A. D., & Sutisna, Y. M. (2022). Pengaruh Tingkat Suku Bunga dan Inflasi Terhadap Indeks Harga Saham Gabungan di Bursa Efek Indonesia. 7(02), 52–61.

Gharaibeh, Ahmad Mohammad Obeid. 2015. "Itu Penentu Investasi Asing Langsung-Empiris Bukti dari Bahrain". Jurnal Internasional Bisnis dan Ilmu Sosial Vol. 6, No.8; Agustus 2015.

Hakim, R. N. (2018). *Pengaruh Jumlah Penduduk, Pertumbuhan Ekonomi, Dan Produk Domestik Regional Bruto Terhadap Pendapatan Asli Daerah Di …*. *2*(April), 875–885. http://repository.upnvj.ac.id/4305/%0Ahttp://repository.upnvj.ac.id/4305/3/BAB I.pdf

Herry Wira Wibawa, & Dewi Nari Ratih Permada. (2021). Analisis Faktor Faktor Yang Mempengaruhi Penanaman Modal Asing di Indonesia. *Jurnal Buana Akuntansi*, *6*(2), 78–98. https://doi.org/10.36805/akuntansi.v6i2.1756

Hena, E. (2021). Faktor-Faktor yang Mempengaruhi Penanaman Modal Asing di Indonesia. *Journal of Information System, Applied, Management, Accounting and Research.*, *5*(2), 523–531. ISSN: 2598-8719

Humairah, Z., & Ilmu. (2023). Analisis Pengaruh Utang Luar Negeri Dan Pengeluaran Pemerintah Terhadap Pertumbuhan Ekonomi Indonesia. *วารสารวิชาการมหาวิทยาลัยอีสเทิร์นเอเชีย*, *4*(1), 88–100.

Khoirudin, R. A. dan R. (2023). Analisis Yang Mempengaruhi Foreign Direct Investment Di Indonesia. *2*(1), 553–562.

Lailatul Rahma Dewi1), Asnawi2), Tarmizi Abbas3), Ratna4), M. R. (1986). Analisis Pengaruh Modal Asing Dan Ekspor Terhadap Pertumbuhan Ekonomi Antar Provinsi Di Indonesia. *Proceedings Of The Royal Society Of London. Series B Biological Sciences*, *1997*, 1984–1984.

Leni, D. M. (2021). *Pengaruh Sektor Produk Domestik Regional Bruto (Basis Dan Non Basis) Terhadap Pertumbuhan Ekonomi Kabupaten Pesisir Barat Periode Tahun 2013-2020 Dalam Perspektif Ekonomi Islam*. *9*(01), 1–29. http://repository.radenintan.ac.id/id/eprint/16465%0Ahttp://repository.radenintan.ac.id/16465/2/bab 1%2C5 dapus.pdf

Lkpd, P., Pemerintah, D. I., & Provinsi, K. D. I. (2021). *Analisis Faktor-Faktor Yang Mempengaruhi Tingkat*. *1*(December 2020). https://doi.org/10.52062/jakd.v14i2.1457

Mainita, M., & Soleh, A. (2019). Analisis Investasi Asing Langsung di Indonesia. *Journal Development*, *7*(2), 119–131. https://doi.org/10.53978/jd.v7i2.139

Martilova, N., & Doni, A. H. (2020). Analisis Pengaruh Pertumbuhan Ekonomi, Pengeluaran Pemerintah Dan Inflasi Terhadap Investasi di Sumatera Barat. *Imara: JURNAL RISET EKONOMI ISLAM*, *4*(1), 21. https://doi.org/10.31958/imara.v4i1.1996

Maulana, I., Furqon, I. K., & Pekalongan, I. (2016). Analisis Tax Amnesty Sebagai Upaya Memperkuat Penerimaan Negara Di Sektor Pajak.

Maulida, Y., Abdul Hamid, & Hasibuan, F. U. (2022). Pengaruh Investasi, Inflasi dan Indeks Pembangunan Manusia terhadap Pertumbuhan Ekonomi di Provinsi Aceh. *JIM: Jurnal Ilmiah Mahasiswa*, *4*(1), 21–38. https://doi.org/10.32505/jim.v4i1.3897

Meliniati, T., Nurjannah dan Syahputra, R. (2023). *Pengaruh Investasi dan Tingkat Suku Bunga Terhadap Pertumbuhan Ekonomi dan Kemiskinan di Indonesia*. *7*(1), 224–232.

Mempengaruhi, A. F. Y., Direct, F., & Di, I. (2023). *Jurnal of Development Economic and Digitalization*. *2*(1), 36–55.

Muhayaroh, Khusnul Khotimah, Tiara Rahmawati, 4Indina, 5Pahmi, 6Deris Desmawan. (2016). *Pengaruh Inflansi Dan Investasi Terhadap Pengangguran Di Provinsi Banten Tahun 2017-2021*. *3*(2), 1–23.

Nasarudin, N. (2022). Analisis Pengaruh Penanaman Modal Asing, Inflasi Dan Indeks Harga Konsumen Terhadap Pertumbuhan Ekonomi Di Dua Belas Wilayah Provinsi Jawa Tengah Periode Tahun 2015-2019. *Wawasan : Jurnal Ilmu Manajemen, Ekonomi Dan Kewirausahaan*, *1*(1), 84–96. https://doi.org/10.58192/wawasan.v1i1.249

Nevy Agustin1), Nila Tristiarini2), Retno Indah Hernawati3), N. P. M. A. D. (2022). Pengaruh Inflasi, Suku Bunga, Dan Nilai Tukar Terhadap Harga Saham Perusahaan Di Masa Pandemi Covid-19. 65–77.

Nisa, A. N. A., & Handayani, H. R. (2021). Pengaruh Pertumbuhan Ekonomi, Investasi dan Belanja Modal terhadap Kesejahteraan Masyarakat di Jawa Tengah Tahun 2012-2018. *Diponegoro Journal of Economics*, *10*(1), 1–13. https://ejournal3.undip.ac.id/index.php/jme/article/view/29993

Njit, T. F. (2012). Insentif Pajak Penghasilan dan Pengaruhnya terhadap Investasi Modal Asing (Studi Kasus pada Kawasan Pengembangan Ekonomi Terpadu di Kawasan …. *Media Bisnis*, 37–48.

Noviari, A. I. S. V. N. dan N. (n.d.). *Pengaruh Sosialisasi Terhadap Tax Amnesty Dengan Risiko Offshore Investment dan Kemudahan Prosedur Sebagai Pemoderasi*. 277–292.

P. P., K., Bunga, S., Indonesia, B., & Volatilitas, D. A. N. (2023). *Harga Saham Sebagai Variable Moderating Terhadap Kinerja Pasar Saham Perbankan Syariah di Indonesia*. 18–31.

Permana, SE., M.Ak., R. K. (2020). Efektivitas, Dampak, Dan Keberhasilan Tax Amnesty Di Indonesia. *Jurnal Akuntansi Dan Bisnis Krisnadwipayana*, *7*(3), 95–102. https://doi.org/10.35137/jabk.v7i3.450

Prasasti, K. B., & Slamet, E. J. (2020). Pengaruh Jumlah Uang Beredar Terhadap Inflasi Dan Suku Bunga, Serta Terhadap Investasi Dan Pertumbuhan Ekonomi Di Indonesia. *Jurnal Ekonomi Dan Bisnis Airlangga*, *30*(1), 39. https://doi.org/10.20473/jeba.v30i12020.39-48

Provinsi, D. I., & Utara, M. (2023). *Analisis pertumbuhan ekonomi, pengeluaran konsumsi rumah tangga dan tingkat suku bunga terhadap inflasi di provinsi maluku utara*. *14*(1), 1–12.

Publikasi, J., & Informatika, M. (2023). *Faktor-Faktor Faktor Yang Mempengaruhi Pertumbuh*. *2*(2).

Putra,. Anak Agung Istri Dwina, dan C. D. D. (2021). Pengaturan Pemberian Keringanan Pajak Sebagai Bentuk Insentif Investasi Di Provinsi Bali *Anak*. *10*(24), 178–188.

Putri Kartika Sari, D., & Sanjaya, R. (2019). Pengaruh Good Corporate Governance, Dan Karakteristik Perusahaan Terhadap Nilai Perusahaan. *Jurnal Bisnis Dan Akuntansi*, *20*(1), 21–32. https://doi.org/10.34208/jba.v20i1.404

Putri Masythoh1, Raihan Atika2, Zulfa Shofiatul Mahmudah3, A. N. A. (2023). Pengaruh Suku Bunga Terhadap Return Saham Perusahaan Property Dan Real Estate Yang Terdaftar Di Bursa Efek Indonesia (Bei) Tahun 2017-2021. *Journal of Economics/ Zeitschrift Fur Nationalokonomie*, *2*(1), 58–65. https://doi.org/10.1007/s00712-023-00827-w

Putri, N. K., Komara, K., & Setyowati, T. (2021). Pengaruh Nilai Tukar, Pertumbuhan Ekonomi, Inflasi, dan Suku Bunga terhadap Investasi Asing Langsung di Indonesia. *Jkbm (Jurnal Konsep Bisnis Dan Manajemen)*, *8*(1), 11–25. https://doi.org/10.31289/jkbm.v8i1.5422

Putri, W. A. (2017). Insentif Pajak Dalam Membentuk Keputusan Investasi. *Moneter*, *4 No 2*(2), 1–7. https://ejournal.bsi.ac.id/ejurnal/index.php/moneter/article/view/2445

Putriyanti, E. M. (2022). Analisis Faktor-Faktor Yang Mempengaruhi Investasi Asing Langsung Di Indonesia 1986-2019 (Analysis of Factors Affecting Foreign Direct Investment in Indonesia 1986-2019). *Jurnal Economina*, *1*(3), 620–633. https://doi.org/10.55681/economina.v1i3.153

Rasyidin, M., & Saleh, M. (2023). Respon Investor Asing Terhadap Risiko Ekonomi Indonesia. 3(3), 539–543. https://doi.org/10.47065/arbitrase.v3i3.708

Ricky. (2023). Pengenaan Pajak Penghasilan Terhadap Warga Negara Asing yang Menjadi Wajib Pajak Dalam *Negeri*. *2*(2), 126–144.

Rohali, S. I., & Utomo, R. (2022). Perlakuan Pajak Penghasilan Atas Dividen Serta Dampaknya Bagi Pertumbuhan Investasi di Indonesia, Malaysia, Singapura, Dan Filipina. *JURNAL PAJAK INDONESIA (Indonesian Tax Review)*, *6*(2S), 529–549. https://doi.org/10.31092/jpi.v6i2s.1842

Rompas, W. F. I. (2018). Analisis Pengaruh Tingkat Suku Bunga Dan Nilai Tukar Terhadap Permintaan Kredit Pada Perbankan Di Kota Manado. *Jurnal Berkala Ilmiah Efisiensi*, *18*(2), 204–215.

Sari, G. A. A. R. M., & Baskara, I. G. K. (2018). Pengaruh Pertumbuhan Ekonomi, Suku Bunga, Dan Nilai Tukar Terhadap Investasi Asing Langsung Di Indonesia. *E-Jurnal Manajemen Unud*, *7*(7), 4002–4030.

Sari, I. (2021). Pengaruh Investasi dan Indeks Pembangunan Manusia terhadap Pertumbuhan Ekonomi Regional di Provinsi Kalimantan Utara. *PARETO :*

Jurnal Ekonomi Dan Kebijakan Publik, *4*(2), 19–34. https://journals.unihaz.ac.id/index.php/pareto/article/download/2239/1186

Sa'adah, N. (2018). Kebijakan Pengampunan Pajak (Tax Amnesty) Berdasarkan Keadilan Yang Mendukung Iklim Investasi Indonesia. *Masalah-Masalah Hukum*, *46*(2), 182. https://doi.org/10.14710/mmh.46.2.2017.182-189

Saepuloh, D., Nuning Mulatsih, S., & . S. (2019). The Influence of Economic Growth, BI Rate, and Inflation and the Impact on Direct Foreign Investment in Indonesia in 2010-2017. *KnE Social Sciences*, *3*(13), 1172. https://doi.org/10.18502/kss.v3i13.4275

Sakinah, S. (2015). Investasi Dalam Islam. *IQTISHADIA: Jurnal Ekonomi & Perbankan Syariah*, *1*(2), 248. https://doi.org/10.19105/iqtishadia.v1i2.483

Sari, G. A. A. R. M., & Baskara, I. G. K. (2018). Pengaruh Pertumbuhan Ekonomi, Suku Bunga, Dan Nilai Tukar Terhadap Investasi Asing Langsung Di Indonesia. *E-Jurnal Manajemen Unud*, *7*(7), 4002–4030.

Shihab, Muhammad Quraisy. 2012. Tafsir Al-Misbah, pesan, kesan dan kesesuaian Al-Qur'an. Kelima; Jakarta: Lentera Hati.

Shihab, Muhammad Quraisy. 2013. Wawasan Al-Qur'an: Tafsir Objektif Berbagai Masalah Rakyat. c. SAYA; Jakarta: Mizan, 013.

Siregar, L. S. dan S. (2023). Bagaimana Dampak Belanja Pemerintah dan Tingkat Investasi terhadap Pertumbuhan Ekonomi Regional di Kalimantan dan Sulawes? 6(1), 102–115.

Sudirman, Nurul Hidayat A., A. R. (2014). Pengaruh Tingkat Suku Bunga Dan Jumlah Uang Beredar Terhadap Pertumbuhan Ekonomi Indonesia. 18, 349–364. http://repositori.uin-alauddin.ac.id/id/eprint/11090

Sugiyono. 2019. Metode Penelitian Kuantitatif, Kualitatif dan R&D. Bandung: PT Alfabeta.

Rompas, W. F. I. (2018). Analisis Pengaruh Tingkat Suku Bunga Dan Nilai Tukar Terhadap Permintaan Kredit Pada Perbankan Di Kota Manado. *Jurnal Berkala Ilmiah Efisiensi*, *18*(2), 204–215.

Susanti, E. Y. (2022). Kebijakan Program Tax Amnesty Dalam Rangka Meningkatkan Kepatuhan Wajib Pajak (Program Tax Amnesty 2016 – 2017). 1(2), 1–14.

Thirafi, M. A. Z. (2013). Pengaruh Pertumbuhan Ekonomi, ketersediaan Tenaga Kerja, Insfratruktur dan Kepadatan Penduduk Terhadap Penanaman Modal Asing Di Kabupaten Kendal. *Economics Development Analysis Journal*, *2*(1), 2–9.

Tung, S., & Cho, S. (2000). The impact of tax incentives on foreign direct investment in China. *Journal of International Accounting, Auditing and Taxation*, *9*(2), 105–135. https://doi.org/10.1016/S1061-9518(00)00028-8

Undang-Undang No. 25 Tahun 2007 Tentang Penanaman Modal.

Undang-Undang Republik Indonesia Nomor 11 Tahun 2016 Tentang Pengampunan Pajak.

Viddy, A., & Asniwati, B. (2020). The Influences of Economic Risk , Interest Rate and Exchange Rate on Non Oil Export and Its Implication on Gross Domestic Product in Indonesia Using SmartPLS. 136(Ambec 2019), 90–93.

Wahyudi, W., & Wijaya, S. (2022). Isu Keadilan Dalam Batasan Bruto Tidak Kena Pajak Atas Pajak Penghasilan Orang Pribadi. *JURNAL PAJAK INDONESIA (Indonesian Tax Review)*, *6*(1), 122–129. https://doi.org/10.31092/jpi.v6i1.1648

Winarto, D. R., & Gandakusuma, I. (2020). Analisis pengaruh penerapan kebijakan tax amnesty pada abnormal return saham LQ-45 periode tahun 2015-2019 *= Analysis of tax amnesty impact towards stocks LQ-45 abnormal return in period year 2015-2019*.

Yurioputra, A. D. (2022). Impact Of Foreign Direct Investment Of Indonesia Investment Authority On Economic Growth: Strengthening National Economic Recovery to Overcome Global Recession In 2023. *Jurnal Pajak Dan Keuangan Negara (PKN)*, *4*(1S), 404–413. https://doi.org/10.31092/jpkn.v4i1s.1920

UNIVERSITAS ISLAM NEGERI
ALAUDDIN
MAKASSAR

BIODATA PENULIS

Annisa Rahmawaty Mansyur, biasa dipanggil Annisa adalah nama penulis skripsi ini. Penulis lahir dari pasangan Mansyur Kunnu dan Ida Masnsyur sebagai anak ke- lima dari lima bersaudara. Penulis dilahirkan di Makassar pada tanggal 05 Agustus 2001. Penulis menempuh pendidikan dimulai dari SD Inpres Batua II (lulus tahun 2013), melanjutkan ke SMP Negri 8 Makassar (lulus tahun 2016) dan SMA Negri 5 Makassar (lulus tahun 2019), dan selanjutnya melanjutkan pendidikan di bangku kuliah pada tahun 2019, di Universitas Islam Negeri Alauddin Makassar sebagai mahasiswa Fakultas Ekonomi dan Bisnis Islam Jurusan Ilmu Ekonomi.

Dengan kekuatan dan motivasi tinggi yang didorong oleh kedua orang tua, agar terus belajar dan berusaha untuk menyelesaikan pengerjaan tugas akhir skripsi ini. Semoga penulisan tugas akhir skripsi ini mampu memberikan konstribusi positif bagi dunia pendidikan.

Akhir kata penulis mengucapakan rasa syukur yang sebesar besarnya atas terselesaikanya skripsi yang berjudul **"Analisis Pengaruh Kebijakan Tax Amnesty, Suku Bunga dan Pertumbuhan Ekonomi Terhadap Investasi Asing di Indonesia"**

UNIVERSITAS ISLAM NEGERI
ALAUDDIN
MAKASSAR