

**ANALISIS ASUHAN KEPERAWATAN PEMENUHAN
KEBUTUHAN DASAR AKTIVITAS DAN ISTIRAHAT
PADA TN. O DI RUANG PERAWATAN SAWIT
RSUP DR WAHIDIN SUDIROHUSODO
MAKASSAR**

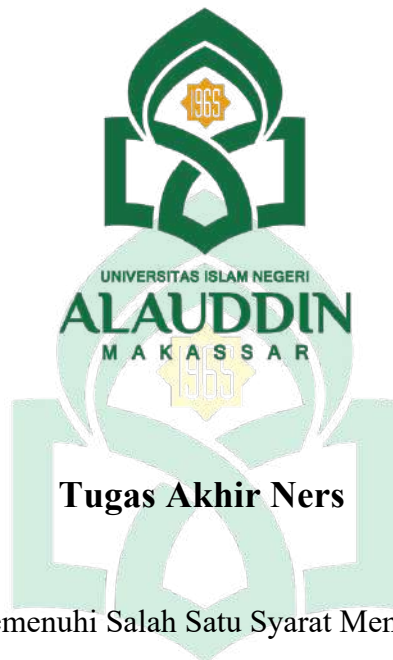

Tugas Akhir Ners

Diajukan untuk Memenuhi Salah Satu Syarat Memperoleh Gelar Ners
Pada Program Studi Profesi Ners Fakultas Kedokteran dan Ilmu
Kesehatan UIN Alauddin Makassar

Oleh :

NURUL MAGFIRAH SUPU

NIM. 70900121030

**PROGRAM STUDI PROFESI NERS
FAKULTAS KEDOKTERAN DAN ILMU KESEHATAN
UNIVERSITAS ISLAM NEGERI ALAUDDIN MAKASSAR
2023**

PERNYATAAN KEASLIAN TUGAS AKHIR NERS

Mahasiswa yang bertanda tangan di bawah ini :

Nama : Nurul Magfirah Supu
NIM : 70900121030
Tempat/Tanggal Lahir : Buko, 9 Agustus 1999
Jurusan/Prodi/Konsentrasi : Keperawatan / Ners / Keperawatan Dasar Profesi
Fakultas : Kedokteran dan Ilmu Kesehatan
Alamat : Kompleks Malino 7, Tombolo, Gowa
Judul : Analisis Asuhan Keperawatan Pemenuhan Kebutuhan Dasar Aktivitas dan Istirahat Pada Tn. O di Ruang Perawatan Sawit RSUP DR Wahidin Sudirohusodo Makassar.

Menyatakan dengan sesungguhnya dan penuh kesadaran bahwa Tugas Akhir Ners ini benar adalah hasil karya sendiri. Jika di kemudian hari terbukti bahwa tugas akhir ini merupakan duplikat, tiruan, plagiat, atau dibuat oleh orang lain, sebagian atau seluruhnya, maka tugas akhir ners ini dan gelar yang diperoleh karenanya batal demi hukum.

Gowa, Desember 2022
Penyusun

UNIVERSITAS ISLAM NEGERI
ALAUDDIN
MAKASSAR

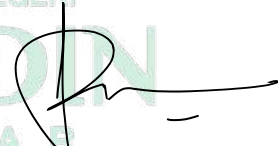
Nurul Magfirah Supu
NIM. 70900121030

PERSETUJUAN PEMBIMBING

Pembimbing penulisan tugas akhir ners saudari Nurul Magfirah Supu NIM: 70900121030, mahasiswa program studi Profesi Ners Jurusan Keperawatan Fakultas Kedokteran dan Ilmu Kesehatan UIN Alauddin Makassar, setelah melakukan analisis kasus tugas akhir ners yang berjudul “Analisis Asuhan Keperawatan Pemenuhan Kebutuhan Dasar Aktivitas dan Istirahat Pada Tn. O di Ruang Perawatan Sawit RSUP DR Wahidin Sudirohusodo Makassar.”, memandang bahwa tugas akhir ners tersebut telah memenuhi syarat-syarat ilmiah dan dapat disetujui untuk diseminarkan.

Demikian persetujuan ini diberikan untuk diproses lebih lanjut.

Gowa, Desember 2022

Mengetahui,



Musdalifah, S.Kep., Ns., M.Kes., M.Kep
Pembimbing I



Syamsiah Rauf, S.Kep., Ns., M.Kep
Pembimbing II

UNIVERSITAS ISLAM NEGERI
ALAUDDIN
M A K A S S A R

PENGESAHAN TUGAS AKHIR NERS

Tugas Akhir Ners yang berjudul "Analisis Asuhan Keperawatan Pemenuhan Kebutuhan Dasar Aktivitas dan Istirahat pada Tn. O di Ruang Perawatan Sawit RSUP DR Wahidin Sudirohusodo Makassar", yang disusun oleh Nurul Magfirah Supu, NIM: 70900121030, mahasiswa Program Studi Profesi Ners Fakultas Kedokteran dan Ilmu Kesehatan UIN Alauddin Makassar, telah diuji dan dipertahankan dalam seminar keperawatan yang diselenggarakan pada hari Selasa, 24 Januari 2023, bertepatan dengan 2 Rajab 1444 H, dinyatakan telah dapat diterima sebagai salah satu syarat memperoleh gelar Ners dalam Program Studi Profesi Ners.

Gowa, 24 Januari 2022 M
2 Rajab 1444 H

DEWAN PENGUJI:

Ketua	: Dr. dr. Syatirah Jalaluddin, Sp.A., M.Kes	()
Sekretaris	: Dr. Patima, S.Kep., Ns., M.Kep	()
Munaqisy I	: Dr. Risnah, S.KM., S.Kep., Ns., M.Kes	()
Munaqisy II	: H. Abdul Rahim, Lc., M.Pd.I	()
Pembimbing I	: Musdalifah, S.Kep., Ns., M.Kes., M.Kep	()
Pembimbing II	: Syamsiah Rauf, S.Kep., Ns., M.Kep	()

Diketahui oleh :
Dekan Fakultas Kedokteran dan Ilmu Kesehatan
UIN Alauddin Makassar



Dr. dr. Syatirah Jalaluddin, Sp.A., M.Kes
NIP. 19800701 200604 2 00

KATA PENGANTAR

Assalamualaikum Warahmatullahi Wabarakatuh.

Tiada kalimat yang paling pantas penulis sampaikan selain segala bentuk syukur kepada Allah SWT *robbul 'alamin* Tuhan semesta alam atas segala segala izin-Nya, keridhaan-Nya, dan kasih sayang-Nya kepada seluruh makhluk yang hidup di langit dan bumi sehingga dapat terjalin kehidupan hingga saat ini sehingga penulis masih diberi kesempatan dan nikmat kesehatan untuk menyelesaikan sebuah karya berupa Karya Tulis Akhir (KTA) berjudul **“Analisis Asuhan Keperawatan Pemenuhan Kebutuhan Dasar Aktivitas dan Istirahat Pada Tn. O di Ruang Perawatan Sawit RSUP DR Wahidin Sudirohusodo Makassar”**. Shalawat dan salam tak pernah luput kita kirimkan kepada Baginda Rasulullah SAW. manusia yang paling baik akhlaknya, suri tauladan bagi umatnya, yang akan memberikan syafaat di hari akhir kelak.

Proses penyusunan karya tulis akhir ners ini, penulis telah banyak dibantu oleh berbagai pihak, dengan penuh kerendahan hati dan hormat sebagai penulis menghaturkan terima kasih kepada orang tua penulis Ayahanda Bapak Aripin Supu, S.Pd, Ibunda Hajar Dunggio, dan adik penulis Muhammad Taufiq Muarif Supu serta seluruh keluarga atas kasih sayang, do'a dan dukungan semangat dan motivasi yang tak terhingga serta moril dan materinya, sehingga penulis bisa berada di tahap ini. Kemudian Umi dan Ustadz penulis semasa sekolah di Pesantren Hubulo, terima kasih atas doa, bimbingan dan arahnya selama ini.

Ucapan terima kasih yang tulus kepada berbagai pihak yang telah membimbing, mengarahkan, memberikan petunjuk maupun yang senantiasa memotivasi penulis, dengan segala rasa hormat dan penghargaan yang setinggi-tingginya kepada:

1. Prof. Dr. Hamdan Juhannis MA. PhD, rektor UIN Alauddin Makassar beserta staf dan seluruh jajarannya.
2. Dr.dr. Syatirah Jalaludin, Sp.,A., M.Kes, selaku Dekan Fakultas Kedokteran dan Ilmu Kesehatan beserta jajarannya, serta staf akademik yang telah

membantu, mengatur, dan mengurus administrasi selama masa Pendidikan yang ditempuh oleh penulis.

3. Dr. Patima, S.Kep.,Ns., M.Kes selaku ketua program studi ners dan Hj. Sysnawati, S.Kep.,Ns., M.Kep., Sp. Kep. J selaku sekretaris program studi ners beserta Staf dan Dosen pehngajar yang telah memberikan ilmunya dengan ikhlas kepada anak didiknya.
4. Musdalifah, S.Kep., Ns., M.Kes., M.Kep selaku Pembimbing I dan Syamsiah Rauf S.Kep., Ns., M.Kep selaku pembimbing II yang selama ini telah telah mengarahkan dan membimbing penulis sejak awal pengurusan judul hingga penyelesaian tugas akhir ini. Tidak hanya sebatas memberikan bimbingan tugas akhir, akan tetapi memberikan motivasi kepada penulis agar bisa lebih berkembang baik dari bidang akademik maupun non akademik.
5. Dr. Risnah SKM., S.Kep., Ns., M.Kes selaku Penguji I dan H. Abdul Rahim, Lc., M.Pd.I selaku Penguji II atas kritikan dan saran yang bersifat membangun bagi penulis demi kebaikan penulis dan juga karya tulis akhir ners ini.
6. Hj. Rasmawati, S.Kep., Ns., M.Kep., Sp. Kep. J yang telah menjadi pembimbing akademik penulis, banyak pelajaran yang diberikan kepada penulis baik dalam dalam akademik dan membangun jati diri.
7. Pengelola Program Beasiswa Santri Berprestasi baik di Sub Direktorat Pendidikan Diniyah dan Pondok Pesantren Kementerian Agama Republik Indonesia maupun pengelola PBSB di UIN Alauddin Makassar yang telah memberikan kesempatan kepada penulis sehingga dapat menempuh studi dengan Program Beasiswa Santri Berprestasi (PBSB), terima kasih atas dukungan dan bantuannya.
8. Sahabat seperjuangan penulis, penerima Program Beasiswa Santri Berprestasi (PBSB) UIN Alauddin Makassar angkatan 2017, alumni angkatan 24 Pesantren Hubulo, rekan-rekan ners Angkatan 20 yang kebersamaan perjuangan lika-liku pefrofesi ners, Sri, Ningsi, Ais, Fauziah, Erlin, Tobi, Reza, Ade, Aisyah, Marwa, Indri, Indah, dan M. Agussalim Nur yang turut menjadi teman *sharing* penulis. Terima kasih telah menjadi teman seperjuangan dalam proses menuntut ilmu.

9. Keluarga besar CSSMoRA UIN Alauddin Makassar, rekan kepengurusan di HMJ Keperawatan UIN Alauddin Makassar, Kabinet Muda Bersinergi CSSMoRA Nasional, Ikatan Lembaga Mahasiswa Ilmu Keperawatan Indonesia (ILMIKI) Wilayah VI, terima kasih atas kebersamaannya dalam dinamika organisasi. Penulis banyak belajar dari pengalaman organisasi Bersama mereka.

Terima kasih pula penulis sampaikan kepada orang-orang yang mempunyai banyak kontribusi kepada penulis selama menempuh pendidikan di kampus peradaban UIN Alauddin Makassar yang tidak bisa dicantumkan satu-persatu. Selain itu, penulis mengucapkan permohonan maaf sedalam-dalamnya atas kesalahan dan kekhilafan baik disengaja maupun tidak disengaja.

Akhir kata, semoga karya tulis akhir ini dapat bermanfaat bagi pengembangan ilmu pengetahuan khususnya di bidang keperawatan.

Wassalamualaikum Warohmatullahi Wabarokaatuh

Gowa, Maret 2022

Penulis,

Nurul Magfirah Supu

NIM: 70900121030

UNIVERSITAS ISLAM NEGERI
ALAUDDIN
M A K A S S A R

DAFTAR ISI

Sampul

Halaman Pernyataan Keaslian	i
Halaman Persetujuan	ii
Halaman Pengesahan	iii
Kata Pengantar	iv
Daftar Isi	vii
Daftas Bagan	ix
Daftar Tabel	x
Halaman Abstrak (Indonesia)	xi
Halaman Abstrak (Inggris)	xii
BAB I PENDAHULUAN	1
1.1 Latar Belakang	1
1.2 Rumusan Masalah	3
1.3 Tujuan	3
1.4 Manfaat	4
BAB II TINJAUAN PUSTAKA	6
2.1 Konsep Medis	6
2.2 Konsep Asuhan Keperawatan	19
2.3 <i>Evidence Based Practice In Nursing</i>	40
BAB III METODOLOGI PENELITIAN	48
3.1 Rancangan Studi Kasus	48
3.2 Subjek Studi Kasus	49
3.3 Fokus Studi Kasus	49
3.4 Instrumen Studi Kasus	49
3.5 Prosedur Pengambilan Data	50
3.6 Tempat dan Waktu Pengambilan Data Studi Kasus	50
3.7 Analisis Data dan Penyajian Data	51
3.8 Etika Studi Kasus	51
BAB IV LAPORAN KASUS	53
4.1 Asuhan Keperawatan	53-93

BAB V PEMBAHASAN	93
5.1 Analisis Asuhan Keperawatan	93
5.2 Analisis Evidence Based Practice in Nursing	106
BAB VI PENUTUP	111
6.1 Kesimpulan	111
6.2 Saran	112
DAFTAR PUSTAKA	114
Lampiran 1 : <i>Pathway</i>	
Lampiran 2 : Jurnal Rujukan Utama	
Lampiran 3 : Daftar Riwayat Hidup	

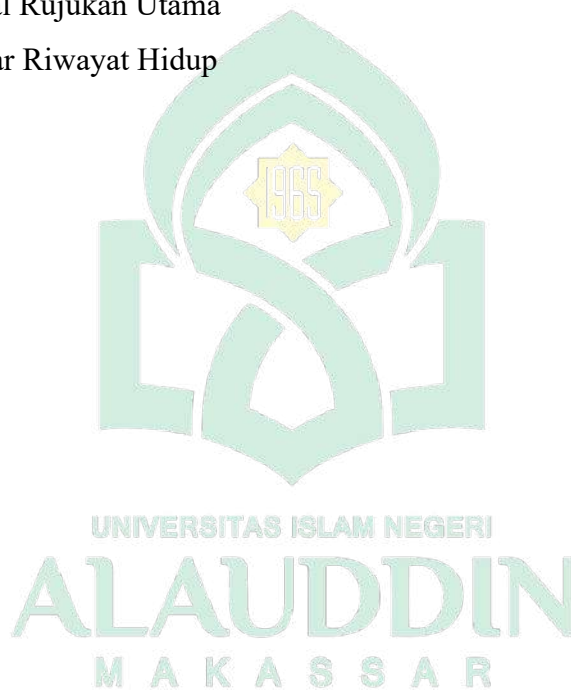

DAFTAR BAGAN

Bagan 1 Penyimpangan KDM	18
Bagan 2 Model Adaptasi Roy	22



DAFTAR TABEL

Tabel 1 Tingkat Kekuatan Otot	25
-------------------------------------	----



ABSTRAK

Nama : Nurul Magfirah Supu
NIM : 70900121030
Judul : Analisis Asuhan Keperawatan Pemenuhan Kebutuhan Dasar Aktivitas dan Istirahat Pada Tn. O di RSUP DR Wahidin Sudirohusodo Makassar.

Latar Belakang : Manusia membutuhkan aktivitas sebagai tindakan energik memenuhi kebutuhan. Perawat perlu memberikan asuhan keperawatan kepada pasien untuk menjaga kemampuan gerak serta mencegah faktor yang dapat timbul akibat keadaan kurang bergerak. Salah satu tindakan untuk melatih gerakan pada pasien yang mengalami gangguan bergerak adalah *Range of Motion* (ROM). ROM penting untuk membantu meningkatkan fleksibilitas, meningkatkan ekstensibilitas otot dan untuk membantu mencegah cedera lebih lanjut pada sendi, otot, tendon, dan medulla spinalis.

Tujuan : Untuk menganalisis Asuhan Keperawatan Pemenuhan Kebutuhan Dasar Aktivitas dan Istirahat Pada Tn. O di RSUP DR Wahidin Sudirohusodo Makassar.

Metode : Penelitian menggunakan metode studi kasus dengan mengumpulkan data dari hasil wawancara dan pemeriksaan fisik. Latihan ROM diberikan selama 1 kali sehari selama 3 hari perawatan.

Hasil : Dari studi kasus ini ditemukan pasien mengalami masalah gangguan mobilitas fisik, nyeri akut, dan risiko jatuh. Implementasi ROM berdasarkan EBPN diterapkan dalam intervensi dukungan mobilisasi untuk mengatasi masalah gangguan mobilitas fisik.

Kesimpulan : Tidak terdapat peningkatan kekuatan otot pasien setelah diberikan latihan ROM selama 3 hari perawatan. Meskipun tidak menunjukkan perubahan, keluarga tampak sudah mampu untuk memberikan latihan ROM pada pasien.

Kata Kunci : Asuhan Keperawatan, Aktivitas, *Range of Motion*

ABSTRACT

Name : Nurul Magfirah Supu
NIM : 70900121030
The Title : *Analysis of Nursing Care Fulfillment of Basic Needs for Activity and Rest in Mr. O at RSUP Dr. Wahidin Sudirohusodo Makassar*

Background : *Humans need activity as an energetic action to meet the needs. Nurses need to provide nursing care to patients to maintain their ability to move and prevent factors that can arise due to a state of inactivity. One of the measures to train movement in patients who experience movement disorders is Range of Motion (ROM). ROM is important to help increase flexibility, improve muscle extensibility and to help prevent further injury to joints, muscles, tendons and spinal cord.*

The purpose : *To analyze nursing care in patients with impaired activity and rest needs using ROM intervention at RSUP DR Wahidin Sudirohusodo Makassar.*

The Method : *The study used the case study method by collecting data from interviews and physical examinations. ROM exercises are given once a day for 3 days of treatment.*

The Result : *From this case study, it was found that the patient experienced problems with impaired physical mobility, acute pain, and the risk of falling. ROM implementation based on EBPN is applied in mobilization support interventions to overcome problems with impaired physical mobility*

The Conclusion : *There was no increase in the patient's muscle strength after being given ROM exercises for 3 days of treatment. Even though it didn't show any change, the family seemed to be able to provide ROM exercises to the patient.*

Keyword : *Activity, Nursing Care, Range of Motion*



BAB I

PENDAHULUAN

1.1 Latar Belakang

Manusia membutuhkan aktivitas sebagai tindakan energik atau gerakan untuk memenuhi kebutuhan mereka. Kehilangan fungsi mobilitas memerlukan tindakan tertentu yang tepat baik dilakukan oleh pasien maupun perawat (Risnah, Musdalifah, Amal, Nurhidayah, & Rasmawati, 2022). Dijelaskan dalam Standar Diagnosis Keperawatan Indonesia (2017a) bahwa individu dengan kondisi klinis fraktur, stroke, trauma, osteoarthritis, cedera medulla spinalis berisiko untuk mengalami masalah gangguan mobilitas fisik. Cedera medulla spinalis menyebabkan disfungsi dan depresi motorik yang dapat menghambat pemulihan fungsi motorik (Liu et al., 2020).

Selama 30 tahun terakhir, prevalensi global kasus cedera medulla spinalis telah meningkat dari 236 kasus menjadi 1.298 kasus per juta populasi (Khorasanizadeh et al., 2019). Dalam suatu cohort studi yang dilakukan oleh Dhing dkk (2022) dinyatakan ada 0,9 juta kasus insiden dari total kasus cedera medulla spinalis di dunia. Berdasarkan laporan hasil riset kesehatan dasar (RISKESDAS) Kementerian Kesehatan Indonesia pada tahun 2018, insiden cedera di Indonesia semakin meningkat setiap tahunnya. Dilaporkan dari total kasus cedera, sebanyak 9,2% kasus cedera yang mengakibatkan kegiatan sehari-hari terganggu. Sulawesi Selatan menjadi provinsi keenam teratas dalam urutan kasus cedera yakni sebanyak 11% kasus cedera. Data terkait cedera di kota Makassar menunjukkan sebanyak 67,91% dari total pasien cedera mengalami

gangguan pada anggota gerak bagian bawah (Kementerian Kesehatan RI, 2018).

Kondisi cedera medula spinalis dapat menyebabkan kelumpuhan sebagian maupun total sehingga pasien tidak mampu menggerakkan ekstremitasnya dan menghabiskan waktu yang lama di tempat sehingga berpotensi terhambat dalam pemenuhan kebutuhan aktivitas (Yarrow & Cardozo, 2020). Asuhan keperawatan perlu diberikan kepada pasien untuk mempertahankan kapasitas mereka untuk bergerak dan untuk menghindari masalah yang dapat memperburuk kondisi sebagai akibat dari imobilitas. Untuk menjaga keseimbangan gerak dalam keperawatan, perawat harus memahami beberapa komponen gerak, antara lain mobilitas setiap sendi, postur, latihan, dan kapasitas seseorang dalam melakukan suatu aktivitas.

Salah satu tindakan untuk melatih gerakan pada pasien yang mengalami gangguan bergerak atau mobilisasi adalah *Range of Motion* (ROM). Latihan rentang gerak atau ROM sangat penting untuk peningkatan gerak sendi setelah cedera akut, pembedahan, atau pada pasien yang menderita kondisi kronis. ROM juga penting untuk membantu meningkatkan fleksibilitas, mencegah perlengketan antara jaringan lunak dan tulang, merombak fibrosis periarticular, dan meningkatkan ekstensibilitas otot dan jaringan lunak lainnya untuk membantu mencegah cedera lebih lanjut pada sendi, otot, tendon, dan medulla spinalis (D. L. Millis & Levine, 2014).

Didasari penelitian Purba dkk (2022) tentang efektivitas ROM dalam meningkatkan kekuatan otot serta berdasarkan uraian latar belakang di atas,

peneliti merasa perlu dilakukan studi mengenai Analisis Asuhan Keperawatan Pemenuhan Kebutuhan Dasar Aktivitas dan Istirahat Pada Tn. O di Ruang Perawatan Sawit RSUP DR Wahidin Sudirohusodo Makassar.

1.2 Rumusan Masalah

Berdasarkan uraian latar belakang di atas dirumuskan rumusan masalah yaitu bagaimana Asuhan Keperawatan Pemenuhan Kebutuhan Dasar Aktivitas dan Istirahat Pada Tn. O di Ruang Perawatan Sawit RSUP DR Wahidin Sudirohusodo Makassar.

1.3 Tujuan

1.3.1 Tujuan Umum

Diketuinya gambaran Asuhan Keperawatan Pemenuhan Kebutuhan Dasar Aktivitas dan Istirahat Pada Tn. O di Ruang Perawatan Sawit RSUP DR Wahidin Sudirohusodo Makassar.

1.3.2 Tujuan Khusus

1.3.2.1 Diketuinya hasil pengkajian keperawatan pemenuhan kebutuhan dasar aktivitas dan istirahat Pada Tn. O di Ruang Perawatan Sawit RSUP DR Wahidin Sudirohusodo Makassar.

1.3.2.2 Diketuinya diagnosis keperawatan pemenuhan kebutuhan dasar aktivitas dan istirahat Pada Tn. O di Ruang Perawatan Sawit RSUP DR Wahidin Sudirohusodo Makassar.

- 1.3.2.3 Diketuainya intervensi keperawatan pemenuhan kebutuhan dasar aktivitas dan istirahat Pada Tn. O di Ruang Perawatan Sawit RSUP DR Wahidin Sudirohusodo Makassar.
- 1.3.2.4 Diketuainya implementasi keperawatan pemenuhan kebutuhan dasar aktivitas dan istirahat Pada Tn. O di Ruang Perawatan Sawit RSUP DR Wahidin Sudirohusodo Makassar.
- 1.3.2.5 Diketuainya evaluasi keperawatan pemenuhan kebutuhan dasar aktivitas dan istirahat Pada Tn. O di Ruang Perawatan Sawit RSUP DR Wahidin Sudirohusodo Makassar.
- 1.3.2.6 Diketuainya analisis asuhan keperawatan pemenuhan kebutuhan dasar aktivitas dan istirahat Pada Tn. O di Ruang Perawatan Sawit RSUP DR Wahidin Sudirohusodo Makassar menggunakan Intervensi *Range of Motion* (ROM) berdasarkan *Evidence Based Practice in Nursing*.

1.4 Manfaat

1.4.1 Manfaat Teoritis

- 1.4.1.1 Karya tulis ini diharapkan dapat menjadi landasan praktik keperawatan sebagai proses pembelajaran dalam melakukan analisis asuhan keperawatan pemenuhan kebutuhan dasar aktivitas dan istirahat.

1.4.2 Manfaat Aplikatif

1.4.2.1 Tugas akhir ini diharapkan dapat digunakan sebagai salah satu referensi pemberian intervensi EBPN dalam pemberian asuhan keperawatan pada pasien pasien dengan gangguan kebutuhan aktivitas dan istirahat menggunakan intervensi *Range of Motion* (ROM) di Ruang Perawatan Sawit RSUP DR Wahidin Sudirohusodo Makassar.



BAB II

TINJAUAN PUSTAKA

2.1 Konsep Medis

2.1.1 Definisi

Aktivitas didefinisikan sebagai suatu tindakan energik atau kondisi keadaan bergerak. Ketika seorang pasien kehilangan kemampuan untuk bergerak, baik pasien maupun perawat harus mengambil langkah-langkah yang tepat. Aktivitas adalah energi atau keadaan gerak yang dibutuhkan individu untuk memenuhi kebutuhan dasarnya. Kemampuan melakukan tugas seperti berdiri, berjalan, dan bekerja merupakan salah satu tanda individu yang sehat. Latihan fisik yang tidak memadai dapat menyebabkan penyakit muskuloskeletal seperti atrofi otot, persendian kaku, dan fungsi organ yang buruk. (Tarwoto & Wartonah, 2010)

Banyak aspek-aspek pergerakan yang perlu diketahui oleh perawat dalam keperawatan antara lain : gerakan setiap persendian, postur tubuh, latihan, dan kemampuan seseorang dalam melakukan aktivitas (Tarwoto & Wartonah, 2010). Orang yang sakit membutuhkan banyak istirahat sehingga kesulitan mempertahankan aktivitas/gerakan. Perawat harus membantu pasien dalam menjaga kapasitas pasien untuk bergerak dan menghindari masalah yang mungkin berkembang dari kurangnya mobilitas. (Risnah et al., 2022)

Salah satu komponen dari ilmu pengetahuan dan keterampilan ialah mekanika tubuh, sebuah istilah yang dipergunakan untuk menggambarkan usaha dalam mengoordinasikan sistem muskuloskeletal dan saraf (Potter & Perry, 2012) Mekanika tubuh mencakup pengetahuan tentang bagaimana dan mengapa kelompok otot tertentu digunakan untuk menghasilkan dan mempertahankan gerakan dengan aman. Menggunakan mekanika tubuh yang tepat seorang perawat perlu mengetahui tentang pergerakan, termasuk bagaimana mengoordinasikan gerakan tubuh yang meliputi fungsi integrasi dari sistem skeletal, otot skelet dan sistem saraf. Selain itu, terdapat kelompok otot tertentu yang terutama dipergunakan untuk pergerakan dan kelompok otot lain dalam membentuk postur/bentuk tubuh (Potter & Perry, 2012)

2.1.2 Fisiologi Sistem Muskuloskeletal

Sistem muskuloskeletal terdiri dari muskulus, tendon, ligament, tulang, kartilago, persendian, dan bursa. Semua struktur ini bekerja bersama-sama untuk menghasilkan gerakan. Ada tiga jenis otot utama pada manusia, yaitu : otot polos, otot rangka, dan otot jantung. Otot rangka yang paling berpengaruh untuk aktivitas atau pergerakan (Mubarak, 2017)

Otot rangka, terdiri dari serabut-serabut yang tersusun dalam berkas yang disebut fasikel, semakin besar otot semakin besar otot semakin banyak serabutnya.

1. Otot biceps lengan pada lengan atas adalah otot besar dan tersusun dari 260.000 serabut.
2. Otot kecil, seperti stapedius dalam telinga tengah, hanya terdiri dari 1.500 serabut

Mekanisme interaksi aktin dan myosin pada sistem musculoskeletal yaitu : Molekul aktin tersusun dari tiga protein, yaitu :

1. F-aktin fibrosa terbentuk dari dua rantai globular G-aktin yang berpilin satu sama lain.
2. Molekul tropomyosin membentuk filamen yang memanjang melebihi subunit aktin dan melapisi sisi yang berkaitan dengan *crossbridge* myosin.
3. Molekul troponin berkaitan dengan molekul tropomyosin dan menstabilkan posisi penghalang pada molekul tropomyosin.
4. Molekul myosin terbentuk dari dua rantai protein berat yang identic dan dua pasang rantai ringan.

Sebagai kesimpulan, kontraksi otot terjadi ketika aktin menempel pada kepala miosin. Sistem kerangka manusia adalah endoskeleton atau kerangka internal. Sistem kerangka yang terdiri dari beberapa jenis tulang tidak dapat bergerak secara aktif. Namun, pergerakan tulang disebabkan oleh aktivitas otot yang terkait dengannya. Sehingga, kerangka (tulang) diklasifikasikan sebagai alat gerak pasif, sedangkan otot diklasifikasikan sebagai alat gerak aktif.

Otot akan berkembang jika serat otot bertambah besar. Tendon adalah pita jaringan ikat fibrosa yang menghubungkan otot ke periosteum (selaput fibrosa yang menutupi tulang). Tendon menggerakkan tulang ketika otot rangka berkontraksi. Ligamen adalah jaringan ikat fibrosa yang mengikat satu tulang ke tulang lainnya dan memungkinkan tulang untuk bergerak.

Klasifikasi tulang menurut bentuk dan lokasinya.

1. Menurut bentuknya :
 - a. Tulang Panjang (humerus, radius, femur, dan tibia).
 - b. Tulang pendek (karpal dan tarsal).
 - c. Tulang pipih (scapula, tulang rusuk, tulang tengkorak).
 - d. Tulang sesamoid (patella)
2. Menurut lokasinya :
 - a. Tulang aksial (tulang wajah, kranial, hyoid, vertebra, tulang rusuk, dan sternum).
 - b. Tulang apendikular (klavikula, scapula, humerus, radius, ulna, metacarpal, tulang pelvis, femur, patella, fibula, dan metatarsal)
 - c. Tulang rawan adalah jaringan ikat yang terbuat dari bahan kuat yang berfungsi untuk menopang banyak bagian tubuh, termasuk saluran pendengaran dan invertebrata. Sendi menghubungkan dua atau lebih sendi, dan setiap sendi memiliki rentang gerak vaskularisasi. Bursa adalah kantong

cairan sinovial yang ditemukan pada titik gesekan antara tendon, ligamen, dan tulang. Tujuannya adalah untuk mengurangi tekanan pada struktur yang berdekatan satu sama lain.

Pergerakan merupakan rangkaian yang terintegrasi antara sistem muskuloskeletal dan sistem persarafan.

1. Sistem muskuloskeletal berfungsi sebagai :
 - a. Mendukung dan memberi bentuk jaringan tubuh.
 - b. Melindungi bagian tubuh tertentu seperti hati, ginjal, otak dan paru-paru.
 - c. Tempat melekatnya otot dan tendon.
 - d. Sumber mineral seperti garam dan posfat.
 - e. Tempat produksinya sel darah.
2. Sistem otot berfungsi sebagai :
 - a. Pergerakan.
 - b. Membentuk postur.
 - c. Produksi panas karena adanya kontraksi dan relaksasi.

2.1.3 Faktor-faktor yang mempengaruhi aktivitas dan istirahat

Mubarak dkk (2017) menjelaskan dalam bukunya bahwa ada beberapa faktor yang dapat mempengaruhi aktivitas dan istirahat, antara lain :

1. Jenis kelamin, status nutrisi, kondisi psikologis.
2. Gaya hidup. Perubahan gaya hidup dapat mempengaruhi kemampuan aktivitas seseorang karena berdampak pada perilaku kebiasaan sehari-hari.
3. Proses penyakit/cedera. Proses penyakit dapat mempengaruhi kemampuan aktivitas karena dapat mempengaruhi fungsi sistem tubuh.
4. Tingkat energi. Energi dibutuhkan untuk melakukan aktivitas.
5. Usia dan status perkembangan. Kemampuan atau kematangan fungsi alat gerak sejalan dengan perkembangan usia. Intoleransi aktivitas/penurunan kekuatan dan stamina, depresi, mood dan cemas.

Adapun menurut Ramadhani (2018), beberapa faktor yang mempengaruhi aktivitas fisik :

1. Umur
Aktivitas fisik memuncak pada masa remaja dan dewasa antara usia 25 sampai 30 tahun, terjadi penurunan kapasitas fungsional tubuh total sebesar 0,8-1% setiap tahunnya, namun jika rutin berolahraga penurunan ini dapat dikurangi hingga setengahnya.
2. Jenis Kelamin
Aktivitas fisik anak laki-laki umumnya kurang lebih sama dengan anak perempuan sebelum pubertas, tetapi setelah pubertas, anak

laki-laki biasanya memiliki skor yang jauh lebih tinggi dalam hal aktivitas.

3. Pola Makan

Makanan merupakan salah satu unsur yang mempengaruhi aktivitas karena makan dengan porsi lebih besar menyebabkan tubuh cepat lelah dan mengurangi keinginan untuk berolahraga atau aktivitas lainnya. Jumlah makanan berlemak juga berpengaruh signifikan terhadap kemampuan tubuh untuk melakukan aktivitas sehari-hari atau berolahraga; Sebaiknya makanan yang akan diambil dipilih karena nilai gizinya sehingga tubuh tidak merasakan kelebihan energi namun tidak dapat dikeluarkan dengan baik.

4. Penyakit/kelainan pada tubuh

Penyakit mempengaruhi kapasitas jantung dan paru-paru, postur tubuh, obesitas, hemoglobin / sel darah, dan serat otot. Kelainan pada tubuh seperti yang telah disebutkan di atas akan berdampak pada aktivitas yang akan dilakukan. Seseorang tidak diperbolehkan melakukan olahraga berat karena kekurangan sel darah merah.

2.1.4 Manifestasi Klinis

Dijelaskan dalam buku Standar Diagnosis Keperawatan Indonesia (SDKI), tanda dan gejala yang bisa muncul pada individu dengan gangguan mobilitas fisik adalah :

1. Gejala dan tanda mayor
 - a. Subjektif : Mengeluh sulit menggerakkan ekstremitas.
 - b. Objektif : Kekuatan otot menurun, rentang gerak menurun.
2. Gejala dan tanda minor
 - a. Subjektif : Nyeri saat bergerak, enggan melakukan pergerakan, merasa cemas saat bergerak.
 - b. Objektif : Sendi kaku, gerakan tidak terkoordinasi, gerakan terbatas, fisik lemah.

2.1.5 Perubahan Sistem Tubuh Akibat Gangguan Aktivitas

Perubahan metabolisme tubuh, ketidakseimbangan cairan dan elektrolit, gangguan kebutuhan nutrisi, gangguan fungsi gastrointestinal, perubahan sistem pernapasan, perubahan sistem kardiovaskular, perubahan sistem muskuloskeletal, perubahan kulit, perubahan eliminasi (buang air besar dan kecil.), dan perubahan perilaku adalah semua efek dari imobilisasi.

1. Perubahan metabolisme

Secara umum, mobilitas dapat mengganggu metabolisme normal, mengingat imobilitas dapat menyebabkan penurunan laju metabolisme dalam tubuh yang menyebabkan penurunan energi untuk perbaikan sel, menyebabkan masalah oksigenasi sel. Kemudian, perubahan dalam metabolisme imobilitas dapat mengakibatkan berkurangnya proses anabolik dan peningkatan katabolisme, sehingga meningkatkan risiko kelainan metabolisme.

Imobilisasi juga dapat menghasilkan ekskresi urin yang berkurang dan peningkatan nitrogen, seperti yang terlihat pada individu yang tidak bergerak pada hari kelima dan keenam. Perubahan metabolisme, atrofi kelenjar, dan katabolisme protein semuanya berpengaruh pada nutrisi dan masalah gastrointestinal.

2. Ketidakseimbangan cairan dan elektrolit

Akibat imobilitas, selama proses imobilitas, suplai protein dan konsentrasi protein serum turun, mengganggu kebutuhan cairan tubuh. Selain itu, penurunan transfer cairan dari intravaskular ke interstitial dapat mengakibatkan edema, yang menyebabkan ketidakseimbangan cairan dan elektrolit.

3. Gangguan perubahan zat gizi

Hal ini disebabkan penurunan asupan protein dan kalori, yang menyebabkan penurunan zat makanan pada tingkat sel, dimana sel tidak lagi mendapatkan glukosa, asam amino, lemak, dan oksigen dalam jumlah yang cukup untuk menjalankan fungsi metabolisme.

4. Gangguan fungsi gastrointestinal

Imobilisasi dapat menurunkan hasil makanan yang dicerna dan, selain mengurangi jumlah asupan yang cukup, dapat menimbulkan keluhan seperti perut kembung, mual, dan nyeri gastrointestinal, yang dapat mengganggu proses eliminasi.

5. Perubahan sistem pernapasan

Karena imobilitas menurunkan kadar hemoglobin, ekspansi paru

melambat, terjadi kelemahan otot, dan metabolisme terganggu. Penurunan kadar hemoglobin dapat berdampak pada aliran oksigen dari alveoli di paru-paru ke jaringan, yang menyebabkan ekspansi paru.

6. Perubahan kardiovaskular

Hipotensi otostatik berkembang, seperti halnya peningkatan upaya jantung dan pengembangan trombus. Timbulnya hipotensi otostatik dapat disebabkan oleh berkurangnya kemampuan saraf otonom dalam posisi tetap dan untuk waktu yang lama, refleksi neurovaskular di vena bagian bawah, mengakibatkan obstruksi aliran darah ke sistem sirkulasi pusat. Imobilitas dalam posisi horizontal dapat mengakibatkan peningkatan kerja jantung. Biasanya, darah yang terkumpul di ekstremitas bawah bergerak dan meningkatkan aliran vena kembali ke jantung, menyebabkan jantung bekerja lebih keras. Peningkatan statis vena, yang merupakan pengurangan kontraksi otot dan karenanya peningkatan aliran balik vena, juga berkontribusi pada pembentukan trombus.

7. Perubahan sistem muskuloskeletal

Pertama, berkurangnya massa otot dapat menyebabkan atrofi otot; misalnya, otot betis seseorang yang telah dirawat selama lebih dari enam minggu akan mengecil ukurannya, selain menunjukkan kelemahan dan kelelahan. Kedua, masalah tulang, terutama imobilitas, dapat menyebabkan penyakit mental, seperti kontraktur

sendi dan osteoporosis. Kontraktur adalah situasi abnormal yang ditandai dengan kriteria fleksi dan fleksi yang disebabkan oleh atrofi dan pemendekan otot. Kontraktur dapat menyebabkan sendi menjadi tidak berfungsi, dan osteoporosis dapat timbul sebagai akibat dari peningkatan reabsorpsi tulang, yang mengakibatkan penurunan jumlah kalsium dalam darah sekaligus meningkatkan jumlah kalsium yang dikeluarkan melalui urin.

8. Perubahan sistem kulit

Berkurangnya elastisitas kulit akibat penurunan sirkulasi darah akibat imobilitas, diikuti dengan iskemia dan nekrosis jaringan permukaan dengan munculnya luka dekubitus akibat kulit yang kuat dan berkurangnya sirkulasi ke jaringan.

9. Perubahan eliminasi

Ada sedikit produksi urin, yang kemungkinan besar karena asupan yang lebih sedikit dan perubahan curah jantung yang lebih rendah, yang mengurangi aliran darah ginjal dan produksi urin.

10. Perubahan perilaku

Perubahan perilaku akibat imobilisasi karena selama mobilisasi seseorang akan mengalami perubahan peran, konsep diri, kecemasan, dan faktor lainnya.

2.1.6 Penatalaksanaan

Penatalaksanaan untuk seseorang dengan gangguan mobilitas fisik yakni :

1. Pengaturan posisi tubuh sesuai kebutuhan pasien.
2. Lakukan aktivitas rutin untuk meningkatkan fungsi kardiovaskular, daya tahan, kekuatan, dan mobilitas sendi.
3. Ambulasi dini, dapat membantu meningkatkan daya tahan dan kekuatan otot sekaligus meningkatkan kinerja sistem kardiovaskular.
4. Latihan rentang gerak atau *Range of Motion*/ROM. (Saputra, 2013)



2.1.7 Penyimpangan KDM

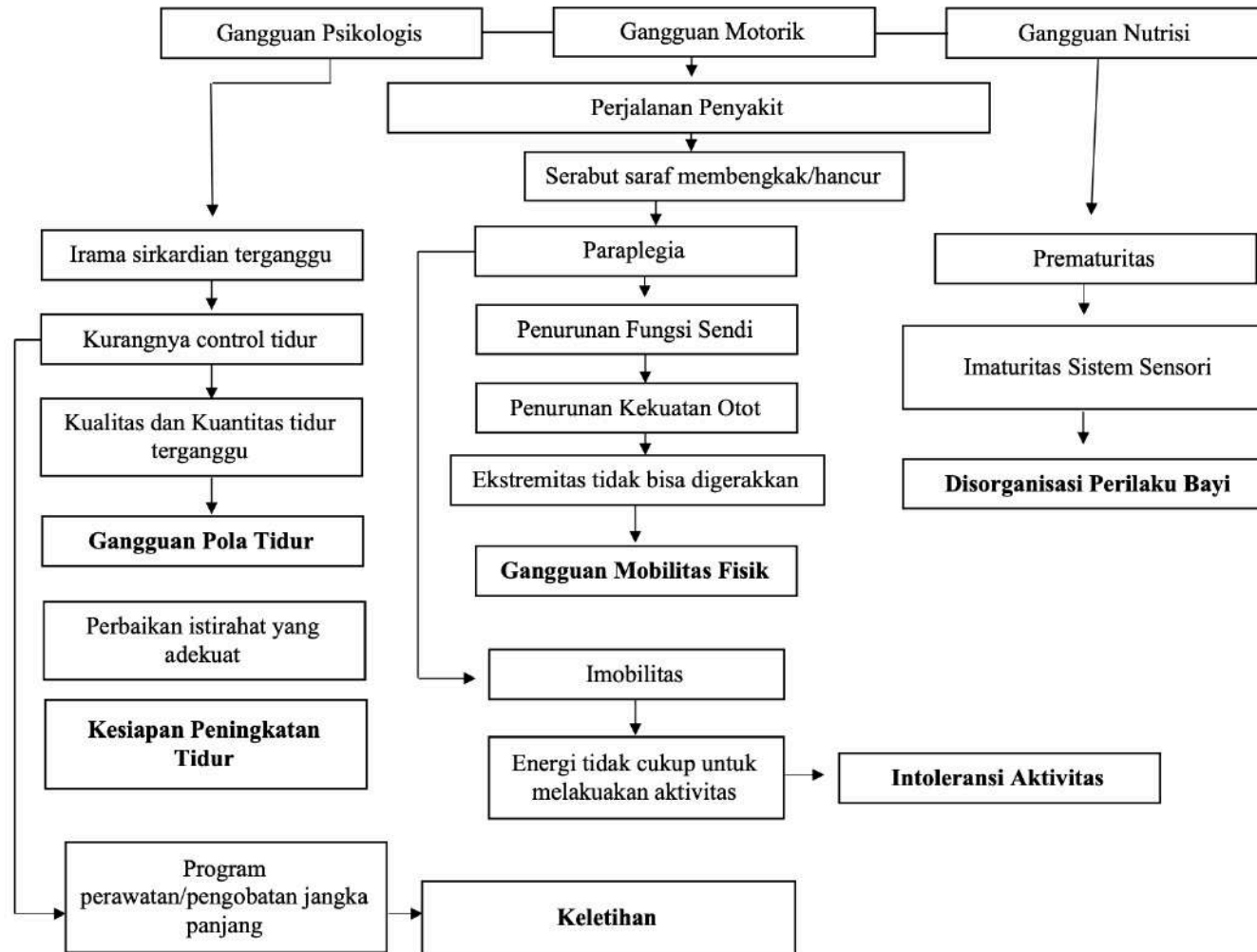

Bagan 1. Penyimpangan KDM

2.2 Konsep Asuhan Keperawatan

2.2.1 Konsep Teori Keperawatan

1. Konsep Model Adaptasi Roy

Model ini diperkenalkan oleh penggagasnya yakni Sister Callista Roy pada tahun 1970 setelah periode perkembangan intelektual gagasan tentang keperawatan dan pengembangan cara terbaik untuk menyediakan kerangka kerja konseptual pada praktik keperawatan. Model Adaptasi menggunakan pendekatan yang berfokus pada individu yang mengalami kesulitan dalam menghadapi perubahan dalam hidup mereka (Masters, 2015). Model ide dan teori keperawatan Sister Calista Roy (teori Roy) adalah paradigma keperawatan yang mengusulkan bagaimana individu dapat meningkatkan kesehatan mereka dengan mempertahankan perilaku yang dapat beradaptasi dan mengubah perilaku maladaptive (Risnah & Irwan, 2021).

Roy menggambarkan tingkat adaptasi mewakili kondisi proses kehidupan. Tiga tingkatan dijelaskan oleh Roy yaitu proses kehidupan yang terintegrasi, kompensasi, dan kompromi. Selain konsep yang telah disajikan, empat konsep paradigma keperawatan diidentifikasi dalam model adaptasi Roy yaitu :

a. Manusia

Menurut Roy, manusia adalah makhluk holistik yang selalu berinteraksi dengan lingkungannya. Manusia menggunakan

sistem adaptasi, baik bawaan maupun didapatkan dari luar untuk menanggapi rangsangan lingkungan yang mereka alami. Sistem manusia dapat berupa individu atau kelompok, seperti keluarga, organisasi, dan seluruh komunitas global.

b. Lingkungan

Lingkungan didefinisikan sebagai kondisi, keadaan, dan pengaruh yang mempengaruhi perkembangan dan perilaku manusia sebagai sistem adaptif. Lingkungan adalah stimulus atau masukan yang menuntut seseorang untuk beradaptasi. Rangsangan ini bisa bersifat positif atau negatif.

c. Kesehatan

Kesehatan didefinisikan sebagai keadaan dimana manusia dapat terus menerus menyesuaikan diri dengan rangsangan. Karena penyakit adalah bagian dari kehidupan, maka kesehatan adalah hasil dari suatu proses dimana kesehatan dan penyakit dapat hidup berdampingan. Jika manusia dapat terus beradaptasi secara holistik, maka ia akan mampu menjaga kesehatan untuk mencapai keutuhan dan kesatuan dalam dirinya. Jika mereka tidak dapat beradaptasi dengan baik, integritas orang tersebut dapat terpengaruh secara negatif.

d. Keperawatan

Dalam Model Adaptasi, perawat adalah fasilitator adaptasi. Mereka menilai perilaku pasien untuk adaptasi,

mempromosikan adaptasi positif dengan meningkatkan interaksi lingkungan dan membantu pasien bereaksi positif terhadap stimulus.

Adapun model adaptasi yang dikembangkan Roy terbagi atas 4 bagian yakni :

a. *Physiological-physical mode*

Roy memandang individu sebagai makhluk yang terlibat dan melalui proses biologis, psikologis, dan sosial. Kebutuhan dasar mode ini terdiri dari kebutuhan yang terkait dengan oksigenasi, nutrisi, eliminasi, aktivitas dan istirahat, dan perlindungan.

b. *Self-concept group identity mode*

Tujuan coping dalam mode ini adalah untuk memiliki rasa kesatuan, sehingga individu dapat melakukan peran maupun fungsi dalam memelihara integritas diri..

c. *Role function mode*

Mode ini berfokus pada peran primer, sekunder, dan tersier yang ditempati individu dalam masyarakat dan mengetahui di mana posisi mereka sebagai anggota masyarakat.

d. *Interdependence mode*

Mode ini berfokus pada pencapaian integritas relasional melalui pemberian dan penerimaan cinta, rasa hormat, dan

nilai. Ini dicapai dengan komunikasi dan hubungan yang efektif.

Berikut representasi diagram dari model adaptasi Roy :

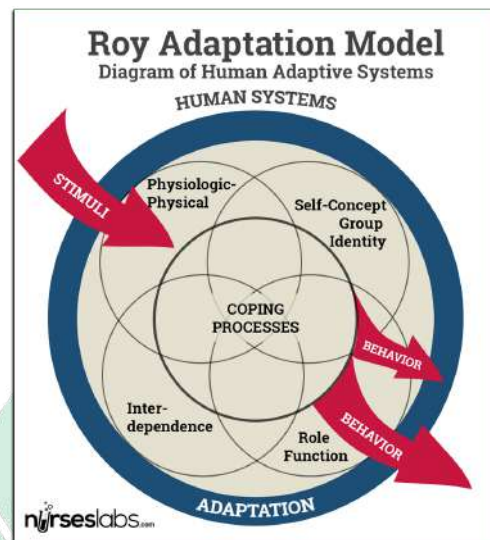

Bagan 2 Model Adaptasi Roy

Sumber : <https://nurseslabs.com/sister-callista-roys-adaptation-model/>

Model adaptasi Roy umumnya digunakan dalam praktik keperawatan. Untuk menggunakan model ini dalam praktik keperawatan, perawat sebaiknya mengikuti 6 langkah asuhan keperawatan menurut Roy, yakni :

- a. Kaji perilaku yang diwujudkan dari empat mode adaptif (fungsi fisiologi, konsep diri, fungsi peran, dan interdependensi).
- b. Nilai dan kategorikan perilaku yang muncul.
- c. Buat diagnosis keperawatan berdasarkan keadaan adaptif individu.
- d. Tetapkan tujuan untuk mendorong adaptasi.

- e. Laksanakan intervensi yang ditujukan untuk mengelola stimulus agar dapat mendorong adaptasi.
 - f. Mengevaluasi pencapaian tujuan adaptif
2. Hubungan Teori Adaptasi Roy dengan Studi Kasus

Menurut Roy, untuk menanggapi perubahan lingkungan secara positif, orang tersebut harus beradaptasi. Model adaptasi Roy telah dikembangkan sebagai panduan praktik keperawatan di dunia terhadap kebutuhan yang muncul (Roy, 2011). Tidak terpenuhinya kebutuhan dasar manusia dapat mempengaruhi kesehatan ataupun kondisi seseorang sehingga memerlukan kegiatan untuk beradaptasi dengan kondisi atau keadaan yang terjadi.

Latihan ROM dapat dikaitkan dengan filosofi keperawatan berdasarkan teori adaptasi Callista Roy karena latihan ROM dapat membantu pasien mendapatkan kembali kemandirian atau mengurangi tingkat ketergantungannya, serta memungkinkan mereka untuk beradaptasi sehingga dapat menghasilkan output berupa peningkatan kekuatan otot. (Syahrim, Azhar, & Risnah, 2019).

2.2.2 Pengkajian Keperawatan

1. Riwayat Keperawatan
 - a. Riwayat aktivitas dan olahraga.
 - b. Toleransi aktivitas.

- c. Jenis dan frekuensi olahraga.
 - d. Faktor yang mempengaruhi mobilitas.
 - e. Pengaruh imobilitas.
2. Pemeriksaan Fisik : Data Fokus
- a. Kesejajaran tubuh

Mengidentifikasi perubahan postur tubuh akibat pertumbuhan dan perkembangan normal. Pemeriksaan dilakukan dengan cara inspeksi pasien dari lateral, anterior, dan posterior guna mengamati :

 - 1) Bahu dan pinggul sejajar
 - 2) Jari-jari kaki mengarah ke depan
 - 3) Tulang belakang lurus, tidak melengkung ke sisi yang lain
 - b. Cara berjalan

Dilakukan untuk mengidentifikasi mobilitas klien dan risiko cedera akibat jatuh.

 - 1) Kepala tegak, pandangan lurus, dan tulang belakang lurus.
 - 2) Tumit menyentuh tanah terlebih dahulu daripada jari kaki.
 - 3) Gaya berjalan halus, terkoordinasi.
 - c. Penampilan dan pergerakan sendi

Pemeriksaan ini meliputi inspeksi, palpasi, serta pengkajian rentang gerak aktif atau rentang gerak pasif. Hal-hal yang dikaji yaitu :

 - 1) Adanya kemerahan/pembengkakan sendi.
 - 2) Deformitas
 - 3) Adanya nyeri tekan
 - 4) Krepitasi

- 5) Peningkatan temperatur di sekitar sendi.
 - 6) Perkembangan otot yang terkait dengan masing-masing sendi.
 - 7) Derajat gerak sendi.
- d. Kemampuan dan keterbatasan gerak

Hal-hal yang perlu dikaji antara lain :

- 1) Bagaimana penyakit klien mempengaruhi kemampuan klien untuk bergerak. Adanya hambatan dalam bergerak (terpasang infus, gips)
- 2) Keseimbangan dan koordinasi klien
- 3) Adanya hipotensi ortostatik
- 4) Kenyamanan klien
- 5) Kekuatan dan massa otot

Mengkaji kekuatan dan kemampuan klien untuk bergerak, langkah ini diambil untuk menurunkan risiko tegang otot dan cedera tubuh baik pada klien maupun perawat.

Tingkat kekuatan otot :

Skala	Kekuatan (%)	Ciri-ciri
0	0	Paralisis total
1	10	Tidak ada gerakan, teraba/terlihat adanya kontraksi
2	25	Gerakan otot penuh menentang gravitasi, dengan sokongan
3	50	Gerakan normal menentang gravitasi
4	75	Gerakan normal penuh menentang gravitasi dengan sedikit tahanan
5	100	Gerakan normal penuh menentang gravitasi dengan tahanan penuh

Tabel 1 Tingkat Kekuatan Otot (MMS)

3. Pemeriksaan penunjang :

a. Pemeriksaan Diagnostik

1) Foto rontgen

Untuk menggambarkan kepadatan tulang, tekstur, erosi, dan perubahan hubungan tulang.

2) CT scan tulang

Mengidentifikasi lokasi dan panjangnya patah tulang di daerah yang sulit untuk dievaluasi (misalnya : asetabulum)

3) MRI

Untuk melihat abnormalitas (tumor, penyempitan jalur jaringan lunak melalui tulang).

4) Pemeriksaan Laboratorium

a) Pemeriksaan darah dan urin : memberikan informasi mengenai masalah musculoskeletal primer atau komplikasi yang terjadi (infeksi)

b) Pemeriksaan HB : (biasanya lebih rendah bila terjadi perdarahan akibat trauma).

2.2.3 Masalah Keperawatan

Tim Pokja PPNI (2017a) dalam buku SDKI menjelaskan masalah-masalah keperawatan yang bisa muncul pada individu dengan gangguan aktivitas dan istirahat yakni :

1. Masalah 1 : Gangguan Mobilitas Fisik

a. Definisi

Keterbatasan dalam gerakan fisik dari satu atau lebih ekstremitas secara mandiri.

b. Penyebab :

- 1) Kerusakan struktur tulang.
- 2) Perubahan metabolisme
- 3) Ketidakbugaran fisik
- 4) Penurunan kendali otot
- 5) Penurunan massa otot
- 6) Keterlambatan perkembangan
- 7) Kekakuan sendi
- 8) Kontraktur
- 9) Malnutrisi
- 10) Nyeri
- 11) Kecemasan gangguan sensoris persepsi

2. Masalah 2 : Intoleransi Aktivitas

a. Definisi

Ketidakcukupan energi untuk melakukan aktivitas sehari-hari.

b. Penyebab

- 1) Ketidakseimbangan antara suplai dan kebutuhan oksigen
- 2) Tirah baring
- 3) Kelemahan
- 4) Imobilitas
- 5) Gaya hidup monoton

3. Masalah 3 : Keletihan

a. Definisi

Penurunan kapasitas kerja fisik dan mental yang tidak pulih dengan istirahat.

b. Penyebab

- 1) Gangguan tidur
- 2) Gaya hidup monoton
- 3) Kondisi fisiologis
- 4) Program perawatan/pengobatan jangka Panjang
- 5) Peristiwa hidup negative
- 6) Depresi

4. Masalah 4 : Disorganisasi Perilaku Bayi

a. Definisi

Disintegrasi respon fisiologis dan *neurobehaviour* bayi terhadap lingkungan.

b. Penyebab

- 1) Keterbatasan lingkungan fisik
- 2) Ketidaktepatan sensori
- 3) Kelebihan simulasi sensorik
- 4) Imaturitas sistem sensoris
- 5) Prematuritas
- 6) Prosedur invasive
- 7) Malnutrisi

- 8) Gangguan motorik
- 9) Kelainan kongenital
- 10) Kelainan genetic
- 11) Terpapar teratogenik

5. Masalah 5: Gangguan Pola Tidur

a. Definisi

Gangguan kualitas dan kuantitas waktu tidur akibat faktor eksternal.

b. Penyebab

- 1) Hambatan lingkungan
- 2) Kurang control tidur
- 3) Kurang privasi
- 4) Restraint fisik
- 5) Ketiadaan teman tidur
- 6) Tidak familiar dengan peralatan tidur

6. Masalah 6 : Kesiapan Peningkatan Tidur

a. Definisi

Pola penurunan kesadaran alamiah dan periodic yang memungkinkan istirahat adekuat, mempertahankan gaya hidup yang diinginkan dan dapat ditingkatkan.

2.2.4 Intervensi Keperawatan

1. Gangguan Mobilitas Fisik

Dukungan mobilisasi

a. Tujuan dan Kriteria Hasil

- 1) Tujuan : Memfasilitasi pasien untuk meningkatkan aktivitas berpindah
- 2) Kriteria Hasil : Kemampuan dalam gerakan fisik dari satu atau lebih ekstremitas secara mandiri, dengan kriteria hasil:
 - a) Pergerakan ekstremitas meningkat
 - b) Kekuatan otot meningkat
 - c) Rentang Gerak meningkat
 - d) Nyeri menurun
 - e) Kecemasan menurun
 - f) Kaku sendi menurun

b. Intervensi Keperawatan

- 1) Observasi:
 - a) Identifikasi adanya nyeri atau keluhan fisik lainnya
 - b) Identifikasi toleransi fisik melakukan pergerakan
 - c) Monitor frekuensi jantung dan tekanan darah sebelum memulai mobilisasi
 - d) Monitor kondisi umum selama melakukan mobilisasi
- 2) Terapeutik:
 - a) Fasilitasi aktivitas mobilisasi dengan alat bantu

- b) Fasilitasi melakukan pergerakan, jika perlu
- c) Libatkan keluarga untuk membantu pasien dalam meningkatkan pergerakan

2) Edukasi

- a) Jelaskan tujuan dan prosedur mobilisasi
- b) Anjurkan melakukan mobilisasi dini
- c) Ajarkan mobilisasi sederhana yang harus dilakukan (mis. Duduk di tempat tidur)

2. Intoleransi Aktivitas

Manajemen Energi

a. Tujuan dan kriteria hasil (PPNI, 2019)

- 1) Tujuan : Mengidentifikasi dan mengelola penggunaan energi untuk mengatasi atau mencegah kelelahan dan mengoptimalkan proses pemulihan.
- 2) Kriteria hasil : Setelah diberikan tindakan keperawatan diharapkan toleransi aktivitas meningkat dengan kriteria hasil :
 - a) Keluhan lelah menurun
 - b) Dispnea saat aktivitas menurun
 - c) Frekuensi nadi membaik
 - d) Kekuatan tubuh bagian atas meningkat
 - e) Kekuatan tubuh bagian bawah meningkat

b. Intervensi keperawatan

1) Observasi :

- a) Identifikasi gangguan tubuh yang mengakibatkan kelelahan
- b) Monitor kelelahan fisik dan emosional
- c) Monitor pola dan jam tidur
- d) Monitor lokasi dan ketidaknyamanan selama melakukan aktivitas

2) Terapeutik:

- a) Sediakan lingkungan nyaman dan rendah stimulus
- b) Lakukan latihan rentang gerak pasif dan/atau aktif
- c) Berikan aktivitas distraksi yang menenangkan
- d) Fasilitasi duduk di sisi tempat tidur, jika tidak dapat berpindah atau berjalan

3) Edukasi

- a) Anjurkan tirah baring
- b) Anjurkan menghubungi perawat jika tanda dan gejala kelelahan tidak berkurang
- c) Anjurkan strategi koping untuk mengurangi kelelahan

4) Kolaborasi

- a) Kolaborasi dengan ahli gizi tentang cara meningkatkan asupan makanan.

3. Kelelahan

Edukasi Aktivitas/Istirahat

a. Tujuan dan kriteria hasil (PPNI, 2019)

- 1) Tujuan : Mengajarkan pengaturan aktivitas dan istirahat
- 2) Kriteria hasil : Setelah diberikan tindakan keperawatan diharapkan tingkat kelelahan menurun dengan kriteria hasil :

- a) Verbalisasi kepuhian energi meningkat
- b) Tenaga meningkat
- c) Kemampuan melakukan aktivitas rutin meningkat
- d) Verbalisasi lelah menurun
- e) Lesu menurun
- f) Pola istirahat membaik

b. Intervensi keperawatan

1) Observasi:

- a) Identifikasi kesiapan dan kemampuan menerima informasi

2) Terapeutik:

- a) Sediakan materi dan media pengaturan aktivitas dan istirahat
- b) Jadwalkan pemberian Pendidikan kesehatan sesuai kesepakatan

- c) Berikan kesempatan kepada pasien dan keluarga untuk bertanya

3) Edukasi

- a) Jelaskan pentingnya melakukan aktivitas fisik / olahraga secara rutin
- b) Anjurkan terlibat dalam aktivitas kelompok, aktivitas bermain atau aktivitas lainnya
- c) Anjurkan Menyusun jadwal aktivitas dan istirahat
- d) Ajarkan cara mengidentifikasi kebutuhan istirahat
- e) Ajarkan cara mengidentifikasi target dan jenis aktivitas

4. Disorganisasi Perilaku Bayi

Perawatan Bayi

a. Tujuan dan kriteria hasil (PPNI, 2019)

- 1) Tujuan : Mengidentifikasi dan merawat kesehatan bayi
- 2) Kriteria hasil : Setelah diberikan tindakan keperawatan diharapkan organisasi perilaku bayi meningkat dengan kriteria hasil:
 - a) Gerakan pada ekstremitas meningkat
 - b) Kemampuan jari-jari menggenggam meningkat
 - c) Gerakan terkoordinasi meningkat
 - d) Respon normal terhadap stimulus sensorik meningkat

b. Intervensi keperawatan

1) Observasi:

- a) Monitor tanda-tanda vital bayi

2) Terapeutik:

- a) Mandikan bayi dengan suhu ruangan 21-24 C
- b) Mandikan bayi dalam waktu 5-10 menit dan 2 kali dalam sehari
- c) Rawat tali pusat secara terbuka
- d) Bersihkan pangkal tali pusat lidi kapas yang telah diberi air matang
- e) Kenakan popok bayi di bawah umbilicus jika tali pusat belum terlepas
- f) Lakukan pemijatan bayi

3) Edukasi

- a) Anjurkan ibu menyusui sesuai kebutuhan bayi
- b) Ajarkan ibu cara merawat bayi di rumah
- c) Ajarkan cara pemberian makanan pendamping ASI pada bayi >6 bulan.

5. Gangguan Pola Tidur

Dukungan Tidur

a. Tujuan dan kriteria hasil (PPNI, 2019)

- 1) Tujuan : memfasilitasi siklus tidur dan terjaga yang teratur.

2) Kriteria hasil : Setelah diberikan tindakan keperawatan diharapkan pola tidur membaik dengan kriteria hasil :

- a) Kemampuan beraktivitas meningkat
- b) Keluhan sulit tidur menurun
- c) Keluhan sering terjaga menurun
- d) Keluhan tidak puas tidur menurun
- e) Keluhan pola tidur berubah menurun
- f) Keluhan istirahat tidak cukup menurun

b. Intervensi keperawatan

1) Observasi

- a) Identifikasi pola aktifitas dan tidur
- b) Identifikasi faktor pengganggu tidur
- c) Identifikasi makanan dan minuman yang mengganggu tidur
- d) Identifikasi obat tidur yang dikonsumsi

2) Terapeutik

- a) Modifikasi lingkungan
- b) Batasi waktu tidur siang
- c) Fasilitasi menghilangkan stress sebelum tidur
- d) Tetapkan jadwal tidur rutin
- e) Lakukan prosedur untuk meningkatkan kenyamanan
- f) Sesuaikan jadwal pemberian obat dan/atau tindakan untuk menunjang siklus tidur terjaga.

3) Edukasi

- a) Jelaskan pentingnya tidur cukup selama sakit
- b) Anjurkan menepati kebiasaan waktu tidur
- c) Anjurkan menghindari makanan/minuman yang mengganggu tidur
- d) Ajarkan relaksasi otot autogenic atau cara nonfarmakologi lainnya.

6. Kesiapan Peningkatan Tidur

Dukungan Tidur

a. Tujuan dan kriteria hasil (PPNI, 2019)

- 1) Tujuan : memfasilitasi siklus tidur dan terjaga yang teratur.
- 2) Kriteria hasil : Setelah diberikan tindakan keperawatan diharapkan pola tidur membaik dengan kriteria hasil :
 - g) Kemampuan beraktivitas meningkat
 - h) Keluhan sulit tidur menurun
 - i) Keluhan sering terjaga menurun
 - j) Keluhan tidak puas tidur menurun
 - k) Keluhan pola tidur berubah menurun
 - l) Keluhan istirahat tidak cukup menurun

b. Intervensi keperawatan

- 1) Observasi
 - a) Identifikasi pola aktifitas dan tidur

- b) Identifikasi faktor pengganggu tidur
 - c) Identifikasi makanan dan minuman yang mengganggu tidur
 - d) Identifikasi obat tidur yang dikonsumsi
- 2) Terapeutik
- a) Modifikasi lingkungan
 - b) Batasi waktu tidur siang
 - c) Fasilitasi menghilangkan stress sebelum tidur
 - d) Tetapkan jadwal tidur rutin
 - e) Lakukan prosedur untuk meningkatkan kenyamanan
 - f) Sesuaikan jadwal pemberian obat dan/atau tindakan untuk menunjang siklus tidur terjaga.
- 3) Edukasi
- a) Jelaskan pentingnya tidur cukup selama sakit
 - b) Anjurkan menepati kebiasaan waktu tidur
 - c) Anjurkan menghindari makanan/minuman yang mengganggu tidur
 - d) Ajarkan relaksasi otot autogenic atau cara nonfarmakologi lainnya.

2.2.5 Implementasi Keperawatan

Dalam asuhan keperawatan, implementasi merupakan fase tindakan dimana perawat melakukan intervensi keperawatan. Saat melakukan implementasi keperawatan, perawat terus mengkaji ulang

klien pada setiap tingkatan, mengumpulkan data tentang respons klien terhadap aktivitas keperawatan dan tentang masalah baru yang mungkin berkembang. Untuk mengimplementasikan rencana perawatan dengan sukses, perawat membutuhkan keterampilan kognitif, interpersonal, dan teknis. Keterampilan ini berbeda satu sama lain, karena dalam praktiknya perawat menggunakannya dalam berbagai kombinasi dan dengan penekanan yang berbeda, tergantung pada aktivitasnya (Berman, Shirlee J., & Frandsen, 2016).

Implementasi adalah pelaksanaan dari rencana tindakan untuk mencapai tujuan yang spesifik. Tahap pelaksanaan dimulai setelah rencana tindakan disusun dan ditunjukkan pada perawat untuk membuat pasien dalam mencapai tujuan yang diharapkan oleh karena itu rencana tindakan yang spesifik dilaksanakan untuk memodifikasi faktor-faktor yang mempengaruhi masalah kesehatan pasien. Tujuan dari pelaksanaan adalah membantu pasien dalam mencapai tujuan yang telah ditetapkan yang mencakup peningkatan kesehatan, pencegahan penyakit dan pemulihan (Nursalam, 2017).

2.2.6 Evaluasi Keperawatan

Mengevaluasi adalah menilai atau menaksir. Evaluasi adalah fase kelima dari proses asuhan keperawatan. Evaluasi merupakan kegiatan terencana, berkelanjutan, dan mempunyai tujuan dimana perawat dapat menentukan kemajuan klien menuju pencapaian tujuan/hasil dan keefektifan rencana asuhan keperawatan. Evaluasi

merupakan aspek penting dari asuhan keperawatan karena kesimpulan yang diambil dari evaluasi menentukan apakah intervensi keperawatan harus dihentikan, dilanjutkan, atau diubah. (Berman et al., 2016)

Evaluasi keperawatan terdiri atas dua jenis antara lain (Dinarti & Mulyanti, 2017):

1. Evaluasi formatif

Evaluasi formatif adalah evaluasi yang dilakukan setiap selesai melakukan tindakan, berorientasi pada etiologi, dilakukan secara terus menerus sampai tujuan yang telah ditentukan tercapai.

2. Evaluasi sumatif

Evaluasi sumatif adalah evaluasi keperawatan yang dilakukan pada akhir tindakan keperawatan secara paripurna, berorientasi pada masalah keperawatan, menjelaskan keberhasilan atau ketidakberhasilan, rekapitulasi dan kesimpulan status kesehatan sesuai dengan waktu yang ditetapkan.

2.3 Evidence Based Practice in Nursing

2.3.1 Definisi

Range of Motion (ROM) adalah jumlah maksimum gerakan yang mungkin dilakukan sendi pada salah satu dari tiga potongan tubuh, yaitu sagittal, transversal, dan frontal. ROM dibedakan menjadi dua jenis yaitu ROM aktif dan ROM Pasif. (Risnah et al., 2022)

ROM aktif yaitu gerakan yang dilakukan oleh seseorang dengan menggunakan energi sendiri. Perawat memberikan motivasi, dan

membimbing klien dalam melaksanakan pergerakan sendiri secara mandiri sesuai dengan rentang gerak sendi normal pada klien aktif. Sedangkan ROM pasif yaitu energi yang dikeluarkan untuk latihan dari orang lain atau alat mekanik. Perawat melakukan gerakan persendian klien sesuai dengan rentang gerak yang normal pada pasien pasif.

Latihan range of motion (ROM) merupakan bagian dari proses rehabilitasi untuk mencapai tujuan yaitu meningkatkan kekuatan otot. Latihan beberapa kali dalam sehari dan dilakukan pengulangan setiap gerakan agar latihan tersebut dapat optimal dilakukan sehingga dapat mencegah terjadinya komplikasi yang akan menghambat pasien untuk dapat mencapai kemandirian dalam melakukan fungsinya sebagai manusia (Syahrim et al., 2019).

2.3.2 Tujuan

Adapun tujuan dari latihan ROM, yaitu :

1. Meningkatkan atau mempertahankan fleksibilitas dan kekuatan otot.
2. Mempertahankan fungsi jantung dan pernapasan
3. Melancarkan sirkulasi darah
4. Mencegah kekakuan pada sendi.
5. Mencegah kelainan bentuk, kekakuan, dan kontraktur.

2.3.3 Indikasi

1. Pasien tidak dapat atau tidak diperbolehkan untuk bergerak aktif.
Misalnya keadaan koma, kelumpuhan, atau bed rest total.

2. Pasien memiliki kelemahan otot dan tidak dapat menggerakkan persendian sepenuhnya.

2.3.4 Kontra Indikasi

1. Pada daerah dimana terdapat inflamasi jaringan akut yang apabila dilakukan pergerakan aktif akan menghambat proses penyembuhan.

2.3.5 Prosedur Penatalaksanaan dan Rasional

1. Tahap Pra Interaksi

- a. Mencuci tangan
- b. Mengecek program terapi

2. Tahap Interaksi

- a. Memberi salam, perkenalan diri, identifikasi pasien
- b. Menjelaskan tujuan dan prosedur pelaksanaan
- c. Menanyakan persetujuan pasien

3. Tahap Kerja

Gerakan ROM Pasif :

- a. Fleksi dan ekstensi pergelangan tangan
 - 1) Atur posisi lengan pasien dengan menjauhi sisi tubuh dan siku menekuk lengan.
 - 2) Pegang tangan pasien dengan satu tangan dan tangan yang lain memegang pergelangan tangan pasien.
 - 3) Tekuk tangan pasien ke depan sejauh mungkin.
- b. Fleksi dan ekstensi siku

- 1) Atur posisi lengan pasien dengan menjauhi sisi tubuh dengan telapak mengarah ke tubuhnya.
 - 2) Letakkan tangan di atas siku pasien dan pegang tangannya mendekati bahu.
 - 3) Lakukan dan kembalikan ke posisi sebelumnya.
- c. Pronasi dan supinasi lengan bawah
- 1) Atur posisi lengan bawah menjauhi tubuh pasien dengan siku menekuk
 - 2) Letakkan satu tangan perawat pada pergelangan pasien dan pegang tangan pasien dengan tangan lainnya.
 - 3) Putar lengan bawah pasien sehingga telapaknya menjauhinya.
 - 4) Kembalikan ke posisi semula
 - 5) Putar lengan bawah pasien sehingga telapak tangannya menghadap ke arahnya.
 - 6) Kembalikan ke posisi semula
- d. Pronasi dan fleksi bahu
- 1) Atur posisi tangan pasien di sisi tubuhnya
 - 2) Letakkan satu tangan perawat di atas siku pasien dan pegang tangan pasien dengan tangan lainnya.
 - 3) Angkat lengan pasien pada posisi semula
- e. Abduksi dan adduksi bahu
- 1) Atur posisi lengan pasien di samping badannya

- 2) Letakkan satu tangan perawat di atas siku pasien dan pegang tangan pasien dengan tangan lainnya
 - 3) Gerakkan lengan pasien menjauh dari tubuhnya ke arah perawat (abduksi)
 - 4) Gerakkan lengan pasien mendekati tubuhnya (adduksi)
 - 5) Kembalikan ke posisi semula
- f. Rotasi bahu
- 1) Atur posisi lengan pasien menjauhi tubuh dengan siku menekuk
 - 2) Letakkan satu tangan perawat di lengan atas pasien dekat siku dan pegang tangan pasien dengan tangan lain.
 - 3) Gerakkan lengan ke bawah sampai menyentuh tempat tidur, telapak tangan menghadap ke bawah.
 - 4) Kembalikan posisi lengan ke posisi semula
 - 5) Gerakkan lengan bawah ke belakang sampai menyentuh tempat tidur, telapak tangan menghadap ke atas
 - 6) Kembalikan ke posisi semula
- g. Fleksi dan ekstensi jari jari
- 1) Pegang jari-jari kaki pasien dengan satu tangan sementara tangan lain memegang kaki
 - 2) Bengkokkan (tekuk) jari-jari ke bawah
 - 3) Luruskan jari-jari kemudia dorong ke belakang
 - 4) Kembalikan ke posisi semula

h. Invers dan eversi kaki

- 1) Pegang separuh bagian atas kaki pasien dengan satu jari dan pegang pergelangan kaki dengan satunya.
- 2) Putar kaki ke dalam sehingga telapak kaki menghadap ke kaki lainnya.
- 3) Kembalikan ke posisi semula
- 4) Putar kaki keluar sehingga bagian telapak kaki menjauhi kaki yang lain.
- 5) Kembalikan ke posisi semula.

i. Fleksi dan ekstensi pergelangan kaki

- 1) Letakkan satu tangan perawat pada telapak kaki pasien dan satu tangan yang lain di atas pergelangan kaki
- 2) Jaga kaki lurus dan rileks
- 3) Tekuk pergelangan kaki, arahkan jari-jari kaki ke arah dada pasien
- 4) Kembalikan ke posisi semula
- 5) Tekuk pergelangan kaki menjauhi dada pasien.

j. Fleksi dan ekstensi lutut

- 1) Letakkan satu tangan di bawah lutut pasien dan pegang tumit pasien dengan tangan yang lain.
- 2) Angkat kaki, tekuk pada lutut ke arah dada sejauh mungkin.

- 3) Turunkan kaki dan luruskan lutut dengan mengangkat kaki ke atas.
 - 4) Kembalikan ke posisi semula.
- k. Rotasi pangkal paha
- 1) Letakkan satu tangan perawat pada pergelangan kaki dan satu tangan yang lain di atas lutut.
 - 2) Putar kaki ke arah yang berlawanan dengan perawat.
 - 3) Putar kaki ke arah perawat.
 - 4) Kembalikan ke posisi semula.
- l. Abduksi dan adduksi pangkal paha
- 1) Letakkan satu tangan perawat di bawah lutut pasien dan satu tangan pada tumit.
 - 2) Jaga posisi kaki pasien lurus, angkat kaki +/- 8 cm dari tempat tidur, gerakkan kaki menjauhi badan.
 - 3) Gerakkan kaki mendekati badan pasien.
 - 4) Kembalikan ke posisi semula (Risnah et al., 2022).

4. Tahap Terminasi

- a. Merapikan pasien.
- b. Melakukan evaluasi tindakan yang telah dilakukan.
- c. Berpamitan dengan pasien.
- d. Cuci tangan.
- e. Dokumentasi tindakan

5. Rasionalisasi

Latihan *range of motion* (ROM) dapat meningkatkan kekuatan otot pada individu yang memiliki kelemahan otot karena latihan tersebut menginduksi rangsangan yang meningkatkan aktivitas kimiawi, neuromuskuler, dan pada otot, yang menyebabkan kontraksi yang lebih besar pada area otot tertentu. Kekuatan otot sangat terkait dengan sistem neuromuskuler, artinya seberapa kuat sistem saraf mampu memicu otot untuk berkontraksi, semakin banyak serat otot yang terlibat, sehingga semakin banyak kekuatan yang dihasilkan otot (Syahrim et al., 2019).

2.3.6 Kriteria Evaluasi

Irawati (2019) menjelaskan dalam tulisannya terkait kriteria evaluasi dalam tindakan ROM, yakni :

1. Klien memiliki kemampuan berpindah dari satu sisi ke sisi lain sambil tetap berbaring (miring kanan, miring kiri, terlentang).
2. Klien memiliki kemampuan menjaga kekuatan otot
3. Klien dapat dengan baik mempertahankan postur tubuh ketika berbaring
4. Rentang gerak sendi meningkat
5. Klien mampu mengubah posisi.

BAB III

METODOLOGI PENELITIAN

3.1 Rancangan Studi Kasus

Penelitian ini merupakan jenis penelitian studi kasus. Studi kasus menurut Merriam & Tisdell (2015) adalah gambaran dan kajian mendalam tentang suatu sistem yang terikat, yang tidak dapat dipisahkan antara satu kasus dengan kasus lainnya karena studi kasus memunculkan adanya unsur-unsur sistem yang berfungsi secara terpadu dan terpola. dengan yang lainnya.

Rahardjo (2017) dalam artikelnya menjelaskan studi kasus merupakan rangkaian kegiatan ilmiah yang dilakukan secara intens, mendetail, dan mendalam terhadap suatu program, peristiwa, atau kegiatan pada tingkat individu, kelompok, lembaga, atau organisasi untuk memperoleh pemahaman yang mendalam tentang peristiwa tersebut.

3.2 Subjek Studi Kasus

Individu yang telah memenuhi kriteria inklusi dan eksklusi menjadi subjek dalam studi kasus ini. Subjek penelitian untuk latihan ROM adalah individu yang mengalami gangguan terutama pada gangguan mobilitas, pasien sulit berjalan sebab mengalami gangguan pada kekuatan otot serta kemampuan tubuh buat menjaga keseimbangan (Purba et al., 2022). Adapun kriteria inklusi dan eksklusi dalam penelitian ini adalah :

1. Kriteria inklusi : pasien dengan masalah pada kebutuhan aktivitas dan latihan, pasien yang mengalami gangguan pada kekuatan otot , dan bersedia menjadi responden.

2. Kriteria eksklusi : pasien yang kontraindikasi dengan tindakan latihan ROM.

3.3 Fokus Studi Kasus

Fokus studi kasus dalam tugas akhir ners ini yaitu melaksanakan asuhan keperawatan untuk masalah yang telah dikaji dengan baik, khususnya asuhan keperawatan untuk memenuhi kebutuhan aktivitas yang mendasar dengan fokus masalah gangguan mobilitas fisik menggunakan teknik *Range of Motion* (ROM).

3.4 Instrumen Studi Kasus

Pengukuran variabel pada penelitian mengacu pada angka terhadap kekuatan otot yang telah di tetapkan, sehingga dapat dilihat bahwasanya Efektivitas Latihan ROM tersebut dapat meningkatkan kekuatan otot (Purba et al., 2022). Kekuatan otot pasien diukur menggunakan Manual Muscle Strength yakni suatu cara pemeriksaan untuk mengetahui kekuatan otot atau kemampuan mengontraksikan otot secara volunteer dengan tujuan membantu menegakkan diagnose (Abdurachman, Dion Krismashogi Dharmawan, Irmawan Farinda, & Etha Rambung, 2016). Terdapat 6 penilaian untuk menilai kekuatan otot berdasarkan MMT, yaitu :

1. Nilai 5 (normal) : Kemampuan otot bergerak melalui lingkup gerak sendi penuh melawan gravitasi serta dapat melawan tahanan maksimal.
2. Nilai 4 (good): Kemampuan otot bergerak melalui lingkup gerak sendi penuh melawan gravitasi serta dapat melawan tahanan yang ringan sampai sedang.

3. Nilai 3 (fair): Kemampuan otot bergerak melalui lingkup gerak sendi penuh melawan gravitasi namun tidak dapat melawan tahanan yang ringan sekalipun.
4. Nilai 2 (poor): Kemampuan otot bergerak melalui lingkup gerak sendi penuh tetapi tidak dapat melawan gravitasi, atau hanya dapat bergerak dalam bidang horisontal.
5. Nilai 1 (trace): otot tidak mampu bergerak melalui lingkup gerak sendi penuh dalam bidang horisontal, hanya terlihat gerakan otot minimal atau teraba kontraksi oleh pemeriksa.
6. Nilai 0 (zero): tidak ada kontraksi otot sama sekali baik pada inspeksi maupun palpasi .

3.5 Prosedur Pengambilan Data

Prosedur penelitian meliputi penjabaran proses pelaksanaan studi kasus yang terdiri dari beberapa tahapan, yaitu persiapan yang meliputi pengajuan judul studi kasus, pengumpulan data melalui metode observasi dan wawancara, dan terakhir penyusunan laporan yang didasarkan pada tahapan penulisan tugas akhir ners.

3.6 Tempat dan Waktu Pengambilan Data Studi Kasus

Lokasi penelitian studi kasus ini bertempat di kamar 6 Ruang Perawatan Sawit Belakang RSUP DR Wahidin Sudirohusodo Makassar pada tanggal 28 Maret 2022.

3.7 Analisis Data dan Penyajian Data

Dalam studi kasus ini, analisis data dan penyajian data disajikan secara tekstual, dengan fakta-fakta yang dibuat dalam bentuk teks dan dideskripsikan secara naratif. Selain itu, analisis juga didukung dengan buku Standar Diagnosis Keperawatan Indonesia (SDKI), Standar Intervensi Keperawatan Indonesia (SIKI), dan Standar Luaran Keperawatan Indonesia (SLKI).

3.8 Etika Studi Kasus

Peneliti dalam penelitian keperawatan harus memahami bagaimana menjaga keamanan bagi subjek penelitian. Fungsi krusial perawat peneliti adalah mengadvokasi nilai moral dan etik kepada klien selama proses riset sehingga pasien merasa aman terlibat dalam riset keperawatan. Adapun etika dalam studi kasus ini adalah :

1. *Informed Consent*

Responden memberikan persetujuan untuk diteliti. Lembar *informed consent* harus mencantumkan judul penelitian serta keunggulan penelitian. Jika subjek atau responden menolak, maka peneliti tidak boleh memaksa dan harus menghormati hak responden demi kenyamanan responden..

2. *Anonimity* (Tanpa Nama)

Untuk menjaga kerahasiaan, peneliti tidak akan mencantumkan nama responden pada formulir, tetapi diberikan inisial yang sesuai dengan huruf pertama nama sampel (Tn.O)

3. *Confidentiality*

Peneliti menjamin kerahasiaan informasi responden, dan hanya kelompok data tertentu yang akan dilaporkan sebagai hasil penelitian. Data yang tidak termasuk data yang diperlukan oleh peneliti tidak akan disajikan

pada saat hasil, dan kuesioner yang digunakan oleh peneliti akan dimusnahkan setelah presentasi hasil selesai.



BAB IV

LAPORAN KASUS

4.1 Asuhan Keperawatan

4.1.1 Pengkajian Keperawatan

REKAMAN ASUHAN KEPERAWATAN	PENGAJIAN AWAL KEPERAWATAN UMUM DI RUANG RAWAT INAP
A. IDENTITAS KLIEN	
Nama : Tn O	Ruang Rawat: Sawit Belakang
Umur : 49 Thn	No. RM: 970394
Pendidikan: Tidak ada	Tgl/Jam Masuk:12-03-2022
Pekerjaan : Petani	Tgl/Jam Pengambilan Data:28-03-2022
Suku : Bugis	Diagnosa Masuk: Paraparese Spastik Upper
Agama : Islam	Ecausa Injury Medula Spinalis
Status perkawinan: kawin	Cara masuk : Brankar
Alamat : Bontobaji, Bulukumba	Kiriman dari Poliklinik : RS Bantaeng
Sumber Informasi: Istri klien dan klien	Pindahan Dari : Non Bedah IGD
	Perawat/Tim Yang Bertanggung Jawab : Semua perawat di sawit belakang
B. RIWAYAT KESEHATAN	
Keluhan Utama	: Klien mengatakan kedua kaki tidak dapat digerakkan
Keluhan saat ini	: Klien mengatakan tidak dapat menggerakkan kakinya dan sering merasa keram pada kedua pinggulnya
Pernah Opname dengan sakit : - Di RS : BB Sebelum Sakit : 62 Kg Pernah Operasi : (√) Tidak	
C. KEADAAN UMUM	
Kesadaran : komposmentis GCS : E4V5M6 Pengetahuan Tentang Penyakit : Klien kurang mengetahui mengenai penyakit yang dideritanya	
D. KEBUTUHAN DASAR	
RASA NYAMAN NYERI	
<ul style="list-style-type: none"> - Suhu : 36,5⁰ C - Nyeri : <ul style="list-style-type: none"> - P : klien mengatakan nyeri pada bagian panggul - Q : klien mengatakan nyeri terasa tertusuk-tusuk - R : klien mengatakan nyeri yang dirasa pada panggul kanan dan kiri - S : skala nyeri 2 (NRS) - T : klien mengatakan sakit yang dirasa terus menerus - Respon Emosional : klien tampak meringis 	

- Cara Mengatasi Nyeri : istri klien mengatakan bahwa Ketika sakit klien dipijat pada pinggulnya					
Masalah Keperawatan : Nyeri Akut					
NUTRISI	KEBERSIHAN PERORANGAN				
<ul style="list-style-type: none"> - TB : 165 cm - BB : 62 KG , IMT : 22,8 - Kebiasaan makan :istri klien mengatakan sebelum sakit klien makan teratur 3X/hari - Keluhan saat ini : istri klien mengatakan selama sakit klien makan 3 x sehari - Pembesaran tiroid : tidak terlihat dan tidak teraba pembesaran tiroid - Hernia/Massa : tidak terdapat massa - Kondisi gigi/gusi :kondisi gigi lengkap tidak terdapat lesi pada gusi - Penampilan lidah : tampak merah mudah - Makan per NGT/parienteral/Infus : klien tidak terpasang NGT - Porsi makan yang dihabiskan : klien mengatakan klien dapat menghabiskan 1 porsi makanan 	<ul style="list-style-type: none"> - Kebiasaan mandi : istri klien mengatakan klien sering dimandikan dengan waslap setiap hari - Cuci rambut : klien mengatakan belum mencuci rambut selama berada di rumah sakit - Kebiasaan gosok gigi : istri klien membersihkan gigi 1 hari sekali - Kebersihan badan : klien tampak bersih - Keadaan rambut : rambut bersih - Keadaan kulit kepala : kulit kepala tampak Bersih - Keadaan kuku : kuku bersih 				
Masalah keperawatan : • Tidak ada masalah keperawatan	Masalah Keperawatan • Tidak ada masalah keperawatan				
CAIRAN	AKTIVITAS & LATIHAN				
<ul style="list-style-type: none"> - Kebiasaan minum : klien mengatakan dapat menghabiskan kurang lebih 4-5 gelas air per hari - Jenis : air mineral - Turgor kulit : turgor kulit tampak elastis - Punggung kuku : warna punggung kuku tangan kekuningan warna punggung kuku kaki kuning - Pengisian kapiler : - Mata cekung : Tidak - Konjungtiva : tampak berwarna kemerahan - Sklera : tampak anikterik - Edema : tidak ada - Distensi vena jugularis : tidak terdapat distensi pada vena jugularis - Minum per NGT : klien tidak terpasang NGT - Terpasang infuse : klien terpasang infus Ringer Laktat 	<ul style="list-style-type: none"> - Aktivitas waktu luang : istri klien mengatakan sebelum sakit suaminya bekerja sebagai petani dan istri klien mengatakan selama sakit semua aktivitas klien ditempat tidur karena klien tidak bisa bergerak karena kakinya tidak bisa digerakkan disertai nyeri - Aktivitas/Hoby : klien mengatakan selama sakit klien hanya bisa berbaring di tempat tidur - Kesulitan bergerak : Klien mengatakan tidak bisa menggerakkan kedua kakinya - Kekuatan otot : klien tidak mampu mengangkat ekstremitas bawah <table style="margin-left: auto; margin-right: auto; border-collapse: collapse;"> <tr> <td style="border: none; padding: 5px;">5</td> <td style="border: none; padding: 5px;">5</td> </tr> <tr> <td style="border: none; padding: 5px;">1</td> <td style="border: none; padding: 5px;">1</td> </tr> </table> <ul style="list-style-type: none"> - Tonus otot : lemah - Tremor : klien tidak mengalami tremor 	5	5	1	1
5	5				
1	1				

	<ul style="list-style-type: none"> - gerakan terbatas : klien mengatakan tidak bebas bergerak karena kedua kaki tidak bisa digerakkan - Pelaksanaan aktivitas : istri klien mengatakan sebagian besar aktivitas klien dibantu oleh keluarga.
<p>Masalah Keperawatan</p> <ul style="list-style-type: none"> • Tidak ada masalah keperawatan 	<p>Masalah Keperawatan</p> <ul style="list-style-type: none"> • Gangguan mobilitas fisik
ELIMINASI	OKSIGENASI
<ul style="list-style-type: none"> - Kebiasaan BAB : klien mengatakan sebelum sakit BAB 1X/hari, selama sakit pasien BAB 1x/ hari - Klien mengatakan tidak bisa mengedan saat BAB - BAK : Istri Klien mengatakan Sebelum sakit BAK kurang lebih 5X/hari, saat sakit tidak BAK 2-3 x / hari - Abdomen : Nyeri Tekan : tidak ada - Massa : tidak terdapat massa - Tidak terpasang kateter, klien menggunakan pempers 	<ul style="list-style-type: none"> Nadi : 98 X/menit - Pernapasan : 24X/menit - TD : 110/80 mmHg - Bunyi Nafas : tidak ada bunyi napas tambahan - Respirasi : klien tidak sesak, tidak ada Ronchi, Tidak ada Wheezing dan tidak Batuk - Sirkulasi oksigenasi : akral hangat - Dada : tidak ada keluhan - Riwayat penyakit : istri klien mengatakan klien memiliki tidak memiliki Riwayat penyakit sebelumnya - Klien mengatakan tidak merokok dan tidak mengkonsumsi alkohol
<p>Masalah keperawatan</p> <p>Ö tidak ada masalah keperawatan</p>	<p>Masalah keperawatan</p> <p>Ö tidak ada masalah keperawatan</p>
TIDUR DAN ISTIRAHAT	PENCEGAHAN TERHADAP BAHAYA
<ul style="list-style-type: none"> - Kebiasaan tidur : klien mengatakan sebelum sakit klien tidur di malam hari dan jarang tidur di siang hari - Lama tidur : istri klien mengatakan sebelum sakit lama tidur klien teratur - Kebiasaan tidur selama sakit : klien mengatakan tidur malam nyenyak akan tetapi pasien jarang tidur siang 	<ul style="list-style-type: none"> - Refleksi : tidak dikaji - Penglihatan : klien mengatakan tidak ada masalah pada penglihatan - Pendengaran: klien mengatakan tidak ada masalah pada pendengaran - Penciuman : klien mengatakan tidak ada masalah pada penciuman - Perabaan : klien mengatakan tidak ada masalah pada perabaan
<p>Masalah Keperawatan</p> <p>Ö tidak ada masalah keperawatan</p>	<p>Masalah Keperawatan</p> <p>Ö tidak ada masalah keperawatan</p>
NEUROSENSORIS	KEAMANAN
<ol style="list-style-type: none"> 1. Rasa Ingin Pingsan/Pusing : klien mengatakan tidak pusing 2. Kejang : klien tidak mengalami kejang <p>Status Mental : pasien mengatakan ia mengetahui dimana dia sekarang ,</p>	<p>Alergi/sensitivitas : klien mengatakan klien tidak memiliki elergi makanan</p> <p>Riwayat cedera kecelakaan : klien mengatakan klien pernah kecelakaan saat berkebun</p>

mengetahui waktu siang dan malam dan mengetahui orang disekitarnya Kesadaran : komposmentis 3. Memori : klien mampu mengingat kejadian saat ini dan masa lalu 4. Kaca mata: tidak menggunakan kacamata 5. Alat bantu dengar : tidak menggunakan alat bantu dengar	Kekuatan umum :lemah Cara berjalan : klien tidak bisa berjalan, klien bedrest total Keluhan saat ini: klien tidak dapat menggerakkan kedua kakinya			
Masalah Keperawatan : Ö tidak ada masalah keperawatan	Masalah Keperawatan : Ö Risiko Jatuh			
SEKSUALITAS				
Pria 1. Tidak dikaji				
Masala Keperawatan : Ö tidak ada masalah keperawatan				
KESEIMBANGAN & PENINGKATAN HUBUNGAN RESIKO SERTA INTERAKSI SOSIAL				
1. Lama perkawinan :33 tahun 2. hidup dengan :istri dan anak 3. Orang Pendukung Lain : anak 4. Peran Dalam Struktur Keluarga :kepala keluarga 5. Psikologis : klien mengatakan semangat untuk bisa berjalan kembali 6. Sosiologis : komunikasi lancar 7. Perubahan bicara : tidak menggunakan alat bantu komunikasi 8. Komunikasi verbal/nonverbal dengan keluarga/orang terdekat lain :komunikasi verbal dengan keluarga baik 9. Spiritual : klien mengatakan jarang melaksanakan ibadah wajib selama di rumah sakit 10. Gaya hidup : klien tidak merokok dan tidak mengkomsumsi alkohol				
Masalah keperawatan : Ö tidak ada masalah keperawatan				
E. PENYULUHAN DAN PEMBELAJARAN				
1. Bahasa dominan (khusus) : Bahasa Indonesia dan Bahasa Konjo 2. Informasi yang telah disampaikan : <ol style="list-style-type: none"> Pengaturan jam besuk Hak dan kewajiban klien Tim / petugas yang merawat 4.2 Masalah yang telah dijelaskan : <ol style="list-style-type: none"> Manajemen nyeri Obat-obatan yang diberikan Aktivitas Fisik 				
Obat yang diresepkan :				
Obat	Dosis	Waktu	Rute	tujuan
Ranitidin	150 mg	/12 jam	oral	Ranitidin adalah h obat yang digunakan

				untuk mengobati gejala atau penyakit yang berkaitan dengan produksi asam lambung berlebih
Mecobalamin	500 mcg/ml	12-03-2022	intravena	Mecobalamin atau mecobalamin digunakan untuk mengatasi kekurangan vitamin B12.
Ketorolac	30mg	/8 jam	Intravena	Untuk meredakan nyeri dan peradangan
Methylprednisolone	25 mg	/24 jam	intravena	Methylprednisolone adalah obat untuk meredakan peradangan pada berbagai kondisi, termasuk radang sendi, radang usus, asma, psoriasis, lupus, hingga multiple sclerosis.

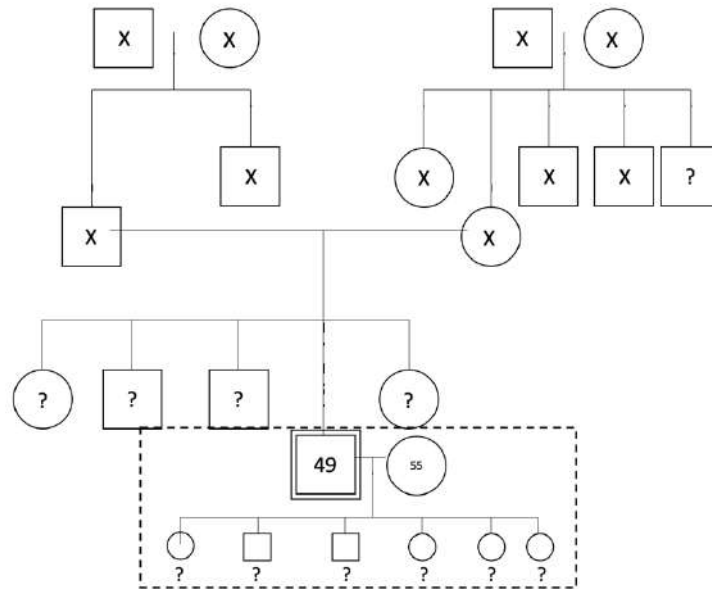
F. DATA GENOGRAM**Keterangan :**

□ : laki- laki

○ : perempuan
diketahui

▣ : klien

X : meninggal

| : garis keturunan

— : garis perkawinan

--- : serumah

? : umur yang tidak

Keterangan :

G1 : Kakek dan nenek klien telah meninggal, klien tidak mengetahui Riwayat penyakit kakek dan neneknya

G2 : klien mengatakan orang tuanya telah meninggal, ibu memiliki Riwayat hipertensi sedangkan ayahnya memiliki riwayat perokok aktif

G3 : klien adalah anak ke empat dari 5 bersaudara, klien memiliki istri dan 6 orang anak. Klien tidak memiliki Riwayat hipertensi ataupun penyakit infeksi.

G. DATA PEMERIKSAAN PENUNJANG (diagnostic & laboratorium)

Laboratorium 27/03/2022

Pemeriksaan Penunjang

No.	Pemeriksaan	Hasil Nilai Rujukan	
HEMATOLOGI RUTIN			
1.	WBC	8.8	4.00 – 10.00
2.	RBC	4.47	4.00 – 6.00
3.	HGB	13.0	12.0 – 16.0
4.	HCT	40	37.0 – 48.0
5.	MCV	89	80.0 – 97.0
6.	MCH	29	26.5 – 33.5
7.	MCHC	33	31.5 – 35.0
8.	PLT	189	150 – 400

9.	RDW-SD		37.0 – 54.0
10.	RDW- CV	14.4	10.0 – 15.0
11.	PDW	11.8	10.0 – 18.0
12.	MPV	10.2	6.50 – 11.0
13.	PCT	0.00	0.15 – 0.50
14.	NEUT	71.8	52.0 – 75.0
15.	LYMPH	20.4	20.0 – 40.0
16.	MONO	7.6	2.00 – 8.00
17.	EO	0.1	1.00 – 3.00
18.	BASO	0.1	0.00 – 0.10
19.	PT	9.3	10-14
20.	INR	0.89	--
21.	APTT	24.6	22.0-30.0
KIMIA DARAH			
1.	Glokosa Gula Darah Sewaktu	191	140
2.	Fungsi Ginjal Ureum Kreatinin	30 0.72	10 - 50 L (<1.4); P (<1.2)
3.	Fungsi Hati SGOT SGPT	17 53	<38 <41
5.	Elektrolit Natrium Kalium Klorida	140 3.7 110	136-145 3.5-5.1 97-111

Foto MRI Thoracal (dengan kontras) 21/03/2022**Kesan :**

1. Lesi intradural setinggi level T3-T4 sugestif myelomalacia cyst
2. Bulging diskus intervertebralis ke sentral pada level T11-12 yang menekan thecal sac
3. Modic tipe II endplate inferior CV T3
4. MR Myelografi : tampak stenosis parsial canalis spinalis level T3-T4

Pengukuran Risiko Jatuh (Skala Morse)

Faktor Risiko	Skala	Skor	
		Standar	Hasil
Riwayat Jatuh	Yes	25	25
	No	0	
Diagnosis Sekunder	Yes	15	
	No	0	0
Menggunakan alat bantu	Furnitur	30	
	Menyokong tongkat / alat penopang / walker	15	
	Bed rest	0	0
Obat	Yes	20	
	No	0	0

Gaya berjalan	Terganggu	20	20
	Lemah	10	
Kesadaran	Normal	0	
	Lupa/pelupa	0	
	Baik	15	15
Jumlah skor			60

Keterangan :

Rendah : 0-24

Sedang : 25-45

Tinggi : ≥ 45

H. PATOFISIOLOGI & PENYIMPANGAN KDM

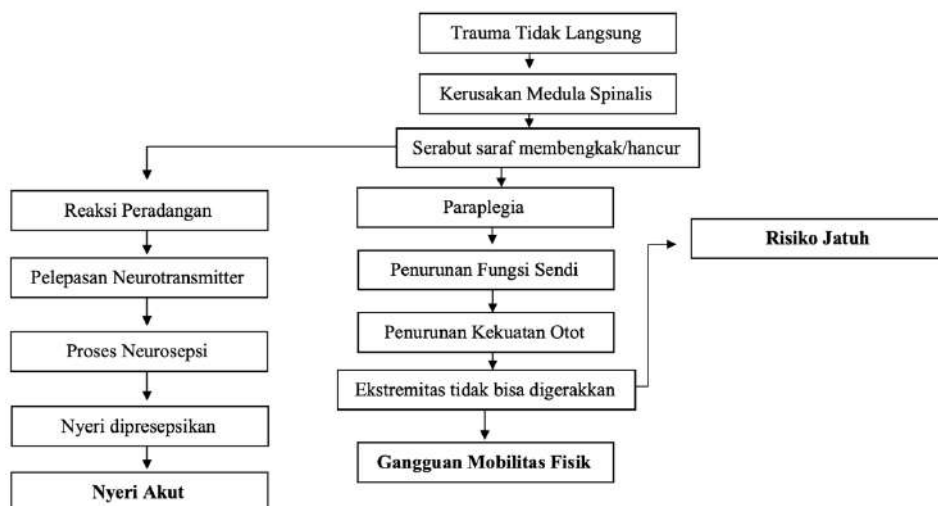

KLASIFIKASI DATA

DATA SUBJEKTIF	DATA OBJEKTIF				
1. Klien mengatakan tidak dapat menggerakkan kakinya dan sering merasa kram pada kedua pinggulnya. 2. Nyeri : 3. P : klien mengatakan nyeri pada bagian panggul 4. Q : klien mengatakan nyeri terasa tertusuk-tusuk 5. R : klien mengatakan nyeri yang dirasa pada panggul kanan dan kiri 6. T : klien mengatakan sakit yang dirasa terus menerus 7. Respon Emosional : klien tampak meringis 8. Cara Mengatasi Nyeri : istri klien mengatakan bahwa Ketika sakit klien dipijat pada pinggulnya 9. istri klien mengatakan selama sakit semua aktivitas klien ditempat tidur karena klien tidak bisa bergerak karena kakinya tidak bisa digerakkan disertai nyeri 10. Klien mengatakan tidak bisa menggerakkan kedua kakinya	1. S : skala nyeri 2 (NRS) 2. klien tidak mampu mengangkat ekstremitas bawah dengan kekuatan otot : <table style="margin-left: auto; margin-right: auto; border-collapse: collapse;"> <tr> <td style="border: none; padding: 5px;">5</td> <td style="border: none; padding: 5px;">5</td> </tr> <tr> <td style="border: none; padding: 5px;">1</td> <td style="border: none; padding: 5px;">1</td> </tr> </table> 3. Tonus otot : lemah 4. MR Myelografi : tampak stenosis parsial canalis spinalis level T3-T4 5. Skor skala morse : 60	5	5	1	1
5	5				
1	1				

UNIVERSITAS ISLAM NEGERI

KATEGORISASI DATA

KATEGORI DAN SUB KATEGORI		DATA SUBJEKTIF DAN OBJEKTIF
FISIOLOGI	RESPIRASI	-
	SIRKULASI	-
	NUTRISI DAN CAIRAN	-
	ELIMINASI	-
	AKTIVITAS DAN ISTIRAHAT	Data subjektif : <ol style="list-style-type: none"> 1. Istri klien mengatakan selama sakit semua aktivitas klien ditempat tidur karena klien tidak bisa bergerak karena kakinya tidak bisa digerakkan disertai nyeri 2. Klien mengatakan tidak bisa menggerakkan kedua kakinya

		<p>Data objektif</p> <ol style="list-style-type: none"> Klien tidak mampu mengangkat ekstremitas bawah dengan kekuatan otot : <table style="margin-left: 40px; border-collapse: collapse;"> <tr> <td style="border-right: 1px solid black; padding: 5px 10px;">5</td> <td style="padding: 5px 10px;">5</td> </tr> <tr> <td style="border-right: 1px solid black; padding: 5px 10px;">1</td> <td style="padding: 5px 10px;">1</td> </tr> </table> Tonus otot : lemah MR Myelografi : tampak stenosis parsial canalis spinalis level T3-T4 	5	5	1	1
5	5					
1	1					
	NEUROSENSORY	-				
	REPRODUKSI DAN SEKSUALITAS	-				
PSOKOLOGIS	NYERI DAN KENYAMANAN	<p>Data subjektif :</p> <ol style="list-style-type: none"> Klien mengatakan tidak dapat menggerakkan kakinya dan sering merasa keram pada kedua pinggulnya. Nyeri : P : klien mengatakan nyeri pada bagian panggul Q : klien mengatakan nyeri terasa tertusuk-tusuk R : klien mengatakan nyeri yang dirasa pada panggul kanan dan kiri T : klien mengatakan sakit yang dirasa terus menerus Respon Emosional : klien tampak meringis Cara Mengatasi Nyeri : istri klien mengatakan bahwa Ketika sakit klien dipijat pada pinggulnya istri klien mengatakan selama sakit semua aktivitas klien ditempat tidur karena klien tidak bisa bergerak karena kakinya tidak bisa digerakkan disertai nyeri <p>Data objektif</p> <ol style="list-style-type: none"> S : skala nyeri 2 (NRS) 				
	INTEGRITAS EGO	-				
	PERTUMBUHAN DAN PERKEMBANGAN	-				
PERILAKU	KEBERSIHAN DIRI	-				

	PENYULUHAN DAN PEMBELAJARAN	-				
RELASIONAL	INTERAKSI SOSIAL	-				
LINGKUNGAN	KEAMANAN DAN PROTEKSI	1. MR Myelografi : tampak stenosis parsial canalis spinalis level T3-T4 2. Skor skala morse : 60 3. Kekuatan otot : <table style="margin-left: auto; margin-right: auto; border-collapse: collapse;"> <tr> <td style="border: 1px solid black; padding: 5px;">5</td> <td style="border: 1px solid black; padding: 5px;">5</td> </tr> <tr> <td style="border: 1px solid black; padding: 5px;">1</td> <td style="border: 1px solid black; padding: 5px;">1</td> </tr> </table>	5	5	1	1
5	5					
1	1					

ANALISA DATA

DATA	ETIOLOGI	MASALAH KEPERAWATAN				
Data subjektif : 1. Istri klien mengatakan selama sakit semua aktivitas klien ditempat tidur karena klien tidak bisa bergerak karena kakinya tidak bisa digerakkan disertai nyeri 2. Klien mengatakan tidak bisa menggerakkan kedua kakinya Data objektif 1. Klien tidak mampu mengangkat ekstremitas bawah dengan kekuatan otot : <table style="margin-left: auto; margin-right: auto; border-collapse: collapse;"> <tr> <td style="border: 1px solid black; padding: 5px;">5</td> <td style="border: 1px solid black; padding: 5px;">5</td> </tr> <tr> <td style="border: 1px solid black; padding: 5px;">1</td> <td style="border: 1px solid black; padding: 5px;">1</td> </tr> </table> 2. Tonus otot : lemah	5	5	1	1	<pre> graph TD A[Trauma Langsung] --> B[Kerusakan medula spinalis] B --> C[Serabut saraf membengkak/hancur] C --> D[Paraplegia] D --> E[Penurunan Fungsi Sendi] E --> F[Penurunan Kekuatan Otot] F --> G[Ekstremitas Tidak Bisa digerakkan] </pre>	Gangguan mobilitas fisik
5	5					
1	1					

<p>3. MR Myelografi : tampak stenosis parsial canalis spinalis level T3-T4</p>		
<p>Data subjektif :</p> <p>1. Klien mengatakan tidak dapat menggerakkan kakinya dan sering merasa kram pada kedua pinggulnya.</p> <p>2. Nyeri : P : klien mengatakan nyeri pada bagian panggul Q : klien mengatakan nyeri terasa tertusuk-tusuk R : klien mengatakan nyeri yang dirasa pada panggul kanan dan kiri T : klien mengatakan sakit yang dirasa terus menerus</p> <p>3. Cara Mengatasi Nyeri : istri klien mengatakan bahwa Ketika sakit klien dipijat pada pinggulnya</p> <p>4. istri klien mengatakan selama sakit semua aktivitas klien ditempat tidur karena klien tidak bisa bergerak karena kakinya tidak bisa digerakkan disertai nyeri</p>	 <pre> graph TD A[Trauma Langsung] --> B[Kerusakan medula spinalis] B --> C[Serabut saraf membengkak/hancur] C --> D[Reaksi Peradangan] D --> E[Pelepasan Neurotransmitter] E --> F[Proses Neurosepsi] F --> G[Nyeri dipresepsikan] </pre>	<p>Nyeri Akut</p>

<p>Data objektif :</p> <ol style="list-style-type: none"> Respon Emosional : klien tampak meringis S : skala nyeri 2 (NRS) 						
<p>Faktor Risiko :</p> <ol style="list-style-type: none"> MR Myelografi : tampak stenosis parsial canalis spinalis level T3-T4 Skor skala morse : 60 Kekuatan otot : <table border="1" data-bbox="470 869 625 992" style="margin-left: 40px;"> <tr> <td style="text-align: center;">5</td> <td style="text-align: center;">5</td> </tr> <tr> <td style="text-align: center;">1</td> <td style="text-align: center;">1</td> </tr> </table> 	5	5	1	1	 <pre> graph TD A[Trauma Langsung] --> B[Kerusakan medula spinalis] B --> C[Serabut saraf membengkak/hancur] C --> D[Paraplegia] D --> E[Penurunan Fungsi Sendi] E --> F[Penurunan Kekuatan Otot] F --> G[Ekstremitas Tidak Bisa digerakkan] </pre>	Risiko Jatuh
5	5					
1	1					

4.1.2 Diagnosis Keperawatan

No	Diagnosis Keperawatan
1	<p>Gangguan Mobilitas Fisik berhubungan dengan penurunan kekuatan otot dibuktikan dengan</p> <p>Data subjektif :</p> <ol style="list-style-type: none"> Klien mengatakan selama sakit semua aktivitas klien ditempat tidur karena klien tidak bisa bergerak karena kakinya tidak bisa digerakkan disertai nyeri Klien mengatakan tidak bisa menggerakkan kedua kakinya <p>Data objektif</p>

	<p>1. klien tidak mampu mengangkat ekstremitas bawah dengan kekuatan otot :</p> <table style="margin-left: auto; margin-right: auto;"> <tr> <td style="text-align: center;">5</td> <td style="border-left: 1px solid black; text-align: center;">5</td> </tr> <tr> <td style="text-align: center;">1</td> <td style="border-left: 1px solid black; text-align: center;">1</td> </tr> </table> <p>2. Tonus otot : lemah</p>	5	5	1	1
5	5				
1	1				
2	<p>Nyeri Akut berhubungan dengan agen pencedera fisik dibuktikan dengan Data subjektif :</p> <ol style="list-style-type: none"> 1. Klien mengatakan tidak dapat menggerakkan kakinya dan sering merasa kram pada kedua pinggulnya. 2. Nyeri : 3. P : klien mengatakan nyeri pada bagian panggul 4. Q : klien mengatakan nyeri terasa tertusuk-tusuk 5. R : klien mengatakan nyeri yang dirasa pada panggul kanan dan kiri 6. T : klien mengatakan sakit yang dirasa terus menerus 7. Respon Emosional : klien tampak meringis 8. Cara Mengatasi Nyeri : istri klien mengatakan bahwa Ketika sakit klien dipijat pada pinggulnya 9. istri klien mengatakan selama sakit semua aktivitas klien ditempat tidur karena klien tidak bisa bergerak karena kakinya tidak bisa digerakkan disertai nyeri <p>Data objektif :</p> <ol style="list-style-type: none"> 1. S : skala nyeri 2 (NRS) 				
3	<p>Risiko Jatuh dibuktikan dengan kekuatan otot menurun. faktor risiko :</p> <ol style="list-style-type: none"> 1. MR Myelografi : tampak stenosis parsial canalis spinalis level T3-T4 2. Skor skala morse : 60 3. Kekuatan otot : <table style="margin-left: auto; margin-right: auto;"> <tr> <td style="text-align: center;">5</td> <td style="border-left: 1px solid black; text-align: center;">5</td> </tr> <tr> <td style="text-align: center;">1</td> <td style="border-left: 1px solid black; text-align: center;">1</td> </tr> </table>	5	5	1	1
5	5				
1	1				

4.1.3 Intervensi Keperawatan

No	Diagnosis Keperawatan	Rencana Tindakan Keperawatan						
		Luaran Keperawatan	Intervensi	Rasional				
1	<p>Gangguan Mobilitas Fisik berhubungan dengan penurunan kekuatan otot dibuktikan dengan</p> <p>Data subjektif :</p> <ol style="list-style-type: none"> istri klien mengatakan selama sakit semua aktivitas klien ditempat tidur karena klien tidak bisa bergerak karena kakinya tidak bisa digerakkan disertai nyeri Klien mengatakan tidak bisa menggerakkan kedua kakinya <p>Data objektif</p> <ol style="list-style-type: none"> klien tidak mampu mengangkat ekstremitas bawah dengan kekuatan otot : <table style="margin-left: 40px; border-collapse: collapse;"> <tr> <td style="border-right: 1px solid black; padding: 0 10px;">5</td> <td style="padding: 0 10px;">5</td> </tr> <tr> <td style="border-right: 1px solid black; padding: 0 10px;">1</td> <td style="padding: 0 10px;">1</td> </tr> </table> Tonus otot : lemah 	5	5	1	1	<p>Setelah dilakukan intervensi keperawatan 3x24 jam mobilitas fisik meningkat, dengan kriteria hasil :</p> <ol style="list-style-type: none"> Kekuatan otot meningkat Pergerakan ekstremitas meningkat 	<p>Dukungan Mobilisasi</p> <p>Observasi</p> <ol style="list-style-type: none"> Identifikasi adanya nyeri atau keluhan fisik lainnya Monitor kondisi umum selama melakukan mobilisasi <p>Terapeutik</p> <ol style="list-style-type: none"> Libatkan keluarga untuk membantu pasien dalam meningkatkan pergerakan (ROM) <p>Edukasi</p> <ol style="list-style-type: none"> Jelaskan tujuan dan prosedur mobilisasi Anjurkan mobilisasi sederhana yang harus dilakukan (ROM) 	<p>Dukungan Mobilisasi</p> <p>Observasi</p> <ol style="list-style-type: none"> Untuk mengetahui frekuensi jantung dan tekanan darah saat akan melakukan mobilitas fisik Untuk mengetahui kondisi umum saat melakukan mobilisasi <p>Terapeutik :</p> <ol style="list-style-type: none"> Untuk membantu pasien dalam meningkatkan pergerakan <p>Edukasi</p> <ol style="list-style-type: none"> Memberikan pemahaman mengenai manfaat Tindakan yang dilakukan Untuk mempertahankan dan memelihara kekuatan otot dan
5	5							
1	1							

				merangsang sirkulasi darah
2	<p>Nyeri Akut berhubungan dengan agen pencedera fisik dibuktikan dengan Data subjektif :</p> <ol style="list-style-type: none"> 1. Klien mengatakan tidak dapat menggerakkan kakinya dan sering merasa kram pada kedua pinggulnya 2. Nyeri : P : klien mengatakan nyeri pada bagian panggul Q : klien mengatakan nyeri terasa tertusuk-tusuk R : klien mengatakan nyeri yang dirasa pada panggul kanan dan kiri T : klien mengatakan sakit yang dirasa terus menerus 3. Cara Mengatasi Nyeri : istri klien mengatakan bahwa Ketika sakit klien dipijat pada pinggulnya 	<p>Setelah dilakukan intervensi keperawatan selama 3x24 jam tingkat nyeri menurun, dengan kriteria hasil :</p> <ol style="list-style-type: none"> 1. Keluhan nyeri menurun 2. Meringis menurun 	<p>Manajemen Nyeri</p> <p>Observasi</p> <ol style="list-style-type: none"> a. Identifikasi lokasi, karakteristik, durasi, frekuensi, kualitas, intensitas nyeri b. Identifikasi skala nyeri <p>Terapeutik</p> <ol style="list-style-type: none"> a. Berikan teknik non farmakologis untuk mengurangi rasa nyeri (terapi relaksasi napas dalam dan zikir) <p>Edukasi</p> <ol style="list-style-type: none"> a. Jelaskan teknik nonfarmakologis untuk mengurangi rasa nyeri <p>Kolaborasi</p> <ol style="list-style-type: none"> a. Kolaborasi pemberian analgetik 	<p>Manajemen Nyeri</p> <p>Observasi</p> <ol style="list-style-type: none"> a. Mengetahui lokasi, karakteristik, durasi, frekuensi, kualitas dan intensitas nyeri b. Mengetahui tingkat nyeri yang dirasakan pasien <p>Terapeutik</p> <ol style="list-style-type: none"> a. Mengurangi tingkat nyeri pasien <p>Edukasi :</p> <ol style="list-style-type: none"> a. Memudahkan pasien untuk mengontrol nyeri dengan cara sederhana

	<p>4. istri klien mengatakan selama sakit semua aktivitas klien ditempat tidur karena klien tidak bisa bergerak karena kakinya tidak bisa digerakkan disertai nyeri</p> <p>Data objektif :</p> <ol style="list-style-type: none"> 1. S : skala nyeri 2 (NRS) 2. Respon Emosional : klien tampak meringis 									
3	<p>Risiko Jatuh dibuktikan dengan faktor risiko :</p> <ol style="list-style-type: none"> 1. MR Myelografi : tampak stenosis parsial canalis spinalis level T3-T4 2. Skor skala morse : 60 3. Kekuatan otot : <table style="margin-left: auto; margin-right: auto;"> <tr> <td style="text-align: center;">5</td> <td style="border-left: 1px solid black; border-right: 1px solid black; width: 10px;"></td> <td style="text-align: center;">5</td> </tr> <tr> <td style="text-align: center;">1</td> <td style="border-left: 1px solid black; border-right: 1px solid black; width: 10px;"></td> <td style="text-align: center;">1</td> </tr> </table>	5		5	1		1	<p>Setelah dilakukan intervensi keperawatan selama 3×24 jam, diharapkan tingkat jatuh menurun dengan kriteria hasil:</p> <ol style="list-style-type: none"> 1. Kejadian cedera menurun 	<p>Pencegahan jatuh</p> <p>Observasi</p> <ol style="list-style-type: none"> a. Identifikasi faktor risiko jatuh b. Identifikasirisikojatuhsetidaknya sekali setiap shift atau sesuai dengan kebijakan institusi c. Hitung risiko jatuh dengan menggunakan skala morse <p>Terapeutik</p> <ol style="list-style-type: none"> a. Pastikan roda tempat tidur dan kursi roda selalu dalam kondisi terkunci b. Pasanghandrailtempattidur <p>Edukasi</p> <ol style="list-style-type: none"> a. Anjurkan memanggil perawat jika membutuhkan bantuan untuk berpindah 	<p>Observasi</p> <ol style="list-style-type: none"> a. Mengenal perilaku dan faktor- faktor yang berpotensi mengakibatkan jatuh b. Memonitor adanya risiko jatuh guna melakukan pencegahan c. Mengetahui tingkat risiko jatuh <p>Terapeutik</p> <ol style="list-style-type: none"> a. Meminimalisir resiko jatuh dari tempat tidur atau kursi roda b. Membuat pasien memiliki rasa ¹¹aman, dapat mengatur diri dan
5		5								
1		1								

			b. Anjurkan berkonsentrasi untuk menjaga keseimbangan tubuh	mengurangi ketakutan karena ditinggal sendiri Edukasi a. Menurunkan resiko terjatuh b. Meminimalisir risiko jatuh
--	--	--	---	---

4.1.4 Implementasi Keperawatan

Senin, 28 Maret 2022

NO	DIAGNOSIS	HARI/TANGGAL/JAM	IMPLEMENTASI	NAMA JELAS
1	Diagnosis 1	Senin, 28 Maret 2022 18.30	a. Memonitor kondisi umum selama melakukan mobilisasi Hasil : klien tidak bisa melakukan mobilisasi	Nurul Magfirah Supu
	Diagnosis 1	18.35	b. Mengidentifikasi adanya nyeri atau keluhan fisik lainnya Hasil : terdapat nyeri pada bagian kaki dan kaki tidak bisa digerakkan	
	Diagnosis 2		c. Mengidentifikasi lokasi, karakteristik, durasi, frekuensi, kualitas, intensitas nyeri Hasil : lokasi nyeri pinggang seperti tertusuk-tusuk Hasil : skala nyeri 2 (NRS)	

Diagnosis 3	18.40	d. Mengidentifikasi risiko jatuh setidaknya sekali setiap shift atau sesuai dengan kebijakan institusi Hasil: Keluarga pasien mengatakan pasien tidak mengalami jatuh pada hari ini.
Diagnosis 1	18.45	e. Melibatkan keluarga untuk membantu pasien dalam meningkatkan pergerakan (ROM Pasif) Hasil : keluarga klien memperhatikan cara melakukan ROM pasif pada pasien
Diagnosis 2	19.00	f. Memberikan teknik non farmakologis untuk mengurangi rasa nyeri (kombinasi terapi relaksasi napas dalam dan zikir) Hasil : setelah diberikan terapi relaksasi napas dalam skala nyeri 2
Diagnosis 2	19.10	g. Menjelaskan teknik nonfarmakologis untuk mengurangi rasa nyeri Hasil : pasien dan keluarga mengerti Teknik Relaksasi Napas Dalam dan zikir
Diagnosis 1		h. Menganjurkan mobilisasi sederhana yang harus dilakukan (ROM) Hasil : keluarga (istri) klien mengerti cara membantu pergerakan klien

Diagnosis 2	19.15	i. Berkolaborasi dalam pemberian analgetic Hasil : diberikan terapi injeksi ketorolac 30 mg / 8 jam via intravena
Diagnosis 3	19.17	j. Menghitung risiko jatuh dengan menggunakan skala morse Hasil: skala morse: 60 (risiko tinggi)
Diagnosis 3	19.20	k. Memastikan roda tempat tidur dan kursi roda selalu dalam kondisi terkunci. Hasil: roda tempat tidur terkunci l. Memasang <i>handrail</i> tempat tidur Hasil: <i>Handrail</i> tempat tidur terpasang
Diagnosis 3	19.23	m. Memberikan anjuran memanggil perawat jika membutuhkan bantuan untuk berpindah. Hasil: Keluarga paham pentingnya memanggil perawat jika membutuhkan bantuan untuk berpindah

Selasa, 29 Maret 2022

NO	DIAGNOSIS	HARI/TANGGAL/JAM	IMPLEMENTASI	NAMA JELAS
1		Selasa, 29 Maret 2022		Nurul Magfirah Supu
	Diagnosis 1	18.30	a. Memonitor kondisi umum selama melakukan mobilisasi Hasil : klien tidak bisa melakukan mobilisasi	
	Diagnosis 1	18.35	b. Mengidentifikasi adanya nyeri atau keluhan fisik lainnya Hasil : terdapat nyeri pada bagian kaki dan kaki tidak bisa digerakkan	
	Diagnosis 2		c. Mengidentifikasi lokasi, karakteristik, durasi, frekuensi, kualitas, intensitas nyeri Hasil : lokasi nyeri pinggang seperti tertusuk-tusuk Hasil : skala nyeri 2 (NRS)	
	Diagnosis 3	18.40	d. Mengidentifikasi risiko jatuh setidaknya sekali setiap shift atau sesuai dengan kebijakan institusi Hasil: Keluarga pasien mengatakan pasien tidak mengalami jatuh pada hari ini.	
	Diagnosis 1	18.45	e. Melibatkan keluarga untuk membantu pasien dalam meningkatkan pergerakan (ROM Pasif)	

	Diagnosis 2	19.00	<p>Hasil : keluarga klien memperhatikan cara melakukan ROM pasif pada pasien</p> <p>f. Memberikan teknik non farmakologis untuk mengurangi rasa nyeri (kombinasi terapi relaksasi napas dalam dan zikir)</p> <p>Hasil : setelah diberikan terapi relaksasi napas dalam skala nyeri 2</p>
	Diagnosis 2	19.10	<p>g. Menjelaskan teknik nonfarmakologis untuk mengurangi rasa nyeri</p> <p>Hasil : pasien dan keluarga mengerti Teknik Relaksasi Napas Dalam dan zikir</p>
	Diagnosis 1		<p>h. Menganjurkan mobilisasi sederhana yang harus dilakukan (ROM)</p> <p>Hasil : keluarga (istri) klien mengerti cara membantu pergerakan klien</p>
	Diagnosis 2	19.15	<p>i. Berkolaborasi dalam pemberian analgetic</p> <p>Hasil : diberikan terapi injeksi ketorolac 30 mg / 8 jam via intravena</p>
	Diagnosis 3	19.17	<p>j. Menghitung risiko jatuh dengan menggunakan skala morse</p> <p>Hasil: skala morse: 60 (risiko tinggi)</p>
	Diagnosis 3	19.20	<p>k. Memastikan roda tempat tidur dan kursi roda selalu dalam kondisi terkunci.</p> <p>Hasil: roda tempat tidur terkunci</p>

	Diagnosis 3	19.23	<p>1. Memasang <i>handrail</i> tempat tidur Hasil: <i>Handrail</i> tempat tidur terpasang</p> <p>m. Memberikan anjuran memanggil perawat jika membutuhkan bantuan untuk berpindah. Hasil: Keluarga paham pentingnya memanggil perawat jika membutuhkan bantuan untuk berpindah</p>	
--	-------------	-------	--	--

Rabu, 30 Maret 2022

NO	DIAGNOSIS	HARI/TANGGAL/JAM	IMPLEMENTASI	NAMA JELAS
1	Diagnosis 1	Rabu, 30 Maret 2022 21.30	a. Memonitor kondisi umum selama melakukan mobilisasi Hasil : klien tidak bisa melakukan mobilisasi	Nurul Magfirah Supu
	Diagnosis 1	21.33	b. Mengidentifikasi adanya nyeri atau keluhan fisik lainnya Hasil : terdapat nyeri pada bagian kaki dan kaki tidak bisa digerakkan	

Diagnosis 2	21.33	c. Mengidentifikasi lokasi, karakteristik, durasi, frekuensi, kualitas, intensitas nyeri Hasil :lokasi nyeri pinggang seperti tertusuk-tusuk Hasil : skala nyeri 2 (NRS)
Diagnosis 3	21.35	d. Mengidentifikasi risiko jatuh setidaknya sekali setiap shift atau sesuai dengan kebijakan institusi Hasil: Keluarga pasien mengatakan pasien tidak mengalami jatuh pada hari ini.
Diagnosis 3	21.37	e. Menghitung risiko jatuh dengan menggunakan skala morse Hasil: skala morse: 60 (risiko tinggi)
Diagnosis 2	21.40	f. Memberikan teknik non farmakologis untuk mengurangi rasa nyeri (kombinasi terapi relaksasi napas dalam dan zikir) Hasil : setelah diberikan terapi relaksasi napas dalam skala nyeri 2
Diagnosis 2	21.50	g. Menjelaskan teknik nonfarmakologis untuk mengurangi rasa nyeri Hasil : pasien dan keluarga mengerti Teknik Relaksasi Napas Dalam dan zikir
Diagnosis 2	21.55	h. Berkolaborasi pemberian analgetic Hasil : diberikan terapi injeksi ketorolac 30 mg / 8 jam via intravena

		Kamis, 31 Maret 2022	
Diagnosis 3		06.15	a. Memastikan roda tempat tidur dan kursi roda selalu dalam kondisi terkunci. Hasil: roda tempat tidur terkunci
Diagnosis 3		06.17	b. Memasang <i>handrail</i> tempat tidur Hasil: <i>Handrail</i> tempat tidur terpasang
Diagnosis 1		06.30	c. Melibatkan keluarga untuk membantu pasien dalam meningkatkan pergerakan (ROM Pasif) Hasil : keluarga klien memperhatikan cara melakukan ROM pasif pada pasien
Diagnosis 1		06.40	d. Mengajukan mobilisasi sederhana yang harus dilakukan (ROM) Hasil : keluarga (istri) klien mengerti cara membantu pergerakan klien
Diagnosis 3		06.45	e. Memberikan anjuran memanggil perawat jika membutuhkan bantuan untuk berpindah. Hasil: Keluarga paham pentingnya memanggil perawat jika membutuhkan bantuan untuk berpindah

--	--	--	--	--

4.1.5 Evaluasi Keperawatan

Senin, 28 Maret 2022

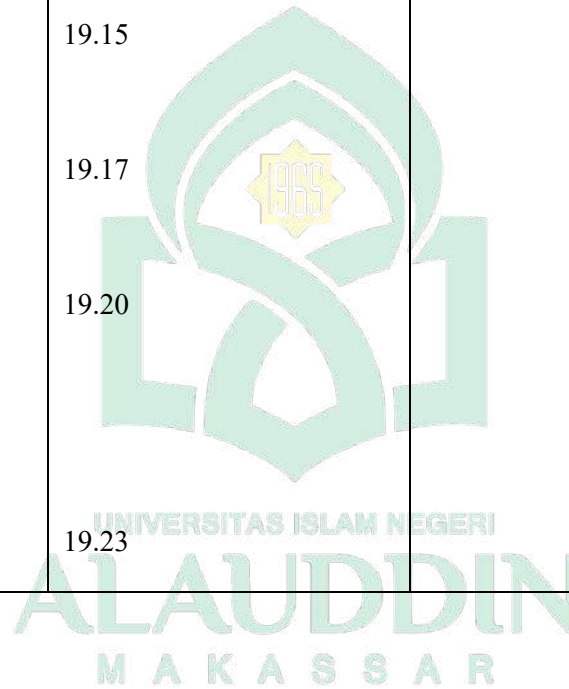

NO	DIAGNOSIS	HARI/TANGGAL/JAM	EVALUASI (SOAP)	NAMA JELAS								
1	<p>Gangguan Mobilitas Fisik berhubungan dengan penurunan kekuatan otot dibuktikan dengan Data subjektif :</p> <p>1. Istri klien mengatakan selama sakit semua aktivitas klien ditempat tidur karena klien tidak bisa bergerak karena kakinya tidak bisa digerakkan disertai nyeri</p> <p>2. Klien mengatakan tidak bisa menggerakkan kedua kakinya</p> <p>Data objektif</p> <p>1. klien tidak mampu mengangkat ekstremitas bawah dengan kekuatan otot :</p> <table style="margin-left: auto; margin-right: auto;"> <tr> <td style="text-align: center;">5</td> <td style="text-align: center;">5</td> </tr> <tr> <td style="text-align: center;">1</td> <td style="text-align: center;">1</td> </tr> </table>	5	5	1	1	<p>Senin, 28 Maret 2022/21.00 wita</p>	<p>S : Istri klien mengatakan selama sakit semua aktivitas klien ditempat tidur karena klien tidak bisa bergerak</p> <p>O : Klien tidak mampu mengangkat tungkai bawah dengan kekuatan otot :</p> <table style="margin-left: auto; margin-right: auto;"> <tr> <td style="text-align: center;">5</td> <td style="text-align: center;">5</td> </tr> <tr> <td style="text-align: center;">1</td> <td style="text-align: center;">1</td> </tr> </table> <p>Tonus otot : lemah</p> <p>A : masalah gangguan mobilitas fisik belum teratasi</p> <p>P : intervensi dilanjutkan</p> <p>Dukungan Mobilisasi</p> <p>Observasi</p> <p>a. Identifikasi adanya nyeri atau keluhan fisik lainnya (berikan tanggal dan jam berapa)</p> <p>b. Monitor kondisi umum selama melakukan mobilisasi</p> <p>Terapeutik</p> <p>b. Libatkan keluarga untuk membantu pasien dalam meningkatkan pergerakan (ROM)</p> <p>Edukasi</p> <p>c. Jelaskan tujuan dan prosedur mobilisasi</p> <p>d. Anjurkan mobilisasi sederhana yang harus dilakukan (ROM)</p>	5	5	1	1	<p>Nurul magfirah supu</p>
5	5											
1	1											
5	5											
1	1											

NO	DIAGNOSIS	HARI/TANGGAL/JAM	EVALUASI (SOAP)	NAMA JELAS
	2. Tonus otot : lemah			
2.	<p>Nyeri Akut berhubungan dengan agen pencedera fisik dibuktikan dengan Data subjektif :</p> <p>1. Klien mengatakan tidak dapat menggerakkan kakinya dan sering merasa kram pada kedua pinggulnya.</p> <p>Nyeri :</p> <p>1. P : klien mengatakan nyeri pada bagian panggul</p> <p>2. Q : klien mengatakan nyeri terasa tertusuk-tusuk</p> <p>3. R : klien mengatakan nyeri yang dirasa pada panggul kanan dan kiri</p>	<p>Senin, 28 Maret 2022/21.00 wita</p>	<p>S : klien mengatakan masih merasakan nyeri panggul</p> <p>O : klien tampak meringis, skala nyeri 2 (NRS)</p> <p>A : masalah Nyeri akut belum teratasi</p> <p>P : Intervensi Lanjutan Manajemen Nyeri</p> <p>Observasi</p> <p>a. Identifikasi skala nyeri</p> <p>Terapeutik</p> <p>a. Berikan teknik non farmakologis untuk mengurangi rasa nyeri (kombinasi terapi relaksasi napas dalam dan zikir)</p> <p>Edukasi</p> <p>Jelaskan teknik nonfarmakologis untuk mengurangi rasa nyeri</p>	<p>Nurul magfirah supu</p>

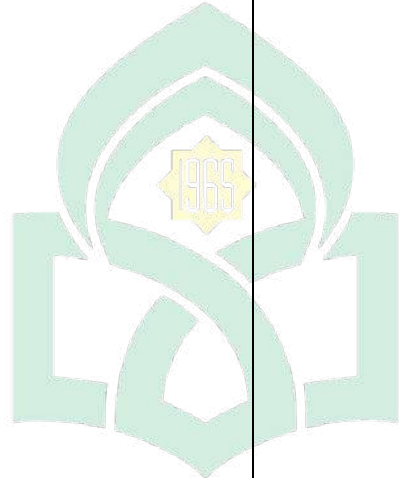
NO	DIAGNOSIS	HARI/TANGGAL/JAM	EVALUASI (SOAP)	NAMA JELAS
	<p>4. T : klien mengatakan sakit yang dirasa terus menerus</p> <p>5. Respon Emosional : klien tampak meringis</p> <p>6. Cara Mengatasi Nyeri : istri klien mengatakan bahwa Ketika sakit klien dipijat pada pinggulnya</p> <p>7. istri klien mengatakan selama sakit semua aktivitas klien ditempat tidur karena klien tidak bisa bergerak karena kakinya tidak bisa</p>	 <p>UNIVERSITAS ISLAM NEGERI ALAUDDIN M A K A S S A R</p>		

NO	DIAGNOSIS	HARI/TANGGAL/JAM	EVALUASI (SOAP)	NAMA JELAS				
	<p>digerakkan disertai nyeri</p> <p>Data objektif</p> <p>S : skala nyeri 2 (NRS)</p>							
3	<p>Risiko Jatuh dibuktikan dengan faktor risiko :</p> <ol style="list-style-type: none"> 1. MR Myelografi : tampak stenosis parsial canalis spinalis level T3-T4 2. Skor skala morse : 60 3. Kekuatan otot : <table border="1" style="margin-left: auto; margin-right: auto;"> <tr> <td style="text-align: center;">5</td> <td style="text-align: center;">5</td> </tr> <tr> <td style="text-align: center;">1</td> <td style="text-align: center;">1</td> </tr> </table> 	5	5	1	1	<p>Senin, 28 Maret 2022/21.00 wita</p>	<p>S: Pasien mengatakan tidak mengalami jatuh pada hari ini</p> <p>O: Skala morse: 60 (risiko tinggi)</p> <p>A: Risiko jatuh belum teratasi</p> <p>P: Lanjutkan intervensi Pencegahan Jatuh</p> <p>Observasi</p> <ol style="list-style-type: none"> a. Mengidentifikasi risiko jatuh setidaknya sekali setiap shift atau sesuai dengan kebijakan institusi. b. Menghitung risiko jatuh dengan menggunakan skala morse <p>Terapeutik</p> <ol style="list-style-type: none"> a. Memastikan roda tempat tidur dan kursi roda selalu dalam kondisi terkunci b. Memasang <i>handrel</i> tempat tidur <p>Edukasi</p> <ol style="list-style-type: none"> a. Memberikan anjuran memanggil perawat jika membutuhkan bantuan untuk berpindah 	Nurul magfirah supu
5	5							
1	1							

Selasa, 29 Maret 2022

NO	DIAGNOSIS	HARI/TANGGAL/JAM	EVALUASI (SOAP)	NAMA JELAS								
1	<p>Gangguan Mobilitas Fisik berhubungan dengan penurunan kekuatan otot dibuktikan dengan Data subjektif :</p> <ol style="list-style-type: none"> Istri klien mengatakan selama sakit semua aktivitas klien ditempat tidur karena klien tidak bisa bergerak karena kakinya tidak bisa digerakkan disertai nyeri Klien mengatakan tidak bisa menggerakkan kedua kakinya <p>Data objektif</p> <ol style="list-style-type: none"> klien tidak mampu mengangkat ekstremitas bawah dengan kekuatan otot : <table style="margin-left: auto; margin-right: auto;"> <tr> <td style="text-align: center;">5</td> <td style="text-align: center;">5</td> </tr> <tr> <td style="text-align: center;">1</td> <td style="text-align: center;">1</td> </tr> </table>	5	5	1	1	Selasa, 29 Maret 2022/21.00 wita	<p>S : Istri klien mengatakan selama sakit semua aktivitas klien ditempat tidur karena klien tidak bisa bergerak</p> <p>O : Klien tidak mampu mengangkat tungkai bawah dengan kekuatan otot :</p> <table style="margin-left: auto; margin-right: auto;"> <tr> <td style="text-align: center;">5</td> <td style="text-align: center;">5</td> </tr> <tr> <td style="text-align: center;">1</td> <td style="text-align: center;">1</td> </tr> </table> <p>Tonus otot : lemah Keluarga pasien memahami cara melakukan ROM pasif</p> <p>A : masalah gangguan mobilitas fisik belum teratasi</p> <p>P : intervensi dilanjutkan Dukungan Mobilisasi Observasi</p> <ol style="list-style-type: none"> Identifikasi adanya nyeri atau keluhan fisik lainnya (berikan tanggal dan jam berapa) Monitor kondisi umum selama melakukan mobilisasi <p>Terapeutik</p> <ol style="list-style-type: none"> Libatkan keluarga untuk membantu pasien dalam meningkatkan pergerakan (ROM) <p>Edukasi</p> <ol style="list-style-type: none"> Jelaskan tujuan dan prosedur mobilisasi Anjurkan mobilisasi sederhana yang harus dilakukan (ROM) 	5	5	1	1	Nurul magfirah supu
5	5											
1	1											
5	5											
1	1											

NO	DIAGNOSIS	HARI/TANGGAL/JAM	EVALUASI (SOAP)	NAMA JELAS
	2. Tonus otot : lemah			
2.	<p>Nyeri Akut berhubungan dengan agen pencedera fisik dibuktikan dengan Data subjektif :</p> <ol style="list-style-type: none"> 1. Klien mengatakan tidak dapat menggerakkan kakinya dan sering merasa kram pada kedua pinggulnya. <p>Nyeri :</p> <ol style="list-style-type: none"> 2. P : klien mengatakan nyeri pada bagian panggul 3. Q : klien mengatakan nyeri terasa tertusuk-tusuk 4. R : klien mengatakan nyeri yang dirasa pada panggul kanan dan kiri 	<p>Selasa, 29 Maret 2022/21.00 wita</p>	<p>S : klien mengatakan masih merasakan nyeri panggul O : klien tampak meringis, skala nyeri 2 (NRS) A : masalah Nyeri akut belum teratasi P : Intervensi Lanjutan Manajemen Nyeri</p> <p>Observasi</p> <ol style="list-style-type: none"> a. Identifikasi skala nyeri <p>Terapeutik</p> <ol style="list-style-type: none"> b. Berikan teknik non farmakologis untuk mengurangi rasa nyeri (kombinasi terapi relaksasi napas dalam dan zikir) <p>Edukasi</p> <p>Jelaskan teknik nonfarmakologis untuk mengurangi rasa nyeri</p>	<p>Nurul magfirah supu</p>

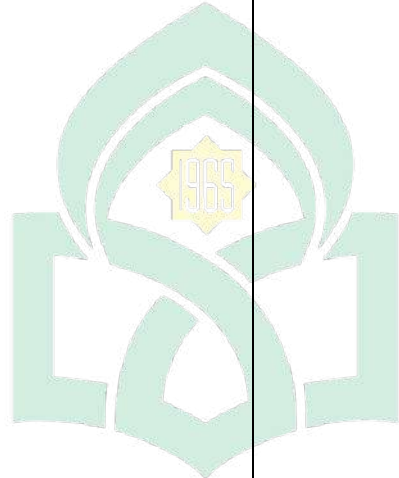
NO	DIAGNOSIS	HARI/TANGGAL/JAM	EVALUASI (SOAP)	NAMA JELAS
	<p>5. T : klien mengatakan sakit yang dirasa terus menerus</p> <p>6. Respon Emosional : klien tampak meringis</p> <p>7. Cara Mengatasi Nyeri : istri klien mengatakan bahwa Ketika sakit klien dipijat pada pinggulnya</p> <p>8. istri klien mengatakan selama sakit semua aktivitas klien ditempat tidur karena klien tidak bisa bergerak karena kakinya tidak bisa</p>	 <p>UNIVERSITAS ISLAM NEGERI ALAUDDIN M A K A S S A R</p>		

NO	DIAGNOSIS	HARI/TANGGAL/JAM	EVALUASI (SOAP)	NAMA JELAS				
	digerakkan disertai nyeri Data objektif S : skala nyeri 2 (NRS)							
3	Risiko Jatuh dibuktikan dengan faktor risiko : 1. MR Myelografi : tampak stenosis parsial canalis spinalis level T3-T4 2. Skor skala morse : 60 3. Kekuatan otot : <table style="margin-left: 40px; border-collapse: collapse;"> <tr> <td style="border-right: 1px solid black; padding: 0 5px;">5</td> <td style="padding: 0 5px;">5</td> </tr> <tr> <td style="border-right: 1px solid black; padding: 0 5px;">1</td> <td style="padding: 0 5px;">1</td> </tr> </table>	5	5	1	1	Selasa, 28 Maret 2022/21.00 wita	S: Pasien mengatakan tidak mengalami jatuh pada hari ini O: Skala morse: 60 (risiko tinggi) A: Risiko jatuh belum teratasi P: Lanjutkan intervensi Pencegahan Jatuh Observasi a. Mengidentifikasi risiko jatuh setidaknya sekali setiap shift atau sesuai dengan kebijakan institusi. b. Menghitung risiko jatuh dengan menggunakan skala morse Terapeutik a. Memastikan roda tempat tidur dan kursi roda selalu dalam kondisi terkunci b. Memasang <i>handrail</i> tempat tidur Edukasi b. Memberikan anjuran memanggil perawat jika membutuhkan bantuan untuk berpindah	Nurul magfirah supu
5	5							
1	1							

Kamis, 31 Maret 2022

NO	DIAGNOSIS	HARI/TANGGAL/JAM	EVALUASI (SOAP)	NAMA JELAS				
1	<p>Gangguan Mobilitas Fisik berhubungan dengan penurunan kekuatan otot dibuktikan dengan Data subjektif :</p> <ol style="list-style-type: none"> Istri klien mengatakan selama sakit semua aktivitas klien ditempat tidur karena klien tidak bisa bergerak karena kakinya tidak bisa digerakkan disertai nyeri Klien mengatakan tidak bisa menggerakkan kedua kakinya <p>Data objektif</p> <ol style="list-style-type: none"> klien tidak mampu mengangkat ekstremitas bawah dengan kekuatan otot : 	<p>Kamis, 31 Maret 2022/07.00 wita</p>	<p>S : Istri klien mengatakan selama sakit semua aktivitas klien ditempat tidur karena klien tidak bisa bergerak</p> <p>O : Klien tidak mampu mengangkat tungkai bawah dengan kekuatan otot :</p> <table style="margin-left: auto; margin-right: auto;"> <tr> <td style="text-align: center;">5</td> <td style="border-left: 1px solid black; border-right: 1px solid black; text-align: center;">5</td> </tr> <tr> <td style="text-align: center;">1</td> <td style="border-left: 1px solid black; border-right: 1px solid black; text-align: center;">1</td> </tr> </table> <p>Tonus otot : lemah Keluarga tampak mampu melakukan latihan ROM pasif kepada pasien</p> <p>A : Masalah gangguan mobilitas fisik belum teratasi</p> <p>P : intervensi dilanjutkan</p> <p>I : Dukungan Mobilisasi</p> <p>Observasi</p> <ol style="list-style-type: none"> Identifikasi adanya nyeri atau keluhan fisik lainnya (berikan tanggal dan jam berapa) Monitor kondisi umum selama melakukan mobilisasi <p>Terapeutik</p> <ol style="list-style-type: none"> Libatkan keluarga untuk membantu pasien dalam meningkatkan pergerakan (ROM) <p>Edukasi</p> <ol style="list-style-type: none"> Jelaskan tujuan dan prosedur mobilisasi Anjurkan mobilisasi sederhana yang harus dilakukan (ROM) <p>E : Kekuatan otot</p>	5	5	1	1	<p>Nurul magfirah supu</p>
5	5							
1	1							

NO	DIAGNOSIS	HARI/TANGGAL/JAM	EVALUASI (SOAP)	NAMA JELAS								
	<table style="margin-left: auto; margin-right: auto; border-collapse: collapse;"> <tr> <td style="border: 1px solid black; padding: 2px 5px;">5</td> <td style="border: 1px solid black; padding: 2px 5px;">5</td> </tr> <tr> <td style="border: 1px solid black; padding: 2px 5px;">1</td> <td style="border: 1px solid black; padding: 2px 5px;">1</td> </tr> </table> <p>2. Tonus otot : lemah</p>	5	5	1	1		<table style="margin-left: auto; margin-right: auto; border-collapse: collapse;"> <tr> <td style="border: 1px solid black; padding: 2px 5px;">5</td> <td style="border: 1px solid black; padding: 2px 5px;">5</td> </tr> <tr> <td style="border: 1px solid black; padding: 2px 5px;">1</td> <td style="border: 1px solid black; padding: 2px 5px;">1</td> </tr> </table> <p>R :</p> <p>Dukungan Kepatuhan Dukungan Pengobatan</p> <p>Observasi:</p> <ul style="list-style-type: none"> ▪ Identifikasi kepatuhan menjalani program pengobatan <p>Terapeutik:</p> <ul style="list-style-type: none"> ▪ Diskusikan hal-hal yang dapat mendukung atau menghambat berjalannya program pengobatan libatkan keluarga untuk mendukung program pengobatan yang dijalani <p>Edukasi</p> <ul style="list-style-type: none"> ▪ Informasikan program pengobatan yang harus dijalani ▪ Informasikan manfaat yang akan diperoleh jika teratur menjalani program pengobatan <p>Manajemen Nutrisi</p> <p>Observasi:</p> <ul style="list-style-type: none"> ▪ Identifikasi status nutrisi ▪ Monitor asupan makanan <p>Terapeutik:</p> <ul style="list-style-type: none"> ▪ Sajikan makanan secara menarik dan suhu yang sesuai <p>Edukasi</p> <ul style="list-style-type: none"> ▪ Ajarkan diet yang diprogramkan 	5	5	1	1	
5	5											
1	1											
5	5											
1	1											

NO	DIAGNOSIS	HARI/TANGGAL/JAM	EVALUASI (SOAP)	NAMA JELAS
			Kolaborasi <ul style="list-style-type: none"> ▪ Kolaborasi dengan ahli gizi untuk menentukan jumlah kalori dan jenis nutrien yang dibutuhkan 	
2.	Nyeri Akut berhubungan dengan agen pencedera fisik dibuktikan dengan Data subjektif : <ol style="list-style-type: none"> 1. Klien mengatakan tidak dapat menggerakkan kakinya dan sering merasa kram pada kedua pinggulnya. Nyeri : <ol style="list-style-type: none"> 2. P : klien mengatakan nyeri pada bagian panggul 3. Q : klien mengatakan nyeri terasa tertusuk-tusuk 	Kamis, 31 Maret 2022/07.00 wita 	S : klien mengatakan masih merasakan nyeri panggul O : klien tampak meringis, skala nyeri 2 (NRS) A : masalah Nyeri akut belum teratasi P : Intervensi Lanjutan Manajemen Nyeri Observasi <ol style="list-style-type: none"> b. Identifikasi skala nyeri Hasil : skala nyeri 2(NRS) Terapeutik <ol style="list-style-type: none"> c. Berikan teknik non farmakologis untuk mengurangi rasa nyeri (kombinasi terapi relaksasi napas dalam dan zikir) Edukasi Jelaskan teknik nonfarmakologis untuk mengurangi rasa nyeri	Nurul magfirah supu

NO	DIAGNOSIS	HARI/TANGGAL/JAM	EVALUASI (SOAP)	NAMA JELAS
	<p>4. R : klien mengatakan nyeri yang dirasa pada panggul kanan dan kiri</p> <p>5. T : klien mengatakan sakit yang dirasa terus menerus</p> <p>6. Respon Emosional : klien tampak meringis</p> <p>7. Cara Mengatasi Nyeri : istri klien mengatakan bahwa Ketika sakit klien dipijat pada pinggulnya</p> <p>8. istri klien mengatakan selama sakit semua aktivitas klien ditempat tidur</p>	 <p>UNIVERSITAS ISLAM NEGERI ALAUDDIN MAKASSAR</p>		

NO	DIAGNOSIS	HARI/TANGGAL/JAM	EVALUASI (SOAP)	NAMA JELAS				
	<p>karena klien tidak bisa bergerak karena kakinya tidak bisa digerakkan disertai nyeri</p> <p>Data objektif S : skala nyeri 2 (NRS)</p>							
3	<p>Risiko Jatuh dibuktikan dengan faktor risiko :</p> <ol style="list-style-type: none"> 1. MR Myelografi : tampak stenosis parsial canalis spinalis level T3-T4 2. Skor skala morse : 60 3. Kekuatan otot : <table border="1" style="margin-left: 40px; border-collapse: collapse;"> <tr> <td style="padding: 2px 5px;">5</td> <td style="padding: 2px 5px;">5</td> </tr> <tr> <td style="padding: 2px 5px;">1</td> <td style="padding: 2px 5px;">1</td> </tr> </table> 	5	5	1	1	<p>Kamis, 31 Maret 2022/07.00 wita</p>	<p>S: Pasien mengatakan tidak mengalami jatuh pada hari ini O: Skala morse: 60 (risiko tinggi) A: Risiko jatuh belum teratasi P: Lanjutkan intervensi Pencegahan Jatuh</p> <p>Observasi</p> <ol style="list-style-type: none"> c. Mengidentifikasi risiko jatuh setidaknya sekali setiap shift atau sesuai dengan kebijakan institusi. <p>Menghitung risiko jatuh dengan mengObservasi:</p> <ul style="list-style-type: none"> ▪ Identifikasi status nutrisi ▪ Monitor asupan makanan <p>Terapeutik:</p> <ul style="list-style-type: none"> ▪ Sajikan makanan secara menarik dan suhu yang sesuai <p>Edukasi</p> <ul style="list-style-type: none"> ▪ Ajarkan diet yang diprogramkan <p>Kolaborasi</p>	Nurul magfirah supu
5	5							
1	1							

NO	DIAGNOSIS	HARI/TANGGAL/JAM	EVALUASI (SOAP)	NAMA JELAS
			<ul style="list-style-type: none"> ▪ Kolaborasi dengan ahli gizi untuk menentukan jumlah kalori dan jenis nutrien yang dibutuhkan d. gunakan skala morse <p>Terapeutik</p> <ul style="list-style-type: none"> c. Memastikan roda tempat tidur dan kursi roda selalu dalam kondisi terkunci d. Memasang <i>handrel</i> tempat tidur <p>Edukasi</p> <ul style="list-style-type: none"> c. Memberikan anjuran memanggil perawat jika membutuhkan bantuan untuk berpindah 	

BAB V

PEMBAHASAN

5.1 Analisis Asuhan Keperawatan

5.1.1 Analisis Pengkajian Keperawatan

Studi kasus pada laporan akhir ini menjelaskan terkait pasien dengan masalah kebutuhan aktivitas dan istirahat dimana pasien memiliki keterbatasan dalam melakukan pergerakan pada kedua ekstremitas bawah. Pengkajian dilakukan di RSUP DR Wahidin Sudirohusodo Makassar pada Tn. O usia 49 tahun dengan diagnosis medis injury medulla spinalis. Yezierski (2020) menjelaskan injury medula spinalis atau cedera medula spinalis adalah trauma pada tulang belakang yang menyebabkan lesi medula spinalis sehingga terjadi gangguan neurologik, tergantung letak kerusakan saraf spinalis dan jaringan saraf yang rusak. Gejala-gejala dapat bervariasi mulai dari nyeri hingga paralisis. Hal ini sebelumnya juga telah dibahas dalam tinjauan pustaka yakni mengenai hal yang harus diperhatikan dalam mengkaji pasien salah satunya dengan melihat bagaimana penyakit pasien mempengaruhi kemampuan pasien untuk bergerak.

Pengkajian pada pasien dengan masalah pada kebutuhan aktivitas dilakukan secara menyeluruh dengan melakukan wawancara terkait keluhan dan kondisi pasien, serta melakukan pemeriksaan fisik baik dari inspeksi, palpasi, perkusi, dan auskultasi. Hal ini selaras dengan penjelasan Muttaqin (2009) dalam bukunya bahwa perawat

perlu memahami proses pengkajian dengan baik dan terstruktur agar pengkajian yang komprehensif dapat tercapai.

Keluhan utama yang dirasakan oleh pasien adalah kedua kaki tidak bisa digerakkan, setelah melakukan pemeriksaan kekuatan otot didapatkan nilai untuk kedua ekstremitas atas adalah 5 sedangkan nilai untuk kedua ekstremitas bawah adalah 1. Pasien dengan masalah pada kebutuhan aktivitas seringkali mengalami keterbatasan dalam pergerakannya, hal ini disebabkan oleh berbagai hal seperti disfungsi sistem musculoskeletal (Risnah et al., 2022).

Selain melakukan pemeriksaan fisik secara menyeluruh, telah dijelaskan dalam bab sebelumnya bahwa diperlukan beberapa pemeriksaan penunjang untuk melengkapi data pengkajian pada pasien dengan masalah kebutuhan aktivitas dan istirahat . Dalam kasus ini, setelah dilakukan MRI thoracal (dengan kontras) didapatkan hasil terdapat lesi intradural setinggi level T3-T4 sugestif myelomalacia cyst, pemeriksaan penunjang ini menjadi data pendukung terkait hambatan mobilitas pada pasien.

Dari hasil pengkajian pada aspek kebutuhan nyeri dan kenyamanan didapatkan pasien mengalami nyeri seperti tertusuk-tusuk pada bagian panggul yang dirasakan secara terus menerus dengan skala nyeri 2 (NRS). Dari hasil inspeksi yang dilakukan, pasien tampak meringis. Hasil pengkajian yang didapatkan berbanding lurus dengan apa yang telah dijelaskan dalam SDKI (2017a) bahwa salah satu tanda

dan gejala pada pasien yang mengalami nyeri baik kronis maupun akut adalah wajah pasien tampak meringis.

Didasarkan dari pengukuran risiko jatuh menggunakan skala morse dimana skor yang didapatkan adalah 60 dengan interpretasi berisiko tinggi, pasien dengan kekuatan otot menurun dan ketidakmampuan untuk melakukan pergerakan yang maksimal berisiko untuk mengalami jatuh. Skala Morse adalah alat penilaian yang umum digunakan untuk memprediksi potensi pasien untuk mengalami jatuh saat berada di fasilitas kesehatan (Jewell, Capistran, Flecky, Qi, & Fellman, 2020).

5.1.2 Analisis Diagnosis Keperawatan

Diagnosis keperawatan didefinisikan sebagai penilaian klinis mengenai respon manusia terhadap kondisi kesehatan/proses kehidupan, atau kerentanan terhadap respon tersebut, oleh individu, keluarga, kelompok, atau komunitas (Zhang et al., 2021). Setelah dilakukan pengkajian, ditemukan diagnosis keperawatan utama pada Tn. O yakni Gangguan Mobilitas Fisik berhubungan dengan penurunan kekuatan otot. Definisi gangguan mobilitas fisik menurut Tim Pokja SDKI DPP PPNI (2017a) adalah keterbatasan dalam gerakan fisik dari satu atau lebih ekstremitas secara mandiri.

Diagnosis keperawatan utama ditegakkan berdasarkan data pengkajian yakni kekuatan otot kedua ekstremitas dengan nilai 1, tonus otot lemah, hasil foto MRI Thoracal (dengan kontras) ditemukan

Lesi intradural setinggi level T3-T4 sugestif myelomalacia cyst, serta keluhan pasien yang mengatakan tidak dapat menggerakkan kedua kakinya. Menurut Silvani (2019), cara memprioritaskan diagnosis Keperawatan hendaknya diurutkan sesuai dengan tingkat kegawatam, keadaan, dan kebutuhan utama klien.

Diagnosis keperawatan lainnya yang ditegakkan pada kasus Tn. O adalah nyeri akut dan risiko jatuh. Nyeri akut berhubungan dengan agen pencedera fisik ditegakkan berdasarkan data pengkajian nyeri PQRST, serta inspeksi pada ekspresi maupun respon emosional pasien. Adapun diagnosis risiko jatuh dibuktikan dengan kekuatan otot menurun, dengan faktor risiko yakni nilai pengkajian jatuh morse sebesar 60 dengan interpretasi berisiko tinggi. Pasien dengan kerusakan pada tulang belakang dapat menyebabkan ketidakstabilan mekanik, nyeri dan gangguan mobilitas, sedangkan kerusakan pada struktur saraf biasanya mengakibatkan kelumpuhan sebagian atau seluruhnya (Kumar et al., 2018).

Berdasarkan teori yang telah dibahas sebelumnya, terdapat enam masalah keperawatan yang mungkin muncul pada pasien dengan gangguan kebutuhan aktivitas dan istirahat yaitu Gangguan Mobilitas Fisik, Intoleransi Aktivitas, Keletihan, Disorganisasi Perilaku Bayi, Gangguan Pola Tidur, dan Kesiapan Peningkatan Tidur. Pada studi kasus ini, hanya ditemukan 1 dari 6 masalah tersebut. Pasien dalam studi kasus ini berusia 49 tahun sehingga tidak memungkinkan

mengalami masalah disorganisasi perilaku bayi. Selanjutnya, hasil pengkajian pada pasien tidak ditemukan masalah terkait istirahat sehingga diagnosis gangguan pola tidur, kelelahan, maupun kesiapan peningkatan tidur tidak diangkat. Selain itu, tanda dan gejala yang ditunjukkan pasien tidak mendukung data dalam pengangkatan diagnosis Intoleransi Aktivitas. Diuraikan dalam Standar Diagnosis Keperawatan Indonesia (PPNI, 2017b) bahwa tanda dan gejala pada pasien dengan intoleransi aktivitas yakni pasien mengeluh lelah, frekuensi jantung meningkat $>20\%$ dari kondisi istirahat, sianosis, tekanan darah berubah $>20\%$ dari kondisi istirahat.

5.1.3 Analisis Intervensi Keperawatan

Koerniawan dkk (2020) mengemukakan bahwa intervensi keperawatan menitikberatkan pada bagaimana proses perencanaan yang berisi aktivitas yang akan dilakukan perawat kepada pasien. Pada tahap perencanaan keperawatan perawat perlu menuliskan tujuan dan kriteria hasil dari perencanaan keperawatan tersebut menggunakan pedoman SMART yaitu Specific, Measureable, Achievable, Realistic, Time. Intervensi keperawatan pada studi kasus ini untuk Tn. O disusun berdasarkan Standar Intervensi Keperawatan Indonesia (2018), adapun perencanaan keperawatan yang disusun berdasarkan diagnosis keperawatan pada pasien yaitu :

1. Dukungan mobilisasi untuk masalah gangguan mobilitas fisik.
2. Manajemen nyeri untuk masalah nyeri akut.

3. Pencegahan jatuh untuk masalah risiko jatuh.

Intervensi keperawatan untuk gangguan mobilitas fisik berfokus pada mobilisasi dini, penguatan otot dan pemulihan fungsi, serta pencegahan perburukan kondisi (Carpenito-Moyet, 2006). Dukungan mobilisasi adalah salah satu intervensi utama dalam masalah gangguan mobilitas fisik. Berdasarkan PPNI (2018) tindakan yang direncanakan dalam intervensi dukungan mobilisasi yakni observasi dengan identifikasi adanya nyeri atau keluhan fisik lainnya, monitor kondisi umum selama melakukan mobilisasi. Tindakan terapeutik dengan melibatkan keluarga untuk membantu pasien dalam meningkatkan pergerakan. Serta edukasi yakni jelaskan tujuan dan prosedur mobilisasi, anjurkan mobilisasi sederhana yang harus dilakukan (ROM).

Selanjutnya, intervensi keperawatan untuk masalah nyeri akut yaitu manajemen nyeri. Berdasarkan PPNI (2018) tindakan yang direncanakan dalam intervensi manajemen nyeri yakni observasi dengan identifikasi lokasi, karakteristik, durasi, frekuensi, kualitas, skala dan intensitas nyeri. Tindakan terapeutik dengan berikan teknik non-farmakologis untuk mengurangi rasa nyeri. Serta edukasi yakni jelaskan teknik nonfarmakologis untuk mengurangi nyeri.

Intervensi pencegahan jatuh direncanakan untuk mengatasi masalah risiko jatuh. Berdasarkan PPNI (2018) tindakan yang direncanakan dalam intervensi pencegahan jatuh yakni observasi

dengan identifikasi faktor risiko jatuh, identifikasi risiko jatuh setidaknya sekali setiap shift atau sesuai dengan kebijakan institusi, hitung risiko jatuh dengan menggunakan skala morse. Tindakan terapeutik dengan pastikan roda tempat tidur dan kursi roda selalu dalam kondisi terkunci, dan juga pasang handrail tempat tidur. Serta edukasi yakni anjurkan memanggil perawat jika membutuhkan bantuan untuk berpindah, dan juga anjurkan berkonsentrasi untuk menjaga keseimbangan tubuh.

Intervensi yang dilakukan sesuai dengan penjelasan pada tinjauan pustaka dimana intervensi disusun berdasarkan standar intervensi keperawatan Indonesia (PPNI, 2018), standar tersebut dapat menjadi acuan bagi perawat dalam merencanakan intervensi keperawatan, meningkatkan otonomi perawat dalam memberikan pelayanan, memudahkan komunikasi intraprofesional dan interprofesional dengan menggunakan istilah yang seragam dan terstandarisasi, sehingga dapat meningkatkan mutu asuhan keperawatan yang diberikan kepada pasien.

5.1.4 Analisis Implementasi Keperawatan

Implementasi keperawatan dapat dimaknai sebagai pelaksanaan intervensi serta pencatatan tindakan yang telah dilakukan kepada pasien dan respon pasien terhadap tindakan yang diberikan (Koerniawan et al., 2020). Setelah dilakukan perencanaan keperawatan, implementasi yang diberikan kepada Tn. O yaitu dukungan mobilisasi, manajemen nyeri,

dan pencegahan jatuh. Implementasi keperawatan dilakukan selama 3 hari di ruang perawatan sawit belakang RSUP DR Wahidin Sudirohusodo Makassar.

Berdasarkan uraian pada bab sebelumnya, saat melakukan implementasi keperawatan, perawat terus mengkaji ulang klien pada setiap tindakan, mengumpulkan data tentang respons klien terhadap aktivitas keperawatan dan tentang masalah baru yang mungkin berkembang. Hal ini sinkron dengan implementasi pada studi kasus yang dilakukan, dengan mengumpulkan informasi dari kondisi klien setelah diberikan implementasi keperawatan baik pada tindakan observasi, terapeutik, edukasi, maupun kolaborasi.

Untuk mengatasi masalah gangguan mobilitas fisik, diberikan tindakan dukungan mobilisasi yakni mengobservasi kondisi pasien yang berkaitan dengan mobilisasi serta melibatkan keluarga untuk membantu meningkatkan pergerakan dengan memberikan latihan ROM. Dengan memberikan latihan ROM diharapkan kekuatan otot pasien dapat meningkat karena dengan latihan ROM adalah gerakan sendi yang memungkinkan terjadinya kontraksi dan pergerakan otot (Nurani, 2022). Terlibatnya keluarga dalam melaksanakan implemmtasi menjadi hal yang penting mengingat partisipasi keluarga dan tindakan mandiri merupakan komponen penting yang dapat memberikan dorongan bagi keluarga lainnya ketika mengalami sakit (Seshadri, Sivakumar, & Jagannathan, 2019).

Adapun hasil setelah dilakukan tindakan dukungan mobilisasi yaitu dengan mengobservasi, kedua kaki tampak tidak dapat digerakkan, pasien tidak bisa melakukan mobilisasi mandiri, setelah diberikan tindakan terpeutik keluarga turut memperhatikan peneliti dalam melakukan latihan ROM pasif dan pada hari ketiga implementasi keluarga tampak sudah mampu melakukan latihan ROM pasif untuk pasien., diberikan juga edukasi sehingga keluarga dalam hal ini istri pasien mengerti cara melakukan latihan ROM pasif untuk membantu pergerakan pasien.

Untuk mengatasi masalah nyeri akut, diberikan tindakan manajemen nyeri yakni mengobservasi lokasi, karakteristik, durasi, frekuensi, kualitas, dan intensitas nyeri, kemudian memberikan teknik non-farmakologis berupa kombinasi dari terapi relaksasi napas dalam dan zikir untuk mengurangi rasa nyeri, serta diberikan edukasi dengan menjelaskan teknik tersebut untuk mengurangi nyeri. Eller dkk (2022) mengemukakan bahwa sebagian besar individu dengan injury medula spinalis mengalami beberapa bentuk nyeri, dimana sepertiga dari individu tersebut menilai nyeri mereka parah dan dirasakan secara terus-menerus. Dengan memberikan relaksasi nafas dalam diharapkan nyeri yang dirasakan pasien menurun mengingat terapi relaksasi napas dalam merupakan terapi nonfarmakologi yang memberikan efek relaksasi untuk mengurangi rasa nyeri dengan cara merangsang sistem saraf pusat, khususnya otak dan sumsum tulang belakang, untuk

menghasilkan pelepasan hormon endorfin yang membantu mengurangi skala nyeri yang dirasakan oleh pasien (Risnah, Risnawati, Azhar, & Irwan, 2019).

Peberapa penelitian secara ilmiah telah menunjukkan manfaat zikir dalam menurunkan nyeri. Zikir menghasilkan semangat pikiran yang damai untuk meningkatkan harmonisasi optimal seseorang meningkatkan status psikologis, sosial, spiritual, dan kesehatan fisik (Muzaenah & Hidayati, 2021). Zikir, yang berarti 'mengingat Allah' adalah praktik berbasis meditasi yang dapat dilakukan baik secara individu maupun kolektif. Allah dalam firman-Nya dalam Al-Qur'an memerintahkan umat Islam untuk mengingat Allah sepanjang hari dan malam (Sanjotis, 2018). Bagi orang beriman, zikir menjadi salah satu cara untuk membuat hati tenang, sebagaimana firman Allah dalam QS. Ar-Ra'ad/13:28 :

الَّذِينَ آمَنُوا وَتَطْمَئِنُّ قُلُوبُهُمْ بِذِكْرِ اللَّهِ أَلَا بِذِكْرِ اللَّهِ تَطْمَئِنُّ الْقُلُوبُ^{٢٨}

Terjemahan :

28. (Yaitu) orang-orang yang beriman dan hati mereka menjadi tenteram dengan mengingat Allah. Ingatlah, bahwa hanya dengan mengingat Allah hati akan selalu tenteram.

Ahmad Musthafa Al-Maraghi menjelaskan pengertian dzikir dari ayat tersebut dan mengartikan dzikir adalah mengingat dengan hati, lidah dan anggota badan untuk bertasbih dan mengagungkan Allah melalui bacaan tasbih. Agar dengan bacaan-bacaan ini, hati orang-orang yang beriman bergetar dan iman mereka bertambah, kemudian mereka tidak putus asa mengingat-Nya. Ini akan memberikan ketenangan pikiran

bagi orang beriman karena tujuannya adalah Allah. Namun jika lalai dari mengingat Allah (dzikir), maka setan akan menguasainya sehingga hidupnya terus berada dalam kegelapan, karena setan, jin, dan manusia akan terus menjerumuskan dan menggodanya untuk melakukan kemaksiatan dan dosa yang membuat hidupnya gelisah (Izzan & Tamimi, 2022).

Dengan implementasi zikir kepada Allah, bagi yang melakukannya akan menjadikan pahala dan curahan rahmat-Nya sehingga hatinya terisi, hilang segala kegundahan, kegelisahan, ketakutan, kesedihan dan kegelisahan. Itulah janji Allah jika kita terus mengingat-Nya dalam keadaan berdiri, duduk, dan berbaring, maka Allah akan menentramkan hatinya. Dengan ketenangan pikiran ini akan membuatnya sehat jasmani dan rohani.

Adapun hasil setelah dilakukan tindakan manajemen nyeri yaitu dengan tindakan observasi didapatkan nyeri terasa di bagian panggul, nyeri dirasakan seperti tertusuk-tusuk dan dirasakan secara terus-menerus, serta skala nyeri 2 (NRS), setelah diberikan tindakan terpeutik baik hari pertama hingga hari ketiga skala nyeri pasien adalah 2 (NRS), diberikan juga edukasi sehingga pasien dan keluarga dalam mengerti teknik relaksasi napas dalam dan terapi zikir.

Untuk mengatasi masalah risiko jatuh, diberikan tindakan pencegahan jatuh yakni mengobservasi dengan melakukan identifikasi risiko jatuh dan menghitung risiko jatuh menggunakan skala morse,

dilakukan tindakan terapeutik dengan memastikan roda tempat tidur terkunci dan handrail terpasang, pasien dan keluarga juga diberikan anjuran untuk memanggil perawat jika membutuhkan bantuan untuk berpindah. Penggunaan skala untuk menilai risiko jatuh sangat penting karena dapat membantu dalam pengambilan keputusan, memungkinkan ketepatan intervensi untuk setiap pasien, serta memfasilitasi perencanaan perawatan dan transmisi informasi antara profesional kesehatan. Implementasi pencegahan jatuh dapat membangun sikap kritis dan reflektif bagi perawat, mengingat sangat penting bagi perawat untuk mengembangkan sikap kritis dan reflektif, sehingga dapat membuat keputusan yang tepat dan menyelesaikan situasi secara efektif (Cruz, Carvalho, Barbosa, & Lamas, 2015).

Adapun hasil setelah dilakukan tindakan pencegahan jatuh yaitu dengan mengobservasi, pasien tidak jatuh selama 3 hari perawatan, nilai skala morse yaitu 60 dengan interpretasi risiko tinggi, setelah diberikan tindakan terapeutik peneliti memastikan roda tempat tidur terkunci dan handrail pada tempat tidur terpasang, diberikan juga edukasi sehingga keluarga memahami pentingnya memanggil perawat ketika pasien membutuhkan bantuan untuk berpindah.

Hambatan utama dalam proses implementasi keperawatan dalam studi kasus ini adalah komunikasi.. Hal ini terjadi karena pasien cukup membatasi komunikasinya dengan orang lain dan peneliti yang masih minim pengalaman terkait komunikasi secara langsung dengan

pasien. Untuk menghadapi hambatan ini, sebagaimana telah dijelaskan dalam laporan kasus sebelumnya, peneliti banyak membangun komunikasi dengan keluarga pasien dalam implementasi keperawatan sehingga menghasilkan kemandirian keluarga dalam memenuhi kebutuhan aktivitas pasien dibuktikan dengan keluarga mampu mendemonstrasikan latihan ROM pasif kepada pasien.

5.1.5 Analisis Evaluasi Keperawatan

Evaluasi yang sukses bergantung pada kualitas proses sebelumnya, mulai dari pengkajian, diagnosis, intervensi dan implementasi (Berman et al., 2016). Setelah dilakukan evaluasi untuk masalah gangguan mobilitas fisik didapatkan data keluarga mengatakan pasien tidak dapat bergerak, klien tampak tidak mampu menggerakkan ekstremitas bawah, nilai kekuatan otot pada kedua ekstremitas atas adalah 5 dan pada kedua ekstremitas bawah bernilai 1, dari evaluasi ini dapat dinilai masalah gangguan mobilitas fisik pada Tn. O belum teratasi sehingga perlu dilakukan kembali perencanaan untuk tindakan dukungan mobilisasi.

Setelah dilakukan evaluasi untuk masalah nyeri akut didapatkan data pasien mengatakan masih merasakan nyeri di daerah panggul, nilai skala nyeri tidak menurun yakni skala 2 (NRS), dari evaluasi ini dapat dinilai masalah nyeri akut pada Tn. O belum teratasi sehingga perlu dilakukan kembali perencanaan untuk tindakan manajemen nyeri.

Setelah dilakukan evaluasi untuk masalah risiko jatuh didapatkan data pasien mengatakan tidak mengalami jatuh selama 3 hari perawatan, skala morse risiko jatuh pasien adalah 60 atau risiko jatuh mobilitas fisik pada Tn. O belum teratasi sehingga perlu dilakukan kembali perencanaan untuk tindakan pencegahan jatuh.

Penjelasan Dinarti & Mulyanti (2017) pada bab sebelumnya mengemukakan bahwa evaluasi keperawatan yang dilakukan setidaknya terdiri dari evaluasi formatif dan evaluasi sumatif. Evaluasi formatif pada studi kasus ini dilakukan setelah melakukan implementasi keperawatan dan pada akhir *shift*. Adapun evaluasi sumatif dilakukan setelah 3 hari perawatan atau setelah melakukan studi kasus ini, evaluasi sumatif yang diperoleh dari kasus ini adalah tidak adanya peningkatan kekuatan otot dan pergerakan ekstremitas pada masalah gangguan mobilitas fisik.

5.2 Analisis Evidence Based Practice in Nursing

Tindakan utama pada studi kasus ini adalah dukungan mobilisasi yaitu pemberian tindakan ROM pasif yang didasari pada penelitian yang sebelumnya telah dilakukan oleh Purba dkk (Purba et al., 2022). Latihan Range of Motion (ROM) pada Tn. O diberikan selama 3 hari menunjukkan tidak adanya peningkatan kekuatan otot pada kedua ekstremitas bawah dengan nilai kekuatan otot 1. Hasil studi kasus ini sejalan dengan temuan dari beberapa penelitian sebelumnya. *Systematic Review* mengenai terapi untuk meningkatkan kekuatan otot yang dilakukan oleh de Freitas dkk (2018)

menampilkan beberapa studi yang menunjukkan tidak adanya perbedaan peningkatan kekuatan otot pada kelompok yang diberikan terapi dengan kelompok yang diberikan terapi. Hal yang sama dikemukakan oleh Jacomo dkk (2020) dalam studinya mengenai peningkatan kekuatan otot panggul dimana beberapa latihan seperti pilates, hipopresif tidak menunjukkan keefektifannya dalam meningkatkan kekuatan otot pada subjek penelitiannya. Sementara itu, temuan dalam studi kasus ini berbanding terbalik dengan hasil penelitian sebelumnya yang menemukan bahwa latihan ROM mampu meningkatkan kekuatan otot pada pasien dengan masalah gangguan mobilitas fisik (Maulydia, 2022; Nurtanti & Ningrum, 2018; Syahrim et al., 2019; Umrah, 2022)

Kekuatan otot setelah diberikan latihan ROM digambarkan dalam grafik berikut :

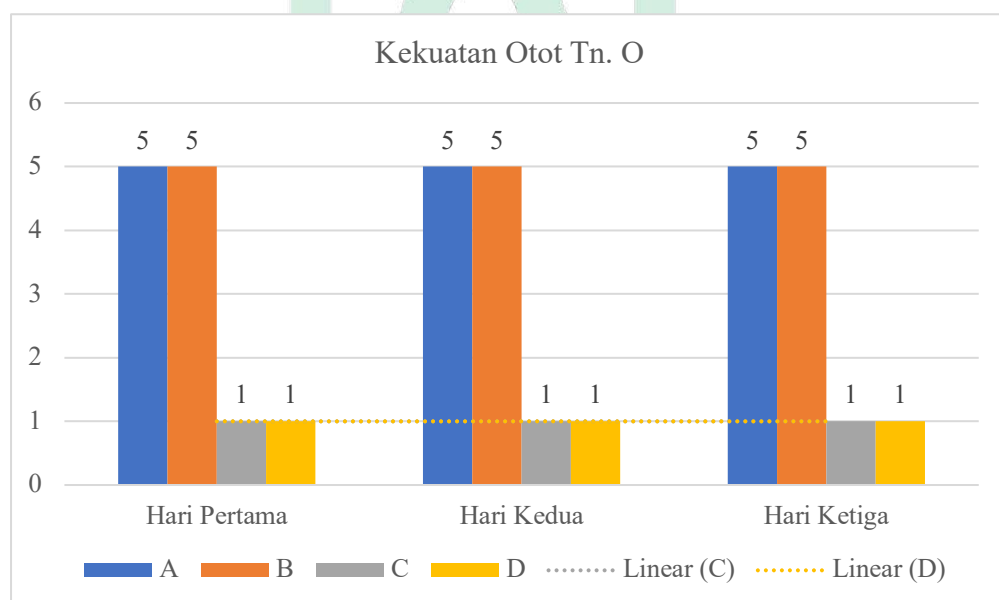

Keterangan :

A : Ekstremitas atas kanan

B : Ekstremitas atas kiri

C : Ekstremitas bawah kanan

D : Ekstremitas bawah kiri

Dari grafik di atas dapat dilihat bahwa tidak ada perubahan peningkatan kekuatan otot pada Tn. O setelah diberikan latihan ROM. Seperti yang telah dibahas dalam bab sebelumnya, selain tingkat energi terdapat banyak hal yang dapat mempengaruhi aktivitas seseorang. Tn. M mengalami cedera medula spinalis yang mana dalam proses penyakitnya sangat mempengaruhi aktivitas penderita. Selain itu, gizi juga dapat mempengaruhi kekuatan otot (Mubarak, 2017). Sherwood (2015) dalam bukunya menjelaskan kontraksi otot bergantung pada energi yang dipasok oleh ATP. Sumber energi penting kedua, yang digunakan untuk menyusun kembali ATP dan fosfokreatin, disebut "glikolisis" glikogen yang sebelumnya disimpan dalam sel otot. Sumber energi ketiga dan terakhir adalah metabolisme oksidatif. Lebih dari 95% energi yang digunakan oleh otot untuk jangka panjang dan kontraksi berkelanjutan berasal dari sumber ini. Bahan makanan yang baik dikonsumsi adalah karbohidrat, lemak, dan protein.

Hasil studi kasus ini dapat menjadi bahan diskusi terkait diperlukan lebih banyak adaptasi dalam implementasi latihan ROM pada Tn. O. Adaptasi dilakukan sebagai interaksi antara manusia dengan lingkungannya. Ahli keperawatan; Callista Roy telah mengemukakan model adaptasi keperawatan yang mengemukakan bagaimana individu mampu meningkatkan kesehatan dengan cara mempertahankan perilaku secara adaptif serta mampu merubah

perilaku mal adaptif. Adaptasi untuk meningkatkan kesehatan bertujuan untuk mempengaruhi kesehatan sebagai hal yang positif. (Risnah & Irwan, 2021).

Beradaptasi dengan lingkungan serta melakukan latihan ROM dapat menjadi ikhtiar bagi pasien dengan gangguan kebutuhan aktivitas untuk mencapai tingkat kesehatan yang lebih baik. Ikhtiar untuk sembuh dari sakit harus disertai semangat, kesabaran dan keyakinan untuk sehat kembali. Hal itu akan mempermudah dalam menjalani pengobatan, baik secara medis ataupun alternatif tak lupa harus diiringi dengan ibadah sesuai kondisi serta memanjatkan doa kepada Allah. Ikhtiar dan adaptasi seperti bersabar tersebut sangat dianjurkan dalam Islam untuk membantu kesembuhan.

Kisah nabi Ayyub a.s dalam berikhtiar dan bersabar sehingga diberikan kesembuhan oleh Allah dari penyakitnya dapat menjadi pelajaran untuk memiliki semangat dalam menjalani proses penyembuhan (Hamidi & Nuryansah, 2021; Kementerian Agama RI, 2020). Dijelaskan dalam firman Allah SWT dalam QS. Al-Anbiya’/21:83

وَأَيُّوبَ إِذْ نَادَى رَبَّهُ أَيْمَنِي الضُّرُّ وَأَنْتَ أَرْحَمُ الرَّحِيمِينَ^{٨٣}

83. (Ingatlah) Ayyub ketika dia berdoa kepada Tuhannya, “(Ya Tuhanku,) sesungguhnya aku telah ditimpa penyakit, padahal Engkau Tuhan Yang Maha Penyayang dari semua yang penyayang.”

Ayat ini dalam tafsir Jalalain dijelaskan bahwa Nabi Ayyub AS terkena musibah kehilangan anak-anak, harta benda, serta terkena penyakit hampir diseluruh bagian tubuhnya. Ia dengan kesabaran dan ikhtiar untuk sembuhnya dilakukan selama belasan tahun. Istri Ayyub AS yang senantiasa mendampingi beliau dalam masa sakitnya (Al-Mahalli & As-Suyuthi, 2007). Dari penafsiran

tersebut, dapat disimpulkan bahwa terdapat dua faktor yang berpengaruh dalam proses penyembuhan. Hal ini dapat digolongkan menjadi faktor internal dan eksternal. Faktor internal berupa ikhtiar serta kegigihan pasien untuk sembuh dan faktor eksternal berupa dukungan dari orang-orang terdekat.



BAB VI

PENUTUP

6.1 Kesimpulan

- 6.2.1 Pengkajian keperawatan pada pasien dalam studi kasus ini ditemukan keluhan utama kedua kaki pasien tidak dapat digerakkan, nilai kekuatan otot kedua ekstremitas atas adalah 5 dan kedua ekstremitas bawah adalah 1, pasien mengeluh nyeri pada panggul dengan skala nyeri 2 (NRS), pasien dibantu dalam melakukan aktivitas, dan didapatkan nilai skala morse 60 yang berarti berisiko tinggi untuk jatuh.
- 6.2.2 Diagnosis keperawatan pada kasus ini adalah gangguan mobilitas fisik, nyeri akut, dan risiko jatuh. Gangguan mobilitas fisik menjadi masalah prioritas pada pasien dalam studi kasus ini.
- 6.2.3 Intervensi keperawatan yang disusun untuk studi kasus ini yaitu untuk masalah gangguan mobilitas fisik berupa dukungan mobilisasi, untuk masalah nyeri akut berupa manajemen nyeri, dan untuk masalah risiko jatuh berupa pencegahan jatuh.
- 6.2.4 Implementasi keperawatan yang diberikan pada pasien dalam studi kasus ini adalah dukungan mobilisasi, manajemen nyeri, dan pencegahan jatuh. Tindakan utama yang diberikan yaitu latihan ROM berdasarkan *evidence based practice in nursing*.

- 6.2.5 Evaluasi keperawatan yang dilakukan memperoleh kesimpulan yaitu masalah gangguan mobilitas fisik, nyeri akut, dan risiko jatuh belum teratasi.
- 6.2.6 Tidak terdapat peningkatan kekuatan otot pada kedua ekstremitas bawah pasien setelah diberikan latihan ROM selama 3 hari perawatan. Meskipun tidak menunjukkan perubahan, keluarga tampak sudah mampu untuk memberikan latihan ROM pada pasien.

6.2 Saran

6.2.1 Bagi Profesi Keperawatan

Penulisan karya akhir ini bisa dijadikan bahan referensi bagi perawat untuk mempertimbangkan tindakan dalam pemberian asuhan keperawatan khususnya dalam pemberian terapi non farmakologi.

6.2.2 Bagi Rumah Sakit

Hasil studi kasus ini dapat dijadikan acuan untuk bidang keperawatan rumah sakit dalam penerapan tindakan keperawatan yang dapat di implementasikan secara komprehensif sesuai dengan disiplin ilmu keperawatan.

6.2.3 Bagi Institusi Pendidikan

Studi kasus ini diharapkan dapat menjadi referensi bagi mahasiswa keperawatan dalam menambah wawasan terkait pemenuhan kebutuhan aktivitas dan istirahat khususnya dalam memberikan intervensi *Range of Motion* (ROM). Diharapkan peneliti selanjutnya

untuk melakukan riset terkait efektivitas latihan ROM dalam jangka waktu yang lebih lama.



DAFTAR PUSTAKA

- Abdurachman, N., Dion Krismashogi Dharmawan, N., Irmawan Farinda, N., & Etha Rambung, N. (2016). *Indahnya seirama kinesiologi dalam anatomi*. Inteligencia Media.
- Al-Mahalli, J., & As-Suyuthi, J. (2007). *Tafsir Jalalain Terjemahan Bahrn Abubakar*. Bandung: Sinar Baru Algensindo.
- Berman, A., Shirlee J., S., & Frandsen, G. (2016). *Kozier & Erb 's Fundamentals of Nursing : Concepts, Process and Principle* (10 ed.). Edinburgh: Pearson Education.
- Carpenito-Moyet, L. J. (2006). *Nursing diagnosis: Application to clinical practice*. Lippincott Williams & Wilkins.
- Cruz, S., Carvalho, A. L., Barbosa, P., & Lamas, B. (2015). Morse Fall Scale User's Manual: Quality in Supervision and in Nursing Practice. *Procedia - Social and Behavioral Sciences*, 171, 334–339. <https://doi.org/https://doi.org/10.1016/j.sbspro.2015.01.130>
- de Freitas, G. R., Szpoganicz, C., & Ilha, J. (2018). Does Neuromuscular Electrical Stimulation Therapy Increase Voluntary Muscle Strength After Spinal Cord Injury? A Systematic Review. *Topics in Spinal Cord Injury Rehabilitation*, 24(1), 6–17. <https://doi.org/10.1310/sci16-00048>
- Dinarti, & Mulyanti, Y. (2017). *Dokumentasi Keperawatan*. Jakarta: Kementerian Kesehatan Republik Indonesia.
- Ding, W., Hu, S., Wang, P., Kang, H., Peng, R., Dong, Y., & Li, F. (2022). Spinal Cord Injury: The Global Incidence, Prevalence, and Disability From the Global Burden of Disease Study 2019. *Spine*, 47(21), 1532–1540. <https://doi.org/10.1097/BRS.0000000000004417>
- Eller, O. C., Willits, A. B., Young, E. E., & Baumbauer, K. M. (2022). Pharmacological and non-pharmacological therapeutic interventions for the treatment of spinal cord injury-induced pain. *Frontiers in Pain Research (Lausanne, Switzerland)*, 3, 991736. <https://doi.org/10.3389/fpain.2022.991736>
- Hamidi, A., & Nuryansah, M. (2021). THE QASHASH AL-QUR'AN: THE STUDY OF THE PROPHET'S PRAYER IN SURAH AL-ANBIYA 83-84 IN THE PANDEMIC CONTEXT. *Kontemplasi: Jurnal Ilmu-Ilmu Ushuluddin*, 9(2), 227–248.
- Irawati, F. D. (2019). *Asuhan Keperawatan Pasien Stroke Pada NY. S Dan TN. R Dengan Masalah Keperawatan Hambatan Mobilitas Fisik DI Ruang Melati Rsud Dr. Haryoto Lumajang Tahun 2019*. Fakultas Keperawatan Universitas Jember Kampus Lumajang.
- Izzan, A., & Tamimi, T. M. (2022). The Concept of Dhikr in the Quran and its Relation to Mental health (Analysis Study of Surah Ar-Ra'd Verse 28). *Mashadiruna: Jurnal Ilmu Al-Qur'an dan Tafsir*, 1(1), 25–32.
- Jacomio, R. H., Nascimento, T. R., Lucena da Siva, M., Salata, M. C., Alves, A. T., da Cruz, P. R. C., & Batista de Sousa, J. (2020). Exercise regimens other than pelvic floor muscle training cannot increase pelvic muscle strength-a systematic review. *Journal of Bodywork and Movement Therapies*, 24(4),

- 568–574. <https://doi.org/10.1016/j.jbmt.2020.08.005>
- Jewell, V. D., Capistran, K., Flecky, K., Qi, Y., & Fellman, S. (2020). Prediction of Falls in Acute Care Using The Morse Fall Risk Scale. *Occupational Therapy in Health Care*, 34(4), 307–319. <https://doi.org/10.1080/07380577.2020.1815928>
- Kementerian Agama RI. (2020). Qur'an Kemenag. Diambil dari <https://quran.kemenag.go.id/>
- Kementerian Kesehatan RI. (2018). *Hasil Utama Riset Kesehatan Dasar*. Jakarta.
- Khorasanizadeh, M., Yousefifard, M., Eskian, M., Lu, Y., Chalangari, M., Harrop, J. S., ... Rahimi-Movaghar, V. (2019). Neurological recovery following traumatic spinal cord injury: a systematic review and meta-analysis. *Journal of Neurosurgery. Spine*, 1–17. <https://doi.org/10.3171/2018.10.SPINE18802>
- Koerniawan, D., Daeli, N. E., & Srimiyati, S. (2020). Aplikasi Standar Proses Keperawatan: Diagnosis, Outcome, dan Intervensi pada Asuhan Keperawatan. *Jurnal Keperawatan Silampari*, 3(2), 739–751.
- Kumar, R., Lim, J., Mekary, R. A., Rattani, A., Dewan, M. C., Sharif, S. Y., ... Park, K. B. (2018). Traumatic Spinal Injury: Global Epidemiology and Worldwide Volume. *World Neurosurgery*, 113, e345–e363. <https://doi.org/https://doi.org/10.1016/j.wneu.2018.02.033>
- Liu, C.-H., Zhao, B.-L., Li, W.-T., Zhou, X.-H., Jin, Z., & An, L.-B. (2020). Effects of body weight-supported treadmill training at different speeds on the motor function and depressive behaviors after spinal cord injury in rats. *Neuroreport*, 31(18), 1265–1273. <https://doi.org/10.1097/WNR.0000000000001543>
- Masters, K. (2015). Roy Adaptation Model: Sister Callista Roy. *Nursing Theories: A Framework for Professional Practice, Second Edition (Second, pp. 127–142)*. Jones & Bartlett Learning.
- Mauludya, M. (2022). Asuhan Keperawatan Pemenuhan Kebutuhan Dasar Aktivitas dan Istirahat Pada Tn. M di Ruang Sawit RSUP Dr. Wahidin Sudirohusodo Makassar. Universitas Islam Negeri Alauddin Makassar.
- Merriam, S. B., & Tisdell, E. J. (2015). *Qualitative research: A guide to design and implementation*. John Wiley & Sons.
- Millis, D. L., & Levine, D. (2014). 25 - Range-of-Motion and Stretching Exercises. In D. Millis & D. B. T.-C. R. and P. T. (Second E. Levine (Ed.) (hal. 431–446). St. Louis: W.B. Saunders. <https://doi.org/https://doi.org/10.1016/B978-1-4377-0309-2.00025-9>
- Mubarak, W. I. (2017). *Buku Ajar Kebutuhan Dasar Manusia : Teori & Aplikasi dalam Praktek*. Jakarta: EGC.
- Muttaqin, A. (2009). *Pengantar Asuhan Keperawatan Dgn Gangguan Sistem Persarafan*. Penerbit Salemba.
- Muzaenah, T., & Hidayati, A. B. S. (2021). Manajemen Nyeri Non Farmakologi Post Operasi Dengan Terapi Spiritual “Doa dan Dzikir”: A Literature Review. *Herb-Medicine Journal: Terbitan Berkala Ilmiah Herbal, Kedokteran dan Kesehatan*, 4(3), 1–9.
- Nurani, R. D. (2022). PENGARUH LATIHAN RANGE OF MOTION (ROM) UNTUK MENINGKATKAN KEKUATAN OTOT PADA PASIEN STROKE NON HEMORAGIK. *Jurnal Keperawatan Bunda Delima*, 4(1).

- Nursalam. (2017). *Metodologi Penelitian Ilmu Keperawatan* (peni puji). Jakarta: Salemba Medika.
- Nurtanti, S., & Ningrum, W. (2018). Efektifitas Range Of Motion (Rom) Aktif Terhadap Peningkatan Kekuatan Otot Pada Penderita Stroke. *Jurnal Keperawatan GSH*, 7(1), 14–18.
- Potter, P., & Perry, A. (2012). *Fundamental of Nursing*. Jakarta: EGC.
- PPNI. (2017a). *Standar Diagnosis Keperawatan Indonesia Edisi 1*. Jakarta: DPP PPNI.
- PPNI. (2018). *Standar Intervensi Keperawatan Indonesia Edisi 1*. Jakarta: DPP PPNI.
- PPNI. (2019). *Standar Luaran Keperawatan Indonesia*. Jakarta: DPP PPNI.
- PPNI, D. (2017b). *Standar Diagnosa Keperawatan Indonesia*. Jakarta Selatan: Dewan Pengurus Pusat.
- Purba, S. D., Sidiq, B., Purba, I. K., Hutapea, E., Silalahi, K. L., & Sucahyo, D. (2022). Efektivitas ROM (Range off Motion) terhadap Kekuatan Otot pada Pasien Stroke di Rumah Sakit Royal Prima Tahun 2021. *Jumantik*, 7(1), 79–85. <https://doi.org/10.30829/jumantik.v7i1.10952>
- Rahardjo, M. (2017). Studi kasus dalam penelitian kualitatif: konsep dan prosedurnya.
- Ramadhani, A. A. (2018). Perbedaan Kadar Hemoglobin Sebelum Dan Sesudah Aktivitas Fisik Pada Latihan Zumba. UNIMUS.
- Risnah, & Irwan, M. (2021). *Falsafah Dan Teori Keperawatan Dalam Integrasi Keilmuan*. Makassar: Alauddin Press. Diambil dari http://repositori.uin-alauddin.ac.id/17880/1/Buku_FALSAFAH_DAN_TEORI_KEPERAWATAN_DALAM_INTEGRASI_KEILMUAN_OK.pdf
- Risnah, R., Musdalifah, M., Amal, A. A., Nurhidayah, N., & Rasmawati, R. (2022). *Asuhan Keperawatan Pemenuhan Kebutuhan Dasar Manusia*. (M. Irwan, Ed.). Jakarta: CV. Trans Info Media.
- Risnah, R., Risnawati, H. R., Azhar, M. U., & Irwan, M. (2019). Terapi Non Farmakologi Dalam Penanganan Diagnosis Nyeri Pada Fraktur: Systematic Review. *Journal of Islamic Nursing*, 4(2), 77–86.
- Roy, C. (2011). Extending the Roy adaptation model to meet changing global needs. *Nursing science quarterly*, 24(4), 345–351.
- Saniotis, A. (2018). Understanding Mind/Body Medicine from Muslim Religious Practices of Salat and Dhikr. *Journal of Religion and Health*, 57(3), 849–857. <https://doi.org/10.1007/s10943-014-9992-2>
- Saputra, L. (2013). *Pengantar Kebutuhan Dasar Manusia*. Jakarta: Binarupa Aksara.
- Seshadri, K., Sivakumar, T., & Jagannathan, A. (2019). The Family Support Movement and Schizophrenia in India. *Current Psychiatry Reports*, 21(10), 95. <https://doi.org/10.1007/s11920-019-1081-5>
- Sherwood, L. (2015). *Human physiology: from cells to systems*. Cengage learning.
- Silvani, S. A. (2019). Membuat Prioritas Masalah Dalam Perencanaan Asuhan Keperawatan.
- Syahrim, W. E. P., Azhar, M. U., & Risnah, R. (2019). Efektifitas Latihan ROM Terhadap Peningkatan Kekuatan Otot Pada Pasien Stroke: Study Systematic

- Review. *Media Publikasi Promosi Kesehatan Indonesia (MPPKI)*, 2(3), 186–191.
- Tarwoto, & Wartonah. (2010). *Kebutuhan Dasar Manusia dan Proses Keperawatan* (4 ed.). Jakarta: Salemba Medika.
- Umrah, U. (2022). Analisis Asuhan Keperawatan pada Pasien Post Op Ulkus Diabetik dengan Gangguan Mobilitas Fisik menggunakan Intervensi Latihan Range of Motion (ROM) Pasif pada Ekstremitas Bawah di RSUD Labuang Baji Makassar: a Study Case. Universitas Islam Negeri Alauddin Makassar.
- Yarrow, J. F., & Cardozo, C. P. (2020). Effects of Spinal Cord Injury and Related Conditions. In M. B. T.-E. of B. B. Zaidi (Ed.) (hal. 429–448). Oxford: Academic Press. <https://doi.org/https://doi.org/10.1016/B978-0-12-801238-3.11219-X>
- Yeziarski, R. P. (2020). 5.41 - Pain Following Spinal Cord Injury☆. In B. B. T.-T. S. A. C. R. (Second E. Fritsch (Ed.) (hal. 746–756). Oxford: Elsevier. <https://doi.org/https://doi.org/10.1016/B978-0-12-805408-6.00170-6>
- Zhang, T., Wu, X., Peng, G., Zhang, Q., Chen, L., Cai, Z., & Ou, H. (2021). Effectiveness of standardized nursing terminologies for nursing practice and healthcare outcomes: a systematic review. *International Journal of Nursing Knowledge*, 32(4), 220–228.



LAMPIRAN

Lampiran 1. Pathway

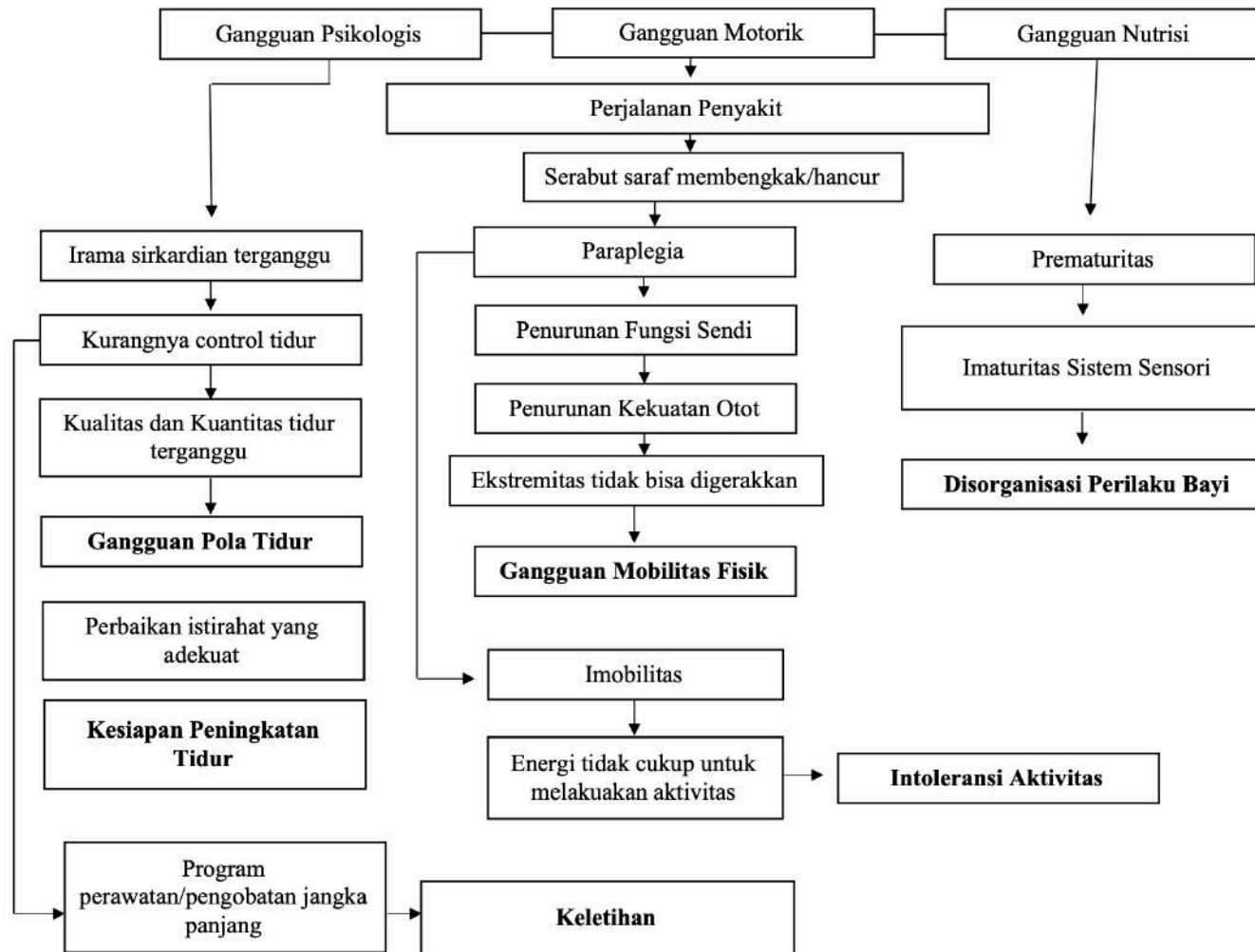

Lampiran 2. Jurnal Rujukan Utama

DOI: 10.30829/jumantik.v7i1.10952

Research Article

Efektivitas ROM (*Range of Motion*) terhadap Kekuatan Otot pada Pasien Stroke di Rumah Sakit Royal Prima Tahun 2021

Sry Desnayati Purba¹, Bagus Sidiq², Ingkai Krisdayanti Purba³, Elfride Hutapea⁴, Kristina L Silalahi^{5*}, Dedek Sucahyo⁶, Dian⁷

^{1,2,3,4,5,6,7}Universitas Prima Indonesia, Medan

Abstract

Muscle weakness in stroke patients will affect muscle contraction. Muscle contraction is due to reduced blood supply to the brain, thereby blocking the main nerves of the brain and spinal cord. Blockage of oxygen and nutrients to the brain causes serious health problems because it can cause hemiparesis and even death. Control of the brain to regulate muscle movement has decreased function resulting in reduced muscle mass. The purpose of this study was to determine the effectiveness of ROM (Range of Motion) on muscle strength in stroke patients at the Royal Prima Hospital in Medan. This type of research uses a quasi-experimental with one group pre-posttest with an observation sheet. The results before doing ROM exercises most of the respondents' muscle strength was on a scale of 3 (67.9%) and minority muscle strength was on a scale of 4 (10.7%). After doing ROM (Range of Motion) exercise there was an increase in muscle strength where the majority on a scale of 4 was (45.5%) and the minority muscle strength was on a scale of 5 (30.0%). Analysis of the data with the Wilcoxon test obtained a p-value of 0.004 <alpha value of 0.05. The conclusion is that there is the effectiveness of ROM (Range of Motion) on muscle strength in stroke patients at the Royal Prima Hospital Medan in 2021. For stroke patients to be able to utilize and do ROM (Range of Motion) exercises as an alternative that is beneficial for health, especially to increase strength muscle.

Keywords: ROM, exercise, muscle strength, muscle contraction

Pendahuluan

Kelemahan otot penderita stroke akan mempengaruhi kontraksi otot. Kontraksi otot dikarenakan berkurangnya suplai darah ke otak, sehingga menghambat syaraf-syaraf utama otak dan medula spinalis. Terhambatnya oksigen dan nutrisi ke otak menimbulkan masalah kesehatan yang serius karena bisa menimbulkan hemiparese bahkan kematian. Terjadinya gangguan tingkat mobilisasi fisik pasien sering di sebabkan suatu gerakan dalam bentuk tirah baring. Dampak dari

suatu melemahnya keadaan otot yang berhubungan dengan kurangnya aktifitas fisik biasanya tampak dalam beberapa hari. Kontrol otak untuk mengatur gerak otot mengalami suatu penurunan fungsi yang mengakibatkan masa otot berkurang (Agustina dkk., 2021).

Latihan ROM (*Range of Motion*) merupakan salah satu teknik untuk mengembalikan sistem pergerakan, dan untuk memulihkan kekuatan otot untuk bergerak kembali memenuhi kebutuhan aktivitas sehari-hari seperti, (2018). Terdapat dua jenis ROM yaitu ROM aktif dan ROM pasif, ROM aktif yaitu menggerakkan sendi dengan menggunakan otot tanpa bantuan, sementara ROM pasif perawat menggerakkan sendi pasien. Latihan ROM merupakan salah satu bentuk awal rehabilitasi

*corresponding author: Kristina L Silalahi

Universitas Prima Indonesia

Email: kristinasilalahi@unprimdn.ac.id

Submitted: 14-01-2022 Revised: 06-02-2022

Accepted: 10-03-2022 Published: 11-03-2022

Lampiran 3. Daftar Riwayat Hidup



Nurul Magfirah Supu, atau yang akrab disapa Firaah, lahir di Buko (Kabupaten Bolaang Mongondow, Sulawesi Utara) pada hari Senin, 9 Agustus 1999. Firaah sebagai penulis tugas akhir ners ini adalah anak pertama dari dua bersaudara dari pasangan Bapak Aripin Supu, S.Pd dan Ibu Hajar Dunggio. Penulis memulai pendidikan dasarnya di SD Cokroaminoto Solog pada tahun 2005-2011. Selanjutnya penulis melanjutkan pendidikan menengah, MTs dan MA di Pesantren Hubulo Gorontalo selama 6 tahun sejak tahun 2011-2017. Penulis kemudian mendapatkan beasiswa yakni Program Beasiswa Santri Berprestasi (PBSB) dari Kementerian

Agama Republik Indonesia untuk melanjutkan studinya di Jurusan Keperawatan sampai Pendidikan Profesi Ners UIN Alauddin Makassar. Selama masa perkuliahan penulis aktif dalam berbagai organisasi, penulis pernah diamanahkan menjadi Ketua Umum *Community of Santri Scholars of Ministry of Religious Affairs* (CSSMoRA) periode 2019/2020, menjadi Dewan Pertimbangan Organisasi Himpinan Mahasiswa Jurusan (HMJ) Keperawatan UIN Alauddin Makassar, dan menjadi Kaditjen Pengembangan Sumber Daya Manusia (PSDM) di Ikatan Lembaga Mahasiswa Ilmu Keperawatan Indonesia wilayah VI. Selain bergelut di bidang organisasi, penulis pernah menjadi *oral presenter International Nursing Health Research Conference* dan menjadi narasumber dalam beberapa diskusi mengenai beasiswa, desain grafis, dan lainnya. Tak henti-hentinya penulis mengucapkan syukur atas nikmat Allah SWT yang memberikan jalan kepada penulis untuk mengembangkan keilmuan penulis hingga penulis bisa menyelesaikan karya tulis ilmiah berupa tugas akhir ners ini. Semoga dengan karya tulis ini dapat memberikan manfaat kepada diri penulis dan juga pembaca.

UNIVERSITAS ALAUDDIN
M A K A S S A R