

**PENGARUH PENGETAHUAN TEKNOLOGI INFORMASI TERHADAP
KINERJA KARYAWAN DENGAN PENGUASAAN TEKNOLOGI
INFORMASI SEBAGAI VARIABEL *INTERVENING* PADA
PT. ABC ENERGY KABUPATEN JENEPONTO**



SKRIPSI

Diajukan untuk Memenuhi Salah Satu Persyaratan Meraih Gelar Sarjana Manajemen
pada Jurusan Manajemen Fakultas Ekonomi dan Bisnis Islam

UIN Alauddin Makassar

UNIVERSITAS ISLAM NEGERI

ALAUDDIN

Oleh :

ARBI ADI PUTRA

NIM: 90200117009

JURUSAN MANAJEMEN

FAKULTAS EKONOMI DAN BISNIS ISLAM

UNIVERSITAS ISLAM NEGERI ALAUDDIN MAKASSAR

2022

SURAT PERNYATAAN KEASLIAN SKRIPSI

Mahasiswa yang bertanda tangan di bawah ini:

Nama : Arbi Adi Putra
Nim : 90200117009
Tempat/Tanggal Lahir : Kapita, 31 Maret 1998
Jenjang Pendidikan : Strata Satu (S1)
Fakultas : Ekonomi dan Bisnis Islam
Jurusan/ Program Studi : Manajemen
Konsentrasi : Manajemen Pemasaran
Alamat : Jl. Sabang Dg. Sese
Judul : PENGARUH PENGETAHUAN TEKNOLOGI INFORMASI
TERHADAP KINERJA KARYAWAN DENGAN
PENGUASAAN TEKNOLOGI INFORMASI SEBAGAI
VARIABEL INTERVENING PADA PT. ABC ENERGY
KABUPATEN JENEPONTO

Menyatakan dengan sesungguhnya dan penuh kesadaran bahwa Skripsi ini adalah hasil karya sendiri. Jika di kemudian hari terbukti bahwa karya ini merupakan duplikat, tiruan, plagiat, atau dibuat oleh orang lain, sebahagian atau seluruhnya, maka skripsi dan gelar yang diperoleh karenanya batal demi hukum.

Demikian surat pernyataan ini saya buat dengan sebenarnya.

Makassar, 29 November 2022

Penyusun,



ARBI ADI PUTRA

90200117009



KEMENTERIAN AGAMA
UNIVERSITAS ISLAM NEGERI ALAUDDIN MAKASSAR
FAKULTAS EKONOMI DAN BISNIS ISLAM
 Kampus I : Jl. Sultan Alauddin No. 63 Makassar ■ (0411) 864924, Fax. 864923
 Kampus II : Jl. H.M. Yasin Limpo Romangpolong – Gowa . ■ 424835, Fax424836







PENGESAHAN ARTIKEL/SKRIPSI

Skripsi ini berjudul **“Pengaruh Pengetahuan Teknologi Informasi Terhadap Kinerja Karyawan Dengan Penguasaan Teknologi Informasi Sebagai Variabel Intervening Pada PT. ABC Energy Kabupaten Jeneponto”** yang disusun oleh **Arbi Adi Putra, NIM 90200117009** Mahasiswa Jurusan Manajemen Fakultas Ekonomi Dan Bisnis Islam UIN Alauddin Makassar, telah diuji dan dipertahankan dalam sidang munaqasyah yang diselenggarakan pada tanggal 17 November 2022 bertepatan dengan 12 Rabiul Akhir 1444 H, dan dinyatakan telah dapat diterima sebagai salah satu syarat untuk memperoleh gelar Sarjana Manajemen pada Fakultas Ekonomi dan Bisnis Islam.

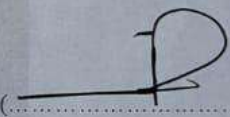
Samata-Gowa, 17 November 2022

12 Rabiul Akhir 1444 H

DEWAN PENGUJI

| | | |
|---------------|--|---|
| Ketua | : Prof. Dr. H. Abustani Ilyas, M.Ag. | () |
| Sekretaris | : Dr. Muh Wahyuddin Abdullah, SE, M.Si., Ak. | () |
| Penguji I | : Dr. Syaharuddin, M.Si | () |
| Penguji II | : Dr. Alim Syahriati, M.Si | () |
| Pembimbing I | : Dra. Hj. Nuraeni Gani, MM. | () |
| Pembimbing II | : Amir, S.E., M.Si | () |

Diketahui oleh:
 Dekan Fakultas Ekonomi dan Bisnis Islam UIN
 Alauddin Makassar

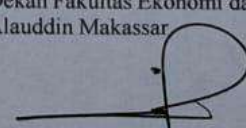
()
Prof. Dr. H. Abustani Ilyas, M.Ag.
 NIP.19661130 199303 1 003

KATA PENGANTAR

Segala puji bagi Allah, Sang Maha Pencipta dan Pengatur Alam Semesta, berkat Ridho-Nya, penulis akhirnya mampu menyelesaikan skripsi yang berjudul “Pengaruh Pengetahuan Teknologi Informasi Terhadap Kinerja Karyawan dengan Penguasaan Teknologi Informasi Sebagai Variabel Intervening”

Penulis memahami bahwa penyusunan skripsi ini masih jauh dari sempurna, dan masih terdapat kekurangan baik dalam teknik penulisan maupun dalam penyajian materi. Oleh karena itu, saran dan kritik yang membangun sangat diharapkan untuk perbaikan laporan selanjutnya. Pada saat penulisan ini, banyak bantuan dari berbagai pihak.

Pada kesempatan ini, penulis hendak menyampaikan terima kasih yang tak terhingga kepada kedua orang tua saya, ayahanda Kaharuddin dan ibunda Syamsuria yang tak henti-hentinya memberikan semangat, dan dukungan serta do'a yang tak ada hentinya dalam penyelesaian penulisan skripsi ini.

Tak lupa penulis juga mengucapkan terima kasih yang sebesar-besarnya kepada:

1. Bapak Prof. Drs. Hamdan Juhannis, M.A, selaku Rektor Universitas Islam Negeri Alauddin Makassar.
2. Bapak Prof. Dr. H. Abustani Ilyas, M.Ag, selaku Dekan Fakultas Ekonomi dan Bisnis Islam Universitas Islam Negeri Alauddin Makassar.
3. Ibu Hj. Rika Dwi Parmitasari, SE., M.Comm. selaku Ketua Jurusan Manajemen,

dan Bapak Dr. Alim Syahriati, M.Si selaku Sekretaris Manajemen atas segala perhatian dan masukan yang diberikan.

4. Ibu Dra. Hj. Nuraeni Gani, MM, selaku Pembimbing I, dan Bapak Amir S.E., M.Si, selaku Pembimbing II atas kesediaannya untuk membimbing penulis dalam proses penyusunan skripsi dengan arahan, koreksi dan masukannya yang membangun dalam proses penyusunan skripsi sampai taraf penyelesaian.
5. Bapak Dr. Syaharuddin, M.Si, selaku Dosen Penguji I, dan Bapak Dr. Alim Syahriati, M.Si, selaku dosen penguji II yang telah menguji penulis dalam membuat skripsi ini.
6. Segenap Dosen dan para Staff Fakultas Ekonomi dan Bisnis Islam Universitas Islam Negeri Makassar atas ilmu dan pengetahuan serta bantuan yang diberikan.
7. Karyawan PT. ABC Energy Kabupaten Jeneponto, Bapak Dompok Marulitua S. dan Kak Arjunaedi atas kesempatan dan bantuan yang diberikan kepada penulis dalam melakukan penelitian dan memperoleh informasi yang diperlukan selama penulisan skripsi ini.
8. Kepada keluarga saya terutama Ibu dan Bapak saya, dan keluarga besar saya, terima kasih atas doa dan dukungannya.
9. Kepada Hermawati yang telah membantu dan memberikan support ke penulis untuk menyelesaikan penulisan skripsi ini.

10. Kepada semua teman-teman yang tidak bisa saya tuliskan namanya satu-persatu, terima kasih atas semangat dan dukungannya serta doanya dalam menyelesaikan skripsi penulis.

Akhirnya penulis berharap semoga skripsi yang sederhana ini dapat bermanfaat bagi penulis khususnya dan bagi pembaca umumnya.

Terima Kasih. Wassalamua'alaikum Wr. Wb.



Kapita, Februari 2022
Penyusun,

Arbi Adi Putra
NIM. 90200117009

DAFTAR ISI

| | |
|--|-------------|
| PERNYATAAN KEASLIAN SKRIPSI..... | i |
| PENGESAHAN SKRIPSI..... | ii |
| KATA PENGANTAR..... | iii |
| DAFTAR ISI..... | vi |
| DAFTAR GAMBAR..... | viii |
| DAFTAR TABEL | ix |
| ABSTRAK | x |
| | |
| BAB I PENDAHULUAN..... | 1 |
| <i>A. Latar Belakang.....</i> | <i>1</i> |
| <i>B. Rumusan Masalah.....</i> | <i>4</i> |
| <i>C. Hipotesis</i> | <i>5</i> |
| <i>D. Definisi Operasional.....</i> | <i>8</i> |
| <i>E. Penelitian Terdahulu</i> | <i>9</i> |
| <i>F. Tujuan Penelitian.....</i> | <i>15</i> |
| <i>G. Manfaat Penelitian</i> | <i>15</i> |
| | |
| BAB II TINJAUAN TEORITIS | 17 |
| <i>A. Grand Teori</i> | <i>17</i> |
| <i>B. Sumber Daya Manusia.....</i> | <i>18</i> |
| <i>C. Pengetahuan Informasi.....</i> | <i>20</i> |
| <i>D. Kinerja</i> | <i>23</i> |
| <i>E. Penguasaan Teknologi Informasi</i> | <i>28</i> |
| <i>F. Kerangka Konseptual.....</i> | <i>31</i> |
| | |
| BAB III METODE PENELITIAN | 33 |
| <i>A. Jenis Penelitian.....</i> | <i>33</i> |

| | |
|---|-----------|
| <i>B. Pendekatan Penelitian</i> | 33 |
| <i>C. Lokasi dan Waktu Penelitian</i> | 33 |
| <i>D. Populasi dan Sampel</i> | 34 |
| <i>E. Jenis dan Sumber Data</i> | 35 |
| <i>F. Metode Pengumpulan Data</i> | 36 |
| <i>G. Instrumen Penelitian</i> | 37 |
| <i>H. Teknik Analisis Data</i> | 38 |
| BAB IV HASIL PENELITIAN | 43 |
| <i>A. Gambaran Umum Perusahaan</i> | 43 |
| <i>B. Hasil Penelitian</i> | 45 |
| <i>C. Deskripsi Data Penelitian</i> | 48 |
| <i>D. Analisis dan Pembahasan</i> | 50 |
| <i>E. Hasil Uji Hipotesis</i> | 55 |
| <i>F. Pembahasan Hasil Penelitian</i> | 60 |
| BAB V PENUTUP | 63 |
| <i>A. Kesimpulan</i> | 63 |
| <i>B. Saran</i> | 64 |
| DAFTAR PUSTAKA | 65 |
| LAMPIRAN | 70 |

UNIVERSITAS ISLAM NEGERI

ALAUDDIN
MAKASSAR

DAFTAR GAMBAR

Gambar 2.1 32
Gambar 4.1 44



DAFTAR TABEL

| | |
|--|----|
| Tabel 1. 1 Penelitian Terdahulu | 9 |
| Tabel 3. 1 Instrumen Penelitian..... | 37 |
| Tabel 4. 1 Jenis Kelamin..... | 45 |
| Tabel 4. 2 Umur | 46 |
| Tabel 4. 3 Pendidikan Terakhir..... | 47 |
| Tabel 4. 4 Lama Bekerja | 47 |
| Tabel 4. 5 Distribusi Jawaban Responden Variabel Pengetahuan Teknologi Informasi (X) | 48 |
| Tabel 4. 6 Distribusi Jawaban Responden Variabel Kinerja Karyawan (Y)..... | 49 |
| Tabel 4. 7 Distribusi Jawaban Responden Variabel Penguasaan Teknologi Informasi (Z)..... | 49 |
| Tabel 4. 8 Hasil Uji Validitas..... | 50 |
| Tabel 4. 9 Hasil Uji Reliabilitas | 51 |
| Tabel 4. 10 Hasil Uji Normalitas | 52 |
| Tabel 4. 11 Hasil Uji Multikolinearitas..... | 53 |
| Tabel 4. 12 Hasil Uji Heterokedastisitas..... | 54 |
| Tabel 4. 13 Hasil Analisis Koefisien Determinasi..... | 55 |
| Tabel 4. 14 Hasil uji signifikan parsial (t) X dan Z ke Y | 56 |
| Tabel 4. 15 Hasil uji signifikan parsial (t) X ke Z | 63 |

ABSTRAK

Nama : Arbi Adi Putra

NIM : 90200117009

Judul : “Pengaruh Pengetahuan Teknologi terhadap Kinerja Karyawan dengan Penguasaan Teknologi Informasi sebagai Variabel Intervening Pada PT. ABC Energy Kabupaten Jeneponto”

Teknologi informasi dapat digunakan untuk mempermudah dalam melakukan aktivitas yang terdapat dalam perusahaan. Teknologi informasi pula bisa dipergunakan untuk meningkatkan kinerja individu sebagai anggota organisasi bisnis yang secara agregat diperlukan dapat meningkatkan kinerja suatu organisasi.

Penelitian merupakan penelitian kuantitatif, dengan metode penelitian sampel sebanyak 50 orang PT. ABC Energy Kabupaten Jeneponto. Metode sampel yang digunakan pada penelitian ini adalah sampel jenuh, dimana semua populasi dijadikan sebagai sampel dalam penelitian ini.

Dari hasil penelitian yang telah dilakukan maka dapat diambil kesimpulan yaitu: maka diambil kesimpulan bahwa Penguasaan Teknologi Informasi mampu mempengaruhi hubungan Pengetahuan Teknologi Informasi terhadap Kinerja Karyawan pada PT. ABC Energy Kabupaten Jeneponto.

BAB I

PENDAHULUAN

A. Latar Belakang

Sistem informasi dan teknologi informasi adalah hal utama yang harus dimiliki untuk menjalankan kegiatan operasional suatu organisasi. Perkembangan teknologi informasi bisa memberikan kemudahan masyarakat dalam melakukan berbagai aktivitas dalam aspek organisasi serta bisnis. Dalam dunia bisnis suatu organisasi, informasi ialah komponen primer yang menjadi dasar pengambilan keputusan. Teknologi informasi atau IT bisa dipergunakan untuk membantu mempermudah dalam melakukan kegiatan yang ada pada perusahaan, semakin baik teknologi informasi yang dipergunakan maka semakin cepat suatu perusahaan merespon kebutuhan perusahaan dan konsumen.

Meningkatnya penggunaan teknologi canggih yang dikenal dengan komputer sebagai salah satu bentuk perkembangan teknologi informasi banyak digunakan untuk mengotomatisasi atau memodernisasi pengolahan data akuntansi secara manual/tradisional. Otomatisasi sistem teknologi informasi berbasis perkembangan komputer dapat dengan cepat dan lengkap menyediakan berbagai fungsi. Teknologi informasi perusahaan membantu memberikan informasi secara cepat sesuai dengan kebutuhan manajer dalam pengambilan keputusan. Selanjutnya, teknologi informasi tidak hanya digunakan untuk pengolahan data, tetapi juga dapat digunakan untuk lebih cepat mengetahui jika terjadi konflik dalam suatu organisasi. dan

berkonsentrasi. Untuk sumber informasi tertentu untuk membuat keputusan. Tindakan yang tepat.¹

Teknologi informasi juga dapat digunakan untuk meningkatkan kinerja individu sebagai anggota organisasi bisnis dan diharapkan dapat meningkatkan kinerja organisasi secara keseluruhan. Manfaat penggunaan teknologi informasi itu sendiri dapat diukur dengan evaluasi yang menggambarkan keberhasilan sistem. Sumber Daya Manusia (SDM) merupakan salah satu elemen yang sangat penting dan tidak dapat dipisahkan dari suatu organisasi, baik institusional maupun korporasi. SDM juga merupakan kunci pengembangan perusahaan.

Memaksimalkan pencapaian kinerja adalah tujuan utama dari setiap lembaga yang kegiatannya berfokus pada dukungan perusahaan untuk memaksimalkan pemberian layanan. Pemberian pelayanan pada hakikatnya merupakan hasil kerja kualitatif dan kuantitatif yang dilakukan seseorang dalam melaksanakan tugasnya sesuai dengan tanggung jawab yang dilimpahkan.² Tingkat keberhasilan layanan mencakup aspek kuantitatif dan kualitatif. Salah satu upaya instansi tersebut adalah pemanfaatan teknologi informasi.

Kondisi pemanfaatan teknologi informasi untuk kegiatan pengelolaan data saat ini berkembang cukup pesat. Mobilitas manusia yang tinggi menuntut dunia perdagangan untuk dapat memberikan pelayanan dan barang secara instan sesuai dengan permintaan konsumen. Teknologi informasi dan komunikasi banyak

¹ Kadir, Abdul. 2003. *Pengetahuan Sistem Informasi*. Andi. Yogyakarta

² Mangkumanegara, Anwar Prabu. 2005. *Evaluasi Kinerja SDM*. Cetakan Ketiga. Refika Aditama. Jakarta

membantu masalah sosial dan ekonomi. Perkembangan teknologi informasi yang terjadi tentunya juga memberikan unsur kemudahan dalam hal penggunaan suatu teknologi informasi tertentu. Termasuk dalam pengelolaan sumber daya manusia di perusahaan.

Revolusi dalam penggunaan teknologi ini merupakan prasyarat untuk meningkatkan manajemen organisasi. Faktor yang saling terkait yaitu *software* pendukung, *hardware* dan organisasi pengguna (SDM). Ketiga faktor tersebut tidak dapat dipisahkan. Teknologi tidak dapat diimplementasikan tanpa organisasi dan organisasi tidak akan efektif tanpa penerapan TI. Pada titik tertentu, inovasi teknologi tidak hanya mempengaruhi kompetensi teknis sumber daya manusia, tetapi juga merangsang "*technology knowledge*" sumber daya manusia dalam organisasi, yaitu berupa asumsi dasar dan cara pandang SDM terhadap proses internal dan hubungan antar unit organisasi.³

Kinerja karyawan dapat didefinisikan sebagai kemampuan karyawan untuk melakukan keterampilan tertentu. Kinerja karyawan sangat diperlukan, karena dengan kinerja ini akan diketahui seberapa jauh kemampuan karyawan dalam melaksanakan tugas yang diberikan kepadanya. Untuk itu perlu ditentukan kriteria yang jelas dan terukur serta dijadikan acuan.

Dalam pengamatan peneliti, bahwa sebagian karyawan di PT. ABC Energy Kabupaten Jeneponto masih kurang pengetahuan terhadap teknologi informasi. Rasa ingin tahu dan rasa antusias terhadap teknologi informasi masih terlihat kurang, salah

³ Jogiyanto, dkk. *Sistem Informasi dan Teknologi Informasi*. Yogyakarta. Andi. 2009.

satu contoh yang bisa dilihat dari sikap karyawan yang tidak antusias dan bertanya-tanya mengenai dengan pemaparan peneliti dalam melakukan pengambilan data yang melakukan teknik pengambilan data melalui kuisisioner. Dimana seharusnya karyawan tersebut memiliki pemahaman tentang teknologi informasi untuk dapat meningkatkan kinerja, apalagi fokus utama dari PT.ABC Energy adalah bidang jasa operasional dan *maintenance* yang memerlukan pengetahuan tentang teknologi informasi. Sehubungan dengan hal diatas, maka dari itu pengetahuan teknologi informasi merupakan masalah dalam perusahaan, karena dapat mempengaruhi peningkatan kinerja karyawan.

Berdasarkan latar belakang yang telah diuraikan diatas maka peneliti merasa tertarik untuk mengadakan penelitian dengan judul “Pengaruh Pengetahuan Teknologi Informasi terhadap Kinerja Karyawan dengan Penguasaan Teknologi Informasi sebagai Variabel Intervening”.

B. Rumusan Masalah

Berdasarkan latar belakang masalah yang ada, maka penulis merumuskan masalah sebagai berikut :

1. Apakah Pengetahuan Teknologi Informasi berpengaruh terhadap Kinerja Karyawan ?
2. Apakah Pengetahuan Teknologi Informasi berpengaruh terhadap Penguasaan Teknologi Informasi ?
3. Apakah Penguasaan Teknologi Informasi berpengaruh terhadap Kinerja Karyawan ?

4. Apakah Pengetahuan Teknologi Informasi berpengaruh terhadap Kinerja Karyawan melalui Penguasaan Informasi sebagai Variable Intervening ?

C. Hipotesis

Hipotesis adalah asumsi sementara tentang suatu masalah yang masih bersifat spekulatif karena belum terbukti, sedangkan hipotesis dalam penelitian ini juga merupakan jawaban sementara. Hipotesis dalam penelitian ini adalah:

1. Pengaruh Pengetahuan Teknologi Informasi terhadap Kinerja Karyawan.

Kinerja karyawan dapat meningkat, didukung oleh pengetahuan yang baik tentang teknologi informasi dan keahlian anggota yang mengoperasikannya. Oleh karena itu, Pemahaman pemakai tentang teknologi informasi akan menentukan keberhasilan suatu kinerja karyawan.

Berdasarkan pernyataan dan penelitian sebelumnya, maka hipotesis penelitian ini diajukan sebagai berikut:

H1 : Diduga Pengetahuan Teknologi Informasi berpengaruh positif terhadap Kinerja Karyawan.

2. Pengaruh Pengetahuan Teknologi Informasi terhadap Penguasaan Teknologi Informasi.

Keberhasilan penggunaan teknologi informasi sangat bergantung pada keahlian teknologi itu sendiri dan orang-orang yang mengoperasikannya. Mengetahui tujuan fungsional dan aspek kunci dari bagaimana teknologi informasi berinteraksi membutuhkan keterampilan dan pengetahuan yang terus berubah sejalan dengan

lanskap teknologi yang berkembang pesat. Pemahaman pengguna terhadap suatu sistem informasi menentukan keberhasilannya. Oleh karena itu, peningkatan pemahaman pengguna terhadap suatu sistem informasi mempengaruhi keberhasilan sistem informasi yang dikembangkan.

Pengetahuan manajemen teknologi informasi yang lebih tinggi secara langsung dan positif mempengaruhi tingkat penggunaan teknologi informasi oleh organisasi. Memperoleh pengetahuan tingkat tinggi dalam teknologi informasi manajemen memperkuat struktur pengetahuan organisasi dan memungkinkannya untuk beradaptasi dan berinovasi dalam lingkungan yang berubah.⁴

Berdasarkan pernyataan dan penelitian sebelumnya, maka hipotesis penelitian ini diajukan sebagai berikut:

H2 : Diduga Pengetahuan Teknologi Informasi berpengaruh positif terhadap Penguasaan Teknologi Informasi.

3. Pengaruh Penguasaan Teknologi Informasi terhadap Kinerja Karyawan.

Dengan berkembangnya teknologi informasi, perusahaan perlu mempersiapkan sumber daya manusianya. Ini mengacu pada perilaku yang ada di antara individu-individu dalam organisasi yang bersangkutan. Oleh karena itu, perlu disiapkan sumber daya manusia untuk merespon perubahan teknologi informasi. Artinya perlu dibenahi dalam bentuk keterampilan pengguna menggunakan teknologi informasi.

⁴ Adnyana, I G, Sudi dan Nur Indriantoro. 2000. *Dampak Pengetahuan Teknologi Yang dikuasai Akuntan Dan Persepsi Manfaat Sistem Informasi Berkaitan Dengan Kecocokan Tugas Teknologi Terhadap Kinerja Akuntan*. KOMPAK Yogyakarta Nomor 22, Hal. 459-488

Teknologi informasi dapat digunakan secara efektif ketika anggota organisasi dapat menggunakannya dengan tepat. Oleh karena itu, sangat penting bagi anggota organisasi untuk memahami dan mengantisipasi kegunaan sistem tersebut. Jika karyawan tidak merangkul teknologi atau memaksimalkan kemampuan mereka, pengembalian investasi di sektor teknologi informasi rendah.

Berdasarkan pernyataan dan penelitian sebelumnya, maka hipotesis penelitian ini diajukan sebagai berikut:

H3 : Diduga Penguasaan Teknologi Informasi berpengaruh positif terhadap Kinerja Karyawan.

4. Pengaruh Pengetahuan Teknologi Informasi terhadap Kinerja Karyawan melalui Penguasaan Teknologi Informasi sebagai Variabel Intervening.

Penguasaan Teknologi Informasi bagi suatu perusahaan ditentukan oleh banyak faktor, salah satunya adalah karakteristik pengguna teknologi informasi. Perbedaan karakteristik pengguna teknologi informasi juga dipengaruhi oleh aspek perilaku. Perilaku ini dipengaruhi oleh persepsi pengguna teknologi informasi yang secara teoritis dijelaskan oleh para ahli perkembangan teknologi informasi sebagai pengguna dan pengaruhnya terhadap penggunaan teknologi informasi, sehingga dari aspek perilaku pengguna juga akan mempengaruhi persepsi dan sikap dalam menerima dan menguasai informasi teknologi.⁵

⁵ Jogiyanto. 2007. *Sistem Informasi Keperilakuan*. Edisi Revisi. Yogyakarta: Andi Offset.

Oleh karena itu, untuk mencapai hasil kinerja yang efektif dan efisien, suatu organisasi harus mampu berinteraksi dengan teknologi informasi yang ada dan menggunakannya untuk mencapai tujuannya.

Berdasarkan pernyataan dan penelitian sebelumnya, maka hipotesis penelitian ini diajukan sebagai berikut:

H4 : Diduga Pengetahuan Teknologi Informasi berpengaruh positif terhadap Kinerja Karyawan melalui Penguasaan Teknologi Informasi sebagai Variabel Intervening.

D. Definisi Operasional

1. Definisi Operasional

Definisi operasional adalah bagian di mana peneliti mendefinisikan variabel yang mereka pilih untuk memberikan informasi tentang bagaimana mereka diukur. Dalam penelitian ini menggunakan 3 variabel yaitu :

a. Pengetahuan Teknologi Informasi (Variabel X)

Teknologi informasi adalah suatu alat, baik itu komputer, ataupun jaringan yang digunakan untuk memperoleh data atau informasi. Karyawan PT. ABC Energy Kabupaten Jeneponto menggunakan teknologi informasi untuk mempermudah pekerjaan sehingga bisa berpengaruh terhadap kinerja yang dihasilkan karyawan.

b. Kinerja Karyawan (Variabel Y)

Kinerja Karyawan atau definisi kinerja atau *performance* sebagai hasil kinerja yang dapat dicapai oleh seseorang atau sekelompok orang, sesuai dengan kewenangan, tugas dan tanggung jawabnya masing-masing dalam upaya mencapai

tujuan organisasi yang bersangkutan secara sah, tidak melanggar hukum dan sesuai dengan moral atau etika. Karyawan PT. ABC Energy Kabupaten Jeneponto meningkat kinerja dengan menggunakan teknologi informasi sehingga mudah dalam mendapatkan informasi.

c. Penguasaan Teknologi Informasi (Variabel Z)

Penguasaan teknologi informasi adalah kemampuan seseorang berdasarkan pengetahuan dan keterampilan yang didukung dengan tindakan dan sesuai dengan teori dan praktik. Karyawan PT. ABC Energy Kabupaten Jeneponto akan berpengaruh terhadap kinerja karyawan, dimana penguasaan teknologi informasi bisa memperkuat atau memperlemah kinerja dalam menggunakan teknologi informasi.

E. Penelitian Terdahulu

Tabel 1. 1
Penelitian Terdahulu

| No | Peneliti (Tahun) | Judul Penelitian | Hasil Penelitian |
|----|---------------------------------|--|---|
| 1 | Irsal Nurariansyah (2019) | Pengaruh Teknologi Informasi Terhadap Kinerja Pegawai Dengan Kepuasan Kerja Sebagai Variabel Mediasi pada Kantor Wilayah Badan Pertahan | Berdasarkan hasil penelitian yang dilakukan oleh peneliti dengan judul “Pengaruh Teknologi Informasi Terhadap Kinerja Pegawai Dengan Kepuasan Kerja Sebagai Variabel Mediasi Pada Kantor Wilayah Badan Pertahanan Nasional Provinsi Sulawesi Selatan”, maka dapat ditarik kesimpulan sebagai berikut: |

| | | | |
|---|--------------------------------|--|--|
| | | Nasional Provinsi Sulawesi Selatan | <p>1. Berdasarkan hasil analisis data dapat disimpulkan bahwa teknologi informasi berpengaruh positif dan signifikan terhadap kinerja pegawai. Hasil analisis tersebut menggambarkan bahwa semakin tinggi penggunaan teknologi informasi, maka akan mempengaruhi kinerja pegawai dengan nilai thitung > ttabel ($12.783 > 1,664$) yang ada di kantor.</p> <p>2. Teknologi informasi berpengaruh positif dan signifikan terhadap kinerja pegawai dan kepuasan kerja memoderasi hubungan antara teknologi informasi dengan kinerja pegawai. Dan memiliki thitung > ttabel ($1.891 > 1.664$) dengan signifikansi sebesar $0.002 < 0.05$ yang ada di kantor.</p> |
| 2 | Arsari Primadanti (2017) | Pengaruh Keterampilan dan Kemampuan Karyawan terhadap Kinerja Karyawan (Studi | Dalam penelitian ini, terdapat deskripsi singkat mengenai hasil data yang diperoleh melalui responden dan hasil uji data, dan hasil intrepretasi dari data yang telah diuji. |

| | | | |
|---|---|---|--|
| | | pada Karyawan PT. Mirambi Energi, Semarang) | |
| 3 | Ibnu Gautama S, dan Muhammad Arfan (2010) | Pengaruh Kepuasan Kerja, Profesionalisme, dan Penerapan Teknologi Informassi terhadap Kinerja Auditor (Studi pada Kantor BPK RI Perwakilan Provinsi Aceh) | Hasil penelitian ini menunjukkan bahwa terbukti : <ol style="list-style-type: none"> 1. Kepuasan kerja, profesionalisme dan penerapan teknologi informasi secara simultan berpengaruh signifikan terhadap kinerja auditor pada BPK RI Perwakilan Provinsi Aceh. 2. Kepuasan kerja berpengaruh signifikan terhadap kinerja auditor pada BPK RI Perwakilan Provinsi Aceh. 3. Profesionalisme berpengaruh signifikan terhadap kinerja auditor pada BPK RI Perwakilan Provinsi Aceh. 4. Penerapan teknologi informasi berpengaruh signifikan terhadap kinerja auditor pada BPK RI Perwakilan Provinsi Aceh. |
| 4 | Azwir Nasir, dan Ranti Oktari (2010) | Pengaruh Pemanfaatan Teknologi Informasi | Berdasarkan hasil dari analisis yang dilakukan dalam penelitian ini, disimpulkan bahwa: <ol style="list-style-type: none"> 1. Terdapat 4 pertanyaan tidak |

| | | |
|--|---|--|
| | <p>Pengendalian Intern terhadap Kinerja Instansi Pemerintah (Studi pada Satuan Kerja Perangkat Daerah Kabupaten Kampar)</p> | <p>valid pada variabel Pemanfaatan Teknologi Informasi (X1) dan 4 pertanyaan tidak valid pada variabel Pengendalian Intern (X2), sehingga semua pertanyaan tidak valid dikeluarkan dari pengolahan data lebih lanjut. Untuk variabel lainnya (kinerja instansi), tidak ada pertanyaan yang tidak valid.</p> <p>2. Hasil uji keyakinan menunjukkan bahwa semua pernyataan reliabel, dengan nilai alpha di atas 60% untuk semua variabel konfigurasi (Nunnally, 1967).</p> <p>3. Hasil uji normalitas menunjukkan bahwa data berdistribusi normal.</p> <p>4. Hasil uji asumsi klasik juga menunjukkan bahwa model regresi yang digunakan bebas dari kesalahan autokorelasi, multikolinearitas, dan heteroskedastisitas.</p> <p>5. Variabel penggunaan teknologi informasi tidak berpengaruh terhadap kinerja instansi. Hal ini didasarkan pada uji statistik regresi</p> |
|--|---|--|

| | | | |
|---|--|--|--|
| | | | berganda yang mencapai tingkat signifikansi 0,177 atau 17,7%. Oleh karena itu, hipotesis pertama (H1) dinyatakan ditolak. . |
| 5 | Ridha Choirun Nisa, Endang Siti Astuti, dan Arik Prasetya (2016) | Pengaruh Manajemen Talenta dan Manajemen Pengetahuan terhadap Kinerja Karyawan | Berdasarkan hasil perhitungan analisis deskriptif dan analisis regresi linear berganda, dapat disimpulkan bahwa : <ol style="list-style-type: none"> 1. Penerapan Talent Management dan Knowledge Management berada pada interval yang menunjukkan sangat baik, dan Kinerja Pegawai berada pada interval yang menunjukkan baik. 2. Berdasarkan hasil uji F diketahui bahwa Talent Management dan Knowledge Management berpengaruh signifikan terhadap kinerja karyawan secara bersama-sama. 3. Berdasarkan hasil uji-t diketahui bahwa Talent Management dan Knowledge Management berpengaruh tidak signifikan secara parsial terhadap Kinerja Karyawan. |
| 6 | Ratina Handayani, Roy F. Runtuwene, | Pengaruh Penguasaan Teknologi | Penelitian ini dilakukan untuk mengetahui pengaruh penguasaan teknologi informasi terhadap |

| | | | |
|---|------------------------------|--|---|
| | dan Sofia A.P. Sambul (2018) | Informasi terhadap Kinerja Karyawan pada PT. Telkom Indonesia Cabang Manado | kinerja pegawai. Responden survei adalah 65. karyawan tetap PT.Telkom Indonesia Cabang Manado. Setelah melakukan beberapa tahap pengujian, peneliti dapat menarik kesimpulan. Hasil penelitian menunjukkan bahwa variabel kecakapan teknologi informasi berpengaruh signifikan terhadap variabel kinerja pegawai. Hasil Studi menunjukkan bahwa 65,2% kinerja karyawan dapat dipengaruhi oleh kemahiran dalam berbagai teknologi informasi. 34,8% dipengaruhi oleh variabel lain yang tidak diteliti dalam penelitian ini. |
| 7 | Kemawati (2010) | Pengaruh Kesesuaian Tugas Teknologi, Keahlian Pengguna, dan Pemanfaatan Teknologi Informasi terhadap Kinerja Karyawan (Survei pada Karyawan Kantor | Daftar kesimpulan yang ditarik, keterbatasan penelitian, dan saran untuk penelitian dan pengembangan lebih lanjut |

| | | | |
|--|--|---------------------------|--|
| | | Pajak Pratama (Klaten) | |
|--|--|---------------------------|--|

F. Tujuan Penelitian

Adapun tujuan yang ingin dicapai dari penelitian ini yaitu:

1. Untuk mengetahui pengaruh Pengetahuan Teknologi Informasi terhadap Kinerja Karyawan.
2. Untuk mengetahui pengaruh Pengetahuan Teknologi Informasi terhadap Penguasaan Teknologi Informasi.
3. Untuk mengetahui pengaruh Penguasaan Teknologi Informasi terhadap Kinerja Karyawan.
4. Untuk mengetahui pengaruh Pengetahuan Teknologi Informasi terhadap Kinerja Karyawan melalui Penguasaan Teknologi Informasi sebagai Variabel Intervening.

G. Manfaat Penelitian

1. Bagi Akademis

Penelitian ini bertujuan untuk memberikan kontribusi bagi pengembangan kinerja yang sukses dan dijadikan sebagai referensi untuk penelitian lebih lanjut di bidang manajemen pemasaran.

2. Bagi Instansi

Penelitian ini diharapkan bisa menjadi kajian atau referensi bagi penelitian selanjutnya dan menambah wawasan serta pengetahuan mengenai manajemen sumber daya manusia menyangkut teknologi informasi.

3. Bagi Publik

Hasil penelitian ini diharapkan dapat memberikan manfaat bagi masyarakat tentang pengaruh teknologi informasi terhadap kinerja karyawan. Sehingga masyarakat dapat mengetahui bahwa teknologi informasi ketika digunakan secara positif maka dapat dimanfaatkan untuk bekerja atau mempermudah pekerjaan.



BAB II

TINJAUAN TEORITIS

A. *Grand Teori*

1. Teori Kompetensi

Teori TAM (*Technology Acceptance Model*) merupakan penerapan teknologi yang mengadopsi *Theory of Reasoned Action* (TRA) yang digunakan untuk melihat tingkat penggunaan responden dalam menerima teknologi informasi. TRA disusun dari asumsi dasar bahwa setiap manusia berperilaku dengan sadar dalam mengendalikan diri dan mempertimbangkan penggunaan informasi yang tersedia untuk digunakan dalam kehidupannya. Penekanan TRA yang diperkenalkan memiliki prinsip sebagai berikut: menentukan bagaimana mengukur komponen sikap perilaku yang relevan, membedakan antara keyakinan maupun sikap, dan menentukan rangsangan eksternal. Sehingga dengan model TRA menyebabkan reaksi dan persepsi pengguna terhadap system informasi yang akan menentukan sikap dan perilaku pengguna tersebut.

Dengan dasar teori yang kuat melalui adopsi TRA, Davis mengembangkan Model TAM pada tahun 1986. TAM merupakan salah satu jenis teori yang menggunakan pendekatan teori perilaku (*behavioral theory*) yang banyak digunakan untuk mengkaji proses adopsi teknologi informasi. Konsep *Technology Accpetance Model* (TAM) merupakan sebuah teori yang menawarkan landasan untuk mempelajari dan memahami perilaku pemakai teknologidalam menerima dan

menggunakan teknologi yang ditawarkan.⁶ Model TAM dikembangkan dari teori psikologis, yang menjelaskan perilaku pengguna teknologi dengan berlandaskan pada kepercayaan (*belief*), sikap (*attitude*), keinginan (*intention*), dan hubungan perilaku pengguna (*user behavior relationship*).

Tujuan TAM diantaranya yaitu untuk menjelaskan faktor penentu penerimaan teknologi berbasis informasi secara general serta menjelaskan tingkah laku pemakai akhir (*end user*) teknologi informasi dengan variasi yang cukup luas serta populasi pemakai untuk menyediakan dasar dalam rangka mengetahui pengaruh dari faktor eksternal terhadap landasan psikologis. TAM diformulasikan untuk mencapai tujuan ini melalui pengidentifikasian sejumlah kecil variabel pokok, yang didapatkan dari penelitian sebelumnya terhadap teori maupun faktor penentu dari penerimaan teknologi, serta menerapkan TRA sebagai latar belakang teoritis dalam memodelkan relasi antar variabel.

B. Sumber Daya Manusia

1. Pengertian Sumber Daya Manusia

Manajemen sumber daya manusia (*Human Resource Management*) adalah aktivitas manajemen yang melibatkan penggunaan, pengembangan, dan pemberian penghargaan kepada orang-orang sebagai anggota organisasi atau perusahaan.⁷ Menurut Hasibuan, manajemen talenta adalah ilmu dan seni manajemen hubungan, peran karyawan dalam mencapai tujuan organisasi, karyawan, dan masyarakat

⁶ Davis, F.D. 1993. Perceived usefulness, perceived ease of use, and user acceptance of information technology, *MIS Quarterly*, Vol.13, No.3, pp.319-340

⁷ Sadili Samsuddin, *Manajemen Sumber Daya Manusia*, (Bandung: Pustaka Setia, 2006), h.22.

secara efektif dan efisien.⁸ Menurut Hani Handoko, manajemen sumber daya manusia ialah pelatihan, seleksi, pengembangan, retensi dan pengembangan sumber daya manusia dalam rangka mencapai tujuan pribadi dan organisasi.

Sumber daya manusia sebagai salah satu unsur organisasi dapat diartikan sebagai orang-orang yang bekerja dalam organisasi tersebut. SDM juga dapat dikatakan sebagai potensi manusia sebagai penggerak yang mewujudkan keberadaan staf, tenaga kerja, pekerja, karyawan, dan organisasi.⁹

Orang selalu berperan aktif dan dominan dalam kegiatan organisasi karena mereka adalah perencana, pelaku, dan penentu tujuan organisasi. Bahkan alat perusahaan yang paling canggih pun tidak dapat mencapai tujuan mereka tanpa peran aktif karyawan mereka. Alat yang canggih tidak berguna bagi perusahaan jika tidak mempertimbangkan peran aktif karyawan.¹⁰

Sumber daya manusia adalah kekuatan potensial dalam mengelola seluruh sumber daya yang ada di muka bumi karena manusia pada dasarnya adalah makhluk yang diciptaan Allah paling sempurna dibanding dengan makhluk ciptaan Allah yang lain. Tentang penciptaan manusia yang terbaik, diberi seperangkat alat potensi yang berupa pendengaran, penglihatan, akal dan hati. Allah berfirman dalam QS. At-Tin/95:4:

لَقَدْ خَلَقْنَا الْإِنْسَانَ فِي أَحْسَنِ تَقْوِيمٍ

⁸ Malayu Hasibuan, *Manajemen Sumber Daya Manusia*, (Jakarta: Bumi Aksara, 2009), h.10

⁹ Faustino, dkk, *Manajemen Sumber Daya Manusia*, (Yogyakarta, 2003), h. 2.

¹⁰ Malayu Hasibuan, *Manajemen Sumber Daya Manusia*, (Jakarta: Bumi Aksara, 2009), h. 11.

Terjemahnya:

“Sungguh, kami telah menciptakan manusia dalam bentuk yang sebaik-baiknya”¹¹ (Q.S. At-Tin/4)

C. Pengetahuan Informasi

1. Pengertian Pengetahuan Informasi

Pengetahuan teknologi informasi adalah kemampuan/kepandaian atau segala sesuatu yang diketahui berkenaan dengan teknologi informasi.

Sistem teknologi informasi adalah sistem teknis dalam suatu organisasi yang mengatur kebutuhan pemrosesan transaksi sehari-hari, mendukung operasi, mewakili manajemen dan kegiatan strategis organisasi, dan digunakan oleh pihak eksternal tertentu. mengusulkan untuk memberikan laporan yang diperlukan.¹² Kesuksesan pengguna teknologi informasi sangat tergantung pada teknologi itu sendiri dan tingkat pemahaman dan keahlian individu dalam mengoperasikannya. Untuk mengetahui tujuan fungsional dan aspek penting interaksi teknologi informasi dibutuhkan kemampuan dan tingkat pengetahuan yang terus berubah sesuai dengan pergerakan teknologi yang semakin berkembang pesat.

Ilmu merupakan salah satu kandungan utama dari kandungan Al-Qur'an. Kata *`ilm* sendiri disebutkan 105 kali dalam Al-Qur'an, tetapi bersama dengan kata *`ilm* disebutkan lebih dari 774 kali. Ini adalah salah satu kebutuhan Islam. Hal ini karena umat Islam harus menentukan waktu dan tempat yang tepat untuk setiap

¹¹ Qur'an Kemenag RI, *Al-Qur'an dan Terjemahnya*.

¹² Jogiyanto. 2010. *Analisis dan Desain Sistem Informasi*, Edisi Keempat. Yogyakarta: Andi Offset

shalat. Ini waktu tertentu. Astronomi diperlukan untuk menentukan waktu yang tepat. Misalnya, istilah sains dikenal dalam Islam abad pertengahan untuk jangka waktu tertentu. Allah telah meletakkan garis-garis besar sains dan ilmu sudah ada, antara lain sebagaimana Allah SWT berfirman dalam Q.S Ar-Rahman/33:

يَمْعَشَرَ الْجِنِّ وَالْإِنْسِ إِنْ اسْتَطَعْتُمْ أَنْ تَنْفُذُوا مِنْ أَقْطَارِ السَّمَاوَاتِ وَالْأَرْضِ فَآنْفُذُوا ۚ لَا تَنْفُذُونَ إِلَّا بِسُلْطَنِ

Terjemahnya:

“Hai Jama’ah jin dan manusia, jika kamu sanggup menembus (melintasi) penjuru langit dan bumi. Maka lintasilah, kamu tidak dapat menembusnya kecuali dengan kekuatan.”¹³ (Q.S. Ar-Rahman/33).

Ayat-ayat di atas telah memberikan sinyal ilmiah kepada jin dan manusia selama 14 abad terakhir bahwa mereka diundang oleh Allah untuk menjelajahi luar angkasa selama mereka memiliki kemampuan dan kekuatan. Kekuatan yang dimaksud di sini adalah ilmu pengetahuan atau ilmu pengetahuan dan teknologi sebagaimana ditafsirkan oleh para ulama.

2. Indikator Pengetahuan Informasi

a. Tingkat Pendidikan

Pendidikan adalah usaha seumur hidup untuk mengembangkan karakter dan keterampilan di dalam dan di luar perusahaan. Pendidikan mempengaruhi proses belajar. Semakin tinggi pendidikan maka semakin mudah seseorang menerima

¹³ Qur'an Kemenag RI, *Al-Qur'an dan Terjemahnya*.

informasi. Seseorang cenderung mendapatkan informasi ketika mendapatkan pendidikan yang lebih tinggi. Semakin banyak informasi yang kita terima dari orang-orang dan media, semakin banyak pengetahuan yang kita miliki tentang kesehatan. Pengetahuan berjalan seiring dengan pendidikan, dan mereka yang berpendidikan tinggi diharapkan memiliki basis pengetahuan yang luas. Namun perlu ditegaskan bahwa orang yang kurang berpendidikan pasti kurang berpengetahuan.

Pengetahuan manusia tentang suatu subjek juga memiliki dua sisi, sisi positif dan sisi negatif. Kedua aspek ini pada akhirnya menentukan sikap seseorang terhadap suatu objek tertentu. Semakin banyak kita mengetahui aspek positif dari suatu objek, semakin positif sikap kita terhadap objek tersebut.

b. Informasi

Informasi yang diperoleh baik dari pendidikan formal maupun nonformal dapat langsung membawa perubahan atau peningkatan pengetahuan tentang teknologi maju dan tersedianya berbagai media yang dapat mempengaruhi pengetahuan masyarakat tentang inovasi teknologi baru. Sebagai sarana komunikasi, berbagai bentuk media massa seperti televisi, radio, surat kabar dan majalah memiliki pengaruh yang besar terhadap pembentukan opini dan kepercayaan publik.

Media massa, selain menyampaikan informasi sebagai tugas utamanya, juga menyampaikan pesan-pesan yang berisi saran-saran yang dapat membimbing pendapat mereka. Kehadiran informasi baru tentang sesuatu memberikan dasar kognitif baru untuk membentuk pengetahuan tentangnya.

c. Sosial Budaya

Kebiasaan dan tradisi yang dilakukan tanpa melalui penalaran apakah yang dilakukan itu baik atau apakah seseorang akan menambah pengetahuan meskipun tidak melakukannya. Status ekonomi individu juga menentukan ketersediaan fasilitas yang dibutuhkan untuk kegiatan tertentu. Karena status sosial ekonomi ini mempengaruhi pengetahuan seseorang.

d. Pengalaman

Pengalaman sebagai sumber pengetahuan merupakan cara untuk memperoleh kebenaran pengetahuan dengan cara mengulang kembali pengetahuan yang diperoleh dalam memecahkan masalah di masa lalu. Pengalaman kerja yang dirancang untuk memberikan pengetahuan dan keterampilan profesional, serta pengalaman belajar di tempat kerja, mengembangkan keterampilan pengambilan keputusan yang merupakan manifestasi dari integrasi pemikiran ilmiah dan etis yang berbeda dari masalah nyata di tempat kerja dapat dikembangkan.

D. Kinerja

1. Pengertian Teori Kinerja

Kinerja merupakan suatu hasil evaluasi yang dicapai oleh pekerja dalam pekerjaannya menurut kriteria tertentu yang berlaku untuk suatu pekerjaan.¹⁴ Kinerja merupakan hasil dari tugas atau kegiatan individu atau kelompok dalam organisasi,

¹⁴ Robbins. S.P dan Judge, 2013. *Perilaku Organisasi*. Edisi keenam belas. Jakarta: Salemba Empat.

yang dipengaruhi oleh faktor-faktor untuk mencapai tujuan organisasi. Prasyarat untuk memberikan pelayanan merupakan tugas yang diembannya sesuai dengan kemampuan dan minatnya.

Tugas dan posisi yang tidak sesuai dengan keterampilan dan minat karyawan menciptakan hambatan hingga keputusan. Bahkan seringkali berujung pada ketegangan yang seringkali berubah menjadi tindakan dan tindakan agresif, kritik berlebihan, pembangkangan, atau sikap lainnya.¹⁵

Prawirosentono mengakui kinerja oleh sekelompok orang dalam suatu organisasi sesuai dengan wewenang dan tanggung jawabnya masing-masing untuk mencapai tujuan organisasi secara sah, tanpa melanggar aturan, sesuai dengan moral dan etika. Hal ini menunjukkan bahwa kinerja merupakan derajat keberhasilan yang dimiliki individu atau organisasi dalam melaksanakan pekerjaannya.¹⁶

Dari uraian ini, kita dapat menyimpulkan bahwa kinerja adalah keadaan di mana kelompok bekerja lebih keras dan lebih baik menuju tujuan masing-masing individu. Karyawan berkinerja tinggi memiliki sikap positif seperti kesenangan, kerjasama, kebanggaan dalam pekerjaannya, kepatuhan terhadap komitmen, dan loyalitas karyawan.¹⁷ Firman Allah dalam Q.S At-Taubah/9:105:

¹⁵ Siswandi, Pengaruh Gaya Kepemimpinan, Komunikasi Internal Dan Motivasi Kerja Terhadap Kinerja Karyawan, *Jurnal* (Semarang: Fakultas Ekonomi dan Bisnis).

¹⁶ Lijan Poltak Sinambela, *Manajemen Sumber Daya Manusia: Membangun Tim Kerja yang Solid untuk Meningkatkan Kinerja* (Cet. I; Jakarta: Bumi Aksara, 2016), h. 481.

¹⁷ Hastuti Purwaningrum, Pengaruh Komunikasi Internal, Kompensasi, Lingkungan Kerja Terhadap Kinerja Karyawan Melalui Motivasi Pada Cv.Medinda Semarang, *Jurnal* (Semarang: Jurusan Ilmu Administrasi Bisnis) h. 5.

وَقُلِ اعْمَلُوا فَسَيَرَى اللَّهُ عَمَلَكُمْ وَرَسُولُهُ وَالْمُؤْمِنُونَ ۖ وَسَتُرَدُّونَ إِلَىٰ
عِلْمِ الْغَيْبِ وَاشْهَادَةِ فَيُنَبِّئُكُم بِمَا كُنتُمْ تَعْمَلُونَ

Terjemahnya:

"Dan katakanlah, bekerjalah kamu, Maka Allah dan Rasul-Nya serta orang-orang mukmin akan melihat pekerjaanmu itu, dan kamu akan dikembalikan kepada (Allah) yang mengetahui akan yang ghaib dan yang nyata, lalu diberitakan-Nya kepada kamu apa yang telah kamu kerjakan".¹⁸ (Q.S. At-Taubah/9:105).

Dari ayat ini, Allah memerintahkan orang-orang yang beriman untuk bekerja dengan baik dan benar sesuai dengan apa yang Allah perintahkan. Sesungguhnya semua pekerjaan kita dilihat oleh Allah dan Rasul-Nya, dan segala sesuatu yang kita lakukan mempengaruhi tindakan kita. Ketika kita melakukan sesuatu yang benar dan benar, kita menjadi orang baik dan sebaliknya.

2. Indikator Kinerja

Adapun indikator untuk mengukur kinerja karyawan antara lain:

a. Kuantitas

Kuantitas adalah jumlah pekerjaan yang dihasilkan sesuai dengan standar kerja yang dinyatakan dalam jumlah unit.

b. Kualitas

Indikator ini mengukur derajat kesesuaian antara kualitas produk atau jasa yang dihasilkan sesuai dengan standar yang ditetapkan perusahaan.

¹⁸ Qur'an Kemenag RI, *Al-Qur'an dan Terjemahnya*.

c. Ketepatan Waktu

Penyelesaian tugas yang dilakukan sesuai jadwal sesuai waktu yang telah ditetapkan dalam hal mengkoordinasikan hasil dan memaksimalkan waktu yang tersedia untuk kegiatan lain.

d. Kehadiran

Dalam hal ini, seorang karyawan dengan tingkat kehadiran yang tinggi muncul tepat waktu, dan tingkat ketidakhadiran yang rendah meningkatkan kinerja.

e. Efektivitas

Tingkat yang memaksimalkan pemanfaatan sumber daya organisasi (tenaga, uang, alat, teknologi, bahan baku) dengan tujuan meningkatkan hasil pemanfaatan sumber daya setiap unit.

3. Faktor-Faktor Kinerja

Terdapat dua faktor penentu kinerja yaitu:

1. Faktor Internal, seperti: kualitas kerja, pengetahuan, kepuasan kerja, motivasi kerja, inisiatif kerja, dan penampilan.
2. Faktor Eksternal, seperti: sikap organisasi, dan fasilitas kerja.

Ada beberapa faktor yang mempengaruhi kinerja, yaitu sebagai berikut:

1. Faktor Kemampuan (*ability*)

- a. kemampuan potensi (*IQ*).

Maksudnya adalah seorang pejabat atau pegawai dengan IQ di atas rata-rata (IQ 110-120), apalagi IQ yang baik, sangat baik, berbakat dan hebat, memiliki

pelatihan dan keterampilan untuk pekerjaan sehari-hari yang sesuai dengan jabatannya, maka lebih mudah untuk performa maksimal.

b. kemampuan reality (*knowledge + skill*).

2. Faktor Motivasi (*Motivation*)

Motivasi diartikan sebagai sikap (*attitude*) manajer dan karyawan terhadap situasi kerja (*situation*) di lingkungan organisasi. Mereka yang berpandangan positif (*pro*) terhadap situasi kerja memiliki motivasi kerja yang tinggi, dan sebaliknya mereka yang berpandangan negatif (*kontra*) terhadap situasi kerja memiliki motivasi kerja yang rendah. Situasi masalah termasuk, tetapi tidak terbatas pada, hubungan industrial, fasilitas tempat kerja, budaya tempat kerja, kebijakan manajemen, pola kerja, dan kondisi kerja.

Pengawasan pimpinan merupakan salah satu faktor yang mempengaruhi kinerja pegawai. Karena dengan melakukan pengawasan kepemimpinan berupa: 1. Pembinaan secara terus menerus, 2. Pengembangan kemampuan karyawan, 3. Perbaikan situasi kerja dengan sasaran akhir pencapaian peningkatan kinerja bagi karyawan.

4. Penilaian Kinerja

Kriteria utama untuk mengukur kinerja dapat dilakukan dengan cara-cara berikut:

- a. Pengukuran kualitas, yang digunakan untuk menghitung hasil suatu proses atau kinerja suatu kegiatan.

- b. Pengukuran kuantitas, yang menghitung output yang mencerminkan ukuran kepuasan. Hal ini berkaitan dengan kualitas karya yang dihasilkan.
- c. Pengukuran ketepatan, waktu adalah jenis pengukuran khusus dan pengukuran kuantitatif yang menentukan ketepatan waktu penyelesaian pekerjaan yang dilakukan.

E. Penguasaan Teknologi Informasi

1. Pengertian Penguasaan Teknologi Informasi

Kemahiran teknis dan informasi adalah kemampuan untuk memahami dan menggunakan perangkat teknologi informasi, khususnya komputer.¹⁹ *Proficiency* atau keahlian adalah sinonim yang merujuk pada kompetensi seseorang dalam suatu bidang. Keahlian atau kemahiran dalam menggunakan teknologi informasi dapat diartikan sebagai kemampuan individu untuk mengoperasikannya, ditopang oleh kemampuan intelektual yang sesuai yang diperoleh melalui bakat bawaan dan pembelajaran.²⁰

Teknologi informasi adalah sarana dan prasarana (*hardware, software, useware*), sistem dan metode untuk menerima, mentransmisikan, memproses, menafsirkan, menyimpan, mengatur, dan menggunakan data secara bermakna. Oleh karena itu, teknologi informasi sangat berguna dalam mengelola informasi dalam hal menyimpan, mengambil, dan memperbarui informasi.²¹

¹⁹ Rusli, *Teknologi dan Informasi dalam Pendidikan*, (Jakarta: Gaung Persada 2009), h.97

²⁰ Ahmad Yani, *Pahami menjadi teknisi computer*, (Bandung: PT Agromedia Pustaka), h. 102

²¹ Bambang Warsita, *Teknologi pembelajaran: Landasan dan Aplikasinya*, (Jakarta: Rineka Cipta 2008), h. 135

Teknologi dan informasi adalah teknologi yang digunakan untuk mengolah, mengambil, menyusun, menyimpan, dan memanipulasi data dengan berbagai cara untuk menghasilkan informasi yang berkualitas. Lantip mengemukakan bahwa teknologi dan informasi adalah ilmu di bidang informasi yang terkomputerisasi, dan perkembangannya sangat pesat.²²

Allah menjelaskan teknologi dalam Al-Qur'an dan itu adalah teknologi para pendahulu kita (para utusan Allah). Allah menggambarkan ini sebagai bahan pembelajaran bagi kita dan motivasi untuk memperoleh pengetahuan yang berbeda. Firman Tuhan tentang teknologi meyakinkan mereka dalam Q.S Al-Anbiya/80-81:

وَعَلَّمْنَاهُ صَنْعَةَ لَبُوسٍ لَّكُمْ لِنُحْصِنَكُمْ مِّنْ بَأْسِكُمْ ۚ فَهَلْ أَنْتُمْ شَاكِرُونَ
وَلِسُلَيْمَانَ الرِّيحَ عَا صِفَةً تَجْرِي بِأَمْرٍ إِلَى الْأَرْضِ الَّتِي بَرَكْنَا فِيهَا ۖ وَكُنَّا
بِكُلِّ شَيْءٍ عَالِمِينَ

Terjemahnya:

“Dan telah Kami ajarkan kepada Daud baju perisai untuk kamu, guna memelihara kamu dalam peperangan, maka tidakkah kamu bersyukur ? Dan bagi Sulaiman, angin yang kencang tiupannya yang menghembus ke negeri yang telah Kami berkatikan, dan Kami mengetahui tentang segala sesuatu”.²³ (Q.S Al-Anbiya/80-81).

Ayat ini menyatakan bahwa Nabi Daud diperintahkan oleh Allah SWT untuk membuat pakaian pelindung yang dapat digunakan dalam pertempuran. Dari ajaran yang Allah berikan kepada Nabi Daud, kita dapat melihat evolusi pembuatan baju

²² Lantip, *Teknologi dan Informasi Pendidikan*, (Yogyakarta: Gava Media 2011), h. 4

²³ Qur'an Kemenag RI, *Al-Qur'an dan Terjemahnya*.

zirah yang khusus dibuat untuk para prajurit dalam peperangan yang mereka hadapi berupa topi besi, rompi anti peluru, dll. Ini perkembangan teknologi. Telah ada selama berabad-abad oleh Allah dan memberitahu Nabi-Nya.

2. Indikator Penguasaan Teknologi Informasi

Adapun indikator atau alat ukur dari penguasaan teknologi informasi dapat diukur dengan 5 indikator sebagai berikut:

- a. Insensitas Teknologi Informasi
- b. Ketersediaan Tenaga Ahli
- c. Investasi pada teknologi
- d. Kemudahan bertukar informasi
- e. Kemudahan akses bekerjasama

3. Manfaat Penguasaan Teknonolgi Informasi

Penguasaan adalah proses, metode, tindakan perintah atau kontrol, pemahaman atau kemampuan, pengetahuan, kecerdasan. Kata penguasaan juga dapat diartikan sebagai kesanggupan seseorang untuk melakukan sesuatu.²⁴

Sedangkan teknologi informasi adalah studi atau peralatan elektronika, terutama computer, untuk menyimpan, menganalisa dan mendistribusikan informasi apa saja, termasuk kata-kata, bilangan, dan gambar.

4. Faktor-Faktor Teknologi Informasi

Terdapat beberapa faktor yang perlu diperhatikan dan dipertimbangkan dalam menggunakan teknologi informasi yaitu:

²⁴ KBBI, 2003:604

- a. Dukungan top manajemen, lembaga induk, pemilik modal dan kepentingan.
- b. Kesenambungan.
- c. Perawatan dan pemeliharaan.
- d. Sumber daya manusia.
- e. Infrastruktur lainnya seperti listrik, ruang/gedung, furniture, interior design, jaringan computer, dan sebagainya.
- f. Pengguna kantor seperti faktor kebutuhan, kenyamanan, pendidikan pengguna, kondisi pengguna, dan lain-lain.

5. Fungsi Teknologi Informasi

Terdapat enam fungsi teknologi informasi yaitu:²⁵

- a. Fungsi Teknologi Informasi sebagai Penangkap (*Capture*)
- b. Fungsi Teknologi Informasi sebagai Pengolah (*Processing*)
- c. Fungsi Teknologi Informasi sebagai Menghasilkan (*Generating*)
- d. Fungsi Teknologi Informasi sebagai Penyimpan (*Storage*)
- e. Fungsi Teknologi Informasi sebagai Pencari Kembali (*Retrival*)
- f. Fungsi Teknologi Informasi sebagai Transmisi (*Transmission*)

F. Kerangka Konseptual

Konsep kerangka membantu memberikan gambaran awal tujuan penelitian. Berdasarkan penelitian teoritis dan sebelumnya, penelitian ini mengembangkan kerangka konseptual untuk menjelaskan bagaimana kinerja karyawan secara langsung atau tidak langsung dipengaruhi oleh akuisisi teknologi informasi, atau oleh

²⁵ Sutarman, *Pengantar Teknologi Informasi*. Jakarta: Bumi Aksara, 2009.

pengetahuan informasi sebagai variabel intervening. Hal ini dapat dilihat pada Gambar 2.1 di bawah ini..

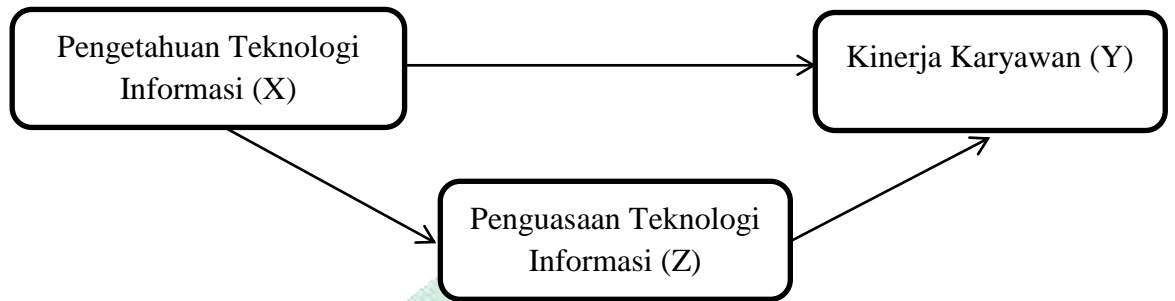

Gambar 2.1
Kerangka Konseptual

BAB III

METODE PENELITIAN

A. Jenis Penelitian

Jenis penelitian ini adalah penelitian kuantitatif, penelitian kuantitatif dapat diartikan sebagai metode penelitian yang didasarkan pada filosofi *positivisme*, digunakan untuk meneliti populasi atau sampel tertentu, pengumpulan data menggunakan instrumen penelitian, analisis data statistik, dengan tujuan menguji hipotesis yang ada.²⁶ Yaitu dengan cara mengumpulkan, menyusun, meringkas, dan menyajikan data penelitian dalam bentuk angka atau statistik.

B. Pendekatan Penelitian

Berdasarkan tujuan penelitian di atas, pendekatan penelitian yang digunakan adalah penelitian asosiasi atau relasional. Pendekatan penelitian asosiatif adalah penelitian yang bertujuan untuk mengungkap hubungan antara dua variabel atau lebih.²⁷ Jenis penelitian asosiasi yang digunakan adalah asosiasi kausal. Kausalitas asosiatif adalah hubungan kausal antara dua variabel atau lebih.

C. Lokasi dan Waktu Penelitian

Penelitian ini dilakukan di PT. ABC Energy Kabupaten Jeneponto, Sulawesi Selatan. Dan waktu penelitian dilakukan 15 Juni – 15 Juli 2022.

²⁶ Sugiyono, *Metode Penelitian Bisnis*. (cet 12, Bandung, alfabeta: 2009). h.11.

²⁷ Sugiyono, *Metode Penelitian Manajemen*, (Bandung: Alfabeta, 2018). H.148

D. Populasi dan Sampel

1. Populasi

Populasi adalah wilayah generalisasi yang terdiri dari objek dan sumber penelitian yang memiliki kualitas dan karakteristik tertentu yang ditentukan oleh peneliti untuk diteliti dan kemudian ditarik kesimpulan.²⁸ Populasi berkaitan dengan semua kelompok orang, peristiwa, atau objek yang menjadi pusat perhatian penelitian yang akan diteliti. Populasi penelitian ini adalah karyawan PT. ABC Energy Kabupaten Jeneponto, Sulawesi Selatan berjumlah 50 orang.

2. Sampel

Sampel adalah bagian dari populasi (bagian atau perwakilan dari populasi yang diteliti). Sampel survei adalah sebagian dari populasi yang dijadikan sebagai sumber data dan dapat mewakili seluruh populasi. Penentuan besar sampel yang digunakan penulis dalam penelitian ini didasarkan pada metode sensus berdasarkan penetapan yang menyatakan anggota populasi bertindak sebagai sampel.²⁹

Nonprobability sampling adalah teknik yang tidak memberi peluang/kesempatan yang sama bagi setiap unsur atau anggota populasi untuk dipilih menjadi sampel. Teknik Non Probability Sampling yang dipilih yaitu dengan Sampling Jenuh (sensus) yaitu metode penarikan sampel bila semua anggota populasi dijadikan sebagai sampel.

²⁸ Sugiyono, *Metode Penelitian Manajemen*, (Bandung: Alfabeta, 2018). H.149

²⁹ Mudrajat Kuncoro, *Metode Riset Untuk Bisnis & Ekonomi: Bagaimana Meneliti dan Menulis Tesis?*, (Jakarta: Erlangga, 2013). h. 118

Dalam penelitian ini sampel yang akan diambil adalah seluruh karyawan dari PT. ABC Energy Kabupaten Jeneponto yang berjumlah 50 orang. Teknik pengambilan sampel dengan menggunakan metode sampel jenuh. Metode sampel jenuh adalah teknik penentuan sampel bila semua anggota populasi digunakan menjadi sampel.

E. Jenis dan Sumber Data

Dalam penelitian ini jenis data yang diperoleh yaitu berupa data primer dan data sekunder:

1. Jenis Data

a) Data Primer

Data primer merupakan data dalam bentuk verbal atau kata-kata yang diucapkan secara lisan, gerak-gerik atau perilaku oleh objek yang dapat dipercaya (informan), dengan kata lain data dapat diperoleh melalui wawancara kepada pihak yang terkait.³⁰

b) Data Sekunder

Data yang diperoleh secara tidak langsung. Memperoleh data melalui informasi umum seperti Jurnal, Majalah, Buku, Dokumen, Internet dan media lainnya.³¹

³⁰ Mudrajat Kuncoro, *Metode Riset Untuk Bisnis & Ekonomi: Bagaimana Meneliti dan Menulis Tesis?*, (Jakarta: Erlangga, 2013). h. 148

³¹ Mudrajat Kuncoro, *Metode Riset Untuk Bisnis & Ekonomi: Bagaimana Meneliti dan Menulis Tesis?*, (Jakarta: Erlangga, 2013). h. 118

2. Sumber Data

Data primer adalah data yang diperoleh atau dikumpulkan oleh peneliti secara langsung dari sumber datanya. Untuk mendapatkan data primer, peneliti harus mengumpulkannya secara langsung. Teknik yang dapat digunakan peneliti antara lain observasi, wawancara, diskusi terfokus (*focus grub discussion*) dan penyebaran kuesioner.

Sumber data sekunder merupakan data yang diambil sebagai pelengkap dari data primer yang diperoleh dari dokumentasi atau studi kepustakaan terkait dengan permasalahan yang sedang diteliti, seperti jurnal, buku, tesis, skripsi atau karya tulis lainnya yang terkait dengan permasalahan yang sedang diteliti.

F. Metode Pengumpulan Data

Dalam penelitian ini menggunakan metode pengumpulan data dengan kuesioner atau angket dan metode dokumentasi

1. Kuesioner

Kuesioner merupakan teknik pengumpulan data yang dilakukan dengan cara member seperangkat pertanyaan atau pernyataan tertulis kepada responden untuk dijawab.³²

2. Dokumentasi

Dokumentasi catatan peristiwa yang sudah berlalu berupa data–data atau informasi yang berbentuk benda tertulis seperti jurnal, foto–foto, transkrip maupun catatan harian lainnya.

³² Sugiyono, *Metode Penelitian Manajemen*, (Bandung: Alfabeta, 2018). H.230

G. Instrumen Penelitian

Instrumen penelitian adalah alat bantu yang dipilih dan digunakan oleh peneliti dalam kegiatan mengumpulkan data agar kegiatan tersebut menjadi sistematis. Instrumen yang digunakan dalam penelitian ini berupa kuesioner/angket yang berisi pertanyaan dengan menggunakan skala likert. Pertanyaan dalam kuesioner disusun berdasarkan indikator dari variabel penelitian yang ada.

Tabel 3. 1
Instrumen Penelitian

| No | Variabel | Indikator |
|----|---------------------------------|---|
| 1 | Pengetahuan Teknologi Informasi | 1. Tingkat Pendidikan 2. Informasi 3. Sosial Budaya 4. Pengalaman |
| 2 | Kinerja Karyawan | 1. Kuantitas 2. Kualitas 3. Ketepatan Waktu 4. Kehadiran 5. Efektifitas |
| 3 | Penguasaan Teknologi Informasi | 1. Intensitas Teknologi Informasi 2. Ketersediaan Tenaga Ahli |

| | | |
|--|--|---|
| | | 3. Investasi pada Teknologi 4. Kemudahan bertukar Informasi 5. Kemudahan akses informasi |
|--|--|---|

Untuk mengukur variabel skala digunakan angket dalam bentuk skala likert.

Alternatif jawaban disusun dan dipilih berdasarkan bobot *score* (nilai), yaitu :

5 = Sangat setuju (SS)

4 = Setuju (S)

3 = Kurang Setuju (KS)

2 = Tidak Setuju (TS)

1 = Sangat Tidak Setuju (STS)

H. Teknik Analisis Data

1. Uji Kualitas Data

a) Uji Validitas

Tujuan pengujian validitas adalah untuk menguji apakah setiap butir angket dapat mengungkapkan variabel-variabel yang benar-benar diteliti. Pengujian ini menggunakan metode korelasi *product-moment* untuk menguji validitas penelitian ini. Kriteria validitasnya adalah:

$r_{hitung} > r_{table} = \text{valid}$

$r_{hitung} < r_{table} = \text{tidak valid}$

b) Uji Realibilitas

Uji reliabilitas menguji tingkat kestabilan alat ukur dalam mengukur tanggapan responden. Pengujian reliabilitas dilakukan dengan menggunakan uji Cronbach Alpha. Pertanyaan dengan alpha Cronbach lebih besar dari 0,6 dianggap ukuran yang dapat diandalkan. Uji reliabilitas dilakukan setelah semua pertanyaan diperiksa validitasnya. Jalankan uji reliabilitas untuk menentukan apakah survei Anda dapat digunakan beberapa kali dengan responden yang sama. Untuk menguji relabilitas instrumen menggunakan bantuan program SPSS.

2. Uji Asumsi Klasik

a) Uji Normalitas

Pengujian ini bertujuan untuk mengetahui apakah data berdistribusi normal. Uji Kolmogorov-Smirnov digunakan untuk menguji apakah data berdistribusi normal. Jika nilai signifikansi $>(\alpha) 0,05$, maka data berdistribusi normal.

b) Uji Multikolinearitas

Uji multikolinearitas dilakukan untuk mengetahui apakah terdapat korelasi yang sangat kuat antara variabel independen. Salah satu cara untuk mencari tanda multikolinearitas antar variabel bebas adalah dengan melihat nilai VIF untuk

masing-masing variabel terikat. Jika nilai VIF kurang dari 10 dan toleransi > 0.10 , model dinyatakan bebas dari multikolinearitas.

c) Uji Heteroskedastisitas

Gejala heteroskedastisitas muncul ketika kesalahan model yang diamati atau residual tidak memiliki varians yang konstan dari pengamatan ke pengamatan. Untuk dapat mendeteksi model regresi bisa menggunakan uji Glejser. Jika nilai probabilitas $> \alpha (0,05)$, model tidak mengandung unsur heteroskedastisitas.

3. Uji Hipotesis

Pengujian hipotesis digunakan untuk melihat ada atau tidaknya pengaruh antar variabel dan untuk membuktikan hipotesis. Pada pengujian penelitian ini menggunakan analisis regresi berganda dan analisis jalur (path analysis). Uji statistik ini diukur dengan mempertimbangkan koefisien determinasi (R^2), uji simultan (f) dan uji parsial (t).

1. Koefisien Determinasi (R^2)

Koefisien determinasi bertujuan untuk mengetahui sejauh mana kemampuan sejumlah variabel bebas dalam model persamaan regresi linier berganda secara simultan mampu menjelaskan variabel terikat.

Nilai R^2 berada pada rentang nol sampai 1. Nilai dikatakan 'baik' jika berada di atas 0,5. Sedangkan nilai R^2 dikatakan 'tidak baik' jika berada di bawah 0,5. Secara umum mengacu pada hasil perhitungan koefisien determinasi, model regresi linier berganda dianggap layak jika nilai R^2 lebih dari 0,5.

2. Uji Parsial (Uji T)

Uji t digunakan untuk menguji sebagian setiap variabel. Hasil uji t dapat dilihat pada tabel koefisien pada kolom sig. (*significance*). Jika probabilitas nilai t atau signifikansi $< 0,05$ maka dikatakan bahwa terdapat pengaruh antara variabel bebas terhadap variabel terikat secara parsial.

Namun jika probabilitas nilai t atau signifikansi $> 0,05$ maka dikatakan tidak terdapat pengaruh yang signifikan antara masing-masing variabel bebas terhadap variabel terikat.

3. Analisis Jalur (*Path Analysis*)

Analisis jalur adalah teknik analisis yang digunakan untuk menggambarkan pengaruh langsung dan tidak langsung dari berbagai variabel yang merupakan variabel sebab terhadap sekumpulan variabel lain yang merupakan variabel hasil. Metode analisis jalur ini digunakan untuk menguji variabel intervening dalam penelitian. Berdasarkan analisis ini, kita dapat melihat apakah variabel intervensi dapat memediasi hubungan antara variabel independen dan dependen.

Analisis ini dapat dilakukan dengan uji sobel. Uji sobel atau analisis jalur digunakan dengan tujuan mengetahui pengaruh variabel intervening yakni penguasaan teknologi informasi. Variabel dapat disebut variabel intervening jika variabel tersebut mempengaruhi antar variabel bebas atau independen yaitu pengetahuan teknologi informasi dan variabel terikat atau dependen yaitu kinerja karyawan. Pengujian hipotesis mediasi bisa dilaksanakan dengan metode yang dikembangkan oleh sobel yang kemudian dikenal dengan uji sobel.

Uji sobel dilakukan untuk menguji pengaruh tidak langsung variabel X (Pengetahuan Teknologi Informasi) ke Y (Kinerja Karyawan) melalui Z (Penguasaan Teknologi Informasi).

Uji sobel dihitung dengan menggunakan rumus sebagai berikut:

$$sab = \sqrt{b^2sa^2 + a^2sb^2 + sa^2sb^2}$$

Keterangan:

Sab = besar standar error pengaruh tidak langsung

a = jalur variabel independen (X) dengan variabel Intervening (Y_1)

b = jalur variabel Intervening (Y_1) dengan variabel Dependen (Y_2)

sa = standar error koefisien a

sb = standar error koefisien b

Untuk menguji signifikan pengaruh tidak langsung, maka perlu menghitung nilai t dari koefisien ab dengan rumus sebagai berikut:

$$t = \frac{ab}{sab}$$

Nilai t hitung ini dibandingkan dengan nilai table t , jika t hitung $>$ nilai t table maka dapat disimpulkan bahwa variabel Z mampu memediasi.

BAB IV

HASIL PENELITIAN

A. Gambaran Umum Perusahaan

1. Sejarah Singkat PT. ABC Energy Jeneponto

PT. ABC Energy telah beroperasi selama kurang lebih 10 tahun dan dibangun pada tahun 2012 di Desa Punagaya, Kecamatan Bangkala, Kabupaten Jeneponto. PT. ABC Energy bergerak dalam bidang Operation dan Maintenance. Perusahaan mempunyai engineer-engineer dan teknisi-teknisi yang telah berpengalaman didalam mekanikal dan electrical lebih dari 10 tahun.

Disamping itu PT. ABC Energy memiliki 50 karyawan untuk system operasi pengangkutan batu dimana karyawan ini telah berpengalaman didalam pengoperasian Central Control Room (CCR), Stacker-Reclaimer, Wheel Loader, Ship Unloader, Buldozer dan Conveyer Belt serta Operation dan Management Jetty.

2. Visi-Misi PT. ABC Energy Kabupaten Jeneponto

a. Visi

PT. ABC Energy yang akan datang menjadi perusahaan Nasional dan Perusahaan Kelas dunia dalam penyediaan material (spare part) dan pelayanan di dalam pembangunan, perawatan atau pemeliharaan dan pengoperasian tenaga pembangkit dan peralatan industri.

b. Misi

PT. ABC Energy memberikan yang terbaik, baik dalam pelayanan mutu yang berkualitas sesuai kualifikasi pelanggan dan dengan harga yang kompetitif, pengiriman tepat waktu dan sesuai penawaran.

3. Struktur Organisasi

Berikut merupakan bagan struktur organisasi dari PT. ABC Energy Kabupaten Jeneponto.

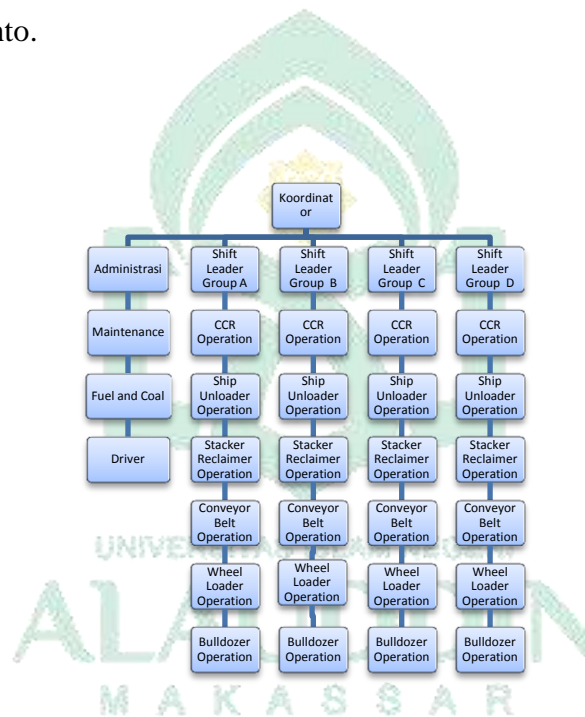

Gambar 4.1

Struktur Organisasi PT. ABC Energy Kabupaten Jeneponto

B. Hasil Penelitian

Penelitian ini mendeskripsikan pengaruh pengetahuan teknologi informasi terhadap Kinerja Karyawan, dengan penguasaan teknologi informasi sebagai Variabel Intervening. Penelitian ini bertujuan untuk mengetahui Pengaruh Pengetahuan Teknologi Informasi terhadap Kinerja Karyawan, dengan Penguasaan Teknologi Informasi sebagai Variabel Intervening. Sampel sebanyak 50 karyawan digunakan dalam penelitian ini.

a. Karakteristik Responden Berdasarkan Jenis Kelamin

Terdapat 50 responden dalam survei ini. Berikut adalah data responden berdasarkan jenis kelamin.

Tabel 4. 1 Jenis Kelamin

| Keterangan | Jumlah (Orang) | Persentase (%) |
|-----------------|----------------|----------------|
| Laki – laki | 50 | 100% |
| Perempuan | 0 | 0% |
| Total Responden | 50 | 100% |

Sumber : Data Primer

Berdasarkan Tabel 4.1 di atas terlihat bahwa terdapat 50 responden laki-laki (100%) dan 0 responden perempuan (0%).

b. Karakteristik Responden Berdasarkan Umur

Klasifikasi responden berikutnya ialah berdasarkan umur. Berikut ini merupakan data responden berdasarkan umur.

Tabel 4. 2 Umur

| Keterangan | Jumlah (Orang) | Persentase (%) |
|-----------------|----------------|----------------|
| 20-30 Tahun | 30 | 60% |
| 30-40 Tahun | 19 | 38% |
| >40 Tahun | 1 | 2% |
| Total Responden | 50 | 100% |

Sumber : Data Primer

Berdasarkan tabel 4.2 diatas terlihat bahwa responden dengan umur 20-30 tahun sebanyak 30 orang (60%), umur 30-40 tahun sebanyak 19 orang (38%), dan responden umur >40 tahun sebanyak 1 orang (2%).

c. Karakteristik Responden Berdasarkan Pendidikan Terakhir

Klasifikasi responden berikut ini berdasarkan pendidikan terakhir. Data di bawah ini berdasarkan pendidikan terakhir.

Tabel 4. 3 Pendidikan Terakhir

| Keterangan | Jumlah (Orang) | Persentase (%) |
|-----------------|----------------|----------------|
| SMA | 26 | 52% |
| S1 | 21 | 42% |
| S2 | 3 | 6% |
| Total Responden | 50 | 100% |

Sumber : Data Primer³

Berdasarkan tabel 4.3 diatas terlihat bahwa responden berdasarkan pendidikan terakhir SMA sebanyak 26 orang (52%), S1 sebanyak 21 orang (42%), dan S2 sebanyak 3 orang (6%).

d. Karakteristik Responden Berdasarkan Lama Bekerja

Klasifikasi responden berikut ini berdasarkan lama bekerja. Berikut ini merupakan data responden berdasarkan lama bekerja.

Tabel 4. 4 Lama Bekerja

| Keterangan | Jumlah (Orang) | Persentase (%) |
|-----------------|----------------|----------------|
| 7 Tahun | 10 | 20% |
| 8 Tahun | 7 | 14% |
| 9 Tahun | 15 | 30% |
| 10 Tahun | 18 | 36% |
| Total Responden | 50 | 100% |

Sumber : Data Primer

Berdasarkan tabel 4.4 diatas terlihat responden berdasarkan lama bekerja 7 tahun sebanyak 10 orang (20%), 8 tahun sebanyak 7 orang (14%), 9 tahun sebanyak 15 orang (30%), 10 tahun sebanyak 18 orang (36%).

C. Deskripsi Data Penelitian

1. Frekuensi Jawaban Variabel Pengetahuan Teknologi Informasi (X)

Tanggapan responden mengenai pengetahuan teknologi informasi dapat dilihat pada table 4.5 berikut.

Tabel 4. 5
Distribusi Jawaban Responden Variabel Pengetahuan Teknologi Informasi (X)

| No | Pernyataan | Skor | | | | | Jumlah |
|----|------------|------|----|----|----|----|--------|
| | | STS | TS | KS | S | SS | |
| 1 | X1 | - | - | 1 | 13 | 36 | 50 |
| 2 | X2 | - | - | - | 18 | 32 | 50 |
| 3 | X3 | - | - | 2 | 19 | 29 | 50 |
| 4 | X4 | - | - | 1 | 13 | 36 | 50 |

Sumber : Data diolah, 2022

Pada table 4.5 menunjukkan bahwa dari 4 pernyataan mengenai variable Pengetahuan Teknologi Informasi yang diberikan peneliti kepada responden, sebagian besar responden berada pada pilihan setuju dan sangat setuju.

2. Frekuensi Jawaban Variabel Kinerja Karyawan (Y)

Tanggapan responden mengenai Kinerja Karyawan dapat dilihat pada table 4.6 berikut.

Tabel 4. 6
Distribusi Jawaban Responden Variabel Kinerja Karyawan (Y)

| No | Pernyataan | Skor | | | | | Jumlah |
|----|------------|------|----|----|----|----|--------|
| | | STS | TS | KS | S | SS | |
| 1 | Y1 | - | - | 2 | 22 | 26 | 50 |
| 2 | Y2 | - | - | 1 | 22 | 27 | 50 |
| 3 | Y3 | - | - | 12 | 19 | 19 | 50 |
| 4 | Y4 | - | - | 5 | 27 | 18 | 50 |
| 5 | Y5 | - | - | 11 | 19 | 20 | 50 |

Sumber : Data diolah, 2022

Pada table 4.6 menunjukkan bahwa dari 5 pernyataan mengenai variable Kinerja Karyawan yang diberikan peneliti kepada responden, sebagian besar responden berada pada pilihan setuju dan sangat setuju.

3. Frekuensi Jawaban Penguasaan Teknologi Informasi (Z)

Tanggapan responden mengenai Penguasaan Teknologi Informasi dapat dilihat pada table 4.7 berikut.

Tabel 4. 7
Distribusi Jawaban Responden Variabel Penguasaan Teknologi Informasi (Z)

| No | Pernyataan | Skor | | | | | Jumlah |
|----|------------|------|----|----|----|----|--------|
| | | STS | TS | KS | S | SS | |
| 1 | Z1 | - | - | 5 | 27 | 18 | 50 |
| 2 | Z2 | - | - | 2 | 23 | 25 | 50 |
| 3 | Z3 | - | - | 4 | 25 | 21 | 50 |
| 4 | Z4 | - | - | 11 | 16 | 23 | 50 |
| 5 | Z5 | - | 2 | 10 | 23 | 15 | 50 |

Sumber : Data diolah, 2022

Pada table 4.7 menunjukkan bahwa dari 5 pernyataan mengenai variable Penguasaan Teknologi Informasi yang diberikan peneliti kepada responden, sebagian besar responden berada pada pilihan setuju dan sangat setuju.

D. Analisis dan Pembahasan

1. Uji Validitas

Uji validitas digunakan untuk mengukur apakah suatu survei efektif. Kriteria yang digunakan untuk menyatakan suatu instrumen valid atau layak digunakan dalam pengujian hipotesis jika total korelasi item yang disesuaikan lebih besar dari r-tabel atau $df = (N-2) = 0,278$.

Tabel 4. 8
Hasil Uji Validitas

| Variabel | Item | Corrected item-total correlation | r-tabel | Ket. |
|--|------|----------------------------------|---------|-------|
| Pengetahuan Teknologi Informasi (X) | X.1 | 0.732 | 0.278 | Valid |
| | X.2 | 0.847 | 0.278 | Valid |
| | X.3 | 0.803 | 0.278 | Valid |
| | X.4 | 0,732 | 0,278 | Valid |
| Kinerja Karyawan (Y) | Y.1 | 0.424 | 0.278 | Valid |
| | Y.2 | 0.576 | 0.278 | Valid |
| | Y.3 | 0.651 | 0.278 | Valid |
| | Y.4 | 0.643 | 0.278 | Valid |
| | Y.5 | 0.782 | 0.278 | Valid |
| Penguasaan Teknologi Informasi (Z) | Z.1 | 0.516 | 0.278 | Valid |
| | Z.2 | 0.569 | 0.278 | Valid |
| | Z.3 | 0.568 | 0.278 | Valid |
| | Z.4 | 0.776 | 0.278 | Valid |

| | | | | |
|--|-----|--------------|-------|-------|
| | Z.5 | 0.722 | 0.278 | Valid |
|--|-----|--------------|-------|-------|

Sumber : Data diolah, 2022

2. Uji Reliabilitas

Tabel 4. 9
Hasil Uji Reliabilitas

| Variabel | Cronbach's Alpha | N of Items | Keterangan |
|-------------------------------------|------------------|------------|------------|
| Pengetahuan Teknologi Informasi (X) | 0,799 | 4 | Reliabel |
| Kinerja Karyawan (Y) | 0,603 | 5 | Reliabel |
| Penguasaan Teknologi Informasi (Z) | 0,632 | 5 | Reliabel |

Sumber : Data diolah, 2022

Tabel 4.9 melihat Cronbach's Alpha variable Pengetahuan Teknologi Informasi (X) sebesar **0,799 > 0,60**, Kinerja Karyawan (Y) menunjukkan nilai **0,603 > 0,60**, dan Penguasaan Teknologi Informasi menunjukkan nilai **0,632 > 0,60**. Hal ini menunjukkan seluruh item pernyataan dalam penelitian ini dinyatakan reliabel atau mempunyai nilai keandalan yang tinggi.

3. Hasil Uji Asumsi Klasik

a. Uji Normalitas

Tabel 4. 10
Hasil Uji Normalitas

One-Sample Kolmogorov-Smirnov Test

| | | Unstandardized Residual |
|----------------------------------|----------------|-------------------------|
| N | | 50 |
| Normal Parameters ^{a,b} | Mean | .0000000 |
| | Std. Deviation | 1.70917932 |
| Most Extreme Differences | Absolute | .112 |
| | Positive | .076 |
| | Negative | -.112 |
| Test Statistic | | .112 |
| Asymp. Sig. (2-tailed) | | .158 ^c |

a. Test distribution is Normal.

b. Calculated from data.

c. Lilliefors Significance Correction.

Sumber: Output SPSS, 2022

Uji normalitas menggunakan uji Kolmogorov-Smirnov. Kolmogorov Smirnov (KS) Hasil statistik nonparametrik. Berdasarkan tabel output di atas. Nilai signifikansi Asymp. Sig. adalah **0,158** > **0,05**, hal ini sesuai dengan kriteria

keputusan uji normalitas Kolomogurov-Smirnov. Artinya data dalam penelitian ini berdistribusi normal.

b. Uji Multikolinearitas

Tabel 4. 11
Hasil Uji Multikolinearitas

Coefficients^a

| Model | Unstandardized Coefficients | | Standardized Coefficients | T | Sig. | Collinearity Statistics | |
|---------------------------------|-----------------------------|------------|---------------------------|-------|------|-------------------------|-------|
| | B | Std. Error | Beta | | | Tolerance | VIF |
| 1 (Constant) | 12.038 | 3.851 | | 3.126 | .003 | | |
| Pengetahuan Teknologi Informasi | -.108 | .152 | -.086 | -.714 | .479 | .998 | 1.002 |
| Penguasaan Teknologi Informasi | .546 | .117 | .560 | 4.668 | .000 | .998 | 1.002 |

a. Dependent Variable: Kinerja Karyawan

Sumber: Output SPSS, 2022

Berdasarkan tabel 4.11 hasil uji multikolinearitas di atas, diketahui bahwa nilai *tolerance* yang diperbolehkan untuk variabel X adalah **0,998 > 0,10** dan nilai VIF adalah **1,002 < 10**. Nilai *tolerance* yang diperoleh untuk variabel Z adalah **0,999 > 0,10** dan nilai VIF adalah **1,002 < 10**. Dapat disimpulkan bahwa variabel X dan Z tidak menunjukkan multikolinearitas.

c. Uji Heterokedastisitas

Tabel 4. 12
Hasil Uji Heterokedastisitas

Coefficients^a

| Model | Unstandardized Coefficients | | Standardized Coefficients | t | Sig. |
|---------------------------------|-----------------------------|------------|---------------------------|--------|------|
| | B | Std. Error | Beta | | |
| (Constant) | 2.886 | 1.917 | | 1.505 | .139 |
| Pengetahuan Teknologi Informasi | .010 | .076 | .019 | .131 | .896 |
| Penguasaan Teknologi Informasi | -.076 | .058 | -.187 | -1.308 | .197 |

a. Dependent Variable: ABS_RES

Sumber: Output SPSS, 2022

Berdasarkan output di atas, kita dapat menemukan nilai signifikan (Sig.) dari variabel. Berdasarkan kriteria keputusan uji Glesjer, tidak terdapat indikasi heteroskedastisitas dalam penelitian ini, karena variabel Pengetahuan Teknologi Informasi (X) dan Penguasaan Teknologi Informasi (Z) memiliki nilai signifikansi lebih besar dari 0,05.

E. Hasil Uji Hipotesis

1. Analisis Koefisien Determinasi (R^2)

Tabel 4. 13
Hasil Analisis Koefisien Determinasi

Model Summary

| Model | R | R Square | Adjusted R Square | Std. Error of the Estimate |
|-------|-------------------|----------|-------------------|----------------------------|
| 1 | .570 ^a | .325 | .297 | 1.745 |

a. Predictors: (Constant), Penguasaan Teknologi Informasi, Pengetahuan Teknologi Informasi

Sumber: Output SPSS, 2022

Berdasarkan tabel diatas menunjukkan koefisien determinasi (R^2) = **0.325**, artinya variabel Pengetahuan Teknologi Informasi (X) dan Penguasaan Teknologi Informasi (Z) secara bersama-sama mempengaruhi variabel Kinerja Karyawan (Y) sebesar **32.5%** sisanya sebesar **67.5%** dipengaruhi oleh variabel lain yang tidak dimasukkan dalam model penelitian ini seperti variabel lain di luar dari penelitian ini.

2. Uji t (Uji Parsial)

Tabel 4. 14
Hasil uji signifikan parsial (t) X dan Z ke Y

Coefficients^a

| Model | Unstandardized Coefficients | | Standardized Coefficients | T | Sig. |
|---------------------------------|-----------------------------|------------|---------------------------|-------|------|
| | B | Std. Error | Beta | | |
| (Constant) | 12.038 | 3.851 | | 3.126 | .003 |
| Pengetahuan Teknologi Informasi | -.108 | .152 | -.086 | -.714 | .479 |
| Penguasaan Teknologi Informasi | .546 | .117 | .560 | 4.668 | .000 |

a. Dependent Variable: Kinerja Karyawan

Sumber: Output SPSS, 2022

Tabel 4. 15
Hasil uji signifikan parsial (t) X ke Z

Coefficients^a

| Model | Unstandardized Coefficients | | Standardized Coefficients | T | Sig. |
|---------------------------------|-----------------------------|------------|---------------------------|-------|------|
| | B | Std. Error | Beta | | |
| (Constant) | 22.335 | 3.496 | | 6.390 | .000 |
| Pengetahuan Teknologi Informasi | -.062 | .187 | -.048 | -.332 | .741 |

a. Dependent Variable: Penguasaan Teknologi Informasi

Sumber: Output SPSS, 2022

Dasar pengambilan keputusan jika $t_{hitung} > t_{tabel}$ (**1,675**) dan nilai sig < 0.05 maka dapat dikatakan variabel X berpengaruh positif dan signifikan terhadap variabel Y.

Berdasarkan tabel di atas, berikut ini dijelaskan pengaruh masing-masing variabel independen secara parsial:

a. Pengetahuan Teknologi Informasi (X) terhadap Kinerja Karyawan (Y)

Hasil pengujian dengan SPSS untuk variabel Penguasaan Teknologi Informasi (X) terhadap Kinerja Karyawan (Y) diperoleh nilai t_{hitung} **-0,714** $< t_{tabel}$ **1,675** dan nilai sig. **0.479** > 0.05 . Hal ini berarti variabel Pengetahuan Teknologi Informasi tidak signifikan terhadap Kinerja Karyawan.

H1 : Pengetahuan Teknologi Informasi berpengaruh positif terhadap Kinerja Karyawan. (Ditolak)

b. Pengetahuan Teknologi Informasi (X) terhadap Penguasaan Teknologi Informasi (Z)

Hasil pengujian dengan SPSS untuk variabel Penguasaan Teknologi Informasi (X) terhadap Penguasaan Teknologi Informasi (Z) diperoleh nilai t_{hitung} **0,332** $< t_{tabel}$ **1,675** dan nilai sig. **0.741** > 0.05 . Hal ini berarti variabel Pengetahuan Teknologi Informasi tidak signifikan terhadap Penguasaan Teknologi Informasi.

H2 : Pengetahuan Teknologi Informasi berpengaruh positif terhadap Penguasaan Teknologi Informasi. (Ditolak)

c. Penguasaan Teknologi Informasi (Z) terhadap Kinerja Karyawan (Y)

Hasil pengujian dengan SPSS untuk variabel Penguasaan Teknologi Informasi (Z) terhadap Kinerja Karyawan (Y) diperoleh nilai t_{hitung} **4,668** > t_{tabel} **1.675** dan nilai sig. **0.000** < **0.05**. Hal ini berarti variabel Penguasaan Teknologi Informasi berpengaruh positif dan Signifikan terhadap variable Kinerja Karyawan.

H3 : Penguasaan Teknologi Informasi berpengaruh positif terhadap Kinerja Karyawan. (Diterima)

4. Analisis Jalur (*Path Analysis*)

Pengujian ini menggunakan uji sobel yang perhitungannya melalui rumus sebagai berikut:

Uji sobel dihitung dengan menggunakan rumus sebagai berikut:

$$sab = \sqrt{b^2sa^2 + a^2sb^2 + sa^2sb^2}$$

Untuk menguji signifikan pengaruh tidak langsung, maka perlu menghitung nilai t dari koefisien ab dengan rumus sebagai berikut:

$$t = \frac{ab}{sab}$$

Nilai t hitung ini dibandingkan dengan nilai table t , jika t hitung > nilai t table maka dapat disimpulkan bahwa variabel Z mampu memediasi.

Maka:

$$sab = \sqrt{b^2sa^2 + a^2sb^2 + sa^2sb^2}$$

$$sab = \sqrt{0,546^2 0,187^2 + -0,062^2 0,117^2 + 0,187^2 0,117^2}$$

$$sab = \sqrt{0,010132 + 0,000039} = 0,000442$$

$$sab = \sqrt{0,010613}$$

$$sab = 0,103$$

Untuk menguji signifikan pengaruh tidak langsung, maka perlu menghitung nilai t dari koefisien ab .

$$\text{Pengaruh tidak langsung} (=0,062) \times 0,546 = 0,034$$

$$T \text{ hitung} = \frac{0,034}{0,103} = -0,330$$

$$T \text{ tabel} = 1,675$$

Karena nilai t hitung $-0,330 <$ nilai t tabel $1,675$, maka diambil kesimpulan bahwa Penguasaan Teknologi Informasi tidak mampu mengintervensi hubungan Pengetahuan Teknologi Informasi terhadap Kinerja Karyawan pada PT. ABC Energy Kabupaten Jeneponto.

H4 : Pengetahuan Teknologi Informasi berpengaruh positif terhadap Kinerja Karyawan melalui Penguasaan Teknologi Informasi sebagai Variabel Intervening. (Ditolak)

F. Pembahasan Hasil Penelitian

1. Pengaruh Pengetahuan Teknologi (X) Informasi terhadap Kinerja Karyawan (Y).

Berdasarkan hasil analisis untuk variabel pengetahuan teknologi informasi terhadap kinerja karyawan. Maka dapat disimpulkan bahwa H1 ditolak dimana hal ini berarti variabel pengetahuan teknologi informasi mempunyai pengaruh tidak signifikan terhadap kinerja karyawan pada PT. ABC Energy Kabupaten Jeneponto.

Dapat disimpulkan bahwa dalam penelitian ini pengetahuan teknologi informasi belum dapat meningkatkan kinerja karyawan. Pemahaman pemakai tentang teknologi informasi akan menentukan keberhasilan suatu kinerja, sebaliknya ketidaktahuan pemakai terhadap teknologi informasi dapat menyebabkan menurunnya kinerja. Jadi peningkatan pemahaman atau pengetahuan terhadap teknologi informasi akan berpengaruh pada kinerja.

Hasil penelitian ini sejalan dengan penelitian yang dilakukan oleh Nisa et al. (2016). mengemukakan bahwa Talent Management dan Knowledge Management berpengaruh tidak signifikan secara parsial terhadap Kinerja Karyawan.

2. Pengaruh Pengetahuan Teknologi Informasi (X) Terhadap Penguasaan Teknologi Informasi (Z)

Berdasarkan hasil analisis untuk variabel pengetahuan teknologi informasi penguasaan teknologi informasi. Maka dapat disimpulkan bahwa H2 ditolak dimana hal ini berarti variabel Pengetahuan Teknologi Informasi mempunyai pengaruh tidak

signifikan terhadap Penguasaan Teknologi Informasi pada PT. ABC Energy Kabupaten Jeneponto.

Dapat disimpulkan bahwa dalam penelitian ini pengetahuan teknologi informasi tidak berpengaruh terhadap penguasaan teknologi informasi dikarenakan masih kurangnya indikator yang diambil dalam penelitian ini.

Hasil penelitian ini sejalan dengan penelitian yang dilakukan oleh Nisa et al. (2016). Mengemukakan berdasarkan hasil uji F diketahui bahwa Talent Management dan Knowledge Management berpengaruh signifikan terhadap kinerja karyawan secara bersama-sama.

3. Pengaruh Penguasaan Teknologi Informasi (Z) Terhadap Kinerja Karyawan (Y)

Berdasarkan hasil analisis untuk variabel penguasaan teknologi informasi terhadap kinerja karyawan. Maka dapat disimpulkan bahwa H3 diterima dimana hal ini berarti variabel penguasaan teknologi informasi mempunyai pengaruh positif dan signifikan terhadap Kinerja Karyawan pada PT. ABC Energy Kabupaten Jeneponto.

Dapat disimpulkan bahwa dalam penelitian ini penguasaan teknologi informasi berpengaruh terhadap kinerja karyawan. Karena semakin tinggi penguasaan teknologi informasi maka akan mempengaruhi kinerja karyawan yang ada pada perusahaan.

Hasil penelitian ini sejalan dengan penelitian yang dilakukan Handayani et al. (2018). Mengemukakan bahwa variabel penguasaan teknologi informasi berpengaruh signifikan terhadap kinerja karyawan. Hal ini menunjukkan bahwa

penguasaan teknologi informasi memiliki nilai positif terhadap kinerja karyawan, dan semakin tinggi penguasaan teknologi informasi maka kinerja karyawan akan semakin baik.

4. Pengaruh Pengetahuan Teknologi Informasi Terhadap Kinerja Karyawan dengan Pengetahuan Sebagai Variabel Intervening.

Berdasarkan hasil pengujian dengan menggunakan analisis jalur (*path analysis*), maka diambil kesimpulan bahwa penguasaan teknologi informasi tidak mampu mempengaruhi hubungan pengetahuan teknologi informasi terhadap kinerja karyawan pada PT. ABC Energy Kabupaten Jeneponto.

Dapat disimpulkan bahwa dalam penelitian ini dengan adanya penguasaan teknologi informasi maka belum dapat meningkatkan kinerja karyawan karena semakin tinggi pengaruh penguasaan teknologi informasi terhadap pengetahuan teknologi informasi, maka akan meningkatkan kinerja karyawan dalam suatu perusahaan.

Hasil penelitian ini tidak sejalan dengan penelitian yang dilakukan Handayani et al. (2018). Mengemukakan bahwa variabel penguasaan teknologi informasi berpengaruh signifikan terhadap kinerja karyawan. Hal ini menunjukkan bahwa penguasaan teknologi informasi memiliki nilai positif terhadap kinerja karyawan, dan semakin tinggi penguasaan teknologi informasi maka kinerja karyawan akan semakin baik.

BAB V

PENUTUP

A. Kesimpulan

Dari hasil penelitian yang telah dilakukan oleh peneliti yang mengangkat judul “Pengaruh Pengetahuan Teknologi Informasi terhadap Kinerja Karyawan dengan Penguasaan Teknologi Informasi sebagai Variabel Intervening pada PT. ABC Energy Kabupaten Jeneponto” maka diambil kesimpulan yaitu:

1. Nilai variabel Pengetahuan Teknologi Informasi terhadap Kinerja Karyawan adalah $-0,714 < 2,008$ dan nilai sig. $0.479 > 0.05$ yang artinya Pengetahuan Teknologi Informasi memiliki pengaruh tidak signifikan terhadap Kinerja Karyawan pada PT. ABC Energy Kabupaten Jeneponto.
2. Nilai variabel Pengetahuan Teknologi Informasi terhadap Penguasaan Teknologi Informasi adalah $-0,332 < 2,008$ dan nilai sig. $0.741 > 0.05$ yang artinya Pengetahuan Teknologi Informasi memiliki pengaruh tidak signifikan terhadap Penguasaan Teknologi Informasi pada PT. ABC Energy Kabupaten Jeneponto.
3. Nilai variabel Penguasaan Teknologi Informasi terhadap Kinerja Karyawan adalah $4.668 > 2,008$ dan nilai sig. $0.000 < 0.05$ yang artinya Penguasaan Teknologi Informasi memiliki pengaruh signifikan terhadap Kinerja Karyawan pada PT. ABC Energy Kabupaten Jeneponto.
4. Berdasarkan pada nilai *path analysis* diperoleh nilai *t* hitung $-0.330 <$ nilai *t* tabel $1,675$, maka diambil kesimpulan bahwa Penguasaan Teknologi Informasi tidak

mampu mempengaruhi hubungan Pengetahuan Teknologi Informasi terhadap Kinerja Karyawan pada PT. ABC Energy Kabupaten Jeneponto.

B. Saran

Penulis menyadari bahwa penelitian ini masih belum sempurna dan oleh karena itu berharap lebih banyak lagi kepada peneliti selanjutnya yang akan menyempurnakannya, yang tentunya berkaitan dengan hasil penelitian yang ada dan hasil yang diharapkan. tahap penelitian ini, dapat memberikan saran sebagai berikut::

1. Bagi Instansi

Hasil penelitian ini menunjukkan bahwa pengetahuan teknologi informasi terhadap kinerja karyawan dengan penguasaan teknologi informasi sebagai variabel intervening berpengaruh positif dan signifikan, sehingga karyawan didorong untuk terus meningkatkan faktor-faktor untuk meningkatkan kinerjanya.

2. Bagi Peneliti

Diharapkan penelitian ini dapat digunakan sebaik mungkin sebagai referensi untuk penelitian lebih lanjut terkait sumber daya manusia (SDM)..

3. Bagi Peneliti Selanjutnya

Sebaiknya ditambahkan variabel lain agar peneliti selanjutnya dapat menemukan variabel lain yang dapat mempengaruhi kinerja karyawan. Hal ini akan memungkinkan hasil penelitian lebih lanjut untuk menjelaskan masalah secara lebih luas.

DAFTAR PUSTAKA

- Adnyana, I G, Sudi dan Nur Indriantoro. 2000. *Dampak Pengetahuan Teknologi Yang Dikuasai Akuntan Dan Persepsi Manfaat Sistem Informasi Berkaitan Dengan Kecocokan Tugas Teknologi Terhadap Kinerja Akuntan*. KOMPAK Yogyakarta Nomor 22, Hal. 459-488
- Ahmad Yani, *Pahami Menjadi Teknisi Komputer*, Bandung, PT Agromedia Pustaka Hal 102
- Al-Qur'an Indonesia <https://quran-id.com>
- Ariesto Hadi Sutopo, *Teknologi informasi dan komunikasi dalam pendidikan*. Yogyakarta: Graha Ilmu, 2012.
- Bambang Warsita, *Teknologi Pembelajaran: Landasan dan Aplikasinya*, Jakarta, Rineka Cipta, 2008, Hal 135
- Bambang Warsita, *Loc.cit*, Hal 124
- Burhanuddin Yusuf. *Manajemen Sumber Daya Manusia di Lembaga Keuangan Syariah*. Jakarta: Rajawali Pers, 2015.
- Davis, F.D. 1993. Perceived usefulness, perceived ease of use, and user acceptance of information technology, *MIS Quarterly*, Vol.13, No.3, pp.319-340
- Dr.H. Burhanuddin Yusuf, M.M.,M.A. “*Manajemen Sumber Daya Manusia DiLembaga Keuangan Syariah*”.
- Edy sutrisno, *Menejemen Sumber Daya Manusia*. Jakarta: Kencana Pramedia Group, 2009.
- Eka Suhartini, *Motivasi Kepuasan Kerja dan Kinerja*. Makassar, Alauddin UniversityPress, 2013.
- Faustino, dkk, *Manajemen Sumber Daya Manusia*. Yogyakarta, 2003.
- Hadari Nawawi, *Manajemen Sumber Daya Manusia*. Jakarta: Ghalia Indonesia, 2005.

- Hani Handoko, *Manajemen Personalia dan Sumber Daya Manusia*. Yogyakarta: Bpfe Yogyakarta, 1980.
- Henry Simamora, *Manajemen Sumber Daya Manusia*. Yogyakarta: STIE YKPN, 1997.
- Irawan Prasetya, *Manajemen Sumber Daya Manusia*. Jakarta: STIA-LAN Press, 2000.
- Janner Simarmata, *Pengenalan Teknologi Komputer dan Informasi*. Yogyakarta: Andi, 2006.
- Juliansyah Noor, *Penelitian Ilmu Manajemen*. Jakarta: Prenada Media Grup, 2013.
- Jogiyanto. 2007. *Sistem Informasi Keperilakuan*. Edisi Revisi. Yogyakarta: Andi Offset.
- Jogiyanto. 2010. *Analisis dan Desain Sistem Informasi*, Edisi Keempat. Yogyakarta: Andi Offset.
- Jurnal Administrasi Bisnis (JAB)|Vol. 39 No.2 Oktober 2016.
- Kadir, Abdul. 2003. *Pengenalan Sistem Informasi*. Andi. Yogyakarta
- Lantip, Riyanto, *Teknologi dan Informasi Pendidikan*, Yogyakarta, Gava Media, 2011, Hal 4
- Lijan Poltak Sinambela, *Manajemen Sumber Daya Manusia: Membangun Tim Kerja yang Solid untuk Meningkatkan Kinerja* (Cet. I; Jakarta: Bumi Aksara, 2016), h. 481
- Lia Asmini dan Bambang Suratman, “*Pengaruh Penggunaan Teknologi Komunikasi terhadap Tingkat Kinerja Karyawan Di Kantor Pos Medan*”. Jurnal Administrasi Perkantoran, Vol 2, No 2- Universitas Negeri Surabaya, 2014.
- Malayu S.P Hasibuan, *Manajemen Sumber Daya Manusia*, (Jakarta: PT Bumi Aksara, 2017), h.10.
- Mangkumanegara, Anwar Prabu. 2005. *Evaluasi Kinerja SDM*. Cetakan Ketiga. Refika Aditama. Jakarta
- Mudrajad Kuncoro, *Metode Riset Untuk Bisnis & Ekonomi : Bagaimana Meneliti dan Menulis Tesis?*. Jakarta : Erlangga, 2013.

- M. Suyanto, *Pengantar Teknologi Informasi untuk bisnis*. Andi Offset : Yogyakarta, 2005.
- Muri Yusuf, *Metode Penelitian: Kuantitatif, Kualitatif, dan Penelitian Gabungan*. Jakarta: Kencana, 2014.
- Nugroho. 2005. h. 50-51.
- Palan, R. *Competency Management. Teknik Mengimplementasikan Manajemen SDM Berbasis Kompetensi untuk Meningkatkan Daya Saing Operasi*. (Jakarta: PPM, 2007).
- Rendi Putra Pramanda, dkk, “Pengaruh Kemudahan dan Kemanfaatan Penggunaan Teknologi Informasi Terhadap Kinerja Karyawan”. Dalam Jurnal Administrasi Bisnis, Vol 39, No 2, 2016.
- Rivai Veitzhal, Zainal, dkk, *Manajemen Sumber Daya Manusia Untuk Perusahaan*. Jakarta: Rajagrafindo Persada, 2015.
- Ririn Wiseliner, op.cit., 18
- Robbins. S.P dan Judge, 2013. *Perilaku Organisasi*. Edisi keenam belas. Jakarta: Salemba Empat.
- Rusli, *Teknologi dan informasi dalam pendidikan*, Jakarta, Gaung persada, 2009, Hal 97
- Sadili Samsuddin, *Manajemen Sumber Daya Manusia*. Bandung: Pustaka Setia, 2006.
- Salman Jumaili, “Kepercayaan Terhadap Teknologi Sistem Informasi Baru Dalam Evaluasi Kinerja Individual”. Kumpulan Materi Simposium Nasional Akuntansi VIII-Solo, 2005.
- Siswandi, Pengaruh Gaya Kepemimpinan, Komunikasi Internal Dan Motivasi Kerja Terhadap Kinerja Karyawan, *Jurnal* (Semarang: Fakultas Ekonomi dan Bisnis).
- Sutarman, *Pengantar Teknologi Informasi*. Jakarta: Bumi Aksara, 2009.
- Sugiyono, *Metode Penelitian Bisnis*. Cet 12, Bandung: Alfabeta 2009.



RIWAYAT HIDUP

Arbi Adi Putra, dilahirkan di Kapita pada tanggal 31 Maret 1998. Penulis merupakan anak pertama dari tiga bersaudara dari pasangan Kaharuddin dan Syamsuria, penulis berasal dari Desa Kapita, Kecamatan Bangkala, Kabupaten Jeneponto. Penulis memulai pendidikan formal di MI Al-Ula Balikpapan Barat pada tahun 2006 dan lulus pada tahun 2011. Kemudian melanjutkan pendidikannya di tingkat sekolah menengah pertama di MTs N 1 Balikpapan Utara dan selesai pada tahun 2014. Kemudian penulis melanjutkan pendidikan pada tingkat sekolah menengah atas di SMA Negeri 3 Balikpapan, Kota Balikpapan dan lulus pada tahun 2017. Setelah lulus dari sekolah menengah atas, penulis kemudian melanjutkan pendidikan di Universitas Islam Negeri Alauddin Makassar. Melalui jalur SNMPTN, program studi Manajemen pada Fakultas Ekonomi dan Bisnis Islam. Penulis menyelesaikan studi di Universitas Islam Negeri Alauddin Makassar pada tahun 2022.

ALAUDDIN
MAKASSAR