

**PENGARUH *SELF-EFFICACY* TERHADAP STRES KERJA  
DENGAN DUKUNGAN SOSIAL SEBAGAI  
VARIABEL MODERATING  
(Studi Pada Perawat RSUP dr. Tadjuddin Chalid Makassar)**



**SKRIPSI**

Diajukan untuk Memenuhi Salah Satu Syarat Memperoleh Gelar  
Sarjana Manajemen (S.M) Pada Jurusan Manajemen  
Fakultas Ekonomi Dan Bisnis Islam  
UIN Alauddin Makassar

Oleh:

**DIYAH FAJRIASMI SAPUTRI**

**90200117079**

**JURUSAN MANAJEMEN  
FAKULTAS EKONOMI DAN BISNIS ISLAM  
UNIVERSITAS ISLAM NEGERI ALAUDDIN MAKASSAR**

**2022**

## PERNYATAAN KEASLIAN SKRIPSI

Mahasiswa yang bertanda tangan dibawah ini:

Nama : Diyah Fajriasmi Saputri  
Nim : 90200117079  
Tempat/Tgl.Lahir : Bone / 22 Agustus 1999  
Konsentrasi : Sumber Daya Manusia  
Jurusan : Manajemen  
Fakultas : Ekonomi dan Bisnis Islam  
Alamat : Jalan Pabongkayya  
Judul : Pengaruh *Self-Efficacy* Terhadap Stres kerja dengan Dukungan Sosial Sebagai Variabel Moderating (Studi pada Perawat RSUP dr. Tadjuddin Chalid Makassar)

Menyatakan dengan sesungguhnya dan penuh kesadaran bahwa skripsi ini benar dan hasil karya sendiri. Jika kemudian hari terbukti bahwa ia merupakan duplikat, tiruan atau dibuat orang lain, sebagian atau seluruhnya, maka skripsi ini dan gelar yang diperoleh karenanya batal demi hukum.

Samata, 17 April 2022

Penyusun,

**Diyah Fajriasmi Saputri**

**NIM.90200117079**

## PENGESAHAN SKRIPSI



**KEMENTERIAN AGAMA  
UNIVERSITAS ISLAM NEGERI ALAUDDIN MAKASSAR  
FAKULTAS EKONOMI DAN BISNIS ISLAM**

Kampus I Jl. St. Alauddin Makassar Tlp. (0411) 864924 Fax 864923  
Kampus II Jl. St. Alauddin No. 36 Samata Sungguminasa- Gowa Tlp. (0411) 424835 Fax 424836

### PENGESAHAN SKRIPSI

Skripsi yang berjudul "**Pengaruh *Self-Efficacy* Terhadap Stres Kerja dengan Dukungan Sosial Sebagai Variabel Moderating (Studi pada Perawat RSUP dr. Tadjuddin Chalid Makassar)**" yang disusun oleh **Diyah Fajriasmu Saputri** NIM: **90200117079**, Mahasiswa Jurusan Manajemen Fakultas Ekonomi dan Bisnis Islam UIN Alauddin Makassar, telah diuji dan dipertahankan dalam sidang Munaqasyah yang diselenggarakan pada tanggal 05 April 2022, bertepatan dengan 03 Ramadhan 1443 H, dan dinyatakan telah dapat diterima sebagai salah satu syarat untuk memperoleh gelar sarjana Manajemen pada Fakultas Ekonomi dan Bisnis Islam jurusan Manajemen.

Samata-Gowa, 05 April 2022 M  
03 Ramadhan 1443 H

### DEWAN PENGUJI

Ketua : Prof. Dr. H. Abustani Ilyas, M.Ag.  
Sekretaris : Dr. Hj. Rahmawati Muin, M.Ag.  
Penguji 1 : Dra. Hj. Nuraeni Gani, MM.  
Penguji 2 : Muh. Akil Rahman, SE., ME.  
Pembimbing 1 : Hj. Eka Suhartini, SE., M.M.  
Pembimbing 2 : Hj. Wahidah Abdullah, S.Ag., M.Ag.

(.....)  
(.....)  
(.....)  
(.....)  
(.....)  
(.....)

Diketahui oleh:  
Dekan Fakultas Ekonomi dan Bisnis  
Islam UIN Alauddin Makassar



**Prof. Dr. H. Abustani Ilyas, M.Ag**  
NIP.19661130 199303 1 003

## KATA PENGANTAR

بِسْمِ اللَّهِ الرَّحْمَنِ الرَّحِيمِ

Assalamu‘alaikum Warahmatullahi Wabarakatuh

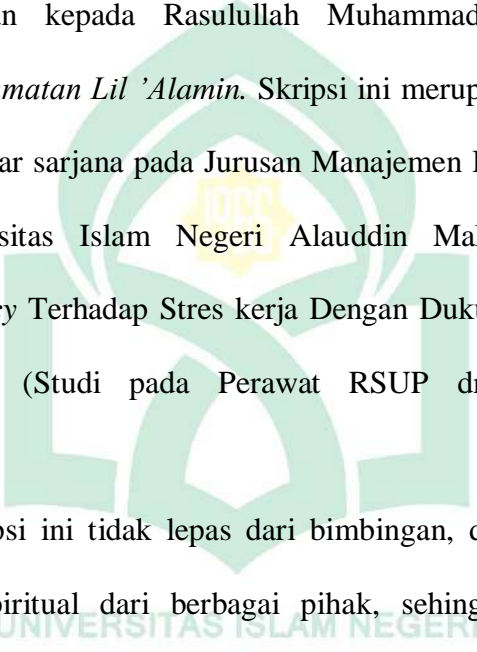
Alhamdulillah, segala puji bagi Allah *Subhanallahu Wata’ala* atas segala limpahan rahmat dan hidayah-Nya yang tak terkira. Shalawat dan salam semoga senantiasa tercurahkan kepada Rasulullah Muhammad *Shallallahu ‘Alaihi Wasallam* sebagai *Rahmatan Lil ‘Alamin*. Skripsi ini merupakan salah satu syarat untuk memperoleh gelar sarjana pada Jurusan Manajemen Fakultas Ekonomi dan Bisnis Islam Universitas Islam Negeri Alauddin Makassar dengan judul “Pengaruh *Self-Efficacy* Terhadap Stres kerja Dengan Dukungan Sosial Sebagai Variabel Moderating (Studi pada Perawat RSUP dr. Tadjuddin Chalid Makassar)”.

Penulisan skripsi ini tidak lepas dari bimbingan, dorongan dan bantuan baik material dan spiritual dari berbagai pihak, sehingga skripsi ini dapat terselesaikan. Untuk itu penulis mengucapkan terima kasih sebesar-besarnya, khususnya kepada kedua orang tua penulis, Ayahanda tercinta Kholeh Shabib dan Ibunda tercinta Syahri Bulan, dan juga saudara-saudara saya. Beserta seluruh keluarga besar yang tidak dapat penulis sebut satu persatu atas segala pengertian juga dukungan morilnya yang merupakan sumber kekuatan dan penyemangat terbesar penulis dalam menyelesaikan skripsi ini. Oleh karena itu, dengan ikhlas dan penuh kerendahan hati penulis ingin mengucapkan rasa syukur dan terima kasih sedalam-dalamnya kepada:

1. Bapak Prof. Dr. Hamdan Juhannis, M.A, Ph.D selaku Rektor Universitas Islam Negeri (UIN) Alauddin Makassar, beserta wakil rektor I, II, III, dan IV yang selama ini memberikan bantuan berupa fasilitas yang menunjang perkuliahan.
2. Bapak Prof. Dr. Abustani Ilyas, M. Ag selaku Dekan Fakultas Ekonomi dan Bisnis Islam, UIN Alauddin Makassar beserta wakil dekan I, II dan III yang selama ini membantu dalam penyelesaian perkuliahan.
3. Ibu Dr. Hj. Rika Dwi Ayu Parmitasari, S.E., M.Comm selaku Ketua Jurusan Manajemen Universitas Islam Negeri (UIN) Alauddin Makassar, serta Bapak Muh Akil Rahman, SE., M.Si selaku Sekretaris Jurusan Manajemen.
4. Bapak Dr. Murtiadi Awaluddin, SE, M. Si. selaku dosen Pembimbing Akademik penulis, yang telah bersedia meluangkan waktunya untuk berkonsultasi mengenai perkuliahan.
5. Ibu Eka Suhartini, SE., MM. selaku Pembimbing I, dan Ibu Wahidah Abdullah, S.Ag., M.Ag. selaku Pembimbing II penulis, atas kesediaannya memberikan bimbingan, mengoreksi dan memberikan masukan yang sangat membangun dalam proses penyelesaian skripsi ini.
6. Ibu Dra. Hj. Nuraeni Gani, MM. selaku Penguji I, dan Bapak Muh. Akil Rahman., SE., ME. selaku Penguji II yang bukan hanya sekedar menguji tetapi juga memberikan banyak saran dan nasehat yang berguna selama proses penyelesaian skripsi ini.
7. Segenap dosen dan Civitas Akademik Fakultas Ekonomi dan Bisnis Islam Universitas Islam Negeri Alauddin Makassar.

8. RSUP dr. Tadjuddin Chalid Makassar yang telah menerima penulis dengan baik untuk melakukan penelitian dan para perawat tanpa terkecuali yang siap bersedia untuk mengisi kuesioner peneliti dan banyak membantu dalam proses penelitian ini.
9. Segenap teman-teman jurusan Manajemen terkhusus Manajemen B angkatan 2017 dan teman-teman kelas Manajemen Sumber Daya Manusia yang telah memberikan dukungan, semangat serta doanya kepada penulis.

Penulis berharap agar skripsi ini dapat bermanfaat bagi penulis pada khususnya dan rekan-rekan mahasiswa serta pembaca pada umumnya. Semoga Allah *Subhanallahu Wata'ala* senantiasa memberikan taufiq dan hidayah-Nya kepada kita semua, sehingga ilmu yang telah didapatkan dapat bermanfaat bagi semua pihak. Aamiin.

Wassalamu'alaikum Warahmatullahi Wabarakatuh.

Samata, 17 April 2022

UNIVERSITAS ISLAM NEGERI  
**ALAUDDIN**  
M A K A S S A R

Penulis,  
**Diyah Fajriasmi Saputri**

**NIM.90200117079**

## DAFTAR ISI

PERNYATAAN KEASLIAN SKRIPSI .....	i
PENGESAHAN SKRIPSI .....	ii
KATA PENGANTAR .....	iii
DAFTAR ISI .....	vi
DAFTAR TABEL .....	viii
DAFTAR GAMBAR .....	x
ABSTRAK .....	xi
BAB 1 PENDAHULUAN .....	1
A. Latar Belakang Masalah .....	1
B. Rumusan Masalah .....	8
C. Hipotesis .....	8
D. Definisi Operasional Variabel .....	10
E. Penelitian Terdahulu .....	11
F. Tujuan dan Kegunaan Penelitian .....	13
BAB II TINJAUAN PUSTAKA .....	15
A. Teori Kognitif Sosial .....	15
B. Teori <i>Psychological Well-Being</i> .....	16
C. Manajemen Sumber Daya Manusia (MSDM) .....	19
D. Dukungan Sosial .....	22
E. Stres Kerja .....	27
F. <i>Self-Efficacy</i> .....	38

G. Hubungan Antar Variabel .....	44
H. Kerangka Pikir .....	46
<b>BAB III METODOLOGI PENELITIAN .....</b>	<b>47</b>
A. Jenis dan Lokasi Penelitian .....	47
B. Pendekatan Penelitian .....	47
C. Populasi dan Sampel .....	48
D. Metode Pengumpulan Data .....	50
E. Instrumen Penelitian .....	51
F. Teknik Pengolahan dan Analisis Data .....	53
<b>BAB IV HASIL DAN PEMBAHASAN .....</b>	<b>59</b>
A. Gambaran Umum Lokasi Penelitian .....	59
B. Karakteristik Responden .....	65
C. Analisis Statistik Deskriptif .....	70
D. Hasil Pengolahan Data .....	74
E. Pembahasan .....	84
<b>BAB V PENUTUP .....</b>	<b>91</b>
A. Kesimpulan .....	91
B. Saran .....	91
<b>DAFTAR PUSTAKA .....</b>	<b>93</b>
<b>LAMPIRAN .....</b>	<b>96</b>
<b>DAFTAR RIWAYAT HIDUP .....</b>	<b>108</b>



## DAFTAR TABEL

Tabel 1.1 Penelitian Terdahulu .....	12
Tabel 3.1 Instrumen Penelitian .....	51
Tabel 4.1 Karakteristik Responden Berdasarkan Usia .....	65
Tabel 4.2 Karakteristik Responden Berdasarkan Jenis Kelamin .....	66
Tabel 4.3 Karakteristik Responden Berdasarkan Masa Kerja .....	66
Tabel 4.4 Karakteristik Responden Berdasarkan Status Kepegawaian .....	67
Tabel 4.5 Kategori Stres Kerja Berdasarkan Usia .....	68
Tabel 4.6 Kategori Stres Kerja Berdasarkan Jenis Kelamin .....	68
Tabel 4.7 Kategori Stres Kerja Berdasarkan Masa Kerja .....	69
Tabel 4.8 Kategori Stres Kerja Berdasarkan Status Kepegawaian .....	69
Tabel 4.9 Jawaban Responden Terhadap <i>Self-Efficacy</i> (X) .....	70
Tabel 4.10 Jawaban Responden Terhadap Stres Kerja (Y) .....	71
Tabel 4.11 Jawaban Responden Terhadap Dukungan Sosial (Z) .....	73
Tabel 4.12 Hasil Uji Validitas .....	74
Tabel 4.13 Hasil Uji Reabilitas .....	75
Tabel 4.14 Hasil Uji Normalitas .....	76
Tabel 4.15 Hasil Uji Multikolinearitas .....	77
Tabel 4.16 Hasil Uji Heteroskedastisitas .....	78
Tabel 4.17 Hasil Uji Autokorelasi .....	78
Tabel 4.18 Hasil Uji Regresi Regresi Linear Sederhana .....	79
Tabel 4.19 Hasil Uji <i>Moderated Regression Analysis</i> (MRA) .....	80

Tabel 4.20 Hasil Uji R2 Regresi Sederhana .....	81
Tabel 4.21 Hasil Uji R2 Moderasi .....	82
Tabel 4.22 Hasil Uji Signifikan Parsial (Uji-T) Regresi Sederhana .....	83
Tabel 4.23 Hasil Uji Signifikan Parsial (Uji-T) Moderasi .....	83



## DAFTAR GAMBAR

Gambar 2.1 Kerangka Pikir .....	46
Gambar 3.1 Skala <i>Semantic Differential</i> .....	53
Gambar 4.1 Struktur Organisasi .....	61



## ABSTRAK

**Nama** : Diyah Fajriasmi Saputri  
**Nim** : 90200117079  
**Judul** : Pengaruh *Self-Efficacy* Terhadap Stres kerja Dengan Dukungan Sosial Sebagai Variabel Moderating (Studi pada Perawat RSUP dr. Tadjuddin Chalid Makassar)

---

Penelitian ini bertujuan untuk menguji dan mengetahui pengaruh *self-efficacy* terhadap stres kerja serta untuk mengetahui perubahan hasil dari stres kerja yang dipengaruhi oleh *self-efficacy* setelah dimoderasi oleh dukungan sosial pada perawat RSUP dr. Tadjuddin Chalid Makassar.

Penelitian ini merupakan jenis penelitian kuantitatif dengan pendekatan asosiatif. Data yang digunakan adalah data primer dan sekunder dengan metode pengumpulan data menggunakan kuesioner dan dokumentasi. Teknik analisis data yang digunakan yaitu Analisis Regresi Linear Sederhana, *Moderate Regression Analysis* (MRA), serta Analisis Koefisien Determinasi ( $R^2$ ).

Hasil penelitian menunjukkan bahwa *self-efficacy* berpengaruh negatif dan signifikan terhadap stres kerja yang dimoderasi oleh dukungan sosial pada perawat RSUP dr. Tadjuddin Chalid Makassar. Sehingga dapat disimpulkan bahwa semakin tinggi *self-efficacy* dan dukungan sosial maka semakin rendah stres kerja yang dialami perawat RSUP dr. Tadjuddin Chalid Makassar.

**Kata Kunci:** *Self-Efficacy*, Dukungan Sosial, Stres Kerja.



# **BAB 1**

## **PENDAHULUAN**

### ***A. Latar Belakang Masalah***

Era globalisasi kala ini telah menyebabkan banyak ancaman pada berbagai macam industri untuk bersaing, tak terkecuali industri dibidang pelayanan kesehatan, terkhusus rumah sakit. Baik rumah sakit pemerintah ataupun swasta bersaing untuk menarik pasien serta menyediakan layanan terbaik dan mudah dijangkau oleh warga, baik dari aspek harga ataupun lokasi yang strategis. Untuk mampu bersaing dan bertahan diantara persaingan rumah sakit yang pesat, maka rumah sakit wajib mempunyai SDM yang bermutu juga agar pelayanan yang diberikan kepada pasien dapat berlangsung lebih efektif, maksimal, serta terdapat kemauan dari SDM rumah sakit untuk maju dan berkembang.

Perawat sebagai salah satu bagian yang memiliki tugas penting dalam memberikan layanan kesehatan di rumah sakit memiliki tingkat interaksi yang paling banyak dengan pasien maupun keluarga dalam memberi layanan kesehatan. Tingkat interaksi yang tinggi antara pasien dan keluarga adalah salah satu penyebab munculnya stres kerja pada perawat. Stres kerja pada perawat mempunyai dampak terhadap profesionalitas perawat dalam memberi pelayanan kepada pasien. Disaat gejala stres telah timbul pada perawat, mereka cenderung mempunyai kinerja yang kurang baik dalam segi kualitas perawatan pasien, seperti mudah lelah, sulit konsentrasi, dan bahkan kadang kala timbul sikap-sikap yang tidak profesional, akibatnya pelayanan kepada pasien jadi kurang maksimal.

Wujud sikap kerja yang tidak profesional akan terlihat pada cara pelayanan yang hendak diberikan kepada pasien.<sup>1</sup>

Stres kerja ialah suatu keadaan kecemasan yang menghasilkan karakter fisik dan mental yang tidak seimbang yang dapat mempengaruhi perasaan, cara pandang, dan keadaan seorang pekerja (Rivai, 2004:108). Seseorang yang menghadapi stres akan menjadi cemas dan merasa gelisah terus-menerus hingga mereka gampang marah, agresif, sulit merasa rileks, ataupun menunjukkan perilaku yang tidak kooperatif (Hasibuan, 2012:204). Ada dua aspek pemicu stres kerja, diantaranya aspek lingkungan kerja serta aspek personal (Dwiyanti, 2001:75). Aspek lingkungan kerja meliputi keadaan fisik, administrasi kantor, serta hubungan sosial di tempat kerja. Adapun aspek personal meliputi jenis karakter, insiden ataupun pengalaman pribadi serta keadaan sosial-ekonomi keluarga dimana seseorang berada serta mengembangkan diri.<sup>2</sup>

Ada banyak faktor yang bisa memengaruhi stres kerja yang dialami setiap hari, setidaknya untuk membatasi dampak buruk yang dirasakan oleh stres kerja, diantaranya yaitu *self-efficacy*. *Self-efficacy* adalah keyakinan bahwa seorang individu dapat menyelesaikan suatu pekerjaan atau tanggung jawab. Bandura dalam S Maryam (2015) menyebutkan bahwasanya *self-efficacy* mengarah pada keyakinan orang atas kemampuan mereka untuk sukses dalam mencapai sesuatu.

---

<sup>1</sup> Pinky Anggraeni Nirmala, Dudung Abdurrahman, *Pengaruh Self-Efficacy Terhadap Stres Kerja dengan Dukungan Sosial Sebagai Variabel Moderating*, Prosiding Manajemen 6, no. 2 (2020): h. 930.

<sup>2</sup> Veithzal Rivei, *Manajemen Sumber Daya Manusia Untuk Perusahaan: Dari Teori Ke Praktik*, Raja Grafindo Persada (Jakarta, 2004).

Aspek lain yang dapat memengaruhi stres kerja selain dari *self-efficacy* yaitu dukungan sosial. Mengingat efek dari stres yang dapat menimbulkan dampak negatif pada pekerja di perusahaan sehingga perlu adanya sumber-sumber positif yang dapat mengurangi pengaruh negatif tersebut. Menurut Ranu (2014), stres kerja akan berkurang sebab adanya dukungan dari atasan, rekan kerja, serta keluarga. Pegawai yang mengalami stres kerja akan sangat membutuhkan dukungan sosial.

Dukungan sosial (*social support*) ialah wujud perhatian, penghargaan, penerimaan, dorongan ataupun bantuan dalam bentuk lainnya yang diberikan oleh seseorang yang mempunyai hubungan sosial yang dekat, seperti keluarga, teman, sahabat ataupun orang lain yang bertujuan membantu seseorang ketika menghadapi kesulitan. Wujud dukungan bisa berbentuk bantuan informasi, perilaku tertentu, maupun materi yang bisa menyebabkan orang yang mendapatkan bantuan merasa bernilai, dipedulikan, dan disayangi. Memberi dukungan sosial seperti dukungan psikologis, menyemangati, mendukung, memberi bantuan dan *feedback*, serta motivasi buat para pegawai akan sangat bernilai untuknya. Dukungan sosial mampu memberi inovasi, yang bisa menyebabkan seseorang lebih cepat memperoleh jalan keluar terhadap permasalahan di lingkungan kerja, sehingga pekerjaan jadi lebih menyenangkan serta produktif.

Keperawatan ialah profesi dengan pajanan berbagai keadaan yang kemungkinan dapat menyebabkan stres di lingkungan kerja. Penyebab stres kerja pada profesi keperawatan berkaitan dengan interaksi terhadap pasien serta profesi

kesehatan lainnya. Perawat mempunyai lebih banyak pekerjaan yang wajib dikerjakan dibanding profesi lain. Dari hasil wawancara yang dilakukan terhadap 17 orang perawat yang bekerja di ruang IGD, 14 orang mengaku mengalami gejala stres seperti sulit berkonsentrasi dan sering mengalami tekanan yang dirasakan setelah menangani pasien terutama setelah adanya pandemi yang dapat menyebabkan resiko terpapar lebih tinggi dari sebelumnya, 2 orang mengaku stres karena kurangnya hari libur untuk refreking dan menenangkan diri, 1 orang lainnya mengaku tidak mengalami stres yang berlebih karena sudah terbiasa dengan pekerjaannya (Dian Ika Puspitasari, 2020).<sup>3</sup>

Menurut Saragih, perawat yang profesional tentunya cukup mahir dalam menghasilkan kondisi yang menyenangkan bagi pasien secara efektif dan sanggup memberi pelayanan yang baik dengan maksimal. Nasihat, pengarahan, serta masukan dari pimpinan mampu menambah kepercayaan terhadap keahlian yang mereka miliki. Menurut Ghufron & Risnawita (2014:78), hal ini dapat menunjang perawat untuk memperoleh tujuan yang diharapkan.

RSUP dr. Tadjuddin Chalid Makassar adalah rumah sakit yang terletak di Biringkanaya, Kota Makassar. Menurut data yang diperoleh, rumah sakit ini memiliki 170 orang perawat, yang terdiri dari 130 orang perawat PNS dan 40 orang perawat honorer. Perawat RSUP dr. Tadjuddin Chalid Makassar merasakan tuntutan dan tekanan pekerjaan yang berat, terlebih lagi semenjak merebaknya pandemi Covid-19 rumah sakit ini dijadikan sebagai rumah sakit rujukan bagi pasien yang terinfeksi. Aktivitas rumah sakit pun jadi semakin sibuk dari

---

<sup>3</sup> Dian Eka Puspitasari, dkk, *Tingkat Stres Kerja Perawat Instalasi Gawat Darurat pada Masa Pandemi Covid-19*, Wiraraja Medika: Jurnal Kesehatan 11 No.1 (2021): h, 26.



sebelumnya yang diwujudkan dengan seringnya para perawat mendapatkan tuntutan pekerjaan yang lebih berat dari sebelumnya. Akibatnya banyak perawat yang mengalami stres karena resiko terpapar virus. Berdasarkan survey yang dilakukan oleh Syamsiar S. Russeng, dkk (2020) pada 96 orang perawat wanita di RSUP dr. Tadjuddin Chalid Makassar menyatakan bahwa sebanyak 69 orang (71,9%) responden mengalami stres kerja, sisanya 27 orang (28,1%) dinyatakan tidak mengalami stres kerja.<sup>4</sup> Untuk menurunkan tingkat stres dari para perawat maka diperlukan adanya dorongan dan dukungan dari orang-orang terdekat, sehingga mereka akan merasa lebih bahagia dan percaya diri dalam bekerja.

*Grand theory* yang peneliti gunakan dalam penelitian ini adalah teori *Psychological well-being*. Menurut Ryff dan Singer (1996), *well-being* merupakan sebuah rancangan yang tercipta dari pengalaman-pengalaman serta fungsi-fungsi individu selaku manusia yang utuh. *Psychological well-being* tidak sekedar mengacu pada kesehatan psikologis yang bersifat negatif saja, namun mengacu pula pada bagaimana seorang individu dapat meningkatkan kemampuan serta keahlian yang ia miliki dengan maksimal, seperti halnya orang yang berfungsi dengan baik secara fisik, emosional, serta psikologis (Ryff, 1995).<sup>5</sup>

Ryff merumuskan *Psychological well-being* sebagai hasil penilaian ataupun evaluasi seorang individu terhadap dirinya yang merupakan penilaian tentang berbagai pengalaman hidupnya. Penilaian tentang pengalaman bisa

---

<sup>4</sup> Syamsiar S. Russeng, *The Effect of Workload on Emotional Exhaustion and Its Impact on the Performance of Female Nurses at Hospital dr. Tadjuddin Chalid Makassar*, *Journal of Pharmaceutical Research International* 32, no. 24 (2020): h. 49.

<sup>5</sup> Ninawati Fransisca Iriani, *Gambaran Kesejahteraan Psikologis pada Dewasa Muda Ditinjau dari Pola Attachment*, *Jurnal Psikologi* 3, no. 1 (2005): h. 46.

mengakibatkan seseorang menyerah atas kondisi hidupnya yang menjadikan kesejahteraan psikologisnya berkurang atau berupaya untuk memperbaiki kehidupannya agar kesejahteraan psikologisnya bertambah. Dengan adanya tuntutan pekerjaan yang berat, seorang perawat tentunya harus bisa memperbaiki keadaannya agar kesejahteraan psikologisnya juga meningkat. Dukungan sosial yang dapat memberi kedekatan emosional dengan orang lain dapat menambah tingkat kebahagiaan perawat, dimana kebahagiaan yang dirasakan berperan dalam meningkatkan *self-efficacy*. Selain itu, dampak langsung dari adanya dukungan sosial yang dirasakan yaitu menurunkan tingkat stres serta gangguan kesehatan fisik maupun psikologis.

Adapun alasan peneliti melakukan penelitian ini dikarenakan sektor kesehatan merupakan salah satu sektor dengan kapasitas stres kerja yang paling tinggi, apalagi semenjak adanya pandemi Covid-19 rumah sakit menjadi tempat dirawatnya orang-orang yang terinfeksi sehingga para perawat dituntut untuk selalu waspada dan siap siaga dalam menjalankan tugasnya sehingga hal ini akan memicu meningkatnya stres kerja pada perawat. Menurut studi yang dilakukan oleh *American National Association for Occupation Health* (ANAHO), bahwa stres kerja pada perawat menempati urutan paling atas pada empat puluh pertama kasus stres kerja pada pekerja.<sup>6</sup>

Dalam Q.S Al-Imran/3:139, Allah *Subhanallahu Wata'ala* berfirman:

وَلَا تَهِنُوا وَلَا تَحْزَنُوا وَأَنْتُمْ الْأَعْلَوْنَ إِنْ كُنْتُمْ مُؤْمِنِينَ - ١٣٩

---

<sup>6</sup> Rahmatia Sari, dkk, *Faktor yang Berhubungan dengan Stres Kerja pada Perawat di Ruang Rawat Inap Rumah Sakit Jiwa Provinsi Sulawesi Tenggara Tahun 2016*, JIMKESMAS 2, no. 6 (2017): h, 2.

Terjemahnya:

Dan janganlah kamu (merasa) lemah, dan jangan (pula) bersedih hati, sebab kamu paling tinggi (derajatnya), jika kamu orang beriman.<sup>7</sup>

(Janganlah kamu merasa lemah) dalam memerangi orang-orang kafir, (dan jangan pula bersedih hati) atas sesuatu musibah yang menimpa dirimu, (padahal kamu orang-orang yang tertinggi) hingga mampu mengalahkan mereka, (jika kamu orang-orang yang beriman) maksudnya benar-benar beriman sedangkan yang menjadi jawab syarat ialah apa yang ditunjukkan oleh makna kalimat-kalimat yang sebelumnya.<sup>8</sup>

Ayat ini mewajibkan agar umat Islam untuk tidak bersikap lemah dan bersedih hati, walaupun mengalami pukulan yang berat dan penderitaan yang cukup pahit dalam sebuah ujian, karena menang dan kalah dalam sebuah ujian adalah hal biasa yang merupakan kehendak Allah. Hal itu seharusnya menjadi pelajaran. Umat Islam yang mendapat musibah sesungguhnya mempunyai mental yang kuat dengan motivasi yang tinggi dan lebih mahir jika mereka betul-betul beriman.

Berdasarkan uraian diatas, maka peneliti akan melakukan penelitian dengan judul **“Pengaruh *Self-Efficacy* Terhadap Stres Kerja dengan Dukungan Sosial Sebagai Variabel Moderating (Studi Pada Perawat RSUP dr. Tadjuddin Chalid Makassar)”**

---

<sup>7</sup> Kementrian Agama RI, *Al-Qur'an Terjemah Perkata & Transliterasi*, h. 68

<sup>8</sup> Imam Jalaluddin Al-Mahalli & Imam Jalaluddin As-Suyuti, *Tafsir Jalalain*, h. 262.

## B. *Rumusan Masalah*

Berdasarkan latar belakang masalah diatas, maka rumusan masalah dalam penelitian ini sebagai berikut:

1. Apakah *self-efficacy* berpengaruh terhadap stres kerja pada perawat RSUP dr. Tadjuddin Chalid Makassar?
2. Apakah *self-efficacy* berpengaruh terhadap stres kerja yang dimoderasi oleh dukungan sosial pada perawat RSUP dr. Tadjuddin Chalid Makassar?

## C. *Hipotesis*

Berdasarkan latar belakang penelitian dan permasalahan yang diteliti, maka hipotesis yang diajukan dalam penelitian ini adalah sebagai berikut:

1. Pengaruh *self-efficacy* terhadap stres kerja pada perawat RSUP dr. Tadjuddin Chalid Makassar

Penelitian yang dilaksanakan oleh One Kusuma Verlitari (2014) dengan judul “Hubungan Antara *Self-Efficacy* dengan Stres Kerja pada Karyawan CV. X, Karanganyar Jawa Tengah”. Hasil penelitian menyatakan bahwa terdapat hubungan negatif yang sangat signifikan antara *self-efficacy* dengan stres kerja. Maksudnya, semakin tinggi *self-efficacy* maka semakin rendah stres kerja yang dirasakan pegawai. Disisi lain, semakin rendah *self-efficacy* maka semakin tinggi stres kerja yang dirasakan pegawai.

Untuk menjelaskan pengaruh *self-efficacy* terhadap stres kerja, digunakan teori kognitif sosial, Bandura mengembangkan teorinya untuk membahas cara-cara orang memiliki kendali atas peristiwa dalam hidup mereka melalui pengaturan diri atas pikiran-pikiran dan tindakan mereka. Proses dasarnya

meliputi menentukan tujuan, menilai kemungkinan hasil dari tindakan-tindakan, mengevaluasi kemajuan pencapaian tujuan, dan pengaturan diri atas pikiran, emosi, dan tindakan. *Self-efficacy* membuat perbandingan pada bagaimana seseorang berpikir, merasakan, dan bertindak.<sup>9</sup> Seorang perawat yang mempunyai *self-efficacy* yang rendah dari segi perasaan cenderung lebih mudah merasa cemas, putus asa, dan depresi. Sementara itu dari segi pemikiran, jika seseorang memiliki *self-efficacy* yang tinggi maka hal itu akan memudahkan untuk mengambil keputusan serta prestasi. Dengan demikian, seseorang dengan *self-efficacy* yang tinggi tidak akan gampang merasa stres.

H1: Diduga *self-efficacy* berpengaruh negatif dan signifikan terhadap stres kerja pada perawat RSUP dr. Tadjuddin Chalid Makassar.

## 2. Pengaruh *self-efficacy* terhadap stres kerja yang dimoderasi oleh dukungan sosial pada perawat RSUP dr. Tadjuddin Chalid Makassar

Penelitian yang dilaksanakan oleh Pinky Anggraeni Nirmala dan Dudung Abdurrahman (2020) dengan judul “Pengaruh *Self-Efficacy* Terhadap Stres Kerja dengan Dukungan Sosial Sebagai Variabel Moderating pada Perawat di Rumah Sakit Pindad Bandung”. Hasil penelitian menyebutkan bahwa *self-efficacy* berpengaruh negatif dan signifikan terhadap stres kerja yang dimoderasi oleh dukungan sosial.

Untuk menjelaskan pengaruh *self-efficacy* terhadap stres kerja yang dimoderasi oleh dukungan sosial, digunakan teori *Psychological well-being*. Teori tersebut dikemukakan oleh Ryff, yang merumuskan *Psychological well-being*

---

<sup>9</sup> Nasib Tua Lumban Gaol, *Teori Stres: Stimulus, Respons, dan Transaksional*, Buletin Psikologi 24, no. 1 (2016), h. 5.

sebagai hasil penilaian ataupun evaluasi seorang individu terhadap dirinya yang merupakan penilaian tentang berbagai pengalaman hidupnya. Penilaian tentang pengalaman bisa mengakibatkan seseorang menyerah atas kondisi hidupnya yang menjadikan kesejahteraan psikologisnya berkurang atau berupaya untuk memperbaiki kehidupannya agar kesejahteraan psikologisnya bertambah. Dukungan sosial yang dapat memberi kedekatan emosional dengan orang lain dapat menambah tingkat kebahagiaan perawat, dimana kebahagiaan yang dirasakan berperan dalam meningkatkan *self-efficacy*. Sementara itu, dampak langsung dari adanya dukungan sosial yang dirasakan yaitu menurunkan tingkat stres serta gangguan kesehatan fisik maupun psikologis.

H2: Diduga *self-efficacy* berpengaruh negatif dan signifikan terhadap stres kerja yang dimoderasi oleh dukungan sosial pada perawat RSUP dr. Tadjuddin Chalid Makassar.

#### **D. Definisi Operasional Variabel**

Variabel ialah objek penelitian yang merupakan inti dari penelitian. Adapun variabel dalam penelitian ini, diantaranya variabel independen (X), variabel dependen (Y), dan variabel moderator (Z). Variabel independen (X) merupakan variabel bebas atau variabel yang mempengaruhi. Variabel dependen (Y) merupakan variabel kriteria, konsekuen, output, variabel terikat atau variabel yang dipengaruhi. Sedangkan variabel moderator (Z) merupakan variabel yang

mempengaruhi (memperlemah ataupun memperkuat) hubungan antara variabel independen dengan dependen.<sup>10</sup>

Adapun variabel-variabel yang akan diteliti dalam penelitian ini diantaranya adalah:

1. *Self-Efficacy* (X)

*Self-Efficacy* yaitu keyakinan para perawat akan kesanggupannya dalam menuntaskan pekerjaannya dengan sukses di RSUP dr. Tadjuddin Chalid Makassar.

2. Stres Kerja (Y)

Stres kerja yaitu suatu keadaan kecemasan yang menghasilkan adanya ketidakseimbangan fisik maupun psikologis yang mempengaruhi emosi, pikiran, serta keadaan fisik perawat yang bekerja di RSUP dr. Tadjuddin Chalid Makassar.

3. Dukungan Sosial (Z)

Dukungan sosial yaitu adanya kehadiran seseorang yang bisa diharapkan untuk dapat memberikan semangat, bantuan, maupun perhatian, sehingga mampu meningkatkan kesejahteraan hidup untuk perawat yang bekerja di RSUP dr. Tadjuddin Chalid Makassar.

**E. Penelitian Terdahulu**

Penelitian yang efektif merupakan penelitian yang mengacu pada sejumlah penelitian sebelumnya yang membahas tentang permasalahan yang serupa dengan apa yang akan diteliti sekarang. Penelitian terdahulu diharapkan dapat mempermudah seorang peneliti agar dapat memastikan langkah-langkah yang

---

<sup>10</sup> Sugiyono, *Metode Penelitian Kuantitatif, Kualitatif, dan R&D* (Cet. XXIII, Bandung: Alfabeta, 2016), h. 85.

patut dicoba terkait dengan penelitiannya. Penelitian terdahulu yang mendasari penelitian ini antara lain:

Tabel 1.1  
Penelitian Terdahulu

No.	Nama dan Judul Penelitian	Teknik Analisis	Hasil Penelitian
1.	Pinky Anggraeni Nirmala dan Dudung Abdurrahman (2020)  Pengaruh <i>Self-Efficacy</i> Terhadap Stres Kerja dengan Dukungan Sosial Sebagai Variabel Moderating pada Rumah Sakit Umum Pindad Bandung	Analisis statistik deskriptif dan verifikatif yang terdiri dari analisis regresi linear sederhana, uji hipotesis dan <i>moderated regression analysis</i> (MRA).	Terdapat pengaruh <i>self-efficacy</i> terhadap stres kerja dan terdapat pengaruh antara <i>self-efficacy</i> terhadap stres kerja yang dimoderasi oleh dukungan sosial pada perawat di Rumah Sakit Umum Pindad Bandung.
2.	Ahmad Amirul Khaq, dkk. (2015)  Analisis Hubungan Antara Efikasi Diri Pada Stres Melalui Dukungan Sosial Sebagai Variabel Moderasi (Studi Pada Mahasiswa Unnes Fakultas Ekonomi Jurusan Manajemen Angkatan 2011)	Analisis regresi linear sederhana	Berdasarkan uji parsial, pengaruh langsung efikasi diri terhadap stres sebesar 3,474, pengaruh dukungan sosial terhadap efikasi diri sebesar 2,746, pengaruh dukungan sosial terhadap stres sebesar 2,046, dan pengaruh dukungan sosial sebagai peran moderasi pada hubungan antara efikasi diri dan stres sebesar -0,098. Simpulan penelitian ini ada hubungan antara efikasi diri pada stres yang dimoderasi oleh dukungan sosial.
3.	Adi Yuli Prasetyo, Aziz Fathoni, Djamaludin Malik S.Pd M.Si (2018)  Analisis Pengaruh	Analisis regresi linear berganda	Variabel X1 berpengaruh positif signifikan terhadap Y. Variabel X2 berpengaruh negatif signifikan terhadap Y. Variabel X3 berpengaruh



	Konflik Keluarga-Pekerjaan, Hardiness, <i>Self-Efficacy</i> Terhadap Stress Kerja Dengan Dukungan Sosial Sebagai Variabel Moderasinya (Studi Pada Guru Demak)		negatif signifikan terhadap Y. Variabel X4 berpengaruh signifikan terhadap Y.
--	---	--	--

## F. Tujuan dan Kegunaan Penelitian

### 1. Tujuan Penelitian

Penelitian ini memiliki beberapa tujuan, diantaranya:

- a. Untuk mengetahui pengaruh *self-efficacy* terhadap stress kerja pada perawat RSUP dr. Tadjuddin Chalid Makassar.
- b. Untuk mengetahui pengaruh *self-efficacy* terhadap stress kerja yang dimoderasi oleh dukungan sosial pada perawat RSUP dr. Tadjuddin Chalid Makassar.

### 2. Kegunaan Penelitian

Penelitian ini diharapkan mampu memberikan kegunaan, antara lain:

- a. Bagi Akademis

Hasil dari penelitian ini diharapkan mampu menjadi bahan pembelajaran serta penerapan ilmu pengetahuan di bidang manajemen, terutama dalam bidang manajemen sumber daya manusia.

- b. Bagi Instansi

Hasil dari penelitian ini diharapkan dapat digunakan oleh instansi untuk dijadikan bahan pertimbangan berkaitan dengan Pengaruh *Self-Efficacy* Terhadap Stres Kerja dengan Dukungan Sosial sebagai Variabel Moderating.

c. Bagi Publik

Hasil dari penelitian ini diharapkan mampu menjadi referensi untuk penelitian berikutnya dan sebagai pertimbangan bagi organisasi yang mengalami permasalahan serupa.



## BAB II

### TINJAUAN PUSTAKA

#### A. *Teori Kognitif Sosial*

Teori Kognitif Sosial (*Social Cognitive Theory*) merupakan penamaan baru dari Teori Belajar Sosial (*Social Learning Theory*) yang dikembangkan oleh Albert Bandura. Penamaan baru dengan nama Teori Kognitif Sosial ini dilakukan pada tahun 1970-an dan 1980-an. Ide pokok dari pemikiran Bandura juga merupakan pengembangan dari ide Miller dan Dollard tentang belajar meniru (*imitative learning*).<sup>1</sup> Pada beberapa publikasinya, Bandura telah mengelaborasi proses belajar sosial dengan faktor-faktor kognitif dan behavioral yang memengaruhi seseorang dalam proses belajar sosial.

Teori kognitif sosial adalah teori yang menonjolkan gagasan bahwa sebagian besar pembelajaran manusia terjadi dalam sebuah lingkungan sosial. Dengan mengamati orang lain, manusia memperoleh pengetahuan, aturan-aturan, keterampilan-keterampilan, strategi-strategi, keyakinan-keyakinan, dan sikap-sikap. Individu juga melihat model-model atau contoh-contoh untuk mempelajari kegunaan dan kesesuaian perilaku-perilaku akibat dari perilaku yang di modelkan, kemudian mereka bertindak sesuai dengan keyakinan tentang kemampuan mereka dan hasil yang diharapkan dari tindakan mereka.<sup>2</sup>

---

<sup>1</sup> Bandura, A. *Social learning through imitation*, (Dalam M.R. Jones (Ed), Nebraska Symposium on Motivation 10. Lincoln: University of Nebraska Press (1962)): h. 21.

<sup>2</sup> Dale. H. Schunk. *Learning Theoris. An Education Perspektif*. (Ed. 6, Yogyakarta: Pustaka Pelajar, 2012), h. 161-162.

Bandura mengembangkan teorinya untuk membahas cara-cara orang memiliki kendali atas peristiwa dalam hidup mereka melalui pengaturan diri atas pikiran-pikiran dan tindakan mereka. Proses dasarnya meliputi menentukan tujuan, menilai kemungkinan hasil dari tindakan-tindakan, mengevaluasi kemajuan pencapaian tujuan, dan pengaturan diri atas pikiran, emosi, dan tindakan. Bandura menjelaskan bahwa karakteristik khas lainnya dari teori kognitif sosial adalah peran utama yang di berikanya pada fungsi-fungsi pengaturan diri. Orang berperilaku bukan sekedar untuk menyesuaikan diri dengan kecendrungan-kecendrungan orang lain. Kebanyakan perilaku mereka dimotivasi dan diatur oleh standar internal dan reaksi-reaksi terhadap tindakan mereka sendiri yang terkait dengan penilaian diri.

## **B. Teori *Psychological Well-Being***

### **1. Definisi *Psychological Well-Being***

Ryff mengembangkan teori *psychological well-being* pada tahun 1989. Ryff mendeskripsikan konsep *psychological well-being* sebagai integrasi dari teori-teori kesehatan mental, teori psikologis klinis serta kemajuan harapan hidup. *Psychological well-being* adalah sebuah dorongan untuk merealisasikan serta menyempurnakan kemampuan dalam diri seseorang. Dorongan ini dapat mengakibatkan seorang individu menyerah atas kondisi hidupnya yang menjadikan kesejahteraan psikologisnya berkurang atau berupaya untuk memperbaiki kehidupannya agar kesejahteraan psikologisnya bertambah (Ryff & Keyes, 1995).

Seseorang yang mempunyai *psychological well-being* yang tinggi merupakan orang yang dapat menerima dirinya sendiri, baik dengan keadaan emosional yang positif ataupun berbagai pengalaman yang kurang baik yang bisa menciptakan keadaan emosional yang negatif, membina hubungan yang positif bersama orang lain, dapat menetapkan kehidupannya sendiri tanpa terikat dengan orang lain, dapat mengendalikan keadaan lingkungan sekitar, mempunyai tujuan hidup, serta sering memperoleh perkembangan sebagai seorang individu (Ryff, 1989).<sup>3</sup>

## 2. Aspek *Psychological Well-Being*

Aspek *psychological well-being* yang dinyatakan oleh Ryff mengarah kepada teori *positive functioning* (Maslow, Rogers, Jung dan Allport), teori *psychosocial development* (Erikson, Buhler, dan Neugarten), dan teori *mental health* (Jahoda). Ryff (dalam Papalia, 2002) menyebutkan bahwa aspek-aspek yang membentuk *psychological well-being* diantaranya yaitu:<sup>4</sup>

### a. Penerimaan diri (*Self acceptance*)

Seorang individu yang mempunyai *psychological well-being* tinggi akan mempunyai perilaku yang baik pada dirinya sendiri, menerima serta mengakui segala aspek negatif maupun positif dalam dirinya, dan juga perasaan positif mengenai kehidupannya dimasa lalu.

### b. Hubungan positif dengan orang lain (*Positive relations with others*)

---

<sup>3</sup> Carol D, Ryff, *Happiness is Everything, or is it? Exploration on the Meaning of Psychological Well-Being*, *Journal of Personality and Social Psychology* 57, no. 6 (1989): h. 1069.

<sup>4</sup> Sukma Adi Galuh Amawidyati & Muhana Sofiati Utami, *Religiusitas dan Psychological Well-Being Pada Korban Gempa*, *Jurnal Psikologi* 34, no 2: h. 166.

Hubungan positif yang dimaksud merupakan kemampuan seseorang membina hubungan yang baik dengan orang lain di sekelilingnya. Seseorang yang baik dalam aspek ini dilihat dari dapat menjalin hubungan yang erat serta dapat dipercaya oleh orang lain. Tidak hanya itu, orang tersebut juga merasa peduli pada kebahagiaan orang lain, dapat memberikan kasih sayang, empati, dan mengetahui asas memberi dan menerima dalam hubungan antar manusia.

c. Kemandirian (*Autonomy*)

Kemandirian yaitu keahlian individu untuk menentukan keputusannya sendiri dengan mandiri, dapat mengatasi kesulitan yang ada dengan berfikir dan bertindak secara benar, bertingkah laku sesuai dengan standar nilai orang itu sendiri, serta menilai diri sendiri dengan standar pribadi.

d. Penguasaan lingkungan (*Environmental mastery*)

Berkompetensi dan mampu mengelola lingkungan, menyusun aturan yang berkaitan dengan kegiatan eksternal, memanfaatkan peluang dengan cara yang efektif terhadap lingkungan, dapat memilih dan menghasilkan kondisi yang cocok dengan kebutuhan serta nilai individu itu sendiri.

e. Tujuan hidup (*Purpose in life*)

Tujuan hidup mencakup keyakinan-keyakinan yang memberi seseorang suatu kesadaran bahwa kehidupan ini mempunyai makna dan tujuan. Seseorang yang hidup secara positif mempunyai tujuan, arah, serta misi yang membuat dia sadar bahwa hidup ini mempunyai arti.

f. Kesadaran diri (*Personal growth*)

Kesadaran diri adalah perasaan mampu untuk melewati fase-fase perkembangan, dapat menerima pengalaman baru, memahami kemampuan yang terdapat dalam dirinya, dan membuat perubahan dalam hidupnya setiap waktu.

### **C. Manajemen Sumber Daya Manusia (MSDM)**

#### **1. Definisi Manajemen Sumber Daya Manusia**

SDM mempunyai peran yang amat penting dalam menjalankan serta mengelola bisnis dalam sebuah organisasi. Peran karyawan sangat penting, sebab elemen manusia mengambil peran penting dalam melaksanakan kegiatan organisasi dan berkontribusi aktif dalam pengambilan keputusan serta mewujudkan tujuan organisasi. Dengan SDM yang professional, aktivitas fungsional organisasi akan bergerak seperti yang diharapkan.<sup>5</sup>

Manajemen SDM adalah suatu bidang manajemen yang berfokus pada peranan serta hubungan antar individu dalam suatu perusahaan atau organisasi. Komponen SDM ialah manusia yang merupakan pekerja yang bekerja di perusahaan. Sehingga, fokus utama yang dikaji dalam manajemen SDM ini hanyalah permasalahan yang ada hubungannya dengan tenaga kerja manusia saja. Seperti yang dikemukakan Drs. Malayu S. P. Hasibuan, bahwa manajemen SDM ialah ilmu dan seni yang mengatur hubungan dan peranan tenaga kerja agar efektif dan efisien dalam membantu mewujudkan tujuan karyawan, perusahaan, maupun masyarakat.<sup>6</sup>

---

<sup>5</sup> Achmad Rozi, Ayu Puspitasari, *Pengaruh Pengembangan Karir Dan Pelatihan Kerja Terhadap Kinerja Pegawai Pada Dinas Perhubungan Kota Serang*, Jurnal Ilmiah Manajemen Sumber Daya Manusia Jenius 4, no.2 (2021): h. 107.

<sup>6</sup> Eka Suhartini, *Islamic Human Resource Management* (cet. IV, Makassar: Alauddin University Press, 2019), h. 7-8.

## 2. Fungsi Manajemen Sumber Daya Manusia

Manajemen SDM mempunyai beberapa fungsi. Para ahli mengemukakan fungsi yang berbeda-beda, tergantung pada pendekatan dan sudut pandang mereka, namun dasar pemikirannya relatif sama. Menurut Drs. Malayu S. P. Hasibuan, beberapa fungsi manajemen SDM diantaranya yaitu perencanaan, pengorganisasian, pengarahan, pengendalian, pengadaan, pengembangan, kompensasi, pengintegrasian, pemeliharaan, kedisiplinan, dan pemberhentian.

Penerapan fungsi-fungsi manajemen SDM sebetulnya tidak hanya sekedar menghasilkan SDM yang dapat menunjang pencapaian target perusahaan, namun juga yang mampu menghasilkan keadaan yang lebih baik sehingga dapat menambah motivasi serta potensi SDM dalam berprestasi. Penerapan analisis pekerjaan, penyusunan SDM, rekrutmen dan seleksi, penugasan dan pembinaan karir, serta pendidikan dan pelatihan yang baik akan menambah kemampuan SDM karena memperoleh bekal ilmu serta keahlian untuk ditempatkan pada tempat yang tepat (orang yang tepat di tempat yang tepat). Selain itu penerapan fungsi SDM yang lain, semisal kompensasi dan keamanan serta hubungan kerja yang baik akan dapat memunculkan keinginan untuk mendorong motivasi kerja sumber daya manusia.<sup>7</sup>

## 3. Peranan Manajemen Sumber Daya Manusia

Manajemen SDM mengatur dan menentukan program kepegawaian yang meliputi masalah-masalah berikut:<sup>8</sup>

---

<sup>7</sup> Eka Suhartini, *Islamic Human Resource Management*, h. 13-14.

<sup>8</sup> Eka Suhartini, *Islamic Human Resource Management*, h. 14.



- a. Menentukan jumlah, kualitas, dan penugasan tenaga kerja yang efektif sesuai dengan kebutuhan perusahaan berdasarkan detail pekerjaan, rincian pekerjaan, syarat-syarat pekerjaan, serta penilaian pekerjaan.
- b. Menentukan penarikan, seleksi, dan penugasan karyawan yang didasarkan prinsip orang yang tepat di tempat yang tepat dan orang yang tepat di pekerjaan yang tepat.
- c. Menentukan program bantuan pemerintah, promosi, kemacetan, dan pengembangan.
- d. Memperkirakan permintaan dan penawaran sumber daya manusia di kemudian hari.
- e. Meramalkan keadaan perekonomian, terkhusus perusahaan.
- f. Mengamati dengan seksama undang-undang perburuhan dan memberikan *reward* untuk perusahaan-perusahaan sejenis.
- g. Mengamati kemajuan sistem serta perkembangan serikat buruh.
- h. Mengadakan pendidikan, latihan, serta evaluasi atas kinerja karyawan.
- i. Mengatur pemindahan karyawan secara vertikal maupun horizontal.
- j. Mengatur pensiun, pemberhentian, dan pesangonnya.

Manajemen SDM memiliki peran yang sangat menentukan bagi tercapainya tujuan, namun untuk menangani unsur manusia ini sangat rumit dan susah. Selain berkompeten, mahir, dan terampil, yang terpenting bahwa tenaga kerja juga wajib memiliki keinginan dan keseriusan untuk bekerja dengan efektif dan efisien. Namun, keahlian dan kecekatan tidak ada artinya jika tidak dibarengi etika dan kepatuhan dalam bekerja untuk mewujudkan tujuan.

## **D. Dukungan Sosial**

### **1. Definisi Dukungan Sosial**

Dukungan sosial (*social support*) merupakan wujud perhatian, penghargaan, penerimaan, dorongan ataupun bantuan dalam wujud lainnya yang diberikan oleh seseorang yang mempunyai hubungan sosial yang dekat, seperti keluarga, teman, sahabat ataupun orang lain yang bertujuan membantu seseorang ketika menghadapi kesulitan. Wujud dukungan bisa berupa bantuan informasi, perilaku tertentu, ataupun materi yang bisa menyebabkan orang yang mendapatkan bantuan merasa bernilai, dipedulikan, dan disayangi. Sedangkan bagi Ritter, dukungan sosial ialah aspek-aspek struktural organisasi yang meliputi penataan-penataan hidup, arus komunikasi, keterlibatan dalam aktivitas sosial, dan keikutsertaan dalam kelompok sosial. Dukungan sosial merujuk pada bantuan emosional, instrumental, serta finansial yang didapat dari hubungan sosial seorang individu. Aspek-aspek fungsional meliputi dukungan emosional, mendorong pengungkapan perasaan, pemberian informasi ataupun saran, dan pemberian bantuan materiil (Smet, 1994:134). Saat dihadapkan pada tuntutan pekerjaan yang menantang, dukungan sosial dipercaya dapat membantu pekerja mengatasi stres.<sup>9</sup>

Dukungan sosial sangat penting untuk diterapkan, sebab dukungan sosial akan menjadi sangat bernilai saat seseorang sedang menghadapi suatu permasalahan. Oleh sebab itu, seseorang yang bersangkutan memerlukan orang-orang terdekat yang diyakini dapat membantunya dalam menangani masalah yang

---

<sup>9</sup> Jianfei Xie, dkk, *Relationships Among Character Strengths, Self-efficacy, Social Support, Depression, and Psychological Well-being of Hospital Nurses*, *Asian Nursing Research* 14 (2020): h. 151.

ada. Dukungan sosial memiliki peran penting terhadap perkembangan manusia. Contohnya, seseorang yang memiliki hubungan baik bersama orang lain maka orang itu memiliki fisik dan mental yang baik pula, kesejahteraan personal yang tinggi, serta tingkat mortalitas dan morbiditas yang rendah (David & Oscar, 2017).<sup>10</sup>

## 2. Faktor-Faktor Dukungan Sosial

Faktor-faktor yang mempengaruhi dukungan sosial menurut Stanley (2007), diantaranya sebagai berikut:<sup>11</sup>

- a. Kebutuhan fisik, meliputi sandang, pangan dan papan. Apabila seseorang kurang mendapat dukungan sosial maka kebutuhan fisik orang tersebut tidak tercukupi.
- b. Kebutuhan sosial, masyarakat lebih mudah mengenali seseorang dengan aktualitas diri yang baik dibandingkan dengan orang yang jarang bergaul dalam masyarakat. Seseorang yang memiliki aktualitas diri yang baik cenderung ingin diakui dalam lingkungan masyarakat. Oleh karena itu, pengakuan sangat dibutuhkan dalam menerima penghargaan.
- c. Kebutuhan psikis, seperti rasa keingintahuan, perasaan aman, dan rasa religius, tidak dapat tercipta tanpa bantuan orang lain. Orang yang sedang mendapat suatu masalah, baik masalah kecil maupun besar, orang itu cenderung akan mencari bantuan dari orang lain.

---

<sup>10</sup> <https://www.kajianpustaka.com/2017/12/pengertian-bentuk-dan-manfaat-dukungan-sosial.html> (diakses 27 Maret 2021).

<sup>11</sup> Florence Jessica Sapardo, *Hubungan Dukungan Sosial Dengan Koping Stres Pada Mahasiswa Merantau Yang Bekerja*, Psikoborneo 7, no. 2 (2019): h. 220.

Myers (1986) mengungkapkan bahwa terdapat tiga faktor utama yang mendorong seseorang untuk memberi dukungan yang positif, antara lain:

- a. Empati, yaitu ikut merasakan kesulitan yang dirasakan oleh orang lain yang bertujuan untuk memahami perasaan dan memotivasi untuk membantu meringankan beban dan memberikan kebahagiaan untuk orang lain.
- b. Norma dan nilai sosial, bertujuan untuk mengarahkan seseorang melaksanakan kewajiban-kewajiban dalam hidup sesuai dengan aturan yang berlaku.
- c. Pertukaran sosial, yaitu hubungan timbal balik tingkah laku sosial antara kasih sayang, pertolongan, dan informasi. Pertukaran sosial yang seimbang akan menciptakan keadaan hubungan antar pribadi yang baik.

### 3. Manfaat Dukungan Sosial

Dukungan sosial adalah pertolongan ataupun dorongan yang didapatkan seseorang dari orang-orang tertentu dalam hidupnya. Dengan adanya dukungan sosial, diharapkan seorang individu akan merasa disayangi, dihargai atau diperhatikan. Dengan adanya dukungan sosial yang berharga diberikan kepada seseorang, maka dapat mengurangi kekhawatiran atas kesulitan yang dihadapinya. Dukungan sosial bisa memberi ketenangan diri maupun mental bagi seseorang, hal ini bisa diperhatikan dari bagaimana dukungan sosial mempengaruhi suatu peristiwa dan dampak dari kondisi kekhawatiran.

Lieberman (2010) mengungkapkan bahwasanya secara teoritis dukungan sosial bisa mengurangi timbulnya peristiwa yang dapat menyebabkan kecemasan. Bila peristiwa itu terjadi, hubungan dengan orang lain bisa mengalihkan ataupun

mengubah anggapan orang pada peristiwa itu, dan oleh sebab itu akan menurunkan kemungkinan timbulnya kekhawatiran. Dukungan sosial juga mampu mengganti kaitan antara reaksi seseorang terhadap peristiwa yang bisa menyebabkan kekhawatiran. Kekhawatiran itu sendiri dapat mempengaruhi metode untuk menangani kekhawatiran, karena itu mengubah kaitan antara peristiwa yang menyebabkan rasa khawatir serta dampaknya pada tingkat dimana peristiwa yang menyebabkan kekhawatiran menghalangi rasa percaya diri dan dukungan sosial bisa mengubah dampak tersebut.<sup>12</sup>

#### 4. Indikator Dukungan Sosial

Menurut Cutrona & Gardner (2004) ada empat indikator dukungan sosial, diantaranya:<sup>13</sup>

##### a. Dukungan Emosional

Dukungan emosional dapat memberikan rasa nyaman dan kejelasan terhadap perasaan memiliki dan disayangi pada saat stres. Dukungan ini dapat berupa empati, perhatian, kepedulian, penghargaan positif dan dorongan kepada orang lain.

##### b. Dukungan Instrumental

Dukungan instrumental atau dukungan nyata, melibatkan bantuan secara langsung dan materiil seperti waktu, uang, barang, dan bantuan lainnya.

##### c. Dukungan Informasi

---

<sup>12</sup> <http://www.indopositive.org/2019/11/dukungan-sosial-pengertian-faktor.html> (diakses 28 Maret 2021).

<sup>13</sup> Edward P. Sarafino dan Timothy W. Smith, *Health Psychology: Biopsychosocial Interaction* (7<sup>th</sup> edition, New York: John Wiley & Sons, Inc, 2011), h. 81.

Dukungan informasi yaitu dukungan yang diberikan kepada seseorang dalam bentuk saran, arahan, nasehat, atau umpan balik.

#### d. Dukungan Kelompok

Dukungan kelompok mengarah pada ketersediaan seseorang untuk meluangkan waktu dengan orang lain, sehingga dapat memberi perasaan keanggotaan dalam sekelompok orang yang mempunyai hobi dan aktivitas sosial yang serupa.

### 5. Ayat Tentang Dukungan Sosial

Ayat Al-Qur'an yang membahas tentang dukungan sosial, adalah dalam Q.S Al-Imran/3:103, yang berbunyi:

وَاعْتَصِمُوا بِحَبْلِ اللَّهِ جَمِيعًا وَلَا تَفَرَّقُوا ۗ وَاذْكُرُوا نِعْمَتَ اللَّهِ عَلَيْكُمْ إِذْ كُنْتُمْ أَعْدَاءً  
فَأَلَّفَ بَيْنَ قُلُوبِكُمْ فَأَصْبَحْتُمْ بِنِعْمَتِهِ إِخْوَانًا ۗ وَكُنْتُمْ عَلَىٰ شَفَا حُفْرَةٍ مِنَ النَّارِ  
فَأَنْقَذَكُمْ مِنْهَا ۗ كَذَلِكَ يُبَيِّنُ اللَّهُ لَكُمْ آيَاتِهِ ۗ لَعَلَّكُمْ تَهْتَدُونَ - ١٠٣

Terjemahnya:

Dan berpegang teguhlah kamu semuanya kepada tali (agama) Allah, dan janganlah kamu bercerai berai, dan ingatlah nikmat Allah kepadamu ketika kamu dahulu (masa Jahiliyah) bermusuhan, lalu Allah mempersatukan hatimu, sehingga dengan karunia-Nya kamu menjadi bersaudara; sedangkan (ketika itu) kamu berada di tepi jurang neraka, lalu Allah menyelamatkan kamu dari sana. Demikianlah Allah menerangkan ayat-ayat-Nya kepadamu, agar kamu mendapat petunjuk.<sup>14</sup>

(Berpegang teguhlah kamu dengan tali Allah) maksudnya agama-Nya, (kesemuanya dan janganlah kamu berpecah-belah) setelah menganut Islam, (serta ingatlah nikmat Allah) yakni karunia-Nya, (kepadamu) hai golongan Aus dan

<sup>14</sup> Kementerian Agama RI, *Al-Qur'an Terjemah Perkata & Transliterasi*, h. 64.

Khazraj, (ketika kamu) yakni sebelum Islam, (bermusuh-musuhan, maka dirukunkan-Nya) artinya dihimpun-Nya, (di antara hatimu) melalui Islam, (lalu jadilah kamu berkat nikmat-Nya bersaudara) dalam agama dan pemerintahan (padahal kamu telah berada dipinggir jurang neraka) sehingga tak ada lagi pilihan lain bagi kamu kecuali terjerumus ke dalamnya dan mati dalam kekafiran, (lalu diselamatkan-Nya kamu daripadanya) melalui iman kalian. (Demikianlah) sebagaimana telah disebutkan-Nya tadi, (Allah menjelaskan ayat-ayat-Nya supaya kamu peroleh petunjuk).<sup>15</sup>

Surah diatas menjelaskan bahwa Allah *Subhanallahu Wata'ala* melarang kita untuk berpecah belah dan saling bermusuhan. Allah *Subhanallahu Wata'ala* menjadikan kita bersaudara, oleh karena itu sebagai makhluk ciptaan Allah hendaknya kita harus saling menyayangi, saling mendukung, dan selalu berpegang teguh pada agama Allah untuk memperoleh petunjuk.

## **E. Stres Kerja**

### **1. Definisi Stres Kerja**

Indriani et al. (2016) mengungkapkan bahwa stres kerja merupakan kondisi kecemasan atau tekanan emosional yang dirasakan seseorang yang sedang mengalami tuntutan pekerjaan, kendala-kendala, serta terdapatnya peluang yang begitu penting yang bisa mempengaruhi perasaan, pikiran, serta keadaan fisik seorang karyawan. Sementara itu, Luthans (dalam Yulianti, 2000) mengartikan stres adalah sebuah asumsi dalam membiasakan diri yang dipengaruhi oleh perbedaan seseorang dan tahap psikologis, yang berdampak dari respons

---

<sup>15</sup> Imam Jalaluddin Al-Mahalli & Imam Jalaluddin As-Suyuti, *Tafsir Jalalain*, h. 49.

lingkungan, keadaan ataupun kejadian yang sangat berlebih yang menimbulkan tuntutan psikologis serta fisik seorang individu. Oleh karena itu, bisa disimpulkan bahwa stres kerja muncul akibat tuntutan lingkungan dan asumsi tiap orang dalam menyelesaikannya tidaklah sama.<sup>16</sup>

Isu stres kerja dalam suatu perusahaan maupun organisasi menjadi fenomena yang layak diperhatikan mulai sejak munculnya keharusan untuk bekerja dengan tepat dan cermat. Dampak dari terjadinya stres kerja tersebut ialah orang menjadi gugup, perasaan cemas yang berlebihan, ketegangan terhadap emosi meningkat, cara berfikir serta keadaan fisik seseorang. Tidak hanya itu, sebagai dampak terhadap terjadinya stres kerja, karyawan merasakan sejumlah gejala yang bisa mengintai serta mengganggu pekerjaan mereka, misalnya gampang marah, kasar, tidak rileks, emosi yang tidak stabil, sulit untuk kerja sama, merasa tidak dapat berpartisipasi, serta permasalahan tidur.<sup>17</sup>

## 2. Jenis-Jenis Stres

Quick dan Quick (dalam Waluyo, 2013) membagi jenis stres menjadi dua jenis, antara lain:

- a. *Eustress*, adalah dampak dari reaksi terhadap stres yang sifatnya baik, positif, dan konstruktif (bersifat membangun). Ini termasuk kebahagiaan seseorang serta organisasi yang dihubungkan dengan perkembangan, fleksibilitas, keahlian menyesuaikan diri, serta tingkatan kinerja yang tinggi.

---

<sup>16</sup> Pinky Anggraeni Nirmala, Dudung Abdurrahman, *Pengaruh Self-Efficacy Terhadap Stres Kerja dengan Dukungan Sosial Sebagai Variabel Moderating*, Prosiding Manajemen 6, no. 2 (2020): h. 932.

<sup>17</sup> Nurul Fajrin Hendriaty, *Stres dan Upaya Pengendaliannya* (Makalah Program Studi Ilmu Kesehatan Masyarakat Sekolah Tinggi Ilmu Kesehatan Fort De Kock Bukittinggi, Juli 2013), h. 3.



- b. *Distress*, adalah dampak dari reaksi terhadap stres yang sifatnya buruk, negatif, serta destruktif (bersifat merusak). Hal ini merupakan akibat dari seseorang serta organisasi, yang meliputi penyakit kardiovaskular, serta tingginya tingkat ketidakhadiran (*absenteesim*), yang di hubungkan dengan kondisi sakit, pengurangan, serta kematian.

*Eustress* merupakan stres yang memiliki dampak baik dan bisa mendorong prestasi kerja menjadi lebih optimal. Dan bila seseorang merasa tidak sanggup mempunyai sumber daya ataupun modal yang cukup untuk menghadapi tekanan tersebut maka orang itu akan mengalami stres yang berdampak negatif atau yang biasa disebut *distress* (Sekarwangi & Meiyanto, 2012).

### 3. Kategori Stres Kerja

Seperti yang dikemukakan oleh Phillip L (dalam Jacinta, 2002), bahwa seorang individu dapat dikategorikan mengalami stres kerja jika:

- a. Masalah stres yang dirasakan juga ikut melibatkan pihak perusahaan atau organisasi tempat seseorang bekerja. Tetapi yang menjadi pemicunya tidak hanya didalam perusahaan, sebab masalah keluarga yang terbawa ke tempat kerja dan masalah pekerjaan yang terbawa ke rumah juga bisa memicu timbulnya stres kerja.
- b. Menimbulkan pengaruh buruk bagi seseorang maupun perusahaan. Dengan demikian, dibutuhkan kerja sama antara kedua belah pihak untuk mengatasi masalah stres yang terjadi.

Secara umum, orang yang mengalami stres di tempat kerja akan menunjukkan gejala-gejala yang mencakup 3 aspek, yaitu: *Physiological*, *Psychological*, dan *Behavior*.

- a. *Physiological*, mempunyai kriteria seperti: kekebalan tubuh berubah, peningkatan kecepatan detak jantung dan pernapasan, peningkatan tekanan darah, munculnya sakit kepala serta mengakibatkan serangan jantung.
- b. *Psychological*, mempunyai kriteria seperti: timbulnya rasa tidak puas dalam hubungan kerja, cemas, gugup, tegang, gampang marah, bosan dan selalu menunda-nunda pekerjaan.
- c. *Behavior*, mempunyai kriteria seperti: adanya perubahan pada produktivitas, absensi pada agenda kerja, kurangnya nafsu makan, seringnya mengkonsumsi rokok maupun alkohol, bicara dengan intonasi yang cepat, khawatir, serta sulit tidur.<sup>18</sup>

#### 4. Faktor Penyebab Stres Kerja

Faktor-faktor penyebab stres kerja menurut Luthans (2006), antara lain:

##### a. Stressor Ekstraorganisasi

Stressor ekstraorganisasi merupakan faktor penyebab stres yang berasal dari luar perusahaan diantaranya meliputi:

##### 1) Perubahan sosial

Secara umum, perubahan sosial didefinisikan sebagai sebuah tahap perpindahan atau perubahan sistem dan aturan di dalam masyarakat yang mencakup ketenangan dalam lingkungan, cara berpikir yang lebih kreatif,

---

<sup>18</sup> Nurul Fajrin Hendriaty, *Stres dan Upaya Pengendaliannya*, h. 10.

perilaku, dan aktivitas publik untuk memperoleh kehidupan yang lebih berguna.

2) Kesulitan menguasai globalisasi

Proses integrasi internasional yang terjadi diakibatkan oleh perputaran opini dunia, produk, pendapat, serta unsur-unsur budaya yang lain.

3) Dukungan keluarga

Secara umum, keluarga diyakini memiliki pengaruh yang besar pada tingkat stres seorang individu. Kondisi keluarga, baik krisis pendek misalnya sakit ataupun pertengkarannya anggota keluarga, kedekatan yang kurang baik dengan orang tua, pasangan, maupun anak-anak bisa berperan sebagai stressor yang penting bagi pekerja.

b. Stressor Organisasi

Selain stressor potensial yang terdapat di luar organisasi, ada pula stressor yang berasal dari organisasi itu sendiri. Perusahaan seringkali ikut campur tangan dalam perbaikan kebijakan bisnis mereka agar dapat menghadapi pesaing-pesaingnya, sehingga ada beberapa dampak yang selalu ditimbulkan perusahaan ketika ikut campur tangan, antara lain:

- 1) Aturan atau kebijakan pemimpin yang sangat otoriter kepada karyawan, hal ini jelas akan menyebabkan karyawan mengalami tekanan kerja dan merasa gelisan saat bekerja.
- 2) Pekerjaan yang tidak jelas, pada situasi ini karyawan dibuat bingung pada pekerjaan yang diberi perusahaan untuk seluruh karyawannya. Mungkin

saja perusahaan memberikan tanggung jawab yang tidak sepatutnya dilakukan dengan alasan beban pekerjaan yang sangat berat.

c. Stressor Kelompok

Stressor kelompok dikategorikan ke dalam dua bagian, antara lain:

- 1) Rekan kerja yang tidak menyenangkan. Karyawan selalu dipengaruhi oleh dorongan teman kelompok yang kohesif. Dengan berbagi suka dan duka bersama, mereka akan merasa semakin lebih baik. Bila hubungan antar rekan kerja ini menurun pada seseorang, maka keadaan ini akan menyebabkan stres.
- 2) Keterikatan dengan rekan kerja kurang. Dalam riset Hawthorne, menyatakan bahwa kohesivitas atau keterikatan adalah suatu hal yang utama bagi karyawan, terkhusus pada tingkatan organisasi yang lebih rendah. Bila karyawan tidak memiliki peluang kebersamaan karena jadwal kerja, karena batasan, ataupun karena adanya anggota kelompok yang menggeserkan anggota lain, serta minimnya kohesivitas dapat menimbulkan stres kerja.

d. Stressor Individual

Adanya persetujuan tentang unsur-unsur keadaan dan perilaku seseorang yang bisa mempengaruhi stres. Menurut Luthans (2006), perilaku seorang individu seperti pola kepribadian tipe A, kontrol individu. Faktor stres yang mempengaruhi seseorang merupakan beban kerja, peran ganda, dan keterbatasan waktu kerja. Pola kepribadian karyawan saat merasakan stres kerja tidaklah sama. Menurut Cooper & Davidson (dalam Rivai, 2009), stressor individual mempunyai

beberapa jenis yaitu jenis karakter individu, kontrol pribadi, tingkat kepasrahan seseorang, dan tingkat ketabahan saat mengalami konflik peran dan ketidakjelasan peran.

Disaat karyawan menghadapi stres, respon karyawan dapat sewajarnya saja dapat pula berlebihan. Karyawan diharuskan bekerja dengan intensitas tinggi, yang bisa menimbulkan stres. Untuk itu semua orang harus dapat mengendalikan perasaannya. Sementara itu, ketahanan mental juga sangat berpengaruh terhadap tingkat stres yang dihadapi seseorang. Sebab, hakikatnya keadaan mental tiap orang berbeda-beda. Tak hanya itu, tingkat perselisihan antar individu juga bersumber dari kekecewaan, tujuan, serta kontribusi.<sup>19</sup>

#### 5. Gejala Stres Kerja

Stres pada dosis yang kecil dapat berdampak positif bagi individu. Hal ini dapat memotivasi dan memberikan semangat untuk menghadapi tantangan. Sedangkan stres pada level yang tinggi dapat menyebabkan depresi, penyakit kardiovaskuler, penurunan respon imun, dan kanker (Jenita DT Donsu, 2017).

Menurut Priyoto (2014) menurut gejalanya stres dibagi menjadi tiga yaitu:

##### a. Stres Ringan

Stres ringan adalah stressor yang dihadapi setiap orang secara teratur, contohnya seperti banyak tidur, kemacetan lalu lintas, kritikan dari atasan. Situasi stres ringan berlangsung beberapa menit atau jam saja. Ciri-ciri stres ringan yaitu semangat meningkat, penglihatan tajam, energi meningkat namun cadangan

---

<sup>19</sup> Mega Biru, Hamidah Nayati Utami, Yuniadi Mayowan, *Analisis Faktor-Faktor Stres Kerja Yang Mempengaruhi Kinerja Karyawan*, Jurnal Administrasi Bisnis (JAB) 39, no.2 (2016): h. 51.

energinya menurun, kemampuan menyelesaikan pekerjaan meningkat, sering merasa letih tanpa sebab, gangguan sistem seperti pencernaan dan otak, serta perasaan bising. Stres ringan berguna karena dapat mendorong seseorang untuk berpikir dan berusaha untuk lebih tangguh menghadapi tantangan hidup.

b. Stres Sedang

Stres sedang berlangsung lebih lama daripada stres ringan. Penyebab stres sedang yaitu permasalahan yang tak kunjung terselesaikan dengan rekan kerja, anak yang sakit, atau ketidakhadiran yang lama dari anggota keluarga. Ciri-ciri stres sedang yaitu sakit perut, mules, otot-otot terasa tegang, perasaan tegang, gangguan tidur, dan penurunan berat badan.

c. Stres Berat

Stres berat adalah situasi yang lama dirasakan oleh seseorang, dapat berlangsung beberapa minggu sampai beberapa bulan, contohnya yaitu perselisihan yang terus menerus dalam rumah tangga, kesulitan financial yang berlangsung lama, berpisah dengan keluarga, berpindah tempat tinggal, penyakit kronis dan termasuk perubahan fisik, psikologis sosial pada usia lanjut. Ciri-ciri stres berat yaitu sulit beraktivitas, gangguan hubungan sosial, sulit tidur, negatific, penurunan konsentrasi, takut tidak jelas, kelelahan meningkat, tidak mampu melakukan pekerjaan sederhana, gangguan sistem meningkatnya perasaan takut meningkat.

6. Indikator Stres Kerja

Hasibuan (2014) mengemukakan bahwa, berkenaan dengan model stres kerja yang menjadi indikator dari stres kerja diantaranya yaitu:<sup>20</sup>

- a. Beban kerja, diukur dari kesan responden terhadap beban kerja yang dirasakan berlebihan.
- b. Sikap pemimpin, diukur dari kesan responden terhadap sikap pemimpin yang kurang baik dalam mengatur bawahannya.
- c. Waktu kerja, diukur dari kesan responden terhadap waktu kerja yang berlebihan.
- d. Konflik, diukur dari kesan responden terhadap perselisihan yang terjadi di kantor.
- e. Komunikasi, diukur dari kesan responden terhadap komunikasi yang terjalin kurang baik.
- f. Otoritas kerja, diukur dari kesan responden terhadap otoritas kerja yang berhubungan dengan tanggung jawab.

#### 7. Ayat Tentang Stres Kerja

Ayat Al-Qur'an yang membahas tentang stres, adalah dalam Q.S. Al-Baqarah/1:286 yang berbunyi:

لَا يُكَلِّفُ اللَّهُ نَفْسًا إِلَّا وُسْعَهَا ۗ لَهَا مَا كَسَبَتْ وَعَلَيْهَا مَا اكْتَسَبَتْ ۗ رَبَّنَا لَا

تُؤَاخِذُنَا ۖ إِنَّ نَسِينَا ۗ أَوْ أَخْطَأْنَا ۗ رَبَّنَا وَلَا تَحْمِلْ عَلَيْنَا ۖ إصْرًا كَمَا حَمَلْتَهُ ۗ عَلَىٰ

---

<sup>20</sup> A A Ayu Candra Tri Bhuana Dewi, Desak Ketut Sintasih, *Pengaruh Stres Kerja Dan Komitmen Organisasional Terhadap Kinerja Karyawan Pada Pt. Bangun Bali Utama Denpasar*, (2017): h. 8.

الَّذِينَ مِنْ قَبْلِنَا ۖ رَبَّنَا وَلَا تَحْمِلْنَا مَا لَا طَاقَةَ لَنَا بِهِ ۗ وَاعْفُ عَنَّا ۖ وَاعْفِرْ لَنَا ۗ

وَارْحَمْنَا ۗ أَنْتَ مَوْلَانَا فَانصُرْنَا عَلَى الْقَوْمِ الْكَافِرِينَ - ٢٨٦

Terjemahnya:

Allah tidak membebani seseorang melainkan sesuai dengan kesanggupannya. Dia mendapat (pahala) dari (kebajikan) yang dikerjakannya dan dia mendapat (siksa) dari (kejahatan) yang diperbuatnya. (Mereka berdoa), “Ya Tuhan kami, janganlah Engkau hukum kami jika kami lupa atau kami melakukan kesalahan. Ya Tuhan kami, janganlah Engkau bebani kami dengan beban yang berat sebagaimana Engkau bebani orang-orang sebelum kami. Ya Tuhan kami, janganlah Engkau pikulkan kepada kami apa yang tidak sanggup kami memikulnya. Maafkanlah kami, ampunilah kami, dan rahmatilah kami. Engkaulah pelindung kami, maka tolonglah kami menghadapi orang-orang kafir.”<sup>21</sup>

(Allah tidaklah membebani seseorang melainkan sesuai dengan kemampuannya) artinya sekadar kesanggupannya. (Ia mendapat dari apa yang diusahakannya) berupa kebaikan artinya pahalanya, (dan ia peroleh pula dari hasil kejahatannya) yakni dosanya. Maka seseorang itu tidaklah menerima hukuman dari apa yang tidak dilakukannya, hanya baru menjadi angan-angan dan lamunan mereka. Mereka bermohon, (“Wahai Tuhan kami! Janganlah kami dihukum) dengan siksa (jika kami lupa atau tersalah) artinya meninggalkan kebenaran tanpa sengaja, sebagaimana dihukumnya orang-orang sebelum kami. Sebenarnya hal ini telah dicabut Allah terhadap umat ini, sebagaimana yang telah dijelaskan oleh hadis. Permintaan ini merupakan pengakuan terhadap nikmat Allah. (Wahai Tuhan kami! Janganlah Engkau bebani kepada kami beban yang berat) yang tidak mungkin dapat kami pikul, (sebagaimana Engkau bebani kepada orang-orang yang sebelum kami) yaitu Bani Israel berupa bunuh diri dalam bertobat,

<sup>21</sup> Kementerian Agama RI, *Al-Qur'an Terjemah Perkata & Transliterasi*, h. 50.



mengeluarkan seperempat harta dalam zakat dan mengorek tempat yang kena najis. (Wahai Tuhan kami! Janganlah Kamu pikulkan kepada kami apa yang tidak sanggup) atau tidak kuat, (kami memikulnya) berupa tugas-tugas dan cobaan-cobaan. (Beri maafilah kami) atau hapuslah sekalian dosa kami, (ampunilah kami dan beri rahmatlah kami) dalam rahmat itu terdapat kelanjutan atau tambahan keampunan, (Engkaulah pembela kami) artinya pemimpin dan pengatur urusan kami, (maka tolonglah kami terhadap orang-orang yang kafir.") yakni dengan menegakkan hujah dan memberikan kemenangan dalam peraturan dan pertempuran dengan mereka, karena ciri-ciri seorang maula atau pembela adalah menolong anak buahnya terhadap musuh-musuh mereka. Dalam sebuah hadis tercantum bahwa tatkala ayat ini turun dan dibaca oleh Nabi saw., maka setiap kalimat diberikan jawaban oleh Allah swt., "Telah Engkau penuhi!"<sup>22</sup>

Ayat diatas mengemukakan tentang bagaimana Islam mengajarkan umatnya dalam menghadapi stres. Allah *Subhanallahu Wata'ala* Maha mengetahui kemampuan hamba-Nya dan tidak pernah meminta agar mengerjakan sesuatu yang tidak mereka mampu untuk mengerjakannya. Barang siapa yang melaksanakan kebajikan, maka akan mendapatkan ganjaran yang baik. Dan barang siapa yang melaksanakan keburukan, maka akan mendapatkan balasan yang buruk pula. Ayat ini juga menjadi pengingat bagi umat islam yang sedang terpuruk dan mempunyai beban hidup yang berat. Sebagai orang beriman, berdo'a dan berserah diri kepada Allah *Subhanallahu Wata'ala* merupakan satu-satunya jalan yang bisa dikerjakan apabila telah berusaha sesuai kemampuan.

---

<sup>22</sup> Imam Jalaluddin Al-Mahalli & Imam Jalaluddin As-Suyuti, *Tafsir Jalalain*, h. 161.

## F. *Self-Efficacy*

### 1. Definisi *Self-Efficacy*

*Self-efficacy* adalah keyakinan dalam diri seseorang atas kemampuan yang ia miliki bahwa ia mampu dalam mengerjakan sesuatu dan dapat mengatasi suatu kondisi atau permasalahan dengan sukses. Seperti yang diungkapkan Bandura bahwa *self-efficacy* merupakan keyakinan individu terhadap kemampuan yang dimilikinya untuk menciptakan tingkat kinerja dan menguasai kondisi yang memengaruhi kehidupannya, selanjutnya *self-efficacy* dapat pula memastikan bagaimana orang merasa, berfikir, memotivasi diri dan bertingkah laku.<sup>23</sup> Keyakinan efikasi diri tidak secara langsung mengurangi hambatan atau kesulitan yang dihadapi dalam lingkungan yang menantang dan baru, namun mengubah cara seseorang dalam mengatur emosi negatif yang disebabkan oleh hambatan tersebut.<sup>24</sup>

Sementara itu, Baron dan Byrne mendefinisikan *self-efficacy* sebagai keyakinan individu tentang kemampuan atau potensi yang dimilikinya untuk menjalankan tugas yang diberikan, meraih tujuan, ataupun mengatasi suatu kesulitan.<sup>25</sup> Dari berbagai pandangan di atas, dapat disimpulkan bahwa *self-efficacy* adalah keyakinan individu tentang kemampuan yang ia miliki untuk mengambil suatu langkah dalam meraih tujuan yang sudah ditentukan, dan

---

<sup>23</sup> Gusriko Hardianto, Erlamsyah dan Nurfarhanah, *Hubungan Antara Self-efficacy Akademik dengan hasil Belajar Siswa*, Jurnal Konselor 3, no. 1 (2014): h. 1.

<sup>24</sup> Robert M. Klassen, Tracy L. Durksen, *Weekly self-efficacy and work stress during the teaching practicum: A mixed methods study*, Learning and Instruction 33 (2014): h. 160.

<sup>25</sup> Rizky Syahfitri Nasution, *Pengaruh Antara Self-Efficacy dan Kreatifitas terhadap Intensi Berwirausaha Pada Mahasiswa Fakultas Psikologi Universitas Sumatera Utara*, Skripsi, (2017): h. 9.

mampu mempengaruhi kondisi dengan baik, serta mampu menghadapi masalah yang terjadi dengan baik.

## 2. Faktor-Faktor yang Mempengaruhi *Self-Efficacy*

Menurut Bandura (1997) faktor-faktor yang mempengaruhi *self-efficacy* diantaranya yaitu:<sup>26</sup>

### a. Pengalaman Keberhasilan (*mastery experience*).

Kesuksesan yang kerap kali didapatkan seorang individu akan menambah efikasi diri yang dimilikinya, sebaliknya kekalahan akan mengurangi efikasi dirinya. Bila kesuksesan yang diperoleh individu berasal dari faktor-faktor di luar dirinya umumnya tidak akan memberi dampak pada kenaikan efikasi diri. Namun, bila kesuksesan tersebut ia peroleh dari hasil perjuangan yang panjang serta rintangan yang sulit, maka akan memberi dampak terhadap kenaikan efikasi dirinya.

### b. Pengalaman orang lain (*vicarious experince*).

Pengalaman kesuksesan orang lain yang mempunyai kesamaan dengan seseorang dalam menjalankan suatu tugas pada umumnya akan meningkatkan efikasi diri individu untuk menjalankan tugas yang serupa. Efikasi diri tersebut diperoleh lewat *social models* yang umumnya dialami oleh seseorang yang kurang mengetahui mengenai potensi yang dimilikinya sehingga mendorong orang itu agar menjalankan modelling. Akan tetapi, efikasi diri yang diperoleh hanya akan sedikit berpengaruh apabila model yang diteliti tak sebanding dan tidak mempunyai kesamaan dengan model.

---

<sup>26</sup> Vivik Shofiah dan Raudatussalamah, *Self Esteem dan Self-Regulation Sebagai Unsur Penting dalam Pendidikan Karakter*, Jurnal 17, no. 2 (2014): h. 8-9.

c. Persuasi verbal (*Verbal Persuasion*).

Pada pengaruh verbal, seorang individu dibimbing melalui saran, nasihat, atau pengarahan sehingga ia mampu meningkatkan kepercayaannya mengenai kemampuan yang dimilikinya yang bisa mendorong untuk meraih tujuan yang diharapkan. Orang yang diyakinkan secara verbal biasanya akan berjuang lebih giat untuk meraih sebuah kesuksesan. Persuasi verbal tidak sangat berpengaruh besar sebab tidak memberikan sebuah kesan yang bisa dirasakan ataupun dilihat seseorang secara langsung.

d. Keadaan fisiologis dan emosional (*Physiological and emotional states*).

Kekhawatiran atau stres yang dialami seorang individu disaat melaksanakan pekerjaan seringkali dimaknai sebagai sebuah kegagalan. Sebagian besar orang biasanya menginginkan kesuksesan dalam keadaan yang tidak disertai dengan kekhawatiran serta tidak merasa terjadinya gejala ataupun kendala somatik yang lain. Efikasi diri umumnya ditunjukkan oleh tingkat stres serta kekhawatiran yang rendah, sedangkan efikasi diri yang rendah ditunjukkan dari tingkat stres dan kekhawatiran yang besar pula.

### 3. Dimensi *Self-Efficacy*

Bandura menyebutkan bahwa *self-efficacy* terdiri dari tiga dimensi, antara lain:<sup>27</sup>

a. Dimensi *level* atau *magnitude*

Mengarah pada tingkat kerumitan tugas yang dipercaya seseorang akan sanggup menanganinya. Tingkatan *self-efficacy* seseorang berbeda antara satu

---

<sup>27</sup> Bandura, A, *Self-Efficacy, The Exercise of Control*. New York: W.H. Freeman and Company, (1997): h. 37.

dengan yang lain. Level kerumitan pada suatu tugas, apakah tugas tersebut sulit atau gampang akan menentukan tingkat *self-efficacy*. Dalam suatu tugas ataupun kegiatan, apabila tidak terjadi suatu hambatan yang perlu untuk ditangani, maka itu berarti tugas tersebut akan sangat gampang untuk diselesaikan dan tiap orang tentu akan memiliki *self-efficacy* yang tinggi dalam hal ini.

b. Dimensi *Generality*

Mengarah pada ragam kondisi dimana evaluasi terhadap *self-efficacy* bisa diimplementasikan. Seorang individu mampu menilai dirinya mempunyai efikasi pada berbagai kegiatan ataupun hanya dalam kegiatan spesifik saja. Makin besar *self-efficacy* yang bisa diimplementasikan dalam beragam situasi, maka makin tinggi pula *self-efficacy* seorang individu. Boleh jadi seseorang dapat menilai bahwa dirinya merasa yakin lewat beragam kegiatan maupun hanya pada wilayah tanggung jawabnya saja. Kondisi umum beragam dalam berbagai dimensi, antara lain tingkat keserupaan kegiatan, perasaan dimana keahlian dapat ditunjukkan (tingkah laku, kognitif, afektif), karakteristik kualitatif situasi, serta karakteristik seseorang mengarah pada siapa sikap tersebut ditujukan.

c. Dimensi *Strenght*

Berhubungan dengan ketahanan dari *self-efficacy* individu saat dihadapkan pada tekanan tugas ataupun sebuah masalah. Efikasi diri yang rendah dapat dengan gampang dihilangkan dengan pengalaman yang mengkhawatirkan saat mengerjakan suatu tugas. Kebalikannya seseorang yang mempunyai efikasi diri yang tinggi akan bersungguh-sungguh terhadap upayanya walaupun pada hambatan dan kesulitan yang tak terbatas. Ia tidak akan gampang mengalami

kerugian. Dimensi ini meliputi tingkat kemantapan seseorang pada keyakinannya. Kemantapan inilah yang memastikan kekuatan dan kegigihan seseorang.<sup>28</sup>

#### 4. Indikator *Self-Efficacy*

Menurut Brown dkk. (Manara, 2008), indikator dari *self-efficacy* mengarah pada dimensi *self-efficacy* yaitu *level*, *strength*, dan *generality*. Dengan merujuk pada ketiga dimensi ini, maka diturunkanlah indikator-indikator dari *self-efficacy* diantaranya:

##### a. Yakin dapat menyelesaikan tugas tertentu

Individu meyakini bahwa ia sanggup untuk mengerjakan pekerjaan tertentu dimana orang itu sendirilah yang menentukan tugas (tujuan) apa yang perlu diselesaikan.

##### b. Yakin dapat memotivasi diri untuk melakukan tindakan yang diperlukan

Individu mampu meningkatkan motivasi dirinya untuk melaksanakan rangkaian upaya yang dibutuhkan dalam rangka menyelesaikan tugas.

##### c. Yakin bahwa ia mampu berusaha dengan keras dan tekun

Individu memiliki ketekunan dalam rangka menyelesaikan pekerjaan dengan mengerahkan segala upaya yang ia miliki.

##### d. Yakin bahwa ia mampu bertahan menghadapi hambatan atau kesulitan

Individu mampu bertahan disaat mengalami hambatan atau masalah yang timbul dan juga tidak mudah menyerah.

##### e. Yakin dapat mengatasi permasalahan di berbagai situasi

---

<sup>28</sup> Bandura, A, *Self-Efficacy, The Exercise of Control*. New York: W.H. Freeman and Company, (1997): h. 42-46.

Individu merasa yakin untuk mengatasi suatu masalah yang tidak terbatas pada keadaan dan kondisi tertentu saja.

#### 5. Ayat Tentang *Self-Efficacy*

Ayat Al-Qur'an yang membahas tentang *self-efficacy*, adalah dalam Q.S. Yusuf/12:87 yang berbunyi:

يٰۤاَيُّهَا الَّذِيْنَ اٰذٰهَبُوْا فَتَحَسَّسُوْا مِنْ يُۤوسُفَ وَاٰخِيْهِ وَاَلَا تٰتٰوْا رُوْحَ اللّٰهِ ۗ اِنَّهٗ لَا  
يَاْتِيْكُمْ مِنَ رُّوْحِ اللّٰهِ اِلَّا الْقَوْمُ الْكٰفِرُوْنَ - ٨٧

Terjemahnya:

Wahai anak-anakku! Pergilah kalian, carilah (berita) tentang Yusuf dan saudaranya dan jangan kamu berputus asa dari rahmat Allah. Sesungguhnya yang berputus asa dari rahmat Allah, hanyalah orang-orang yang kafir.<sup>29</sup>

("Hai anak-anakku! Pergilah kalian, maka carilah berita tentang Yusuf dan saudara sekandungnya) artinya carilah berita tentang keduanya, (dan jangan kalian berputus asa) putus harapan, (dari rahmat Allah) dari rahmat-Nya (Sesungguhnya tiada berputus asa dari rahmat Allah melainkan kaum yang kafir") Lalu mereka berangkat menuju ke negeri Mesir.<sup>30</sup>

*Self-efficacy* merupakan kepercayaan tentang sejauh mana seseorang menilai keahlian dirinya dalam melakukan suatu tugas ataupun tindakan tertentu. Ayat tersebut menjelaskan bahwa orang yang mempunyai efikasi diri yang tinggi cenderung akan berusaha agar bisa mengatasi masalah yang terjadi, dan tidak mudah menyerah disaat mengalami suatu cobaan. Allah memerintahkan kepada

<sup>29</sup> Kementerian Agama RI, *Al-Qur'an Terjemah Perkata & Transliterasi*, h. 247.

<sup>30</sup> Imam Jalaluddin Al-Mahalli & Imam Jalaluddin As-Suyuti, *Tafsir Jalalain*, h. 925

umatnya agar tidak gampang berputus asa terhadap cobaan-cobaan serta senantiasa meyakini bahwa rahmat Allah selalu ada.

### **G. Hubungan Antar Variabel**

#### 1. Pengaruh *self-efficacy* terhadap stres kerja.

Penelitian yang dilaksanakan oleh One Kusuma Verlitasari (2014) dengan judul “Hubungan Antara *Self-Efficacy* dengan Stres Kerja pada Karyawan CV. X, Karanganyar Jawa Tengah”. Hasil penelitian menyatakan bahwa terdapat hubungan negatif yang sangat signifikan antara *self-efficacy* dengan stres kerja. Maksudnya, semakin tinggi *self-efficacy* maka semakin rendah stres kerja yang dirasakan pegawai. Disisi lain, semakin rendah *self-efficacy* maka semakin tinggi stres kerja yang dirasakan pegawai.

Untuk menjelaskan pengaruh *self-efficacy* terhadap stres kerja, digunakan teori kognitif sosial, Bandura mengembangkan teorinya untuk membahas cara-cara orang memiliki kendali atas peristiwa dalam hidup mereka melalui pengaturan diri atas pikiran-pikiran dan tindakan mereka. Proses dasarnya meliputi menentukan tujuan, menilai kemungkinan hasil dari tindakan-tindakan, mengevaluasi kemajuan pencapaian tujuan, dan pengaturan diri atas pikiran, emosi, dan tindakan. *Self-efficacy* membuat perbandingan pada bagaimana seseorang berpikir, merasakan, dan bertindak.<sup>31</sup> Seorang perawat yang mempunyai *self-efficacy* yang rendah dari segi perasaan cenderung lebih mudah merasa cemas, putus asa, dan depresi. Sementara itu dari segi pemikiran, jika seseorang memiliki *self-efficacy* yang tinggi maka hal itu akan memudahkan

---

<sup>31</sup> Nasib Tua Lumban Gaol, *Teori Stres: Stimulus, Respons, dan Transaksional*, Buletin Psikologi 24, no. 1 (2016), h. 5.



untuk mengambil keputusan serta prestasi. Dengan demikian, seseorang dengan *self-efficacy* yang tinggi tidak akan gampang merasa stres.

2. Pengaruh *self-efficacy* terhadap stres kerja yang dimoderasi oleh dukungan sosial.

Penelitian yang dilaksanakan oleh Pinky Anggraeni Nirmala dan Dudung Abdurrahman (2020) dengan judul “Pengaruh *Self-Efficacy* Terhadap Stres Kerja dengan Dukungan Sosial Sebagai Variabel Moderating pada Perawat di Rumah Sakit Pindad Bandung”. Hasil penelitian menunjukkan bahwa *self-efficacy* berpengaruh negatif dan signifikan terhadap stres kerja yang dimoderasi oleh dukungan sosial.

Untuk menjelaskan pengaruh *self-efficacy* terhadap stres kerja yang dimoderasi oleh dukungan sosial, digunakan teori *Psychological well-being*. Teori tersebut dikemukakan oleh Ryff, yang merumuskan *Psychological well-being* sebagai hasil penilaian ataupun evaluasi seorang individu terhadap dirinya yang merupakan penilaian tentang berbagai pengalaman hidupnya. Penilaian tentang pengalaman bisa mengakibatkan seseorang menyerah atas kondisi hidupnya yang menjadikan kesejahteraan psikologisnya berkurang atau berupaya untuk memperbaiki kehidupannya agar kesejahteraan psikologisnya bertambah. Dukungan sosial yang dapat memberi kedekatan emosional dengan orang lain dapat menambah tingkat kebahagiaan perawat, dimana kebahagiaan yang dirasakan berperan dalam meningkatkan *self-efficacy*. Sementara itu, dampak langsung dari adanya dukungan sosial yang dirasakan yaitu menurunkan tingkat stres serta gangguan kesehatan fisik maupun psikologis.

## H. Kerangka Pikir

Kerangka berfikir merupakan suatu model teoritis mengenai bagaimana teori itu terhubung dengan segala macam faktor yang sudah ditentukan, yaitu sebagai permasalahan yang penting (Sugiono, 2010).<sup>32</sup>

Menurut landasan teori dan penelitian terdahulu tentang hubungan antar variabel, yaitu variabel independen (*self-efficacy*), variabel dependen (stres kerja), dan variabel moderating (dukungan sosial), sehingga dapat dikembangkan kerangka pikir teoritis seperti gambar di bawah ini:

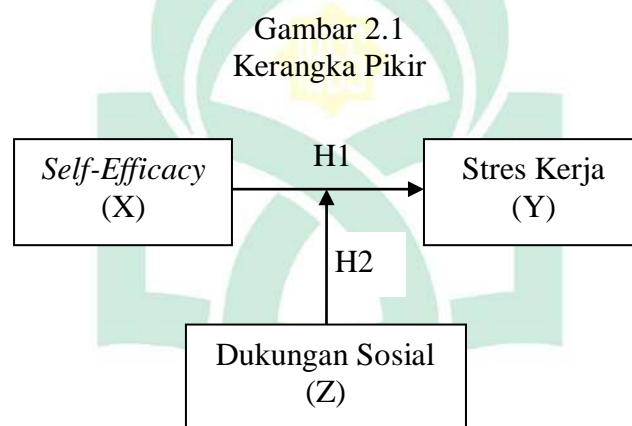

Gambar diatas menunjukkan bahwa H1 yaitu variabel *self-efficacy* (X) berpengaruh langsung terhadap variabel stres kerja (Y), sedangkan H2 menunjukkan bahwa variabel dukungan sosial (Z) berperan sebagai variabel moderasi pada hubungan antara variabel *self-efficacy* (X) dengan variabel stres kerja (Y).

<sup>32</sup> <https://pendidikan.co.id/pengertian-kerangka-berpikir/> (diakses pada 07 April 2021).

## **BAB III**

### **METODOLOGI PENELITIAN**

#### ***A. Jenis dan Lokasi Penelitian***

##### **1. Jenis Penelitian**

Jenis penelitian yang digunakan yaitu kuantitatif. Penelitian kuantitatif merupakan suatu metode analisis yang dilakukan dengan cara mengumpulkan serta menguraikan data yang berbentuk angka-angka yang bertujuan untuk mengamati populasi dan sampel yang selanjutnya akan dianalisis dan diolah dengan memakai statistik.<sup>1</sup> Penelitian ini dilaksanakan untuk mengetahui pengaruh variabel independen (*self-efficacy*) serta variabel moderating (dukungan sosial) terhadap variabel dependennya (stres kerja).

##### **2. Lokasi Penelitian**

Penelitian ini dilaksanakan di RSUP dr. Tadjuddin Chalid Makassar yang berlokasi di Jl. Paccerakkang No.67, Paccerakkang, Kec. Biringkanaya, Kota Makassar, Sulawesi Selatan. Lokasi ini dipilih dengan alasan karena sangat relevan dengan permasalahan yang diteliti.

#### ***B. Pendekatan Penelitian***

Penelitian yang dilakukan menggunakan pendekatan asosiatif. Asosiatif merupakan penelitian yang memiliki tujuan untuk mengetahui pengaruh ataupun juga hubungan antara dua variabel atau lebih. Yang menjadi variabel independen

---

<sup>1</sup> Sugiyono, *Metode Penelitian Kualitatif, Kuantitatif, dan R&D*, (Cet. XXIII, Bandung: Alfabeta, 2016), h. 7.

adalah *self-efficacy*, stres kerja sebagai variabel dependen, serta dukungan sosial sebagai variabel moderating.

### **C. Populasi dan Sampel**

#### **1. Populasi**

Populasi merupakan daerah rata-rata yang terdiri dari objek dan subjek yang memiliki kualitas serta karakteristik khusus yang ditentukan oleh peneliti untuk dianalisis lalu diambil kesimpulannya (Kurniawan, 2012).<sup>2</sup> Penentuan populasi adalah tahapan penting dalam suatu penelitian dikarenakan populasi bisa memberi data atau informasi yang bermanfaat untuk sesuatu yang diteliti. Adapun populasi pada penelitian ini yaitu seluruh perawat yang bertugas di RSUP dr. Tadjuddin Chalid Makassar yang berjumlah 170 orang.

#### **2. Sampel**

Sampel yaitu bagian dari populasi, yang terdiri dari sejumlah individu yang diseleksi dari populasi. Dengan begitu, sebagian elemen dari populasi yaitu sampel (Sugiyono, 2003). Teknik pengambilan sampel pada penelitian ini dilakukan dengan metode *probability sampling*. *Probability sampling* merupakan metode pengambilan sampel yang memberi kesempatan yang setara untuk setiap komponen ataupun anggota populasi guna diseleksi menjadi sampel. Sedangkan penarikan sampel dilakukan dengan metode *simple random sampling*, dalam

---

<sup>2</sup> Dr. Sudaryono, *Metodologi Penelitian: Kuantitatif, Kualitatif, dan Mix Method* (Cet. III; Depok: Rajawali Pers, 2019), h. 174.

metode ini tiap orang mempunyai kesempatan ataupun peluang yang setara untuk dijadikan subjek penelitian (Consuelo, et.al., 2003).<sup>3</sup>

Dalam penelitian ini, hanya beberapa dari total populasi yang dijadikan sampel. Penarikan jumlah sampel dilakukan dengan menggunakan rumus perhitungan Slovin. Berdasarkan informasi yang diperoleh peneliti, diketahui jumlah perawat pada RSUP dr. Tadjuddin Chalid Makassar adalah sebanyak 170 orang, maka jumlah sampel minimum yang diambil yaitu sebagai berikut:

$$\text{Rumus Slovin: } s = \frac{N}{1 + N (e)^2}$$

Keterangan:

- s = Jumlah sampel
- N = Jumlah populasi
- e = Batas toleransi kesalahan (*error tollerance*), sebesar 5%

Taraf signifikansi (taraf nyata) ditentukan sebesar 5% sebab diperkirakan layak untuk mewakili hubungan antara variabel dependen dan variabel independen, dengan taraf kepercayaan sebesar 95%. Taraf signifikansi memperlihatkan tingkat kesalahan maksimum hasil pengukuran dari data yang sesungguhnya, sedangkan taraf kepercayaan memperlihatkan besarnya pengukuran bahwa hasil yang didapatkan memenuhi ketentuan penelitian.

Dari penjelasan diatas, maka peneliti menentukan jumlah sampel sebagai berikut:

$$\begin{aligned} s &= \frac{170}{1 + 170 (0,05)^2} \\ &= 119,298 \end{aligned}$$

---

<sup>3</sup> Dr. Sudaryono, *Metodologi Penelitian: Kuantitatif, Kualitatif, dan Mix Method*, h. 175-177.

= 119 sampel.

#### **D. Metode Pengumpulan Data**

Berdasarkan permasalahan yang dipilih, maka metode pengumpulan data pada penelitian ini antara lain:

##### 1. Kuesioner (angket)

Kuesioner adalah suatu metode atau teknik pengumpulan data secara tidak langsung (peneliti tidak langsung melakukan wawancara dengan responden). Instrument atau alat pengumpulan data juga disebut angket mengandung sekumpulan pertanyaan atau pernyataan yang perlu ditanggapi oleh responden.<sup>4</sup> Penelitian kali ini, jawaban yang disediakan dalam setiap item pernyataan, menggunakan skala interval. Menurut Sekaran (2016), skala interval dipergunakan untuk menentukan jarak atau kesenjangan dan ukuran masing-masing faktor, memiliki jarak yang khusus. Kesimpulannya, pengukuran ini digunakan untuk mengukur atau menunjukkan tingkatan yang tidak mutlak hanya karena digunakan sebagai standar.

##### 2. Dokumentasi

Dokumentasi merupakan metode pengumpulan data yang dilakukan dengan membuka dokumen-dokumen atau tulisan yang dianggap penting sebagai referensi penelitian. Pengumpulan data dalam penelitian ini berkaitan dengan Pengaruh *Self-Efficacy* terhadap Stres Kerja dengan Dukungan Sosial sebagai Variabel Moderating pada Perawat RSUP dr. Tadjuddin Chalid Makassar.

---

<sup>4</sup> Dr. Sudaryono, *Metodologi Penelitian: Kuantitatif, Kualitatif, dan Mix Method*, h. 217.

### E. Instrumen Penelitian

Notoatmodjo (2010) mengemukakan bahwa instrumen penelitian merupakan perangkat yang akan dipakai untuk mengumpulkan informasi. Instrumen penelitian ini bisa berbentuk kuesioner, formulir observasi, dan formulir-formulir lain yang berhubungan dengan pengambilan data atau yang lainnya.<sup>5</sup> Instrument dalam penelitian ini menggunakan angket/kuesioner.

Tabel 3.1  
Instrument Penelitian

No.	Variabel	Definisi Variabel	Indikator	Skala
1.	<i>Self-Efficacy</i> (X)	<i>Self-efficacy</i> adalah keyakinan individu terhadap kemampuan yang ia miliki untuk menciptakan tingkat kinerja dan menguasai kondisi yang memengaruhi kehidupannya, selanjutnya <i>self-efficacy</i> dapat pula memastikan bagaimana seseorang merasa, berpikir, memotivasi diri dan bertingkah laku. (Bandura, 1994) <sup>6</sup>	1. Yakin dapat menyelesaikan tugas tertentu. 2. Yakin dapat memotivasi diri untuk melakukan tindakan yang diperlukan. 3. Yakin mampu berusaha dengan keras dan tekun. 4. Yakin mampu bertahan menghadapi hambatan atau kesulitan 5. Yakin dapat menyelesaikan permasalahan diberbagai situasi. Brown, dkk (dalam Manara, 2008) <sup>7</sup>	Interval

<sup>5</sup> <https://dosensosiologi.com/5-instrumen-penelitian-pengertian-jenis-dan-contoh-lengkap/> (diakses 09 April 2021).

<sup>6</sup> Gusriko Hardianto, Erlamsyah dan Nurfarhanah, *Hubungan Antara Self-efficacy Akademik dengan hasil Belajar Siswa*, h. 1.

2.	Stres Kerja (Y)	Stres kerja adalah kondisi kecemasan atau tekanan emosional yang dirasakan seseorang yang sedang mengalami tuntutan pekerjaan, kendala-kendala, serta terdapatnya peluang yang begitu penting yang bisa mempengaruhi perasaan, pikiran, serta keadaan fisik seorang karyawan. (Indriani et al. 2016) <sup>8</sup>	1. Beban kerja 2. Sikap pemimpin 3. Waktu kerja 4. Konflik 5. Komunikasi 6. Otoritas kerja (Hasibuan, 2014) <sup>9</sup>	Interval
3.	Dukungan Sosial (Z)	Dukungan sosial adalah suatu tindakan membantu atau menolong yang didapat dari hubungan sosial dengan orang lain. Norris (dalam Budiyani dan Astuti, 2010). <sup>10</sup>	1. Dukungan emosional 2. Dukungan instrumental 3. Dukungan informasi 4. Dukungan kelompok Cutrona & Gardner (dalam Sarafino, 2011). <sup>11</sup>	Interval

Pada penelitian ini skala pengukuran yang digunakan yaitu skala *semantic differential*. Skala *semantic differential* yaitu skala yang digunakan untuk

<sup>7</sup> Bandura, A, *Self-Efficacy, The Exercise of Control*. New York: W.H. Freeman and Company, h. 37.

<sup>8</sup> Pinky Anggraeni Nirmala, Dudung Abdurrahman, *Pengaruh Self-Efficacy Terhadap Stres Kerja dengan Dukungan Sosial Sebagai Variabel Moderating*, h. 932.

<sup>9</sup> A A Ayu Candra Tri Bhuana Dewi, Desak Ketut Sintaasih, *Pengaruh Stres Kerja Dan Komitmen Organisasional Terhadap Kinerja Karyawan Pada Pt. Bangun Bali Utama Denpasar*, h. 8.

<sup>10</sup> Amanda Hayyu dan Olievia Prabandini Mulyana, *Hubungan Antara Dukungan Sosial Dan Kebermaknaan Hidup Pada Penyandang Tuna Rungu Di Komunitas Persatuan Tuna Rungu Indonesia (Perturi) Surabaya, Jurnal Psikologi Teori & Terapan 5, no. 2 (2015): h. 81-90.*

<sup>11</sup> Edward P. Sarafino dan Timothy W. Smith, *Health Psychology: Biopsychosocial Interaction*, h. 81.



mengukur sikap, namun bentuknya bukan pilihan ganda ataupun *checklist*, tetapi disusun pada satu garis kontinu yang mana jawaban yang paling positif diletakkan dibagian kanan garis, dan jawaban yang paling negatif diletakkan dibagian kiri garis, atau sebaliknya (Sumanto, 2014). Data yang didapatkan melalui pengukuran dengan skala *semantic differential* merupakan data interval. Adapun skala yang digunakan dalam penelitian ini yaitu dengan rentang interval 1-10. Dimana angka 1-5 menunjukkan bahwa jawaban responden berada dalam kategori sangat tidak setuju, sedangkan angka 6-10 menunjukkan bahwa jawaban responden dalam kategori sangat setuju.

Dibawah ini adalah gambaran pemberian skor atau nilai pada setiap pernyataan dalam penelitian ini:

Gambar 3.1  
Skala *Semantic Differential*



#### F. Teknik Pengolahan dan Analisis Data

Untuk mengukur variabel-variabel dalam penelitian ini maka peneliti menggunakan *software SPSS* dengan cara memasukkan hasil dari penilaian dan pengukuran variabel yang akan diuji.

##### 1. Uji Validitas dan Reabilitas

###### a. Uji Validitas

Uji validasi yaitu alat untuk mengukur kelayakan item-item dalam sebuah daftar (konstruk) pernyataan dalam mendeskripsikan suatu variabel. Mengukur

setiap item pernyataan bisa diketahui dari nilai *corrected item-total correlation*. Sebuah item pernyataan dapat disebut valid apabila nilai r-hitung sebagai nilai dari *corrected item-total correlation* > dari r-tabel yang didapatkan dari Df (*Degree of Freedom*). Untuk menguji valid atau tidaknya suatu pernyataan bisa dijalankan menggunakan *software* komputer *Excel Statistic Analysis* dan *SPSS*.

#### b. Uji Reabilitas

Uji reabilitas yaitu alat yang dipakai untuk mengukur seberapa konsisten suatu angket yang merupakan indikator dari variabel. Angket dapat disebut reliabel apabila tanggapan individu atas pernyataan yang sama stabil atau konsisten saat diuji pada waktu yang berbeda (Ghozali, 2005). Untuk melakukan uji reabilitas digunakan teknik uji statistik *Cronbach Alpha*, hasil perhitungan dikatakan reliabel jika koefisien alpha ( $\alpha$ ) > 0,6 yang berarti bisa dipercaya dan layak digunakan untuk meneliti.

#### 2. Uji Asumsi Klasik

Untuk memahami apakah teknik yang dipakai dalam regresi betul-betul memperlihatkan hubungan yang signifikan dan representative, maka teknik yang dipakai tersebut wajib melengkapi uji asumsi klasik dan regresi. Dengan pengujian yang dilakukan diharapkan agar teknik regresi yang diperoleh dapat dipertanggung jawabkan dan tidak dapat disebut *BLUE* (*Best, Linear, Unbiased, Estimator*) sehingga dugaan-dugaan dasar berikut ini dapat dipenuhi:

##### a. Uji Normalitas

Pengujian normalitas dilakukan untuk menguji apakah pada sebuah regresi, variabel dependen dan variabel independen ataupun keduanya memiliki

distribusi normal atau tidak. Teknik regresi yang baik yaitu memiliki distribusi data normal atau cenderung normal.<sup>12</sup>

b. Uji Multikolinearitas

Uji multikolinearitas yaitu suatu kondisi dimana adanya hubungan yang kuat antara variabel-variabel independen (bebas). Tujuan dari uji multikolinearitas adalah untuk menguji apakah dalam teknik regresi diperoleh adanya hubungan antara variabel independen.<sup>13</sup> Dalam teknik regresi tidak boleh terjadi hubungan antara variabel independen. Karena apabila variabel independen saling berhubungan maka variabel-variabel tidak orthogonal. Variabel orthogonal merupakan variabel independen yang nilai korelasi antar sesama variabel independen adalah nol.

c. Uji Heteroskedastisitas

Uji Heteroskedastisitas memiliki tujuan untuk menguji apakah dalam teknik regresi ditemukan perbedaan atau persamaan model dari satu observasi ke observasi lain. Apabila model residual dari satu observasi ke observasi lain bersifat tetap, maka dikatakan homokedastilitas dan apabila berubah maka dikatakan heteroskedastisitas.<sup>14</sup>

d. Uji Autokorelasi

Teknik regresi yang baik hendaknya tidak terjadi autokorelasi. Tujuan dari uji autokorelasi adalah untuk menguji apakah dalam teknik regresi linear terdapat korelasi antara kesalahan yang membingungkan pada rentang waktu  $t$  dengan

---

<sup>12</sup> Imam Ghozali, *Aplikasi Analisis Multiprivate dengan Program SPSS*. 2006, h. 110.

<sup>13</sup> Imam Ghozali, *Aplikasi Analisis Multiprivate dengan Program SPSS*. 2006, h. 105.

<sup>14</sup> Imam Ghozali, *Aplikasi Analisis Multiprivate dengan Program SPSS*. 2006, h. 139.

kesalahan yang membingungkan pada rentang waktu t-1 (sebelumnya). Apabila terjadi korelasi, itu artinya ada masalah autokorelasi. Autokorelasi timbul dikarenakan pengamatan yang berturut-turut sepanjang waktu yang berhubungan satu sama lain.<sup>15</sup>

### 3. Teknik Analisis Data

Data yang sudah terkumpul selanjutnya akan dianalisis dengan menggunakan alat analisis statistik, diantaranya:

#### a. Analisis Regresi Linear Sederhana

Teknik analisis data yang diterapkan pada penelitian ini yaitu regresi sederhana yang dijalankan menggunakan bantuan program olah data statistik yaitu SPSS. Adapun rumus dari regresi linier sederhana (*simple linier regression*) secara umum yaitu:

$$Y = a + b_1 X + e$$

Keterangan:

Y = Stres Kerja  
 a = Konstanta  
 X = *Self-Efficacy*  
 b<sub>1</sub> = Koefisien regresi  
 e = *Standard error*

#### b. *Moderate Regression Analysis* (MRA)

Pengujian selanjutnya pada penelitian ini melibatkan variabel moderating dengan analisis *Moderated Regression Analysis* (MRA) yang merupakan implementasi khusus regresi linear berganda dimana dalam persamaan regresinya berisi komponen interaksi dengan persamaan:

---

<sup>15</sup> Imam Ghozali, *Aplikasi Analisis Multipivate dengan Program SPSS*. 2006, h. 105.

$$Y = a + b_1 X + b_2 Z + b_3 X*Z + e$$

Keterangan:

Y	= Stres kerja
X	= <i>Self-Efficacy</i>
Z	= Dukungan Sosial
b <sub>1</sub> -b <sub>3</sub>	= Koefisien Regresi
X*Z	= Interaksi antara <i>self-efficacy</i> dengan dukungan sosial
e	= <i>Standard error</i>

c. Analisis Koefisien Determinasi (R<sup>2</sup>)

Koefisien determinasi (R<sup>2</sup>) pada dasarnya mengukur seberapa jauh kemampuan model dalam menjelaskan variasi variabel dependen. Nilai koefisien determinasi yaitu nol dan satu. Nilai (R<sup>2</sup>) yang kecil artinya kemampuan variabel independen memberi sebagian besar data yang diperlukan untuk memperkirakan variasi variabel dependen. Kelemahan dasar dari pemakaian koefisien determinasi yaitu dapat diperoleh total variabel independen yang masuk kedalam model.

Setiap bertambahnya satu variabel independen, maka R<sup>2</sup> tentu akan meningkat, terlepas dari apakah variabel tersebut memengaruhi variabel dependen secara signifikan atau tidak. Oleh sebab itu, sebagian besar peneliti menyarankan untuk menggunakan nilai adjusted R<sup>2</sup> ketika menilai yang mana model regresi terbaik. Berbeda dengan R<sup>2</sup>, nilai adjusted R<sup>2</sup> bisa naik maupun turun ketika satu variabel independen dimasukkan kedalam model. Pada penelitian ini, peneliti menggunakan adjusted R<sup>2</sup> supaya tidak menjadi bias dalam mengukur seberapa jauh kemampuan model untuk menjelaskan variasi dalam variabel dependen.<sup>16</sup>

4. Uji Hipotesis

Uji Signifikan Parsial (Uji-T)

---

<sup>16</sup> Imam Ghozali, *Aplikasi Analisis Multipurpose dengan Program SPSS*. 2006, h. 83.

Pengujian ini dilakukan untuk menetapkan apakah dua variabel sampel tidak berhubungan dan memiliki rata-rata yang tidak sama. Hipotesis nol ( $H_0$ ) yang akan diuji ialah apakah suatu parameter ( $b_i$ ) sama dengan nol, atau  $H_0 : b_i = 0$ , maksudnya apakah suatu variabel independen bukan merupakan penjelasan yang signifikan terhadap variabel independen. Hipotesis alternatifnya ( $H_A$ ) parameter suatu variabel tidak sama dengan nol, atau  $H_A : b_i \neq 0$ , maksudnya variabel tersebut adalah penjelasan yang signifikan terhadap variabel dependen. Jika  $j_{hitung}$  lebih besar dari nilai  $t_{tabel}$ , maka dapat dikatakan kalau variabel independen secara personal berpengaruh positif terhadap variabel dependen. Apabila signifikan  $t < 0,10$  maka bisa dikatakan kalau variabel independen personal berpengaruh signifikan terhadap variabel independen.

## **BAB IV**

### **HASIL DAN PEMBAHASAN**

#### ***A. Gambaran Umum Lokasi Penelitian***

##### **1. Profil Rumah Sakit**

RSUP dr. Tadjuddin Chalid Makassar adalah rumah sakit yang terletak di Jl. Paccerakkang No.67, Paccerakkang, Kec. Biringkanaya, Kota Makassar, Sulawesi Selatan. Rumah sakit ini resmi berdiri pada tanggal 24 Desember 1982 dengan nama Rumah Sakit Kusta Ujung Pandang. Rumah Sakit Kusta Ujung Pandang merupakan elemen organik dalam kawasan Departemen Kesehatan yang pada saat itu berada dan memiliki tanggung jawab langsung kepada Direktur Jenderal Pelayanan Kesehatan. Disamping itu berdasarkan Surat Keputusan Menteri Kesehatan No. 270/Menkes/SK/VI/1985 tentang Wilayah Binaan Rumah Sakit Kusta, maka wilayah binaan Rumah Sakit Kusta Ujung Pandang adalah seluruh Sulawesi, Maluku dan Irian Jaya.

Berdasarkan Surat Keputusan Menteri Kesehatan RI Nomor 297/Menkes/SK/III/2008 Rumah Sakit Kusta Ujung Pandang berubah nama menjadi Rumah Sakit dr. Tadjuddin Chalid, MPH Makassar kemudian berubah lagi menjadi Rumah Sakit Kusta (RSK) dr. Tadjuddin Chalid Makassar sesuai dengan Permenkes Nomor 009 Tahun 2012 tentang Struktur Organisasi dan Tata Kerja RSK dr. Tadjuddin Chalid Makassar sampai dengan sekarang. Rumah Sakit ini berada dan bertanggung jawab langsung kepada Direktur Jenderal Bina Upaya Kesehatan Kementerian Kesehatan RI. Dan berdasarkan Surat Keputusan Menteri

Keuangan Nomor 2/KMK.05/2010, RSK dr. Tadjuddin Chalid Makassar ditetapkan sebagai Instansi Pemerintah yang menerapkan Pengelolaan Keuangan Badan Layanan Umum serta pada tanggal 31 Mei 2010 diberikan kesempatan untuk membuka pelayanan umum melalui Surat Keputusan Dirjen Bina Pelayanan Medik No : HK.03.05/I/2835/10.

Setelah beberapa kali mengalami perubahan, seiring dengan perkembangan dan kebutuhan hukum maupun pelayanan, maka dibentuk penataan organisasi dan tata kerja Rumah Sakit dalam Peraturan Menteri Kesehatan RI Nomor 47 Tahun 2020 tentang Organisasi dan Tata Kerja, maka rumah sakit ini resmi berubah status menjadi Rumah Sakit Umum Pusat dr. Tadjuddin Chalid Makassar.

## 2. Visi & Misi Rumah Sakit

Setiap perusahaan pastinya mempunyai visi dan misi yang digunakan sebagai pedoman dalam menjalankan pekerjaannya agar tetap berada pada arah yang benar sesuai dengan tujuan awal perusahaan tersebut. Adapun visi dan misi RSUP dr. Tadjuddin Chalid Makassar ialah sebagai berikut:

Visi: Menjadi rumah sakit terkemuka di Indonesia dalam pelayanan rehabilitasi kusta tahun 2019.

Misi: a. Menyediakan fasilitas untuk pendidikan, pelatihan, penelitian, dan pengembangan rehabilitasi medik.

b. Meningkatkan profesionalisme dalam bidang pelayanan kesehatan dan manajemen rumah sakit.

c. Memberikan pelayanan kesehatan bermutu dan paripurna dengan



memanfaatkan teknologi mutakhir.

d. Mewujudkan pelayanan kesehatan yang berbasis kemitraan.

### 3. Struktur Organisasi Rumah Sakit

Struktur organisasi sebagai suatu garis hierarki yang mendeskripsikan berbagai komponen yang menyusun perusahaan, dimana setiap individu atau Sumber Daya Manusia pada lingkup perusahaan tersebut kemudian memiliki posisi dan fungsinya masing-masing. Struktur organisasi sendiri dibuat untuk kepentingan perusahaan dengan sebelumnya menempatkan orang-orang yang kompeten sesuai dengan bidang dan keahliannya. Bagi HRD sendiri, dengan adanya struktur organisasi, kita dapat mengetahui peran dan tanggung jawab karyawan-karyawannya.

Adapun struktur organisasi dalam RSUP dr. Tadjuddin Chalid Makassar dapat dilihat pada gambar dibawah ini:

Gambar 4.1  
Struktur Organisasi

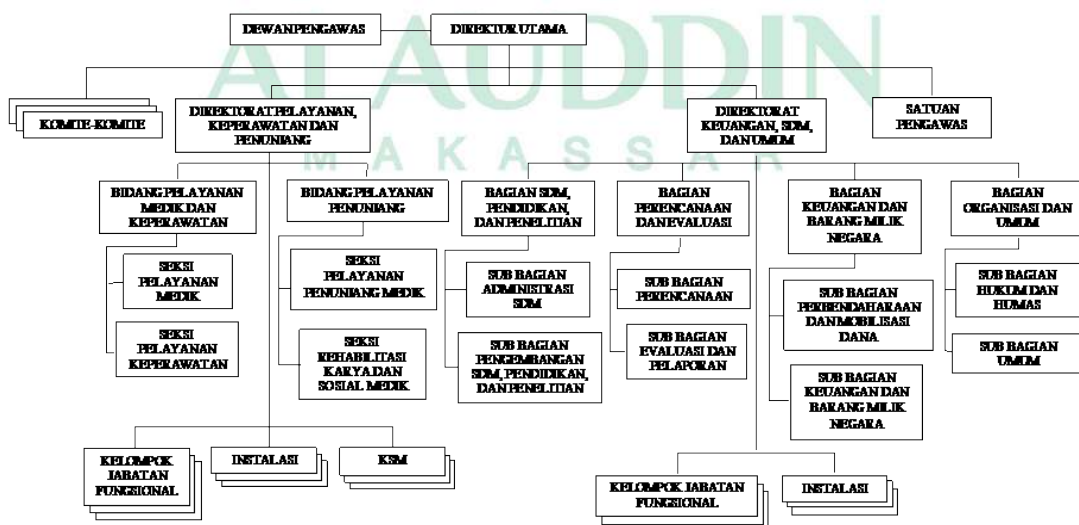

Susunan direksi dan koordinator rumah sakit terdiri atas:

- a. Direktur Utama: Prof. dr. Mansyur Arif, Ph.D, Sp.PK (K)
- b. Direktur Pelayanan Medik, Keperawatan dan Penunjang: dr. Andi Tenrisanna Devi Indira, Sp.M, M.Kes.
- c. Koordinator Bagian Keuangan dan Barang Milik Negara: Markaya, SE.
- d. Koordinator Bagian SDM, Pendidikan dan Penelitian: Erni Amsi, S.Sos, M.Si.
- e. Koordinator Bagian Organisasi dan Umum: Muhammad Yamin, SST.

Berikut ini adalah rincian tugas dari masing-masing direktorat:

- a. Direktorat Pelayanan

Tugas: Melaksanakan pengelolaan pelayanan medik, keperawatan, penunjang medis dan penunjang non medis.

Fungsi: 1) Melaksanakan pengelolaan pelayanan medik, keperawatan, penunjang medis dan penunjang non medis.

- 2) Pelaksanaan kendali mutu, kendali biaya dan keselamatan pasien dalam pelayanan medik, keperawatan, penunjang medis dan penunjang non medis.

- b. Direktorat Keuangan, Sumber Daya Manusia Dan Umum

Tugas:

Melaksanakan penyusunan rencana program dan anggaran, pengelolaan sumber daya manusia, pendidikan, pelatihan, penelitian, pengembangan dan penapisan teknologi di bidang pelayanan kesehatan, pengelolaan keuangan, barang milik negara dan pengelolaan sistem informasi, pelaksanaan urusan hukum,

organisasi, hubungan masyarakat, kerja sama dan umum dan pemantauan, evaluasi dan pelaporan.

c. Unit-unit Non Struktural

- 1) Komite: memberikan pertimbangan strategis kepada direktur utama dalam rangka peningkatan dan pengembangan pelayanan rumah sakit.
- 2) Instalasi: menyediakan fasilitas dan menyelenggarakan kegiatan pelayanan, pendidikan dan penelitian rumah sakit.
- 3) Satuan Pemeriksaan Intern (SPI): melaksanakan pemeriksaan intern rumah sakit.

4. Kegiatan Pelayanan Rumah Sakit

Jenis pelayanan yang diberikan RSUP Dr. Tadjuddin Chalid Makassar adalah sebagai berikut:

a. Pelayanan Medik

- 1) Pelayanan Rawat Jalan
- 2) Pelayanan Rawat Inap
- 3) Pelayanan Gawat Darurat
- 4) Pelayanan Bedah Sentral
- 5) Pelayanan persalinan
- 6) Pelayanan isolasi

b. Pelayanan Rehabilitasi Medik

- 1) Fisioterapi
- 2) Okupasi terapi
- 3) Terapi wicara

- 4) Prothesa
- 5) Unit latihan kerja
- c. Pelayanan Penunjang Medik
  - 1) Laboratorium
  - 2) Radiologi
  - 3) Farmasi
  - 4) CSSD
  - 5) Gizi
- d. Pelayanan Penunjang Non Medik
  - 1) Medical Record
  - 2) IPPJ
  - 3) IPRS
  - 4) PKRS
  - 5) Sanitasi
- e. Intalasi Bedah Sentral
  - 1) Bedah Ortopedi
  - 2) Bedah Digestive
  - 3) Bedah Onkologi
  - 4) Bedah THT
- f. Pelayanan Manajemen dan Administrasi
- g. Pelayanan Luka (1 Unit)
- h. Pelayanan Hemodialisa
- i. Pelayanan Penunjang ST Scan



## 5. Sumber Daya Manusia

Jumlah sumber daya manusia di RSUP dr. Tadjuddin Chalid Makassar per 30 Desember 2021 adalah sebanyak 548 orang, yang terdiri dari 389 orang Pegawai Negeri Sipil, 141 orang pegawai honorer dan 18 orang dokter tamu.

### B. *Karakteristik Responden*

Pada bagian ini disajikan gambaran deskriptif objek penelitian yang akan mendukung analisa kuantitatif dan memberikan gambaran tentang permasalahan yang diteliti. Dari 119 kuesioner yang disebarkan, semua berhasil dikumpulkan dan dinyatakan layak untuk dianalisa lanjut. Karakteristik responden merupakan bagian yang tak terpisahkan dari variabel-variabel penelitian. Sehingga dari penelitian yang telah dilakukan, karakteristik responden dapat diklasifikasikan sebagai berikut:

#### 1. Berdasarkan Usia

Klasifikasi responden berdasarkan usia ini dikelompokkan menjadi empat macam, seperti dicantumkan dalam tabel dibawah ini:

Tabel 4.1  
Karakteristik Responden Berdasarkan Usia

Usia	Jumlah	Persen
20-25 Tahun	15	12,6 %
26-30 Tahun	11	9,2 %
31-35 Tahun	36	30,3 %
> 35 Tahun	57	47,9 %
Total	119	100 %

Sumber: Data Primer yang diolah, 2021

Tabel diatas menunjukkan bahwa jumlah responden antara usia 20-25 tahun berjumlah 15 orang (12,6%), usia 26-30 tahun sebanyak 11 orang (9,2%), usia 31-35 tahun sebanyak 36 orang (30,3%), dan usia > 35 tahun sebanyak 57

orang (47,9%). Hal ini menunjukkan bahwa responden yang terbanyak mengisi kuesioner adalah yang berusia lebih dari 35 tahun dengan jumlah persentase 47,9% dan responden yang paling sedikit mengisi kuesioner adalah yang berusia 26-30 tahun dengan jumlah persentase 9,2%.

## 2. Berdasarkan Jenis Kelamin

Klasifikasi responden berdasarkan jenis kelamin dikelompokkan menjadi dua macam, seperti dicantumkan dalam tabel dibawah ini:

Tabel 4.2  
Karakteristik Responden Berdasarkan Jenis Kelamin

Jenis Kelamin	Jumlah	Persen
Laki-Laki	29	24,4 %
Perempuan	90	75,6 %
Total	119	100 %

Sumber: Data Primer yang diolah, 2021

Tabel diatas menunjukkan bahwa jumlah responden yang berjenis kelamin laki-laki adalah sebanyak 29 orang (24,4%) dan perempuan sebanyak 90 orang (75,6%). Hal ini menunjukkan bahwa responden dengan jenis kelamin perempuan sebagai proporsi yang lebih besar dibandingkan dengan jenis kelamin laki-laki.

## 3. Berdasarkan Masa Kerja

Klasifikasi responden berdasarkan masa kerja dikelompokkan menjadi empat macam, seperti dicantumkan dalam tabel dibawah ini:

Tabel 4.3  
Karakteristik Responden Berdasarkan Masa Kerja

Masa Kerja	Jumlah	Persen
< 1 Tahun	17	14,3 %
1-5 Tahun	39	32,8 %
6-10 Tahun	16	13,4 %
> 10 Tahun	47	39,5 %

Total	119	100 %
-------	-----	-------

Sumber: Data Primer yang diolah, 2021

Tabel diatas menunjukkan bahwa jumlah responden dengan masa kerja kurang dari 1 tahun berjumlah 17 orang (14,3%), masa kerja 1-5 tahun sebanyak 39 orang (32,8%), masa kerja 6-10 tahun sebanyak 16 orang (13,4%), dan masa kerja lebih dari 10 tahun sebanyak 47 orang (39,5%). Hal ini menunjukkan bahwa responden yang terbanyak mengisi kuesioner adalah yang memiliki masa kerja lebih dari 10 tahun dengan jumlah persentase 39,5% dan responden yang paling sedikit mengisi kuesioner adalah yang memiliki masa kerja 6-10 tahun dengan jumlah persentase 13,4%.

#### 4. Berdasarkan Status Kepegawaian

Klasifikasi responden berdasarkan status kepegawaian dikelompokkan menjadi dua macam, seperti dicantumkan dalam tabel dibawah ini:

Tabel 4.4  
Karakteristik Responden Berdasarkan Status Kepegawaian

Status Kepegawaian	Jumlah	Persen
PNS	91	75,5 %
Non PNS	28	24,5 %
Total	119	100 %

Sumber: Data Primer yang diolah, 2021

Tabel diatas menunjukkan bahwa jumlah responden yang dengan status kepegawaian PNS adalah sebanyak 91 orang (75,5%) dan Non PNS sebanyak 28 orang (24,5%). Hal ini menunjukkan bahwa responden dengan status kepegawaian PNS memiliki proporsi yang lebih besar dibandingkan dengan responden Non PNS.

#### 5. Stres Kerja Berdasarkan Usia

Tabel 4.5  
Kategori Stres Kerja Berdasarkan Usia

Usia	Stres Kerja				Jumlah	
	Ringan		Sedang			
	f	%	f	%	f	%
20-25 Tahun	8	53,3%	7	46,7%	15	100%
26-30 Tahun	3	27,35%	8	72,7%	11	100%
31-35 Tahun	21	58,3%	15	41,7%	36	100%
> 35 Tahun	28	49,1%	29	50,9%	57	100%
Total	60	50,4%	59	49,6%	119	100%

Sumber: Data Primer yang diolah, 2022

Tabel diatas menunjukkan bahwa perawat dengan usia 20-25 tahun sebagian besar (53,3%) mengalami stres kerja ringan. Perawat dengan usia 26-30 tahun sebagian besar (72,7%) mengalami stres kerja sedang. Perawat dengan usia 31-35 tahun sebagian besar (58,3%) mengalami stres kerja ringan. Dan perawat dengan usia > 35 tahun sebagian besar (50,9%) mengalami stres kerja sedang.

#### 6. Stres Kerja Berdasarkan Jenis Kelamin

Tabel 4.6  
Kategori Stres Kerja Berdasarkan Jenis Kelamin

Jenis Kelamin	Stres Kerja				Jumlah	
	Ringan		Sedang			
	f	%	f	%	f	%
Laki-Laki	10	34,5%	19	65,5%	29	100%
Perempuan	50	55,6%	40	44,4%	90	100%
Total	60	50,4%	59	49,6%	119	100%

Sumber: Data Primer yang diolah, 2022

Tabel diatas menunjukkan bahwa perawat dengan usia dengan kelamin laki-laki sebagian besar (65,5%) mengalami stres kerja sedang. Sedangkan perawat dengan jenis kelamin perempuan sebagian besar (55,6%) mengalami stres kerja ringan.

#### 7. Stres Kerja Berdasarkan Masa Kerja



Tabel 4.7  
Kategori Stres Kerja Berdasarkan Masa Kerja

Usia	Stres Kerja				Jumlah	
	Ringan		Sedang			
	f	%	f	%	f	%
< 1 Tahun	8	47,1%	9	52,9%	17	100%
1-5 Tahun	21	53,8%	18	46,2%	39	100%
6-10 Tahun	11	68,8%	5	31,3%	16	100%
> 10 Tahun	20	42,6%	27	57,4%	47	100%
Total	60	50,4%	59	49,6%	119	100%

Sumber: Data Primer yang diolah, 2022

Tabel diatas menunjukkan bahwa perawat dengan masa kerja < 1 tahun sebagian besar (52,9%) mengalami stres kerja sedang. Perawat dengan masa kerja 1-5 tahun sebagian besar (53,8%) mengalami stres kerja ringan. Perawat dengan masa kerja 6-10 tahun sebagian besar (68,8%) mengalami stres kerja ringan. Dan perawat dengan masa kerja > 10 tahun sebagian besar (57,4%) mengalami stres kerja sedang.

#### 8. Stres Kerja Berdasarkan Status Kepegawaian

Tabel 4.8  
Kategori Stres Kerja Berdasarkan Status Kepegawaian

Jenis Kelamin	Stres Kerja				Jumlah	
	Ringan		Sedang			
	f	%	f	%	f	%
PNS	46	51,1%	44	48,9%	90	100%
Non PNS	14	48,3%	15	51,7%	29	100%
Total	60	50,4%	59	49,6%	119	100%

Sumber: Data Primer yang diolah, 2022

Tabel diatas menunjukkan bahwa perawat dengan status kepegawaian PNS sebagian besar (51,1%) mengalami stres kerja ringan. Sedangkan perawat dengan status kepegawaian non PNS sebagian besar (51,7%) mengalami stres kerja sedang.

### C. Analisis Statistik Deskriptif

Berdasarkan hasil penelitian yang telah dilakukan terhadap 119 responden melalui penyebaran kuesioner untuk memperoleh jawaban responden terhadap masing-masing variabel didasarkan pada rentang skor jawaban yang telah dilampirkan. Dibawah ini merupakan indikator-indikator dari variabel *Self-Efficacy* (X), Stres Kerja (Y), dan Dukungan Sosial (Z):

#### 1. *Self-Efficacy* (X)

Frekuensi jawaban responden terhadap seluruh pernyataan tentang *Self-Efficacy* pada RSUP dr. Tadjuddin Chalid Makassar disajikan pada tabel berikut ini:

Tabel 4.9  
Jawaban Responden Terhadap *Self-Efficacy* (X)

No.	Item	Skor										Jumlah
		1	2	3	4	5	6	7	8	9	10	
1.	X1	4	0	0	0	1	3	6	23	51	31	119
2.	X2	14	1	3	1	10	10	15	30	19	16	119
3.	X3	2	0	1	0	8	1	4	20	51	32	119
4.	X4	0	0	0	0	7	4	6	20	64	18	119
5.	X5	2	0	0	0	3	13	9	21	46	25	119
6.	X6	1	0	0	0	2	0	3	26	55	32	119
7.	X7	1	0	0	0	1	3	7	29	48	30	119
8.	X8	0	0	0	0	0	1	8	24	60	26	119
9.	X9	0	0	0	0	0	2	10	33	46	28	119
10.	X10	1	1	1	0	15	6	14	23	30	28	119

Sumber: Data Primer yang diolah, 2021

Variabel *Self-Efficacy* (X) pada penelitian ini diukur melalui 5 indikator yang dibagi dalam 10 pertanyaan dan disebar ke 119 responden, antara lain: Saya yakin dapat menyelesaikan tugas yang diberikan dengan baik (X.1), saya merasa mampu menyelesaikan tugas tanpa bantuan orang lain (X.2), saya mampu memotivasi diri agar menghasilkan kinerja yang memuaskan (X.3), saya selalu memotivasi diri untuk bekerja dengan baik meskipun pekerjaan itu sulit (X.4), saya mampu bekerja dengan tekun untuk menyelesaikan sebuah pekerjaan (X.5), saya berusaha keras untuk bekerja semaksimal mungkin dengan kemampuan yang saya miliki (X.6), saya mampu bertahan menghadapi kesulitan yang muncul saat bekerja (X.7), saya tidak mudah menyerah apabila mengalami suatu kesulitan dalam bekerja (X.8), saya mampu mencari solusi atas masalah yang saya hadapi (X.9), saya mampu mengatasi masalah tanpa bantuan dari pihak lain (X.10).

## 2. Stres Kerja (Y)

Frekuensi jawaban responden terhadap seluruh pernyataan tentang Stres Kerja pada RSUP dr. Tadjuddin Chalid Makassar disajikan pada tabel berikut ini:

Tabel 4.10  
Jawaban Responden Terhadap Stres Kerja (Y)

No.	Item	Skor										Jumlah
		1	2	3	4	5	6	7	8	9	10	
1.	Y1	0	13	43	32	12	14	5	0	0	0	119
2.	Y2	2	30	40	20	10	14	3	0	0	0	119
3.	Y3	3	41	36	17	15	7	0	0	0	0	119
4.	Y4	2	38	42	17	16	4	0	0	0	0	119

5.	Y5	3	40	47	18	10	1	0	0	0	0	119
6.	Y6	4	54	28	14	17	2	0	0	0	0	119
7.	Y7	1	43	37	23	13	2	0	0	0	0	119
8.	Y8	1	49	26	18	22	3	0	0	0	0	119
9.	Y9	6	40	34	20	8	11	0	0	0	0	119
10.	Y10	4	27	60	13	11	4	0	0	0	0	119
11.	Y11	1	46	37	23	10	2	0	0	0	0	119
12.	Y12	0	3	53	36	15	9	3	0	0	0	119

Sumber: Data Primer yang diolah, 2021

Variabel Stres Kerja (Y) pada penelitian ini diukur melalui 6 indikator yang dibagi dalam 12 pertanyaan dan disebar ke 119 responden, antara lain: saya mengerjakan banyak pekerjaan setiap harinya (Y.1), saya merasa beban kerja yang diberikan terlalu berlebihan (Y.2), atasan saya bersikap kurang ramah (Y.3), atasan saya memiliki hubungan yang kurang baik dengan bawahannya (Y.4), waktu kerja yang diberikan terlalu panjang (Y.5), saya lebih banyak menghabiskan waktu di kantor untuk bekerja (Y.6), sering terjadi konflik antara atasan dan bawahan (Y.7), sering terjadi konflik antar sesama pegawai di kantor (Y.8), komunikasi didalam lingkup kantor terjalin dengan kurang baik (Y.9), saya memiliki hubungan kerja yang kurang baik dengan rekan kerja (Y.10), saya merasa tugas dan tanggung jawab yang diberikan kurang sesuai (Y.11), atasan saya selalu membuat keputusan secara sepihak (Y.12).

### 3. Dukungan Sosial (Z)

Frekuensi jawaban responden terhadap seluruh pernyataan tentang Dukungan Sosial pada RSUP dr. Tadjuddin Chalid Makassar disajikan pada tabel berikut ini:

Tabel 4.11  
Jawaban Responden Terhadap Dukungan Sosial (Z)

No.	Item	Skor										Jumlah
		1	2	3	4	5	6	7	8	9	10	
1.	Z1	0	0	0	2	12	12	15	20	29	29	119
2.	Z2	0	0	0	0	0	2	6	13	51	47	119
3.	Z3	0	0	0	0	3	0	5	33	38	40	119
4.	Z4	0	0	0	0	0	1	9	23	49	37	119
5.	Z5	0	0	0	0	1	0	3	33	52	30	119
6.	Z6	0	0	0	0	1	1	1	24	61	31	119
7.	Z7	0	0	0	0	0	4	5	31	48	31	119
8.	Z8	0	0	0	0	10	8	9	26	40	26	119

Sumber: Data Primer yang diolah, 2021

Variabel Dukungan Sosial (Z) pada penelitian ini diukur melalui 4 indikator yang dibagi dalam 8 pertanyaan dan disebar ke 119 responden, antara lain: rekan kerja memberikan pujian atas pekerjaan yang telah saya kerjakan (Z.1), keluarga selalu menyemangati saya untuk bekerja (Z.2), keluarga selalu membantu saya membereskan pekerjaan rumah (Z.3), rekan kerja membantu saya saat mengalami kesulitan ketika bekerja (Z.4), rekan kerja memberikan saran dan arahan kepada saya saat mengalami kendala dalam bekerja (Z.5), rekan kerja memberitahukan saya informasi mengenai hal-hal yang belum saya ketahui (Z.6),

keluarga berkumpul untuk menghibur saya ketika saya mendapatkan suatu masalah (Z.7), rekan kerja mengajak saya berekreasi untuk menghilangkan rasa jenuh/stres (Z.8).

#### **D. Hasil Pengolahan Data**

Data diolah menggunakan bantuan program komputer SPSS, berikut ini adalah hasil dari analisis data yang telah dilakukan:

##### 1. Uji Validitas dan Reabilitas

###### a. Uji Validitas

Uji validasi yaitu alat untuk mengukur kelayakan item-item dalam sebuah daftar (konstruk) pernyataan dalam mendeskripsikan suatu variabel. Seluruh pernyataan dinyatakan valid apabila nilai  $r$ -hitung  $>$   $r$ -tabel. Pengujian ini menggunakan tingkat signifikansi 5% dengan nilai  $r$ -tabel sebesar 0,150. Berikut ini adalah hasil dari pengujian validitas:

Tabel 4.12  
Hasil Uji Validitas

Variabel	Item	r-hitung	r-tabel	Ket.
<i>Self-Efficacy (X)</i>	X1	0,469	0,150	Valid
	X2	0,618	0,150	Valid
	X3	0,601	0,150	Valid
	X4	0,618	0,150	Valid
	X5	0,640	0,150	Valid
	X6	0,448	0,150	Valid
	X7	0,500	0,150	Valid
	X8	0,546	0,150	Valid
	X9	0,631	0,150	Valid
	X10	0,657	0,150	Valid
Stres Kerja (Y)	Y1	0,838	0,150	Valid
	Y2	0,854	0,150	Valid
	Y3	0,899	0,150	Valid
	Y4	0,792	0,150	Valid
	Y5	0,590	0,150	Valid

	Y6	0,735	0,150	Valid
	Y7	0,696	0,150	Valid
	Y8	0,836	0,150	Valid
	Y9	0,857	0,150	Valid
	Y10	0,710	0,150	Valid
	Y11	0,771	0,150	Valid
	Y12	0,843	0,150	Valid
Dukungan Sosial (Z)	Z1	0,715	0,150	Valid
	Z2	0,539	0,150	Valid
	Z3	0,655	0,150	Valid
	Z4	0,658	0,150	Valid
	Z5	0,740	0,150	Valid
	Z6	0,629	0,150	Valid
	Z7	0,771	0,150	Valid
	Z8	0,775	0,150	Valid

Sumber: Data Hasil Perhitungan SPSS 25.0, 2021

Tabel 4.9 diatas memperlihatkan bahwa seluruh item/ Pernyataan pada setiap indikator mempunyai *corrected total correlation* atau r-hitung yang lebih besar daripada r-tabel dengan taraf signifikan 5% ( $\alpha = 0.05$ ) dan  $N = 119$ . Maka dapat dipastikan bahwa seluruh item/ Pernyataan adalah valid dan dapat digunakan sebagai instrumen dalam penelitian dan pernyataan yang diajukan dapat digunakan untuk mengukur variabel yang diteliti.

#### b. Uji Reabilitas

Uji reabilitas yaitu alat yang dipakai untuk mengukur seberapa konsisten suatu angket yang merupakan indikator dari variabel. Hasil perhitungan dikatakan reliabel jika koefisien alpha ( $\alpha$ )  $> 0,6$  yang berarti bisa dipercaya dan layak digunakan untuk meneliti.

Tabel 4.13  
Hasil Uji Reabilitas

No.	Variabel	Cronbach Alpha	Ket.
1.	<i>Self-Efficacy (X)</i>	0.743	Reliabel

2.	Stres Kerja (Y)	0,944	Reliabel
3.	Dukungan Sosial (Z)	0,824	Reliabel

Sumber: Data Hasil Perhitungan SPSS 25.0, 2021

Tabel 4.10 diatas memperlihatkan bahwa semua variabel dinyatakan reliabel karena telah melewati batas koefisien realibilitas (*Cronbach Alpha*) sebesar 0,6. Semua variabel  $> 0,6$  sehingga untuk selanjutnya setiap item untuk masing-masing variabel layak digunakan sebagai alat ukur.

## 2. Uji Asumsi Klasik

### a. Uji Normalitas

Pengujian normalitas dilakukan untuk menguji apakah pada sebuah regresi, variabel dependen dan variabel independen ataupun keduanya memiliki distribusi normal atau tidak. Sebuah variabel dapat dikatakan berdistribusi normal apabila memiliki nilai Asymp. Sig. (2-tailed)  $> 0,05$ . Adapun hasil uji normalitas pada penelitian ini adalah sebagai berikut:

Tabel 4.14  
Hasil Uji Normalitas

One-Sample Kolmogorov-Smirnov Test		
		Unstandardized Residual
N		119
Normal Parameters <sup>a,b</sup>	Mean	.0000000
	Std. deviation	.68360816
Most Extreme Differences	Absolute	.057
	Positive	.050
	Negative	-.057
Test Statistic		.057
Asymp. Sig. (2-tailed)		.200 <sup>c,d</sup>

Sumber: Data Hasil Perhitungan SPSS 25.0, 2021

Hasil pengujian normalitas pada tabel 4.11 diatas menggunakan uji Kolmogorov Smirnov (KS) yang menunjukkan nilai Asymp. Sig. (2-tailed) sebesar



0,200 yang berarti lebih dari 0,05, sehingga data dalam penelitian ini berdistribusi normal.

#### b. Uji Multikolinearitas

Uji multikolinearitas yaitu suatu kondisi dimana adanya hubungan yang kuat antara variabel-variabel independen (bebas). Model regresi dikatakan bebas dari multikolinearitas apabila  $VIF < 10$ , dan nilai tolerance  $> 0,1$  (10%). Adapun hasil uji multikolinearitas pada penelitian ini adalah sebagai berikut:

Tabel 4.15  
Hasil Uji Multikolinearitas

Model	Unstandardized Coefficients		Standardized Coefficients	t	Sig.	Collinearity Statistic	
	B	Std. Error	Beta			Tolerance	VIF
(Constan)	-46.996	6.913		-9.402	.000		
<i>Self-Efficacy</i>	.967	.069	.759	13.986	.000	.814	1.228
Dukungan Sosial	.325	.100	.177	3.260	.001	.814	1.228

Sumber: Data Hasil Perhitungan SPSS 25.0, 2021

Hasil pengujian multikolinearitas pada tabel 4.12 diatas memperlihatkan bahwa  $VIF < 10$  dan nilai tolerance  $> 0,1$ . Hal ini membuktikan bahwa tidak terjadi gejala multikolinearitas.

#### c. Uji Heteroskedastisitas

Uji heteroskedastisitas memiliki tujuan untuk menguji apakah dalam teknik regresi ditemukan perbedaan atau persamaan model dari satu observasi ke observasi lain. Adapun hasil uji heteroskedastisitas pada penelitian ini adalah sebagai berikut:

Tabel 4.16  
Hasil Uji Heteroskedastisitas

Model	Unstandardized Coefficients		Standardized Coefficients	t	Sig.
	B	Std. Error	Beta		
(Constan)	5.733	11.060		.518	.605
<i>Self-Efficacy</i>	.148	.111	.137	1339	.183
Dukungan Sosial	-.138	.160	-.088	-.862	.391

Sumber: Data Hasil Perhitungan SPSS 25.0, 2021

Hasil pengujian heteroskedastisitas pada tabel 4.13 diatas memperlihatkan bahwa nilai signifikansi variabel *Self-Efficacy* (X) adalah 0,183 dan variabel Dukungan Sosial (Z) adalah 0,391 yang berarti tidak terjadi heteroskedastisitas karena semua nilai signifikansi variabel  $> 0,05$ .

#### d. Uji Autokorelasi

Uji autokorelasi digunakan untuk menguji suatu model apakah antara masing-masing variabel bebas saling memengaruhi. Dalam penelitian ini cara yang digunakan untuk menguji ada atau tidaknya korelasi antar variabel adalah uji Durbin Watson (DW Test). Adapun hasil uji autokorelasi pada penelitian ini adalah sebagai berikut:

Tabel 4.17  
Hasil Uji Autokorelasi

Model	R	R Square	Adjusted R Square	Std. Error of the Estimate	Durbin-Watson
1	.850 <sup>a</sup>	.722	.717	6.007	1.865

Sumber: Data Hasil Perhitungan SPSS 25.0, 2021

Tabel 4.14 diatas memperlihatkan bahwa nilai Durbin-Watson (DW) yang diperoleh adalah sebesar 1,865, sehingga:

- 1) DW (1,865) > DU (1,735), maka tidak terdapat autokorelasi positif.
- 2) 4-DW (2,135) > DU (1,735), maka tidak terdapat autokorelasi negatif.

Hasil uji autokorelasi menunjukkan bahwa tidak terdapat autokorelasi yang positif maupun autokorelasi yang negatif, sehingga dapat disimpulkan bahwa sama sekali tidak terdapat autokorelasi.

### 3. Teknik Analisis Data

#### a. Analisis Regresi Linear Sederhana

Tabel 4.18  
Hasil Uji Regresi Linear Sederhana

Model	Unstandardized Coefficients		Standardized Coefficients	t	Sig.
	B	Std. Error	Beta		
(Constan)	-50.405	5.481		-9.197	.000
<i>Self-Efficacy</i>	1.064	.065	.835	16.398	.000

Sumber: Data Hasil Perhitungan SPSS 25.0, 2021

Berdasarkan tabel diatas dapat dirumuskan suatu persamaan regresi untuk mengetahui pengaruh *self-efficacy* terhadap stres kerja.

$$Y = a + bX$$

$$Y = -50,405 + 1,064X$$

Keterangan:

- Y = Stres Kerja
- a = Konstanta
- X = *Self-Efficacy*

Hasil dari analisis regresi linear sederhana diatas dapat diartikan sebagai berikut:

- 1) Nilai konstanta pada persamaan regresi sebesar -50,405 menunjukkan bahwa apabila variabel independen (*self-efficacy*) dianggap konstan (tidak mengalami perubahan) maka variabel dependen (stres kerja) sebesar -50,405.
- 2) Nilai konstanta sebesar -50,405 berarti terdapat hubungan yang negatif atau tidak searah antara variabel independen dengan variabel dependen. Ini berarti semakin berkurang nilai variabel dependen (stres kerja) maka nilai variabel independen (*self-efficacy*) akan semakin bertambah.
- 3) Koefisien regresi variabel independen (*self-efficacy*) sebesar 1,064 yang berarti apabila variabel *self-efficacy* naik sebesar 1 satuan maka variabel dependen (stres kerja) akan menurun sebesar 1,064, begitupun sebaliknya.

b. *Moderate Regression Analysis* (MRA)

*Moderated Regression Analysis* (MRA) merupakan implementasi khusus regresi linear berganda untuk menguji apakah variabel tersebut menguatkan atau justru melemahkan suatu hubungan antara variabel X dan variabel Y.

Tabel 4.19  
Hasil Uji *Moderated Regression Analysis* (MRA)

Model	Unstandardized Coefficients		Standardized Coefficients	t	Sig.
	B	Std. Error	Beta		
(Constan)	44.442	16.945		2.623	.010
<i>Self-Efficacy</i>	-.202	.180	-.159	-1.126	.262
Dukungan Sosial	-1.483	.276	-.806	-5.374	.000
<i>Self-Efficacy</i> *	.019	.003	1.633	6.881	.000
Dukungan Sosial					

Sumber: Data Hasil Perhitungan SPSS 25.0, 2021

Berdasarkan tabel diatas dapat dirumuskan suatu persamaan regresi sebagai berikut:

$$Y = a + b_1 X + b_2 Z + b_3 X*Z$$

$$Y = 44.442 - 0,202 - 1,483 + 0,19 X*Z$$

Persamaan *Moderat Regression Analysis* (MRA) tersebut dapat diinterpretasikan sebagai berikut :

- 1) Nilai konstanta sebesar 44.442 menyatakan bahwa jika variabel *self-efficacy* dianggap konstan, maka variabel stres kerja bernilai 44.442.
- 2) Koefisien regresi variabel *self-efficacy* sebesar -0,202 menyatakan bahwa peningkatan 1% variabel *self-efficacy* maka akan mengurangi stres kerja.
- 3) Koefisien regresi variabel dukungan sosial sebesar -1,483 menyatakan bahwa peningkatan 1% variabel dukungan sosial maka akan mengurangi stres kerja.
- 4) Koefisien regresi sebesar 0,019 menyatakan bahwa apabila variabel *self-efficacy* yang diinteraksi dengan variabel dukungan sosial meningkat 1% maka akan mengurangi variabel stres kerja sebesar 1,9%.

c. Analisis Koefisien Determinasi ( $R^2$ )

Koefisien determinasi ( $R^2$ ) pada dasarnya mengukur seberapa jauh kemampuan model dalam menjelaskan varians variabel dependen. Nilai koefisien determinasi yaitu nol dan satu. Nilai ( $R^2$ ) yang kecil artinya kemampuan variabel independen memberi sebagian besar data yang diperlukan untuk memperkirakan variasi variabel dependen.

Tabel 4.20  
Hasil Uji  $R^2$  Regresi Sederhana

Model	R	R Square	Adjusted	Std. Error of
-------	---	----------	----------	---------------

			R Square	the Estimate
1	.835 <sup>a</sup>	.697	.694	6.249

Sumber: Data Hasil Perhitungan SPSS 25.0, 2021

Berdasarkan hasil uji koefisien determinasi untuk persamaan regresi linear sederhana seperti pada tabel diatas, angka Adjusted R Square menunjukkan koefisien determinasi atau peranan varians (variabel independen dalam hubungan dengan variabel dependen) dengan angka Adjusted R Square sebesar 0,694 menunjukkan bahwa 69,4% variabel *self-efficacy* dapat memberikan kontribusi terhadap variabel stres kerja. Selebihnya, 30,6% dijelaskan oleh variabel lain.

Tabel 4.21  
Hasil Uji R<sup>2</sup> Moderasi

Model	R	R Square	Adjusted R Square	Std. Error of the Estimate
1	.896 <sup>a</sup>	.803	.798	5.078

Sumber: Data Hasil Perhitungan SPSS 25.0, 2021

Dari tabel di atas didapatkan nilai Adjusted R Square (koefisien determinasi) sebesar 0,798 yang artinya variabel *self-efficacy* dan variabel dukungan sosial dapat memberikan kontribusi terhadap variabel stres kerja sebesar 79,8% pada regresi kedua. Selebihnya, 20,2% dijelaskan oleh variabel lain.

Berdasarkan hasil uji determinan pada regresi pertama adalah sebesar 0,694 atau 69,4% dan meningkat menjadi 0,798 atau 79,8% pada regresi kedua. Artinya, dengan adanya dukungan sosial sebagai variabel moderasi mampu memperkuat hubungan antara *self-efficacy* terhadap stres kerja.

#### 4. Uji Hipotesis

Uji Signifikan Parsial (Uji-T)

Pengujian ini dilakukan untuk menetapkan apakah dua variabel sampel tidak berhubungan dan memiliki rata-rata yang tidak sama.

Tabel 4.22  
Hasil Uji Signifikan Parsial (Uji-T) Regresi Sederhana

Model	Unstandardized Coefficients		Standardized Coefficients	t	Sig.
	B	Std. Error	Beta		
(Constan)	-50.405	5.481		-9.197	.000
<i>Self-Efficacy</i>	1.064	.065	.835	16.398	.000

Sumber: Data Hasil Perhitungan SPSS 25.0, 2021

Jika  $t_{hitung} > t_{tabel}$  dan jika besaran nilai signifikansi  $< 0.05$  maka secara individu variabel independen berpengaruh signifikan terhadap variabel dependen. Dari hasil diatas dapat disimpulkan bahwa *self-efficacy* berpengaruh negatif dan signifikan terhadap stres kerja dengan nilai  $t_{hitung}$  (16,398)  $>$   $t_{tabel}$  (1,66), maka H1 diterima.

Tabel 4.23  
Hasil Uji Signifikan Parsial (Uji-T) Moderasi

Model	Unstandardized Coefficients		Standardized Coefficients	t	Sig.
	B	Std. Error	Beta		
(Constan)	44.442	16.945		2.623	.010
<i>Self-Efficacy</i>	-.202	.180	-.159	-1.126	.262
Dukungan Sosial	-1.483	.276	-.806	-5.374	.000
<i>Self-Efficacy*</i> Dukungan Sosial	.019	.003	1.633	6.881	.000

Sumber: Data Hasil Perhitungan SPSS 25.0, 2021

Tabel 4.21 menunjukkan bahwa  $X*Z$  memiliki  $t_{hitung}$  sebesar 6,881 dan nilai signifikansi 0.000. Nilai signifikansi  $0.000 < 0.05$  dan  $t_{hitung}$  (6,881)  $> t_{tabel}$  (1.66) yang berarti variabel dukungan sosial memoderasi hubungan *self-efficacy* terhadap stres kerja secara negatif dan signifikan, maka H2 diterima.

### **E. Pembahasan**

1. Pengaruh *self-efficacy* terhadap stres kerja pada perawat RSUP dr. Tadjuddin Chalid Makassar.

Berdasarkan hasil analisis serta berbagai pengujian yang telah dilakukan maka dalam penelitian ini diperoleh hasil bahwa *self-efficacy* berpengaruh negatif dan signifikan terhadap stres kerja pada perawat RSUP dr. Tadjuddin Chalid Makassar. Artinya, semakin tinggi *self-efficacy* perawat maka semakin rendah stres kerja yang dialaminya, dan sebaliknya semakin rendah *self-efficacy* karyawan maka semakin tinggi stres kerja yang dialaminya, yang mana hal tersebut menunjukkan bahwa hipotesis terbukti.

Alasannya, dapat dilihat dari kuesioner yang telah disebarikan kepada 119 responden dan sebagian besar responden menanggapi sangat setuju. Hal ini menunjukkan bahwa indikator dari efikasi diri berpengaruh terhadap stres kerja pada perawat. Adanya efikasi diri yang cukup tinggi pada perawat RSUP dr. Tadjuddin Chalid Makassar diakibatkan karena perawat memiliki sikap yang cukup positif dan optimis dalam mengelola permasalahan pada diri mereka, sehingga perawat tersebut mampu lebih bertahan saat mengalami masalah dan mampu mengatasi masalah yang ada pada pekerjaan dengan baik. Kemampuan mengelola masalah dengan baik tersebut dikarenakan dibantu oleh budaya



organisasi dimana pemimpinnya cukup mempedulikan keluhan-keluhan bawahannya, sehingga setiap permasalahan kepegawaian dapat segera diatasi.

Dengan tingginya efikasi diri yang dimiliki perawat RSUP dr. Tadjuddin Chalid Makassar, maka dapat mempengaruhi perawat untuk mengatasi masalah yang pada akhirnya mampu mengurangi tingkat stres kerja. Hal itu dikarenakan oleh hubungan negatif antara efikasi diri dengan stres kerja, bahwa karena efikasi diri yang tinggi akan menyebabkan stres kerja berada pada tingkat bawah yaitu ringan atau sedang, dan hasil penelitian ini menunjukkan stres kerja pada perawat berada pada kategori tersebut.

Hal itu sesuai dengan penelitian yang dilakukan oleh One Kusuma Vernita Sari dengan judul Hubungan Antara *Self-Efficacy* Dengan Stres Kerja Pada Karyawan Cv. X, Karanganyar Jawa Tengah yang menyimpulkan bahwa ada hubungan negatif antara *self-efficacy* dengan stres kerja yaitu semakin rendah *self efficacy* maka semakin tinggi stres kerja yang dialami karyawan, sebaliknya semakin tinggi *self-efficacy* maka semakin rendah stres kerja yang dialami karyawan.

Dalam teori kognitif sosial, Bandura membahas cara-cara orang memiliki kendali atas peristiwa dalam hidup mereka melalui pengaturan diri atas pikiran-pikiran dan tindakan mereka. Proses dasarnya meliputi menentukan tujuan, menilai kemungkinan hasil dari tindakan-tindakan, mengevaluasi kemajuan pencapaian tujuan, dan pengaturan diri atas pikiran, emosi, dan tindakan. *Self-efficacy* membuat perbandingan pada bagaimana seseorang berpikir, merasakan, dan bertindak.

Suatu ketika, Allah *Subhanallahu Wata'ala* menghibur Nabi Muhammad *Shallallahu 'Alaihi Wassalam* bersama para pengikutnya yang sedang mengalami kegagalan, firman Allah turun untuk menciptakan rasa percaya diri yang dilandasi keimanan. Firman Allah dalam QS Al-Imran/3:139:

وَلَا تَهِنُوا وَلَا تَحْزَنُوا وَأَنْتُمْ الْأَعْلَوْنَ إِنْ كُنْتُمْ مُؤْمِنِينَ - ١٣٩

Terjemahnya:

Dan janganlah kamu (merasa) lemah, dan jangan (pula) bersedih hati, sebab kamu paling tinggi (derajatnya), jika kamu orang beriman.<sup>1</sup>

(Janganlah kamu merasa lemah) dalam memerangi orang-orang kafir, (dan jangan pula bersedih hati) atas sesuatu musibah yang menimpa dirimu, (padahal kamu orang-orang yang tertinggi) hingga mampu mengalahkan mereka, (jika kamu orang-orang yang beriman) maksudnya benar-benar beriman sedangkan yang menjadi jawab syarat ialah apa yang ditunjukkan oleh makna kalimat-kalimat yang sebelumnya.<sup>2</sup>

Ayat ini mewajibkan agar umat Islam untuk tidak bersikap lemah dan bersedih hati, walaupun mengalami pukulan yang berat dan penderitaan yang cukup pahit dalam sebuah ujian, karena menang dan kalah dalam sebuah ujian adalah hal biasa yang merupakan kehendak Allah. Hal itu seharusnya menjadi pelajaran. Umat Islam yang mendapat musibah sesungguhnya mempunyai mental yang kuat dengan motivasi yang tinggi dan lebih mahir jika mereka betul-betul beriman.

<sup>1</sup> Kementerian Agama RI, *Al-Qur'an Terjemah Perkata & Transliterasi*, h. 68

<sup>2</sup> Imam Jalaluddin Al-Mahalli & Imam Jalaluddin As-Suyuti, *Tafsir Jalalain*, h. 262.

Umat Islam yang percaya diri sesungguhnya tidak mudah menyerah dan tetap bertawakkal kepada Allah *Subhanallahu Wata'ala*. Ia harusnya selalu berikhtiar kepada Allah serta yakin bahwa setiap permasalahan tentunya mempunyai solusi. Nantinya, ia takkan pernah lagi takut terhadap manusia, tetapi hanya terhadap Allah *Subhanallahu Wata'ala*. Ia takkan cemas terhadap pandangan yang buruk, perbuatan yang dapat menjatuhkan, juga penghinaan yang meremehkannya. Karena semuanya dilakukan untuk sekedar mengejar keridhaan Allah.

2. Pengaruh *self-efficacy* terhadap stres kerja yang dimoderasi oleh dukungan sosial pada perawat RSUP dr. Tadjuddin Chalid Makassar.

Berdasarkan hasil analisis serta berbagai pengujian yang telah dilakukan maka dalam penelitian ini diperoleh hasil bahwa *self-efficacy* berpengaruh negatif dan signifikan terhadap stres kerja yang dimoderasi oleh dukungan sosial pada perawat RSUP dr. Tadjuddin Chalid Makassar. Artinya, semakin tinggi interaksi antara *self-efficacy* dengan dukungan sosial maka akan menurunkan stres kerja yang dialami perawat.

Alasannya, dari data kuesioner diketahui perawat RSUP dr. Tadjuddin Chalid Makassar yang merawat pasien memperoleh dukungan sosial baik dari keluarga maupun rekan kerja, seperti keluarga yang selalu memberikan semangat untuk bekerja, rekan kerja yang selalu membantu untuk menangani pasien, dan atasan yang sering kali memberikan pujian atas pekerjaan yang telah diselesaikan. Dukungan-dukungan sosial yang diperoleh perawat ini membuatnya merasakan perasaan nyaman, perasaan diperhatikan, perasaan dihargai, dan perasaan orang

lain ada untuk membantunya. Perasaan-perasaan ini membuat perawat menjadi lebih bahagia, sehingga akan meningkatkan efikasi dirinya. Perawat yang memiliki efikasi diri yang tinggi akan memiliki tingkat stres kerja yang lebih rendah.

Hal tersebut sesuai dengan penelitian yang dilaksanakan oleh Pinky Anggraeni Nirmala dan Dudung Abdurrahman (2020) dengan judul “Pengaruh *Self-Efficacy* Terhadap Stres Kerja dengan Dukungan Sosial Sebagai Variabel Moderating pada Perawat di Rumah Sakit Pindad Bandung”. Hasil penelitian menunjukkan bahwa *self-efficacy* berpengaruh negatif dan signifikan terhadap stres kerja yang dimoderasi oleh dukungan sosial.

Hal ini sesuai dengan teori *psychological well-being*, teori ini dirumuskan sebagai hasil penilaian atau evaluasi seorang individu terhadap dirinya yang merupakan penilaian atas pengalaman-pengalaman hidupnya. Penilaian terhadap pengalaman bisa membuat seorang individu menyerah atas kondisi yang membuat kesejahteraan psikologisnya menjadi rendah atau berupaya untuk membenahi kondisi hidupnya agar kesejahteraan psikologisnya juga meningkat.

Stres dalam Islam bukan suatu hal yang harus ditakuti ataupun dijaui. Akan tetapi, Islam mengarahkan kepada orang-orang bahwasanya beban dan ujian dalam kehidupan ini ialah sesuatu yang wajib dilewati sebagai bagian dari perjalanan hidup itu sendiri. Firman Allah dalam QS. Al-Ankabut/29:2-3:

أَحْسِبَ النَّاسُ أَنْ يُتْرَكُوا أَنْ يَقُولُوا آمَنَّا وَهُمْ لَا يُفْتَنُونَ - ۲ وَلَقَدْ فَتَنَّا الَّذِينَ مِنْ قَبْلِهِمْ

فَلْيَعْلَمَنَّ اللَّهُ الَّذِينَ صَدَقُوا وَلْيَعْلَمَنَّ الْكٰذِبِينَ - ۳

Terjemahnya:

Apakah manusia mengira bahwa mereka akan dibiarkan hanya dengan mengatakan, “Kami telah beriman,” dan mereka tidak diuji? (2) Dan sungguh, Kami telah menguji orang-orang sebelum mereka, maka Allah pasti mengetahui orang-orang yang benar dan pasti mengetahui orang-orang yang dusta (3).<sup>3</sup>

(Apakah manusia itu mengira bahwa mereka dibiarkan saja mengatakan) mengenai ucapan mereka yang mengatakan, ("Kami telah beriman", sedangkan mereka tidak diuji lagi?) diuji lebih dulu dengan hal-hal yang akan menampakkan hakikat keimanan mereka. Ayat ini diturunkan berkenaan dengan orang-orang yang masuk Islam, kemudian mereka disiksa oleh orang-orang musyrik. (Dan sesungguhnya Kami telah menguji orang-orang yang sebelum mereka. Sesungguhnya Allah mengetahui orang-orang yang benar) di dalam keimanan mereka dengan pengetahuan yang menyaksikan, (dan sesungguhnya Dia mengetahui orang-orang yang dusta) di dalam keimanannya.<sup>4</sup>

Ayat ini menjelaskan bahwasanya ujian yang ditempuh manusia itu berbeda-beda. Misalnya anjuran berhijrah, berjihad di jalan Allah, menunaikan kewajiban dalam rangka mempertahankan ketaatan terhadap Allah, dan berbagai macam ujian lain. Seluruh ujian itu ditujukan untuk menguji manusia mana yang benar-benar beriman dengan ikhlas dan juga yang bersifat munafik. Demikian juga untuk melihat apakah mereka merupakan manusia yang memiliki pendirian teguh atau manusia yang masih ragu dan cemas sehingga keimanannya masih lemah.

---

<sup>3</sup> Kementerian Agama RI, *Al-Qur'an Terjemah Perkata & Transliterasi*, h. 397

<sup>4</sup> Imam Jalaluddin Al-Mahalli & Imam Jalaluddin As-Suyuti, *Tafsir Jalalain*, (Jilid 2, Sinar Baru Algesindo), h. 420.

Manusia yang beriman dan tetap berpegang teguh dengan keimanan mereka akan mengalami berbagai jenis permasalahan dan kesengsaraan. Namun mereka akan tegar dan sabar menanggung penderitaan tersebut. Stres kerja pastinya tidak menjadi masalah yang serius dan menjadi permasalahan hidup yang berkepanjangan. Meski demikian, stres yang terjadi dalam dunia kerja seharusnya dimanfaatkan sebagai wadah untuk mendekatkan diri kepada Allah supaya mampu terbebas dari beban dan fikiran yang berat dan juga dapat menjadi suatu tahap kehidupan dengan tujuan agar kita jadi lebih matang menjalani kehidupan di dunia serta akhirat.



## **BAB V**

### **PENUTUP**

#### **A. Kesimpulan**

Dari hasil penelitian yang telah diperoleh dengan judul Pengaruh *Self-Efficacy* Terhadap Stres Kerja Dengan Dukungan Sosial Sebagai Variabel Moderating (Studi pada RSUP dr. Tadjuddin Chalid Makassar) maka peneliti dapat menarik kesimpulan sebagai berikut:

1. Variabel *self-efficacy* berpengaruh negatif dan signifikan terhadap stres kerja. Semakin tinggi *self-efficacy* seorang perawat maka akan berpengaruh terhadap menurunnya stres kerja perawat, begitupun sebaliknya semakin menurun *self-efficacy* seorang perawat maka akan berpengaruh terhadap peningkatan stres kerja perawat.
2. Variabel *self-efficacy*, dukungan sosial, berpengaruh negatif dan signifikan terhadap stres kerja dan dukungan sosial memoderasi hubungan antara *self-efficacy* dengan stres kerja. Ini berarti bahwa dengan adanya dukungan sosial dapat memperkuat hubungan antara *self-efficacy* dan stres kerja. Dengan adanya interaksi antara *self-efficacy* dengan dukungan sosial akan mengurangi stres kerja pada perawat.

#### **B. Saran**

Penulis meyakini bahwasanya penelitian ini masih terdapat banyak kekurangan, karena itulah penulis mengharapkan kepada peneliti berikutnya supaya lebih memaksimalkan hasil penelitiannya yang pastinya mengacu pada

hasil penelitian terdahulu dengan maksud agar hasil yang didapatkan lebih baik dari penelitian sebelumnya. Berdasarkan hasil analisis dari penelitian ini maka penulis dapat memberikan beberapa saran:

1. Bagi perawat RSUP dr. Tadjuddin Chalid Makassar agar membekali diri beradaptasi dengan lingkungan fisik, lingkungan sosial, maupun beban kerja, dan diharapkan agar terus meningkatkan efikasi diri yang dimiliki sehingga dapat mengurangi tingkat stres kerja.
2. Bagi pihak RSUP dr. Tadjuddin Chalid Makassar agar terus meningkatkan nilai perusahaan yang beroperasi pada sektor kesehatan dan juga memberi penghargaan kepada karyawan yang berprestasi, mengatasi keluhan-keluhan dari karyawan agar karyawan semakin bersemangat dalam menjalankan tugasnya dan sebisa mungkin menghindari masalah yang dapat memicu timbulnya stres kerja.



## DAFTAR PUSTAKA

- Al-Mahalli, Imam Jalaluddin & Imam Jalaluddin As-Suyuti. "*Tafsir Jalalain*". Jilid 1 dan 2, Sinar Baru Algesindo.
- Amawidyati, Sukma Adi Galuh dan Muhana Sofiaty Utami. "*Religiusitas dan Psychological Well-Being Pada Korban Gempa*". Jurnal Psikologi 34, no 2.
- Bandura, A. "*Self-Efficacy, The Exercise of Control*. New York: W.H. Freeman and Company", 1997.
- Bandura, A. "*Social learning through imitation.*" Dalam M.R. Jones (Ed), Nebraska Symposium on Motivation 10. Lincoln: University of Nebraska Press, 1962.
- Bart, Smet. "*Psikologi Kesehatan*", Gramedia Widiasarana Indonesia, Jakarta: 1994.
- Biru, Mega dkk. "*Analisis Faktor-Faktor Stres Kerja Yang Mempengaruhi Kinerja Karyawan*". Jurnal Administrasi Bisnis (JAB) 39, no.2, 2016.
- Dewi, A.A Ayu Candra Tri Bhuna dan Desak Ketut Sintaaasih. "*Pengaruh Stres Kerja Dan Komitmen Organisasional Terhadap Kinerja Karyawan Pada Pt. Bangun Bali Utama Denpasar*", 2017.
- Gaol, Nasib Tua Lumban. "*Teori Stres: Stimulus, Respons, dan Transaksional*". Buletin Psikologi 24, no. 1, 2016.
- Ghozali, Imam. "*Aplikasi Analisis Multivariate dengan Program SPSS*", 2006.
- Hardianto, Gusriko dkk. "*Hubungan Antara Self-efficacy Akademik dengan hasil Belajar Siswa*". Jurnal Konselor 3, no. 1, 2014.
- Hayyu, Amanda dan Olievia Prabandini Mulyana, "*Hubungan Antara Dukungan Sosial Dan Kebermaknaan Hidup Pada Penyandang Tuna Rungu Di Komunitas Persatuan Tuna Rungu Indonesia (Perturi) Surabaya*", Jurnal Psikologi Teori & Terapan 5, no. 2, 2015.
- Hendriaty, Nurul Fajrin. "*Stres dan Upaya Pengendaliannya*". Makalah Program Studi Ilmu Kesehatan Masyarakat Sekolah Tinggi Ilmu Kesehatan Fort De Kock Bukittinggi, Juli 2013.
- <https://dosensosiologi.com/5-instrumen-penelitian-pengertian-jenis-dan-contoh-lengkap/>. Diakses 09 April 2021.

<https://pendidikan.co.id/pengertian-kerangka-berpikir/>. Diakses pada 07 April 2021.

<http://www.indopositive.org/2019/11/dukungan-sosial-pengertian-faktor.html>. Diakses 28 Maret 2021.

<https://www.kajianpustaka.com/2017/12/pengertian-bentuk-dan-manfaat-dukungan-sosial.html>. Diakses 27 Maret 2021.

Iriani, Ninawati Fransisca. “*Gambaran Kesejahteraan Psikologis pada Dewasa Muda Ditinjau dari Pola Attachment*”. Jurnal Psikologi 3, no. 1, 2005.

Jessica Sapardo, Florence. “*Hubungan Dukungan Sosial Dengan Koping Stres Pada Mahasiswa Merantau Yang Bekerja*”. Psikoborneo 7, no. 2, 2019.

Kementrian Agama RI. “*Al-Qur’an Terjemah Perkata & Transliterasi*”. Surabaya: Karya Agung, 2018.

Klassen, Robert M. dan Tracy L. Durksen. “*Weekly self-efficacy and work stress during the teaching practicum: A mixed methods study*”. Learning and Instruction 33, 2014.

Nasution, Rizky Syahfitri. “*Pengaruh Antara Self-Efficacy dan Kreatifitas terhadap Intensi Berwirausaha Pada Mahasiswa Fakultas Psikologi Universitas Sumatera Utara*”. Skripsi, 2017.

Nirmala, Pinky Anggraeni, dkk. “*Pengaruh Self-Efficacy Terhadap Stres Kerja dengan Dukungan Sosial Sebagai Variabel Moderating*”. Prosiding Manajemen 6, no. 2, 2020.

Puspitasari, Dian Eka, dkk. “*Tingkat Stres Kerja Perawat Instalasi Gawat Darurat pada Masa Pandemi Covid-19*”. Wiraraja Medika: Jurnal Kesehatan 11 No.1, 2021.

Rifai, Veithzal. “*Manajemen Sumber Daya Manusia Untuk Perusahaan: Dari Teori Ke Praktik*”. Raja Grafindo Persada. Jakarta, 2004.

Rozi, Achmad dan Ayu Puspitasari. “*Pengaruh Pengembangan Karir Dan Pelatihan Kerja Terhadap Kinerja Pegawai Pada Dinas Perhubungan Kota Serang*”. Jurnal Ilmiah Manajemen Sumber Daya Manusia Jenius 4, no.2, 2021.

Russeng, Syamsiar S. “*The Effect of Workload on Emotional Exhaustion and Its Impact on the Performance of Female Nurses at Hospital dr. Tadjuddin Chalid Makassar.*” Journal of Pharmaceutical Research International 32, no. 24, 2020.

- Ryff, D Carol. "*Happiness is Everything, or is it? Exploration on the Meaning of Psychological Well-Being*". *Journal of Personality and Social Psychology* 57, no. 6, 1989.
- Sarafino, E.P dan Timothy W. Smith. "*Health Psychology: Biopsychosocial Interaction*". 7th edition, New York: John Wiley & Sons, Inc, 2011.
- Sari, Rahmatia, dkk. "*Faktor yang Berhubungan dengan Stres Kerja pada Perawat di Ruang Rawat Inap Rumah Sakit Jiwa Provinsi Sulawesi Tenggara Tahun 2016.*" *JIMKESMAS* 2, no. 6, 2017
- Schunk, Dale H. "*Teori Teori Pembelajaran Perspektif Pendidikan*" (Terjemahan dari *Learning Theoris An Educational Perspektif*). Ed. 6; Yogyakarta: Pustaka Pelajar, 2012.
- Siregar, Syofian. "*Metode Penelitian Kuantitatif*". Jakarta: Kencana, 2014.
- Sudaryono. "*Metodologi Penelitian: Kuantitatif, Kualitatif, dan Mix Method*". Cet. III; Depok: Rajawali Pers, 2019.
- Sugiyono. "*Metode Penelitian Kuantitatif, Kualitatif, dan R&D*". Cet. XXIII, Bandung: Alfabeta, 2016.
- Suhartini, Eka. "*Islamic Human Resource Management*". Cet. IV, Makassar: Alauddin University Press, 2019.
- Shofiah, Vivik dan Raudatussalamah. "*Self Esteem dan Self-Regulation Sebagai Unsur Penting dalam Pendidikan Karakter*". *Jurnal* 17, no. 2, 2014.
- Xie, Jianfei dkk. "*Relationships Among Character Strengths, Self-efficacy, Social Support, Depression, and Psychological Well-being of Hospital Nurses*". *Asian Nursing Reseach* 14, 2020.

## DAFTAR RIWAYAT HIDUP



Diyah Fajriasm Saputri, lahir di Kecamatan Tanete Riattang, Kabupaten Bone, Provinsi Sulawesi Selatan pada tanggal 22 Agustus 1999. Merupakan anak ke tiga dari empat bersaudara dari pasangan Khabib Sholeh dan Syahri Bulan. Sekarang penulis bertempat tinggal di Jalan Pabongkayya, Kecamatan Biringkanaya, Kota Makassar. Penulis memulai pendidikan di SD INPRES Tangkala II dan lulus pada tahun 2011. Kemudian melanjutkan ke jenjang sekolah menengah pertama yakni di SMP Negeri 36 Makassar dan lulus pada tahun 2014. Pada tahun yang sama, penulis kembali melanjutkan pendidikan ke sekolah menengah atas yakni di MA Ulul Albab Makassar dan lulus pada tahun 2017. Terakhir, penulis melanjutkan pendidikan di Universitas Islam Negeri Alauddin Makassar dan mengambil jurusan Manajemen, Fakultas Ekonomi dan Bisnis Islam dan lulus pada tahun 2022. Pada tahun 2020 penulis melaksanakan program magang yang dilakukan di Kantor Pelayanan Pajak Pratama, Kecamatan Turikale, Kabupaten Maros, Sulawesi Selatan.