

PENGARUH *JOB DEMAND* DAN KECERDASAN EMOSIONAL TERHADAP KINERJA DENGAN *BURNOUT* SEBAGAI VARIABEL MODERATING PADA KARYAWAN RUMAH SAKIT LANTO DG. PASEWANG KABUPATEN JENEPONTO



SKRIPSI

Diajukan Untuk Memenuhi Salah Satu Syarat Meraih Gelar Sarjana Manajemen
Pada Jurusan Manajemen Fakultas Ekonomi dan Bisnis Islam
Universitas Islam Negeri (UIN) Alauddin Makassar

Oleh :

ST NURJANNAH H

90200118018

**JURUSAN MANAJEMEN
FAKULTAS EKONOMI DAN BISNIS ISLAM
UNIVERSITAS ISLAM NEGERI ALAUDDIN MAKASSAR**

2022

PERNYATAAN KEASLIAN SKRIPSI

Mahasiswa yang bertanda tangan dibawah ini :

Nama : St Nurjannah H
Nim : 90200118018
Tempat/tanggal lahir : Jeneponto 09 Mei 2000
Alamat : Jeneponto
Jurusan : Manajemen
Konsentrasi : Manajemen Sumber Daya Manusia
Fakultas : Ekonomi dan Bisnis Islam
Judul Penelitian : Pengaruh *Job Demand* dan Kecerdasan Emosional terhadap Kinerja Karyawan dengan *Burnout* Sebagai Variabel Moderating pada Rumah Sakit Lanto dg Pasewang Kabupaten Jeneponto

Menyatakan dengan sesungguhnya dan penuh kesadaran bahwa skripsi ini benar dan merupakan hasil karya sendiri. Jika dikemudian hari terbukti bahwa ini merupakan duplikat tiruan atau buatan orang lain sebagian atau seluruhnya maka skripsi dan gelar yang diperoleh karenanya dibatalkan sesuai hukum yang berlaku.

Gowa, 20 Desember 2022

Penyusun

ST NURJANNAH H

NIM : 90200118018

HALAMAN PENGESAHAN



KEMENTERIAN AGAMA
UNIVERSITAS ISLAM NEGERI ALAUDDIN MAKASSAR
FAKULTAS EKONOMI DAN BISNIS ISLAM



Kampus 1 Jl. Sit. Alauddin Makassar Tlp. (0411) 864924 Fax 864923
Kampus II Jl. Sit. Alauddin No. 36 Samata Sungguminasa- Gowa Tlp. (0411) 424835 Fax 424836

PENGESAHAN SKRIPSI

Skripsi yang berjudul "Pengaruh *Job Demand* dan Kecerdasan Emusional terhadap Kinerja Karyawan dengan *Burnout* sebagai Variabel Moderating Pada Rumah Sakit Lanto Dg Pasewang Kabupaten Jeneponto" yang disusun oleh St Nurjannah H NIM: 90200118018, Mahasiswa Jurusan Manajemen Fakultas Ekonomi dan Bisnis Islam UIN Alauddin Makassar, telah diuji dan dipertahankan dalam sidang munaqasyah yang diselenggarakan pada tanggal 21 November 2022, bertepatan dengan 25 Rabiul Akhir 1444 dan dinyatakan telah dapat diterima sebagai salah satu syarat untuk memperoleh gelar sarjana Manajemen pada Fakultas Ekonomi dan Bisnis Islam jurusan Manajemen.

Gowa, 29 Mei 2023 M
28 Syawal 1444 H

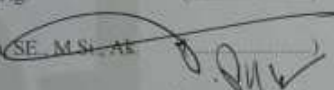
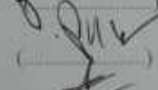
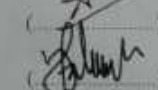
DEWAN PENGUJI

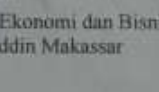
Ketua	: Prof. Dr. H. Abustani Ilyas, M.Ag	()
Sekretaris	: Dr. Muh. Wahyuddin Abdullah, SE, M.Si, Ak	()
Penguji 1	: Dr. Syaharuddin, S.E., M.Si	()
Penguji 2	: Dr. Alim Syariati, S.E., M.Si	()
Pembimbing 1	: Hj. Eka Suhartini, S.E., M.M	()
Pembimbing 2	: Amir, S.E., M. Si	()

Diketahui oleh:
Dekan Fakultas Ekonomi dan Bisnis
Islam UIN Alauddin Makassar

()
Prof. Dr. H. Abustani Ilyas, M.Ag
NIP.19661130 199303 1 003

KATA PENGANTAR

Assalamu'alaikum Warahmatullahi Wabarakatuh

Puji syukur penulis panjatkan atas kehadiran Allah SWT. atas berkat nikmat kesehatan, kesabaran dan izin-Nya sehingga skripsi ini dapat diselesaikan dengan baik, salawat serta salam tak lupa penulis haturkan kepada Baginda Rasulullah SAW. Nabi panutan bagi seluruh umat Islam dalam menjalankan roda kehidupan yang tanpa ajarannya hidup manusia bagaikan berada di ruang gelap tanpa cahaya, semoga kelak kita menjadi umat yang bersama Rasulullah SAW. Disurga nanti aamiin.

Skripsi dengan judul “ Pengaruh *Job Demand* dan Kecerdasan Emosional terhadap Kinerja dengan *Burnout* sebagai Variabel Moderating Pada Karyawan Rumah Sakit Lanto dg. Pasewang Kabupaten Jeneponto” Penulis hadirkan sebagai syarat meraih gelar Sarjana Manajemen (S.M) di Fakultas Ekonomi dan Bisnis Islam Universitas Islam Negeri Alauddin Makassar.

Penulis menyadari bahwa skripsi ini tidak akan selesai tanpa doa dan bantuan serta dukungan segenap pihak. Melalui tulisan ini penulis mengucapkan terimakasih yang sebesar-besarnya kepada orang tua penulis Bapak Hasanuddin, S.Pd.I dan Ibu Ramlah mana yang 22 tahun ini memberikan kasih sayang, doa, material, perjuangan yang tidak akan pernah dibalas, kasih itu akan senantiasa ada tak lekang oleh waktu, tak pudar oleh segala yang dapat memudahkan, awet sepanjang masa. Penulis yakin dengan sungguh sedikit pencapaian ini akan memberikan kebahagiaan yang luar biasa, terimakasih Bapak dan Ibu untuk segala pengorbanan, kasih sayang, cinta dan doa-doa yang selama ini dipanjatkan.

Tidak lupa Penulis mengucapkan terimakasih sebesar-besarnya kepada pihak-pihak lain yang memberikan kontribusi yang besar dalam penyusunan skripsi ini, adapun pihak-pihak yang dimaksud antara lain :

1. Bapak Prof. Dr. H. Hamdan Juhannis, MA., Ph.D, selaku Rektor beserta Wakil Rektor I, II, III, dan IV UIN Alauddin Makassar.
2. Bapak Prof. Dr. H. Abustani Ilyas, M.Ag selaku Dekan serta Wakil Dekan I, II, dan III Fakultas Ekonomi dan Bisnis Islam

3. Ibu Dr. Hj. Rika Dwi Parmitasari, SE.,M.Comm selaku Ketua Jurusan dan Bapak Dr. Alim Syariati, SE., M. Si selaku Sekretaris Jurusan Manajemen UIN Alauddin Makassar.
4. Ibu Andi Mulia, SE.,M. Si selaku Dosen Penasehat Akademik yang selalu menjadi tempat diskusi Penulis.
5. Ibu Hj. Eka Suhartini, SE., M.M selaku pembimbing I dan Bapak Amir, SE., M. Si selaku pembimbing II atas segala masukan, arahan yang diberikan kepada Penulis
6. Seluruh Dosen Fakultas Ekonomi dan Bisnis Islam UIN Alauddin Makassar yang telah memberikan ilmu pengetahuan serta membentuk akhlak dan karakter yang baik bagi penullis.
7. Seluruh staff akademik, dan tata usaha, serta staff jurusan Manajemen UN Alauddin Makassar yang senantiasa memberikan pelayanan yang maksimal.
8. Seluruh Karyawan Rumah Sakit Lanto dg Pasewang kabupaten Jeneponto yang telah mengisi kuesioner yang penulis bagikan.
9. Teman-teman Manajemen 2018 Konsentrasi Sumber Daya Manusia terimakasih telah berjuang Bersama dalam penyelesaian skripsi ini.
10. Dan seluruh pihak yang terlibat dalam penyelesaian skripsi ini yang tidak bisa saya sebutkan satu persatu penulis mengucapkan banyak terimakasih.

Penulis berharap agar skripsi ini bermanfaat bagi penulis pada khususnya rekan-rekan mahasiswa serta pembaca pada umumnya. Akhirnya, kepada Allah penulis sandarkan sebaik-baik pengabdian.

Wassalamu ‘alaikum Warahmatullahi Wabarakatu.

Gowa, 20 Desember 2022

Penulis,

St Nurjannah H

90200118018

DAFTAR ISI

SAMPUL	
KATA PENGANTAR	ii
PENGESAHAN	iii
DAFTAR ISI	vi
DAFTAR TABEL	vii
ABSTRAK	viii
BAB I PENDAHULUAN	1
A. Latar Belakang.....	1
B. Rumusan Masalah.....	10
C. Hipotesis.....	11
D. Defenisi Operasional dan Ruang lingkup Penelitian	14
E. Kajian Pustaka	16
F. Tujuan dan Manfaat Penelitian.....	18
BAB II LANDASAN TEORI	20
A. Grand Teory.....	20
B. Manajemen Sumber Daya Manusia.....	22
C. Fungsi Manajemen Sumber Daya Manusia	24
D. Tugas Manajemen Sumber Daya Manusia	26
E. Tujuan Manajemen Sumber Daya Manusia.....	30
F. Kinerja.....	31
G. Job Demand	40
H. Kecerdasan Emosional.....	45
I. Burnout	50
J. Kerangka pikir	61
BAB III METODE PENELITIAN	62
A. Jenis dan Lokasi Penelitian.....	62
B. Pendekatan Penelitian	62
C. Populasi dan Sampel.....	63
D. Metode Pengumpulan Data.....	63
E. Instrument Penelitian	64
F. Teknik Pengolahan dan Analisis Data	67
1. Uji validitas dan reabilitas.....	67
2. Uji Asumsi Klasik	68

3. Moderated Regression Analysis (<i>MRA</i>)	71
4. Koefisien korelasi (<i>R</i>).....	71
5. Koefisien Determinasi (<i>R</i> ²)	72
6. Uji Hipotesis	73
BAB IV HASIL DAN PEMBAHASAN	75
A. Gambaran Umum objek Penelitian	75
B. Gambaran Penelitian	75
C. Hasil analisis dan pengujian.....	85
1. Uji validitas dan reabilitas.....	85
2. Uji Asumsi Klasik	87
3. Moderated Regression analysis (<i>MRA</i>)	91
4. Uji Hipotesis.....	96
D. Pembahasan hasil penelittian	98
1. Pengaruh <i>Job Demand</i> terhadap Kinerja Karyawan	98
2. Pengaruh Kecerdasan Emosional terhadap Kinerja.	100
3. Pengaruh <i>Job demand</i> terhadap kinerja karyawan dengan burnout sebagai variabel moderating pada Rumah Sakit Lanto Dg. Pasewang Kabupate Jeneponto.	102
4. Pengaruh Kecerdasan Emosiona terhadap Kinerja dengan Burnout sebagai variabel moderating pada Rumah Sakit Lanto dg Pasewang Kabupate Jeneponto	104
BAB V PENUTUP.....	107
A. Kesimpulan	107
B. Saran	108
C. Hambatan dalam penelitian.....	108
DAFTAR PUSTAKA	109

ABSTRAK

Judul : Pengaruh *Job Demand* dan Kecerdasan Emosional Terhadap Kinerja Karyawan Dengan *Burnout* Sebagai Variabel moderating pada rumah sakit lanto dg pasewang kabupaten Jeneponto.

Penelitian ini untuk mengetahui pengaruh *job demand* terhadap kinerja karyawan rumah sakit lanto dg pasewang Kabupaten Jeneponto, mengetahui pengaruh kecerdasan emosional terhadap kinerja karyawan rumah sakit lanto dg pasewang Kabupaten Jeneponto, mengetahui pengaruh *job demand* terhadap kinerja karyawan dengan *burnout* sebagai variabel moderating pada rumah sakit lanto dg pasewang Kabupaten Jeneponto, mengetahui pengaruh kecerdasan emosional terhadap kinerja karyawan dengan *burnout* sebagai variabel moderating pada rumah sakit lanto dg pasewang Kabupaten Jeneponto.

Teknik analisis data penelitian ini menggunakan *moderated Regression Analysis* (MRA) yang dibantu dengan aplikasi SPSS versi 2.1 yang ditujukan untuk menjawab rumusan masalah atau hipotesis yang telah dirumuskan yakni menguji hubungan antara variabel *job demand* dan kecerdasan emosional terhadap kinerja karyawan dengan *burnout* sebagai variabel moderating pada Rumah Sakit Lanto dg Pasewang Kabupaten Jeneponto. Populasi dalam penelitian ini yakni karyawan rumah sakit lanto dg pasewang Kabupaten Jeneponto yang berjumlah 130 orang. Teknik pengambilan sampel dalam penelitian ini yakni teknik *probability sampling* yaitu pengambilan sampel secara acak atau random dari populasi yang ada.

Hasil penelitian ini menunjukkan bahwa *job demand* tidak berpengaruh positif dan signifikan terhadap kinerja karyawan, kecerdasan emosional berpengaruh positif dan signifikan terhadap kinerja karyawan, *burnout* tidak memoderasi hubungan *job demand* terhadap kinerja begitupula *burnout* tidak memoderasi hubungan kecerdasan emosional terhadap kinerja.

Kata Kunci : *Job demand*, kecerdasan emosional, kinerja, *burnout*

BAB I

PENDAHULUAN

A. Latar Belakang

Rumah sakit adalah salah satu bagian integral dari keseluruhan sistem pelayanan kesehatan yang melayani pasien dengan berbagai jenis pelayanan. kesehatan adalah suatu peranan besar dalam setiap kegiatan untuk memelihara dan meningkatkan kesehatan atau derajat hidup masyarakat, bertujuan untuk mewujudkan kesehatan yang optimal dirumah sakit diperlukanya sumber daya yang berkualitas bagi masyarakat dan perkembangan dunia bisnis jasa kesehatan dalam era globalisasi akhir-akhir ini terus meningkat baik secara kualitas dan kuantitas. Dalam meningkatkan kualitas dan kuantitas jasa pelayanan rumah sakit juga memerlukan sistem manajemen yang bisa menggerakkan semua sumber daya manusia yang ada sehingga akan berdampak pada pencapaian kinerja.

Capaian kinerja pelayanan dan anggaran Rumah Sakit Lanto dg. Pasewang selama 2019 cukup baik, dengan adanya peningkatan bila dibandingkan pada tahun-tahun sebelumnya, hal ini dapat dirunjukkan oleh peningkatan jumlah kunjungan pada semua jenis pelayanan, hal ini disebabkan oleh meningkatnya sarana dan prasarana pelayanan kesehatan yang berdampak pada jumlah pendapatan rumah sakit yang lebih tinggi dengan kurun waktu sama pada tahun sebelumnya. Menurut Renja Rumah Sakit Lanto dg. Pasewang tahun 2020 Berdasarkan hasil pengukuran capaian sasaran meningkatnya mutu pelayanan rumah sakit dapat disimpulkan bahwa kinerja sasaran mutu pelayanan yang efektif dan efisien pada Rumah Sakit Lanto dg. Pasewang pada tahun 2020 capaiannya adalah memenuhi standar (MS).

Salah satu fenomena dari kinerja itu sendiri yakni Rumah sakit Grha Husada, Berdasarkan laporan kinerja di Rumah Sakit tersebut dapat dilihat dari naik turunnya kinerja karyawan pada tahun 2017. Dalam faktor penilaian kinerja di Rumah Sakit Grha Husada yang terdiri dari pengetahuan kerja, kesadaran akan tugas, kepatuhan, kedisiplinan, kerjasama, mandiri, partisipasi, inovasi dan kreativitas, bertanggung jawab, budaya pelayanan, etika kerja integritas dan ketepatan waktu menyelesaikan tugas dilapangan. Hal ini lebih jelasnya dapat dilihat pada gambar 1.1 penilaian rata – rata kinerja karyawan :

Gambar 1.1
Data Penilaian Rata – Rata Kinerja Karyawan Rumah Sakit Grha Husada

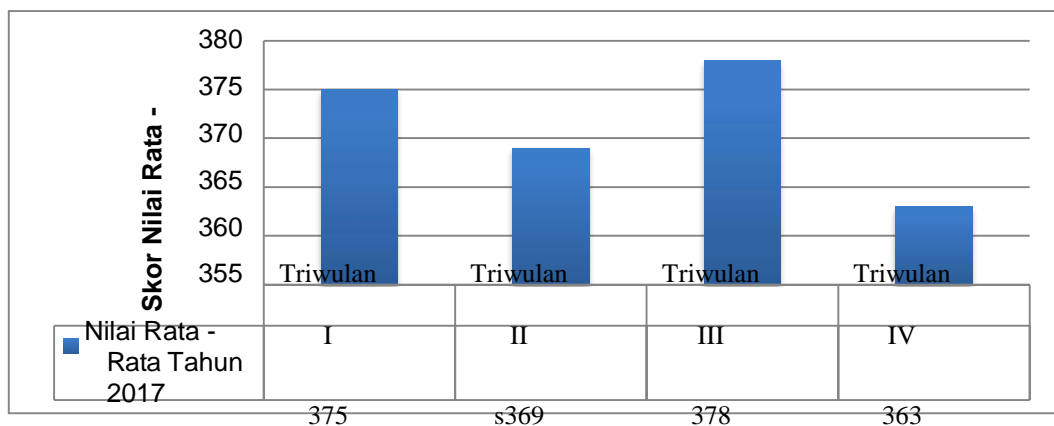

Sumber : Rumah Sakit Grha Husada. 2017

Berdasarkan data pada gambar 1.1 dapat dilihat dari perkembangan kinerja di triwulan I dengan skor nilai rata – rata 375, akan tetapi pada triwulan II itu turun 0,06%, untuk triwulan III itu naik dengan skor nilai rata – rata 378 dan pada triwulan IV itu turun 0,15%. Hal ini menunjukkan bahwa kinerja karyawan Rumah Sakit Grha Husada mengalami Fruktuasi dalam penilaian kinerja karyawan. Menurut Mangkunegara (2016:67) mendefinisikan kinerja adalah hasil kerja secara kualitas dan kuantitas yang dicapai oleh seseorang pegawai dalam melaksanakan tugas sesuai dengan tanggung jawabnya yang diberikan kepadanya.

Karyawan rumah sakit sebagai bagian integral dari pelayanan kesehatan, berperan penting dalam meningkatkan mutu pelayanan yang memberikan jaminan terhadap upaya keselamatan pasien. Karyawan memiliki peran yang besar dalam upaya menjamin keselamatan pasien (IOM,2011). Komoditas utama dalam pelayanan kesehatan di rumah sakit adalah pelayanan perawatan. Hal ini bukan berarti mengesampingkan pelayanan medis, namun mayoritas perawatan yang diperlukan pasien adalah asuhan keperawatan, sehingga upaya keselamatan pasien tidak dapat lepas dari peran perawat dalam memberikan pelayanan keperawatan yang berkualitas.

Tidak dapat dipungkiri dalam setiap organisasi atau perusahaan hampir selalu ditemukan satu atau bukan bahkan lebih karyawan yang mengalami stress kerja sehingga memungkinkan karyawan tersebut tidak bisa mempunyai kinerja yang baik dan tentu saja hal ini bisa mengancam kinerja organisasi (Majalah Human Capital, 2006). Lebih lanjut terdapat 24 publikasi hasil studi yang meneliti bagaimana karyawan dalam tim berinteraksi dan secara khusus tentang bagaimana memiliki anggota yang buruk bisa mengganggu kemajuan tim. Kebanyakan organisasi tidak memiliki cara yang efektif untuk menyelesaikan masalah. Beberapa faktor penyebab menurunnya kinerja seorang karyawan salah satunya *job demand* atau tuntutan pekerjaan.

Karyawan rumah sakit memiliki beberapa karakteristik yang menciptakan tuntutan kerja yang tinggi, seperti pekerjaan yang rutin, jadwal kerja yang ketat, tanggung jawab atas keselamatan dan kesehatan orang lain dan diri sendiri, serta dituntut untuk mampu bekerja dalam tim, *job demand* atau tuntutan kerja

penyumbang menurunnya kinerja dan stress tertinggi pada karyawan. Tuntutan pekerjaan atau *job demand* merujuk pada aspek-aspek fisik psikologi, sosial, atau organisasi dari suatu pekerjaan yang membutuhkan usaha atau kemampuan secara fisik dan atau psikologis yang terus menerus oleh karena itu diasosiasikan dengan kondisi fisik dan atau psikologis tertentu (Llorens et al., 2006).

Konsekuensi dari tuntutan kerja yang meningkat, karyawan akan mengalami perasaan peningkatan beban kerja. Lebih lanjut terjadi peningkatan gangguan dalam komunitas ditempat kerja, karena karyawan menjadi terlalu sibuk untuk bisa mempertahankan hubungan positif dengan yang lain ditempat kerja. karyawan juga mengalami perubahan peran kerja dan lingkungan kerja yang subyektif yang secara potensial mengekspos katryawan pada kodisi stress kerja dalam jangka panjang. Tuntutan pekerjaan yang tinggi akan memicu kondisi emosi atau perasaan negatif, dan oleh karenanya memiliki pengaruh langsung terhadap kinerja karyawan.

Faktor lain yang dapat mempengaruhi kinerja karyawan adalah kecerdasan emosional dari karyawan itu sendiri . Goleman (2000) dalam Yenti K (2014) menyatakan bahwa kecerdasan intelegensi (IQ) dan kecerdasan emosi (EQ) merupakan faktor yang mempengaruhi kinerja seseorang. Namun kecerdasan emosilah yang lebih berperan untuk menghasilkan kinerja yang cemerlang sehingga dapat mempengaruhi tingkat *profisionalisme* seorang manusia adalah kecerdasan emosional yang dimilikinya. Hal ini sejalan dengan tugas seorang karyawan, kecerdasan emosional (*emotional intelegenci*) merujuk pada kemampuan untuk mengenali perasan sendiri dan perasaan orang lain,

kemampuan memotivasi diri sendiri dan kemampuan mengelola emosional baik pada diri sendiri dan dalam hubungannya dengan orang lain.

Dalam mengembangkan diri dan memanfaatkan fasilitas serta sumber daya yang ada adalah dengan memperhatikan kecerdasan emosional, kecerdasan emosional merupakan faktor penentu keberhasilan kinerja, karena dalam kecerdasan emosional seorang karyawan mampu mengendalikan segala ego dan keinginannya serta mampu memahami orang lain atau rekan kerjanya sehingga terciptanya suasana kelompok kerja yang dinamis. kecerdasan emosional sangat mempengaruhi kehidupan seseorang secara keseluruhan mulai dari kehidupan dalam keluarga, pekerjaan, sampai interaksi dengan lingkungan sosialnya.

Berdasarkan observasi penulis beberapa karyawan mengeluh sangat lelah secara fisik dan psikisnya. Tuntutan untuk memberikan pelayanan dengan kualitas yang baik kepada setiap pasien seringkali menjadi beban psikologis karyawan karena adanya perasaan tertekan. Masyarakat dan pasien berperan sebagai klien karyawan pada kenyataannya seringkali tidak mau tahu dengan kendala yang dihadapi karyawan. Disinilah diperlukan keterampilan dan sikap dalam mengelola emosi bagi karyawan agar kondisi atau kendala yang tidak menguntungkan tersebut tidak sampai menyebabkan munculnya emosi negatif dalam diri karyawan yang dapat berdampak pada kinerja yang akhirnya merugikan diri sendiri. Karyawan yang kurang dapat mengelola emosinya akan mudah terpengaruh oleh situasi diluar dirinya.

Stress akan menjadi masalah bagi karyawan dan organisasi jika sudah mengarah pada timbulnya burnout. *Burnout* merupakan kelelahan karyawan secara psikis dan fisik yang disebabkan oleh situasi kerja yang tidak mendukung atau tidak sesuai dengan kebutuhan dengan kebutuhan dan harapan. Pada kondisi ini karyawan akan mengalami gangguan kesehatan secara fisik maupun psikis sehingga dapat mempengaruhi kinerja dalam pekerjaan.

Selanjutnya adalah *Burnout*, *Burnout* dalam istilah manajemen sumber daya manusia yang sering disebut dengan kejenuhan bekerja. *Burnout* adalah sindrom psikologis yang muncul sebagai respon individu terhadap stres di tempat kerja. Menurut Brill (1984) burnout merupakan reaksi psikologis terhadap stres kerja berkepanjangan yang disebabkan ketidakpuasan kerja, tekanan pekerjaan dan ketidakharmonisan perkawinan. Sedangkan menurut Staten (2018) burnout adalah sebuah keadaan yang melemahkan seseorang sebagai akibat stress yang luar biasa. Jadi burnout adalah kelelahan emosional dan mental yang berkepanjangan ditempat kerja sebagai manifestasi stress kerja yang memperburuk kondisi fisik dan mental karyawan. Gejala kejenuhan kerja ini harusnya bisa dideteksi secara dini oleh manajer sumber daya manusia, agar organisasi terhindar dari intensi turnover yang akan merugikan rumah sakit.

Kejenuhan kerja perawat akan menimbulkan berbagai gejala. gejala kejenuhan kerja terekspos dalam bentuk stress kerja, tidak patuh terhadap kebijakan organisasi, tidak kompeten dalam bekerja, tidak mau mengikuti pelatihan, kinerja dibawah standar, konflik dengan teman sejawat dan acuh terhadap pelayanan pasien. Beberapa penelitian memperlihatkan bahwa kejenuhan

berdampak terhadap individu perawat. Burnout berdampak terhadap kualitas kehidupan pekerja yang menyebabkan masalah gangguan mental, tekanan, kelesuan, ketidakpuasan kerja, *turnover* yang semuanya mempengaruhi kinerja karyawan

Sebagaimana firman Allah swt. dalam surah At Taubah/9 : 109 yang menyebutkan :

وَقُلْ أَعْمَلُوا فَسَيَرَى اللَّهُ عَمَلَكُمْ وَرَسُولُهُ وَالْمُؤْمِنُونَ وَسَتُرَدُّونَ إِلَىٰ عِلْمِ الْغَيْبِ وَالشَّهَادَةِ فَيُنَبِّئُكُم بِمَا كُنتُمْ تَعْمَلُونَ

Terjemahnya :

Dan katakanlah, “ Bekerjalah kamu, maka Allah akan melihat pekerjaanmu, begitu juga Rasul-Nya dan orang-orang mukmin, dan kamu akan dikembalikan kepada (Allah) yang mengetahui yang ghaib dan nyata, lalu diberitakan-Nya kepada kamu apa yang telah kamu kerjakan”.

Dari ayat diatas dijelaskan bahwa islam mengajarkan kepada kita untuk berlaku sabar dan ridho terhadap suatu pekerjaan. Islam juga memerintahkan untuk berusaha memperbaiki kondisi dan tidak menyerah begitu saja terhadap apa yang akan kita kerjakan karena kesabaran dan kreativitas merupakan dua faktor yang saling melengkapi jiwa seseorang dan harus bekerja dengan baik karena kelak diakhirat akan dipertanggungjawabkan kepada tuhan apa yang kita kerjakan. Tanpa bekerja manusia tidak akan memperoleh apa yang diharapkan .Dengan bekerja keras, manusia telah melakukan suatu kewajiban.

Selain itu maksud lain dari auat tersebut adalah Sumber daya manusia pada perusahaan perlu dikelola secara profesional agar terwujud suatu keseimbangan antara kebutuhan karyawan dengan tuntutan dan kemampuan organsiasi perusahaan. Sejauh ini keberadaan SDM didalam suatu perusahaan

memegang peranan yang sangat penting. Tenaga kerja memiliki potensi yang sangat besar untuk menjalankan aktivitas perusahaan. Potensi setiap sumber daya manusia yang ada dalam perusahaan harus dapat dimanfaatkan dengan sebaikbaiknya, sehingga mampu memberikan output yang optimal. Bahkan ada semacam kecenderungan, makin besar perusahaan, makin besar jumlah kebutuhan akan tenaga kerja.

Grand theory yang digunakan dalam penelitian ini adalah Teori penetapan tujuan (*Goal Setting Theory*). *Goal setting theory* merupakan salah satu bagian dari teori motivasi yang dikemukakan oleh Edwin Locke pada tahun 1978. *Goal Setting theory* didasarkan pada bukti yang berasumsi bahwa sasaran (ide-ide akan masa depan;keadaan yang diinginkan) memainkan peran penting dalam bertindak. Teori penetapan tujuan yaitu model individual yang menginginkan untuk memiliki tujuan, memilih tujuan dan menjadi termotivasi untuk mencapai tujuan-tujuan (Birnberg dalam Mahennoko, 2011). Teori penetapan tujuan merupakan proses kognitif penetapan tujuan dan merupakan determinan perilaku.Konsep teori ini pertama kali dikemukakan oleh Dr. Edwin Locke pada tahun 1978 yaitu menunjukkan adanya keterkaitan antara tujuan dan kinerja seseorang terhadap tugas. Teori ini menjelaskan penetapan tujuan yang menantang (sulit) dan dapat diukur hasilnya akan dapat meningkatkan prestasi kerja (kinerja), yang diikuti dengan kemampuan dan keterampilan kerja dan juga ketidakjelasan tujuan dapat menjadi sumber bagi para bawahan. Berdasarkan uraian diatas, maka dapat diasumsikan bahwa untuk mencapai kinerja yang baik dan optimal harus ada kesesuaian tujuan antara individu dengan organisasi. Oleh karena itu, penggunaan

ukuran kinerja dapat mempengaruhi keadilan organisasional dan kinerja karyawan.

Mengacu pada *locke's* model (Arsanti, 2009), Goal setting theory atau teori penetapan tujuan mempunyai empat mekanisme dalam memotivasi individu untuk mencapai kinerja. Pertama, penetapan tujuan dapat mengarahkan perhatian individu untuk fokus pada pencapaian tujuan tersebut. Kedua, tujuan dapat membantu agar usaha yang diberikan oleh individu untuk mencapai tujuan. Ketiga, adanya tujuan dapat meningkatkan ketekunan individu dalam mencapai tujuan tersebut. Keempat, tujuan membantu individu untuk menetapkan strategi dan melakukan tindakan sesuai yang direncanakan. Dengan demikian dengan adanya penetapan tujuan dapat meningkatkan kinerja individu yang pada akhirnya akan meningkatkan kinerja organisasi atau perusahaan.

Penelitian yang berjudul pengaruh *job demand* terhadap kinerja dengan burnout sebagai variabel moderating pada karyawan bagian produksi PT. Tripilar Betonmas Salatiga (Yanuar Surya Putra : 2012). Menunjukkan hasil penelitian bahwa *job demand* memiliki pengaruh negatif terhadap kinerja karyawan, yaitu jika *job demand* karyawan meningkat maka kinerja karyawan akan menurun, Sedangkan variabel *burnout* memiliki pengaruh negatif terhadap kinerja karyawan yaitu apabila *burnout* karyawan meningkat maka kinerja karyawan akan menurun.

Berdasarkan uraian diatas maka penelitian ini mengambil judul pengaruh *job demand* dan kecerdasan emosional terhadap kinerja karyawan dengan

menggunakan variabel *burnout* sebagai variabel moderating pada RS lanto dg Pasewang kabupaten Jeneponto.

B. Rumusan Masalah

Berdasarkan latar belakang yang telah diuraikan maka penulis menarik beberapa rumusan masalah sebagai berikut :

1. Apakah job demand berpengaruh terhadap kinerja karyawan pada Rumah sakit Lanto dg Pasewang Kabupaten Jeneponto?
2. Apakah kecerdasan emosional berpengaruh terhadap kinerja karyawan Rumah Sakit Lanto dg Pasewang Kabupaten Jeneponto?
3. Apakah pengaruh *job demand* terhadap kinerja karyawan dengan *burnout* sebagai variabel moderating pada Rumah Sakit Lanto dg Pasewang Kabupaten Jeneponto?
4. Apakah pengaruh kecerdasan emosional terhadap kinerja dengan *burnout* sebagai variabel moderating pada rumah sakit lanto dg pasewang Kabupaten Jeneponto?

C. Hipotesis

Hipotesis dapat diartikan sebagai suatu jawaban yang bersifat sementara terhadap permasalahan penelitian sampai terbukti melalui data yang terkumpul (Arikunto,2006).

1. Pengaruh *Job Demand* terhadap kinerja karyawan

Dalam pekerjaan individu dihadapkan pada berbagai tautan tugas atau pekerjaan yang harus diselesaikan atau sering disebut job demand. Job demand didefinisikan sebagai tuntutan pekerjaan yang menjadi pemicu terjadinya kelelahan secara psikologis (*psychological stressor*), yang bisa menurunkan kinerja suatu karyawan misalnya: bekerja secara non stop dalam jam kerja yang lama, beban pekerjaan yang terlalu banyak dan terbatasnya waktu yang diberikan untuk menyelesaikan pekerjaan tersebut dan adanya konflik pada tuntutan pekerjaan yang harus diselesaikan (Love, Irani, Standing, 2007).

Penelitian dengan judul Hubungan antara job demand terhadap kinerja (Anesia Mulya Diana : 2020). Menunjukkan bahwa Job demand berpengaruh negatif terhadap kinerja karyawan. Ketika job demand meningkat maka banyak waktu, usaha yang harus kita lakukan maka dari itu sehingga hasil kanerja karyawan tidak memuaskan hasil dan tidak sesuai dengan yang diinginkan perusahaan.

H1 : Diduga Job Demand berpengaruh negatif dan signifikan terhadap kinerja karyawan Rumah Sakit Lanto dg. Pasewang Kabupaten Jeneponto.

2. Pengaruh kecerdasan emosional terhadap kinerja Karyawan

Meningkatnya kecerdasan emosional seorang karyawan dapat berpengaruh terhadap kinerja karyawan karena dengan karyawan dapat mengatur kecerdasan emosionalnya otomatis karyawan bisa mengatur dan menontrol emosinya dengan begitu kinerja karyawan bisa sangat bagus. Seorang karyawan yang mampu mengatur emosi diri yang baik akan memiliki rasa tanggung jawab atas kinerjanya pribadi dan mempunyai kemampuan beradaptasi dalam menghadapi berbagai perubahan. Mengatur emosi membuat seorang karyawan dapat mengendalikan pikiran untuk tetap tenang mengerjakan tugas pribadinya.

Penelitian dengan judul Pengaruh Kecerdasan emosional dan kecerdasan spriritual terhadap kinerja (Syamsul Arifin,Dewi Prihatini& Wiji Utami : 2014). Menunjukkan bahwa kecerdasan emosional berpengaruh positif terhadap kinerja karyawan.

H2 : Diduga Kecerdasan Emosional berpengaruh positif dan signifikan terhadap kinerja karyawan Rumah Sakit Lanto dg Pasewang Kabupaten Jeneponto.

3. Pengaruh Job demand terhadap kinerja karyawan RS lanto dg pasewang kabupaten jeneponto dengan *burnout* sebagai variabel moderating

Kinerja merupakan cerita perihal tingkat pencapaian implementasi suatu program kegiatan atau kebijakan dalam mewujudkan sasaran, tujuan, visi dan misi organisasi yang dituangkan melalui perencanaan strategis suatu organisasi.

Penelitian yang berjudul pengaruh burnout terhadap kinerja karyawan (Isra hayati & Suci Fitria : 2018). Menunjukkan bahwa burnout berpengaruh positif terhadap kinerja karyawan Rs Lanto dg Pasewang Kabupaten Jeneponto.

H3 : Diduga Job demand berpengaruh positif signifikan terhadap kinerja karyawan Rs Lanto dg Pasewang Kabupaten Jeneponto dengan burnout sebagai variabel moderating

4. Pengaruh kecerdasan emosional terhadap kinerja karyawan Rs lanto dg pasewang kabupaten jeneponto dengan burnout sebagai variabel moderating

Kecerdasan emosional merupakan wacana yang baru dalam bidang ilmu psikologi setelah bertahun-tahun masyarakat sangat meyakini bahwa faktor penentu keberhasilan hidup seseorang adalah IQ. Berdasarkan penelitian dalam bidang psikologi bahwa kemampuan yang dimiliki oleh seseorang tidak hanya diukur berdasar pada kecerdasan logis dan linguistik saja namun terdapat kecerdasan-kecerdasan lain yang mampu membuka pemikiran banyak orang mengenai faktor keberhasilan dalam hidup salah satunya adalah kecerdasan emosional. Oleh karena itu prestasi yang diperoleh dalam pekerjaan salah

satunya dipengaruhi oleh kecerdasan emosional yang menempati posisi pertama dan kecerdasan intelektual menempati posisi kedua (Wibowo, 2011:2)

Penelitian yang berjudul kecerdasan emosional dan kecerdasan spiritual pengaruhnya terhadap kinerja dengan job burnout sebagai variabel intervening (M Rihal Irsyada : 2021) Menunjukkan bahwa kecerdasan emosional berpengaruh positif terhadap kinerja melalui burnout dengan kata lain burnout signifikan dalam memediasi pengaruh kecerdasan emosional terhadap kinerja karyawan.

H4 : Diduga Job demand berpengaruh positif signifikan terhadap kinerja karyawan Rs Lanto dg Pasewang Kabupaten Jeneponto dengan burnout sebagai variabel moderating

D. Defenisi Operasional dan Ruang lingkup Penelitian

1. Definisi Operasional

Defenisi Operasional bertujuan untuk menetapkan aturan dan prosedur yang digunakan dalam penelitian untuk mengukur variabel dan memandu jenis data dan informasi apa yang dicari oleh peneliti, Variabel yang digunakan dalam penelitian ini penelitian ini antara lain sebagai berikut.

Tabel 1.1
Definisi Operasional

No	Variabel	Definisi
<i>Variabel Terikat (Dependent Variabel)</i>		
1	Kinerja (Y)	Kinerja merupakan suatu tingkat keberhasilan serta prestasi yang dicapai sesuai dengan tanggung jawab yang diberikan karyawan Rs Lanto dg Pasewang Kabupaten Jeneponto.
<i>Variabel bebas (Dependent Variabel)</i>		
1	Job Demand (X1)	<i>Job Demand</i> merupakan serangkaian tuntutan yang membutuhkan usaha dan keterampilan fisik dan psikis karyawan Rumah sakit Lanto dg Pasewang Kabupaten Jeneponto.
2	Kecerdasan Emosional (X2)	Kecerdasan Emsosional merupakan kemampuan seseorang karyawan Rumah Sakit Lanto dg Pasewang Kaupaten Jeneponto untuk mengenali emosi diri, mengelola emosi, memotivasi diri sendiri dan kemampuan untuk membina kerjasama dengan orang lain
<i>Variabel Moderating</i>		
3	Burnout	<i>Burnout</i> merupakan istilah yang digunakan untuk menggambarkan kejenuhan, stress ayang dipicu oleh pekerjaan karyawan Rumah Sakit Lanto dg Pasewang Kabupaten Jeneponto jika dibiarkan berlarut-larut akan mempengaruhi kesehatan fisik dan mental.

--	--	--

2. Ruang Lingkup Penelitian

Penelitian ini dilakukan untuk mengetahui pengaruh variabel independen : *job demand* dan kecerdasan emosional terhadap variabel dependen : Kinerja dengan *burnout* sebagai variabel moderasi. Populasi karyawan Rs Lanto dg Pasewang kabupaten Jeneponto.

E. Kajian Pustaka

Dalam penelitian ini peneliti mengkaji hasil penelitian terdahulu yang dilakukan oleh beberapa peneliti. Adapun hasil penelitian tersebut antara lain.

Tabel 1.2

Penelitian Terdahulu

No	Nama Peneliti	Judul penelitian	Metode Penelitian	Hasil
1	Devi Risma (2012)	Pengaruh Kecerdasan Emosional terhadap Kinerja Karyawan	Metode yang digunakan dalam penelitian ini adalah metode eksperimen.	Kecerdasan emosional berpengaruh positif terhadap kinerja karyawan.
2	Anesia Mulya Diana & Agus Frianto (2020)	Hubungan antara <i>Job Demand</i> terhadap kinerja karyawan melalui <i>burnout</i> .	Metode yang dilakukan penelitian ini adalah Studi kepustakaan dengan sejumlah jurnal dari peneliti sebelumnya	<i>Job Demand</i> berpengaruh positif terhadap kinerja karyawan.

3	Suci Fitria (2018)	Pengaruh <i>Burnot</i> terhadap kinerja karyawan pada BMT EL-MUNAWAR Medan.	Metode yang dilakukan penelitian ini adalah analisis data	<i>Burnout</i> berpengaruh positif terhadap kinerja.
4	Yanuar Surya Putra & Hari Mulyadi (2010)	Pengaruh faktor job demand terhadap kinerja dengan burnout sebagai variabel moderating padaa karyawan bagian produksi PT. Tripilar Betonmas Salatiga	Metode yang dilakukan penelitian ini adalah metode kuantitatif	<i>Job Demand</i> berpengaruh negatif terhadap kinerja karyawan.
5	Nyoman adinda adnyaswari & I Gusti Ayu Dewi adnyani (2017)	Pengaruh dukungan sosial dan <i>burnout</i> terhadap kinerja perawat rawat inap RSUP Sanglah	Metode yang dilakukan penelitian ini adalah Analisis regresi linear berganda	<i>Burnout</i> berpengaruh negatif terhadap kinerja perawat
6	M Rihal Irsyada	Kecerdasan emosional dan kecerdasan spiritual pengaruhnya terhadap kinerja dengan <i>burnout</i> sebagai variabel intervening	Metode yang dilakukan penelitian ini adalah Analisis jalur (path analysis) dengan menggunakan SPSS versi 25.	Kecerdasan emosional berpengaruh terhadap <i>burnout</i> berpengaruh langsung terhadap kinerja.

F. Tujuan dan Manfaat Penelitian

1. Tujuan Penelitian

Penelitian ini memiliki tujuan sebagai berikut :

- a. Untuk mengetahui pengaruh *Job Demand* dan kecerdasan emosional terhadap kinerja karyawan Rumah Sakit Lanto dg Pasewang kabupaten Jeneponto.
- b. Untuk Mengetahui pengaruh *job demand* terhadap Kinerja Karyawan Rumah Sakit Lanto dg Pasewang Kabupaten Jeneponto.
- c. Untuk mengetahui pengaruh kecerdasan emosional terhadap kinerja karyawan Rumah Sakit Lanto dg Pasewang Kabupaten Jeneponto
- d. Untuk mengetahui pengaruh *job demand* dan kecerdasan emosional terhadap kinerja karyawan Rumah Sakit Lanto dg Pasewang Kabupaten Jeneponto dengan *burnout* sebagai variabel moderating.
- e. Untuk mengetahui pengaruh *job demand* terhadap kinerja karyawan Rumah Sakit lanto dg pasewang kabupaten jeneponto dengan *burnout* sebagai variabel moderating
- f. Untuk mengetahui pengaruh kecerdasan emosional terhadap kinerja Rumah Sakit Lanto dg pasewang kabupaten jeneponto dengan *burnout* sebagai variabel moderatig

2. Manfaat Penelitian

Hasil Penelitian ini diharapkan untuk memberikan manfaat berupa

- a. Bagi Institusi

Manfaat penelitian ini sebagai bahan acuan khususnya terkait pengaruh *job demand* kecerdasan emosional terhadap kinerja dengan burnout sebagai variabel moderating sehingga upaya pengelolaan dapat dioptimalkan untuk menghindari resiko yang akan terjadi.

b. Bagi dunia akademik

Hasil penelitian ini dapat dijadikan referensi untuk membandingkan objek penelitian yang sama khususnya pengaruh *job demand* kecerdasan emosional terhadap kinerja dengan *burnout* sebagai variabel moderating

c. Bagi masyarakat umum

Hasil penelitian ini diharapkan dapat memberikan masukan dan informasi kepada pimpinan perusahaan karyawan ataupun masyarakat khususnya tentang pengaruh *job demand* kecerdasan emosional terhadap kinerja dengan *burnout* sebagai variabel moderating.

BAB II

LANDASAN TEORI

A. Grand Teory

Tenelitian ini menggunakan teori penetapan tujuan (*Goal Setting Theory*). *Goal setting theory* merupakan salah satu bagian dari teori motivasi yang dikemukakan oleh Edwin Locke pada tahun 1978. Goal Setting theory didasarkan pada bukti yang berasumsi bahwa sasaran (ide-ide akan masa depan;keadaan yang diinginkan) memainkan peran penting dalam bertindak. Teori penetapan tujuan yaitu model individual yang menginginkan untuk memiliki tujuan, memilih tujuan dan menjadi termotivasi untuk mencapai tujuan-tujuan (Birnberg dalam Mahennoko, 2011).

Salah satu karakteristik dari goal setting theory adalah tingkat kesulitan tujuan. Tingkat kesulitan tujuan yang berbeda akan memberikan motivasi yang berbeda bagi individu untuk mencapai kinerja tertentu. Tingkat kesulitan tujuan yang rendah akan membuat individu memandang bahwa tujuan sebagai pencapaian rutin yang mudah dicapai sehingga akan menurunkan motivasi individu untuk berkreaitivitas dan mengembangkan kemampuannya. Sedangkan pada tingkat kesulitan tujuan yang lebih tinggi tetapi mungkin untuk dicapai, individu akan termotivasi untuk berfikir cara pencapaian tujuan tersebut. Proses ini akan menjadi sarana berkembangnya kreatifitas dan kemampuan individu untuk mencapai tujuan tersebut.

Menurut teori ini salah satu dari karakteristik perilaku yang mempunyai tujuan yang umum diamaati ialah bahwa perilaku tersebut terus berlangsung

sampai perilaku itu mencapai penyelesaiannya, sekali seseorang mulai sesuatu (seperti suatu pekerjaan, sebuah proyek baru), ia terus mendesak sampai tujuan tercapai. Proses penetapan tujuan (goal setting) dapat dilakukan berdasarkan prakarsa sendiri/diwajibkan oleh organisasi sebagai satu kebijakan (Wangmuba dalam Ramandei, 2009). Goal setting theory menjelaskan hubungan antara tujuan yang ditetapkan dengan prestasi kerja (kinerja). Konsep dasar teori ini adalah yang memahami tujuan (apa yang diharapkan organisasi kepadanya) akan mempengaruhi perilaku kerjanya.

Teori ini juga menyatakan bahwa perilaku individu diatur oleh ide (pemikiran) dan niat seseorang. Sasaran dapat dipandang sebagai tujuan atau tingkat kerja yang ingin dicapai oleh individu. Jika seorang individu berkomitmen untuk mencapai tujuannya, maka hal ini akan mempengaruhi tindakannya dan mempengaruhi konsekuensi kinerjanya. Teori ini juga menjelaskan bahwa penetapan tujuan yang menantang(sulit) dan dapat diukur hasilnya akan dapat meningkatkan prestasi (kinerja) , yang diikuti dengan kemampuan dan keterampilan kerja.

Pada tahun 1998, Locke dan Lathan mempublikasikan hasil kerjanya dan merumuskan lima prinsip sukses goal setting. Berdasarkan riset mereka , ternyata sebuah goal akan termotivasi dan meningkatkan kinerja jika memenuhi unsur sebagai berikut :

1. *Clarity* (kejelasan); pastikan goal tersebut jelas, spesifik dan terukur
2. *Challenge* (tantangan); Pastikan goal tersebut relevan, dianggap penting, dan menantang.
3. *Commitment* (komitmen) pastikan goal tersebut dipahami dan disepakati bersama.
4. *Feedback* (umpan balik): pastikan ada metode pengukuran keberhasilan dan umpan balik terhadap usaha meraih goal tersebut.
5. *Task Complexity* (kompleksitas tugas): buat goal sedikit kompleks tanpa membuatnya menjadi kebingungan. Artinya berikanlah seseorang waktu yang cukup untuk mencapai goal-nya atau mempelajari hal yang mereka butuhkan untuk mencapai goal-nya.

B. Manajemen Sumber Daya Manusia

1. Pengertian Sumber Daya Manusia

Manajemen sumber daya manusia adalah suatu ilmu atau cara bagaimana mengatur hubungan dengan peranan sumber daya (tenaga kerja) yang dimiliki oleh individu secara efisien dan efektif serta dapat digunakan secara maksimal sehingga tercapai tujuan (*goal*) bersama perusahaan, karyawan dan masyarakat menjadi maksimal. MSDM didasari pada suatu konsep bahwa setiap karyawan adalah manusia bukan mesin dan bukan semata menjadi sumber daya bisnis.

Manajemen sumber daya manusia (SDM) adalah teknik atau prosedur yang berhubungan dengan pengelolaan dan pendayagunaan personalia sekolah/madrasah atau instansi (SDM), baik tenaga edukatif maupun tenaga

administratif secara efektif dan efisien banyak tergantung pada kemampuan kepala sekolah/madrasah baik sebagai manager dan pemimpin pada lembaga pendidikan tersebut.

Sebelum membahas lebih jauh, maka perlu diketahui pengertian MSDM itu dari berbagai sumber dan perspektif untuk lebih menegaskan tentang definisi beberapa pakar atau sumber yang memberikan pandangan yang beragam tentang MSDM.

- a. Pengertian MSDM menurut Marwansyah yaitu: Pendayagunaan sumber daya manusia di dalam organisasi yang dilakukan melalui fungsi-fungsi perencanaan sumber daya manusia, perencanaan dan pengembangan karir, pemberian kompensasi dan kesejahteraan, keselamatan dan kesehatan kerja, serta hubungan industrial.
- b. Ivancevich menyatakan *Human Resource management is the effective management of people at work. Human resource management examines what can or should be done to make working people more productive and satisfied* atau manajemen sumber daya manusia adalah pengelolaan yang efektif dari manusia dalam pekerjaan mereka, (dan) manajemen sumber daya manusia meneliti hal-hal yang dapat atau harus dilakukan untuk menjadikan orang yang bekerja menjadi lebih produktif dan lebih puas.
- c. Adapun Dessler berpendapat bahwa Manajemen sumber daya manusia adalah “proses memperoleh, melatih, menilai, dan memberikan kompensasi kepada karyawan, memerhatikan hubungan kerja mereka, kesehatan, keamanan, dan masalah keadilan”.

- d. Menurut S. Panggabean Manajemen sumber daya manusia adalah “
Proses yang terdiri dari perencanaan, pengorganisasian, pimpinan dan pengendalian kegiatan-kegiatan yang berkaitan dengan analisis pekerjaan, evaluasi pekerjaan, pengadaan, pengembangan, kompensasi, promosi, dan pemutusan hubungan kerja guna mencapai tujuan yang telah ditetapkan.

Dengan defenisi yang dikemukakan oeh para ahli tersebut menunjukkan demikian pentingnya manajemen sumber daya manusia didalam mencapai tujuan perusahaan, karyawan dan masyarakat. Dari pengertian diatas dapat disimpulkan bahwa manajemen sumber daya manusia adalah proses perencanaan, pengorganisasian, pelaksanaa dan evaluasi terhadap sumber daya manusia dalam organisasi untuk encapai tujuan secara efektif dan efisien.

C. Fungsi Manajemen Sumber Daya Manusia

Manajemen Sumber Daya Manusia merupakan bagian dari Manajemen umum, yang harus memfokuskan pada diri sumber daya manusia. Terdapat banyak sekali pendapat para ahli mengenai fungsi manajemen sumber daya manusia, tidak hanya lagi perusahaan ataupun organisasi melainkan secara umum, salah satunya menurut Melayu S.P Hasibuan (2016) fungsi manajemen sumber daya manusia adalah sebagai berikut :

- a. Perencanaan

Perencanaan (*human reseurces planning*) adalah merencanakan tenaga kerja secara efektif serta efisien agar sesuai dengan kebutuhan perusahaan dalam membantu terwujudny tujuan.

b. Pengorganisasian

Pengorganisasian adalah kegiatan untuk mengorganisasi semua karyawan dengan menetapkan pembagian kerja, hubungan kerja, delegasi wewenang, integrasi, dan koordinasi dalam bagan organisasi (*organization chart*).

c. Pengarahan

Pengarahan (*directing*) adalah kegiatan mengarahkan semua karyawan agar mau bekerja sama dan bekerja efektif serta efisien dalam membantu tercapainya tujuan perusahaan, karyawan, dan masyarakat.

d. Pengendalian

Pengendalian (*controlling*) adalah kegiatan mengendalikan semua karyawan, agar mentaati peraturan-peraturan perusahaan dan bekerja sesuai dengan rencana.

e. Pengadaan

Pengadaan (*procurement*) adalah proses peningkatan keterampilan teknis, teoritis, konseptual, dan moral karyawan melalui pendidikan dan pelatihan.

f. Pengembangan

Pengembangan (*development*) adalah proses peningkatan keterampilan teknis, teoritis, konseptual, dan moral karyawan melalui pendidikan dan pelatihan.

g. Kompensasi

Kompensasi (*compensation*) adalah pemberian balas jasa langsung (*direct*) dan tidak langsung (*indirect*), uang atau barang kepada karyawan sebagai imbalan jasa yang diberikan kepada perusahaan.

h. Pengintegrasian

Pengintegrasian (*integration*) adalah kegiatan untuk mempersatukan kepentingan perusahaan dan kebutuhan karyawan, agar tercipta kerja sama yang serasi dan saling menguntungkan.

i. Pemeliharaan (*maintenance*)

Pemeliharaan adalah kegiatan untuk memelihara atau meningkatkan kondisi fisik, mental, dan loyalitas karyawan, agar mereka tetap mau bekerja sama sampai pensiun

j. Kedisiplinan

Kedisiplinan merupakan fungsi MSDM yang terpenting dan kunci terwujudnya tujuan karena tanpa adanya disiplin yang baik sulit terwujud tujuan yang maksimal.

k. Pemberhentian

- l. Pemberhentian (*separation*) adalah putusannya hubungan kerja seseorang dari perusahaan. Pemberhentian ini disebabkan oleh keinginan karyawan, keinginan perusahaan, kontrak kerja berakhir, pensiun, dan sebab-sebab lainnya.

D. Tugas Manajemen Sumber Daya Manusia

Peran manajemen sumber daya manusia merupakan aspek krusial yang akan menentukan apakah organisasi tersebut akan mengalami peningkatan kinerja

atau tidak. Manajemen sumber daya manusia bisa juga disebut *human resources development (HRD)*. HRD memiliki tujuan utama yakni meningkatkan kinerja individu sehingga memberikan kontribusi langsung ketujuan kinerja organisasi. Adapun tugas seorang manajer sumber daya manusia meliputi :

1. Melakukan persiapan dan seleksi tenaga kerja

- a. Membuat persiapan

Dalam membuat persiapan seorang HRD akan melakukan perencanaan kebutuhan tenaga kerja yang mungkin timbul, perencanaan ini dilakukan melalui peramalan atau perkiraan jumlah tenaga kerja yang dibutuhkan serta ketersediaan tenaga kerja di lapangan dan waktu perekrutan atau kapan perekrutan akan dibutuhkan. Semua komponen ini akan diramal dan dirancang terlebih dahulu dalam membuat persiapan sebelum masuk ke tahap seleksi tenaga kerja.

- b. Perekrutan tenaga kerja

Setelah menyelesaikan tahap persiapan selanjutnya HRD akan melakukan proses perekrutan. Dalam tahap ini akan dilakukan analisa jabatan yang adaa untuk dibuatkan deskriptif pekerjaan dan spesifikasi pekerjaan apa yang dibutuhkan.

- c. Seleksi tenaga kerja

Proses ini merupakan tahapan menemukan calon tenaga kerja yang sesuai dengan spesifikasi tenaga kerja yang dibutuhkan oleh organisasi peserta yang direkrut adalah mereka yang sesuai dengan syarat dan ketentuan yang telah ditetapkan sebelumnya.

d. Pengembangan dan evaluasi karyawan

Seorang pekerja yang telah direkrut hendaknya menguasai pekerjaan yang menjadi tugas dan tanggung jawabnya oleh karena itu seorang manajer sumber daya manusia hendaknya memberikan label agar karyawan tersebut memiliki kemampuan yang sesuai sehingga mampu menguasai tugas dan tanggung jawabnya, sehingga kinerja karyawan tersebut meningkat.

e. Pemberian kompensasi dan proteksi kepada pegawai

Tugas manajer sumber daya manusia ialah memberikan penghargaan atas kontribusi karyawan secara teratur, kompensasi sangat penting diberikan untuk meningkatkan motivasi karyawan dalam bekerja, kompensasi yang di berikan hendaknya sesuai dengan pasar yang ada dalam lingkungan eksternal organisasi. Kompensasi tidak sesuai dengan standar pasar akan merugikan, baik kerugian akibat kelebihan pemberian kompensasi sehingga menimbulkan kerugian finansial , maupun kerugian yang diakibatkan oleh kurangnya kompensasi yang diberikan sehingga menyebabkan karyawan tidak puas terhadap kompensasi yang mereka terima, kondisi ini akan menyebabkan penurunan semangat karyawan dalam bekerja yang berimbas pada penurunan kinerja.

f. Menciptakan iklim organisasi yang kondusif

Dalam rangka enciptakan iklim organisasi yang kondusif HRD hendaknya mampu menciptakan hubungan antar karyawan serta

hubungan karyawan dengan atasan yang baik, komunikasi yang terjalin penuh dengan kekeluargaan dan keakraban mampu meminimalisir konflik atau pertikaian dalam organisasi, karyawan yang bekerja dalam lingkungan yang kondusif mampu melaksanakan setiap pekerjaan dengan baik sehingga kinerja karyawan akan maksimal.

g. Memberikan pelatihan atau training

Pelatihan yang diberikan kepada karyawan mampu memberikan kepuasan bagi organisasi, para karyawan yang diberikan pelatihan akan memiliki kinerja yang optimal sesuai dengan standar yang ditetapkan guna mencapai tujuan organisasi, suatu program pelatihan dikatakan efektif apabila mampu memberikan manfaat bagi peserta atau karyawan berupa peningkatan prestasi kerja. Pelatihan yang diberikan mampu embrikan pengembangan diri yang optimal terhadap karyawan.

h. Manajemen pengembangan diri

Manajer harus membantu karyawan untuk mengembangkan diri , maka proses pengembangan diri dimulai dari pengetahuan tentang: siapa diri kita. Apa yang kita mau dan tujuan kita, apa yang kita punya untuk mencapai tujuan itu tiga hal diatas dapat menjadi peta dasar untuk pengembangan diri karyawan.

i. Penilaian kinerja

Tugas seorang manajer adalah melakukan penilaian kinerja atau penilaian prestasi kerja. Penilaian prestasi kerja merupakan menilai

rasio hasil kerja nyata dengan standar kualitas maupun kuantitas yang dihasilkan oleh setiap karyawan.

j. **Kebijaksanaan**

Berarti membuat keputusan apakah karyawan akan dipromosikan, didemosikan, atau balas jasanya dinaikkan.

Dari tugas-tugas HRD dapat dipahami bahwa manager sumber daya manusia memiliki tugas yang sangat penting di dalam suatu perusahaan, mulai dari proses persiapan dan penyeleksian tenaga kerja, pengembangan dan evaluasi karyawan, pemberian kompensasi, melakukan pelatihan karyawan dan sampai melakukan penilaian secara berkala serta terhadap karyawan-karyawan perusahaan. Tugas-tugas tersebut harus terealisasikan dengan baik agar perusahaan dapat mencapai tujuannya.

E. Tujuan Manajemen Sumber Daya Manusia

Tujuan manajemen sumber daya manusia adalah meningkatkan kontribusi produktif orang-orang yang ada dalam perusahaan melalui sejumlah cara yang bertanggung jawab secara strategis, etis dan sosial. Departemen sumber daya manusia dikatakan penting karena departemen tersebut mendorong para manajer dan tiap-tiap karyawannya agar dapat menjalankan dan melaksanakan yang telah dan sudah direncanakan oleh perusahaan agar tujuan organisasi tercapai secara optimal. Untuk mendukung para pimpinan yang mengoperasikan departemen-departemen atau unit-unit organisasi dalam perusahaan sehingga bekerja secara maksimal maka manajemen sumber daya manusia memiliki sasaran, yaitu sebagai berikut.

a. Sasaran perusahaan

Departemen manajemen sumber daya manusia diciptakan untuk dapat membantu para manajer dalam mencapai sasaran perusahaan. Dalam hal ini antara lain perencanaan sumber daya manusia, seleksi, pelatihan, pengembangan, pengangkatan, penempatan, penilaian, dan hubungan kerja.

b. Sasaran Fungsional

Sasaran ini untuk mempertahankan kontribusi departemen sumber daya manusia pada yang cocok bagi berbagai kebutuhan perusahaan, seperti : pengangkatan, penilaian, dan penempatan.

c. Sasaran Sosial

Sasaran sosial ini meliputi keuntungan yang akan diperoleh oleh perusahaan, pemenuhan dalam tuntutan hukum dan hubungan manajemen dengan serikat pekerja.

d. Sasaran pribadi

Untuk membantu para karyawan dalam mencapai tujuan-tujuan pribadi mereka, setidaknya sejauh tujuan-tujuan tersebut dapat meningkatkan kontribusi individu terhadap kinerja.

F. Kinerja

1. Pengertian Kinerja

Pada umumnya, kinerja diberi batasan sebagai kesuksesan seseorang di dalam melakukan suatu pekerjaan. Lebih tegas lagi Lawler dan Porter (1967), yang mengemukakan bahwa kinerja adalah kesuksesan seseorang didalam

melaksanakan tugas. Prawirosentono (1999) mengemukakan kinerja adalah hasil kerja yang dapat dicapai oleh seseorang atau sekelompok orang dalam suatu organisasi, sesuai dengan wewenang dan tanggung jawab masing-masing, dalam rangka upaya mencapai tujuan organisasi bersangkutan secara legal, tidak melanggar hukum dan sesuai dengan moral maupun etika. Sebagaimana irman Allah swt dalam QS Yasin ayat 33-35 yang berbunyi :

وآيَةٌ لَهُمُ الْأَرْضُ الْمَيْتَةُ أَحْيَيْنَاهَا وَأَخْرَجْنَا مِنْهَا حَبًّا فَمِنْهُ يَأْكُلُونَ
وَجَعَلْنَا فِيهَا جَنَّاتٍ مِّنْ نَّخِيلٍ وَأَعْنَابٍ وَفَجْرَاتًا فِيهَا
لِيَأْكُلُوا مِنْ ثَمَرِهِ وَمَا عَمِلَتْهُ أَيْدِيهِمْ ۖ أَفَلَا يَشْكُرُونَ

Terjemahnya :

“Dan suatu tanda (kekuasaan Allah yang besar) bagi mereka adalah bumi yang mati. Kami hidupkan bumi itu dan kami keluarkan dari padanya biji-bijian, maka daripadanya mereka makan. Dan kami jadikan padanya kebun-kebun kurma dan anggur dan kami pancarkan padanya beberapa mata air Supaya mereka dapat makan dari buahnya, dan dari apa yang diusahakan oleh tangan mereka. Maka mereka tidak bersyukur?”

Rangkaian ayat tersebut menuntut manusia agar bersyukur kepada Allah SWT. dengan cara beriman kepada-Nya atas nikmat tersebut yaitu Allah telah memberi kesempatan pada manusia untuk lebih produktif dan berkinerja baik dan sukses dalam hidupnya, dan kesempatan yang diberikan Allah tergantung pada pekerjaan yang dilakukan oleh manusia sendiri, disamping menyadarkan diri kepada kehendak-Nya. Kemudian kehendak Allah menyediakan lingkungan agar manusia dapat hidup di dalamnya. Selain itu Allah juga memerintahkan manusia untuk mengelola dan terus meningkatkan apa yang telah disediakan oleh Allah, sehingga mampu berkinerja yang baik akan memberi perubahan yang baik pula untuk perusahaannya atau organisasinya dimasa yang akan datang.

Kinerja (*performance*) merupakan suatu pencapaian persyaratan pekerjaan tertentu yang akhirnya secara nyata dapat tercermin keluaran yang dihasilkan. Kinerja merupakan salah satu alat ukur bagi pencapaian tujuan organisasi. Kinerja dapat dipandang sebagai '*thing done*'. Hasibuan (2002) juga mengartikan kinerja (prestasi kerja) sebagai hasil kerja secara kualitas dan kuantitas yang dicapai oleh seorang pegawai dalam melaksanakan tugasnya sesuai dengan tanggung jawab yang diberikan kepadanya.

Gilbert (1978) berpendapat sebaliknya, bahwa kinerja pada dasarnya adalah produk waktu dan peluang. Peluang tanpa waktu untuk mengejar peluang tersebut bukan apa-apa. Dan waktu yang tidak kita miliki, yang tidak memberi peluang bahkan memiliki sedikit nilai.

Dalam Sutrisno (2010) menyatakan bahwa perilaku seseorang akan terbawa dalam menjalankan kehidupan dan kegiatan dalam organisasi, baik organisasi bisnis maupun public. Bila suatu organisasi mempunyai SDM yang mempunyai tanggung jawab yang tinggi, moral yang tinggi, hokum yang andal, maka dapat dipastikan organisasi tersebut akan mempunyai kinerja yang baik. Oleh karena itu, terdapat beberapa hal yang perlu diperhatikan, yaitu:

- a. Bagaimana mengorganisasikan berbagai kegiatan dan memobilisasi para karyawan yang ada dalam organisasi agar tujuan organisasi dapat tercapai.
- b. Bagaimana mengelola para karyawan organisasi secara efektif, agar tujuan organisasi dapat tercapai disertai efisiensi yang tinggi.
- c. Bagaimana menciptakan kondisi organisasi, sistem balas jasa dan

hukuman untuk menunjang suasana kerja agar tercapai tujuan organisasi yang sudah ditetapkan.

Dari paparan teori mengenai pengertian kinerja, dapat disimpulkan bahwa kinerja merupakan hasil dari suatu yang telah dikerjakan dalam organisasi sesuai tanggung jawab dan wewenang yang telah diberikan kepada individu atau kelompok kerja guna mencapai tujuan organisasi sesuai dengan nilai dan norma yang ada.

2. Faktor-faktor yang Mempengaruhi Pencapaian Kinerja

Faktor yang mempengaruhi kinerja adalah faktor kemampuan (*ability*) dan faktor motivasi (*motivation*). Hal ini sesuai dengan pendapat Keith Davis dalam A.A Anwar Prabu Mangkunegara (2000:67) dalam Prabu Mangkunegara (2007,13) yang merumuskan bahwa:

Human Performance : Ability x Motivation

Motivation : Attitude x Situation

Ability : Knowledge x Skill

a. Faktor Kemampuan (*Ability*)

Secara psikologis, kemampuan terdiri dari kemampuan potensi (IQ) dan kemampuan *reality* (*knowledge + skill*). Artinya, pimpinan dan karyawan yang memiliki IQ diatas rata-rata (IQ 110-120) apalagi IQ superior, very superior, gifted dan genius dengan pendidikan yang memadai untuk jabatannya dan terampil dalam mengerjakan pekerjaan

sehari-hari, maka akan lebih mudah mencapai kinerja maksimal.

b. Faktor Motivasi (*Motivation*)

Motivasi diartikan suatu sikap (*attitude*) pimpinan dan karyawan terhadap situasi kerja (*situation*) di lingkungan organisasinya. Mereka yang bersikap positif (pro) terhadap situasi kerjanya akan menunjukkan motivasi kerja tinggi dan sebaliknya. Jika mereka bersikap negative (kontra) terhadap situasi kerjanya akan menunjukkan motivasi kerja yang rendah. Situasi kerja yang dimaksud mencakup antara lain hubungan kerja, fasilitas kerja, iklim kerja, kebijakan pimpinan, pola kepemimpinan kerja dan kondisi kerja.

Menurut Henry Simamora dalam Prabu Mangkunegara (2007 : 14) kinerja dipengaruhi oleh tiga faktor, yaitu:

Faktor individual yang terdiri dari:

1. Kemampuan dan keahlian
2. Latar belakang
3. Demografi

Faktor psikologis yang terdiri dari:

1. Persepsi
2. *Attitude*
3. *Personality*
4. Pembelajaran
5. Motivasi.

Faktor organisasi yang terdiri dari:

- a. Sumber daya
- b. Kepemimpinan
- c. Penghargaan Struktur
- d. *Job design*

Kinerja individu adalah hasil kerja karyawan baik dari segi kualitas maupun kuantitas berdasarkan standar kerja yang telah ditentukan. Kinerja individu ini akan tercapai didukung oleh atribut individu, upaya kerja (*work effort*) dan dukungan organisasi (Mangkunegara, 2007: 15). Dengan kata lain, kinerja individu adalah hasil:

- a. Atribut individu, yang menentukan kapasitas untuk mengerjakan sesuatu. Atribut individu meliputi faktor individu (kemampuan dan keahlian, latar belakang serta demografi) dan faktor psikologis meliputi persepsi, *attitude*, *personality*, pembelajaran dan motivasi.
- b. Upaya kerja (*work effort*), yang membentuk keinginan untuk mencapai sesuatu.
- c. Dukungan organisasi, yang memberikan kesempatan untuk membuat sesuatu. Dukungan organisasi meliputi sumber daya, kepemimpinan, lingkungan kerja, struktur organisasi dan *job design*.

Menurut A. Dale Timple dalam Mangkunegara (2007 : 15), faktor-faktor kinerja terdiri faktor internal dan faktor eksternal. Faktor internal (disposisional)

yaitu faktor yang dihubungkan dengan sifat-sifat seseorang. Misalnya, kinerja seseorang baik disebabkan karena mempunyai kemampuan tinggi dan seseorang itu tipe pekerja keras, sedangkan seseorang mempunyai kinerja jelek disebabkan orang tersebut mempunyai upaya-upaya untuk memperbaiki kemampuannya.

Faktor eksternal yaitu faktor-faktor yang mempengaruhi kinerja seseorang yang berasal dari lingkungan. Seperti perilaku, sikap dan tindakan-tindakan rekan kerja, bawahan atau pimpinan, fasilitas kerja dan iklim organisasi. Faktor internal dan faktor eksternal ini merupakan jenis-jenis atribusi yang dibuat karyawan memiliki sejumlah akibat psikologis dan berdasarkan kepada tindakan. Seseorang karyawan yang menganggap kinerjanya baik berasal dari faktor-faktor internal seperti kemampuan atau upaya, diduga orang tersebut akan mengalami lebih banyak perasaan positif tentang kinerjanya dibandingkan dengan jika ia menghubungkan kinerjanya yang baik dengan faktor eksternal.

Dari pemaparan diatas, maka peneliti dapat menyimpulkan bahwa faktor-faktor yang mempengaruhi pencapaian kinerja yaitu faktor internal dan faktor eksternal. Faktor internal itu merupakan faktor yang muncul dari individu dalam individu itu sendiri, misalnya kecerdasan emosional, burnout yang dimiliki individu untuk menyelesaikan kinerja perusahaan. Sedangkan faktor eksternal merupakan faktor yang mempengaruhi kinerja yang berasal dari job demand, misalnya mencakup tuntutan pekerjaan yang diberikan terlalu banyak. Dari hasil kesimpulan yang telah dipaparkan peneliti ini akan menjadi alat ukur bagaimana kinerja karyawan di Rumah sakit lanto dg. pasewang kabupaten jenepono.

3. Penilaian Kinerja

Penilaian Kinerja Dalam Sutrisno (2010) untuk mengetahui kinerja karyawan diperlukan kegiatan-kegiatan khusus. Bernardin dan Russel mengajukan empat kinerja primer yang dapat digunakan untuk mengukur kinerja, yaitu:

- a. *Quality*. Merupakan tingkat sejauh mana proses atau hasil pelaksanaan kegiatan mendekati kesempurnaan yang diharapkan.
- b. *Quantity*. Merupakan jumlah yang dihasilkan.
- c. *Timeliness*. Merupakan sejauh mana suatu kegiatan diselesaikan pada waktu yang dikehendaki, dengan memperhatikan output lain serta waktu yang tersedia untuk kegiatan orang lain.
- d. *Cost effectiveness*. Merupakan tingkat sejauh mana penggunaan sumber daya organisasi dimaksimalkan untuk mencapai hasil tertinggi atau pengurangan kerugian dari setiap unit penggunaan sumber daya.

Menurut Robbins (1996), kinerja merupakan wujud hasil kerja yang dihasilkan oleh seseorang. Kinerja digunakan sebagai dasar penilaian atau evaluasi dan system yang merupakan kekuatan penting untuk memengaruhi perilaku karyawan. Penilaian kinerja mempunyai tujuan untuk memotivasi para karyawan dalam mencapai sasaran organisasi dan dalam mematuhi perilaku yang telah ditetapkan sebelumnya, agar membuahkan tindakan dan hasil yang diinginkan. Miner (1990) menyatakan bahwa kinerja adalah bagaimana seseorang diharapkan dapat berfungsi dan berperilaku sesuai dengan tugas yang dibebankan kepadanya. Setiap harapan mengenai bagaimana seseorang harus berperilaku

dalam melaksanakan tugas berarti menjalankan suatu peran. Jadi kinerja dapat dikatakan berhasil apabila efektivitas organisasi dapat diwujudkan (Sutrisno 2010, h. 180).

4. Upaya Peningkatan Kinerja

Menurut Stoner dalam Sutrisno (2010, h. 184-185) mengemukakan adanya empat cara untuk meningkatkan kinerja karawan, yaitu:

a. Diskriminasi

Seorang manajer harus mampu membedakan secara objektif antara mereka yang dapat memberi sumbangan berarti dalam pencapaian tujuan organisasi dengan mereka yang tidak. dalam konteks penilaian kerja memang harus ada perbedaan antara karyawan yang berprestasi dengan karyawan yang tidak berprestasi. Oleh karena itu, dapat dibuat keputusan yang adil dalam berbagai bidang, misalnya pengembangan SDM, penggajian dan sebagainya.

b. Pengharapan

Dengan memerhatikan bidang tersebut diharapkan bisa meningkatkan kinerja karyawan. Karyawan yang memiliki kinerja tinggi mengharapkan pengakuan dalam bentuk berbagai pengharapan yang diterimanya dari organisasi. Untuk mempertinggi motivasi dan kinerja, mereka yang tampil mengesankan dalam bekerja harus diidentifikasi sedemikian rupa sehingga penghargaan memang jatuh pada tangan yang memang berhak.

Pengembangan Bagi yang bekerja dibawah standar, skema untuk mereka adalah mengikuti program pelatihan dan pengembangan. Sedangkan yang diatas

standar, misalnya dapat dipromosikan kepada jabatan yang lebih tinggi. Berdasarkan hasil laporan manajemen, bagaimanapun bentuk kebijakan organisasi dapat tejamin keadilan dan kejujurannya. Untuk itu diperlukan suatu tanggung jawab yang penuh pada manajer yang membawahnya.

c. Komunikasi

Para manajer bertanggung jawab untuk mengevaluasi kinerja para karyawan dan secara akurat mengomunikasikan penilaian yang dilakukannya. Untuk dapat melakukan secara akurat, para manajer harus mengetahui kekurangan dan masalah pa saja yang dihadapi para karyawan dan bagaimana cara mengatasinya. Disamping itu, para manajer juga harus mengetahui program pelatihan dan pengembangan apa saja yang dibutuhkan. Untuk memastikannya, para manajer perlu berkomunikasi secara intens dengan karyawan.

G. Job Demand

1. Pengertian Job Demand

Arnold Bakker dan Evangelia Demerouti pertama kali memperkenalkan sebuah model yang dinamakan *The Job Demands-Resources Model* (JD-R model) di tahun 2006 dan mereka mengembangkan model mengenai tuntutan pekerjaan (job demand) dan sumber daya kerja (job resources) sebagai alternatif untuk membuat model kesejahteraan karyawan. Sebagaimana firman Allah swt, Qs At Taubah ayat 105 .

وَقُلْ اَعْمَلُوا فَسَيَرَى اللّٰهُ عَمَلَكُمْ وَرَسُولُهُ وَالْمُؤْمِنُونَ ۗ وَسَتُرَدُّونَ اِلٰى عَالَمِ الْغَيْبِ وَالشَّهَادَةِ فَيُنَبِّئُكُمْ بِمَا كُنْتُمْ تَعْمَلُونَ

Terjemahnya :

“ Dan katakanlah,” Bekerjalah kamu, maka Allah dan Rasulnya serta orang-orang mukmin akan melihat pekerjaanmu itu, dan kamu akan dikembalikan kepada (Allah) yang mengetahui yang ghaib dan yang nyata, lalu diberitakannya kepada kamu apa yang telah kamu kerjakan”

Ayat diatas menjelaskan tentang bahwa kita tidak hanya melakukan ibadah khusus, seperti shalat tetapi juga bekerja untuk mencari apa yang dikaruniakan Allah swt. dimuka bumi ini. Pada ayat tersebut juga mengisyaratkan bahwa kita harus berusaha sesuai dengan kemampuan maksimal kita dan hal itu akan dipertaruhkan oleh Allah swt. orang yang beriman dilarang bersikap malas berpangku tangan menunggu keajaiban menghampirinya tanpa ada usaha, Allah menciptakan alam beserta segala isinya diperuntukkan bagi manusia. Namun, untuk memperoleh manfaat dari alam ini manusia harus berusaha dan bekerja keras.

Bakker, et al (2003) mengemukakan bahwa pada dasarnya *job demand* mencakup pada suatu aspek fisik, psikologi, organisasi dan sosial dari sebuah pekerjaan yang membutuhkan upaya yang berkelanjutan dan berdampak pada aspek fisiologis maupun psikologis tertentu seperti tekanan kerja yang tinggi, tuntutan emosional, *role overload* dan kondisi lingkungan kerja yang buruk.

Love, Irani, Standing (2007) juga mengemukakan bahwa *job demand* dapat dikatakan sebagai tuntutan pekerjaan yang dapat menyebabkan seseorang mengalami kelelahan fisik dan psikologis pada karyawan seperti bekerja secara terus menerus dalam waktu lama, banyaknya jumlah pekerjaan, dan tenggang waktu penyelesaian pekerjaan yang terbatas.

Robbins (2006), mengemukakan *job demand* adalah sebuah aspek yang dapat memberikan suatu tekanan kepada individu apabila tuntutan pekerjaan dirasa melampaui batas sehingga individu akan lebih mudah mengalami kecemasan dan stres. S. Nugraha (2018) mengemukakan bahwa *job demand* sebagai tuntutan pekerjaan yang dialami oleh karyawan yang dapat menyebabkan stres kerja dan akan berdampak langsung terhadap tingkat produktifitas karyawan. Sampson & Akyeampong (2014) mengemukakan bahwa tuntutan yang diberikan perusahaan akan dapat memberikan sebuah tekanan pada karyawan yang mengakibatkan karyawan mengalami gejala stres. Tuntutan kerja meliputi beberapa hal, seperti beban kerja, lingkungan kerja, pola kerja, dan tingginya tingkat stres kerja yang dialami karyawan.

Dari beberapa pengertian tersebut, maka disimpulkan bahwa *job demand* merupakan suatu tuntutan pekerjaan yang yang membutuhkan upaya yang berkelanjutan yang jika dikerjakan secara terus menerus dapat menyebabkan seseorang mengalami kelelahan dan stres sehingga dapat menjadi penghambat untuk tercapainya tujuan perusahaan.

2. Dimensi-Dimensi *Job Demand*

Job demand (tuntutan kerja) yang sering dialami oleh pekerja menurut Bakker, Demerouti & Verbeke (2004) dibagi menjadi tiga macam, diantaranya Beban kerja yang berlebihan (*work overload*), merupakan tuntutan pekerjaan yang harus dilakukan oleh seorang karyawan. Schultz, dalam (Hartanti, 1998) mengemukakan bahwa *work overload* dibagi menjadi dua, yaitu *qualitative*

overload dan quantitative overload. Kelebihan beban secara kualitatif (*qualitative overload*) terjadi ketika pekerjaan yang harus dikerjakan oleh karyawan terlalu sulit dan kompleks, sedangkan kelebihan beban secara kuantitatif (*quantitative overload*) terjadi ketika pekerjaannya melebihi kemampuannya. Karyawan harus menyelesaikan pekerjaan dengan jumlah yang banyak di dalam waktu yang terbatas. Tuntutan emosional (*emotional demands*), merupakan kondisi emosional yang dirasakan oleh individu ketika berada pada situasi kerja yang tidak nyaman.

Konflik pekerjaan dan rumah tangga (*Work-home conflict*), merupakan konflik yang terjadi karena peran ganda yang dimiliki oleh individu baik sebagai pekerja maupun sebagai anggota keluarga. Bentuk konflik yang terjadi, seperti urusan pekerjaan yang dapat mengganggu waktu keluarga atau urusan keluarga yang dapat mengganggu waktu pekerjaan. Dimensi *job demand* menurut Al Homayan, dkk (2013), yaitu:

- a. *quantitative demands* merupakan suatu konsep dari beban kerja yang mengacu pada jumlah pekerjaan diberikan kepada individu yang harus dapat dikerjakan dalam waktu yang ditentukan.
- b. *physical demands* merupakan *stressor* yang terkait dengan aspek lingkungan fisik seperti pencahayaan, suhu, kelembaban dan kebisingan serta intensitas fisik yang dilakukan individu dalam menjalankan pekerjaannya.
- c. *emotional demands* merupakan frekuensi yang dihadapi seseorang untuk menghadapi suatu situasi emosional yang menuntut pekerjaan mereka.

Griffin dan Moorhead (2013) mengemukakan bahwa terdapat empat jenis *job demand*, yaitu *task demands*, *physical demands*, *role demands*, *interpersonal demands*.

- a. *task demands* (tuntutan tugas) merupakan *stressor* yang berkaitan dengan pekerjaan spesifik yang harus dikerjakan oleh individu.
- b. *physical demands* (tuntutan fisik) merupakan tuntutan yang berasal lingkungan pekerjaan karyawan seperti kesesuaian temperatur dan pencahayaan, sarana dan prasarana yang menunjang pekerjaan serta besarnya aktivitas fisik yang dibutuhkan dalam melakukan tugas
- c. *role demands* (tuntutan peran) merupakan tekanan sosial yang dialami individu ketika individu harus memahami secara jelas perannya yang dibebankan kepada dirinya.
- d. *interpersonal demands* (tuntutan antar pribadi) merupakan sebuah tekanan sosial yang menuntut individu untuk mampu menjalin sebuah interaksi sosial dengan individu lain.

Dari beberapa referensi mengenai dimensi *job demand* di atas, penelitian ini menggunakan dimensi *job demand* menurut Griffin dan Moorhead (2013), yaitu *task demands*, *physical demands*, *role demands*, *interpersonal demands*. Pemilihan dimensi ini didasarkan karena dimensi tersebut sesuai dengan tuntutan kerja yang sedang dirasakan oleh karyawan dan dapat mengukur seberapa besar tuntutan kerja yang melekat pada karyawan.

3. Hubungan job demand terhadap kinerja

Penelitian dengan judul Hubungan antara *job demand* terhadap kinerja (Anesia Mulya Diana & Agus Frianto : 2020). Menunjukkan bahwa *Job demand* berpengaruh negatif terhadap kinerja karyawan. Ketika job demand meningkat maka banyak waktu, usaha yang harus kita lakukan maka dari itu sehingga hasil kinerja karyawan tidak memuaskan hasil dan tidak sesuai dengan yang diinginkan perusahaan.

H. Kecerdasan Emosional

1. Pengertian Kecerdasan Emosional

Istilah “kecerdasan emosional” pertama kali dilontarkan oleh dua ahli psikologi yakni, *Peter Salovey* dan *John Mayer* dari *University of New Hampshire* untuk menerangkan kualitas-kualitas emosional yang tampaknya penting bagi keberhasilan individu. Salovey dan Mayer (dalam Casmini, 2012:20) mendefinisikan kecerdasan emosional sebagai himpunan bagian dari kecerdasan sosial yang melibatkan kemampuan memantau perasaan dan emosi baik pada diri sendiri maupun pada orang lain, memilah-milah semuanya, dan menggunakan informasi ini untuk mengembangkan pikiran dan tindakan. Definisi tersebut menjelaskan bahwa kecerdasan emosional berkaitan dengan pengarahan tindakan seseorang dalam kehidupan pribadi maupun sosial (Winanti, 2007).

Sebagaimana firman Allah swt. pada Qs Ar Rad ayat 28 menyebutkan :

الَّذِينَ آمَنُوا وَتَطْمَئِنُّ قُلُوبُهُمْ بِذِكْرِ اللَّهِ ۗ أَلَا بِذِكْرِ اللَّهِ تَطْمَئِنُّ الْقُلُوبُ

Terjemahnya :

“Orang-orang yang beriman dan hati mereka manjadi tenteram dengan mengingat Allah. Ingatlah, hanya dengan mengingati Allah-lah hati menjadi tenteram”.

Dari uraian ayat diatas dapat disimpulkan bahwa Islam memandang kecerdasan emosional sebagai kemampuan seseorang dalam mengendalikan, menguasai dan mengontrol emosinya, serta mampu dalam menghadapi situasi-situasi tertentu dengan memberi respon yang positif.

Individu yang mempunyai kecerdasan emosi dapat dikesan melalui akhlaknya. Akhlak mulia merupakan natijah iman yang sebenar kerana tidak bernilai iman seseorang tanpa disertai dengan akhlak yang mulia sepertimana yang digambarkan dalam hadith Rasulullah SAW ketika ditanya oleh sahabat, “Apakah Deen itu?” lantas baginda menjawab dengan sabdanya, “(Deen itu) adalah akhlak yang baik.” Akhlak juga merupakan amal yang paling berat yang akan diletakkan dalam neraca hamba pada hari kiamat kelak.” Islam telah mengajar manusia mengenai kecerdasan emosional ini sejak manusia diciptakan oleh Allah s.w.t., sedangkan kajian di barat mengenai kecerdasan emosional bermula dalam abad ke 20. Dalam Al-Quran telah dijelaskan ayat-ayat yang menerangkan Islam itu amat mementingkan kecerdasan emosi dalam kalangan umatnya antaranya Allah melarang umat Islam dari berputus asa dengan rahmatNya Allah.

Keterampilan kecerdasan emosional bekerja secara sinergi dengan keterampilan kognitif. Tanpa kecerdasan emosi, orang tidak akan biasa menggunakan kemampuan-kemampuan kognitif mereka sesuai dengan potensi

maksimum. Doug Lennick mengatakan bahwa yang diperlukan untuk sukses dimulai dengan keterampilan intelektual, tetapi juga memerlukan kecakapan emosi untuk memanfaatkan potensi bakat mereka secara penuh (Goleman, 2007: 36).

Dapat disimpulkan bahwa pada intinya pondasi awal kecerdasan emosional meliputi: kemampuan mengidentifikasi emosi sendiri (kesadaran diri), mengelola dan mengendalikan emosi diri (mengelola emosi/pengaturan diri), memotivasi diri (motivasi), mengenali emosi orang lain (empati), dan membina hubungan baik dengan orang lain (keterampilan sosial).

2. Komponen-komponen Kecerdasan Emosional

Pendapat lain dikemukakan oleh Salovey (dalam Goleman, 1999:513) yang menyebutkan beberapa pondasi dasar kecerdasan emosi antara lain:

a. Mengenali emosi diri

Kemampuan untuk memahami perasaan dari waktu ke waktu merupakan hal penting bagi pengertian diri seseorang. Mengenali diri merupakan inti dari kecerdasan emosional, yaitu kesadaran akan diri sendiri sewaktu perasaan timbul, ia akan memiliki kejernihan pikiran sehingga seseorang itu akan mandiri dan yakin batas-batas yang mereka bangun, kesehatan jiwanya bagus dan cenderung berfikir positif tentang kehidupan. Kemudian apabila suasana hati sedang buruk, mereka tidak mau dan tidak larut dalam perasaan dan mampu melepaskan diri dari suasana tidak nyaman dalam waktu relatif cepat

(Goleman, 2003:65). Katajaman polapikir menjadi penolong untuk mengatur emosi.

b. Mengelola emosi dalam diri

Menangani perasaan agar perasaan dapat terungkap dengan pas adalah kecakapan yang tergantung pada kesadaran diri. Orang yang buruk kemampuannya dalam keterampilan mengelola emosi akan terus-menerus bertarung melawan perasaan murung, cemas, dan juga keterasingan, sementara mereka yang pintar dapat bangkit kembali dengan jauh lebih cepat dari kemerosotan dan kejatuhan dalam kehidupan.

Kemampuan mengelola emosi meliputi kecakapan untuk tetap tenang, menghilangkan kegelisahan, kesedihan, atau suatu yang menjengkelkan. Seseorang yang memiliki kemampuan mengelola emosi dengan baik akan mampu menyikapi rintangan-rintangan hidup dengan baik. Namun sebaliknya seseorang yang tidak memiliki kemampuan mengelola emosi akan terus-menerus melawan perasaan-perasaan gelisah dan penyesalan. Selain itu apabila emosi terlampau ditekan dan tidak dikendalikan terlampau ekstrim dan terus-menerus, emosi akan menjadi sumber penyakit, seperti depresi, cemas berlebihan, amarah yang meluap, dan gangguan emosional yang berlebihan.

c. Memotivasi diri sendiri

Kendali diri untuk menahan diri terhadap kepuasan dan mengendalikan

dorongan hati. Menata emosi adalah alat yang sangat penting untuk mencapai tujuan dalam memberikan perhatian dan menguasai diri sendiri. Motivasi yang merupakan bagian dari emosi erat hubungannya dengan keberhasilan, bisa membuat kita merasa mendapat kepuasan sejati yang bahkan lebih besar daripada keberhasilan itu sendiri. Motivasi memiliki kekuatan yang luar biasa dalam kehidupan seseorang.

d. Empati

Empati adalah kebutuhan yang juga tergantung pada kesadaran diri secara emosi dan merupakan keterampilan bergaul. Orang yang empati lebih mampu menangkap sinyal-sinyal sosial yang tersembunyi dan mengisyaratkan apa-apa yang dibutuhkan atau dikehendaki orang lain.

Empati menekankan pentingnya mengindra perasaan dan persepektif orang lain sebagai dasar untuk membangun hubungan interpersonal yang sehat.

2. Faktor-faktor yang Mempengaruhi Kecerdasan Emosional

Faktor yang mempengaruhi kecerdasan emosional adalah faktor eksternal yaitu yang datang dari diri luar individu. Sepanjang perkembangan sejarah manusia menunjukkan seseorang sejak kecil mempelajari keterampilan sosial dasar maupun emosional dari orang tua dan kaum kerabat, tetangga, teman bermain, lingkungan pembelajaran di sekolah dan dari dukungan sosial lainnya (Goleman, 2003:57).

Goleman berprestasi bahwa lingkungan keluarga merupakan sekolah pertama dalam mempelajari emosi. Menurut penelitian yang memperlihatkan bahwa cara orang tua memperlakukan anak-anaknya berakibat mendalam bagi kehidupan emosional anak karena anak-anak adalah murid yang pintar, sangat peka terhadap transmisi emosi yang paling halus sekalipun dalam keluarga. Goleman menegaskan bahwa mengerjakan keterampilan emosi sangat penting untuk mempersiapkan belajar dan hidup (Goleman, 2003:59).

3. Hubungan Kecerdasan Emosional terhadap kinerja

Penelitian dengan judul Pengaruh Kecerdasan emosional dan kecerdasan spriritual terhadap kinerja (Syamsul Arifin,Dewi Prihatini& Wiji Utami : 2014). Menunjukkan bahwa kecerdasan emosional berpengaruh positif terhadap kinerja karyawan.

I. *Burnout*

1. Pengertian *Burnout*

Istilah *burnout* pertama kali dikemukakan Freudenberg, seorang psikiater di New York pada tahun 1974. Sebagai seorang psikiater, Freudenberg melihat banyak sukarelawan yang awalnya semangat membantu pasien, tiba-tiba mengalami penurunan motivasi dan komitmen kerja, penurunan ini disertai dengan gejala kelelahan fisik dan mental. Menurut Maslach & Schaufeli (Schaufeli, 2008) *burnout* merupakan kelelahan baik secara fisik maupun emosional yang menyebabkan berkembangnya konsep diri negatif, kurangnya konsentrasi, dan sikap kerja yang buruk. Pendapat lain menyatakan *burnout* sebagai keadaan lelah atau frustasi yang disebabkan terhalangnya pencapaian sehingga muncul

perubahan sikap dan perilaku yang menyebabkan seseorang menarik diri secara psikologis dari pekerjaannya, biasanya seseorang menjadi cenderung menjaga jarak dengan klien atau bersikap sinis terhadap mereka (Pangesti, 2012).

Selain menyebabkan perubahan sikap, biasanya *burnout* diikuti dengan menurunnya prestasi kerja seperti menurut Ivancevich (2006), *burnout* adalah proses psikologis yang disebabkan stres kerja yang tidak terlepaskan, sehingga menyebabkan kelelahan emosi, perubahan kepribadian, dan perasaan serta penurunan pencapaian. Siagian (2009) berpendapat bahwa *burnout* adalah kondisi mental, emosional, dan kelelahan fisik yang disebabkan stres yang berlanjut dan tidak teratasi. Menurut Greenberg (2002) *burnout* adalah dampak dari stres kerja baik secara psikologis, psikofisiologis dan perilaku yang sifatnyamerugikan.

Berdasarkan apa yang telah diuraikan di atas, *burnout* adalah kondisi kelelahan kerja yang diakibatkan stres kerja yang tidak tertangani, sehingga mengakibatkan penurunan pencapaian, perubahan sikap, dan masalah baik fisik maupun psikologis pada seorang pekerja. firman Allah swt. QS. Al Baqarah ayat 286 yang menyebutkan :

لَا يُكَلِّفُ اللَّهُ نَفْسًا إِلَّا وُسْعَهَا ۗ لَهَا مَا كَسَبَتْ وَعَلَيْهَا مَا اكْتَسَبَتْ ۗ
رَبَّنَا لَا تُؤَاخِذْنَاَ إِنْ نَسِينَاَ أَوْ أَخْطَأْنَاَ ۗ رَبَّنَا وَلَا تَحْمِلْ عَلَيْنَاَ إِصْرًا كَمَا
حَمَلْتَهُ عَلَى الَّذِينَ مِنْ قَبْلِنَاَ ۗ رَبَّنَا وَلَا تُحْمِلْنَاَ مَا لَا طَاقَةَ لَنَا بِهِ ۗ وَاعْفُ
عَنَّا ۗ وَاعْفِرْ لَنَا ۗ وَارْحَمْنَا ۗ أَنْتَ مَوْلَانَا فَانصُرْنَا عَلَى الْقَوْمِ الْكَافِرِينَ

Terjemahnya :

Allah tidak membebani seseorang melainkan sesuai dengan kesanggupannya. Dia mendapat pahala dari kebijakannya yang didikerjakannya dan dia mendapat siksa dari kejahatan yang diperbuatnya. Mereka berdoa “Ya Tuhan kami, janganlah engkau hukum kami jika kami lupa atau kami melakukan kesalahan. Ya Tuhan kami, janganlah engkau bebani kami dengan beban yang berat sebagaimana engkau bebani kepada orang-orang sebelum kami. Ya Tuhan kami, janganlah engkau pikulkan kepada kami apa yang tidak sanggup kami memikulnya. Maafkanlah kami, ampunilah kami, dan rahmatilah kami, engkau adalah pelindung kami, maka tolonglah kami menghadapi orang-orang kafir”

Ayat diatas menjelaskan bahwa dalam mencapai tujuan hidup manusia diberi beban Allah swt. sesuai dengan kesanggupannya, mereka diberi pahala lebih dari yang telah diusahakannya dan mendapat siksa seimbang dengan kejahatan yang telah dilakukannya. Dengan ayat ini Allah swt. mengatakan bahwa seseorang dibebani hanyalah sesuai dengan kesanggupannya. Agama islam adalah agama yang tidak membebani manusia dengan beban berat dan sulit.

2. Gejala *Burnout*

Orang-orang yang cenderung mengalami *burnout* adalah mereka yang bekerja pada bidang sosial atau pelayanan publik seperti yang dijelaskan Maslach (Darmawan, Silviandari, Susilawati, 2015) *burnout* adalah stres yang dialami individu dengan pekerjaan yang secara langsung berhadapan dengan manusia sebagai penerima pelayanan, dengan kata lain *burnout* lebih sering terjadi pada orang-orang yang bekerja pada bidang sosial atau pelayanan masyarakat.

Burnout dapat diketahui dari beberapa gejala yang dialami pekerja, menurut Greenberg (Darmawan, Silviandari, & Susilawati, 2015) gejala *burnout* adalah:

- a. Berkurangnya selera humor (*diminished sense of humor*)
- b. Mengabaikan waktu istirahat (*skipping rest and food breaks*)
- c. Jam lembur meingkat tanpa libur (*increased overtime and no vacation*)
- d. Meningkatnya keluhan fisik (*increased physical complaints*)
- e. Menarik diri dari lingkungan sosial (*social withdrawal*)
- f. Berubahnya kinerja dalam pekerjaan (*changed job performance*)
- g. Mengonsumsi obat pribadi (*self medication*)
- h. Perubahan dari dalam diri (*internal changed*)

3. Dimensi - Dimensi *Burnout*

Menurut Maslach, Schaufeli dan Leiter (2001) *burnout* dapatdikategorikan menjadi tiga dimensi yaitu:

- a. Kelelahan Emosi (*Emotional Exhausted*)

Kelelahan emosi disebabkan oleh terkurasnya energi secara emosional untuk menghadapi situasi akibat beban kerja atau tuntutan pekerjaan. Perasaan frustrasi, putus asa, tertekan, sedih, mudah tersinggung, merasa terbebani dengan tugas yang ada, mudah marah tanpa alasan yang jelas merupakan beberapa kondisi yang dapat menggambarkan kelelahan emosi. Dalam bidang pelayanan sosial, kelelahan emosi dapat menguras tenaga penyedia layanan untuk terlibat dengan klien, sehingga menjadi kurang responsif terhadap kebutuhan klien atau penerima layanan.

b. Depersonalisasi (*Depersonalization*)

Depersonalisasi adalah perasaan dimana seseorang merasa atau kehilangan realitas diri, dan merasa bertingkah laku seperti orang lain seperti robot. Depersonalisasi juga menyebabkan berkembangnya sikap dan perasaan yang negatif terhadap klien atau penerima pelayanan. Depersonalisasi berkaitan dengan sikap negatif, kasar menjaga jarak dengan orang lain, menarik diri dan tidak peduli dengan sekitarnya.

c. Penurunan Prestasi Pribadi (*Reduced Personal Accomplishment*)

Penurunan prestasi pribadi seseorang berkaitan dengan penurunan kompetensi diri, motivasi dan produktifitas kerja hal ini dapat disebabkan oleh rasa bersalah karena tujuan kerja yang tidak tercapai dan perasaan rendah diri yang disertai kurangnya penghargaan pada diri sendiri. Biasanya penurunan prestasi pribadi ditunjukkan dengan sikap tidak ramah saat melayani klien, kurang peduli pada orang lain, rasa empati berkurang, merasa aktivitas yang dilakukan tidak berguna.

Menurut Baron & Greenberg (Farhati & Rosyid, 1996) *burnout* memiliki 4 dimensi, yaitu:

1. Kelelahan fisik (*physical exhaustion*), ditandai dengan keluhan gangguan fisik seperti sakit kepala, mual, selalu merasa letih, daandiikuti dengan perubahan pola makan dan tidur.
2. Kelelahan emosional (*emotional exhaustion*), ditandai dengan perasaan

cemas, depresi, frustrasi, mudah tersinggung, tempramenburuk tanpa alasan yang jelas.

3. Kelelahan mental (*mental exhaustion*), ditandai dengan munculnya sikap sinis terhadap klien, selalu berpikiran negatif pada orang lain, dan memandang buruk diri sendiri.
4. Rendahnya penghargaan diri (*low of accomplishment*), ditandai dengan perasaan yang selalu merasa tidak puas segala dimensi dalam diri.

Berdasarkan apa yang telah dipaparkan di atas, peneliti akan menegaskan bahwa penelitian ini menggunakan teori dimensi yang dikemukakan oleh Maslach, Schaufeli dan Leiter (2001) yaitu kelelahan emosional, depersonalisasi, dan penurunan prestasi pribadi.

4. Faktor – Faktor Penyebab *Burnout*

Maslach, Schaufeli & Leiter (2001) menjelaskan faktor yang dapat menyebabkan *burnout* dibagi menjadi dua, yaitu:

- a. Faktor situasional (*situational factor*)
 - 1) *Job characteristic*, banyak penelitian yang menyatakan bahwa *burnout* adalah akibat dari kelebihan beban kerja dimana terlalu banyak pekerjaan yang harus diselesaikan dalam satu waktu dan terjadi terus menerus. Selain beban kerja, beberapa penelitian juga membahas mengenai konflik peran dan ambiguitas peran yang memiliki korelasi rendah sampai tinggi dengan *burnout*.
 - 2) *Occupational characteristic*, pekerjaan dengan peran yang ambigu

mempunyai kontribusi besar pada stres dan *burnout*. Adanya konflik peran merupakan faktor yang berpotensi menimbulkan *burnout*, konflik peran ini muncul karena *job desc* atau tuntutan pekerjaan tidak sesuai dan bertentangan dengan apa yang menjadi pekerjaan utama.

3) *Organizational characteristic*, *burnout* dapat dipengaruhi oleh budaya organisasi, gaya kepemimpinan atasan, dukungan rekan kerja, semuanya dapat berpengaruh pada kelelahan emosi yang dapat berlanjut pada terjadinya *burnout*.

b. Faktor individu (*individual factor*).

1) *Demographic characteristic*, karakteristik berhubungan dengan usia, jenis kelamin, pendidikan, status perkawinan, dan sebagainya. Usia pekerja yang relatif muda cenderung lebih mudah mengalami *burnout* karena pengalaman kerjanya yang masih sedikit sehingga belum berpengalaman menghadapi *burnout*. Sebenarnya belum ada penelitian yang menyatakan bahwa wanita cenderung lebih mudah mengalami *burnout* dibanding pria begitu juga sebaliknya. Tingkat pendidikan, seseorang tingkat pendidikan rendah cenderung lebih mudah mengalami *burnout* dibanding yang tidak menyelesaikan pendidikannya. Status perkawinan, pekerja yang belum menikah cenderung lebih tinggi pada mereka yang lajang dibandingkan yang telah menikah karena pekerja yang telah menikah akan memperoleh dukungan dari pasangan, namun kecenderungan *burnout* pada wanita lebih tinggi saat telah memiliki anak.

- 2) *Personality characteristic*, karakteristik seseorang dapat mempengaruhi kecenderungan *burnout*, bagaimana cara ia mengatasi masalah yang dialami dan memiliki *coping stres* yang baik kecenderungan *burnout*- nya tentu semakin rendah.
- 3) *Job attitudes*, setiap orang memiliki sikap dan harapan yang berbeda dalam bekerja, seseorang dengan harapan yang terlalu tinggi akan membuat seseorang bekerja terlalu keras sehingga dapat menimbulkan stres berkelanjutan yang dapat menyebabkan *burnout*.

Menurut Schaufeli dan Buunk (2003), *burnout* memiliki beberapa faktor penyebab yaitu:

- a. Banyaknya tuntutan pekerjaan (*quantitative job demands*)
Pekerja dengan tuntutan pekerjaan yang berlebih ditambah dengan tenggat waktu yang singkat akan mudah merasa tertekan dan mengalami kelelahan emosional. Tuntutan pekerjaan dapat berupa jumlah jam kerja, kontak langsung dengan klien, dan beban permasalahan yang dialami klien.
- b. Permasalahan peran (*role problems*)
Konflik peran biasanya dihadapi pekerja yang memiliki peran ganda yang harus dilakukan secara bersamaan. Konflik peran dalam pekerjaan akan menimbulkan ambiguitas mengenai apa yang harus dilaksanakan atau dikerjakan pekerja sehingga dapat menghambat pekerjaannya.

c. Kurangnya dukungan sosial (*lack of social support*)

Dukungan sosial yang diterima pekerja dapat menjadi motivasi sebagai penghambat dampak dari stres kerja. Banyaknya dukungan sosial dari orang terdekat yang diterima pekerja akan membuat pekerja lebih mampu untuk menghadapi masalah yang berkaitan dengan tuntutan pekerjaan. Sumber dukungan sosial dapat berasal dari keluarga, pasangan, atasan, rekan kerja, dan sahabat dari pekerja itu sendiri.

d. Kurangnya aktivitas regulasi diri (*lack of self-regulatory activity*)

Aktivitas regulasi diri bagi seorang pekerja berperan untuk membantu mengatur pencapaian yang diinginkan, aktivitas yang dilakukan biasanya dapat membantu untuk menentukan target, mengevaluasi kesuksesan mencapai target dan penghargaan pada diri sendiri. Kurangnya aktivitas regulasi diri pada pekerja dapat memicu *burnout* sebab dapat memicu penurunan prestasi pribadi dan tidak adanya penghargaan pada diri sendiri.

e. Berhubungan dengan tuntutan klien (*client-related demands*)

Pekerja dalam bidang pelayanan masyarakat akan sering berinteraksi dengan klien yang memiliki masalah. Permasalahan klien yang dihadapi cukup beragam tergantung dalam bidang apa pekerja tersebut bekerja. Tuntutan dari permasalahan klien yang beragam, disampaikan dengan emosi, sampai klien yang ingin permasalahannya diselesaikan terlebih dahulu menjadi tekanan yang menyebabkan stres sehingga dapat memicu *burnout*.

Berdasarkan uraian di atas munculnya *burnout* dapat dipengaruhi oleh beberapa faktor, menurut Maslach, Schaufeli & Leiter (2001) faktor yang mempengaruhi *burnout* adalah faktor situasional dan individu, faktor situasional sendiri terbagi menjadi karakteristik pekerjaan (*job characteristic*), karakteristik jabatan (*occupational characteristic*), dan karakteristik organisasi (*organizational characteristic*). Faktor individu terdiri dari *demographic characteristic* yang berhubungan dengan usia, jenis kelamin, pendidikan, dan status perkawinan. Karakteristik pribadi (*personality characteristic*) dan sikap seseorang terhadap pekerjaannya (*job attitude*). Sedangkan menurut Schaufeli & Buunk (2003), *burnout* dapat dipengaruhi oleh banyaknya tuntutan pekerjaan, permasalahan peran, kurangnya dukungan sosial, kurangnya aktivitas regulasi diri, dan berhubungan dengan tuntutan klien.

Penelitian ini menggunakan faktor yang dikemukakan Schaufeli & Buunk (2003) mengenai permasalahan peran, di mana faktor tersebut sesuai dengan permasalahan yang diangkat dalam penelitian yaitu mengenai *work-family conflict*. *Work-family conflict* atau konflik peran antara pekerjaan dengan peran dalam keluarga sebagai istri atau Ibu diangkat dalam penelitian ini karena peneliti merasa tertarik terhadap wanita karir yang telah berkeluarga, apakah dalam menjalankan kedua perannya para wanita karir ini mengalami konflik yang membuat perannya pada dua hal tersebut tidakimbang dan bagaimana pengaruh konflik tersebut terhadap pekerjaan atau kinerjanya.

5. Hubungan Burnout terhadap kinerja

Pines & Guendlman (1995) mendefenisikan bahwa orang yang mengalami tekanan pekerjaan terus menerus akan mengalami *depersonalization* yang merupakan tendensi kemanusiaan terhadap sesama yang merupakan pengembangan sikap sinis mengenai karir dan kinerja diri sendiri. Penelitian yang berjudul Pengaruh burnout terhadap kecerdasan emosional , *self efficecy* dan kinerja (Raden Roro Lidia Imaniar : 2016). Menunjukkan bahwa burnout berpengaruh positif terhadap kecerdasan emosional, Jika semakin tinggi burnout yang dimiliki karyawan maka akan semakin tinggi tingkat kecerdaan emosional yaang dimiliki karyawan.

J. Kerangka pikir

Kerangka pikir merupakan sebuah model atau gambar yang berupa konsep dimana di dalamnya menjelaskan mengenai hubungan antar variabel yang satu dengan variabel yang lainnya.

Gambar 2.1
Kerangka pikir

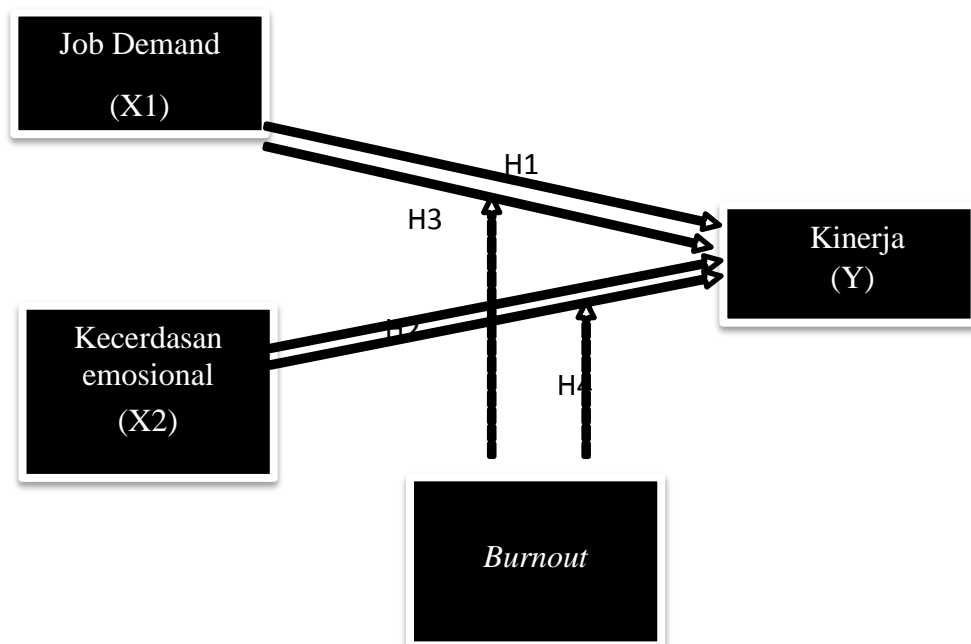

Keterangan

1. *Job demand* dianggap berpengaruh terhadap kinerja
2. Kecerdasan emosional dianggap berpengaruh terhadap kinerja
3. *Job demand* berpengaruh terhadap kinerja dimoderasi *burnout*
4. Kecerdasan emosional berpengaruh terhadap kinerja dimoderasi *burnout*.

BAB III

METODE PENELITIAN

A. Jenis dan Lokasi Penelitian

1. Jenis Penelitian

Jenis penelitian ini adalah penelitian lapangan. Penelitian ini membahas pengaruh *job demand* dan kecerdasan emosional terhadap kinerja dengan *burnout* sebagai variabel *moderating*. Penelitian ini dipilih karena metode kuantitatif dirancang untuk memberikan ringkasan data yang lebih umum mengenai fenomena yang diteliti dan bertujuan untuk menguji dan membuktikan hipotesis yang telah dibuat melalui beberapa tes pengelolaan data.

2. Lokasi dan Waktu Penelitian

Penelitian ini berlokasi di Jalan Lanto dg. Pasewang Kec. Binamu, Kab. Jeneponto, Provinsi Sulawesi Selatan.

B. Pendekatan Penelitian

Penelitian ini menggunakan pendekatan asosiatif yang mana menurut Sugiyono (2003) adalah satu penelitian yang berdasarkan pada tingkat *eksplanasinya* (tingkat kejelasan) dengan tujuan untuk mengetahui pengaruh atau hubungan antara dua variabel atau lebih yakni penelitian yang bertujuan untuk mecaritahu hubungan sebab akibat pengaruh variabel X terhadap variabel Y.

C. Populasi dan Sampel

1. Populasi

Populasi merupakan kelompok elemen lengkap dimana kita tertarik untuk mempelajarinya atau menjadi objek penelitian (Kuncoro, 2013). Sementara itu Zuriyah(2009) menjelaskan bahwa populasi merupakan seluruh data yang menjadi fokus penelitian penulis dalam satu ruang lingkup dan waktu tertentu.

Berdasarkan data yang telah di uraikan di atas maka penulis menentukan populasi pada penelitian ini yakni karyawan Rumah sakit lanto dg. pasewang kabupaten jenepono yang berjumlah 130 orang.

2. Sampel

Sampel merupakan himpunan bagian dari suatu unit populasi (Kuncoro, 2013).Teknik sampling yang digunakan pada penelitian ini adalah Non probability sampling dimana semua populasi tidak mendapat kesempatan yang sama untuk dipilih menjadi sampel. Penulis menggunakan metode *sampling jenuh*. Sugiono (2017) mendefinisikan sampling jenuh sebagai metode pengumpulan data dimana setiap anggota populasi dijadikan sampel.

Dengan demikian maka sampel dalam penelitian ini yakni Karyawan Rumah sakit lanto dg. pasewang kabupaten Jeneponto yang berjumlah 130 orang.

D. Metode Pengumpulan Data

Sugiono (2017) Mengemukakan bahwa terdapat tiga metode dalam pengumpulan data yakni interview (wawancara), kuesioner (angket), observasi (pengamatan), dan gabungan ketiganya. Adapun Sumber data yang digunakan

dalam penelitian ini adalah data primer yang dikumpulkan dengan metode kuesioner.

1. Kuesioner (Angket)

Sekaran (2006) mendefinisikan kuesioner sebagai daftar pertanyaan tertulis yang telah dibuat sebelumnya, yang akan dijawab oleh responden, dan biasanya ditambahi dengan alternative yang telah didefinisikan dengan jelas.

2. Interview (Wawancara)

Sugiono (2017) mengatakan bahwa wawancara dilakukan sebagai teknik pengumpulan data apabila peneliti ingin melaksanakan studi pendahuluan untuk menemukan permasalahan yang ingin diteliti, serta bisa juga digunakan apabila peneliti ingin mengetahui hal-hal yang lebih mendalam pada responden yang jumlahnya sedikit

E. Instrument Penelitian

Penulis mengumpulkan data dengan membagikan kuesioner atau angket tertutup. Angket tertutup merupakan pertanyaan-pertanyaan dimana responden hanya akan memilih alternatif jawaban yang telah disediakan Adapun skala yang digunakan penulis dalam instrument ini ialah skala *likert*. *Likert* merupakan skala yang biasa digunakan dalam angket dan paling sering digunakan dalam riset yang berupa survei. Skala *likert* disebut juga *skala psikometrik* sebab digunakan untuk mengukur pendapat, sikap dan persepsi individu maupun kelompok terkait Fenomena-fenomena sosial. Penelitian dalam kuesioener nantinya akan disusun berdasarkan indikator dari variabel yang ada Indriantoro & Supomo (2009).

Selanjutnya pertanyaan yang disusun dalam kuesioner penelitian ini didasarkan pada indikator variabel penelitian, yaitu indikator dari variabel *job demand* (variabel x1), kecerdasan emosional (x2), kinerja (variabel y), dan *burnout* (variabel z) yang dapat dilihat pada tabel di bawah.

Tabel 3.1
Tabel Instrumen Penelitian

No	Variabel	Definisi	Indikator	Skala
1	<i>Job Demand</i>	<i>Job demand</i> sebagai faktor yang berkaitan dengan kinerja, stressor kerja, terutama faktor yang berkaitan dengan beban kerja, stress yang berkaitan dengan tugas-tugas yang tidak terduga dan stres kerja yang berhubungan dengan konflik personal, selain itu juga berhubungan dengan intensitas kerja, tekanan waktu, konsentrasi dan tekanan social (Karasek dalam Thanawatdech et al 2014: 275).	<i>Job demands (X1)</i> 1. <i>Work Schedulling</i> 2. <i>Work Load dan Work Pace</i> 3. <i>Job Content</i> 4. <i>Job Control Sauter, Murphy dan Hurrel dalam Kelloway</i>	Skala interval(1-5)
2	Kecerdasan emosional	Goleman (2003:512), dalam bukunya yang berjudul “Kecerdasan emosi untuk mencapai puncak prestasi” mendefinisikan kecerdasan emosi sebagai kemampuan mengenali perasaan kita sendiri dan perasaan orang lain, kemaampuan memotivasi diri sendiri, dan kemaampaun mengelola emosi dengan baik pada diri sendiri dan dalam hubungan dengan orang lain.	Kecerdasan Emosional (X2) 1.Mengenal emosi diri 2.Mengelola emosi dalam diri 3. Memotivasi diri sendiri 4. Empati Salovey (dalam Goleman, 1999:513)	Skala interval(1-5)

3	Kinerja	Menurut Maeherino (2012), Kinerja atau performa merupakan sebuah penggambaran mengenai tingkat pencapaian pelaksanaan suatu program kegiatan atau kebijakan dalam mewujudkan sasaran, tujuan, visi dan misi organisasi yang dituangkan dalam suatu perencanaan strategis suatu organisasi.	<ol style="list-style-type: none"> 1. <i>Quality</i> 2. <i>Quantity</i> 3. <i>Time lines</i> 4. <i>Coss Effectiviness</i> 5. <i>Need for supervision</i> <i>Interpersonal impact</i>	<i>Skala interval (1-5)</i>
4.	<i>Burnout</i>	Maslach & Schaufeli (Schaufeli, 2008) <i>burnout</i> merupakan kelelahan baik secara fisik maupun emosional yang menyebabkan berkembangnya konsep diri negatif, kurangnya konsentrasi, dan sikap kerja yang buruk.	<ol style="list-style-type: none"> 1. Kelelahan fisik 2. Kelelahanemosional 3. Rendahnya penghargaan terhadap diri 4. Depersonalisai 	<i>Skala Interval (1-5)</i>

Alternatif jawaban disusun berdasarkan bobot skor seperti :

5 = Sangat Setuju (SS)

4 = Setuju (S)

3 = Ragu-Ragu (R)

2 = Tidak Setuju (TS)

1 = Sangat Tidak Setuju (STS)

F. Teknik Pengolahan dan Analisis Data

Analisis data dilakukan dengan menggunakan aplikasi *Statistical Product and Solutions* (SPSS) versi 20. Adapun teknik analisis data yang digunakan penulis antara lain :

1. Uji validitas dan reabilitas

a. Uji Validitas

Husen (2014) mengemukakan bahwa uji validitas digunakan untuk mengetahui apakah ada tidaknya Pertanyaan-pertanyaan pada kuesioner yang harus dibuang karena dianggap tidak relevan. Pengujiannya dapat dilakukan secara statistik baik dilakukan secara manual maupun dengan menggunakan program SPSS. Dilakukan dengan membandingkan nilai r hitung terhadap r tabel untuk degree of freedom (df) = $n-2$, dimana n merupakan jumlah sampel. Uji validitas menggunakan taraf signifikan 5%. Apabila r hitung $>$ r tabel dan bernilai positif maka variabel tersebut valid sebaliknya apabila nilai r hitung $<$ r tabel maka variabel tersebut tidak valid.

b. Uji Reabilitas

Husen (2014) mendefinisikan reabilitas sebagai derajat ketelitian atau keakuratan instrument pengukura. Reabilitas digunakan untuk mengukur kuesioner yang merupakan indikator dan variabel kontruksi pertanyaan dianggap realibel atau handal apabila jawaban yang diberikn responden bersifat kosnsisten. Suatu konstruk atau variabel dikatakan realibel apabila memberikan nilai Cronbach Alpha $>0,60$.

2. Uji Asumsi Klasik

Digunakan untuk menguji kelayakan model regresi yang digunakan Uji asumsi klasik dalam penelitian ini terdiri dari uji normalitas, uji autokolerasi dan uji heteroskedasitas.

a. Uji Normalitas

Uji ini ditujukan untuk mengetahui apakah variabel terikat dan variabel bebas memiliki distribusi yang normal atau tidak. Model regresi yang baik ialah yang memiliki data terdistribusi normal atau mendekati normal.

Terdapat 2 cara menegetahui melakukan uji normalitas, cara pertama yang dilakukan ialah dengan melihat grafik *normal probability* dimana :

1. Apabila titik menyebar disekitar garis diagonal dan mengikuti arah diagonal maka datadikatakan terdistribusi normal.
2. Jika titik menyebar jauh dari garis diagonal atau tidak mengikuti arah garis diagonal berarti data tidak menunjukkan pola distribusi yang normal dengan kata lain data tidak memenuhi asumsi normalitas.

Adapun cara kedua yang dapat digunakan untuk menguji normaitas adalah degan menggunakan uji Kolmogorov-Smirnov. Dalam uji ini suatu data dikatan normal apabila *asymptotic significate* lebih dari 0.05. Adapun dasar pengambilan keputusan dalam uji K-S adalah :

1. Apabila probabilitas nilai 2 uji K-S tidak signifikan $<0,05$ secara statistik maka H_0 ditolak, yang berarti data terdistribusi tidak normal.

2. Apabila probabilitas nilai 2 uji K-S signifikan $>0,05$ secara statistik H_0 diterima, yang berarti data terdistribusi normal.

b. Uji Multikolinieritas

Uji Multikolinieritas bertujuan untuk mengetahui ada atau tidak variabel independen yang memiliki kemiripan antar variabel independen lain dalam suatu model. Kemiripan antara variabel independen akan menyebabkan korelasi yang sangat kuat. Model regresi yang kuat seharusnya tidak terjadi korelasi diantara variabel independen.

Multikolinieritas dapat dilihat dari nilai *tolerance* dan *Variance Inflation Factor* (VIF). Kedua ukuran ini menunjukkan setiap variabel independen manakah yang dijelaskan independen lainnya. Nilai *cut off* yang umum dipakai untuk menunjukkan adanya multikolinieritas adalah nilai *tolerance* ≤ 10 atau nilai VIF ≥ 10 (Ghozali, 2013).

b. Uji Autokorelasi

Uji yang ketiga dalam asumsi lebih menguji autokorelasi. Uji autokorelasi terjadi apabila terdapat penyimpangan terhadap suatu observasi oleh penyimpangan yang lain atau terjadi korelasi diantara observasi menurut waktu dan tempat. Konsekuensi dari adanya korelasi dalam suatu model regresi adalah variabel tidak menggambarkan variabel populasinya lebih jauh lagi.

Ada beberapa cara yang dapat digunakan untuk mendeteksi adanya autokorelasi, salah satunya dengan uji Durbin Watson (*DW-Test*). Uji

Durbin-Watson hanya digunakan untuk autokorelasi tingkat satu (*first order autocorrelation*) dan mensyaratkan adanya konstanta atau *intercept* dalam model regresi serta tidak ada variabel lagi di antara variabel independen kriteria pengambilan keputusan dalam uji Durbin-Watson adalah sebagai berikut:

$0 < DW < dl$: Terjadi autokorelasi

$dl \leq DW \leq du$: Tidak dapat

disimpulkan $du < DW < 4-du$:

Tidak ada autokorelasi

$4-du \leq DW \leq 4-dl$: Tidak dapat

disimpulkan $4-dl < d < 4$: Terjadi

autokorelasi Keterangan:

DL: Batas

bawah DW

DU: Batas

atas DW

c. Uji Heteroskedastisitas

Uji heteroskedastisitas bertujuan menguji apakah dalam model regresi terjadi ketidaksamaan *variance* dari *residual* satu pengamatan ke pengamatan yang lain. Jika *variance* dari residual satu pengamatan ke pengamatan lain tetap, maka disebut homoskedastisitas, dan jika berbeda disebut heteroskedastisitas.

Model regresi yang baik adalah yang homoskedastisitas atau tidak

terjadi heteroskedastisitas). Uji Glejser mengusulkan untuk meregresi nilai absolut residual terhadap variabel independen. Jika variabel independen signifikan secara statistik mempengaruhi variabel dependen, maka ada indikasi terjadi heteroskedastisitas. Hal ini terlihat dari probabilitas signifikannya di atas tingkat kepercayaan 5%. Jadi, dapat disimpulkan model regresi tidak mengandung adanya heteroskedastisitas (Ghozali, 2013).

3. Moderated Regression Analysis (MRA)

Moderated Regression Analysis (MRA) merupakan bagian dari regresi linear berganda yang di dalamnya mengandung interaksi dua atau lebih variabel *independen* dengan rumus persamaan sebagai berikut :
(Liana:2009)

$$Y = a + b_1X_1 + b_3Z + b_4X_1Z$$

$$Y = a + b_2X_2 + b_3Z + b_5X_2Z$$

4. Koefisien korelasi (R)

Analisis korelasi berganda digunakan untuk mengukur tingkat atau derajat hubungan dua yakni variabel x dan variabel y, nilai koefisien korelasi berkisar antara -1 hingga +1 tanda (-) menunjukkan hubungan yang negatif sementara tanda (+) menunjukkan hubungan yang positif yakni apabila nilai x meningkat maka y pun akan meningkat adapun pedoman dalam menentukan tingkat korelasi variabel dapat dilihat dalam tabel berikut.

Tabel 3.2
Pedoman interpretasi hubungan koefisien korelasi

Interval	Tingkat Hubungan
0,00 – 0,199	Sangat rendah
0,20 – 0,399	Rendah
0,40 – 0,599	Sedang
0,60 – 0,799	Kuat
0,80 – 1,00	Sangat kuat

Koefisien korelasi dapat dicari dengan menggunakan rumus sebagai berikut : $R =$

$$R = \frac{\sum(X - \bar{X})(Y - \bar{Y})}{\sqrt{\sum(X - \bar{X})^2} \cdot \sqrt{\sum(Y - \bar{Y})^2}}$$

Keterangan

R = koefisien

regresi berganda

\bar{X} = nilai Rata-rata

\bar{XY} = nilai Rata-rata

Y

5. Koefisien Determinasi (R^2)

Menurut Ghazali (2013), koefisien determinasi (R^2) mengukur seberapa jauh kemampuan model dalam menerangkan variasi variabel dependen nilai R^2 mempunyai interval antara 0 sampai 1 ($0 \leq R^2 \leq 1$). Semakin besar R^2 (mendekati 1), semakin baik hasil untuk model regresi tersebut dan semakin mendekati 0, maka variabel independen secara keseluruhan tidak dapat menjelaskan variabel dependen. Nilai R^2 yang kecil berarti kemampuan variabel-variabel dalam

menjelaskan variabel dependen amat terbatas.

Menurut Ghozali (2013), Nilai yang mendekati 1 berarti variabel-variabel independen memberikan semua informasi yang dibutuhkan untuk memprediksi variasi variabel dependen. Untuk membandingkan dua R^2 maka harus memperhitungkan banyaknya variabel X yang ada dalam model. Dalam hal ini dilakukan dengan menggunakan rumus:

$$Adjusted R^2 = 1 - \frac{(1 - R^2)^{N-1}}{N-k}$$

Dimana:

N = Banyaknya observasi

K = Banyaknya variabel (bebas dan terikat)

6. Uji Hipotesis

a. Uji Parsial (Uji t)

Uji statistik t pada dilakukan untuk mengetahui apakah variabel independen secara individu berpengaruh signifikan atau tidak terhadap variabel dependen Dalam pengolahan data menggunakan program komputer pengaruh secara individual ditunjukkan dari nilai signifikan uji t.

Jika nilai signifikan uji t < 0,05 maka dapat disimpulkan Hipotesis diterima artinya terdapat pengaruh yang signifikan secara individual masing-masing variabel independen terhadap variabel dependen. Nilai t dapat dihitung dengan rumus: Pengujian dilakukan dengan tingkat signifikansi atau kepercayaan 95% atau $(\alpha) = 0.05$ dengan kriteria pengujian:

1. Jika nilai signifikansi $\alpha < 0,05$ dan β dengan arah positif, maka hipotesis diterima
2. Jika nilai signifikansi $\alpha > 0,05$ dan β dengan arah negatif, maka hipotesis ditolak

BAB IV

HASIL DAN PEMBAHASAN

A. Gambaran Umum objek Penelitian

1. Gambaran Objek Penelitian

Populasi dalam penelitian ini adalah seluruh karyawan rumah sakit lanto dg pasewang kabupaten Jeneponto yang berjumlah 1000 karyawan. Sampel yang berhasil diperoleh dalam penelitian ini berjumlah 130 sampel. Hal ini menunjukkan bahwa jumlah sampel yang telah ditentukan dengan menggunakan tehnik sampling jenuh lebih sedikit dari jumlah sampel yang berhasil diperoleh dalam penelitian.

2. Gambaran Umum Rumah Sakit Lanto dg Pasewang Kab. Jeneponto

Pelayanan kesehatan yang bermutu merupakan salah satu kebutuhan dasar yang diperlukan setiap orang, dan Rumah Sakit senantiasa berusaha meningkatkan mutu pelayanan, profesionalisme, peningkatan peralatan kesehatan, maupun Manajerial, khususnya dalam peningkatan mutu pelayanan di Rumah Sakit Umum Lanto Daeng Pasewang.

Rumah Sakit Umum Daerah Kabupaten dibangun pada tahun 1987 dengan bantuan dana dari Plant Internasional diatas lahan seluas 2,5 Ha yang terletak di Jalan Kesehatan No. 8 Bontosunggu, dan diberi nama **RSUD Lanto Dg. Pasewang** yang mengambil nama salah seorang putra daerah yaitu Lanto Daeng Pasewang, Gubernur Sulawesi ke III, yang terkenal dengan semboyan: *“Entengangi Gau Baji’nu ri sombalang biseangnu nanurampe kana*

masunggu ri parannu rupa tau, Ia amparalluangngi panritanu, Na nia sallang nudallekang pangngamaseang ria allo ri boko”

Yang artinya ***“Berikanlah Pelayanan Terbaik kepada orang-orang yang membutuhkan anda maka anda akan mendapatkan keajaiban di kemudian hari”***.

RSUD Lanto Dg. Pasewang diresmikan penggunaannya pada tanggal 18 Januari 1990 oleh Menteri Kesehatan Republik Indonesia dr. Adhiyatma, M.P.H dengan status rumah sakit type D. Peningkatan status menjadi type C ditandai dengan keluarnya Surat Keputusan Menteri Kesehatan Republik Indonesia Nomor: 367/Menkes/SK/IV/2008 tanggal 15 April 2008 tentang Penetapan Kelas Rumah Sakit Umum Daerah Lanto Dg. Pasewang.

Seiring dengan perjalanan waktu dan tuntutan kebutuhan sarana dan prasarana dalam memberikan pelayanan kepada masyarakat, RSUD Lanto Dg. Pasewang dinilai oleh Pemerintah Daerah sudah tidak memenuhi standard dan kelayakan, antara lain akses jalan sangat sempit yang menjadikan mobil ambulance sering terhambat dalam memberikan pelayanan emergency, disamping juga karena lokasi yang sudah tidak memungkinkan untuk pengembangan, khususnya penambahan fasilitas atau pembangunan gedung baru. Oleh karena itu Pemerintah Daerah Kabupaten mengambil kebijakan untuk merelokasi RSUD Lanto Dg. Pasewang ke lokasi yang baru di jalan lingkar Kelurahan Empoang Selatan, Kecamatan Binamu dan pada tahun 2018, yang berubah menjadi Jl. Ishak Iskandar Kelurahan Empoang Selatan, Kecamatan Binamu, Kabupaten Jeneponto. Pembangunan gedung baru diatas lahan seluas 4,5 ha milik Pemerintah Daerah

Kabupaten Jeneponto dimulai tahun 2010 dengan Dana Percepatan Infrastruktur - Pembangunan Daerah (DPI-PD) dan Dana Tugas Pembantuan dan dioperasikan penggunaannya pada tanggal 13 Januari 2013.

Rumah Sakit Umum Lanto Daeng Pasewang merupakan pusat rujukan dari berbagai puskesmas yang berada di wilayah Kabupaten Jeneponto yang bertujuan menciptakan jaringan antara sarana kesehatan lainnya. Sehubungan dengan ini bantuan teknologi, bantuan medik , bantuan sarana dan bantuan operasional agar dapat menunjang upaya peningkatan pelayanan kesehatan yang bermutu secara berhasil guna dan berdaya guna. Sasaran pokok Rumah Sakit Umum Lanto Dg. Pasewang adalah bagaimana meningkatkan profesionalisme kerja dalam menyiapkan, menetapkan dan melaksanakan tingkat pelayanan dasar dan tingkat pelayanan spesialisik dalam menunjang peningkatan mutu pelayanan di Rumah Sakit Umum Lanto Dg. Pasewang Kabupaten Jeneponto.

Rumah Sakit Umum Daerah Lanto Dg. Pasewang merupakan salah satu sarana pelayanan kesehatan dengan standar pelayanan dasar dalam rujukan ditingkat Kabupaten Jeneponto, yang saat ini masih berstatus Type C. Rumah Sakit Umum Daerah Lanto Dg. Pasewang dibangun diatas lahan seluas 4,5 Ha yang berlokasi Jl. Ishak Iskandar Kelurahan Empoang Selatan. Letak Geografis Rumah Sakit Umum Daerah Lanto Dg. Pasewang Kabupaten Jeneponto terletak pada :

- Sebelah utara : Kabupaten Gowa dan Takalar
- Sebelah timur : Kabupaten Bantaeng
- Sebelah selatan : Laut Flores
- Sebelah barat : Kabupaten Takalar

Kabupaten Jeneponto mempunyai jumlah penduduk sebanyak 2.137.378 jiwa yang tersebar di 11 Kecamatan, 113 Desa/Kelurahan Luas 74.979 Ha atau 749.79 Km Bujur Sangkar.

Rumah sakit diharapkan dapat memberikan pelayanan yang bermutu dan terjangkau oleh pengguna jasa karena mutu pelayanan yang baik tidak hanya diukur dari kemewahan fasilitas, kelengkapan teknologi dan penampilan fisik tugasnya, tetapi juga diukur dari efisiensi dan efektifitas tindakan yang diperlukan terhadap konsumen.

Mutu pelayanan yang menjadi dambaan setiap pengunjung dapat dijadikan suatu indikator keberhasilan pelayanan. Apabila dapat ditingkatkan demi kepuasan pasien dengan keterampilan tenaga-tenaga yang profesional, maka mutu pelayanan tentunya dapat terwujud dimana selama tiga tahun terakhir berdasarkan indikator jumlah kunjungan Rawat Jalan maupun Rawat Inap di RSUD Lanto Dg. Pasewang semakin tahun mengalami peningkatan namun di Tahun 2020 kita dihadapkan dengan pandemi COVID 19 yang banyak mempengaruhi jumlah kunjungan Rawat Jalan maupun Rawat Inap di RSUD Lanto Dg. Pasewang.

a. Visi Misi rumah sakit lanto dg pasewang kabupaten Jeneponto

Sehubungan dengan akan ditingkatkannya type Rumah Sakit menjadi Rumah Sakit type B maka perlu dengan mengacu kepada visi, misi dan berbasis pada analisis lingkungan strategis.

Adapun Visi dan Misi Rumah Sakit Umum Daerah Lanto Dg. Pasewang sebagai berikut :

1) Visi

Visi Rumah Sakit Umum Daerah Lanto Dg. Pasewang Menjadi Rumah Sakit Umum Daerah Yang Terpercaya Dengan Pelayanan Profesional Dan Berdaya Saing

2) Misi

Sedangkan Misi Rumah Sakit Umum Lanto Daeng Pasewang dalam menunjang pembangunan kesehatan di Kabupaten Jeneponto adalah Menyelenggarakan pelayanan kesehatan, peningkatan kompetensi tenaga medis dan non medis yang professional, akuntabel yang berorientasi pada kastemer untuk menuju pelayanan kesehatan prima berstandar nasional yaitu dengan :

- a) Meningkatkan pelayanan kesehatan sesuai standar pelayanan minimal dan akreditasi rumah sakit.
- b) Meningkatkan kualitas Sumber Daya Manusia, sarana dan prasarana sesuai dengan perkembangan IPTEK.
- c) Mewujudkan sistem informasi manajemen rumah sakit dan manajemen keuangan secara efektif, efesien, teransparan dan akuntabel.
- d) Mengupayakan kesejahteraan dan perlindungan Sumber Daya Manusia.
- e) Meningkatkan upaya kerjasama lintas sektor dalam rangka peningkatan pelayanan kesehatan.
- f) Mewujudkan kawasan lingkungan yang bersih, aman dan nyaman.

Segala apa yang menjadi harapan tersebut diatas hanya dapat dicapai dengan adanya Peningkatan Kinerja dalam memberikan pelayanan pada masyarakat dengan pendekatan Spirit Kompetensi dan Integritas Moral .

Gambar 4.1

**STRUKTUR ORGANISASI UPT BLUD RUMAH SAKIT UMUM
DAERAH LANTO DG. PASEWANG KABUPATEN JENEPONTO**

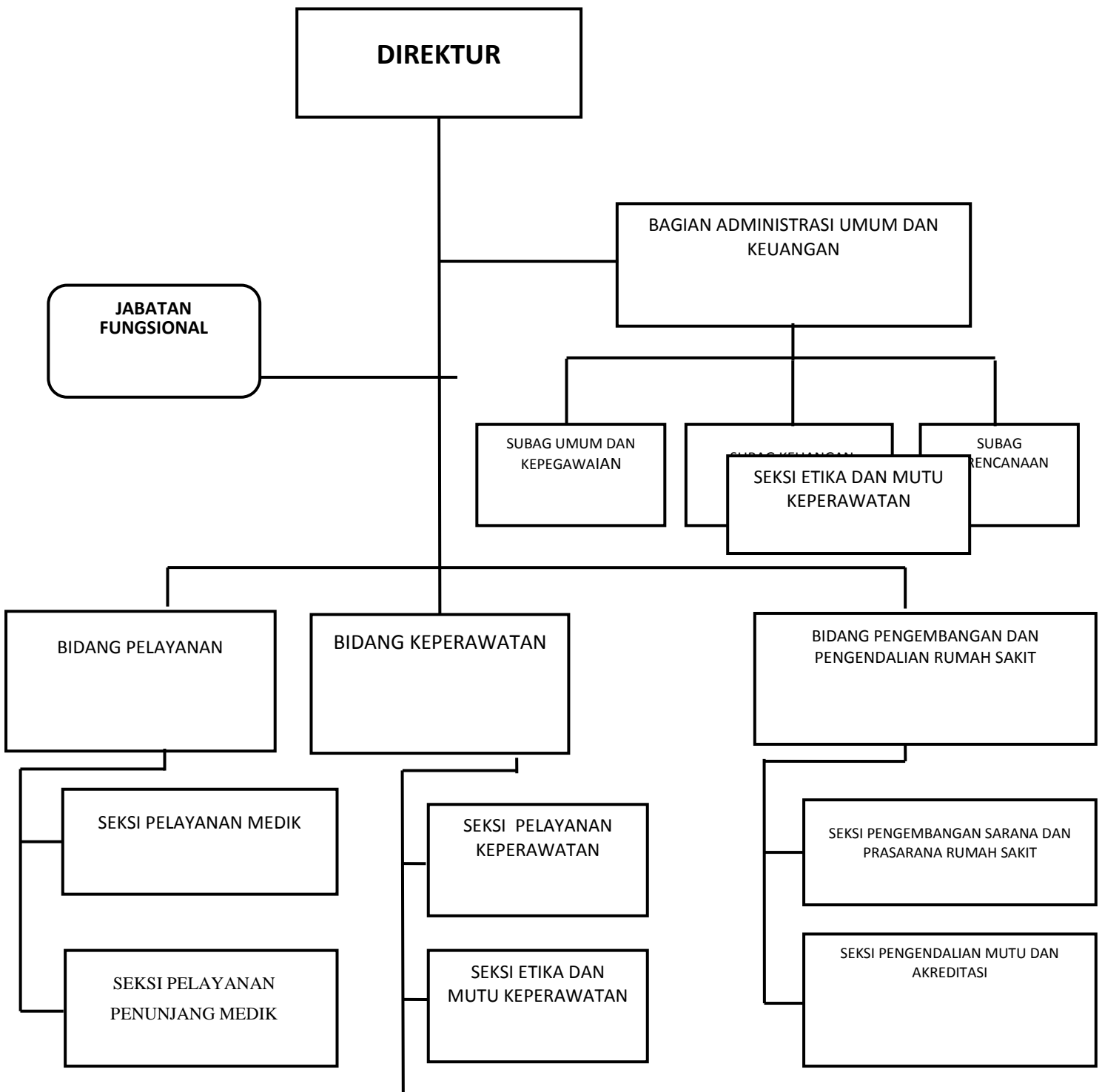

B. Gambaran Penelitian

1. Karakteristik Responden

Data karakteristik responden digunakan untuk menguraikan deskripsi identitas responden, dalam penelitian ini karakteristik responden yang digunakan meliputi jenis kelamin, usia dan tingkat pendidikan. Berikut akan disajikan beberapa tabel terkait karakteristik responden.

a. Karakteristik responden berdasarkan jenis kelamin

Tabel 4.1

Karakteristik responden berdasarkan jenis kelamin

No	Jenis Kelamin	Jumlah	Presentase
1	Laki Laki	26	23%
2	Perempuan	104	77%

Sumber: data primer yang diolah 2022

b. Karakteristik responden berdasarkan usia

Tabel 4.2

Karakteristik Responden berdasarkan usia

No	Usia	Jumlah	Persentase
1	18-20	7	5%
2	20-25	96	75,8%
3	25-30	29	22,3%
4	>40	-	-
Jumlah		129	100

Sumber: data primer yang diolah 2022

c. Karakteristik berdasarkan tingkat pendidikan

Tabel 4.3

Karakteristik reponden berdasarkan tingkat pendidikan

No	Usia	Jumlah	Persentase
1	S1-S3	65	50%
2	D1-D4	35	26,9%
3	SMA	20	15,3%
4	Lainnya	10	7,6%
Jumlah		130	100

2. Deskripsi data penelitian

Berdasarkan hasil penelitian yang dilakukan terhadap 130 reponden pada karyawan rumah sakit lanto dg pasewang kabupaten jeneponto melalui penyebaran kuesioner diperoleh hasil sebagai berikut :

a) Deskripsi Variabel *job demand*

Tanggapan responden terhadap variabel *job demand* dapat dilihat pada tabel berikut:

Tabel 4.4

Deskripsi responden terhadap variabel *job demand*

No		Skor							Jumlah
		1	2	3	4	5	6	7	
1	X1.1	1	2	2	2	5	43	75	130
2	X1.2	2	2	2	5	6	46	67	130
3	X1.3	2	1	2	5	7	42	71	130
4	X1.4	1	0	1	4	6	35	83	130
5	X1.5	2	1	1	0	4	36	86	130
6	X1.6	4	4	3	0	11	32	76	130

7	X1.7	4	3	2	6	12	30	73	130
8	X1.8	2	5	5	8	6	31	73	130

Sumber : Data primer yang diolah 2022

Berdasarkan tabel 4.4 menjelaskan bahwa responden dominan memberikan jawaban setuju.

b) Deskripsi variabel kecerdasan emosional

Tabel 4.5
Deskripsi responden terhadap variabel kecerdasan emosional

		Skor							Jumlah
		1	2	3	4	5	6	7	
1	X2.1	1	0	1	1	2	29	96	130
2	X2.2	0	1	1	2	6	35	85	130
3	X2.3	1	0	3	0	3	28	95	130
4	X2.4	1	1	0	1	5	27	95	130
5	X2.5	1	1	0	0	1	23	104	130
6	X2.6	0	1	1	0	4	28	96	130
7	X2.7	1	1	0	0	1	67	60	130
8	X2.8	1	0	3	3	6	62	55	139

Sumber : Data primer yang diolah 2022

Pada tabel 4.5 dilihat bahwa responden dominan memberikan jawaban setuju.

c) Deskripsi variabel kinerja

Tanggapan responden terhadap variabel kinerja dapat dilihat sebagai berikut ;

Tabel 4.6
Deskripsi responden terhadap variabel kinerja

No		Skor							Jumlah
		1	2	3	4	5	6	7	
1	Y.1	1	1	0	0	4	34	90	130
2	Y.2	0	2	0	1	4	22	101	130
3	Y.3	1	1	0	1	3	58	66	130
4	Y.4	1	1	0	1	2	23	102	130
5	Y.5	1	1	0	0	2	22	104	130
6	Y.6	0	2	1	0	3	40	84	130
7	Y.7	3	0	0	0	4	28	95	130
8	Y.8	1	0	1	2	22	26	78	130
9	Y.9	2	1	3	3	23	37	61	130
10	Y.10	0	0	3	4	28	27	68	130

Sumber : Data primer yang diolah 2022

a) Deskripsi variabel *burnout*

Tanggapan reponden terhadap variabel *burnout* dapat dilihat pada tabel berikut :

Tabel 4.7
Deskripsi responden terhadap variabel *burnout*

No	N	Skor							Jumlah
		1	2	3	4	5	6	7	
1	Z.1	0	3	7	2	6	31	81	130
2	Z.2	2	2	3	6	6	33	78	130
3	Z.3	5	2	3	5	11	33	71	130
4	Z.4	6	0	5	7	9	29	74	130
5	Z.5	1	0	0	1	2	27	99	130
6	Z.6	0	1	1	0	1	30	97	130

Sumber : Data primer yang diolah 2022

Berdasarkan tabel 4.6 diketahui bahwa sebagian besar reponden memberikan jawaban setuju, dimana 37% memberikan skor 7, 35% responden memberikan skor 6 serta 15% lainnya memberikan skor 5 untuk butir pertanyaan yang tersedia, total jumlah persentase responden yang memeberikan pilihan setuju sebanyak 87% .dan sisanya memberikan jawaban tidak setuju.

C. Hasil analisis dan pengujian

1. Uji validitas dan reabilitas

a. Uji Validitas

Uji Validitas menggunakan taraf signifikan 5%. Dimana apabila nilai Sig (2-tailed) <0,05 variabel tersebut valid sebaliknya apabila nilai r Sig (2-tailed) >0,05 maka variabel tersebut tidak valid.

Tabel.4.8
Uji validitas

Variabel	Item	R Hitung	R Tabel	Keterangan
Job Demand	X1.1	0,637	0,361	Valid
	X1.2	0,752	0,361	Valid
	X1.3	0,783	0,361	Valid
	X1.4	0,683	0,361	Valid
	X1.5	0,546	0,361	Valid
	X1.6	0,712	0,361	Valid
	X1.7	0,841	0,361	Valid
	X1.8	0,823	0,361	Valid
Kecerdasan Emosional	X2.1	0,758	0,361	Valid
	X2.2	0,788	0,361	Valid
	X2.3	0,737	0,361	Valid
	X2.4	0,832	0,361	Valid
	X2.5	0,734	0,361	Valid
	X2.6	0,808	0,361	Valid
	X2.7	0,744	0,361	Valid
	X2.8	0,775	0,361	Valid
Burnout	Z.1	0,789	0,361	Valid
	Z.2	0,687	0,361	Valid
	Z.3	0,752	0,361	Valid
	Z.4	0,761	0,361	Valid
	Z.5	0,892	0,361	Valid
	Z.6	0,873	0,361	Valid
Kinerja Karyawan	Y.1	0,855	0,361	Valid
	Y.2	0,829	0,361	Valid
	Y.3	0,816	0,361	Valid
	Y.4	0,757	0,361	Valid
	Y.5	0,808	0,361	Valid
	Y.6	0,896	0,361	Valid
	Y.7	0,727	0,361	Valid
	Y.8	0,867	0,361	Valid
	Y.9	0,823	0,361	Valid
	Y.10	0,763	0,361	Valid

Sumber: Data primer diolah 2022

Berdasarkan tabel menunjukkan bahwa semua item pertanyaan variabel *job demand* (X1), Kecerdasan emosional (X2), Kinerja (Y), dan *Burnout* (Z) memiliki nilai Sig <0,05. Dengan demikian setiap item dalam penelitian ini dinyatakan valid.

b. Uji Reabilitas

Pertanyaan dianggap realibel atau handal apabila jawaban yang diberikan responden bersifat konsisten. Suatu konstruk atau variabel dikatakan realibel apabila memberikan nilai Crinbach Alpha $>0,60$.

Tabel 4.9
Uji Reabilitas

Variabel	Cronbach's Alpha	N of Items	Keterangan
<i>Job Demand (X1)</i>	,878	8	Realibel
Kecerdasan emosional (X2)	,938	8	Realibel
Kinerja (Y)	,891	6	Realibel
<i>Burnout (Z)</i>	,963	10	Realibel

Sumber :Data primer diolah 2022

Tabel 4.9 menunjukkan *Cronbach' Alpha* variabel *job demand (X1)* sebesar $,878 > 0,60$, kecerdasan emosional (X2) menunjukkan nilai $,938 > 0,60$, variabel kinerja (Y) menunjukkan nilai $,891 > 0,60$ dan burnout (Z) menunjukkan nilai $,936 > 0,60$. Dengan ini menunjukkan seluruh item pernyataan dalam penelitian ini dinyatakan *realibel* atau konsisten.

2. Uji Asumsi Klasik

a. Uji Normalitas

Uji ini ditujukan untuk mengetahui apakah variabel terikat dan variabel bebas memiliki distribusi yang normal atau tidak. model regresi yang baik adalah yang memiliki data yang terdistribusi normal atau mendekati normal. untuk mengetahui melakukan uji normalitas, dilakukan dengan melihat grafik normal probability diman

Tabel 4.10
Uji normalitas
One-Sample Kolmogorov-Smirnov Test

		Unstandardized Residual
N		130
Normal Parameters ^{a,b}	Mean	,0000000
	Std. Deviation	4,40600941
	Absolute	,118
Most Extreme Differences	Positive	,118
	Negative	-,090
Kolmogorov-Smirnov Z		1,341
Asymp. Sig. (2-tailed)		,055

a. Test distribution is Normal.

b. Calculated from data.

Sumber :Data primer diolah 2022

Dari gambar diatas dapat disimpulkan bahwa besarnya nilai Kolmogorov-Smirnov Z dalam penelitian ini adalah 1,341 dan signifikan pada 0,55 adalah nilai signifikan yang lebih besar dari 0,05 menunjukkan bahwa data berdistribusi normal.

b. Uji Multikolinieritas

Uji Multikolinieritas bertujuan untuk mengetahui ada atau tidak variabel independen yang memiliki kemiripan antarvariabel independen lain dalam suatu model. Kemiripan antara variabel independen akan menyebabkan korelasi yang sangat kuat. Model regresi yang kuat sebenarnya tidak terjadi korelasi diantara variabel independen.

Multikolinieritas dapat dilihat dari nilai *tolerance* dan *Variance Inflation Factor* (VIP). Apabila VIP <10 atau nilai *tolerance* >0,1 maka dapat dipastikan tidak terjadi multikolinieritas.

Tabel 4.11

Uji Multikolinearitas

Model		Collinearity Statistics	
		Tolerance	VIF
1	Job Demand	,307	3,262
	Kecerdasan Emosional	,782	1,279
	Burnout	,321	3,111

a. Dependent Variable: Kinerja Karyawan

Sumber :Data primer diolah 2022

Tabel 4.11 menunjukkan bahwa nilai VIF variabel *job demand* (X1) sebesar 3,262, variabel kecerdasan emosional (X2) sebesar 1,279 dan variabel *burnout* sebesar 3,111(Z). Setiap variabel memiliki nilai VIF <10 maka dapat dipastikan tidak terjadi multikolonieritas antar variabel.

c. Uji Autokorelasi

Ada beberapa cara yang digunakan untuk mendeteksi adanya autokorelasi, salah satunya dengan uji Durbin Watson (*DW-test*). Uji Durbin Watson hanya digunakan untuk autokorelasi tingkat satu (*first order autocorelation*) dan mensyaratkan adanya konstanta atau *intercept* dalam model regresi serta tidak ada variabel lagi diantara variabel independen kriteria pengambilan keputusan dalam uji Durbin-Watson adalah:

$$dU < DW < 4-dU : \text{Tidak ada autokorelasi}$$

Tabel 4.12
Uji autokorelasi

Model Summary ^b					
Model	R	R Square	Adjusted R Square	Std. Error of the Estimate	Durbin-Watson
1	,853 ^a	,727	,721	4,45815	1,977

a. Predictors: (Constant), Burnout, Kecerdasan Emosional, Job Demand

b. Dependent Variable: Kinerja Karyawan

Sumber :Data primer diolah 2022

Pengujian ini menggunakan nilai durbin wason yang menghasilkan nilai DW sebesar 1,977, nilai ini akan dibandingkan dengan nilai tabel dengan menggunakan spesifikasi 5% dengan rumus $(K=N)$ dimana K = jumlah variabel independen (2) dan N = jumlah sampel (130) maka (2:130) ditemukan nilai DL = 1,6812 dan DU = 1,7441 dengan demikian:

$DU < DW < 4-dU =$ Tidak ada autokorelasi

$4-dU = 4 - 1,7441 = 2,2553$

Sehingga

$1,7441 < 1,977 < 2,2553$

Dengan demikian dapat disimpulkan bahwa tidak ada autokorelasi dalam penelitian ini.

d. Uji Heterokdastisitas

Tabel 4.13
Uji Heterokdastisitas
Coefficients^a

Model	Unstandardized Coefficients		Standardized Coefficients	t	Sig.
	B	Std. Error	Beta		
(Constant)	4,792	1,234		3,884	,000
1 Job Demand	,019	,064	,045	,290	,773
Kecerdasan Emosional	-,039	,036	-,107	-1,101	,273
Burnout	-,128	,076	-,253	-1,677	,096

a. Dependent Variable: LnRes

Sumber :Data primer diolah 2022

Berdasarkan tabel 4.13 dapat diketahui nilai signifikansi job demand sebesar 0,773 dan kecerdasan emosional sebesar 0,273 karena nilai signifikansi > 0,05 maka dapat disimpulkan dalam model regresi tidak terjadi masalah heteroskedastisitas.

3. Moderated Regression analysis (MRA)

Moderated regression Analisis (MRA) merupakan bagian dari regresi linear berganda yang didalamnya mengandung interaksi dua atau lebih variabel independen.

Analisis Regresi Model I

Tabel 4.14
Persamaan regresi I
Coefficients^a

Model	Unstandardized Coefficients		Standardized Coefficients	T	Sig.	
	B	Std. Error	Beta			
1	(Constant)	6,617	2,346		2,820	,006
	Job Demand	-,161	,077	-,110	-2,099	,038
	Kecerdasan Emosional	1,165	,068	,898	17,151	,000

a. Dependent Variable: Kinerja Karyawan

Sumber :Data primer diolah 2022

Berdasarkan tabel diatas maka persamaan regresi linear berganda dapat disimpulkan sebagai berikut

$$Y = 6,617 + (-0,161X_1) + 1,165X_2$$

- a. Nilai constant a adalah 6,617 yang berarti apabila nilai *job demand*, *burnout* serta interaksi *job demand* dan *burnout* bernilai konstan atau 0 maka nilai kinerja (Y) 6,617

- b. Koefisien regresi (b1) = (-0,161) yang artinya jika variabel job demand meningkat sebesar 1% maka kinerja menurun sebesar (-0,161).
- c. Koefisien regresi (b2) = 1,165 artinya apabila variabel kecerdasan emosional meningkat 1% maka kinerja akan meningkat sebesar 1,165.

a. Uji Koefisien Korelasi (R)

Koefisien korelasi (R) dilakukan untuk mengetahui kuat lemahnya hubungan antar variabel yang akan dianalisis. Hasil korelasi dalam penelitian ini adalah sebagai berikut.

Tabel 4.15
Uji koefisien korelasi
Model Summary

Model	R	R Square	Adjusted R Square	Std. Error of the Estimate
1	,852 ^a	,726	,722	4,44659

a. Predictors: (Constant), Kecerdasan Emosional, Job Demand

Sumber : data primer diolah (2022)

Berdasarkan tabel 4.15 diatas, bahwa sifat korelasi (R) yang ditunjukkan adalah 0,852. Hal ini menunjukkan bahwa hubungan antar variabel bebas yaitu job demand dan kecerdasan emosional dengan variabel terikat yakni kinerja karyawan sangat kuat karena berada pada interval korelasi antara 0,80- 1,000.

b. Uji Koefisien Determinasi (R²)

Tabel 4.16
Uji koefisien korelasi
Model Summary

Model	R	R Square	Adjusted R Square	Std. Error of the Estimate
1	,852 ^a	,726	,722	4,44659

a. Predictors: (Constant), Kecerdasan Emosional, Job Demand

Sumber : data primer diolah (2022)

Koefisien determinasi dimaksudkan untuk mengetahui seberapa baik variabel bebas menjelaskan variabel terikat. Dari tabel 4.16 diketahui bahwa R-squared adalah 0,726, artinya 72,6% yang menunjukkan bahwa kinerja karyawan berkontribusi oleh job demand dan kecerdasan emosional, 27,4% sisanya berkontribusi oleh variabel lain yang tidak diteliti dalam penelitian ini.

Analisis Regresi Model II

Tabel 4.17
Analisis Regresi model II
Coefficients^a

Model	Unstandardized Coefficients		Standardized Coefficients	T	Sig.	
	B	Std. Error	Beta			
1	(Constant)	,765	7,428		,103	,918
	Job Demand	-1,279	,345	-.870	-3,705	,000
	Kecerdasan Emosional	2,122	,276	1,635	7,682	,000
	Burnout	,545	,400	,306	1,364	,175
	X1_Z	,055	,017	1,580	3,303	,001
	X2_Z	-.056	,015	-1,657	-3,613	,000

a. Dependent Variable: Kinerja Karyawan
Sumber : data primer diolah (2022)

Berdasarkan tabel 4.17 dapat dianalisis sebagai berikut :

$$Y = 0,765 + (-1,279)ZX1 + 2,122ZX2 + 0,545 + 0,055[ZX1 - ZM] + (-0,056) [ZX1-ZM] + e$$

Dari persamaan diatas dapat dijelaskan bahwa :

1. Nilai Konstanta sebesar 0,765 mengindikasikan bahwa jika variabel indeviden job demand, kecerdasan emosional dan interaksi antara variabel moderating terhadap variabel indeviden adalah nol maka kinerja karyawan akan terjadi 0,765.
2. Koefisien regresi variabel job demand sebesar (-1,279) mengindikasikan bahwa setiap kenaikan satu satuan variabel job deman, akan menurunkan kinerja karyawan sebesar (-1,279).
3. Koefisien regresi variabel kecerdasan emosional sebesar 2,122 mngindikasikan bahwa setiap kenaikan satu satuan variabel kecerdasan emosional, akan meningkatkan kinerja karyawan sebesar 2,122.
4. Koefisien regresi variabel burnout sebesar 0,545 mengindikasikan bahwa setiap kenaikan satu nsatuan variabel burnout akan meningkatkan kinerja karyawan sebesar 0,545.
5. Koefisien regresi variabel burnout dan job demand sebesar 0,055 mengindikasikan bahwa setiap kenaikan satu satuan variabel burnout, akan meningkatkan kinerja karyawan sebesar 0,016.
6. Koefisien regresi variabel burnout dan kecerdasan emosional sebesar (-0,056) mengindikasikan bahwa setiap kenaikan satu satuan variabel burnout , akan menurunkan kinerja sebesar (-0,056).

a. Uji Koefisien Korelasi (R) variabel moderasi

Koefisien korelasi (R) dilakukan untuk mengetahui kuat atau lemahnya hubungan antara variabel yang akan dianalisis, adapun hasil korelasi dalam penelitian ini adalah sebagai berikut.

Tabel 4.18
Uji Korelasi (R) Variabel moderasi

Model Summary				
Mode	R	R Square	Adjusted R Square	Std. Error of the Estimate
1	,869 ^a	,755	,745	4,26199

a. Predictors: (Constant), X2_Z, Kecerdasan Emosional, Job Demand, Burnout, X1_Z

Sumber : data primer diolah (2022)

Berdasarkan tabel 4.18 diatas, dapat dilihat bahwa sifat korelasi (R) ang ditunjukkan adalah 0,869. Hal ini menunjukkan bahwa hubunga antara variabel bebas yaitu job demand dan kecerdasan emosional dengan variabel moderating yaitu burnout sangat kuat karena berada pada interval korelasi antara 0,80-1.000.

b. Uji Koefisien Korelasi (R²) Variabel moderasi

Tabel 4.19
Uji Korelasi (R) Variabel Moderasi

Model Summary				
Mode	R	R Square	Adjusted R Square	Std. Error of the Estimate
1	,869 ^a	,755	,745	4,26199

a. Predictors: (Constant), X2_Z, Kecerdasan Emosional, Job Demand, Burnout, X1_Z

Sumber : data primer diolah (2022)

Berdasarkan tabel diatas diketahui bahwa R square sebesar 0,755 hal ini berarti bahwa 75,5% yang menunjukkan bahwa burnout memoderasi job demand

dan kecerdasan emosional, sisanya sebesar 24,5% kontribusi variabel lain yang belum diteliti dalam penelitian ini.

4. Uji Hipotesis

a. Uji F

Uji F adalah pengujian terhadap koefisien regresi secara simultan. Pengujian ini dilakukan untuk mengetahui pengaruh semua variabel independen yang terdapat didalam model secara bersama-sama terhadap variabel dependen. Hasil statistik uji F dapat dilihat pada tabel berikut.

Uji t (parsial)

Uji parsial digunakan untuk mengukur seberapa jauh pengaruh satu variabel independen secara individual dalam menjelaskan variabel dependen. Adapun hasil yang telah diolah oleh peneliti adalah sebagai berikut.

Tabel 4.21
Uji T (parsial)
Coefficients^a

Model	Unstandardized Coefficients		Standardized Coefficients	T	Sig.
	B	Std. Error	Beta		
1 (Constant)	6,617	2,346		2,820	,006
Job Demand	-,161	,077	-,110	-2,099	,038
Kecerdasan Emosional	1,165	,068	,898	17,151	,000

a. Dependent Variable: Kinerja Karyawan
Sumber : data primer diolah (2022)

H1: Berdasarkan tabel 4.21 diketahui nilai Sig. untuk variabel job demand terhadap kinerja karyawan sebesar 0,038 < 0,05 dan nilai t hitung (-2,099) < t

tabel 1,978, sehingga dapat disimpulkan bahwa variabel job demand berpengaruh negatif terhadap kinerja karyawan. Hal ini berarti variabel job demand mengalami kenaikan satu satuan maka kinerja karyawan menurun sebesar (-0,161) Artinya semakin tinggi job demand maka semakin menurun kinerja perawat, maka hipotesis **H1 diterima**.

H2 : Untuk variabel keerdasan emosional diketahui memiliki sig. $0,000 < 0,05$ dan nilai t hitung $17,151 < 1,978$, sehingga dapat disimpulkan bahwa kecerdasan emosional berpengaruh terhadap kinerja karyawan. Hal ini berarti variabel kecerdasan emosional mengalami kenaikan sebesar satu satuan maka kinerja karyawan meingkat sebesar 1,165. Artinya semakin tinggi keccerdasa emosional maka semakin tinggi kinerja karyawan , maka **H2 diterima**

Tabel 4.22
Uji t variabel moderasi
Coefficients^a

Model	Unstandardized Coefficients		Standardized Coefficients	T	Sig.
	B	Std. Error	Beta		
1 (Constant)	,765	7,428		,103	,918
Job Demand	-1,279	,345	-,870	-3,705	,000
Kecerdasan Emosional	2,122	,276	1,635	7,682	,000
Burnout	,545	,400	,306	1,364	,175
X1_Z	,055	,017	1,580	3,303	,001
X2_Z	-,056	,015	-1,657	-3,613	,000

a. Dependent Variable: Kinerja Karyawan
Sumber : data primer diolah (2022)

H3 : Hasil uji t yang disajikan dalam tabel 4.23 diatas menunjukkan bahwa variabel XI_Z memiliki t hitung $> t$ yaitu 3,303 sedangkan t hitung 1,978 dengan koefisien unstandardized sebesar 0,055 dan tingkat signifikansi sebesar 0,001 kurang dari 0,05 hal ini menunjukkan bahwa job demand mampu memperkuat pengaruh positif burnout terhadap kinerja karyawan, sehingga **H3 diterima**.

H4 : Untuk variabel X2_Z memiliki t hitung $< t$ tabel, t hitung sebesar (-3,613) sedangkan pada t tabel sebesar 1,978 dengan koefisien unstandardized sebesar (-0,056) dan taraf signifikansi $0,000 < 0,05$ hal ini menunjukkan bahwa kecerdasan emosional tidak dapat memperkuat pengaruh positif terhadap kinerja karyawan, sehingga **H4 ditolak**.

D. Pembahasan hasil penelitian

Berdasarkan hasil analisis yang telah dilakukan, maka akan dilakukan pembahasan mengenai hasil analisis tersebut sehingga dapat memberikan gambaran yang lebih jelas bagaimana pengaruh yang terjadi antar variabel dalam penelitian. Adapun variabel dalam penelitian ini adalah job demand dan kecerdasan emosional sebagai variabel independen, kinerja karyawan sebagai variabel dependen dan burnout sebagai variabel moderating.

1. Pengaruh *Job Demand* terhadap Kinerja Karyawan

Pengaruh job demand terhadap kinerja berdasarkan hasil uji hipotesis (H1) diketahui bahwa job demand berpengaruh negatif dan signifikan terhadap kinerja karyawan Rumah Sakit Lanto dg Pasewang Kabupaten Jeneponto. Dan nilai koefisien determinan variabel job demand sebesar 0,726 hal ini berarti 72,6%

yang menunjukkan bahwa kinerja karyawan dipengaruhi job demand, sisanya sebesar 27,4. Ini berarti ketika job demand meningkat maka banyak waktu, usaha yang harus kita lakukan maa dari itu sehingga hasil kinerja karyawan tidak baik dan tidak sesuai perusahaan atau organisasi. Yang perusahaan atau organisasi lakukan kepada karyawan dengan memperhatikan karyawann dengan memeberikan penghargaan, memberikan bonus, pelatihan, pengembangan serta motivasi terhadap karyawan sehingga karyawan dapat memenuhi job demand yang diberikan perusahaan dengan memberikan hasil kinerja yang diinginkan perusahaan. Job demand yang diberikan perusahaan tidak menjadi suatu perusahaan yang besar bagi karyawan karena pekerjaan mereka dapat diselesaikan dengan standar dan prosedur perusahaan.

Hasil penelitian ini sejalan dengan goal setting theory yang mengisyaratkan bahwa seorang individu berkomitmen pada tujuan (Robbins, 2008). Goal setting theory pada job demand sebagai penekanan bahwa karyawan mempunyai penendalian diri lebih baik cenderung lebih mudah menemukan alternatif setiap permasalahan pekerjaannya, hal ini akan menentukan keberhasilan dan keterpurukan yang disebabkan dari faktor eksternal dan internal pada karyawan. Sehingga membantu perusahaan untuk mengevaluasi kinerja karyawannya dalam mencapai tujuan yang ditetapkan.

Dalam islam, job demand dispesifikan dengan bekerja, bekerja dalam islam merupakan usaha yang dilakukan dengan serius dengan mengerahkan semua tenaga dan pikiran. Tujuan bekerja tidak hanya semata-mata untuk mendapatkan

uang, tetapi menjadi salah satu bentuk atau cara menjalankan perintah Allah swt. Sebagaimana firman Allah swt. dalam QS Al Ahqaf ayat 19 berikut ini.

يُظَلِّمُونَ لَا وَهُمْ أَعْمَلُهُمْ وَيُؤْفِقُهُمْ ۖ عَمِلُوا بِمَا دَرَجَتْ وَلِكُلِّ

Terjemahnya :

“ Dan katakanlah,” Bekerjalah kamu, maka Allah dan Rasulnya serta orang-orang mukmin akan melihat pekerjaanmu itu, dan kamu akan dikembalikan kepada (Allah) yang mengetahui yang ghaib dan yang nyata, lalu diberitakannya kepada kamu apa yang telah kamu kerjakan”

Dari ayat diatas dapat ditarik kesimpulan bahwa setiap manusia diwajibkan untuk senantiasa berusaha dengan kemampuan berkerja yang dimilikinya untuk mencapai tujuan, karena hal yang diperoleh tergantung pada usaa yang dilakukan.

Hasil penelitian yang sejalan dengan penelitian ini dilakukan oleh Anesia Mulya Diana (2020) menyatakan bahwa job demand berpengaruh negatif terhadap kinerja karyawan. Tuntutan akan pekerjaan yang dialami individu dapat memivu individu untuk mengimplementasikan potensi mereka sendiri. Jika tuntutan pekerjaan tidak dikelola dengan benar, itu dapat memperburuk kinerja. Sehingga keterampilan dan pelatihan diperlukan untu meningkatkan kinerja kaaryawan.

2. Pengaruh Kecerdasan Emosional terhadap Kinerja.

Hasil penelitian menunjukkan bahwa variabel kecerdasan emosional bberpengaruh positif signifikan terhadap kinerja karyawan karena nilai signifikan sebesar $0,000 < 0,05$ dan nilai t hitung $17,151 < 1,978$. Artinya semakin meningkat kecerdasan emosional maa kinerja karyawan pada Rumah Sakit Lanto dg Pasewang Kabupaten Jenepono juga akan meningkat. Hal ini menggambarkan

bahwa dengan adanya pemikiran bahwa dirinya memiliki manfaat bagi orang lain, memiliki kualitas dalam bekerja, mampu melakukan pekerjaan dengan baik maka karyawan akan bekerja dengan baik.

Hal ini sesuai dengan penelitian Devi Risma (2012) yang menemukan adanya pengaruh kecerdasan emosional terhadap kinerja karyawan, Kecerdasan emosional merupakan penilaian individu terhadap kemampuan dan koompeteninya untuk melakukan suatu tugas, mencapai suatu tujuan dan menghasilkan sesuatu. Kecerdasan emosional dapat dikatakan sebagai faktor personal yang membedakan setiap individu, dimana perubahan kecerdasan emosional besar pengaruhnya terhadap kinerja karyawan secara langsung.

Pada goal setting theory, kecerdasan emosional sebagai pembentukan karakter karyawan, karena setiap individu mempunyai karakter yang berbeda-beda. Sehingga hal tersebut mempengaruhi tindakan dan konsekuensi kerjanya dengan mengukur sejauh mana keyakinan seseorang menunjukan kemampuan kerjanya yang lebih optimal ketika mencapai suatu hasil tertentu.

Dalam islam dianjurkan agar selalu optimis dan yakin bahwa ia mampu menghadapi berbagai permasalahan sebagaimana firman Allah SWT. dalam QS Al Baqarah/286:2

لَا يَكْفِيكَ اللَّهُ نَفْسًا إِلَّا وُسْعَهَا لَهَا مَا كَسَبَتْ وَعَلَيْهَا مَا اكْتَسَبَتْ رَبَّنَا لَا تُؤَاخِذْنَا إِن نَّسِينَا أَوْ أَخْطَأْنَا رَبَّنَا وَلَا تَحْمِلْ عَلَيْنَا إَصْرًا كَمَا حَمَلْتَهُ عَلَى الَّذِينَ مِن قَبْلِنَا رَبَّنَا وَلَا تُحَمِّلْنَا مَا لَا طَاقَةَ لَنَا بِهِ وَاعْفُ عَنَّا وَارْحَمْنَا أَنْتَ مَوْلَانَا فَانصُرْنَا عَلَى الْقَوْمِ الْكَافِرِينَ

Terjemahnya:

“Allah tidak akan membebani seseorang melainkan sesuai dengan kesanggupannya. Dia mendapat (pahala) dan (kebaikan) yang dikerjakannya dan dia

mendapat (siksa) dari (kejahatan) yang diperbuatnya. (mereka berdoa), “ Ya Tuhan kami, janganlah engkau hukum kami jika kami lupa atau kami membuat kesalahan. Ya Tuhan kami, janganlah engkau bebani kami dengan beban yang berat sebagaimana engkau bebani kepada orang-orang sebelum kami. Ya Tuhan kami janganlah engkau pikulkan kepada kami apa yang tidak sanggup kami memikulnya, maafkanlah kami, ampunilah kami, dan rahmatilah kami. Engkaulah pelindung kami, maka tolonglah kami menghadapi orang-orang kafir”.

Allah tidak akan membebani seseorang melainkan sesuai dengan kesanggupannya, ia mendapat pahala (dari kebajikan) yang diusahakannya dan ia mendapat siksa (dari kejahatan) yang dikerjakannya (mereka berdoa) : Ya Tuhan kami, janganlah engkau hukum kami jika kami lupa atau kami salah. Ya Tuhan kami janganlah engkau pikulkan kepada kami apa yang tak sanggup kami memikulnya. Beri maafilah kami, ampunilah kami dan rahmatilah kami, engkau penolong kami, maka tolonglah kami terhadap kaum yang kafir”.(Kementerian Agama RI, 2015 : 49).

Dari ayat al quran diatas, dijelaskan bahwa permasalahan-permasalahan yang menghampiri manusia tidak akan melampaui batas kemampuan. individu itu akan diberikan suatu cobaan dan ujian diluar batas kemampuannya. Dengan konsep berfikir seperti ini, individu akan selalu berfikir dan mengambil tindakan untuk langkah penyelesaian, karena ia akan yakin bahwa ia mempunyai kemampuan untuk menyelesaikan permasalahan dan tugas yang ada.

3. Pengaruh *Job demand* terhadap kinerja karyawan dengan *burnout* sebagai variabel moderating pada Rumah Sakit Lanto Dg. Pasewang Kabupaten Jeneponto.

Berdasarkan hasil penelitian menunjukkan bahwa variabel XI_Z memiliki t hitung $>$ tabel, yaitu t hitung sebesar 3,303 sementara pada t tabel yakni 1,978

dengan koefisien unstandardized sebesar 0,017 dan tingkat signifikansi $0,001 < 0,05$. Hal ini menunjukkan bahwa job demand mampu menguatkan pengaruh positif burnout terhadap kinerja karyawan.

Hal ini sejalan dengan penelitian Agus Frianto (2020) menunjukkan bahwa burnout dapat memediasi job demand terhadap kinerja karyawan. Karena adanya permintaan dan tuntutan kepada karyawan maka secara tidak langsung akan memotivasi individu untuk bekerja dan memberikan hasil yang terbaik sesuai dengan pengorbanan yang telah dilakukan (Putr et,al 2010) Dengan tuntutan dan permintaan yang telah mengakibatkan burnout kelelahan secara fisik maupun mental, emosional karena usaha dan pengorbanan yang dilakukan sehingga dapat mempengaruhi kinerja seseorang (Al-Homayan et al., 2013).

Menurut Fajriani et.,al (2015) Job demand merupakan permintaan yang harus dipenuhi dengan mengorbankan fisik, mental dan usaha yang lebih secara langsung dapat mempengaruhi kinerja karyawan dengan hasil kerja yang diberikan dapat menilai bagaimana job demand mempengaruhi kinerja karyawan. Job demand yang dialami ternyata tidak menjadi suatu masalah tetapi menjadi pemicu serta motivasi bagi karyawan untuk dapat memberikan hasil yang terbaik. Melalui burnout menjadi moderasi bahwasanya ketika terjadi job demand akan mengalami tingkat kelelahan yang lebih dan berpengaruh terhadap kinerja karyawan. Maka job demand dapat berpengaruh positif terhadap kinerja karyawan melalui burnout (Siahaan et al., 2019).

Allah SWT. telah menjajikan kepada stiap hambanya bahwa siapapun yang berusaha dengan sungguh-sungguh, maka ia akan menuai hasil yang diaharapkan. Oleh karena itu, setiap individu harus menerapkan sifat optimis agar tidak pantang menyerah dalam berusaha. Allah SWT. berfirman dalam al quran surah An-Najm/39-41 :53 :

وَأَنْ لَّيْسَ لِلْإِنْسَانِ إِلَّا مَا سَعَىٰ وَأَنَّ سَعْيَهُ سَوْفَ يُرَىٰ ثُمَّ يُجْزَاهُ الْجَزَاءَ الْأَوْفَىٰ

Terjemahnya :

“Dan bahwasanya seorang manusia tiada memperoleh selain apa yang telah diusahakannya, dan bahwasanya usaha itu kelak akan diperlihat. Kemudian aan diberi balasan kepadanya dengan balasan yang paing sempurna. (Kementerian Agama RI, 2015 : 527)”.

Dari ayat diatas dapat diambil kesimpulan bahwa seorang manusia tiada memperoleh selain apa yang telah diusahakannya, jadi jika tuntutan pekerjaan seorang diatur dengan baik maka akan berhasil pada suatu pekerjaannya, sehingga dapat meningkatkan pekerjaannya.

4. Pengaruh Kecerdasan Emosional terhadap Kinerja dengan *Burnout* sebagai variabel moderating pada Rumah Sakit Lanto dg Pasewang Kabupate Jeneponto

Berdasarkan pengujian yang dilakukan oleh peneliti ditemukan bahwa variabel kecerdasan emosional berpengaruh signifikan terhadap kinerja karyawan karea nilai signifikan sebesar $0,000 > 0,05$ dan nilai t hitung $7,151 > 1,978$ sehingga berpengaruh positif, namun setelah variabel moderasi burnout dimasukkan maka hasilnya berubah menjadi negatif dan memiliki t hitung $< t$ tabel, yaitu t hitung sebesar $(-3,613)$ sementara pada t tabel yakni sebesar $1,978$ dengan koefisien unstandarized sebesar $(-0,056)$ dan tingkat signifikansi $0,000$

lebih besar 0,05. Dari analisis ditemukan bahwa variabel burnout tidak mampu memoderasi keerdasan emosional terhadap kinerja karyawan. Burnout tidak mampu memoderasi kecerdasan emosional terhadap kinerja karyawan disebabkan kurangnya kemampuan orang tersebut dan tidak memiliki upaya untuk memperbaiki kemampuannya dan juga perilaku, target dan tindakan-tindakan rekan kerja, bawahan atau pimpinan serta fasilitas kerja.

Pada penelitian Sulistyowati (2007), menunjukkan hasil bahwa burnout berada pada tingkatan yang rendah karena kecerdasan emosional yang dimiliki tinggi. Kemampuan untuk mengontrol dirinya dalam memecahkan masalah yang dihadapi perusahaan, tingkat burnout yang rendah akan meningkatkan kinerja dalam pelayanan kesehatan. Tingkat burnout yang tinggi disebabkan kurangnya pengetahuan dan sedikitnya pengalaman yang dimiliki individu.

Manusia harus mempunyai keyakinan akan kemampuannya, karena Allah SWT. telah memberikan berbagai potensi pada manusia dan telah menyempurnakan penciptanya. Manusia adalah ciptaan yang paling sempurna, diberi akal sebagai khalifah dan diberi hati sebagai hamba. Sehingga kesempurnaan tersebut terjadi modal dalam menghadapi dan menyelesaikan masalahnya.,QS Yusuf/87: 12

يٰٓبَنِيٓ اٰدَمُ اذْكُرُوْا مَا كُنْتُمْ لَٔىۡنًا وَّ لَا تَاۡمِنُوْا مِنْ رُّوْحِ اللّٰهِ ۗ اِنَّهٗ لَا يَأْتِيۡسُ مِنْ رُّوْحِ اللّٰهِ اِلَّا الْقَوْمُ الْكٰفِرُوْنَ

Terjemahnya :

Wahai Anak-anakku! Pergilah amu, carilah (berita) tentang Yusuf dan saudaranya dan janganlah kamu berputus asa dari rahmat Allah. Sesungguhnya yang berputus asa dari rahmat Allah, hanyalah orang-orang yang kafir”.(Kementerian Agama RI, 2015 : 236).

Bagi umat islam tidak ada putus asa, tidak ada kata menyerah, semua pasti ada penyelesaiannya dan orang islam hidup didunia adalah untuk diuji sebagai gantinya surga di akhirat. Dari ayat diatas merupakan dukungan dan ajaran untuk meningkatkan kecerdasan emosional seorang muslim. Kecerdasan emosional dapat meningkatkan besarnya usaha seseorang dalam menyelesaikan tugas yang dianggapnya mudah, pada akhirnya akan meningkatkan kinerja individu.

BAB V

PENUTUP

A. Kesimpulan

Berdasarkan uraian hasil penelitian diatas dapat ditarik kesimpulan

1. *Job demand* tidak berpengaruh terhadap kinerja, dengan demikian kenaikan *job demand* tidak mempengaruhi tinggi rendahnya kinerja secara mutlak.
2. Kecerdasan emosional berpengaruh positif dan signifikan terhadap kinerja, hal ini menandakan apabila kecerdasan emosional yang diberikan mengalami peningkatan maka kinerja yang dialami karyawan akan meningkat.
3. Hasil analisis regresi metode *Moderated Regression Analysis (MRA)* menunjukkan bahwa *burnout* tidak mampu memoderasi hubungan *job demand* terhadap kinerja, dengan demikian hadirnya variabel *burnout* tidak akan memperkuat atau memperlemah interaksi *job demand* terhadap kinerja.
4. Hasil analisis dengan metode *Moderated regression analysis (MRA)* menunjukkan bahwa *burnout* tidak mampu memoderasi hubungan kecerdasan emosional terhadap kinerja, dengan demikian hadirnya variabel *burnout* tidak akan memperkuat atau memperlemah hubungan kecerdasan emosional terhadap kinerja.

B. *Saran*

Adapun saran bagi peneliti selanjutnya yaitu sebagai berikut.

5. Berdasarkan hasil peneliti variabel burnout tidak memoderasi hubungan antara variabel job demand terhadap kinerja serta hubungan antara kecerdasan emosional terhadap kinerja, oleh karena itu guna meningkatkan pengetahuan peneliti selanjutnya diharapkan menggunakan variabel lainnya yang berperan sebagai variabel moderating.
6. Metode pengumpulan data yang digunakan dalam penelitian ini hanya meliputi metode wawancara dan kuesioner dan tidak menggunakan metode observasi untuk mengumpulkan data primer, maka dari itu peneliti selanjutnya diharapkan menggunakan lebih banyak lagi metode pengumpulan data sehingga data yang diperoleh lebih akurat.

C. *Hambatan dalam penelitian*

Adapun hambatan yang dialami dalam melakukan penelitian meliputi.

1. Kurangnya pengetahuan penulis terkait penggunaan aplikasi SPSS menjadi kendala dalam penelitian, aplikasi SPSS merupakan alat bantu yang digunakan dalam proses pengolahan data, untuk memperoleh pengetahuan yang optimal terkait penggunaan aplikasi SPSS peneliti melakukan berbagai upaya dalam mempelajari tata cara pengoperasian serta interpretasi data pada aplikasi SPSS.
2. Keterbatasan tenaga, waktu dan biaya dari peneliti, sehingga penelitian dilakukan kurang optimal

DAFTAR PUSTAKA

- Wistrianti Lestari, et al, (2017) “ *Gambaran tuntutan pekerjaan (job demand) dukungan pekerjaan (job resources) pada pegawai Institusi X DKI Jakarta.* 18 (2), 134-143.
- Zulkifli. (2016). *Pengaruh Beban Kerja, Linningkungan Kerja dan Kompensasi Terhadap Kinerja Dosen Universitas Jabal Gafur. Jurnal Of Economic Management And Businness, 17(1), 105-116.*
- Florindo, L. P., Sintaasih, D. K., & Riana, I. G. (2017). Peran Mediasi *Organizational Citizenship Behavior.* Pengaruh Kepemimpinan *Transformasional* dan Motivasi Kerja Terhadap Kinerja Pegawai (Studi pada *Ministério dan Solidariedade Social*) . *E-Jurnal Ekonomi dan Bisnis Universitas Udayana, 2319-2360 .*
- Ferry Roen. (2012). *Teori Penetapan tujuan. Blog , 13(1), 1-2.*
- Yulianto, Aan Eka and , Drs. Farid Wajdi, MM., Ph.D (2014) *Pengaruh Motivasi Kerja, Disiplin Kerja, Dan Kepuasan Kerja Terhadap Kinerja Karyawan Rs.Asy-Syifa’ Sambi.* Skripsi thesis, Universitas Muhammadiyah Surakarta.
- Asi, S. P. (2013). Pengaruh Iklim Organisasi dan Burnout terhadap Kinerja Perawat RSUD dr . Doris Sylvanus Palangka Raya. *Aplikasi Manajemen, 11(3), 515–523.*
- Afidah, N., & Pratiwi, A. (2011). Hubungan Antara Tipe Kepribadian dengan Kinerja Perawat di Rumah Sakit PKU Muhammadiyah Surakarta, 196– 205.Surakarta: Universitas Muhammadiyah Surakarta.
- Chuzimah. (2008). Analisis Faktor-Faktor yang Mempengaruhi Kinerja Karyawan Pada Perusahaan Furniture (Studi pada Karyawan Perusahaan Furniture Di Kecamatan Gemolong). *Jurnal Manajemen Dan Bisnis, 12(1), 34–56.*
- Astuti, Yuni Dwi (2013) *Hubungan antara budaya organisasi dengan kinerja karyawan PT. PLN (Persero) Area Malang.* Undergraduate thesis, Universitas Islam Negeri Maulana Malik Ibrahim.
- Hani Handoko. (2003). *Manajemen Personalia dan Sumber Daya Manusia.* Yogyakarta: BPFE-Yogyakarta.
- Dr.Hj.Naqiah, M.Ag (2018). Ayat Alquran job demand Diakses melalui <http://perbankansyariac16iainpwt.blogspot.com/2018/05/bekerja-dalam-islam-tafsir-surat-at.html> Pada 11 Februari 2021 pukul 23.00 WITA.
- Choiriah Anis, “Pengaruh Kecerdasan Emosional , Kecerdasan Intelektual,

- Kecerdasan Spiritual dan Etika Profesi Terhadap Kinerja Auditor”
Fakultas Ekonomi Universitas Negeri Padang, (2013)
- Indra Rika Handayani. dkk, (2014) “Pengaruh Kecerdasan Emosional dan Kecerdasan Spiritual Terhadap Kinerja” Jurnal Ilmu Administrasi Bisnis Universitas Jember
- Muslihudin. (2009) fenomena Kejenuhan (*Burnout*) di kalangan pegawai dan cara efektif mengatasinya. [www.lpmpjabar.go.id-Fenomena Kejenuhan \(Burnout\) Dikalangan Pegawai dan Cara Efektif Mengatasinya.html](http://www.lpmpjabar.go.id-Fenomena%20Kejenuhan%20(Burnout)%20Dikalangan%20Pegawai%20dan%20Cara%20Efektif%20Mengatasinya.html).
- Achmad, S.S dan Eka, A.T. “Pengaruh Kecerdasan Emosional dan Kecerdasan Spiritual terhadap Kepemimpinan Transformasional. Kepuasan Kerja dan Kinerja Manajer (Studi di Bank Syariah Kota Malang)” (2012).
- Syamsul Arifin, Dewi Prihatini, Wiji Utami (2014) “Pengaruh Kecerdasan Emosional dan Kecerdasan Spiritual Terhadap Kinerja Perawat PT Nusantara Medika Utama Rumah Sakit Perkebunan Jember” (2014).
- Choiriah Anis, (2013) “Pengaruh Kecerdasan Emosional , Kecerdasan Intelektual, Kecerdasan Spiritual dan Etika Profesi Terhadap Kinerja Auditor” Fakultas Ekonomi Universitas Negeri Padang
- Yanuar Surya Putra, (2010) “Pengaruh job demand terhadap kinerja dengan burnout sebagai variabel moderating pada karyawan bagian produksi PT. Tripillar Betonmas Salatiga” Desember (2010)
- Zulkifli. (2016). *Pengaruh Beban Kerja, Lingkungan Kerja dan Kompensasi Terhadap Kinerja Dosen Universitas Jabal Gafur. Jurnal Of Economic Management And Businness, 17(1), 105-116.*
- Isra Hayati dan Suci Fitria, (2017) *Pengaruh burnout terhadap kinerja karyawan pada BMT al Munawar Medan, Jurnal agama dan pendidikan islam, 18(1), 50-51*
- Masyitoh Basabih,(2017) *Perlukah keselamatan pasien menjadi menjadi indikator kinerja RS BLU, Jurnal ARSI, 18(1), 151-152.*
- Rabiatul Adawiyah, (2018) , *Hubungan antara dukungan sosial dan burnout pada karyawan rumah sakit, Jurnal psikologi, 11 (2), 190-193*
- Barrotul Jazilah, (2020), *Analisis pengaruh job demand terhadap work engagement melalui burnout, Jurnal ilmu manajemen, 8 (3) , 1028-1040*
- Anesia Mulya Diana dan Agus Frianto, (2020), *Hubungan antara job demand terhadap kinerja melalui burnout, Journal of Business and Innovation Management. 3(1),17-33*
- Repository.ac.id (2017). BAB II Landasan Teori. Di akses melalui (<http://repository.radenintan.ac.id/2098/4/11. BAB II TESIS.pdf>) pada 27 Desember 2021 Pukul 20.30 WITA

RIWAYAT HIDUP



St.Nurjannah H, S.M dilahirkan di Jeneponto pada tanggal 09 Mei 2000. Penulis merupakan anak pertama dari empat bersaudara dari pasangan suami istri **Bapak Hasanuddin, S.Pd.I** dan **Ibu Ramlah**. Penulis memulai jenjang pendidikan sekolah dasar di SDI No.173 Sidenre pada tahun 2006 dan tamat pada tahun 2012, kemudian pada tahun yang sama melanjutkan Pendidikan sekolah menengah pertama di MTS Ddi Bosalia dan tamat pada tahun 2015. Masih pada tahun yang sama penulis melanjutkan sekolah menengah atas di MAN 1 Jeneponto dengan jurusan IPS dan tamat pada tahun 2018. Kemudian pada tahun yang sama penulis melanjutkan Pendidikan Strata 1 di Universitas Islam Negeri Alauiddin Makassar pada Fakultas Ekonomi dan Bisnis Islam Jurusan Manajemen dengan mengambil konsentrasi Manajemen Sumber Daya Manusia dan Selesai pada tahun 2022 dengan ipk 3,67 predikat Sangat Memuaskan.

UNIVERSITAS ISLAM NEGERI
ALAUDDIN
M A K A S S A R