

**KOMPARASI RISIKO KREDIT, PASAR, LIKUDITAS DAN
OPERASIONAL PADA PT. BANK RAKYAT INDONESIA
TBK. SEBELUM DAN SELAMA PANDEMI COVID-19**



Diajukan untuk Memenuhi Salah Satu Syarat Meraih Gelar Sarjana Manajemen
Jurusan Manajemen pada Fakultas Ekonomi dan Bisnis Islam
UIN Alauddin Makassar

Oleh :

NURAZIZAH

NIM: 90200118111

**JURUSAN MANAJEMEN
FAKULTAS EKONOMI DAN BISNIS ISLAM
UNIVERSITAS ISLAM NEGERI ALAUDDIN MAKASSAR**

2022

PERNYATAAN KEASLIAN SKRIPSI

Mahasiswa yang bertanda tangan di bawah ini:

Nama : Nurazizah
Nim : 90200118111
Tempat/Tanggal Lahir : Sugihwaras, 08 Maret 2000
Alamat : Desa Sugihwaras, Kecamatan Wonomulyo,
Kabupaten Polewali Mandar, Sulawesi Barat
Jurusan : Manajemen
Konsentrasi : Manajemen Keuangan
Fakultas : Ekonomi dan Bisnis Islam
Judul Penelitian : Komparasi Risiko Kredit, Pasar, Likuiditas dan
Operasional Pada PT. Bank Rakyat Indonesia Tbk.
Sebelum Dan Selama Pandemi Covid-19

Menyatakan dengan sesungguhnya dan penuh kesadaran bahwa skripsi ini benar dan hasil karya sendiri. Jika kemudian hari terbukti bahwa ia merupakan duplikat, tiruan atau buatan orang lain, sebagian atau seluruhnya, maka skripsi ini dan gelar yang diperoleh karenanya dibatalkan demi hukum.

Samata – Gowa, 21 November 2022

Penyusun,

NURAZIZAH
NIM. 90200118111



KEMENTERIAN AGAMA
UNIVERSITAS ISLAM NEGERI ALAUDDIN MAKASSAR
FAKULTAS EKONOMI DAN BISNIS ISLAM

Kampus I : Jl. Sultan Alauddin No. 63 Makassar ■ (0411) 864924, Fax. 864923
Kampus II : Jl. H.M. Yasin Limpo Romangpolong – Gowa. ■ 424835, Fax424836

PENGESAHAN SKRIPSI

Skripsi yang berjudul “Komparasi Risiko Kredit, Pasar, Likuiditas dan Operasional pada PT Bank Rakyat Indonesia Tbk. Sebelum dan Selama Pandemi Covid-19” yang disusun oleh NURAZIZAH, NIM : 90200118111 mahasiswa Jurusan Manajemen pada Fakultas Ekonomi dan Bisnis Islam, Universitas Islam Negeri Alauddin Makassar. Telah diuji dan di pertahankan daalam sidang munaqasyah yang diselenggarakan pada tanggal 21 November 2022 bertepatan pada 27 Rabiul Akhir 1444 H, dan dinyatakan telah dapat diterima sebagai salah satu syarat untuk memperoleh gelar Sarjana Manajemen pada Fakultas Ekonomi dan Bisnis Islam.

Samata-Gowa, 21 November 2022

27 Rabiul Akhir 1444 H

DEWAN PENGUJI

Ketua	: Prof. Dr. H. Abustani Ilyas, M.Ag.	(.....)
Sekretaris	: Dr. Muh. Wahyuddin Abdullah, SE., M.Si., Ak.	(.....)
Pembimbing I	: Dr. Murtiadi Awaluddin, SE., M.Si.	(.....)
Pembimbing II	: Fauziah Bakhtiar, S.Pd., M.M	(.....)
Penguji I	: Dr. Syaharuddin, M.Si.	(.....)
Penguji II	: Rusdi Raprayoga, SE., MM.	(.....)

Diketahui Oleh :

Dekan Fakultas Ekonomi dan Bisnis Islam UIN
Alauddin Makassar

Prof. Dr. H. Abustani Ilyas, M.Ag.
NIP. 19961130199303 1 003

KATA PENGANTAR

Assalamualaikum warahmatullahi wabarakatu.

Alhamdulillah rabbil ‘alamin, puji dan syukur bagi Allah swt., Tuhan yang tak sesuatu pun mampu menyamai-Nya. Senantiasa kita menyerahkan urusan kita terhadap-Nya sebagai suatu usaha karena tiada segala sesuatupun dapat terjadi tanpa kehendak-Nya. Shalawat dan salam yang selalu terucap semoga senantiasa dilimpahkan kepada kekasih-Nya Nabiullah Muhammad SAW., keluarga, dan para sahabat beliau, serta seluruh kaum muslimin hingga hari kebangkitan. Atas segala kenikmatan yang diberikan pula oleh Allah – Sang Pencipta, maka penulis dapat menyelesaikan skripsi yang berjudul “Komparasi Risiko Kredit, Pasar, Likuiditas dan Operasional Pada PT. Bank Rakyat Indonesia Tbk. Sebelum Dan Selama Pandemi Covid-19” yang merupakan salah satu syarat menyelesaikan program sarjana (S1) pada Jurusan Manajemen, Fakultas Ekonomi dan Bisnis Islam, Universitas Islam Negeri Alauddin Makassar.

Pada kesempatan ini penulis ingin menyampaikan terima kasih secara tulus dan sebesar-besarnya kepada pihak yang telah memberikan bantuan, dukungan, motivasi, arahan, bimbingan, do'a serta semangat yang sangat berarti dalam penyusunan skripsi ini. Rasa terima kasih kuucapkan secara istimewa kepada kedua orang tua saya yang telah melahirkan saya, yang sedang berada ditempat yang paling indah disisi-Nya. Serta ucapan istimewa kepada semua kakak-kakak saya yang senantiasa memberikan kasih sayang, semangat, dorongan moril dan materi serta doa restunya yang masih belum mampu dibalas dan sampai kapanpun

tak mampu membalas pengorbanan kalian. Penulis mengucapkan pula banyak terima kasih kepada:

1. Bapak Prof. Dr. Hamdan Juhannis, MA., PhD., selaku rektor Universitas Islam Negeri Alauddin Makassar, beserta wakil rektor I,II,III, dan IV.
2. Bapak Prof. Dr. H. Abustani Ilyas, M.Ag., selaku Dekan Fakultas Ekonomi dan Bisnis Islam beserta wakil dekan I, II, III.
3. Ibu Dr. Hj. Rika Dwi Ayu Parmitasari, SE., M.Comm., selaku Ketua Jurusan Manajemen Universitas Islam Negeri Alauddin, serta Bapak Muh. Akil Rahman, SE., M.Si selaku Sekretaris Jurusan Manajemen
4. Bapak Dr. Murtiadi Awaluddin, SE., M.Si., selaku dosen pembimbing I dan Ibu Fauziah Bakhtiar, S.Pd., M.M selaku dosen pembimbing II yang telah memberikan waktu luangnya berupa pengarahan, bimbingan, saran, dan nasehat dengan penuh kesabaran sehingga skripsi ini dapat terselesaikan.
5. Bapak Dr. Syaharuddin, M.Si., selaku dosen penguji I dan bapak Rusdi Raprayoga, SE., M.M., selaku dosen penguji II yang telah memberikan saran dan masukan dalam proses penyusunan skripsi saya.
6. Bapak Ahmad Efendi, SE., M.M., selaku dosen penasehat akademik yang selalu memberikan dorongan dan masukannya.
7. Segenap dosen Jurusan Manajemen Fakultas Ekonomi dan Bisnis Islam Universitas Islam Negeri Alauddin Makassar yang telah memberikan ilmu pengetahuan kepada penulis.

8. Segenap dosen dan staf Fakultas Ekonomi dan Bisnis Islam Universitas Islam Negeri Alauddin Makassar yang telah memberikan ilmu pengetahuan bantuannya kepada penulis selama ini.
9. Segenap teman-teman Jurusan Manajemen angkatan 2018 terkhusus Manajemen C di manapun kalian berada yang telah memberikan kenangan selama 4 tahun bersama dan juga support dalam penyusunan skripsi ini.
10. Teman-teman Himpunan Mahasiswa Bidikmisi (HIMABIM) yang telah memberikan pengalaman, pelajaran dan kekeluargaan dalam berorganisasi.
11. Teman-teman Himpunan Pengusaha Muda Indonesia (HIPMI) PT UIN Alauddin Makassar yang telah memberikan pengalaman, pelajaran dan kekeluargaan dalam berorganisasi
12. Teman-teman Koperasi Mahasiswa (KOPMA) Sultan Alauddin Makassar yang telah memberikan pengalaman, pelajaran dan kekeluargaan dalam berorganisasi.
13. Saudara-saudari saya Syafril Nanar, Ainun, Afifah, Kak Fifri, dan Kak Arfah yang senantiasa juga telah memberikan membantu dan mensupport saat proses menyelesaikan skripsi ini.
14. Teman-teman KKN Kec. Duampanua Pinrang terkhusus Posko 3 Katomporang yang senantiasa memberikan dukungan saat proses menyelesaikan skripsi ini.
15. Semua pihak yang tidak dapat disebutkan satu-persatu, terima kasih atas bantuannya selama ini.

Akhirnya, penulis berharap agar semoga skripsi ini dapat berguna serta dapat digunakan sebagai tambahan referensi dan pengetahuan bagi orang lain nantinya. Aamiin allahumma aamiin.

Wassalamu“alaikum warahmatullahi wabarakatuh.

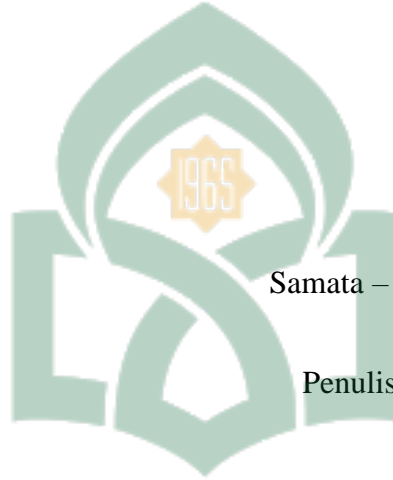

Samata – Gowa, 21 November 2022

Penulis

UNIVERSITAS ISLAM NEGERI
ALAUDDIN
M A K A S S A R

Nurazizah

DAFTAR ISI

PERNYATAAN KEASLIAN SKRIPSI.....	i
LEMBAR PENGESAHAN SKRIPSI.....	ii
KATA PENGANTAR	iii
DAFTAR ISI.....	vii
DAFTAR TABEL.....	ix
DAFTAR GAMBAR	x
ABSTRAK.....	xi
BAB I PENDAHULUAN.....	1
A. Latar Belakang.....	1
B. Rumusan Masalah.....	9
C. Hipotesis.....	10
D. Definisi Operasional Variabel.....	13
E. Penelitian Terdahulu.....	14
F. Tujuan dan Kegunaan Penelitian.....	16
G. Sistematika penulisan.....	17
BAB II TINJAUAN PUSTAKA.....	19
A. Landasan Teori	19
B. Kerangka Konseptual.....	32
BAB III METODE PENELITIAN.....	33
A. Jenis dan Pendekatan Penelitian	33
B. Lokasi Penelitian.....	33
C. Populasi dan Sampel.....	34
D. Jenis dan Sumber Data	35
E. Metode Pengumpulan Data.....	35
F. Instrumen Penelitian	35
G. Metode Analisis Data.....	37
BAB IV HASIL PENELITIAN DAN PEMBAHASAN	39
A. Gambaran Umum PT Bank Rakyat Indonesia Tbk.	39
B. Visi dan Misi PT Bank Rakyat Indonesia Tbk.	41

<i>C. Struktur Organisasi PT Bank Rakyat Indonesia Tbk.....</i>	42
<i>D. Data Objek Penelitian.....</i>	43
<i>E. Hasil Penelitian.....</i>	46
<i>F. Pembahasan Hasil Penelitian.....</i>	53
BAB V PENUTUP.....	59
<i>A. Kesimpulan.....</i>	59
<i>B. Saran.....</i>	60
DAFTAR PUSTAKA.....	61
DAFTAR RIWAYAT HIDUP.....	97



DAFTAR TABEL

<i>Tabel 1. 1 Definisi Operasional</i>	13
<i>Tabel 1. 2 Penelitian Terdahulu</i>	14
<i>Tabel 4. 1 Rasio Keuangan PT. Bank Rakyat Indonesia Tbk</i>	43
<i>Tabel 4. 2 Uji Analisis Deskriptif</i>	46
<i>Tabel 4. 3 Uji Normalitas</i>	48
<i>Tabel 4. 4 Uji Sample Paired T-test</i>	50



DAFTAR GAMBAR

<i>Gambar 1. 1 Grafik Perhitungan Rasio Non Performing Loan (NPL).....</i>	<i>3</i>
<i>Gambar 1. 2 Grafik Perhitungan Rasio Net Interest Margin (NIM)</i>	<i>5</i>
<i>Gambar 1. 3 Grafik Perhitungan Rasio Loan to Deposit Ratio (LDR)</i>	<i>7</i>
<i>Gambar 1. 4 Grafik Perhitungan Rasio Beban Operasional Pendapatan Operasional (BOPO)</i>	<i>8</i>
<i>Gambar 2. 1 Kerangka Konseptual</i>	<i>32</i>
<i>Gambar 4. 1 Struktur Organisasi PT. Bank Rakyat Indonesia Tbk.....</i>	<i>42</i>



ABSTRAK

Nama : Nurazizah
NIM : 90200118111
Judul : **Komparasi Risiko Kredit, Pasar, Likuiditas dan Operasional Pada PT. Bank Rakyat Indonesia Tbk. Sebelum Dan Selama Pandemi Covid-19**

Pandemi Covid-19 memberikan perubahan besar bagi dunia khususnya Indonesia salah satunya adalah bagi dunia perbankan. Untuk menjaga stabilitas ekonomi negara, penting bagi perbankan untuk memperhitungkan risiko-risiko agar dapat meminimalkan atas ketidakpastian yang kemungkinan terjadi. Tujuan dari penelitian ini adalah untuk mengetahui perbedaan Risiko Kredit, Risiko Pasar, Risiko Likuiditas dan Risiko Operasional pada PT Bank Rakyat Indonesia Sebelum dan Selama Adanya Pandemi Covid-19. Jenis penelitian ini komparatif dengan pendekatan kuantitatif. Adapun sampel yang digunakan adalah laporan keuangan pertriwulan PT. Bank Rakyat Indonesia Tbk sebelum dan selama pandemi yaitu periode tahun 2018-2021. Maka jumlah sampel yang digunakan dalam penelitian adalah 16 yaitu, 8 untuk sebelum pandemi dan 8 untuk selama pandemi. Teknik analisis data penelitian adalah *Paired sample t-test* dengan bantuan aplikasi *IBM SPSS Statistic 22* yang digunakan untuk menjawab rumusan masalah atau hipotesis yang telah dirumuskan oleh peneliti. Hasil dari penelitian ini menunjukkan bahwa variabel *Non Performing Loan* (NPL) sebagai rasio Risiko Kredit, *Net Interest Margin* (NIM) sebagai rasio Risiko Pasar, *Loan to Deposit Ratio* (LDR) sebagai rasio Risiko Likuiditas dan *Beban Operasional Pendapatan Operasional* (BOPO) sebagai rasio Risiko Operasional memiliki perbedaan yang signifikan antara sebelum adanya pandemi Covid-19 dengan selama adanya pandemi Covid-19. Kondisi rasio-rasio tersebut keseluruhan masih dalam kondisi stabil meskipun mengalami penurunan pada risiko pendapatan dan peningkatan pada risiko perbankan.

Kata kunci: *Risiko Kredit (NPL), Risiko Pasar (NIM), Risiko Likuiditas (LDR), Risiko Operasional (BOPO), PT Bank Rakyat Indonesia Tbk. dan Pandemi Covid-19.*

BAB I

PENDAHULUAN

A. Latar Belakang

Pada awal maret 2020, Presiden Joko Widodo mengumumkan kasus positif pertama Covid-19 di Indonesia. Penyakit ini berasal dari China yaitu di Kota Wuhan, Provinsi Hubei, ditemukan pada akhir tahun 2019 (Noviani & Somantri, 2021). Diperoleh informasi bahwa di Indonesia tercatat sebanyak 4.966.046 kasus yang terkonfirmasi, 4.375.234 kasus sembuh, 145.622 kasus meninggal dan 445.190 kasus aktif (Kementrian Kesehatan, 2022).

Sampai saat ini di Indonesia masih pandemi corona virus. Usaha penanganan dan pencegahan terus dilakukan untuk melawan virus yang gejalanya mirip flu ini, tapi jumlah kasus terus bertambah dengan laporan beberapa kesembuhan dan tak sedikit yang meninggal dunia. Sejak adanya virus ini memberikan banyak perubahan besar bagi dunia khususnya di Indonesia. Hal ini membuat pemerintah mengumumkan beberapa tindakan agar dapat memutus mata rantai penyebaran virus Covid-19 ini.

Salah satu upaya pemerintah adalah Pembatasan Sosial Berskala Besar (PSBB) yang menutup sekolah, membatasi pekerja yang bekerja, menutup tempat-tempat yang dapat menimbulkan keramaian, seperti tempat hiburan dan pasar, bahkan beberapa perusahaan memberhentikan pekerjanya (Agritania, 2021). Hingga pada awal januari 2021 kasus Covid-19 semakin meningkat, pemerintah kembali mengumumkan kebijakan konkret yaitu Pemberlakuan Pembatasan

Kegiatan Masyarakat (PPKM) diberbagai wilayah di Indonesia. Dengan ketentuan penerapan *Work From Home* (WFH), kegiatan belajar mengajar secara daring, pembatasan jam operasional pusat perbelanjaan, masjid dan tempat-tempat umum lainnya, serta penerapan protokol kesehatan yang ketat.

Pemerintah Indonesia menerapkan berbagai kebijakan untuk menjaga stabilitas ekonomi negara agar tetap bertahan. Salah satu kebijakan ekonomi pemerintah adalah kebijakan dunia perbankan, yang mengacu pada langkah-langkah stimulus ekonomi nasional yang melaluinya perbankan menghimpun dan menyalurkan dana masyarakat untuk mendorong pertumbuhan dan menjaga stabilitas kondisi perekonomian selama pandemi Covid-19 (Riftiasari & Sugiarti, 2020).

Salah satu bank yang masih tetap beroperasi dimasa pandemi covid-19 adalah PT. Bank Rakyat Indonesia. Dimana bank ini merupakan bank dengan kepemilikan aset terbesar ke dua di Indonesia memperoleh laba bersih Rp.14,9 triliun atau tumbuh 11% ditahun 2018 (Nasution, 2021). PT. Bank rakyat Indonesia juga merupakan salah satu bank milik pemerintah terbesar dan tertua di Indonesia yang bertujuan untuk menjadi pilihan pertama dalam perbankan transaksional.

BRI adalah bank yang dijuluki bank merakyat. Dikarenakan melayani masyarakat dengan setulus hati mulai dari wilayah perkotaan sampai ke pedesaan, sehingga memudahkan masyarakat untuk menyimpan ataupun meminjam dana apalagi tidak sedikit masyarakat Indonesia yang bergerak dibidang UMKM. Hal

ini juga menjadi alasan mengapa penulis mengambil BRI sebagai objek dalam penelitian ini.

Dalam industri perbankan, risiko merupakan hal yang harus diperhitungkan dengan cermat agar dapat meminimalkan ketidakpastian atas kerugian yang dapat dihilangkan atau minimalisir (Arvina, 2016). Sejak adanya pandemi PT. BRI mengalami banyak sekali perubahan salah satunya adalah risiko kreditnya. Dimana Risiko kredit juga diartikan sebagai pinjaman yang mengalami kesulitan dalam proses pelunasan pada perusahaan (Berliana, 2019).

Bank akan mengalami risiko ini ketika kredit yang diberikan oleh pihak bank tidak dapat atau sulit dibayarkan kembali akibat pandemi. Dalam hal ini, rasio kredit bermasalah (NPL) *Non Performing Loan* yang merupakan rasio kredit bermasalah terhadap total jumlah kredit yang digunakan untuk menentukan tingkat risiko kredit bank. Besarnya NPL menjadi salah satu penyebab sulitnya perbankan dalam menyalurkan kredit. Semakin rendah rasio NPL maka semakin rendah tingkat kredit bermasalah yang terjadi, yang berarti semakin baik kondisi dari bank tersebut (Dwihandayani, 2017)

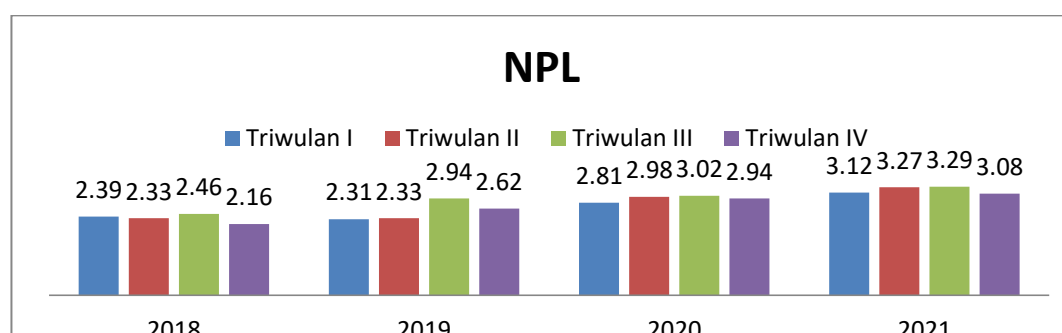

Gambar 1. 1 Grafik Perhitungan Rasio Non Performing Loan (NPL)
Sumber: Otoritas Jasa Keuangan (OJK), 13 Februari 2022

Otoritas Jasa Keuangan (OJK) mencatat NPL dari tahun 2018 hingga tahun 2021 mengalami perbedaan yang cukup signifikan. Menurut BI rasio NPL yang ideal berkisar di angka 5%. Dimana pada tahun 2018 masih tergolong aman yaitu 2.39 pada TW I, 2.33 pada TW II, 2.46 pada TW III dan 2.16 pada TW IV. Tahun 2019 juga masih berada dibawah angka ideal yaitu 2.31 TW I, 2.33 TW II, pada TW III meningkat sebesar 2.94 dan 2.62 pada TW IV. Tahun 2020 2.81 pada TW I, 2.98 TW II, 3.02 TW III dan 2.94 pada TW IV. Kemudian tahun 2021 kembali meningkat 3.12 pada TW I, 3.27 TW III dan 3.29 pada TW III. Meskipun masih tergolong dibawah 5%, tetapi NPL dari PT Bank Rakyat Indonesia dari tahun 2018 sebelum covid hingga 2021 setelah adanya covid mengalami peningkatan.

Seperti yang terlihat pada grafik diatas peningkatan *Non Performing Loan* (NPL) disebabkan oleh beberapa debitur mengalami masalah *cash flow* sebelum pandemi Covid-19 merebak. Setelah pandemi terjadi, arus kas debitur tersebut semakin terganggu dan akhirnya menyebabkan kredit macet. Ditambah lagi kebijakan restrukturisasi yang diterapkan membuat kualitas aset PT Bank Rakyat Indonesia menurun.

Risiko yang juga dialami perbankan adalah risiko pasar. Menurut Windasari & Purwanto (2020) Risiko pasar (*market risk*) timbul dari perubahan suku bunga, perubahan nilai tukar, risiko komoditas dan risiko ekuitas. Risiko pasar sering disebut sebagai risiko total karena sifatnya yang umum dan dialami oleh semua perusahaan. Faktor pasar adalah nilai tukar, suku bunga, harga saham dan harga komoditas (Korompis et al., 2020).

Risiko pasar dapat diukur menggunakan rasio *Net Interest Margin* (NIM). Dimana NIM adalah rasio yang digunakan untuk mengukur kemampuan manajemen bank dalam mengelola aktiva produktifnya untuk menghasilkan pendapatan bunga bersih (Harun, 2016). Adapun Standar yang ditetapkan Bank Indonesia untuk ratio *Net Interest Margin* (NIM) adalah 6 % keatas. Maka semakin besar NIM yang dicapai oleh suatu bank maka akan meningkatkan pendapatan bunga atas asset produktif yang dikelola oleh bank yang bersangkutan, sehingga laba bank (ROA) akan meningkat yang berdampak pada semakin baiknya kinerja keuangan perbankan.

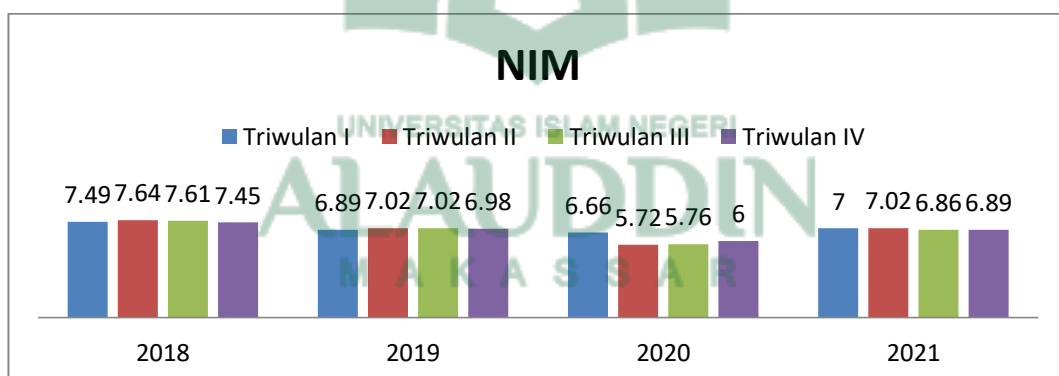

Gambar 1. 2 Grafik Perhitungan Rasio Net Interest Margin (NIM)
Sumber: Otoritas Jasa Keuangan (OJK), 13 Februari 2022

Dari grafik diatas terjadi penurunan rasio NIM pada Triwulan III tahun 2020 tepatnya pada bulan Juni akibat pandemi. Tahun 2018 dan 2019 masih terpantau aman dari angka idealnya suatu rasio NIM yaitu TW I 7.49, TW II 7.64, TW III 7.61 dan TW IV 7.45. Tahun 2019 TW I 6.89, TW II 7.02, TW III 7.02 dan TW IV 6.98. Kemudian pada tahun 2020 TW I 6.66, pada TW II menurun menjadi 5.72, TW III masih bedara di angka non ideal yaitu 5.76 dan TW IV meningkat menjadi 6. Selanjurnya tahun 2021, pada TW I terlihat angka sudah

mencapai angka 7, TW II 7.02 dan TW III kembali mengalami penurunan menjadi 6.86.

Rasio NIM dipengaruhi oleh penyaluran kredit perbankan yang terganggu. Penurunan rasio NPL akibat peningkatan kredit perbankan, menyebabkan angka rasio NIM ikut tergerus. Sehingga, menyebabkan kemampuan bank dalam memperoleh pendapatan bunga ikut menurun. Seperti yang terlihat pada grafik diatas yang dipublikasikan oleh Otoritas Jasa Keuangan (OJK).

Risiko yang juga dimiliki bidang usaha perbankan adalah risiko likuiditas. Risiko ini disebabkan oleh ketidakmampuan bank memenuhi kewajiban yang telah jatuh tempo (Capriani & Dana, 2016). Menurut Umardani & Muchlish (2017) Risiko ini juga akibat ketidakmampuan bank dalam memenuhi kewajiban yang jatuh tempo dari sumber pendanaan arus kas dan/ atau dari aset berlikuiditas tinggi, maka jika risiko likuiditas tidak memenuhi standar berarti bank tidak mampu melikuidasi asetnya dan operasional bank tidak berjalan dengan baik. *Loan to Deposit Ratio* (LDR) adalah indikator yang digunakan untuk risiko likuiditas.

LDR menggambarkan kemampuan bank membayar kembali penarikan yang dilakukan deposan dengan mengandalkan kredit yang diberikan sebagai sumber likuiditas. LDR dirumuskan dengan membandingkan jumlah kredit yang disalurkan dengan dana pihak ketiga. Bank Indonesia (BI) menilai rasio LDR yang ideal bagi perbankan adalah kisaran 78% hingga 92%. Angka tersebut

dianggap cukup mencukupi untuk mendorong pertumbuhan ekonomi sekaligus masih memenuhi unsur kesehatan bank (risiko).

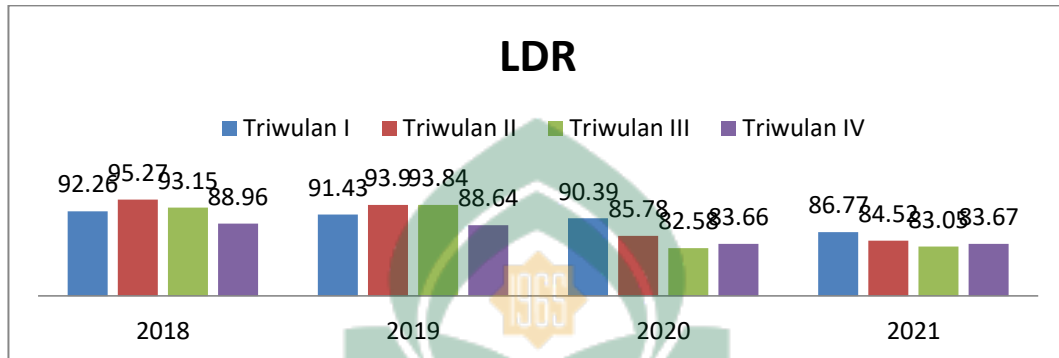

Gambar 1. 3 Grafik Perhitungan Rasio Loan to Deposit Ratio (LDR)
Sumber: Otoritas Jasa Keuangan (OJK), 13 Februari 2022

Terlihat pada grafik diatas data berada diatas 80-an %, tetapi mengalami penurunan dari tahun sebelum pandemi hingga setelah pandemi. Pada tahun 2018 TW I 92.26, TW II 95.27 TW III 93.15 dan TW IV 88.96. Lalu pada tahun 2019 TW I 91.43, TW II 93.90, TW III 93.84 dan pada TW IV 88.64. Kemudian pada tahun 2020 TW I 90.39, pada TW II terjadi penurunan sebesar 4.61, pada TW III terjadi lagi penurunan sebesar 3.2 dan pada TW IV meningkat menjadi 83.66. Tahun 2021 TW I 86.77, TW II terjadi penurunan menjadi 84.52 dan TW III turun lagi menjadi 83.05.

Pandemi menyebabkan alur kredit tidak berjalan dengan baik, sehingga membuat rasio LDR pada grafik diatas menunjukkan angka menurun dari tahun sebelum pandemi ketahun selama adanya pandemi. Peningkatan angka LDR mengartikan bahwa bank tersebut tidak likuid atau akan kesulitan memenuhi kewajiban-kewajiban jangka pendeknya. Sebaliknya, jika angka rasio tersebut rendah maka bank di sebut likuid.

Risiko terakhir adalah risiko operasional. Risiko operasional (*operational risk*) diartikan sebagai salah satu risiko kerugian, akibat oleh proses internal yang kurang memadai perbankan, adanya kegagalan proses internal, adanya kesalahan manusia, sistem dan juga eksternal (Sobana et al., 2021). Menurut Capriani & Dana (2016) Risiko operasional disebabkan oleh kurang berfungsinya proses internal bank, *human error*, kegagalan sistem teknologi, atau akibat permasalahan eksternal.

Risiko operasional pada umumnya menggunakan BOPO (Beban Operasional Pendapatan operasional) sebagai indikator penelitan. BOPO menunjukkan kemampuan manajemen bank dalam mengendalikan biaya operasional terhadap pendapatan operasional. Semakin tinggi nilai rasio ini, maka semakin tidak efisienlah operasional suatu bank. Nilai rasio BOPO yang baik bagi bank menurut BI berada diangka 80%.

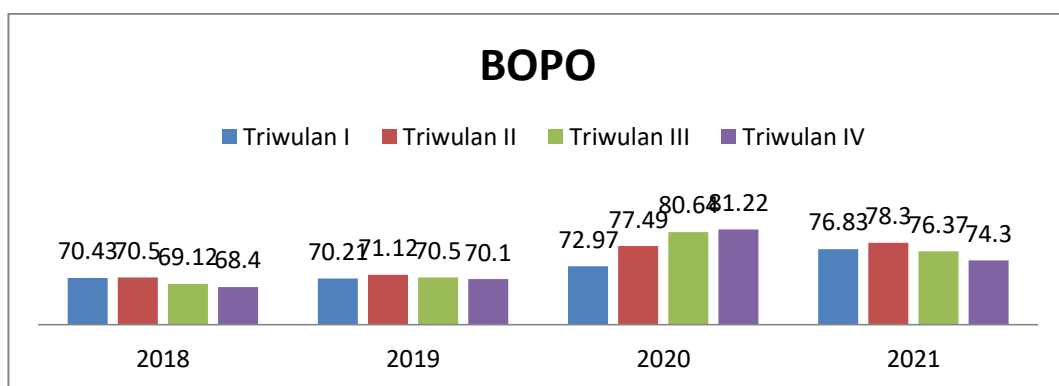

Gambar 1. 4 Grafik Perhitungan Rasio Beban Operasional Pendapatan Operasional (BOPO)

Sumber: Otoritas Jasa Keuangan (OJK), 13 Februari 2022

Bedasarkan grafik diatas dapat kita lihat perubahan besar dari rasio ini. Dimana pada tahun 2018 TW I 70.43, TW II 70.50, TW III 69.12 dan TW IV

68.40. Lalu pada tahun 2019 TW I 70.21, TW II 71.12, TW III 70.50 dan TW IV 70.10. Selanjutnya pada tahun 2020 TW I mengalami peningkatan menjadi 72.97, TW meningkat lagi sebesar 4.52, TW III meningkat lagi sehingga menyentuh angka 80.64 dan pada TW IV 81.22. Kemudian pada tahun 2021 TW I menurun dari tahun sebelumnya menjadi 76.83, TW II 78.30 dan pada TW IV 76.37.

Pandemi juga sangat berdampak pada kinerja operasional perbankan. Terlihat di grafik meningkatnya rasio biaya operasional dari 70.1% akhir tahun 2019 sebagai tahun sebelum pandemi menjadi 80.6% pada triwulan ke 3 tahun 2020 setelah adanya pandemi. Kenaikan angka rasio BOPO ini terindikasi dikarenakan adanya tekanan pendapatan bunga akibat restrukturisasi yang masif diterapkan sejak maret 2020 sebagai upaya penyelamatan UMKM yang terdampak pandemi.

Dari uraian latar belakang diatas penulis mengambil judul : “Komparasi Risiko Kredit, Pasar, Likuiditas dan Operasional Pada PT. Bank Rakyat Indonesia Tbk. Sebelum Dan Selama Pandemi Covid-19”.

B. Rumusan Masalah

Berdasarkan uraian latar belakang di atas, penulis merumuskan masalah sebagai berikut :

1. Apakah terdapat perbedaan Risiko Kredit pada PT BRI Tbk. sebelum dan selama pandemi berdasarkan rasio NPL?
2. Apakah terdapat perbedaan Risiko Pasar pada PT BRI Tbk. sebelum dan selama pandemi berdasarkan rasio NIM?

3. Apakah terdapat perbedaan Risiko Likuiditas pada PT BRI Tbk. sebelum dan selama pandemi berdasarkan rasio LDR?
4. Apakah terdapat perbedaan Risiko Operasional pada PT BRI Tbk. sebelum dan selama pandemi berdasarkan rasio BOPO?

C. Hipotesis

1. Risiko Kredit sebelum dan selama pandemi pada PT Bank Rakyat Indonesia Tbk menggunakan rasio NPL

Risiko kredit adalah eksposur yang timbul sebagai akibat kegagalan pihak lawan (*counterparty*) memenuhi kewajibannya. Risiko ini timbul sebagai akibat dari kinerja satu atau lebih debitur yang buruk (Hairul, 2020). *Non Performing Loan* (NPL) yang merupakan perbandingan total kredit bermasalah dengan total kredit yang diberikan. Berdasarkan hasil analisis Capriani & Dana (2016) ditemukan bahwa Risiko kredit berpengaruh positif tidak signifikan. Menurut penelitian Riftiasari & Sugiarti, (2020) yang menyatakan bahwa terdapat perbedaan yang signifikan pada rasio NPL selama adanya pandemi Covid-19. Kemudian ditambahkan oleh penelitian Sullivan & Widodoatmodjo, (2021) yang menghasilkan bahwa pada rasio NPL terdapat perbedaan yang signifikan terhadap kinerja bank sebelum dan selama pandemi Covid-19. Sedangkan Emmanuela & Widianingsih, (2022) yang menyatakan bahwa rasio NPL tidak memiliki perbedaan yang signifikan antara sebelum dan selama adanya pandemi.

H1 = Terdapat perbedaan signifikan Risiko Kredit pada PT BRI Tbk. sebelum dan selama pandemi berdasarkan rasio NPL

2. Risiko Pasar sebelum dan selama pandemi pada PT Bank Rakyat Indonesia Tbk. menggunakan rasio NIM

Tingginya rasio pasar NIM memperlihatkan bahwa semakin rendah kemungkinan bank mendapati keadaan bermasalah yang dikarenakan oleh pendapatan yang berlandaskan pada bunga dari aktiva produktif yang dimiliki perusahaan perbankan mendapati kenaikan (Sidik & Manda, 2021). Menurut Noviani & Somantri, (2021) terdapat perbedaan signifikan rasio NIM antara sebelum dan setelah pandemi Covid-19. Kemudian Kusumawardani, (2022) juga menyatakan bahwa terdapat perbedaan pada rasio NIM antara sebelum dan selama pandemi covid 19. Mosey et al., (2016) menambahkan secara simultan risiko pasar NIM dan risiko kredit NPL berpengaruh signifikan terhadap profitabilitas (ROA) pada Bank Umum BUMN yang terdaftar di Bursa Efek Indonesia periode 2012-2016.

H2 = Terdapat perbedaan signifikan Risiko Pasar pada PT BRI Tbk. sebelum dan selama pandemi berdasarkan rasio NIM

3. Risiko Likuiditas sebelum dan selama pandemi pada PT Bank Rakyat Indonesia Tbk. menggunakan rasio LDR

Loan to Deposit Ratio (LDR) merupakan rasio yang digunakan untuk mengukur komposisi jumlah kredit yang diberikan dibandingkan dengan jumlah dana masyarakat dan modal sendiri yang digunakan (Purnamadewi et al., 2015). Menurut Emmanuela & Widianingsih, (2022) bahwa terdapat perbedaan yang

signifikan pada bank umum konvensional sebelum dan selama pandemi Covid-19 pada rasio LDR. Dan menurut Korompis dkk., (2020) juga diartikan bahwa nilai risiko likuiditas (LDR) berpengaruh signifikan terhadap kinerja keuangan (ROA). Sedangkan, menurut Mandasari, (2015) risiko likuiditas yang diwakili dengan rasio LDR dapat dikatakan Cukup Likuid. Lalu penelitian yang dilakukan oleh Sullivan & Widoatmodjo, (2021) menyatakan bahwa pada rasio LDR terdapat perbedaan yang tidak signifikan sebelum dan selama pandemi.

H3 = Terdapat perbedaan signifikan Risiko Likuiditas pada PT BRI Tbk. sebelum dan selama pandemi berdasarkan rasio LDR

4. Risiko Operasional sebelum dan selama pandemi pada PT Bank Rakyat Indonesia Tbk. menggunakan rasio BOPO

Risiko operasional merupakan salah satu risiko kerugian yang diakibatkan oleh proses perbankan yang tidak memadai, kegagalan proses internal, kesalahan manusia dan sistem serta penyebab eksternal (Sobana et al., 2021). Menurut Firdatama, (2021) pada rasio BOPO terdapat perbedaan yang signifikan antara sebelum dan pada saat pandemi covid-19. Tambahan Penelitian yang dilakukan oleh Sobana, (2021) dimana hasil dari penelitiannya menunjukkan bahwa terdapat perbedaan rasio BOPO selama adanya pandemi. Sedangkan, Riadi dkk., (2016) menyatakan bahwa PT. Bank Mandiri memiliki Pendapatan Operasional yang sangat memadai walaupun rasio ini mengalami naik turun selama 3(tiga) tahun terakhir. Berbeda dengan penelitian yang dilakukan oleh Emmanuela & Widianingsih, (2022) dimana mereka

menyatakan bahwa pada rasio BOPO tidak terdapat perbedaan yang signifikan antara sebelum adanya pandemi dengan selama adanya pandemi Covid-19.

H4 = Terdapat perbedaan signifikan Risiko Operasional pada PT BRI Tbk. sebelum dan selama pandemi berdasarkan rasio BOPO

D. Definisi Operasional Variabel

Definisi operasional mengacu pada definisi konstruk atau karakteristik yang dipelajari sehingga menjadi variabel yang terukur. Definisi operasional menjelaskan metode spesifik dimana sebuah konstruksi dipelajari dan dioperasionalkan sehingga peneliti lain dapat mereplikasi pengukuran dengan cara yang sama atau mengembangkan cara yang lebih baik untuk mengukur konstruk (Sugiyono, 2012).

Tabel 1. 1 Definisi Operasional

Variabel	Definisi	Indikator
Risiko Kredit (<i>Credit Risk</i>)	Aspek risiko yang menilai akibat kegagalan debitur dan/atau pihak lain dalam memenuhi kewajiban kepada Bank sebelum dan selama pandemi.	<i>Non Performing Loan (NPL)</i> $\frac{\text{Total Kredit Macet}}{\text{Total Kredit}} \times 100\%$
Risiko Pasar (<i>Market Risk</i>)	Aspek risiko yang menilai ukuran kemampuan manajemen bank dalam mengelola aktiva produktifnya untuk menghasilkan pendapatan bunga bersih pada bank sebelum dan selama pandemi.	<i>Net Interest Margin (NIM)</i> $\frac{\text{Total Pendapatan Bunga Bersih}}{\text{Rata – rata Aktiva Produktif}} \times 100\%$
Risiko	Aspek risiko yang	<i>Loan to Deposit Ratio (LDR)</i>

Likuiditas (<i>Liquidity Risk</i>)	menilai konsekuensi jika bank tidak dapat memenuhi kewajiban yang jatuh tempo dari sumber pendanaan arus kas dan/atau dari aset likuid berkualitas tinggi yang dapat diagunkan tanpa mengganggu aktivitas dan kondisi keuangan bank sebelum dan selama pandemi.	$\frac{\text{Total Kredit}}{\text{Total Dana Pihak ke 3}} \times 100\%$
Risiko Operasional (<i>Operational Risk</i>)	Aspek risiko menilai konsekuensi dari proses internal yang tidak memadai dan/atau tidak berfungsi, kesalahan manusia, kegagalan sistem dan/atau kejadian eksternal yang mempengaruhi operasional bank sebelum dan selama pandemi.	Beban Operasional Pendapatan Operasional (BOPO) $\frac{\text{Total Biaya Operasional}}{\text{Total Pendapatan Operasional}} \times 100\%$

E. Penelitian Terdahulu

Terdapat beberapa penelitian terdahulu yang terkait dengan judul penelitian penulis:

Tabel 1. 2 Penelitian Terdahulu

No.	Nama Peneliti	Judul Penelitian	Hasil Penelitian
1.	Dinar Riftiasari Sugiarti (2020)	Analisis Kinerja Keuangan Bank Bca Konvensional Dan Bank Bca Syariah Akibat Dampak Pandemi Covid-19	Hasil penelitian menunjukkan bahwa terdapat perbedaan yang signifikan pada variabel CAR, ROA, LDR, NPL dan BOPO, serta tidak terdapat perbedaan yang signifikan pada masa selama pandemi Covid-19

2.	Ria Revianty Nevada Korompis, Sri Murni, VictoriaN. Untu (2020)	Pengaruh Risiko Pasar (Nim), Risiko Kredit (Npl), Dan Risiko Likuiditas (Ldr) Terhadap Kinerja Keuangan Perbankan (Roa) Pada Bank Yang Terdaftar Di Lq 45 Periode 2012-2018	Hasil penelitian menunjukkan bahwa secara bersamaan, risiko pasar (NIM), risiko kredit (NPL) dan risiko likuiditas (LDR) berpengaruh signifikan terhadap hasil keuangan perbankan (ROA) Bank yang terdaftar di LQ 45 periode 2012-2018
3.	Adelin Agritania (2021)	Bri Syariah Dan Bank Bni Syariah Sebelum Dan Selama Terdampak Covid-19	Hasil penelitian ini menunjukkan bahwa kinerja keuangan Bank BNI Syariah memiliki kinerja keuangan yang lebih baik dibandingkan dengan Bank BRI Syariah
4.	Evi Noviani Yeni Fitriani Somantri (2021)	Analisis Perbandingan Tingkat Kesehatan Bank Rakyat Indonesia (Bri) Sebelum Dan Setelah Terdampak Covid-19	Hasil penelitian menunjukkan bahwa terdapat perbedaan yang signifikan dalam penilaian solvabilitas bank menggunakan metode CAMELS dan Metode RGEC.
5.	Ibnu Haris Nasution (2021)	Analisis Perbandingan Tingkat Kesehatan Bank dengan Metode RGEC pada PT Bank Mandiri TBK dan PT Bank Rakyat Indonesia TBK tahun 2016-2018	Dari hasil pengumpulan data memperlihatkan hasil tingkat kesehatan bank dengan rasio NPL, LDR, GCG, ROA, NIM dan CAR secara berurutan pada PT Mandiri Tbk adalah Sangat Sehat, Cukup Sehat, Sangat Sehat, Sangat Sehat, Sangat Sehat dan Sangat Sehat.
6.	Sylma Annisa Firdatama (2021)	Analisis Perbandingan Kinerja Keuangan Pt Bank Muamalat Indonesia Sebelum Dan Pada Saat Pandemi Covid-19	Hasil uji wilcoxon menunjukkan tidak ada perbedaan yang signifikan antara uji rasio ROA, ROE dan FDR sebelum dan selama pandemi covid-19. Sementara itu, terdapat perbedaan rasio NPF yang signifikan sebelum dan selama pandemi covid-19. Sebelum dan selama pandemi covid-19, terdapat perbedaan yang signifikan pada hasil uji T sampel berpasangan, yaitu rasio BOPO.
7.	Sobana, Dadang Husen	Analisis Risiko Operasional Bank Bri	Hasil penelitian menunjukkan bahwa risiko operasional

<p>Quraisyn, Aisyah Kusumawadani, Ayu Hermawati, Dela Layusa, Nadia Putri, Pujiyanti Nurul Habibah, Sri Agustin, Widya Nur (2021)</p>	<p>Kantor Cabang Cianjur Pada Masa Pandemi Covid-19</p>	<p>terbagi menjadi dua, yaitu risiko bagi nasabah dan risiko bagi bank, termasuk pembatasan cabang layanan, peningkatan biaya operasional, serta penurunan keuntungan.</p>
-------------------------------------------------------------------------------------------------------------------------------------------------------------------------------	-----------------------------------------------------------------	----------------------------------------------------------------------------------------------------------------------------------------------------------------------------

F. Tujuan dan Kegunaan Penelitian

1. Tujuan Penelitian

Berdasarkan pokok rumusan masalah diatas, maka tujuan dari penelitian ini adalah:

- a. Untuk mengetahui apakah terdapat perbedaan Risiko Kredit pada PT BRI Tbk. sebelum dan selama pandemi berdasarkan rasio NPL.
- b. Untuk mengetahui apakah terdapat perbedaan Risiko Pasar pada PT BRI Tbk. sebelum dan selama pandemi berdasarkan rasio NIM.
- c. Untuk mengetahui apakah terdapat perbedaan Risiko Likuiditas pada PT BRI Tbk. sebelum dan selama pandemi berdasarkan rasio LDR.
- d. Untuk mengetahui apakah terdapat perbedaan Risiko Operasional pada PT BRI Tbk. sebelum dan selama pandemi berdasarkan rasio BOPO.

2. Kegunaan Penelitian

Adapun kegunaan dari penelitian yang dilakukan ini adalah:

- a. Kegunaan Secara Teoritis

Penelitian ini diharapkan dapat memberikan kontribusi bagi pengembangan pengetahuan Manajemen Keuangan terkait dengan

Analisis Perbandingan Risiko Pada Pt. Bank Rakyat Indonesia Tbk. Sebelum dan Selama Pandemi Covid-19.

b. Kegunaan Secara Praktis

Hasil penelitian ini, diharapkan dapat bermanfaat bagi operator dan pihak terkait. Bagi peneliti, penelitian ini diharapkan dapat memajukan pengembangan literatur manajemen keuangan untuk dijadikan sebagai bahan referensi bagi penelitian lebih lanjut dan meningkatkan pemahaman pembacanya.

G. Sistematika penulisan

Untuk mendapatkan gambaran yang utuh tentang bagaimana penulisan penelitian ini, maka akan disusun suatu sistematika penulisan yang memuat informasi dan pertanyaan-pertanyaan yang berkaitan dengan penelitian ini. Sistematika penulisan pada penelitian ini adalah sebagai berikut:

BAB I: Pendahuluan

Bab ini menjelaskan rumusan masalah yang mendasari penalaran penelitian ini. Kemudian rumusan masalah, hipotesis, kemudian tujuan dan kegunaan, dan diakhiri dengan sistematika penulisan.

BAB II: Tinjauan Pustaka

Bab ini menjelaskan beberapa teori dan penelitian sebelumnya yang terkait dengan masalah yang diteliti dalam penulisan ini. Kemudian dilanjutkan dengan kerangka konseptual yang digunakan dalam penelitian.

BAB III: Metode Penelitian

Bab ini menjelaskan jenis dan pendekatan penelitian, lokasi penelitian, populasi dan sampel penelitian, metode pengumpulan data dan instrument/alat penelitian serta metode analisis yang digunakan dalam analisis data yang telah diperoleh.

BAB IV: Analisis dan Pembahasan

Bab ini menjelaskan tentang analisis dan pengolahan hasil yang diperoleh dari data yang telah diolah dengan menggunakan metode yang digunakan dalam penelitian ini.

BAB V: Penutup

Bab ini menjelaskan tentang kesimpulan dan saran yang diberikan dari hasil analisis data yang diperoleh.

BAB II

TINJAUAN PUSTAKA

A. Landasan Teori

1. Pengertian Bank

Pengertian Bank Menurut UU No 10 Tahun 1998 Tentang Perbankan yakni lembaga usaha yang menghimpun uang dari masyarakat dalam bentuk simpanan, kemudian menyalurkan kembali kepada masyarakat berbentuk kredit atau lainnya agar taraf hidup masyarakat meningkat. Menurut Ikatan Akuntan Indonesia (2002 : 31.1) “Bank adalah lembaga yang berperan sebagai perantara keuangan (*financial intermediary*) antara pihak yang memiliki dana dan pihak yang memerlukan dana, serta lembaga yang berfungsi memperlancar lalu lintas pembayaran”.

Menurut Firdatama (2021) “Bank merupakan suatu badan usaha yang bergerak dalam bidang keuangan. Hal ini dikenal sebagai lembaga keuangan yang kegiatan utamanya menerima simpanan giro, tabungan, dan deposito”. Menurut Rahmi (2019) “Bank adalah lembaga keuangan yang kegiatan operasional bergantung pada dana yang dipercayakan oleh pengguna jasanya atau nasabah”.

Juga menurut Mandasari (2015) “Bank atau Perbankan merupakan pilar dalam membangun sistem perekonomian dan keuangan Indonesia karena perbankan memiliki peran yang sangat penting sebagai *intermediary institution* yaitu lembaga keuangan yang menghubungkan dana-dana yang dimiliki oleh unit ekonomi yang surplus kepada unit-unit ekonomi yang membutuhkan

bantuan dana (*deficit*)". Dari beberapa penjelasan tentang pengertian bank diatas menunjukkan bahwa bank dikenal sebagai tempat untuk meminjam uang, menukar uang, memindahkan uang dan menerima segala macam bentuk pembayaran maupun setoran.

2. Jenis-jenis Bank

Menurut Undang-undang Perbankan, praktek perbankan di indonesia dibagi menjadi beberapa jenis, bank dilihat dari fungsinya, kepemilikannya, status dan dari segi cara menentukan harganya.

a. Jenis bank dilihat dari fungsinya

Undang-undang No.7 tahun 1992 yang kemudian ditegaskan dalam Undang-Undang Perbankan No.10 tahun 1998, jenis bank dilihat dari fungsinya, antara lain:

- 1) Bank sentral adalah lembaga keuangan milik pemerintah yang bertanggung jawab untuk mengatur dan mengawasi kegiatan lembaga keuangan dan memastikan bahwa kegiatan lembaga keuangan tersebut akan menghasilkan tingkat kegiatan ekonomi yang stabil.
- 2) Bank umum, yaitu bank yang melakukan kegiatan usaha perbankan secara konvensional dan/atau berdasarkan pada prinsip Syariah Islam dan memberikan jasa transaksi pembayaran dalam kegiatannya. Sifat umum disini adalah menyediakan semua layanan perbankan yang ada dan beroperasi hampir di seluruh wilayah Indonesia. Bank Umum kemudian dikenal dengan sebuah Bank Komersil (*Commercial Bank*).

3) Bank Perkreditan Rakyat (BPR) adalah bank yang menjalankan prinsip perbankan secara konvensional dan Syariah Islam dimana dalam kegiatannya tidak memberikan transaksi dalam lalu lintas pembayaran. Kegiatan BPR lebih sempit dibandingkan dengan bank umum, dimana BPR hanya digunakan untuk pendanaan dan penyaluran dana. Bahkan dalam menghimpun dana, BPR dilarang menerima giro. Bahkan di dalam wilayah operasi, operasi BPR terbatas pada wilayah tertentu. Larangan lainnya adalah tidak ikut serta dalam kriling dan perdagangan valuta asing.

b. Jenis Bank Dilihat dari Kepemilikan

Dilihat dari definisi bank, kepemilikan dapat dilihat dari akta pendirian dan penguasaan.

- 1) Bank Milik Pemerintah: Bank Negara Indonesia, Bank Rakyat Indonesia, dan Bank Tabungan Negara, dan lain-lain.
- 2) Bank Milik Swasta Nasional: Bank Muamalat, Bank Central Asia, Bank Danamon, dan lain sebagainya
- 3) Bank Milik Asing: Citibank, Standar Chartered Bank, dan lain sebagainya.
- 4) Bank Campuran: Mitsubishi Buana Bank, Interpacific Bank, Bank Sakura Swadarma, dan bank lainnya.

c. Jenis Bank Dilihat dari Status

Status yang menjadi acuan pembagian jenis bank yang dimaksud disini adalah ukuran kemampuan bank dalam melayani masyarakat dalam segi jumlah produk, modal serta kualitas pelayanan.

- 1) Bank devisa adalah bank yang dapat melakukan transaksi ke luar negeri atau kegiatan umum valuta asing. Contohnya, transfer uang internasional, penagihan utang internasional dan *travellers cheque*.
- 2) Bank non devisa adalah bank yang memiliki izin untuk melakukan transaksi sebagai bank valas, tetapi wilayahnya terbatas pada negara tertentu.

d. Jenis Bank Dilihat dari Cara menentukan Harga

Berdasarkan dari caranya menentukan harga, bank dibagi menjadi:

- 1) Bank berdasarkan prinsip konvensional, menerapkan metode penetapan harga (*spread base*) dan metode *fee base* (perhiyungan biaya yang diperlukan) sesuai dengan tingkat suku bunga.
- 2) Bank berdasarkan prinsip Syariah, menerapkan aturan perjanjian berdasarkan hukum Islam antara bank dan pihak lain dalam penyimpanan dana, pembiayaan perusahaan atau kegiatan lainnya.

3. Fungsi Bank

Menurut Totok Budisantoso dan Nuritomo (2014) fungsi bank adalah :

- a. *Agent of trust*. Dasar utama kegiatan perbankan adalah kepercayaan. Masyarakat akan ingin menaruh uang mereka di bank karena adanya

kepercayaan. Bank juga meminjamkan dana kepada debitur untuk unsur kepercayaan.

- b. *Agent of development*. Kegiatan bank yang berupa penghimpunan dan penyaluran dana memungkinkan masyarakat untuk melakukan kegiatan investasi, distribusi, serta konsumsi barang dan jasa. Kelancaran kegiatan investasi, distribusi dan konsumsi merupakan kegiatan pembangunan sosial ekonomi.
- c. *Agent of services*. Bank menyediakan penawaran jasa perbankan lainnya, seperti jasa pengiriman uang, penitipan barang berharga, pemberian bank garansi, dan pembayaran tagihan.

4. Pengertian Risiko

Risiko adalah akibat yang kurang menyenangkan (merugikan, membahayakan) dari suatu perbuatan atau tindakan (Kamus Besar Bahasa Indonesia, 2022). Menurut Rustam B. (2017) “Risiko adalah potensi kerugian akibat terjadinya suatu peristiwa tertentu (*chance of a outcome*). Maksudnya, suatu kemungkinan akan terjadinya hasil yang tidak diinginkan yang dapat menimbulkan kerugian apabila tidak diantisipasi serta tidak dikelola sebagaimana mestinya”.

Risiko dalam perspektif Islam muncul karena posisi manusia sebagai seorang hamba. Faktor penyebab adanya risiko adalah keterbatasan manusia. Keterbatasan ini meliputi dua hal, yaitu ketidaktahuan dan ketidakmampuan. Bagi seorang muslim, nilai-nilai agama menjadi panduan dalam bersikap dan bertingkah laku termasuk sikap dan perilaku terhadap risiko.

Berdasarkan firman Allah SWT dalam surah Luqman/31:34 berikut:

إِنَّ اللَّهَ عِنْدَهُ عِلْمُ السَّاعَةِ وَيُنزِلُ الْغَيْثَ وَيَعْلَمُ مَا فِي الْأَرْحَامِ وَمَا تَدْرِي نَفْسٌ مَّاذَا تَكْسِبُ غَدًا وَمَا تَدْرِي نَفْسٌ بِأَيِّ أَرْضٍ تَمُوتُ إِنَّ اللَّهَ عَلِيمٌ خَبِيرٌ

Terjemahannya:

“Sesungguhnya hanya di sisi Allah ilmu tentang hari Kiamat; dan Dia yang menurunkan hujan, dan mengetahui apa yang ada dalam rahim. Dan tidak ada seorang pun yang dapat mengetahui (dengan pasti) apa yang akan dikerjakannya besok. Dan tidak ada seorang pun yang dapat mengetahui di bumi mana dia akan mati. Sungguh, Allah Maha Mengetahui, Maha Mengetahui”. (Sumber: Al-Qur’an)

Melalui firman-Nya, Ayat ini memaparkan lima hal gaib yang hanya diketahui Allah hakikatnya. Sesungguhnya hanya di sisi Allah ilmu tentang kapan hari Kiamat tiba; dan Dia yang menurunkan hujan pada waktu, tempat, dan kadar yang ditentukan-Nya; dan mengetahui apa yang ada dalam rahim, terutama jenis kelamin, karakter, dan sifat-sifatnya. Dan tidak ada seorang pun yang dapat mengetahui dengan pasti apa yang akan dikerjakannya atau didapatinya besok, namun mereka tetap wajib berusaha. Dan tidak ada seorang pun yang dapat mengetahui di bumi mana dia akan mati.

Sungguh, Allah Maha Mengetahui dengan ilmu-Nya yang mutlak dan tidak terbatas pada lima hal gaib tersebut, Maha Mengetahui karena ilmu-Nya meliputi hal-hal lahir dan batin (Tafsir Ibnu Katsir, 2015).

Adapun firman Allah pada surah Al-Hashr/59:18

يَا أَيُّهَا الَّذِينَ آمَنُوا اتَّقُوا اللَّهَ وَلْتَنْظُرْ نَفْسٌ مَّا قَدَّمَتْ لِغَدٍ وَاتَّقُوا اللَّهَ إِنَّ اللَّهَ خَبِيرٌ بِمَا تَعْمَلُونَ

Terjemahannya:

“Wahai orang-orang yang beriman! Bertakwalah kepada Allah dan hendaklah setiap orang memperhatikan apa yang telah diperbuatnya untuk

hari esok (akhirat), dan bertakwalah kepada Allah. Sungguh, Allah Mahateliti terhadap apa yang kamu kerjakan”. (Sumber: Al-Qur’an)

Dalam firman Allah, surah ini menjelaskan Salah satu sifat orang munafik adalah menyatakan beriman kepada Allah dan Rasul-Nya secara lisan, padahal mereka bukan orang beriman dalam Q.S. Al-Baqarah/2:10, sehingga nasib mereka di akhirat kekal di dalam neraka. Pada ayat ini Allah mengingatkan orang beriman agar benar-benar bertakwa kepada Allah dan memperhatikan hari esok, akhirat.

Wahai orang-orang yang beriman! Kapan dan di mana saja kamu berada bertakwalah kepada Allah dengan sungguh-sungguh melakukan semua perintah Allah dan menjauhi semua larangan-Nya; dan hendaklah setiap orang siapa pun dia memperhatikan apa yang telah diperbuatnya untuk hari esok, yakni untuk hidup sesudah mati, di akhirat dengan berbuat kebaikan atas dasar iman, ditopang dengan ilmu dan hati yang ikhlas semata-mata mengharap rida Allah, sebab hidup di dunia ini sementara, sedangkan hidup di akhirat itu abadi; dan bertakwalah kepada Allah dengan menjaga hubungan baik dengan Allah, manusia dan alam. Sungguh, Allah Mahateliti sekecil apa pun juga terhadap apa yang kamu kerjakan sehingga semua yang kamu lakukan berada dalam pengetahuan Allah dalam Q.S. Qàf/50: 18 (Tafsir Ibnu Katsir, 2020).

Sedangkan dilihat dari tipenya, risiko pada dasarnya dapat dikelompokkan dalam dua tipe. Yang pertama risiko murni, dimana kerugian ada, tetapi kemungkinan keuntungan tidak ada. Contohnya risiko kebakaran atau risiko kecelakaan. Yang kedua risiko spekulatif, dimana kita

mengharapkan terjadinya kerugian dan juga keuntungan, contohnya dalam usaha bisnis. Dalam bisnis, perusahaan bisa untung bisa juga rugi. Risiko spekulatif juga bisa dinamakan risiko bisnis.

Menurut Hubbard (2009) dalam buku Rustam B. (2017) mendefinisikan risiko sebagai *the probability and magnitude of a loss, disaster, or other undesirable event*. Artinya, risiko adalah probabilitas kerugian, bencana, atau peristiwa yang tidak diharapkan. Dalam bahasa yang singkat sering dikatakan sebagai *something bad could happen* atau sesuatu yang buruk yang mungkin terjadi.

Menurut Hanafi M. (2014) tipe-tipe risiko terbagi ke dalam dua tipe, yaitu risiko murni dan risiko spekulatif.

a. Risiko murni

- 1) Risiko aset fisik adalah risiko yang timbul karena peristiwa tertentu berdampak buruk (kerugian) pada aset fisik organisasi. Misalnya, kebakaran yang melanda gudang atau gedung perusahaan, atau banjir menyebabkan kerusakan pada bangunan dan halaman.
- 2) Risiko karyawan adalah risiko karena karyawan organisasi terkena peristiwa yang merugikan. Contohnya, kecelakaan di tempat kerja melukai seorang karyawan atau mengganggu bisnis.
- 3) Risiko legal adalah risiko hukum dan kontrak yang tidak terduga seperti yang diharapkan, dokumentasi yang tidak benar. Contohnya, terjadi perselisihan dan pihak lain menuntut ganti rugi yang besar.

b. Risiko spekulatif

- 1) Risiko pasar, adalah risiko yang terjadi dari pergerakan harga atau volatilitas harga pasar. Contohnya: Harga pasar saham dalam portofolio perusahaan mengalami penurunan, yang mengakibatkan kerugian yang dialami perusahaan.
- 2) Risiko kredit, adalah risiko karena *counter party* gagal memenuhi kewajibannya kepada perusahaan. Contohnya: Debitur tidak bisa membayar cicilan dan bunga hutang, sehingga perusahaan mengalami kerugian dan Piutang dagang tidak terbayar.
- 3) Risiko likuiditas, adalah risiko tidak bisa memenuhi kebutuhan kas, risiko tidak bisa menjual dengan cepat karena ketidalikuidan atau gangguan pasar. Contohnya: Perusahaan tidak mempunyai kas untuk membayar kewajibannya (missal melunasi hutang) dan perusahaan terpaksa menjual tanah dengan harga murah (di bawah standar) karena sulit menjual tanah tersebut (tidak likuid), padahal perusahaan membutuhkan kas dengan cepat.
- 4) Risiko operasional, adalah risiko kegiatan operasional tidak berjalan lancar dan mengakibatkan kerugian: kegagalan sistem, *human error*, pengendalian dan prosedur yang kurang. Contohnya: Komputer perusahaan terkena virus sehingga operasi perusahaan terganggu dan Prosedur pengendalian perusahaan tidak memadai sehingga terjadi pencurian barang-barang yang dimiliki perusahaan.

5. Risiko-Risiko Dalam Perbankan

Risiko dalam perbankan adalah tingkat kemungkinan terjadinya kerugian yang harus ditanggung dalam pemberian kredit, penanaman investasi, atau transaksi lain yang dapat berbentuk kehilangan keuntungan, atau kemampuan ekonomis antara lain karena adanya perubahan suku bunga, kebijakan pemerintah, dan kegagalan usaha untuk dapat menanggulangi atau mengendalikan risiko-risiko yang bisa saja terjadi dimasa depan. Berikut macam-macam risiko tersebut:

- a. Risiko kredit yaitu risiko yang timbul apabila nasabah tidak dapat memenuhi kewajibannya untuk membayar angsuran pokok ataupun margin/bunga sebagaimana telah disepakati dalam perjanjian pembiayaan/kredit.
- b. Risiko pasar adalah risiko kerugian yang terjadi pada portofolio yang dimiliki oleh bank akibat adanya pergerakan variabel pasar (*adverse movement*) berupa suku bunga dan nilai tukar. Risiko pasar ini mencakup empat hal, yaitu:
 - 1) Risiko tingkat suku bunga (*interest rate risk*)
 - 2) Risiko pertukaran mata uang (*foreign exchange risk*)
 - 3) Risiko harga (*price risk*)
 - 4) Risiko likuiditas (*liquidity risk*)
- c. Risiko likuiditas yaitu risiko yang antara lain disebabkan oleh ketidakmampuan bank untuk memenuhi kewajibannya pada saat jatuh

tempo. Bank perlu memelihara dana dalam jumlah yang memadai dan aktiva lancar untuk mengakomodasi perubahan-perubahan dan permintaan dana yang muncul dari waktu ke waktu

d. Risiko operasional adalah risiko yang antara lain disebabkan oleh ketidakcukupan atau tidak berfungsinya proses internal, human error, kegagalan sistem atau adanya masalah eksternal yang mempengaruhi operasional bank. Ada tiga faktor yang menjadi penyebab timbulnya risiko ini, yaitu :

- 1) Infrastruktur, seperti teknologi, kebijakan, lingkungan, pengamanan, perselisihan dan sebagainya,
- 2) Proses,
- 3) Sumber daya.

e. Risiko Kepatuhan merupakan risiko akibat bank tidak mematuhi dan/atau tidak melaksanakan peraturan perundang-undangan dan ketenruan yang berlaku.

f. Risiko Hukum merupakan risiko akibat tuntutan hukum dan/atau kelemahan aspek yuridis.

g. Risiko Stratejik merupakan risiko akibat ketidaktepatan dalam pengambilan dan/atau pelaksanaan suatu keputusan stratejik serta kegagalan dalam mengantisipasi perubahan lingkungan bisnis.

h. Risiko Reputasi adalah risiko akibat menurunnya tingkat kepercayaan stakeholder yang bersumber dari persepsi negatif terhadap bank.

6. Rasio Risiko

a. *Non Performing Loan* (NPL)

Pada risiko Kredit digunakan rasio *Non Performing Loan* (NPL) dikarenakan NPL dianggap dapat digunakan sebagai tolak ukur sejauh mana kredit yang bermasalah yang ada dapat dipenuhi dengan aktiva produktif yang dimiliki oleh suatu perusahaan. Korompis (2020) menyatakan salah satu risiko yang muncul akibat semakin kompleksnya kegiatan perbankan adalah munculnya *Non Performing Loan* (NPL) yang semakin besar, NPL yang tinggi akan meningkatkan biaya pencadangan aktiva produktif dan biaya-biaya lainnya, sehingga akan berdampak pada penurunan kinerja keuangan bank. NPL merupakan rasio yang menggambarkan kemampuan suatu bank dalam mengendalikan kredit bermasalah (Arvina, 2016).

b. *Net Interest Margin* (NIM)

Faktor pasar yaitu tingkat suku bunga bank, nilai tukar mata uang, harga pasar saham, dan sekuritas serta komoditas. Korompis (2020) menyatakan salah satu proksi dari risiko pasar adalah suku bunga, yang diukur dari selisih antara suku bunga pendanaan (*funding*) dengan suku bunga pinjaman yang diberikan (*lending*) atau dalam bentuk absolut adalah selisih antara total biaya bunga pendanaan dengan total biaya bunga pinjaman dimana dalam istilah perbankan disebut *Net Interest Margin* (NIM). NIM mengukur seberapa besar pembagian antara pendapatan bunga dan beban bunga manajemen yang berhasil dicapai dengan pengawasan

terhadap pendapatan dari aset Bank dan pencarian sumber termurah dalam pendanaan (Ahmadyanti, 2015).

c. *Loan to Deposit Ratio (LDR)*

Loan to Deposit Ratio (LDR) merupakan rasio yang digunakan untuk menilai tingkat likuiditas suatu bank, dengan cara membandingkan antara kredit yang disalurkan dengan dana yang dihimpun dari masyarakat sehingga dapat diketahui kemampuan bank dalam membayar kewajiban jangka pendeknya (Berliana, 2019). Korompis (2020) menyatakan bahwa salah satu rasio yang digunakan untuk mengukur risiko likuiditas adalah *Loan to Deposit Ratio (LDR)*. LDR merupakan perbandingan antara total kredit yang diberikan dengan total dana pihak ketiga. LDR yang rendah akan mengakibatkan bank dalam keadaan likuid sehingga menyebabkan *idle fund* akibatnya *profitabilitas (ROA)* rendah. LDR diukur dari perbandingan antara jumlah kredit yang diberikan terhadap jumlah dana pihak ketiga.

d. *Beban Operasional dan Pendapatan operasional (BOPO)*

Firdatama (2021) mendefinisikan rasio BOPO sebagai perbandingan antara beban operasional dengan pendapatan operasional dalam mengukur tingkat efisiensi dan kapasitas operasional suatu bank. Arvina (2016) menyatakan bahwa indikator yang digunakan untuk mengukur risiko operasional adalah BOPO. BOPO dirumuskan dengan membandingkan biaya operasional terhadap pendapatan operasional.

B. Kerangka Konseptual

Berdasarkan penjelasan sebelumnya, pengujian ini mencakup beberapa variabel uji berpasangan dalam laporan keuangan PT Bank Rakyat Indonesia, antara lain NPL, NIM, LDR dan BOPO sebelum dan selama pandemi Covid-19.

Kerangka teori dari penelitian ini ditunjukkan pada gambar dibawah ini:

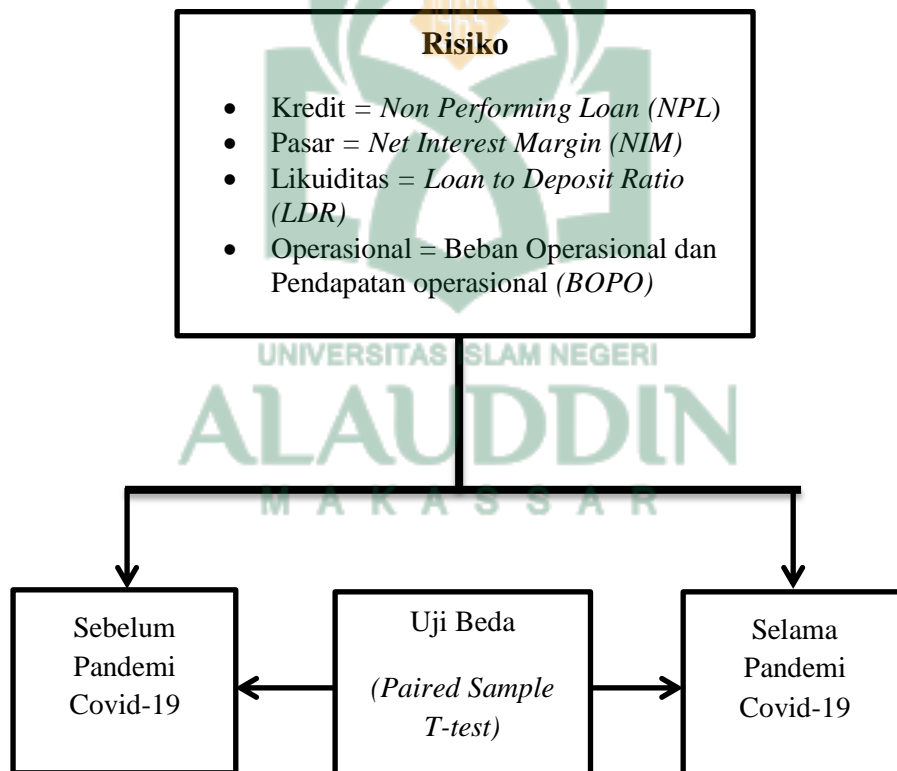

Gambar 2. 1 Kerangka Konseptual

BAB III

METODE PENELITIAN

A. Jenis dan Pendekatan Penelitian

Jenis penelitian yang digunakan adalah komparatif dengan pendekatan kuantitatif. Dimana penelitian kuantitatif memperhatikan pada pengumpulan dan analisis data dalam bentuk numerik dan bersifat obyektif. Variabel-variabel penelitian kuantitatif dapat diidentifikasi dan interkorelasi variabel dapat diukur (Abdullah, 2015). Sedangkan penelitian komparatif yaitu perbandingan variabel-variabel pada risiko kredit, risiko pasar, risiko likuiditas dan risiko operasional yang digunakan pada situasi sebelum dan selama pandemi.

Pendekatan kuantitatif digunakan karena data yang digunakan akan menganalisis rasio-rasio yang dinyatakan dalam bentuk angka. Dalam penelitian ini, peneliti menjelaskan perbedaan mengenai risiko yang terjadi pada PT Bank Rakyat Indonesia baik sebelum maupun selama pandemi.

B. Lokasi Penelitian

Lokasi penelitian ini adalah PT. Bank Rakyat Indonesia Tbk. pusat, namun dalam hal ini peneliti tidak terjun langsung ke lapangan, melainkan peneliti memperoleh informasi dari laporan keuangan yang dipublikasikan di internet pada web www.ojk.go.id.

C. Populasi dan Sampel

1. Populasi Penelitian

Populasi adalah bidang generalisasi yang terdiri dari objek-objek atau subjek-subjek yang mempunyai ciri dan sifat tertentu yang ditentukan oleh peneliti, untuk dipelajari dan darinya ditarik kesimpulan (Berliana, 2019). Penelitian ini menggunakan populasi seluruh laporan keuangan PT. Bank Rakyat Indonesia Tbk sebelum dan selama pandemi yaitu periode tahun 2018-2021.

2. Sampel Penelitian

Sampel adalah bagian dari populasi. Sampel adalah elemen atau subyek terpilih dari populasi dimana pengukuran dilakukan (Abdullah, 2015). Penarikan sampel pada penelitian ini menggunakan *Non probability sampling*, yaitu setiap unsur yang terdapat dalam populasi tidak memiliki kesempatan atau peluang yang sama untuk dipilih sebagai sampel. Adapun teknik pengambilan sampel yang digunakan adalah *Purposive sampling*, merupakan metode penetapan responden untuk dijadikan sampel berdasarkan pada kriteria-kriteria tertentu (Siregar, 2013).

Adapun sampel yang digunakan dalam penelitian ini memiliki kriteria yaitu:

- a. Laporan keuangan PT. Bank Rakyat Indonesia triwulan periode januari 2018-desember 2019 untuk sampel sebelum pandemi
- b. Laporan keuangan PT. Bank Rakyat Indonesia triwulan periode januari 2020-desember 2021 untuk sampel selama pandemi

Jadi, jumlah sampel yang digunakan dalam penelitian adalah 8 untuk sebelum dan 8 untuk selama pandemi.

D. Jenis dan Sumber Data

1. Jenis Data

Jenis data dalam penelitian ini adalah data kuantitatif. Data kuantitatif yaitu jenis data yang dapat diukur atau dihitung secara langsung, yang berupa informasi atau penjelasan yang dinyatakan dengan bilangan atau berbentuk angka.

2. Sumber Data

Sumber data pada penelitian ini adalah dari data sekunder. Data sekunder yaitu data yang diperoleh secara tidak langsung atau melalui media perantara yang tersedia untuk umum dalam buku laporan.

E. Metode Pengumpulan Data

Teknik pengumpulan data yang digunakan dalam penelitian ini menggunakan teknik dokumenter, yaitu dengan mengambil informasi dari dokumen. Data seperti rasio yang dilihat berdasarkan laporan keuangan pertriwulan PT. Bank Rakyat Indonesia periode 2018-2021.

F. Instrumen Penelitian

Instrumen penelitian adalah suatu alat yang digunakan untuk mengukur fenomena alam maupun sosial yang diamati atau diteliti. Penelitian dilakukan dengan langkah-langkah berikut:

1. Penelitian dilakukan dengan cara mengumpulkan literatur yang ada hubungannya dengan pembuatan skripsi dengan tujuan untuk mendapatkan landasan teori dan teknik analisa.

a. Library Research

Dengan membaca literatur, buku, artikel, jurnal dan penelitian sebelumnya yang berhubungan dengan aspek yang diteliti sebagai upaya untuk mendapatkan landasan teori yang komprehensif dan data yang valid.

b. Internet Reseach

Seiring perkembangan zaman, ilmu dan pengetahuan pun terus maju dan berkembang. Untuk itu penulis menggunakan cara ini agar bisa mendapatkan ilmu-ilmu yang kiranya sulit ditemukan di perpustakaan secara langsung. Selain itu, hal ini dilakukan karena dianggap mudah dijangkau peneliti.

2. Mengumpulkan informasi variable penelitian yang diperoleh dari laporan keuangan yang dipublikasikan secara resmi pada web www.ojk.go.id. Dikumpulkan dari laporan keuangan perusahaan.
3. Melakukan pengukuran terhadap masing-masing rasio yang terdapat pada Risiko Kredit (NPL), Risiko Pasar (NIM), Risiko Likuiditas (LDR dan Risiko Operasional (BOPO).
4. Melakukan analisis data dengan menggunakan metode Uji Analisis Deskriptif, Uji Normalitas dan Uji *Sample Paired T-test* pada masing-masing rasio yang telah di ukur sebelumnya menggunakan software IBM SPSS Statistics 22.

5. Menarik kesimpulan berdasarkan perhitungan analisis rasio yang digunakan pada PT. Bank Rakyat Indonesia Tbk.

G. Metode Analisis Data

Teknik analisis data yang digunakan dalam penelitian ini adalah dengan metode *Paired sample t-test* yang merupakan metode komparatif digunakan untuk mencari perbandingan dua kelompok yang berkaitan. Data yang didapatkan dalam penelitian, akan dianalisis secara deskriptif. Adapun teknik yang digunakan adalah:

1. **Uji analisis deskriptif** adalah bentuk analisis data penelitian untuk menguji generalisasi hasil penelitian berdasarkan satu sampel. Analisis deskriptif bertujuan untuk menguji hipotesis (pernyataan sementara) dari penelitian yang bersifat deskriptif, sangat tergantung dari skala pengukurannya, seperti: nominal, ordinal dan interval/rasio (Syofian Siregar, 2013).
2. **Uji normalitas** merupakan alat uji yang digunakan untuk menguji apakah nilai yang dihasilkan terdistribusi secara normal atau tidak. Tujuan uji normalitas adalah untuk mengetahui apakah setiap variabel terdistribusi normal atau tidak (Arvina, 2016). Tujuan dari uji normalitas adalah untuk mengetahui apakah model regresi memenuhi asumsi normalitas. Uji normalitas ini menggunakan uji Kolmogorov Smirnov dengan menggunakan program statistik (Berliana, 2019). Pengambilan keputusan didasarkan pada:
 - a. Jika nilai signifikansi $< 0,05$, maka data berdistribusi tidak normal.
 - b. Jika nilai signifikansi $> 0,05$ maka data berdistribusi normal.

3. **Uji *Sample Paired T-test*** merupakan alat penguji perbedaan rata-rata dua kelompok sampel berhubungan (Suryani & Hendryadi, 2015). Paired T-test merupakan uji parametrik. Pada *Paired T-test* digunakan sebagai uji komparatif atau perbedaan yang diberlakukan pada dua data berpasangan dengan skala data variabel adalah numeric (Firdatama, 2021). Pengujian ini akan dilakukan setelah data terdistribusi normal.



BAB IV

HASIL PENELITIAN DAN PEMBAHASAN

A. *Gambaran Umum PT Bank Rakyat Indonesia Tbk.*

Awalnya, Raden Bei Aria Wirjaatmadja mendirikan Bank Rakyat Indonesia (BRI) di Purwokerto, Jawa Tengah dengan nama De Poerwokertosche Hulp en Spaarbank der Inlandsche Hoofden atau Priyayi Purwokerto sebagai Bank bantuan darurat dan tabungan yang melayani warga negara Indonesia (pribumi). Lembaga ini didirikan pada 16 Desember 1895, yang kemudian menjadi hari lahir BRI. Pada masa pasca kemerdekaan Republik Indonesia, Pasal 1 Nomor 1 Keputusan Pemerintah Tahun 1946 menyatakan bahwa BRI merupakan bank milik negara pertama di Republik Indonesia. Selama Perang Kemerdekaan pada tahun 1948, BRI dihentikan sementara dan beroperasi kembali setelah Perjanjian Renville pada tahun 1949 dengan berubah nama menjadi Bank Rakyat Indonesia Serikat.

PERPU No. 41 tahun 1960 kemudian menggabungkan BRI, Bank Tani Nelayan dan Nederlandsche Handel Maatschappij (NHM) menjadi Bank koperasi Tani Nelayan (BKTN). Berdasarkan Keputusan Presiden (Penpres) No. 9 Tahun 1965, BKTN bergabung dengan Bank Indonesia menjadi Bank Indonesia untuk Koperasi Petani dan Perikanan. Setelah masa jabatan satu bulan, Keputusan Presiden Nomor 17 Tahun 1965 mendirikan bank tunggal dengan nama Bank Negara Indonesia. Aturan baru itu menggabungkan Bank Indonesia Urusan Koperasi, Tani dan Nelayan (eks BKTN) sebagai unit perdesahan Bank Indonesia, sedangkan NHM menjadi unit Ekspor-Impor Bank Negara Indonesia (Exim).

Selanjutnya, sejak 1 Agustus 1992, status BRI berubah menjadi perseroan terbatas berdasarkan Undang-Undang Perbankan No. 7 Tahun 1992 dan Peraturan Pemerintah RI No. 21 Tahun 1992 Republik Indonesia. Saat itu BRI saat itu masih 100% dimiliki oleh Pemerintah Republik Indonesia. Pada tahun 2003, pemerintah Indonesia memutuskan untuk menjual 30% sahamnya di bank tersebut, menjadikannya perusahaan publik dengan nama resmi PT Bank Rakyat Indonesia (Persero) Tbk., yang masih digunakan sampai sekarang.

Pada awal 2019, anak perusahaan Bahana Artha Ventura BRI, Sarana NTT Ventura, diakuisisi dan berganti nama menjadi BRI Ventures. Ini merupakan bagian dari rencana perusahaan untuk masuk ke bisnis modal ventura. Pada akhir tahun 2019, BRI mengakuisisi unit bisnis Dana Kesejahteraan Pegawai BRI yang lebih dikenal dengan Asuransi Bringin Sejahtera Artamakmur atau BRINS, sebagai bagian dari rencananya untuk memasuki bisnis asuransi properti dan kecelakaan. Kemudian pada tanggal 2 Juli 2021, Pemerintah Indonesia resmi mengalihkan mayoritas saham Permodalan Nasional Madani dan Pegadaian kepada BRI melalui Surat Keputusan Nomor 73 tahun 2021 sebagai bagian dari pembentukan holding BUMN yang bergerak di sektor ultra mikro. Untuk membantu proses tersebut, BRI menerbitkan Hak Memesan Efek Terlebih Dahulu (HMETD) atau *Rights Issue* pada bulan September 2021.

B. Visi dan Misi PT Bank Rakyat Indonesia Tbk.

1. Visi

Menjadi *The Most Valuable Banking Group* di Asia Tenggara dan *Champion of Financial Inclusion*.

2. Misi

a. Memberikan Yang Terbaik

Melakukan kegiatan perbankan yang terbaik dengan mengutamakan pelayanan kepada segmen mikro, kecil, dan menengah untuk menunjang peningkatan ekonomi masyarakat

b. Menyediakan Pelayanan Yang Prima

Memberikan pelayanan prima dengan fokus kepada nasabah melalui sumber daya manusia yang profesional dan memiliki budaya berbasis kinerja (*performance-driven culture*), teknologi informasi yang handal dan *future ready*, dan jaringan kerja konvensional maupun digital yang produktif dengan menerapkan prinsip operational dan *risk management excellence*

c. Bekerja dengan Optimal dan Baik

Memberikan keuntungan dan manfaat yang optimal kepada pihak-pihak yang berkepentingan (*stakeholders*) dengan memperhatikan prinsip keuangan berkelanjutan dan praktik *Good Corporate Governance* yang sangat baik

C. Struktur Organisasi PT Bank Rakyat Indonesia Tbk.

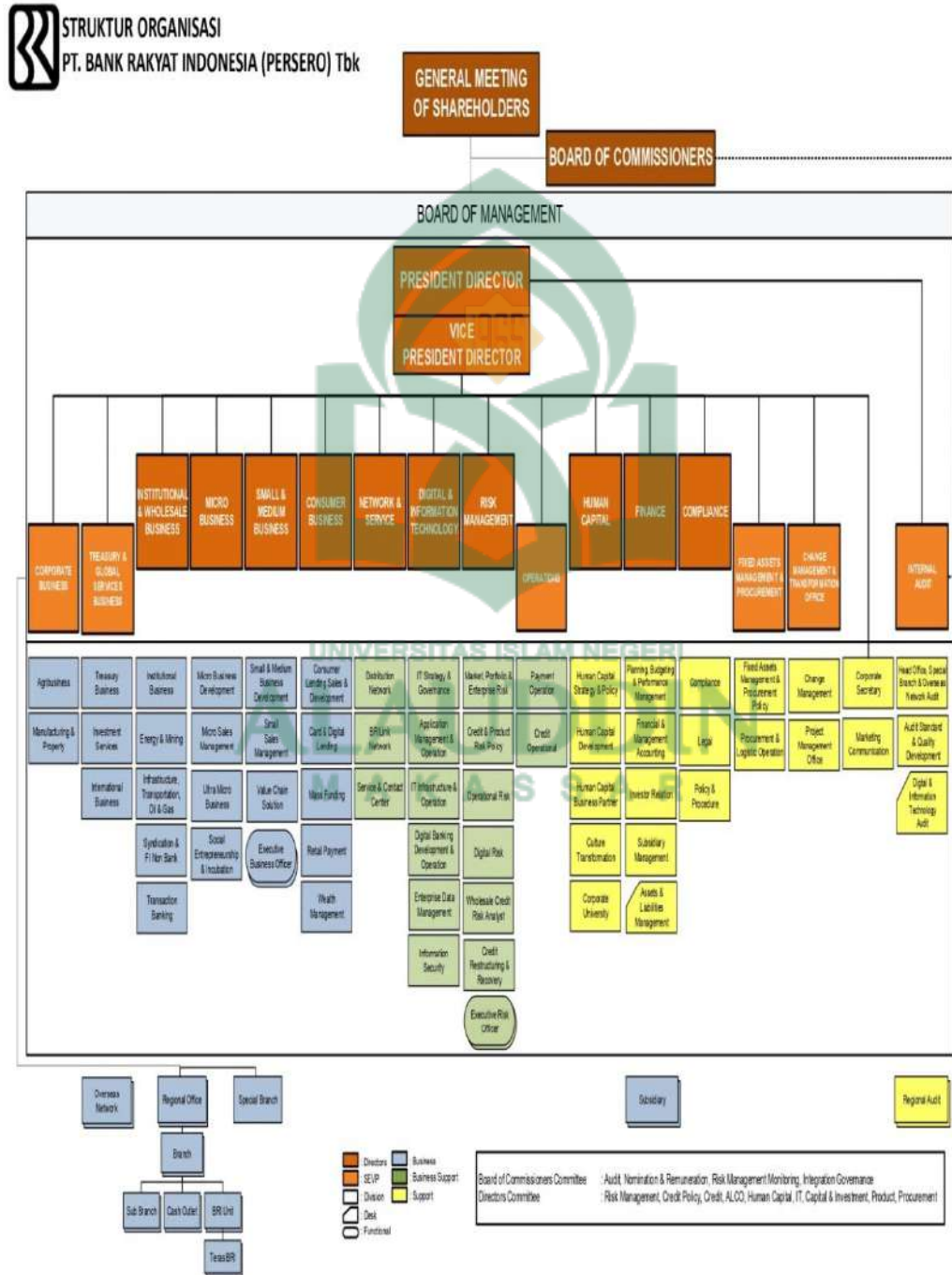

Gambar 4. 1 Struktur Organisasi PT. Bank Rakyat Indonesia Tbk.
Sumber: Web Resmi Bank Rakyat Indonesia (bri.co.id)

D. Data Objek Penelitian

Data penelitian ini dari data sekunder PT. Bank Rakyat Indonesia Tbk.

Tabel 4. 1 Rasio Keuangan PT. Bank Rakyat Indonesia Tbk

			NPL	NIM	LDR	BOPO
Sebelum Pandemi	Tahun 2018	Triwulan 1	2.39	7.49	92.26	70.43
		Triwulan 2	2.33	7.64	95.27	70.5
		Triwulan 3	2.46	7.61	93.15	69.12
		Triwulan 4	2.16	7.45	88.96	68.4
	Tahun 2019	Triwulan 1	2.31	6.89	91.43	70.21
		Triwulan 2	2.33	7.02	93.9	71.12
		Triwulan 3	2.94	7.02	93.84	70.5
		Triwulan 4	2.62	6.98	88.64	70.1
Selama Pandemi	Tahun 2020	Triwulan 1	2.81	6.66	90.39	72.97
		Triwulan 2	2.98	5.72	85.78	77.49
		Triwulan 3	3.02	5.76	82.58	80.64
		Triwulan 4	2.94	6	83.66	81.22
	Tahun 2021	Triwulan 1	3.12	7	86.77	76.83
		Triwulan 2	3.27	7.02	84.52	78.3
		Triwulan 3	3.29	6.86	83.05	76.37
		Triwulan 4	3.08	6.89	83.67	74.3

Sumber: Otoritas Jasa Keuangan (OJK)

Berdasarkan tabel 4.1 diatas tampak bahwa pada rasio NPL sebagai media untuk mengukur risiko kredit pada tahun 2018 mengalami fluktuasi dengan nilai

rata-rata sebesar 2,34. Dimana angka ini dinilai masih dalam kondisi aman untuk kesehatan bank. Selanjutnya pada tahun 2019 mengalami peningkatan dari triwulan 1 hingga triwulan 3 lalu menurun pada triwulan 4. Rasio NPL pada tahun 2019 ini memiliki nilai rata-rata sebesar 2,55. Dimana angka ini juga masih tergolong aman dalam skala kesehatan bank. Kemudian tahun 2020 juga mengalami peningkatan pada triwulan 1 hingga triwulan 3 lalu pada triwulan 4 mengalami penurunan dengan nilai rata-rata sebesar 2,94. Angka tersebut masih diposisikan kedalam golongan aman. Selanjutnya peningkatan dari triwulan 1 hingga triwulan 3 juga terjadi pada tahun 2021 lalu pada triwulan 4 kembali menurun dengan rata-rata sebesar 3,19. Meskipun angka tersebut masih dalam kategori aman, tetapi dapat terlihat jelas bahwa pada tahun setelah adanya pandemi angka dari rasio ini meningkat.

Pada risiko pasar digunakan rasio NIM untuk pengukuran pada penelitian ini dimana pada tahun 2018 rasio ini mengalami fluktuasi dengan nilai rata-rata sebesar 7,55. Dimana menurut tingkat kesehatan bank yang telah ditetapkan angka ini masuk kategori aman. Pada rasio NIM tahun 2019 juga mengalami fluktuasi dengan nilai rata-rata sebesar 6,98. Angka tersebut masih dapat dikatakan dalam kategori aman. Lalu pada tahun 2020 triwulan 1 ke triwulan 2 mengalami penurunan lalu pada triwulan 3 dan 4 mengalami peningkatan. Dengan angka rata-rata sebesar 6,04 yang masih berada diposisi aman. Tahun 2021 rasio ini mengalami fluktuasi dengan rata-rata sebesar 6,94. Dimana angka tersebut dikatakan masih dalam taraf aman.

Pada rasio LDR yang digunakan sebagai media untuk mengukur risiko likuiditas pada bank tahun 2018 mengalami peningkatan dari triwulan 1 ke triwulan 2 lalu pada triwulan 3 dan 4 mengalami penurunan. Dengan nilai rata-rata 92,41 dimana angka ini dinilai sedikit berada diatas batas maksimal yang telah ditetapkan. Tahun 2019 rasio ini mengalami peningkatan dari triwulan 1 ke triwulan 2 lalu menurun pada triwulan 3 dan 4. Dimana nilai rata-ratanya sebesar 91,95 yang berarti kondisi risiko ini masih aman. Sedangkan tahun 2020 mengalami penurunan dari triwulan 1 hingga triwulan 3 lalu terjadi penurunan pada triwulan 4 dengan nilai rata-rata sebesar 85,60. Dimana angka tersebut dinilai berada diposisi aman. Lalu pada tahun 2021 rasio ini kembali mengalami penurunan dari triwulan 1 hingga triwulan 3 tetapi sedikit meningkat di triwulan 4. Dengan nilai rata-rata sebesar 84,50 yang masih tergolong aman, tetapi terlihat jelas bahwa dari tahun 2018 hingga 2021 rasio ini mengalami penurunan.

Pada rasio BOPO yang digunakan sebagai media untuk mengukur risiko operasional bank tahun 2018 mengalami fluktuasi dengan nilai rata-rata sebesar 69,61. Dimana angka tersebut masih dalam kategori aman untuk kesehatan bank. Tahun 2019 rasio ini juga mengalami fluktuasi dengan nilai rata-rata 70,46. Yang mana angka ini dinilai masih tergolong aman. Sedangkan tahun 2020 mengalami peningkatan dari triwulan 1 hingga triwulan 4 dengan nilai rata-rata 78,08 dimana angka tersebut dinilai berada ditaraf aman. Lalu pada tahun 2021 rasio ini kembali mengalami fluktuasi dengan nilai rata-rata sebesar 76,45. Angka tersebut dinilai masih dikatakan aman untuk kesehatan perbankan.

E. Hasil Penelitian

1. Uji Analisis Deskriptif

Adapun hasil uji Analisis Deskriptif pada penelitian ini dapat dilihat pada tabel berikut:

Tabel 4. 2 Uji Analisis Deskriptif

Descriptive Statistics					
	N	Minimum	Maximum	Mean	Std. Deviation
NPL Sebelum Covid	8	2	3	2.44	.240
NPL Selama Covid	8	3	3	3.06	.163
NIM Sebelum Covid	8	7	8	7.26	.313
NIM Selama Covid	8	6	7	6.49	.565
LDR Sebelum Covid	8	89	95	92.18	2.381
LDR Selama Covid	8	83	90	85.05	2.570
BOPO Sebelum Covid	8	68	71	70.05	.871
BOPO Selama Covid	8	73	81	77.26	2.838
Valid N (listwise)	8				

Sumber: Data diolah menggunakan SPSS tahun 2022

Berdasarkan tabel 4.2 di atas, dapat kita lihat hasil sebelum pandemi Covid-19 dan selama adanya pandemi Covid-19 Uji Hubungan Analisis Deskriptif pada rasio. Kita dapat menyimpulkan bahwa:

- a. Variabel *Non Performing Loan* (NPL) pada tahun 2018-2019 memiliki angka minimal sebesar 2, angka maksimal sebesar 3 dan angka rata-ratanya sebesar 2,44 untuk tahun sebelum pandemi. Sedangkan pada tahun 2020-2021 selama adanya pandemi Covid-19 memiliki angka minimal sebesar 3,

angka maksimal sebesar 3 dan angka rata-ratanya sebesar 3,06. Jadi, dapat disimpulkan bahwa rata-rata *Non Performing Loan* (NPL) sebelum adanya pandemi dan selama adanya pandemi mengalami sedikit peningkatan sebesar 25,4%.

- b. Variabel *Net Interest Margin* (NIM) pada tahun 2018-2019 memiliki angka minimal sebesar 7, angka maksimal sebesar 8 dan angka rata-ratanya sebesar 7,26 untuk tahun sebelum pandemi. Sedangkan pada tahun 2020-2021 selama adanya pandemi Covid-19 memiliki angka minimal sebesar 6, angka maksimal sebesar 7 dan angka rata-ratanya sebesar 6,49. Jadi, dapat disimpulkan bahwa rata-rata *Net Interest Margin* (NIM) sebelum adanya pandemi dan selama adanya pandemi mengalami sedikit menurun sebesar 10,6%.
- c. Variabel *Loan to Deposit Ratio* (LDR) pada tahun 2018-2019 memiliki angka minimal sebesar 89, angka maksimal sebesar 95 dan angka rata-ratanya sebesar 92,18 untuk tahun sebelum pandemi. Sedangkan pada tahun 2020-2021 selama adanya pandemi Covid-19 memiliki angka minimal sebesar 83, angka maksimal sebesar 90 dan angka rata-ratanya sebesar 85,05. Jadi, dapat disimpulkan bahwa rata-rata *Loan to Deposit Ratio* (LDR) sebelum adanya pandemi dan selama adanya pandemi mengalami penurunan sebesar 7,7%.
- d. Variabel Beban Operasional Pendapatan Operasional (BOPO) pada tahun 2018-2019 memiliki angka minimal sebesar 68, angka maksimal sebesar 71 dan angka rata-ratanya sebesar 70,05 untuk tahun sebelum pandemi.

Sedangkan pada tahun 2020-2021 setelah adanya pandemi Covid-19 memiliki angka minimal sebesar 73, angka maksimal sebesar 81 dan angka rata-ratanya sebesar 77,26. Jadi dapat disimpulkan bahwa rata-rata Beban Operasional Pendapatan Operasional (BOPO) sebelum adanya pandemi dan selama adanya pandemi mengalami cukup peningkatan sebesar 10,3%.

2. Uji Normalitas

Adapun hasil dari uji Normalitas pada penelitian ini dapat dilihat pada tabel berikut:

Tabel 4. 3 Uji Normalitas

Tests of Normality

	Kolmogorov-Smirnov ^a			Shapiro-Wilk		
	Statistic	df	Sig.	Statistic	Df	Sig.
NPL Sebelum Covid	.221	8	.200 [*]	.878	8	.180
NPL Selama Covid	.147	8	.200 [*]	.962	8	.827
NIM Sebelum Covid	.281	8	.063	.841	8	.077
NIM Selama Covid	.245	8	.175	.811	8	.038
LDR Sebelum Covid	.162	8	.200 [*]	.922	8	.442
LDR Selama Covid	.207	8	.200 [*]	.864	8	.133
BOPO Sebelum Covid	.274	8	.078	.883	8	.199
BOPO Selama Covid	.133	8	.200 [*]	.964	8	.847

*. This is a lower bound of the true significance.

a. Lilliefors Significance Correction

~

M

Sumber: Data diolah menggunakan SPSS tahun 2022

Berdasarkan tabel 4.3 di atas, dapat disimpulkan dari Uji Normalitas Kolmogorov Shapiro-Wilk bahwa ada hubungan antara PT Bank Rakyat Indonesia Tbk. sebelum adanya pandemi dan setelah adanya pandemi Covid-19 adalah sebagai berikut:

- a. *Non Performing Loan* (NPL) memiliki nilai sig 0,200. Dari hasil tersebut dapat disimpulkan bahwa nilai signifikansi pada saat sebelum adanya pandemi Covid-19 dan selama adanya pandemi Covid-19 adalah $0,200 > 0,05$ yang berarti bahwa rasio NPL berdistribusi normal.
- b. *Net Interest Margin* (NIM) pada tahun 2018-2019 sebelum adanya pandemi Covid-19 memiliki nilai sig 0,063 sedangkan, pada tahun 2020-2021 selama adanya pandemi Covid-19 memiliki nilai sig 0,175 sehingga dapat disimpulkan bahwa baik sebelum dan selama adanya pandemi Covid-19 rasio NIM berdistribusi normal.
- c. *Loan to Deposit Ratio* (LDR) memiliki nilai sig 0,200. Dari hasil tersebut dapat disimpulkan bahwa nilai signifikansi pada saat sebelum adanya pandemi Covid-19 dan selama adanya pandemi Covid-19 adalah $0,200 > 0,05$ yang berarti bahwa rasio LDR berdistribusi normal.
- d. *Beban Operasional Pendapatan Operasional* (BOPO) pada tahun 2018-2019 sebelum adanya pandemi Covid-19 memiliki nilai sig 0,078 sedangkan, setelah adanya pandemi Covid-19 memiliki nilai sig 0,200 sehingga dapat disimpulkan bahwa baik sebelum dan selama adanya pandemi Covid-19 rasio BOPO berdistribusi normal.

3. Uji Komparatif

Adapun hasil dari uji Komparatif menggunakan uji Sample Paired T-Test pada penelitian ini dapat dilihat pada tabel berikut:

Tabel 4. 4 Uji Sample Paired T-test

		Paired Samples Statistics			
		Mean	N	Std. Deviation	Std. Error Mean
Pair 1	NPL Sebelum Covid	2.44	8	.240	.085
	NPL Selama Covid	3.06	8	.163	.058
Pair 2	NIM Sebelum Covid	7.26	8	.313	.111
	NIM Selama Covid	6.49	8	.565	.200
Pair 3	LDR Sebelum Covid	92.18	8	2.381	.842
	LDR Selama Covid	85.05	8	2.570	.909
Pair 4	BOPO Sebelum Covid	70.05	8	.871	.308
	BOPO Selama Covid	77.26	8	2.838	1.003

		Paired Samples Correlations		
		N	Correlation	Sig.
Pair 1	NPL Sebelum Covid & NPL Selama Covid	8	.517	.190
Pair 2	NIM Sebelum Covid & NIM Selama Covid	8	-.904-	.002
Pair 3	LDR Sebelum Covid & LDR Selama Covid	8	.096	.820
Pair 4	BOPO Sebelum Covid & BOPO Selama Covid	8	-.619-	.102

Paired Samples Test

		Paired Differences				T	df	Sig. (2- tailed)	
		Mean	Std. Deviation	Std. Error Mean	95% Confidence Interval of the Difference				
					Lower				Upper
Pair 1	NPL Sebelum Covid - NPL Selama Covid	-.621	.209	.074	-.796	-.446	-8.389	7	.000
Pair 2	NIM Sebelum Covid - NIM Selama Covid	.774	.858	.303	.056	1.491	2.550	7	.038
Pair 3	LDR Sebelum Covid - LDR Selama Covid	7.129	3.330	1.177	4.344	9.913	6.054	7	.001
Pair 4	BOPO Sebelum Covid - BOPO Selama Covid	-7.217	3.446	1.218	-10.098	-4.337	-5.925	7	.001

Sumber: Data diolah menggunakan SPSS tahun 2022

Berdasarkan hasil Uji Komparatif pada tabel Paired Sample T-Test diatas dapat menunjukkan bahwa rasio pada PT Bank Rakyat Indonesia Tbk. sebelum adanya pandemi dan selama adanya pandemi Covid-19 adalah sebagai berikut:

- a. Pada rasio *Non Performing Loan* (NPL) memiliki nilai sig 0,000 atau nilai sig < 0,05 hal ini menunjukkan adanya perbedaan yang negatif signifikan antara variabel NPL sebelum adanya pandemi Covid-19 dengan variabel NPL setelah adanya pandemi Covid-19. Ini menunjukkan terdapat pengaruh yang substansial terhadap perbedaan perlakuan yang diberikan pada masing-masing variabel. Dengan nilai mean -0,621 std deviation 0,209 std error 0,074 tertinggi sebesar -0,446. Sedangkan t- hitungnya sebesar -8,389 dan

sig (2-tailed) sebesar 0,000 dengan nilai profitabilitas 0,05 yang berarti $0,000 < 0,05$. Hasil ini menyatakan bahwa terdapat perbedaan yang signifikan pada rasio NPL sebelum dan selama adanya pandemi Covid-19.

b. Pada rasio *Net Interest Margin* (NIM) memiliki nilai sig 0,038 atau nilai sig $< 0,05$ hal ini menunjukkan adanya yang perbedaan positif signifikan antara variabel NIM sebelum adanya pandemi Covid-19 dengan variabel NIM selama adanya pandemi Covid-19. Ini menunjukkan terdapat pengaruh yang substansial terhadap perbedaan perlakuan yang diberikan pada masing-masing variabel. Dengan nilai mean 0,774 std deviation 0,858 std error 0,303 tertinggi sebesar 1,491. Sedangkan t- hitungnya sebesar 2,550 dan sig (2-tailed) sebesar 0,038 dengan profitabilitas 0,05 yang berarti $0,038 < 0,05$. Hasil ini menyatakan bahwa terdapat perbedaan yang signifikan pada rasio NIM sebelum dan selama adanya pandemi Covid-19.

c. Pada rasio *Loan to Deposit Ratio* (LDR) mempunyai nilai sig 0,001 atau nilai sig $< 0,05$ hal ini menunjukkan adanya perbedaan yang positif signifikan antara variabel LDR sebelum adanya pandemi Covid-19 dengan variabel LDR selama adanya pandemi Covid-19. Ini menunjukkan terdapat pengaruh yang substansial terhadap perbedaan perlakuan yang diberikan pada masing-masing variabel. Dengan nilai mean 7,129 std deviation 3,330 std error 1,177 tertinggi sebesar 9,913. Sedangkan t- hitungnya sebesar 6,054 dan sig (2-tailed) sebesar 0,001 dengan profitabilitas 0,05 yang berarti $0,001 < 0,05$. Hasil ini menyatakan bahwa terdapat perbedaan yang signifikan pada rasio NIM sebelum dan selama adanya pandemi Covid-19.

d. Pada rasio Beban Operasional Pendapatan Operasional (BOPO) memiliki nilai sig 0,001 atau nilai sig $< 0,05$ hal ini menunjukkan adanya perbedaan yang negatif signifikan antara variabel BOPO sebelum pandemi Covid-19 dengan variabel BOPO selama adanya pandemi Covid-19. Ini menunjukkan terdapat pengaruh yang substansial terhadap perbedaan perlakuan yang diberikan pada masing-masing variabel. Dengan nilai mean sebesar -7,217 std deviation 3,446 std error 1,218 tertinggi sebesar -4,337. Sedangkan t-hitungnya -5,925 dan sig (2-tailed) sebesar 0,001 dengan profitabilitas 0,05 yang berarti $0,001 < 0,05$. Hasil ini menyatakan bahwa terdapat perbedaan yang signifikan pada rasio BOPO sebelum dan selama adanya pandemi Covid-19.

F. *Pembahasan Hasil Penelitian*

Dengan menggunakan alat uji *Samples Paired T-test* dengan taraf signifikansi sebesar 0,05 menunjukkan bahwa rata-rata rasio *Non Performing Loan* (NPL), *Net Interest Margin* (NIM), *Loan to Deposit Ratio* (LDR) dan Beban Operasional Pendapatan Operasional (BOPO) antar sebelum adanya pandemi Covid-19 dan saat selama adanya pandemi Covid-19 yang digunakan dalam penelitian ini menunjukkan perbedaan yang signifikan.

Berdasarkan analisis dan penjelasan perbandingan risiko yang dilakukan di PT Bank Rakyat Indonesia antara sebelum dan selama adanya pandemi Covid-19, beberapa pertimbangan penting yang dapat digunakan untuk menilai situasi bank menurut rasio-rasio keuangan Bank Rakyat Indonesia di tengah pandemi Covid-19. Dengan cara ini, bank sendiri dapat mempertahankan nilai kenaikan atau

penurunan dari masing-masing rasio itu sendiri. Hasil penelitian ini menunjukkan bahwa adanya perbedaan yang signifikan pada risiko Bank Rakyat Indonesia sebelum dan selama masa pandemi Covid-19.

1. Risiko Kredit sebelum dan selama pandemi pada PT Bank Rakyat Indonesia Tbk menggunakan rasio NPL

Berdasarkan tabel 4.4 pada bagian *Paired Samples Statistic* terdapat hasil rangkuman statistik deskriptif untuk kedua sample yakni nilai NPL sebelum adanya pandemi dan nilai NPL selama adanya pandemi. Untuk nilai NPL sebelum adanya pandemi diperoleh rata-rata lebih rendah dibandingkan nilai NPL selama adanya pandemi. Maka, itu artinya secara statistic terdapat perbedaan dan mengalami peningkatan pada rasio ini. Jika dibandingkan dengan rasio kesehatan bank yang ditetapkan oleh BI, rasio ini masih berada dalam taraf aman dari angka ideal yang ditetapkan. Namun, rasio NPL pada PT BRI tetap dapat dikatakan meningkat dilihat dari statistic rata-ratanya. Sehingga hal ini menggambarkan bahwa terdapat beberapa debitur memang mengalami kesulitan dalam membayar kembali kredit yang diberikan, akibat dari penurunan pendapatan sejak adanya pandemi. Berdasarkan hasil ini maka Hipotesis pertama (H1) yang menyatakan bahwa Terdapat perbedaan signifikan Risiko Kredit pada PT BRI Tbk. sebelum dan selama pandemi berdasarkan rasio NPL diterima.

Hal ini sejalan dengan penelitian Riftiasari & Sugiarti, (2020) yang menyatakan bahwa terdapat perbedaan yang signifikan pada rasio NPL selama adanya pandemi Covid-19. Kemudian ditambahkan juga oleh penelitian Sullivan

& Widoatmodjo, (2021) yang menghasilkan bahwa pada rasio NPL terdapat perbedaan yang signifikan terhadap kinerja bank sebelum dan selama pandemi Covid-19. Hal ini tidak sejalan dengan penelitian yang dilakukan oleh Emmanuela & Widianingsih, (2022) yang menyatakan bahwa rasio NPL tidak memiliki perbedaan yang signifikan antara sebelum dan selama adanya pandemi.

2. Risiko Pasar sebelum dan selama pandemi pada PT Bank Rakyat Indonesia Tbk. menggunakan rasio NIM

Berdasarkan tabel 4.4 pada bagian *Paired Samples Statistic* terdapat hasil rangkuman statistik deskriptif untuk kedua sample yakni nilai NIM sebelum adanya pandemi dan nilai NIM selama adanya pandemi. Untuk nilai NIM sebelum adanya pandemi diperoleh rata-rata lebih tinggi dibandingkan dengan nilai NIM selama adanya pandemi. Maka, itu artinya secara statistik terdapat perbedaan dan mengalami penurunan pada rasio ini. Sehingga dapat dikatakan bahwa pendapatan bunga bersih pada PT BRI Tbk memang mengalami penurunan selama adanya pandemi Covid-19. Walaupun jika dibandingkan dengan rasio kesehatan bank yang telah ditetapkan oleh BI untuk angka rasio NIM yang ideal masih tergolong aman. Berdasarkan hasil ini maka Hipotesis kedua (H2) yang menyatakan bahwa Terdapat perbedaan signifikan Risiko Pasar pada PT BRI Tbk. sebelum dan selama pandemi berdasarkan rasio NIM diterima.

Hal ini sejalan dengan penelitian Noviani & Somantri, (2021) dimana hasil dari temuannya menunjukkan bahwa terdapat perbedaan signifikan rasio NIM antar sebelum dan setelah pandemi Covid-19. Kemudian penelitian yang sama

juga dilakukan oleh Kusumawardani, (2022) menyebutkan bahwa terdapat perbedaan rasio NIM antara sebelum dan selama pandemi covid 19.

3. Risiko Likuiditas sebelum dan selama pandemi pada PT Bank Rakyat Indonesia Tbk. menggunakan rasio LDR

Berdasarkan tabel 4.4 pada bagian *Paired Samples Statistic* terdapat hasil rangkuman statistik deskriptif untuk kedua sample yakni nilai LDR sebelum adanya pandemi dan nilai LDR selama adanya pandemi. Untuk nilai LDR sebelum adanya pandemi diperoleh rata-rata lebih tinggi dibandingkan dengan nilai LDR selama adanya pandemi. Maka, itu artinya secara statistic terdapat perbedaan dan mengalami penurunan pada rasio ini. Jika dibandingkan dengan rasio kesehatan bank yang telah ditetapkan oleh BI, dapat dikatakan rasio ini masih berada diangka aman. Tetapi, penurunan angka rasio LDR selama adanya pandemi tetap menunjukkan bahwa penyaluran kredit melemah akibat perlambatan ekonomi di masa pandemi Covid-19. Berdasarkan hasil ini maka Hipotesis ketiga (H3) yang menyatakan bahwa Terdapat perbedaan signifikan Risiko Likuiditas pada PT BRI Tbk. sebelum dan selama pandemi berdasarkan rasio LDR diterima.

Hal ini sejalan dengan penelitian Riftiasari & Sugiarti, (2020) yang menyatakan bahwa pada rasio LDR memiliki perbedaan yang signifikan selama adanya pandemi Covid-19. Kemudian penelitian yang sama dilakukan oleh Emmanuela & Widianingsih, (2022) menunjukkan bahwa terdapat perbedaan rasio LDR yang signifikan antar bank umum konvensional baik sebelum dan

selama pandemi Covid-19. Hal ini tidak sejalan dengan penelitian yang dilakukan oleh Sullivan & Widodoatmodjo, (2021) dimana mereka menyatakan bahwa pada rasio LDR terdapat perbedaan yang tidak signifikan sebelum dan selama pandemi.

4. Risiko Operasional sebelum dan selama pandemi pada PT Bank Rakyat Indonesia Tbk. menggunakan rasio BOPO

Berdasarkan tabel 4.4 pada bagian *Paired Samples Statistic* terdapat hasil rangkuman statistik deskriptif untuk kedua sample yakni nilai BOPO sebelum adanya pandemi dan nilai BOPO selama adanya pandemi. Untuk nilai BOPO sebelum adanya pandemi diperoleh rata-rata lebih rendah dibandingkan dengan nilai BOPO selama adanya pandemi. Maka, itu artinya secara statistic terdapat perbedaan dan mengalami peningkatan pada rasio ini. Jika dibandingkan dengan rasio kesehatan bank yang ditetapkan oleh BI, PT BRI masih tergolong dalam keadaan ideal. Tetapi, jika kita melihat rasio BOPO pada triwulan ke IV tahun pertama setelah adanya pandemi yaitu tahun 2020, dimana hal ini dapat menggambarkan bahwa PT BRI memang mengalami peningkatan risiko operasional dimana terjadi kenaikan biaya operasional sebagai upaya dalam memitigasi pemburukan akibat pandemi Covid-19. Berdasarkan hasil ini maka Hipotesis keempat (H4) yang menyatakan bahwa Terdapat perbedaan signifikan Risiko Operasional pada PT BRI Tbk. sebelum dan selama pandemi berdasarkan rasio BOPO diterima.

Hal ini sejalan dengan penelitian Firdatama, (2021) yang mana pada penelitiannya menghasilkan bahwa terdapat perbedaan yang juga signifikan pada

rasio BOPO antara sebelum dan pada saat pandemi covid-19. Penelitian yang sama juga dilakukan oleh Sobana, (2021) dimana hasil dari penelitiannya menunjukkan bahwa terdapat perbedaan rasio BOPO selama adanya pandemi dilihat dari beban operasional yang meningkat, dan juga penurunan labanya. Hal ini tidak sejalan dengan penelitian yang dilakukan oleh Emmanuela & Widianingsih, (2022) dimana mereka menyatakan bahwa tidak ada perbedaan yang signifikan antara sebelum adanya pandemi dengan selama adanya pandemi Covid-19 pada rasio BOPO.

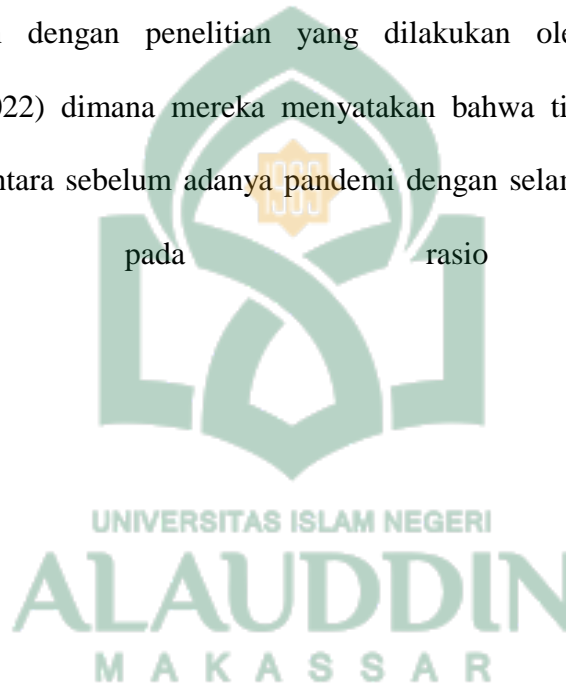

BAB V

PENUTUP

A. *Kesimpulan*

Penelitian ini bertujuan untuk mengetahui perbedaan Risiko Kredit, Pasar, Likuiditas dan Operasional pada PT Bank Rakyat Indonesia sebelum dan selama adanya pandemi Covid-19. Setelah dilakukan pengujian maka dapat disimpulkan bahwa:

1. Pada variabel *Non Performing Loan* (NPL) yang diuji dengan metode Uji *Sample Paired T-test* didapatkan perbedaan yang signifikan antara sebelum adanya pandemi Covid-19 dengan selama adanya pandemi Covid-19. Dimana nilai NPL selama pandemi lebih besar dari sebelum pandemi, ini berarti bahwa terjadi peningkatan nasabah yang sulit membayar kembali kewajibannya.
2. Pada variabel *Net Interest Margin* (NIM) yang diuji dengan metode Uji *Sample Paired T-test* didapatkan perbedaan yang signifikan antara sebelum adanya pandemi Covid-19 dengan selama adanya pandemi Covid-19. Dimana nilai NIM selama pandemi lebih kecil dari sebelum pandemi, ini berarti bahwa terjadi penurunan pendapatan bunga bersih yang diperoleh oleh pihak bank.
3. Pada variabel *Loan to Deposit Ratio* (LDR) yang diuji dengan metode Uji *Sample Paired T-test* didapatkan perbedaan yang signifikan antara sebelum adanya pandemi Covid-19 dengan selama adanya pandemi Covid-19. Dimana nilai LDR selama pandemi lebih kecil dari sebelum pandemi, ini berarti bahwa

terjadi penurunan tingkat likuiditas akibat melemahnya penyaluran kredit selama pandemi.

4. Pada variabel Beban Operasional Pendapatan Operasional (BOPO) yang diuji dengan metode Uji *Sample Paired T-test* didapatkan perbedaan yang signifikan antara sebelum adanya pandemi Covid-19 dengan selama adanya pandemi Covid-19. Dimana nilai BOPO selama pandemi lebih besar dari sebelum pandemi, ini berarti bahwa terjadi peningkatan biaya operasional yang dikeluarkan oleh pihak bank.

B. Saran

Berdasarkan analisis dari penelitian ini, maka dapat diberikan saran sebagai berikut:

1. Agar nilai risiko kredit dapat diturunkan secara berkesinambungan kiranya pihak PT BRI melakukan evaluasi kembali kepada nasabah-nasabah yang memiliki kesulitan finansial dalam membayar kewajibannya. Kemudian memberikan kebijakan dalam hal pembayaran.
2. Agar risiko operasional dapat menurun, kiranya PT BRI melakukan efisiensi terhadap biaya operasional sehingga dapat meningkatkan pendapatan operasi. Ketika hal ini terealisasi rasio BOPO akan menurun, sehingga dapat menurunkan risiko operasi.
3. Bagi peneliti selanjutnya, agar analisis pada PT BRI lebih sempurna sebaiknya menggunakan rasio-rasio kesehatan perbankan selain yang telah diteliti diatas, diantaranya rasio Profitabilitas, rasio Aktivitas, rasio Utang dan sebagainya.

DAFTAR PUSTAKA

- Abdullah, M. (2015). Metode Penelitian Kuantitatif. In *Aswaja Pressindo*. Aswaja Pressindo. Yogyakarta.
- Agritania, A. (2021). *Analisis Perbandingan Kinerja Keuangan Bank BRI Syariah dan Bank BNI Syariah Sebelum dan Selama Terdampak Covid-19*. Skripsi. Ponorogo, Institut Agama Islam Negeri Ponorogo.
- Ahmadyanti, N. N. Y. (2015). *Pengaruh Risiko Kredit, Risiko Likuiditas dan Risiko Pasar Terhadap Kinerja Keuangan Bank Umum Berdasarkan Kegiatan Usaha (Buku) 3 dan 4*. Skripsi. Jakarta, STIE Indonesia Banking School.
- Al-Quran Terjemahan. (2018). Kementrian Agama RI. Surabaya: Halim Qur'an.
- Arvina, N. E. (2016). *Pengaruh Risiko Kredit, Risiko Pasar, Risiko Likuiditas dan Risiko Operasional Terhadap Kinerja Keuangan Bank Umum Berdasarkan Kegiatan Usaha (Buku) 3 dan 4 Periode 2012-2015*. Skripsi. Jakarta, STIE Indonesia Banking School Jakarta.
- Awaluddin, M. (2014). Kajian Faktor Penentu Kinerja Usaha Kecil Di Kota Makassar. *Jurnal Minds: Manajemen Ide dan Inspirasi*, 2(2), 120-136.
- Awaluddin, M. (2020). Implementasi Manajemen Risiko Pembiayaan Lembaga Keuangan Mikro Syariah (LKMS) Alauddin University Press, Makassar
- Awaluddin, M. (2020). Strategi UMKM Daerah dalam Menghadapi COVID-19.
- Awaluddin, M. (2022). Adversity Quotient, Self Efficacy dan Lingkungan Bagi Kegiatan Kewirausahaan Mahasiswa Berbasis Teknologi. *Al-Mashrafiyah: Jurnal Ekonomi, Keuangan, dan Perbankan Syariah*, 81-93.
- Awaluddin, M. (2023). Determining Factors for Young Investors to Invest in the Capital Market. *International Journal of Professional Business Review*, 8(5), e01964-e01964.
- Awaluddin, M. (2023). Implikasi Stock Split Terhadap Volume Perdagangan Melalui Harga Saham Pada Perusahaan Manufaktur Di Bursa Efek Indonesia. *Study of Scientific and Behavioral Management (SSBM)*, 4(1), 40-56.
- Awaluddin, M., & Alike, N. H. (2023). Implikasi Stock Split Terhadap Volume Perdagangan Melalui Harga Saham Pada Perusahaan Manufaktur Di Bursa Efek Indonesia. *Study of Scientific and Behavioral Management (SSBM)*, 4(1), 40-56.

- Awaluddin, M., & Indriyani, E. Dampak Fluktuasi Bitcoin, Suku Bunga, dan Nilai Tukar Terhadap Harga Saham Pada Perusahaan Indeks LQ 45 di Bursa Efek Indonesia.
- Awaluddin, M., & Sri Prilmayanti Awaluddin, S. (2020). Business Performance Fluctuation Of Small Business As The Impact Of Leadership Style, Financial Inclusion, And Financial Management In Makassar City. *PalArch's Journal of Archaeology of Egypt/Egyptology*, 17(7), 10950-10960.
- Awaluddin, M., Dm, R., Hasbiah, H., Rahman, M. A., Awaluddin, S. P., & Bahra, N. Y. (2023). Distribution and Improvement of the Capital Market in Indonesia: A Comparative Study of Risk Management. *Journal of Distribution Science*, 21(5), 11–18. <https://doi.org/10.15722/JDS.21.05.202305.11>
- Awaluddin, M., Elis, E., Awaluddin, S. P., Wardhani, R. S., & Malle, S. S. (2020). The Effect of Company Sizes and Net Working Capital on Cash Holding With Profitability as Intervening Variables in Food and Beverage Sub Sector Companies Registered in Indonesia Stock Exchange. *Jurnal Iqtisaduna*, 1(1), 110-119.
- Awaluddin, M., Gani, I., & Awaluddin, S. P. (2023). Economic Business Development for the People Through Optimizing the Role of Islamic Boarding Schools in a Pandemic Period. *Al-Mashrafiyah: Jurnal Ekonomi, Keuangan, dan Perbankan Syariah*, 7(1), 62-74.
- Awaluddin, M., Ilham, I., Sijal, M., & Sylvana, A. (2021). Controlling the Unemployment Rate in South Sulawesi Province through Economic Growth, Provincial Minimum Wage and Inflation. *EcceS (Economics, Social, and Development Studies)*, 8(2), 175-194.
- Awaluddin, M., Pratiwi, D., & Wardhani, R. S. (2019). The Beta Role In Affecting Stock Returns With Unconditional And Conditional Approaches (Case Study of Companies Listed in the LQ 45 Index). *Jurnal Ilmiah Akuntansi Peradaban*, 5(1).
- Awaluddin, M., Rum, M., Rahma, A. N., & Lantara, N. F. (2022). Indikasi Perubahan Nilai Perusahaan Berdasarkan Kinerja Sosial, Lingkungan, dan Keuangan Pada Beberapa Emiten. *YUME: Journal of Management*, 5(3), 525-535.
- Awaluddin, M., Setijawan, F., Wardhani, R. S., & Rahman, M. A. (2021). The Role of Dividend Policy in Inventing the Effect of Accounting Profit, Cash Flow, Operation and Corporate Size on the Price of Closing Stock. *Basic and Applied Accounting Research Journal*, 1(1), 1-14.
- Bank Indonesia. 2011. Peraturan Bank Indonesia Nomor: 13/1/PBI/2011 Perihal Penilaian Tingkat Kesehatan Bank Umum. Jakarta: Bank Indonesia

- Bank Rakyat Indonesia, Laporan Keuangan dan Info Perusahaan, <https://www.bri.co.id> (diakses pada minggu, tanggal 11 September 2022, pukul 23.10 WITA)
- Berliana, I. M. (2019). *Analisis Pengaruh Risiko Kredit, Likuiditas, Tingkat Kecukupan Modal dan Perputaran Kas Terhadap Profitabilitas Perusahaan Perbankan yang Terdaftar di BEI*. Skripsi. Yogyakarta, Universitas Negeri Yogyakarta.
- Capriani, N. W. W., & Dana, I. M. (2016). Pengaruh Risiko Kredit Risiko Operasional dan Risiko Likuiditas Terhadap Profitabilitas BPR di Kota Denpasar. *E-Jurnal Manajemen Universitas Udayana*, 5(3), 1486–1512.
- Dwihandayani, D. (2017). Analisis Kinerja Non Performing Loan (NPL) Perbankan di Indonesia dan Faktor-Faktor yang Mempengaruhi NPL. *Jurnal Ekonomi Bisnis*, 22(3), 265–274.
- Emmanuela, V., & Widianingsih, L. P. (2022). *Kinerja Risk Profile , Good Corporate Governance , Earnings , and Capital (RGEC) Bank Umum Konvensional Sebelum dan Selama Pandemi Covid-19*. 10(2), 151–160.
- Firdatama, S. A. (2021). *Analisis Perbandingan Kinerja Keuangan PT Bank Muamalat Indonesia Sebelum dan Pada Saat Pandemi Covid-19*. Skripsi. Banten, Universitas Islam Negeri Sultan Maulana Hasanuddin.
- Hairul. (2020). *Manajemen Risiko*. CV Budi Utama. Yogyakarta.
- Hanafi, M. M. (2014). *Manajemen Risiko*. Yogyakarta: UPP STIM YKPN.
- Harun, U. (2016). Pengaruh Ratio-Ratio Keuangan CAR, LDR, NIM, BOPO , NPL Terhadap ROA. *Jurnal Riset Bisnis Dan Manajemen*, 4(1), 67–82.
- Ikatan Akuntan Indonesia. 1992. Pernyataan Standar Akuntansi Keuangan (PSAK) Nomor 31 Akuntansi Perbankan.
- Kamus Besar Bahasa Indonesia, KBBI Web , <https://www.kbbi.web.id/risiko> (diakses pada Senin tanggal 11 April 2022, pukul 14.07 WITA)
- Kementrian Kesehatan RI, Info Jumlah Kasus COVID-19, <https://www.kemkes.go.id> (diakses pada Kamis tanggal 17 Februari 2022, pukul 23.29 WITA)
- Korompis, R. R. N., Murni, S., & Untu, V. N. (2020). Pengaruh Risiko Pasar (NIM), Risiko Kredit (NPL), Dan Risiko Likuiditas (LDR) Terhadap Kinerja Keuangan Perbankan (ROA) Pada Bank Yang Terdaftar Di Lq 45 Periode 2012-2018. *Jurnal EMBA: Jurnal Riset Ekonomi, Manajemen, Bisnis Dan Akuntansi*, 8(1), 175–184. <https://doi.org/10.35794/emba.v8i1.27499>
- Kusumawardani, A. (2022). *Profitabilitas Bank Bumn Pada Pandemi Covid-19*. 1(2), 51–57.

- Majid, J., Awaluddin, M., & Asse, A. (2022). Public Control Of Accountability: Efforts To Prevent Fraud Sustainability Budget Government Indonesia. *Relações Internacionais no Mundo Atual*, 3(36), 732-747.
- Mandasari, J. (2015). Analisis Kinerja Keuangan Dengan Pendekatan Metode RGEC pada Bank BUMN Periode 2012-2013. *E-Journal Ilmu Administrasi Bisnis*, 3(2), 363–374. <https://doi.org/2355-5408>
- Mosey, A. C., Tommy, P., & Untu, V. (2016). Pengaruh Risiko Pasar dan Risiko Kredit Terhadap Profitabilitas pada Bank Umum BUMN yang Terdaftar di BEI Periode 2012-2016. *Jurnal EMBA: Jurnal Riset Ekonomi, Manajemen, Bisnis Dan Akuntansi*, 6(3), 1338–1347. <https://doi.org/2303-1174>
- Muin, R., Mansyur, A., Awaluddin, M., & Rahman, M. A. (2020). Perbandingan Faktor yang Memengaruhi Keputusan Investor Muda dalam Berinvestasi Konvensional atau Syariah di Kota Makassar. *Media Riset Bisnis & Manajemen*, 20(1), 51-62.
- Nasution, I. H. (2021). Analisis Perbandingan Tingkat Kesehatan Bank dengan Metode RGEC pada PT Bank Mandiri TBK dan PT Bank Rakyat Indonesia TBK tahun 2016-2018. *Jurnal Perspektif Manajerial Dan Kewirausahaan (JPMK)*, 1(2), 218–228. <http://jurnal.undira.ac.id/index.php/jpmk/article/view/31>
- Noviani, E., & Somantri, Y. F. (2021). Analisis Perbandingan Tingkat Kesehatan Bank Rakyat Indonesia (BRI) Sebelum dan Setelah Terdampak Covid-19 Menggunakan Metode CAMELS dan RGEC. *Jumper: Jurnal Ekonomi Perjuangan*, 3(1), 49–62. <https://doi.org/2714-8319>
- Nugrahaningsih, R. (2021). Effect Of Organizational Commitment And Employee Empowerment And Reward And Punishment Of Motivation Bpjs Services And Performance Of Employees In Hospital Abdul Wahab Sjahranie Samarinda, Indonesia. *Turkish Journal of Computer and Mathematics Education (TURCOMAT)*, 12(13), 4301-4314.
- Nurmiati, N., Rum, M., Awaluddin, M., & Sylvana, A. (2022). Green Accounting Practice of Nipah (palm trees) Farmers Along Moncongloe Lappara Riverbanks. *Integrated Journal of Business and Economics*, 6(3), 227-241.
- Otoritas Jasa Keuangan, Statistik Laporan Publikasi Triwulan, <https://www.ojk.go.id> (diakses pada Rabu tanggal 28 September 2022, pukul 17.41 WITA)
- Purnamadewi, I., Sukasmanto, E., & Sofiyanty, D. (2015). Analisis Perbandingan Kinerja Keuangan Bank Pemerintah dengan Menggunakan Rasio Likuiditas dan Rentabilitas (Studi Pada Bank BRI, BNI dan Mandiri). *Prosiding Akuntansi*, 2, 257–266. <https://doi.org/2460-6561>
- Rahman, M., & Awaluddin, M. (2020). DASAR-DASAR MANAJEMEN (Buku

Bahan Ujian Komprehensif). Pusaka Almaida Gowa - Sulawesi Selatan – Indonesia

Rahman, M., & Awaluddin, M. (2020). DASAR-DASAR MANAJEMEN (Buku Bahan Ujian Komprehensif). Pusaka Almaida Gowa - Sulawesi Selatan – Indonesia

Rahmi, A. (2019). Analisa Tingkat Kesehatan Bank Umum BUMN Konvensional dan Bank Umum BUMn Syariah. *JIMFE: Jurnal Ilmiah Manajemen Fakultas Ekonomi*, 5(1), 63–72.

Raprayogha, R., Prilmayanti, S., Rustam, D. M., & Nur, K. (2023). Non Performing Financing/Loan (NPF/NPL), Fee Based Income, Financing to Deposit Ratio (FDR/LDR) dan Profitabilitas Bank. *Islamic Banking, Economic and Financial Journal*, 3(2), 1-17.

Riadi, K. S., Atmadja, A., & Wahyuni, M. A. (2016). Penilaian Tingkat Kesehatan Bank dengan Menggunakan Metode RGEC (Risk Profile, Good Corporate Governance, Earnings dan Capital) pada PT. Bank Mandiri (Persero) Periode 2013-2015. *E-Journal SI Akuntansi*, 6(3).

Riftiasari, D., & Sugiarti. (2020). Analisis Kinerja Keuangan Bank Bca Konvensional Dan Bank Bca Syariah Akibat Dampak Pandemi Covid-19. *JMB: Jurnal Manajemen Bisnis*, 33(2), 78–86.

Rustam, B. R. (2017). *Manajemen Risiko: Prinsip, Penerapan dan Penelitian*. Jakarta Selatan: Salemba Empat.

Sidik, T., & Manda, G. S. (2021). Pengaruh Risiko Pasar dan Risiko Kredit Terhadap Profitabilitas Pada Bank Umum BumN yang Terdaftar di BEI Periode 2012-2020. *YUME: Journal of Management*, 4(3), 543–554. <https://doi.org/10.37531/yume.vxix.435>

Siregar, S. (2017). *Metode Penelitian Kuantitatif: Dilengkapi dengan Perbandingan Perhitungan Manual & SPSS*. Jakarta: Kencana.

Sobana, D. H., Quraisyn, A., Kusumawadani, A., Hermawati, D., Layusa, N., Putri, P. N., Habibah, S., & Agustin, W. N. (2021). Analisis Risiko operasional Bank BRI Kantor Cabang Cianjur pada Masa Pandemi Covid-19. *AR-RIHLAH: Jurnal Keuangan Dan Perbankan Syariah*, 01(01), 1–10. <https://jurnal.unsur.ac.id/ar-rihlah/index>

Sugiyono. 2017. *Metode Penelitian Bisnis Pendekatan Kuantitatif, Kualitatif, Kombinasi, dan R&D*. Bandung: Alfabeta.

Sullivan, V. S., & Widoatmodjo, S. (2021). Kinerja Keuangan Bank Sebelum Dan Selama Pandemi (COVID – 19). *Jurnal Manajerial Dan Kewirausahaan*, 3(1), 257–266. <https://doi.org/10.24912/jmk.v3i1.11319>

- Sylvana, A., & Awaluddin, M. (2018). The Effect of Human Resources and Use of Information and Communication Technology on the Performance of Tutors as Educational Diagnosticians in Face-To-Face Tutorials in Universitas Terbuka.
- Sylvana, A., & Awaluddin, M. Model Penciptaan Daya Saing Bisnis Melalui Transformasi Kewirausahaan Berbasis Teknologi Informasi (Technopreneur). *Entrep. Glob. Crossroad Challenges Solut*, 71.
- Sylvana, A., Awaluddin, M., & Mutahajjid, A. (2020). Marketing Strategy Model Based On The Benefit Of Sharia Property Developers In Indonesia. *PalArch's Journal of Archaeology of Egypt/Egyptology*, 17(7), 8123-8135
- Umardani, D., & Muchlish, A. (2020). Analisis Perbandingan Kinerja Keuangan Bank Syariah Dan Bank Konvensional Di Indonesia. *Jurnal Ekonomi Akuntansi Dan Manajemen*, 1(1), 64-74. <https://doi.org/10.25105/jmpj.v9i1.1438>
- Wardhani, R. S., & Murtiadi Awaluddin, R. (2019). Financial Performance and Corporate Social Responsibility on Return of Shares. *Jurnal Akuntansi*, 23(3), 409-432.
- Wardhani, R. S., Marwa, T., Fuadah, L., Siddik, S., & Awaluddin, M. (2019). Good university governance: Budgeting participation and internal control. *Asia-Pacific Management Accounting Journal*, 14(1), 1-18.
- Wardhani, R. S., Rosalina, E., Elvany, R., & Awaluddin, M. (2021). Banking financial performance during Covid-19. *Technium Social Sciences Journal*, 19, 302-310.
- Wardhani, R. S., Yunita, A., Awaluddin, M., Purbolakseto, H. V., & Islaha, U. (2021). Event Study of the Tourism Sector Share Price Movement on the Implementation of Stimulus Tax Policy Interpretations Covid-19. *Annals of the Romanian Society for Cell Biology*, 25(6), 5568-5581.
- Windasari, D., & Purwanto, A. (2020). Pengaruh Risiko Kredit, Risiko Pasar, Risiko Likuiditas, Dan Risiko Modal Terhadap Return Saham Dengan Ukuran Perusahaan Sebagai Variabel Moderating. *Diponegoro Journal of Accounting*, 9(3), 1-12. <http://ejournal-s1.undip.ac.id/index.php/accounting>

DAFTAR RIWAYAT HIDUP



Nurazizah, Lahir di Sugihwaras, Sulawesi Barat pada tanggal 08 Maret 2000. Penulis merupakan anak terakhir dari 8 bersaudara, buah hati dari Almh. Ayahanda Hama Daali dan Almh. Ibunda St. Eyah.

Semasa kuliah penulis bertempat tinggal di Jl. Poros Malino, Bujjulu, Kec. Parangloe, Kab. Gowa. Penulis memulai pendidikan di SDN 029 Inp. Sumberjo pada tahun 2006 hingga tahun 2012. Kemudian melanjutkan pendidikan di SMP Negeri 5 Wonomulyo pada tahun 2012 hingga tahun 2015, lalu melanjutkan ke jenjang pendidikan SMA Negeri 1 Wonomulyo pada tahun 2015 hingga tahun 2018. Kemudian penulis melanjutkan pendidikan ke jenjang perguruan tinggi yaitu di Universitas Islam Negeri Alauddin Makassar pada Fakultas Ekonomi dan Bisnis Islam Jurusan Manajemen. Penulis menyelesaikan kuliah Strata Satu (S1) pada tahun 2022.