

**STRATEGI PENGURANGAN RISIKO ABRASI DI PESISIR  
PANTAI KELURAHAN KALUMEME KECAMATAN UJUNG  
BULU KABUPATEN BULUKUMBA**



**SKRIPSI**

Diajukan untuk Memenuhi Salah Satu Syarat Meraih Gelar Sarjana  
Jurusan Teknik Perencanaan Wilayah dan Kota Fakultas Sains dan Teknologi  
UIN Alauddin Makassar

Oleh:

**ULFA DWI ULFIANTI SYAM**

NIM. 60800119090

**JURUSAN TEKNIK PERENCANAAN WILAYAH DAN KOTA  
FAKULTAS SAINS DAN TEKNOLOGI  
UIN ALAUDDIN MAKASSAR**

**TAHUN 2024**

## PERNYATAAN KEASLIAN SKRIPSI

Mahasiswa yang bertandatangan dibawah ini :

Nama : Ulfa Dwi Ulfianti Syam  
NIM : 60800119090  
Tempat/Tanggal Lahir : Makassar, 1 Juni 2001  
Jurusan : Teknik Perencanaan Wilayah dan Kota  
Fakultas : Sains dan Teknologi  
Alamat : Perumahan Taman Mahkota Mas B7/1  
Judul : Strategi Pengurangan Risiko Abrasi di  
Pesisir Pantai Kelurahan Kalumeme  
Kecamatan Ujung Bulu Kabupaten  
Bulukumba

Dengan penuh kesadaran, penyusun yang bertandatangan di bawah ini menyatakan bahwa skripsi ini benar adalah hasil karya penyusun sendiri. Jika di kemudian hari terbukti bahwa ia merupakan duplikat, tiruan, plagiat atau dibuat oleh orang lain, sebagian atau seluruhnya, maka skripsi dan gelar yang telah diperoleh karenanya batal demi hukum.

Gowa, 13 Februari 2024



Ulfa Dwi Ulfianti Syam

60800119090

## PERSETUJUAN PEMBIMBING

Judul Skripsi : Strategi Pengurangan Risiko Abrasi di Pesisir  
Pantai Kelurahan Kalumeme Kecamatan Ujung  
Bulu Kabupaten Bulukumba

Nama Mahasiswa : Ulfa Dwi Ulfianti Syam

NIM : 60800119090

Jurusan : Teknik Perencanaan Wilayah dan Kota

Fakultas : Sains dan Teknologi

Disetujui Komisi Pembimbing

Pembimbing I

Pembimbing II



Dr. Eng. Ilham Alimuddin, S.T., M.Gis  
NIP. 196908251999031001



Andi Idham AP, S.T., M. Si.  
NIP. 197610072009121002

Mengetahui,

Dekan Fakultas Sains dan Teknologi  
UIN Alauddin Makassar

Ketua Jurusan Teknik Perencanaan  
Wilayah dan Kota



Ar. Fahmyddin A'raaf Tauhid., S.T., M. Arch., Ph.D.  
NIP. 197606102006041004







Iyan Awaluddin, S.T., M.T.  
NIP. 198812062019031013

## PENGESAHAN SKRIPSI

Skripsi yang berjudul “Strategi Pengurangan Risiko Abrasi di Pesisir Pantai Kelurahan Kalumeme Kecamatan Ujung Bulu Kabupaten Bulukumba” yang disusun oleh Ulfa Dwi Ulfianti Syam NIM: 60800119090, mahasiswa Jurusan Teknik Perencanaan Wilayah dan Kota pada Fakultas Sains dan Teknologi UIN Alauddin Makassar, telah diuji dan dipertahankan dalam sidang munaqasyah yang diselenggarakan pada hari Kamis, tanggal 15 Februari 2024, dinyatakan telah dapat diterima sebagai salah satu syarat untuk memperoleh gelar Sarjana Perencanaan Wilayah dan Kota dalam Ilmu Teknik Perencanaan Wilayah dan Kota, Jurusan Teknik Perencanaan Wilayah dan Kota.

Gowa, 20 Maret 2024

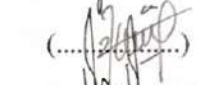
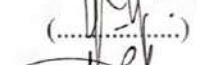
### DEWAN PENGUJI

Ketua	: Dr. Ermawati, S.Pd., M.Si.	
Sekretaris	: Andi Asmulyani, S.T., M.Si.	
Penguji I	: Risnawati K, S.T., M.Si.	
Penguji II	: Dr. Musyfikah Ilyas, S.HI., M.HI.	
Pembimbing I	: Dr. Eng. Ilham Alimuddin, S.T., M.Gis.	
Pembimbing II	: Andi Idham AP, S.T., M.Si.	

Diketahui oleh:

Dekan Fakultas Sains dan Teknologi  
UIN Alauddin Makassar

Ketua Jurusan Teknik Perencanaan  
Wilayah dan Kota

  
Ar. Fahmyddin A'raaf Tauhid., S.T., M. Arch., Ph.D.  
NIP. 197606102006041004

  
Iyan Awaluddin, S.T., M.T.  
Nip. 198812062019031013

## KATA PENGANTAR

### *Assalamu Alaikum Wr. Wb*

Segala puji dan syukur kepada Allah swt. Atas nikmat akal dan pikiran yang diberikan serta limpahan ilmu yang tiada hentinya sehingga penyusunan dapat menyelesaikan penelitian dan penulisan skripsi ini dengan judul "Strategi Pengurangan Risiko Abrasi di Pesisir Pantai Kelurahan Kalumeme Kecamatan Ujung Bulu Kabupaten Bulukumba" sebagai syarat meraih Gelar Sarjana Teknik Perencanaan Wilayah dan Kota pada Fakultas Sains dan Teknologi, Universitas Islam Negeri Alauddin Makassar, serta sholawat dan salam juga tak lupa penulis hanturkan kepada junjungan Nabi Besar Muhammad saw, keluarga dan para sahabat serta para pengikutnya.

Terimakasih yang sebesar-besarnya penulis ucapkan kepada orang tua tercinta bapak Syamsuddin Paduai dan ibu Sukmawati yang senantiasa memberikan perhatian, kasih sayang, serta dukungannya kepada penulis sehingga penulis dapat menyelesaikan skripsi ini. Terimakasih juga kepada keluarga besar tercinta atas segala bentuk dukungan yang diberikan kepada penulis.

Melalui kesempatan ini, penulis juga menyampaikan ucapan terima kasih kepada:

1. Prof. Drs. Hamdan Juhannis M.A,Ph.D., selaku Rektor Universitas Islam Negeri Alauddin Makassar.
2. Ar. Fahmyddin A'raaf Tauhid, S.T., M.Arch., Ph.D. Selaku Dekan Fakultas Sains dan Teknologi Universitas Islam Negeri Alauddin Makassar.
3. Iyan Awaluddin, S.T., M.T selaku Ketua Jurusan Teknik Perencanaan Wilayah dan Kota Universitas Islam Negeri Alauddin Makassar sekaligus Pembimbing yang telah meluangkan waktu, pikiran, dan tenaga untuk memberikan arahan dalam penyelesaian tugas akhir ini.
4. Muhammad Ikram Ulman Idris, S.T., M.Eng selaku Sekretaris Jurusan Teknik Perencanaan Wilayah dan Kota Universitas Islam Negeri Alauddin Makassar.

5. Dr. Eng. Ilham Alimuddin, M.GIS dan Bapak Andi Idham AP, S.T., M.Si selaku Dosen Pembimbing yang telah meluangkan waktu, tenaga dan pikirannya untuk memberikan bimbingan dan pengarahan kepada penulis.
6. Segenap Dosen Jurusan Teknik Perencanaan Wilayah dan Kota Fakultas Sains dan Teknologi yang telah memberikan banyak dukungan dan masukan kepada penulis.
7. Abdul Kasim Paduai, selaku om kandung peneliti yang telah membiayai peneliti kuliah hingga dapat menyelesaikan kuliah dan penelitian ini serta selalu memberikan dukungan dalam mengerjakan penelitian ini.
8. Rekan-rekan mahasiswa Teknik Perencanaan Wilayah dan Kota terkhusus Angkatan 2019 (*PLATINUM*) yang selalu memberikan dukungan dan semangat untuk sama-sama menyelesaikan tugas akhir.
9. Teman-teman *circle* jaksel Diva, Veny, Marsya, Dilla, dan Selgom, selaku sahabat peneliti sejak SMP hingga saat ini. Terima kasih untuk canda, tawa, serta dukungan kepada peneliti selama ini, serta bantuan selama menyusun penelitian ini.
10. Namira, Rara, Diva, dan Elsa, selaku sahabat terbaik peneliti sejak semester satu hingga saat ini, yang senantiasa mendampingi dalam segala perjalanan kuliah dan kehidupan peneliti. *we made it guys!*

Akhir kata, Penulis menyadari bahwa skripsi ini masih jauh dari sempurna, karena dengan segala keterbatasan pengetahuan dan pengalaman yang masih harus penulis tingkatkan lagi agar bisa lebih baik ke depannya. Untuk itu, penulis masih sangat menerima kritik dan saran yang membangun dari pihak mana pun. Semoga skripsi ini bermanfaat untuk siapapun membacannya, secara khusus untuk berbagai pihak yang berkaitan dengan pengurangan risiko bencana abrasi.

***Wassalamu Alaikum Wr. Wb.***

Gowa, 13 Februari 2024  
Penulis

Ulfa Dwi Ulfianti Syam



## DAFTAR ISI

<b>HALAMAN SAMPUL</b>	
<b>HALAMAN JUDUL</b>	
<b>PERNYATAAN KEASLIAN SKRIPSI</b>	
<b>PERSETUJUAN PEMBIMBING</b>	
<b>PENGESAHAN SKRIPSI</b>	
<b>KATA PENGANTAR</b> .....	<b>i</b>
<b>DAFTAR ISI</b> .....	<b>iii</b>
<b>DAFTAR TABEL</b> .....	<b>v</b>
<b>DAFTAR GAMBAR</b> .....	<b>vi</b>
<b>BAB I PENDAHULUAN</b> .....	<b>1</b>
A. Latar Belakang .....	1
B. Rumusan Masalah .....	3
C. Tujuan Penelitian .....	3
D. Manfaat Penelitian .....	3
E. Ruang Lingkup Penelitian.....	4
F. Sistematika Pembahasan .....	4
<b>BAB II TINJAUAN PUSTAKA</b> .....	<b>6</b>
A. Definisi Kawasan Pesisir.....	6
B. Karakteristik Wilayah Pesisir.....	6
C. Garis Pantai .....	7
D. Gelombang Laut.....	8
E. Pasang Surut.....	8
F. Abrasi .....	9
G. Faktor Penyebab Abrasi .....	10
H. Kajian Risiko Bencana .....	12
I. Mitigasi Bencana.....	15
J. Penelitian Terdahulu .....	15
<b>BAB III METODOLOGI PENELITIAN</b> .....	<b>19</b>
A. Jenis Penelitian.....	19
B. Lokasi dan Waktu Penelitian .....	19
C. Jenis dan Sumber Data.....	21

D. Metode Pengumpulan Data.....	22
E. Variabel Penelitian.....	23
F. Defenisi Operasional.....	24
G. Teknik Analisis Data.....	24
H. Kerangka Pikir Penelitian.....	27
<b>BAB IV HASIL DAN PEMBAHASAN.....</b>	<b>28</b>
A. Gambaran Umum Wilayah Kabupaten Bulukumba .....	28
B. Gambaran Umum Wilayah Kecamatan Ujung Bulu.....	32
C. Gambaran Umum Wilayah Kelurahan Kalumeme .....	35
D. Analisis Parameter Tingkat Ancaman Bencana.....	41
E. Penilaian Tingkat Ancaman Bencana .....	50
F. Strategi Pengurangan Risiko Bencana Abrasi Kelurahan Kalumeme .....	52
<b>BAB V PENUTUP.....</b>	<b>59</b>
A. Kesimpulan .....	59
B. Saran.....	60
<b>DAFTAR PUSTAKA .....</b>	<b>62</b>
<b>LAMPIRAN.....</b>	<b>64</b>
<b>DAFTAR RIWAYAT HIDUP .....</b>	<b>66</b>



## DAFTAR TABEL

<b>Tabel 1.</b> Parameter Gelombang Ekstrim dan Abrasi .....	14
<b>Tabel 2.</b> Klasifikasi Tingkat Ancaman Bencana .....	14
<b>Tabel 3.</b> Jadwal Penelitian .....	21
<b>Tabel 4.</b> Variabel Penelitian .....	23
<b>Tabel 5.</b> Parameter Gelombang Ekstrim dan Abrasi .....	25
<b>Tabel 6.</b> Klasifikasi Tingkat Ancaman .....	26
<b>Tabel 7.</b> Kerangka Metode Analisis SWOT .....	26
<b>Tabel 8.</b> Luas Wilayah Kecamatan di Kab. Bulukumba Tahun 2022 .....	28
<b>Tabel 9.</b> Luas Kelurahan di Kec. Ujung Bulu Tahun 2022 .....	32
<b>Tabel 10.</b> Luas Lingkungan/desa di Kel. Kalumeme 2022 .....	35
<b>Tabel 11.</b> Bentuk Garis Pantai Kel. Kalumeme .....	39
<b>Tabel 12.</b> Tipologi Pantai Kel. Kalumeme .....	40
<b>Tabel 13.</b> Jumlah Penduduk menurut Lingkungan di Kel. Kalumeme 2022 .....	40
<b>Tabel 14.</b> Jumlah Penduduk menurut Jenis Kelamin di Kel. Kalumeme 2022 .....	41
<b>Tabel 15.</b> Analisis Parameter Tinggi Gelombang .....	41
<b>Tabel 16.</b> Analisis Parameter Kecepatan Arus .....	42
<b>Tabel 17.</b> Analisis Parameter Tutupan Lahan/Kerapatan Vegetasi .....	42
<b>Tabel 18.</b> Analisis Parameter Bentuk Garis Pantai .....	43
<b>Tabel 19.</b> Analisis Parameter Karakteristik Pantai .....	43
<b>Tabel 20.</b> Nilai Total Ancaman Bencana .....	50
<b>Tabel 21.</b> Tingkat Ancaman Bencana Abrasi Pantai .....	50
<b>Tabel 22.</b> Perumusan Komponen Strategi (Matriks Swot) .....	55

**DAFTAR GAMBAR**

<b>Gambar 1.</b> Komponen Risiko Bencana .....	13
<b>Gambar 2.</b> Peta Lokasi Penelitian.....	20
<b>Gambar 3.</b> Kerangka Pikir Penelitian .....	27
<b>Gambar 4.</b> Peta Administrasi Kabupaten Bulukumba.....	31
<b>Gambar 5.</b> Peta Administrasi Kecamatan Ujung Bulu .....	34
<b>Gambar 6.</b> Peta Administrasi Kelurahan Kalumeme.....	37
<b>Gambar 7.</b> Kondisi Wilayah Sehari Setelah Kejadian Abrasi .....	38
<b>Gambar 8.</b> Kondisi Kecepatan Arus di Indonesia .....	39
<b>Gambar 9.</b> Peta Analisis Parameter Tinggi Gelombang.....	45
<b>Gambar 10.</b> Peta Analisis Parameter Kecepatan Arus .....	46
<b>Gambar 11.</b> Peta Analisis Parameter Tutupan Lahan.....	47
<b>Gambar 12.</b> Peta Analisis Parameter Bentuk Garis Pantai .....	48
<b>Gambar 13.</b> Peta Analisis Parameter Karakteristik Pantai .....	49
<b>Gambar 14.</b> Peta Analisis Tingkat Ancaman Bencana Abrasi .....	51

**ABSTRAK**

**Nama** : Ulfa Dwi Ulfianti Syam  
**NIM** : 60800119090  
**Judul Skripsi** : **Pengurangan Risiko Abrasi di Pesisir Pantai  
Kelurahan Kalumeme Kecamatan Ujung Bulu  
Kabupaten Bulukumba**  
**Pembimbing** : **1. Dr. Eng. Ilham Alimuddin, S.T., M.Gis  
2. A. Idham AP, S.T., M.Si.**

---

Abrasi merupakan fenomena atau peristiwa terjadinya pengikisan tanah pada daerah pesisir pantai yang disebabkan oleh cuaca ekstrem dan perubahan iklim. Maka perlu diketahui dampak yang mempengaruhi lingkungan jika terjadi abrasi pada kawasan tersebut, seperti yang terjadi pada pesisir Kelurahan Kalumeme, Kecamatan Ujung Bulu Kabupaten Bulukumba. Penelitian ini bertujuan untuk menganalisis tingkat ancaman bencana abrasi dan mengidentifikasi strategi pengurangan resiko bencana abrasi di Pesisir Pantai Kelurahan Kalumeme. Metode analisis yang digunakan dalam penelitian ini menggunakan metode penelitian kuantitatif dan kualitatif. Hasil penelitian ini dilakukan metode observasi/survey, wawancara dan telaah dokumen dengan tujuan untuk mengetahui tingkat ancaman bencana abrasi dan strategi pengurangan resiko bencana abrasi di Pesisir Pantai Kelurahan Kalumeme. Hasil penelitian menjawab bahwa tingkat ancaman abrasi di Kelurahan Kalumeme yaitu menghasilkan dua tingkatan yaitu tingkat risiko tinggi dan sedang. Tingkat ancaman yang memiliki kategori tinggi terdapat pada di Lingkungan Kalumeme sedangkan tingkat ancaman yang memiliki kategori sedang terdapat di Lingkungan Ela-Ela. Upaya pengurangan bencana abrasi berbasis mitigasi struktural seperti memaksimalkan bangunan penahan (*sea wall*), penanaman dan pemeliharaan hutan *mangrove* untuk mencegah bencana abrasi pantai. Upaya pengurangan bencana abrasi berbasis mitigasi non structural seperti mencegah pengembangan permukiman pada kawasan zona bahaya bencana abrasi pantai yang tidak rawan dan sangat rawan di Kelurahan Kalumeme

**Kata Kunci** : Pesisir, Abrasi, Mitigasi

## **BAB I**

### **PENDAHULUAN**

#### **A. Latar Belakang**

Pemanasan global merupakan suatu proses meningkatnya suhu rata-rata atmosfer, laut, dan daratan bumi (Maulana, Wulan, Wahyuningsih, Mahendra, & Siswanti, 2016). Salah satu dampak yang dapat terjadi karena adanya perubahan suhu di muka bumi adalah terjadinya kenaikan muka air laut. Kenaikan muka air laut akan berdampak terjadinya abrasi di wilayah pesisir. Di dalam (Perka BNPB No 7 Tahun 2012) menyebutkan bahwa abrasi merupakan suatu proses pengikisan pantai oleh tenaga gelombang laut dan arus laut yang bersifat merusak. Kerusakan garis pantai akibat abrasi ini dipicu oleh terganggunya keseimbangan alam daerah pantai. Keseimbangan ekosistem pantai dapat terjadi secara alami maupun dipengaruhi oleh aktivitas manusia yang merusak.

Salah satu penyebab abrasi yaitu, eksploitasi air tawar yang sangat besar didarat, baik karena permukiman yang telah menyedot air tanah dalam jumlah yang sangat besar, sehingga deposit air dari resapan air hujan menjadi defisit. Defisit air tanah menyebabkan tekanan air dalam tanah ke permukaan menjadi berkurang sehingga permukaan tanah menurun, termasuk di garis pantai yang dapat menyebabkan abrasi. Adanya potensi bencana tersebut, memerlukan upaya preventif untuk mengurangi risiko dan potensi dampak kerugian yang ditimbulkan. Dalam Undang-Undang No 24 Tahun 2007 tentang Penanggulangan Bencana, paradigma penanggulangan bencana telah bergeser orientasinya ke arah pengurangan risiko.

Berdasarkan (Perka BNPB No 4 Tahun 2018) tentang pedoman penyusunan rencana penanggulangan bencana, terdapat tiga tahapan penanggulangan bencana, yaitu pra bencana, tanggap darurat dan pasca bencana. Mitigasi bencana dapat dibagi menjadi dua macam, yaitu mitigasi struktural dan mitigasi-nonstruktural. Mitigasi struktural merupakan upaya untuk meminimalkan bencana yang dilakukan melalui pembangunan berbagai prasarana fisik dan pendekatan teknologi. Mitigasi

non struktural adalah upaya mengurangi dampak bencana selain dari prasarana fisik maupun pendekatan teknologi, seperti pembuatan kebijakan, peraturan, maupun penguatan kapasitas masyarakat.

(Undang-Undang No 26 Tahun 2007 tentang Penataan Ruang) menjelaskan bahwa penataan ruang harus memerhatikan pada aspek kebencanaan sebagai upaya meningkatkan keselamatan dan kenyamanan kehidupan penghidupan. Penataan ruang yang dilandasi dengan pengetahuan potensi bencana dapat menjadi salah satu upaya penanggulangan bencana. Penataan ruang tidak hanya berkaitan dengan perencanaan dan pemanfaatan ruang, tapi juga pengendalian pemanfaatan ruang termasuk pengendalian terhadap kemungkinan terjadinya bencana sehingga mampu berkontribusi dalam kebencanaan sebagai salah satu dasar dalam merumuskan struktur dan pola ruang dalam RTRW Kab. Bulukumba. Pentingnya memerhatikan kawasan rawan bencana sebagai salah satu zona yang diwaspadai dengan mempertimbangkan kemungkinan terjadinya bencana pada kawasan tersebut. Sehingga terciptanya kebijakan penataan ruang yang sejalan dengan penanggulangan potensi bencana yang terjadi di Kelurahan Kalumeme.

Tindakan manusia yang tidak menjaga keseimbangan alam, mengakibatkan kerusakan pada lingkungan, kerusakan tersebut berdampak pada keseimbangan ekosistem, salah satunya ekosistem pantai. Dalam ayat Al-Qur'an telah dijelaskan dalam QS ar-Rum/30:41 mengenai kerusakan yang terjadi didarat maupun dilautan.

ظَهَرَ الْفَسَادُ فِي الْبَرِّ وَالْبَحْرِ بِمَا كَسَبَتْ أَيْدِي النَّاسِ لِيُذِيقَهُمْ بَعْضَ الَّذِي عَمِلُوا لَعَلَّهُمْ يَرْجِعُونَ  
 Terjemahnya :

“Telah tampak kerusakan di darat dan di laut disebabkan perbuatan tangan manusia. (Melalui hal itu) Allah membuat mereka merasakan sebagian dari (akibat) perbuatan mereka agar mereka kembali (ke jalan yang benar).” (Kementrian Agama 2019).

Perkembangan pembangunan di sekitar kawasan pesisir Pemerintah Kelurahan Kalumeme seharusnya memperhatikan konsep mitigasi bencana abrasi mengingat akan sejarah yang pernah terjadi pada tahun 2019 di pesisir pantai Kelurahan Kalumeme yang mana ombak mencapai 2 meter dan 281 orang warga Lingkungan Kalumeme mengungsi, kemungkinan dapat berulang kembali serta

kondisi geologi Kelurahan Kalumeme. Sehingga perlu dilakukan upaya mitigasi bencana untuk mengurangi risiko terjadinya bencana abrasi. Salah satu bentuk upaya mitigasi yang dapat dilakukan adalah dengan menghitung tingkat ancaman bencana abrasi di pesisir pantai Kelurahan Kalumeme. Berdasarkan hal tersebut maka penulis tertarik untuk mengkaji dan memilih Kelurahan Kalumeme sebagai kawasan studi dengan judul “Strategi Pengurangan Risiko Abrasi di Pesisir Pantai Kelurahan Kalumeme Kabupaten Bulukumba”.

### **B. Rumusan Masalah**

Berikut merupakan rumusan masalah yang didasarkan oleh isu terkait permasalahan pada latar belakang adalah:

1. Bagaimana Tingkat Ancaman Bencana Abrasi di Pesisir Pantai Kelurahan Kalumeme?
2. Bagaimana Strategi Pengurangan Risiko Bencana Abrasi di Pesisir Pantai Kelurahan Kalumeme?

### **C. Tujuan Penelitian**

Berdasarkan latar belakang dan rumusan masalah tersebut, maka tujuan yang ingin dicapai dalam penelitian ini adalah:

1. Untuk Menganalisis Tingkat Ancaman Bencana Abrasi di Pesisir Pantai Kelurahan Kalumeme
2. Untuk Mengidentifikasi Strategi Pengurangan Risiko Bencana Abrasi di Pesisir Pantai Kelurahan Kalumeme

### **D. Manfaat Penelitian**

Adapun manfaat penelitian yang dilakukan adalah :

1. Penelitian ini diharapkan dapat mengetahui tingkat ancaman bencana yang terjadi di Pesisir Pantai Kelurahan Kalumeme serta bentuk penanganan yang akan dilakukan.
2. Penelitian ini diharapkan menghadirkan bentuk strategi mitigasi bencana yang sesuai sehingga digunakan dalam menangani permasalahan abrasi yang terjadi di Pesisir Pantai Kelurahan Kalumeme.

### ***E. Ruang Lingkup Penelitian***

#### **1. Ruang Lingkup Materi**

Ruang lingkup materi disesuaikan dengan tujuan studi ini yaitu untuk mencapai kajian tingkat ancaman bencana abrasi pantai, untuk variabel dan indikatornya telah ditetapkan di dalam Peraturan Kepala BNPB Nomor 2 Tahun 2012 Tentang Pedoman Umum Pengkajian Risiko Bencana dan beberapa literatur terkait lainnya.

#### **2. Ruang Lingkup Wilayah**

Ruang lingkup dari penelitian ini meliputi wilayah Kecamatan Ujung Bulu Kabupaten Bulukumba. Adapun yang menjadi fokus dalam penelitian ini adalah Kelurahan Kalumeme.

### ***F. Sistematika Pembahasan***

Adapun sistematika penulisan penelitian ini adalah :

#### **BAB I           PENDAHULUAN**

Pada bab ini menguraikan latar belakang masalah, rumusan masalah, tujuan penelitian, manfaat penelitian, ruang lingkup penelitian dan sistematika penulisan.

#### **BAB II           TINJAUAN PUSTAKA**

Pada bab ini menguraikan tinjauan pustaka yang digunakan sebagai acuan dalam penelitian yang menjelaskan tentang definisi kawasan pesisir, karakteristik wilayah pesisir, garis pantai, gelombang laut, pasang surut, abrasi, faktor terjadinya abrasi, kajian risiko bencana, mitigasi bencana.

#### **BAB III        METODE PENELITIAN**

Pada bab ini menguraikan langkah yang akan dilakukan pada penelitian yaitu lokasi dan waktu penelitian, jenis penelitian, jenis dan sumber data, metode pengumpulan data, variabel penelitian, metode analisis data, definisi operasional dan kerangka pikir penelitian.

#### **BAB IV        HASIL DAN PEMBAHASAN**



Pada bab ini berisi tentang gambaran umum wilayah Kabupaten Bulukumba, gambaran umum wilayah Kecamatan Ujung Bulu, gambaran umum wilayah Kelurahan Kalumeme, analisis tingkat ancaman bencana, strategi pengurangan risiko bencana serta tinjauan dalam perspektif islam

## **BAB V      PENUTUP**

Pada bab ini merupakan akhir dari penulisan penelitian yang berisi kesimpulan dan saran terkait keseluruhan jawaban dari rumusan masalah yang dikemukakan dalam bab-bab sebelumnya.



## **BAB II**

### **TINJAUAN PUSTAKA**

#### **A. Definisi Kawasan Pesisir**

Secara umum Batasan dan definisi wilayah pesisir belum ada yang dibakukan. Para ahli memiliki pendapat yang berbeda mengenai batasan wilayah pesisir (coastal zone). Namun, terdapat kesepakatan di dunia bahwa wilayah pesisir merupakan suatu wilayah peralihan antara daratan dan lautan (Dahuri, Rais, Ginting, & Sitepu, 2008). Sedangkan (Supriharyono, 2000) mendefinisikan wilayah pesisir meliputi bagian daratan dan lautan, ke arah darat wilayah pesisir meliputi bagian daratan baik kering maupun terendam air, yang masih dipengaruhi oleh sifat-sifat laut seperti pasang surut, angin laut, perembesan air asin, sedangkan ke arah laut wilayah pesisir mencakup wilayah laut yang masih dipengaruhi oleh proses alami yang terjadi didarat seperti sedimentasi dan aliran air tawar, maupun yang disebabkan karena kegiatan manusia di darat seperti pengundulan hutan dan pencemaran. Jika ditinjau dari garis pantai (*coastline*) maka suatu wilayah pesisir memiliki dua macam batas (*boundaries*), yaitu batas yang sejajar garis pantai (*longshore*) dan batas tegak lurus garis pantai (*cross-shore*) (Diposaptono, 2003)

Menurut (Undang-Undang RI Nomor 1 Tahun 2014 tentang Pengelolaan Wilayah Pesisir dan Pulau-Pulau Kecil) menjelaskan bahwa wilayah pesisir adalah peralihan antara ekosistem darat dan laut yang dipengaruhi oleh perubahan di darat dan laut.

#### **B. Karakteristik Wilayah Pesisir**

Dalam (Knecht, Cicin-Sain, & Foster, 1998) mereka mengutip (Eng, 1993) yang mengatakan bahwa wilayah pesisir adalah tempat bertemunya daratan dengan laut dan tempat aktivitas manusia berhubungan langsung dengan lingkungan darat dan laut. Berikut adalah beberapa ciri lokasi pesisir.

1. Memiliki habitat dan ekosistem yang dapat menyediadakn sumber daya dan jasa bagi penduduk pesisir (seperti ikan, minyak bumi, dan mineral), seperti muara, terumbu karang, dan padang lamun (seperti perlindungan badai, arus pasang surut, dan kesenangan)

2. Dicitrakan oleh persaingan antara pemangku kepentingan yang berbeda untuk pemanfaatan sumber daya dan ruang, yang sering menimbulkan konflik yang mengganggu fungsi sumber daya.
3. Menyediakan wilayah pesisir dengan sumber daya ekonomi nasional yang dapat menghasilkan GNP (*gross national product*) antara lain melalui pengembangan pelayaran, minyak dan gas, pariwisata, dan pesisir.
4. Biasanya memiliki banyak orang yang tinggal di sana dan merupakan wilayah perkotaan.

Sesuai (Undang-Undang RI Nomor 1 Tahun 2014 tentang Pengelolaan Wilayah Pesisir dan Pulau-Pulau Kecil) tentang Koreksi atas (Undang-Undang No 27 Tahun 2007 tentang Pengelolaan Wilayah Pesisir dan Pulau-Pulau Kecil), kawasan tepi pantai merupakan kawasan sesaat di antara sistem biologi darat dan laut yang terkena dampak perubahan daratan.

Wilayah pesisir memiliki karakteristik yang berbeda dari yang lain. Berbagai karakteristik yang dimiliki oleh wilayah pesisir menurut (Marfai, Wibowo, suprpto, & Fatchurohman, 2016), antara lain:

1. Sangat dinamis dan selalu mengalami perubahan fisik yang disebabkan oleh angin dan gelombang.
2. Termasuk ekosistem yang memiliki nilai tinggi karena produktivitas dan biodiversitas yang dimiliki sangat tinggi.
3. Mempunyai bentukan terumbu karang, hutan *mangrove*, pantai, gumuk pasir, dan lain sebagainya yang dapat melindungi wilayah dari banjir, gelombang badai, dan tsunami.

### **C. Garis Pantai**

Garis pantai merupakan garis batas antara daratan dan air laut yang posisinya tidak tetap dan dapat bergeser akibat pasang surut dan erosi pantai. Wilayah pesisir ditunjukkan dengan adanya karakteristik gelombang. Garis pecah gelombang merupakan batas perubahan perilaku gelombang dan perpindahan sedimen pantai.

*Breaking zone* adalah daerah dimana gelombang yang datang dari laut (pantai) menjadi tidak stabil dan pecah. *Surf zone* merupakan batas naik turunnya

gelombang di pantai. Sedangkan *sloshing zone* dibatasi oleh batas tertinggi naik turunnya gelombang dan batas terendah jatuh gelombang di pantai (Triatmodjo, 2008).

Perubahan garis pantai merupakan proses yang terjadi secara terus menerus yang diakibatkan oleh proses alam di pantai yang meliputi pergerakan sedimen, arus susur pantai (*Longshore Current*), Tindakan ombak dan penggunaan lahan (Fikran, 2022). Oleh karena itu informasi garis pantai diperlukan mengingat bahwa garis pantai bersifat dinamis. Karena sifat kedinamisan garis pantai tersebut maka diperlukan pemantauan garis pantai dengan cara membuat peta perubahan garis pantai secara berkala.

#### **D. Gelombang Laut**

Gelombang yang merambat dari kedalaman laut ke pantai berubah bentuknya di bawah pengaruh perubahan kedalaman laut. Penurunan kedalaman laut menyebabkan penurunan panjang gelombang dan peningkatan tinggi gelombang.

Ketika kemiringan gelombang (rasio tinggi terhadap panjang gelombang) mencapai batas maksimumnya, gelombang pecah. Karakteristik gelombang setelah pecah berbeda dengan sebelum pecah, gelombang pecah menyebar lebih jauh ke arah pantai hingga akhirnya gelombang mulai naik dan menabrak permukaan pantai (Umar, 2011).

#### **E. Pasang Surut**

Pasang surut terjadi secara berkala di permukaan laut dan disebabkan oleh tarikan gravitasi bulan dan matahari. Umumnya, interval pasang surut terjadi setiap 12 jam 25 menit. Tabel pasang surut air laut sangat diperlukan baik untuk perencanaan elevasi struktural berdasarkan kejadian pasang (Asiyanto, 2008). Pasang surut di observatorium dibedakan menjadi *diurnal* (harian), *semi diurnal* (dua kali sehari), dan campuran.

Pasang harian terjadi satu kali pada saat tertinggi dan satu kali pada permukaan air terendah pada hari pengamatan. Pasang surut *semi diurnal* (dua kali sehari) terjadi dua kali pada saat pasang dan dua kali pada saat surut pada hari pengamatan. Pasang campuran terjadi dengan kombinasi pasang surut diurnal dan semi diurnal (Poerbandono, 2005)

Berdasarkan permukaan laut, pasang surut mayor terjadi pada saat pasang, sedangkan pasang surut minor terjadi pada saat perbani. Pasang purnama adalah pasang tertinggi yang dialami air, terjadi pada saat bulan purnama atau bulan mati, sedangkan pasang baru adalah pasang surut dan terjadi pada saat bulan tumbuh ( $1/4$  dan  $3/4$ ) (Pariwono, 1999).

#### **F. Abrasi**

Menurut (Tuah, 2003) abrasi pantai adalah kerusakan garis pantai akibat dari terlepasnya material pantai, seperti pasir atau lempung yang terus menerus dihantam oleh gelombang laut atau dikarenakan terjadinya perubahan keseimbangan angkutan sedimen di perairan pantai.

Abrasi pantai tidak hanya disebabkan oleh faktor alam wilayah pesisir seperti pasang surut, gelombang laut serta arus laut namun juga disebabkan oleh kegiatan atau aktivitas manusia seperti penambangan pesisir dan reklamasi pantai. Laju abrasi pesisir pantai sangat ditentukan oleh beberapa faktor antara lain orientasi garis pantai, konfigurasi garis pantai, batuan penyusun pantai, arah dan kecepatan angin serta aktivitas manusia pada lahan atas. Laju abrasi pantai paling sering terjadi saat angin kencang bertiup dengan arah agak tegak lurus atau menyerong terhadap orientasi pantai.

Abrasi pantai pada dasarnya merupakan proses alamiah yang terjadi pada wilayah pesisir pantai, namun tanpa ada proses pengelolaan terutama upaya menahan laju abrasi dapat menimbulkan kerusakan pada wilayah pesisir itu sendiri. Selain itu, kerusakan wilayah pesisir akibat abrasi disebabkan oleh rusaknya ekosistem alami pesisir yang berperan sebagai penahan abrasi, seperti *mangrove* dan terumbu karang. Dalam jangka panjang, proses abrasi memicu perluasan area pantai pada wilayah pesisir yang dapat mengancam keberlangsungan ekosistem buatan seperti permukiman industri dan budidaya terlembah yang berada di dekat atau pinggir pantai.

Al-Qur'an menjelaskan secara teologis, bahwa segala sesuatu yang terjadi di alam merupakan Tindakan kekuasaan Tuhan. Sebagaimana yang disabdakan dalam QS ar-Rum/30:41 sebagai berikut:

ظَهَرَ الْفَسَادُ فِي الْبَرِّ وَالْبَحْرِ بِمَا كَسَبَتْ أَيْدِي النَّاسِ لِيُذِيقَهُمْ بَعْضَ الَّذِي عَمِلُوا لَعَلَّهُمْ يَرْجِعُونَ

Terjemahnya :

“Telah tampak kerusakan di darat dan di laut disebabkan perbuatan tangan manusia. (Melalui hal itu) Allah membuat mereka merasakan sebagian dari (akibat) perbuatan mereka agar mereka kembali (ke jalan yang benar).” (Kementrian Agama 2019).

Dalam tafsir Al-Misbah dijelaskan bahwa ayat ini mengisyaratkan bahwa tidak ada penciptaan Allah SWT yang rusak, tercemar atau hilang keseimbangannya sebagaimana penciptaan awalnya. Akan tetapi datangnya kerusakan, pencemaran dan hilangnya keseimbangan lingkungan adalah hasil perbuatan manusia yang secara sengaja berusaha mengubah fitrah Allah SWT pada lingkungan yang telah diciptakan secara sempurna dan seimbang. Sedangkan menurut pandangan Quraish Shihab menegaskan bahwasanya kerusakan lingkungan yang terjadi di darat ataupun dilaut dikarenakan terjadi karena dua faktor, yaitu: karena faktor internal (alam itu sendiri) dan faktor eksternal (perbuatan manusia) yang berupa kerusakan fisik ataupun non fisik (Bashyroh & Mahmud, 2021).

#### ***G. Faktor Penyebab Abrasi***

Terjadinya abrasi dipengaruhi oleh beberapa faktor. Menurut (Ongkosongo, 1989) dalam (Handoyo & Suryoputro, 2015) faktor-faktor penyebab perubahan garis pantai ada dua macam yaitu faktor alami dan faktor manusia. Faktor alami antara lain gelombang arus, angin, sedimentasi, pasang surut, dll. Sedangkan faktor manusia meliputi penggalian, penimbunan, reklamasi pantai, dll.

Proses terjadinya abrasi karena faktor alam disebabkan Ketika angin yang bergerak di laut menimbulkan gelombang dan arus menuju pantai, arus dan angin tersebut memiliki kekuatan yang lama kelamaan menggerus pinggir pantai. Gelombang di sepanjang pantai menggerakkan atau batuan yang lama kelamaan akan terlepas dari daratan. Kekuatan gelombang terbesar terjadi pada waktu terjadi badai, sehingga dapat mempercepat proses abrasi itu sendiri

Gelombang selalu menimbulkan sebuah ayunan air yang bergerak tanpa henti-hentinya pada lapisan permukaan air yang bergerak tanpa henti-hentinya pada lapisan permukaan laut dan jarang dalam keadaan sama sekali diam. Hembusan angin sepoi-sepoi pada cuaca yang tenang sekalipun sudah cukup dapat



menimbulkan riak gelombang. Sebaliknya dalam keadaan di mana terjadi badai yang besar dapat menimbulkan suatu gelombang besar yang dapat mengakibatkan suatu kerusakan hebat pada kapal-kapal atau daerah-daerah pantai.

Angin yang berhembus di atas permukaan air yang semula tenang akan menyebabkan gangguan pada permukaan tersebut, dengan timbulnya gelombang kecil. Apabila kecepatan angin bertambah, maka akan terbentuk gelombang.

Selain faktor alam, aktivitas manusia di wilayah pesisir juga mengakibatkan cepatnya proses abrasi. Wilayah pesisir merupakan kawasan yang sangat dinamis dari segi sosial dan ekonomi. Pergulatan dan interaksi kemanusiaan dan alam sangat intens terjadi yang melahirkan berbagai bentuk kegiatan sosial ekonomi masyarakatnya. Selain itu, wilayah pesisir merupakan kawasan yang sangat kompleks dan mempunyai dinamika yang tinggi. Wilayah pesisir mengalami tekanan yang besar baik dari segi proses fisik maupun aktivitas manusia. Penduduk di wilayah pesisir sangat tinggi dengan berbagai aktivitasnya. Aktivitas-aktivitas yang dilakukan masyarakat pesisir antara lain seperti kegiatan perikanan, industry, permukiman, pelabuhan, dan kegiatan ekonomi lainnya. Selain itu aktivitas manusia yang dapat mempengaruhi laju abrasi adalah pengerusakan terumbu karang, penebangan hutan *mangrove*, penambangan pasir, dan masih banyak lagi.

Pertumbuhan penduduk yang tinggi di wilayah pesisir dapat menimbulkan rusaknya keseimbangan ekosistem pesisir. Pertumbuhan penduduk yang pesat di suatu wilayah dipastikan akan menimbulkan berbagai masalah lingkungan hidup. Pertumbuhan penduduk yang tidak terkendali menimbulkan masalah dalam penyediaan lahan untuk permukiman dan usaha, fasilitas pelayanan sosial serta masalah lainnya. Berbagai kegiatan manusia yang berada di daerah pantai atau pesisir menyebabkan peningkatan kebutuhan akan lahan terus meningkat, akibat pertumbuhan penduduk yang semakin meningkat.

Al-Qur'an menjelaskan secara teologis, bahwa segala sesuatu yang terjadi di alam merupakan Tindakan kekuasaan Tuhan. Sebagaimana yang disabdakan dalam QS al-Hadid/57:22 sebagai berikut:

مَا أَصَابَ مِنْ مُصِيبَةٍ فِي الْأَرْضِ وَلَا فِي أَنْفُسِكُمْ إِلَّا فِي كِتَابٍ مِنْ قَبْلِ أَنْ نُنزِّلَهَا إِنَّ ذَلِكَ عَلَى اللَّهِ يَسِيرٌ



Terjemahnya :

”Tidak ada bencana (apa pun) yang menimpa di bumi dan tidak (juga yang menimpa) dirimu, kecuali telah tertulis dalam Kitab (*Lauhulmahfuz*) sebelum Kami mewujudkannya. Sesungguhnya hal itu mudah bagi Allah.” (Kementrian Agama 2019).

Tafsir Al-Mishbah menerangkan bahwa semua bencana dan malapetaka yang menimpa permukaan bumi, seperti gempa bumi, abrasi, dan bencana alam yang lain serta bencana yang menimpa manusia. Seperti kecelakaan, penyakit, dan sebagainya telah ditetapkan akan terjadi sebelumnya dan tertulis di *Lauh Mahfudz*, sebelum Allah menciptakan makhluk-Nya.

Hal ini berarti tidak ada suatu pun yang terjadi di alam ini yang luput dari pengetahuan Allah dan tidak tertulis di *Lauh Mahfudz*. Selain itu, ayat ini merupakan peringatan sebagian kaum Muslimin yang masih percaya kepada dukun dan sebagainya. Hendaklah mereka hanya percaya kepada Allah saja, karena hanya Dia yang menentukan segala sesuatu. Mempercayai adanya kekuatan-kekuatan gaib, selain dari kekuasaan Allah termasuk mempersekutukan-Nya dengan makhluk ciptaan-Nya.

#### **H. Kajian Risiko Bencana**

Kajian risiko bencana adalah alat untuk menilai kemungkinan dan tingkat kerusakan dari ancaman yang ada. Dengan mengetahui kemungkinan dan tingkat kerusakan, tujuan perencanaan dan manajemen bencana terpadu menjadi lebih efektif. Dapat dikatakan kajian risiko bencana dapat menjadi dasar untuk memastikan arah dan efektivitas penanggulangan bencana dalam suatu daerah (Peraturan BNPB No 2 Tahun 2012 tentang Pedoman Umum Pengkajian Risiko Bencana).

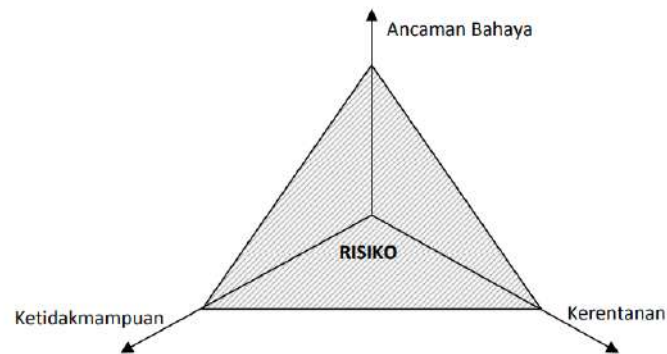

**Gambar 1.** Komponen Risiko Bencana

*Sumber: BAKORNAS PB, 2007*

Menurut (Undang-Undang No 24 Tahun 2007 tentang Penanggulangan Bencana) risiko bencana adalah kemungkinan kerugian yang disebabkan oleh bencana alam di suatu daerah dan dalam jangka waktu tertentu, seperti kematian, cedera, penyakit, mengancam jiwa, kehilangan rasa aman, evakuasi, kerusakan atau kehilangan harta benda. Dan terganggunya aktivitas masyarakat lainnya. Untuk menentukan risiko bencana yang terjadi di suatu wilayah, dipertimbangkan tiga indikator utama, yaitu komponen ancaman (*hazard*), kerentanan (*vulnerability*) dan kapasitas (*capacity*) yang ada pada gambar 1. Dalam penilaian risiko bencana dapat dilihat potensi dampak negatif yang mungkin timbul dari suatu bencana berdasarkan ancaman bencana, potensi dampak negatif dihitung berdasarkan kerentanan bencana. Kerentanan dan kapasitas daerah tergantung pada jumlah orang yang berpotensi terpapar, kerusakan properti, dan lingkungan sekitar.

Indeks Ancaman Bencana dibuat berdasarkan dua komponen utama, yaitu kemungkinan terjadinya suatu ancaman dan tingkat dampak yang tercatat atas suatu bencana yang telah terjadi. Indeks ini disusun berdasarkan database dan catatan sejarah peristiwa yang pernah terjadi di suatu daerah. Selama penyusunan peta risiko bencana, komponen-komponen kunci ini dipetakan menggunakan aplikasi GIS.

Pemetaan ulang dapat dilakukan setelah semua indikator untuk setiap komponen dikumpulkan dari sumber data yang teridentifikasi. Data yang dihasilkan kemudian dibagi menjadi tiga kategori ancaman, yaitu rendah, sedang, dan tinggi.

Komponen dan indikator penghitungan indeks ancaman bencana dapat dilihat pada berikut:

**Tabel 1.** Parameter Gelombang Ekstrim dan Abrasi

Parameter	Bobot	Kelas Indeks			Skor
		Rendah	Sedang	Tinggi	
Tinggi gelombang	30	<1m	1-2,5 im	>2,5m	Kelas/nilai max kelas
Arus	30	<0,2	0,2-0,4	>0,4	
Tutupan vegetasi	15	>80%	40%-80%	<40%	
Bentuk garis pantai	15	Berteluk	Lurus berteluk	Lurus	
Tipologi pantai	10	Berbatu karang	Berbatu pasir	berlumpur	
<p><i>Hazard</i> gelombang ekstrim dan abrasi  <math>= (0,3 * \text{skor tinggi gelombang}) + (0,3 * \text{skor tutupan vegetasi}) + (0,15 * \text{skor bentuk garis pantai}) + (0,1 * \text{skor tipologi pantai})</math></p>					

Sumber: PERKA BNPB No 2 Tahun 2012

Setelah didapatkan nilai atau skor masing-masing kelas pada **Tabel 1** diatas, nilai tersebut dihitung kemudian disesuaikan dengan interval klasifikasi untuk menentukan tingkat ancaman bencana abrasi. Klasifikasi interval ditunjukkan pada tabel di bawah ini:

**Tabel 2.** Klasifikasi Tingkat Ancaman Bencana

No	Rentang Nilai H Total	Kelas
1.	1,0-1,66	Rendah
2.	1,67-2,34	Sedang
3.	2,35-3,0	Tinggi

Sumber: PERKA BNPB No 2 Tahun 2012

Setelah mendapatkan nilai hazard total maka dapat ditentukan kelas tingkat ancaman pada suatu wilayah yang dapat digambarkan dalam bentuk peta ancaman bencana.

### ***I. Mitigasi Bencana***

Bencana adalah peristiwa atau rangkaian peristiwa yang mengancam dan mengganggu kehidupan dan penghidupan manusia yang disebabkan oleh faktor alam dan faktor tidak alamiah (*Human Factor*), sehingga menimbulkan korban jiwa, kehancuran, dan kehancuran lingkungan, kerusakan harta benda, dampak psikologis.

Berdasarkan (Peraturan Pemerintah No 64 Tahun 2010 tentang Mitigasi Bencana di Wilayah Pesisir dan Pulau-Pulau Kecil), rencana mitigasi bencana mencakup opsi untuk Tindakan penanggulangan bencana struktural/material dan/atau kegiatan nonstruktural/bencana dan penanggulangan bencana. Perencanaan mitigasi bencana mengacu pada perencanaan pengelolaan wilayah pesisir dan pulau-pulau kecil.

Menurut (Maulana, Wulan, Wahyuningsih, Mahendra, & Siswanti, 2016) menjelaskan bahwa dalam upaya pengurangan risiko bencana terhadap abrasi dengan melakukan mitigasi bencana yang dibagi menjadi dua kategori, yaitu mitigasi struktural dan mitigasi non-struktural. Mitigasi struktural merupakan upaya pengurangan dampak bencana melalui pembangunan infrastruktur fisik dan pendekatan teknologi. Sedangkan mitigasi non struktural adalah upaya pengurangan dampak bencana dengan merumuskan kebijakan, regulasi, dan peningkatan kapasitas masyarakat.

### ***J. Penelitian Terdahulu***

Penelitian terdahulu merupakan tinjauan pustaka yang digunakan sebagai acuan atau contoh dalam penyusunan penelitian ini, baik dari segi penelitian maupun metode dan arahan analisis, penelitian-penelitian sebelumnya yang digunakan sebagai acuan dalam penelitian ini adalah:

- 1. Jurnal “Kajian Tingkat Resiko Bencana Gelombang Ekstrim dan Abrasi Pantai di Kawasan Pesisir Kecamatan Padang Barat Kota Padang” Oleh (Mulya & Haryani, 2021) Teknik Perencanaan Wilayah dan Kota, Universitas Bung Hatta.**

Metode analisis yaitu analisis kuantitatif dan kualitatif. Analisis kuantitatif dibantu dengan menggunakan scoring dan pembobotan yang

mengacu pada Perka BNPB No 02 Tahun 2012 dan literatur terkait lainnya. Untuk mengetahui tingkat resiko bencana terlebih dahulu menganalisis tingkat ancaman tingkat kerentanan dan tingkat kapasitas. Masuk pada analisis kedua kuantitatif yaitu dengan permasalahan tingkat resiko yang ada maka dari permasalahan tersebut akan diberikan rekomendasi strategi pengurangan resiko bencana Gelombang Ekstrim dan Abrasi yang terbagi menjadi mitigasi struktural dan non struktural serta suatu arahan pemanfaatan ruang yang mempertimbangkan tingkat resiko bencana. Kecamatan Padang Barat terdiri dari 10 kelurahan dimana terdapat 8 kelurahan yang berpotensi terkena dampak bencana Gelombang Ekstrim dan Abrasi ini dipengaruhi karena memiliki kawasan pesisir dan kawasan yang masuk pada kelas lereng 0-2%. Berdasarkan analisis tingkat resiko bencana gelombang ekstrim dan abrasi masuk pada kategori tinggi, sedang dan rendah, dimana tentunya diperlukan suatu rekomendasi pengurangan resiko bencana berupa mitigasi struktural dan non struktural dan arahan kegiatan pemanfaatan ruang. Pada kelurahan yang masuk pada kategori tinggi diarahkan sebagai kawasan perlindungan setempat, dan kelurahan yang masuk kategori sedang dan rendah diperbolehkan sebagai kawasan budidaya hanya saja ada beberapa kegiatan yang diizinkan secara terbatas.

**2. Jurnal “Pemanfaatan Lahan Kawasan Pesisir Galesong Berbasis Analisis Resiko Bencana Abrasi” oleh (Pananrangi, 2015) Ketua Jurusan Teknik Perencanaan Wilayah dan Kota periode 2019 - 2023, UIN Alauddin Makassar.**

Jenis penelitian ini yaitu jenis penelitian terapan dengan menggabungkan kualitatif dan kuantitatif. Potensi abrasi di kawasan pesisir Kecamatan Galeseong dari hasil analisis kebencanaan terbagi atas tiga tingkat kerentanan yaitu rendah, sedang, dan tinggi. Abrasi dengan tingkat kerentanan tinggi terdapat di Kelurahan Galesong Kota, Kelurahan Galesong Baru dan Kelurahan Palalakkang dengan luas 3,63 Km<sup>2</sup>. Faktor yang berpengaruh pada abrasi adalah faktor alam yang ditunjang pola kegiatan masyarakat yang tidak mendukung dalam menahan proses abrasi.

Sehingga dalam pemanfaatan lahan sebagai kota pantai di Kabupaten Takalar maka kawasan pesisir Kecamatan Galesong dikembangkan sesuai dengan potensi bencana yang terjadi di kawasan tersebut yang terbagi dalam zona prevasi, zona limitasi fisiografis, dan zona potensial dalam mengarahkan kawasan pesisir sebagai kota pantai yang ramah bencana abrasi.

**3. Jurnal “Pengelolaan Pesisir Berbasis Pengurangan Risiko Tsunami di Kabupaten Bulukumba, Sulawesi Selatan” oleh (Asman, Ishak, Wahdaniyah, Kartini, & Ahmad, 2021) Kementerian ATR/BPN Kantor Pertanahan Kabupaten Flores Timur Nusa Tenggara Timur.**

Pada penelitian ini, kajian risiko tsunami lebih difokuskan di area Kawasan Perkotaan Bulukumba atas dasar pertimbangan kepadatan penduduk yang tinggi di area perkotaan. Penelitian ini bertujuan untuk; (a) menganalisis tingkat risiko tsunami di Kabupaten Bulukumba; dan (b) mendeskripsikan arahan pengelolaan pesisir berbasis pengurangan risiko tsunami di Kabupaten Bulukumba. Metode analisis yang digunakan adalah analisis spasial dan deskriptif kuantitatif. Hasil analisis risiko yang telah dilakukan menunjukkan bahwa secara umum, Kawasan Perkotaan Bulukumba memiliki tingkat risiko tsunami yang sedang dengan luas area 147.34 Km<sup>2</sup> dan persentase 59,33%. Bentuk pengelolaan pesisir berbasis pengurangan risiko tsunami yang dapat diterapkan di Kawasan Perkotaan Bulukumba dapat berupa peringatan dini, mitigasi, dan kesiap-siagaan.

**4. Jurnal “Analisis Bahaya Abrasi di Wilayah Kabupaten Banggai Kepulauan” oleh (Wisyanto, 2019) Badan Pengkajian dan Penerapan Teknologi, Gedung 820 Geostech, Puspiptek, Serpong.**

Untuk mengetahui seberapa besar ancaman abrasi dan alternatif penanganannya, telah dilakukan analisis bahaya abrasi berdasarkan perhitungan 3 parameter utama yang didapat dari data sekunder dan beberapa diantaranya didetulkan dengan pengamatan lapangan, yaitu parameter tinggi gelombang dan tingkat rutinitasnya, susunan batuan/endapan pesisir, serta kelerengan pesisirnya. Hasil penelitian

menunjukkan bahwa total panjang pesisir yang mempunyai tingkat bahaya tinggi adalah 250,87 km dan Kecamatan Liang merupakan kecamatan yang mempunyai ancaman abrasi tingkat tinggi terpanjang, yaitu sepanjang 41,11 km. Adapun alternatif penanganan terhadap ancaman abrasi, selain dengan pembangunan fisik struktur penahan abrasi seperti yang dijumpai di lapangan adalah melalui perlindungan sabuk hijau dan pelarangan pendirian bangunan rumah di pesisir berbahaya abrasi.





## **BAB III**

### **METODOLOGI PENELITIAN**

#### ***A. Jenis Penelitian***

Jenis penelitian yang digunakan dalam penelitian ini adalah sifatnya kualitatif dan kuantitatif yang dilihat dari hasil survei primer dan survei sekunder sesuai dengan pedoman Peraturan Kepala BNPB Nomor 2 Tahun 2012 dan beberapa literatur yang telah dikumpulkan. Hasil analisis data di klasifikasi ke dalam tiga kelas yaitu kategori rendah, sedang, dan tinggi yang menggambarkan tingkat ancaman bencana abrasi di Pesisir Pantai Kelurahan Kalumeme kemudian dari tingkat ancaman bencana abrasi tersebut akan diberikan rekomendasi strategi untuk mengurangi risiko tingkat bencana abrasi di Pesisir Pantai Kelurahan Kalumeme.

#### ***B. Lokasi dan Waktu Penelitian***

##### **1. Lokasi Penelitian**

Penelitian ini dilakukan di Kelurahan Kalumeme, Kecamatan Ujung Bulu, Kabupaten Bulukumba. Luas wilayah Kelurahan Kalumeme adalah 4,33 km<sup>2</sup> yang terbagi menjadi 4 Lingkungan yaitu Lingkungan Bonto Manggape, Lingkungan Ela-Ela, Lingkungan Ujung Bulu, dan Lingkungan Kalumeme. Secara geografis Kelurahan Kalumeme terletak pada titik koordinat 120°13'40,293" Bujur Timur dan antara 5°32'1,557" Lintang Selatan dengan batas-batas wilayah sebagai berikut:

- Sebelah Utara berbatasan dengan Kecamatan Gantarang
- Sebelah Timur berbatasan dengan Kecamatan Ujungloe
- Sebelah Selatan berbatasan dengan Laut Flores
- Sebelah Barat berbatasan dengan Kelurahan Ela-Ela

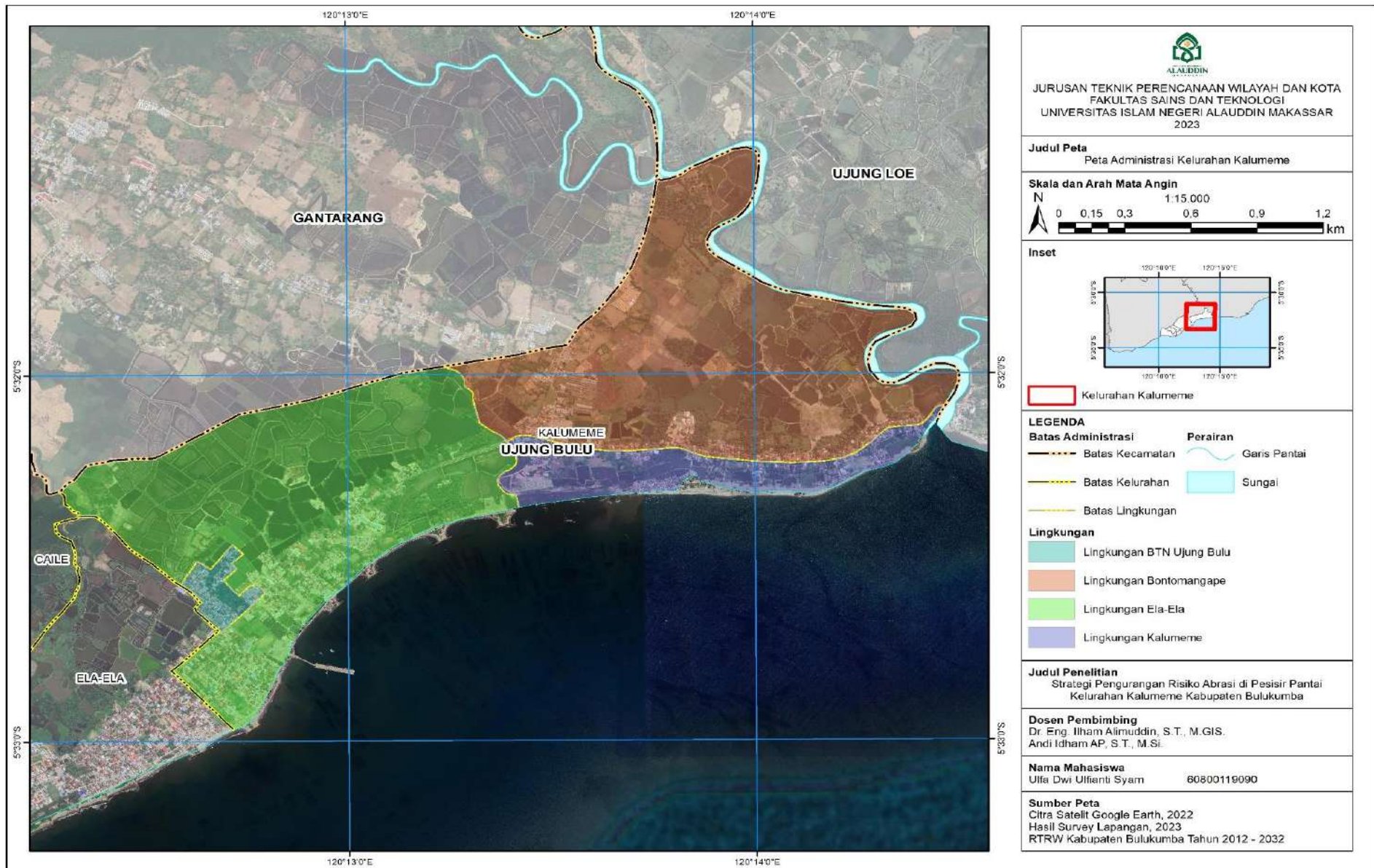

Gambar 2. Peta Lokasi Penelitian

## 2. Waktu Penelitian

Penelitian ini dimulai pada Bulan Mei Tahun 2023 – Februari Tahun 2024 yang mencakup tahap persiapan penelitian dimulai dari melakukan pembuatan proposal, melakukan penelitian, kegiatan survei lapangan, pengumpulan data penelitian sampai dengan perampungan hasil penelitian dan proses kegiatan penyelesaian penelitian. Adapun jadwal penelitian sebagai berikut.

**Tabel 3. Jadwal Penelitian**

No	Kegiatan Penelitian	Bulan											
		5	6	7	8	9	10	11	12	1	2		
1.	Pengajuan Judul	■	■										
2.	Persiapan Penyusunan Proposal Penelitian	■	■										
3.	Bimbingan Pengurusan Proposal Penelitian	■	■	■	■								
4.	Seminar Proposal		■			■		■					
5.	Pengumpulan Data Primer dan Sekunder		■				■	■					
6.	Pengelolaan Hasil Analisis Data			■	■			■					
7.	Penyusunan Laporan			■	■			■		■			
8.	Seminar Hasil										■		
9.	Seminar Munaqasyah												■

Sumber: Hasil Penelitian, 2023

## C. Jenis dan Sumber Data

### 1. Jenis Data

- a. Data Kualitatif merupakan data yang berwujud pernyataan atau berupa kata-kata yang berkaitan dengan pengelompokan karakteristik. Data yang dimaksud dalam penelitian ini berupa deskripsi mengenai penggunaan lahan, bentuk garis pantai, karakteristik pantai, tinggi gelombang, kecepatan arus, batas wilayah, kondisi fisik wilayah, aturan penanggulangan bencana, upaya pengurangan bencana dokumen-dokumen perencanaan dan lain-lain.

b. Data Kuantitatif merupakan data penelitian dengan tabulasi angka untuk menjelaskan keadaan lokasi penelitian yang dapat dikalkulasikan dan mendapatkan nilai yang diinginkan. Data yang dimaksud dalam penelitian ini berupa data meliputi jumlah dan kepadatan penduduk, luas wilayah, presentasi penggunaan lahan, presentasi kecepatan arus, dan presentasi tinggi gelombang.

## 2. Sumber Data

a. Data primer merupakan sumber data yang di dapat langsung dari lapangan dengan mengamati objek-objek yang menjadi sasaran penelitian. Sumber data primer adalah sebagai berikut:

- Data eksisting terkait penggunaan lahan
- Kondisi fisik wilayah daerah bencana abrasi
- Karakteristik bencana abrasi meliputi kecepatan arus, tinggi gelombang, karakteristik pantai dan bentuk garis pantai.

b. Data Sekunder adalah data yang diperoleh melalui instansi terkait penelitian. Adapun jenis data yang dimaksud dalam penelitian ini adalah:

- Data demografi penduduk
- Data potensi bencana abrasi
- Peta-peta pendukung penelitian
- Dokumen dan Undang-Undang terkait penelitian

### ***D. Metode Pengumpulan Data***

Metode pengumpulan data dilakukan melalui pengambilan data langsung di lapangan dan mengumpulkan data dari instansi terkait lainnya, dimana data-data ini dibutuhkan pada saat menganalisis baik itu analisis kuantitatif maupun kualitatif, meliputi :

1. Observasi lapangan, dilakukan dengan mengamati langsung kondisi wilayah penelitian seperti kondisi fisik lingkungan, karakteristik penggunaan lahan di lokasi penelitian, serta kondisi oseanografi di lokasi penelitian. Kegiatan observasi dilakukan untuk menelaah masalah dalam penelitian serta bersifat eksplorasi.



2. Wawancara / tanya jawab, dilakukan terhadap tokoh masyarakat dan para ahli yang dianggap dapat mewakili kelompoknya baik formal maupun informal. Wawancara ini dilakukan untuk memperoleh data yang bersifat fisik dan non fisik yang bersifat historical yang dialami warga setempat.
3. Telaah dokumen adalah sumber untuk memperoleh data atau gambar berupa peta-peta terkait dengan penelitian berupa peta administrasi, peta kondisi fisik wilayah (topografi, geologi, hidrologi, dll), peta kondisi oseonografi (tinggi gelombang, kecepatan arus, dll) penggunaan lahan serta peta lainnya.

#### ***E. Variabel Penelitian***

Variabel penelitian adalah segala sesuatu yang berbentuk apa saja yang ditetapkan oleh peneliti untuk dipelajari, sehingga diperoleh informasi tentang hal tersebut kemudian ditarik kesimpulannya. Dalam penelitian ini terdapat beberapa variabel yang akan digunakan dalam menganalisa terkait penelitian ini yang dapat di lihat pada tabel berikut :

**Tabel 4.** Variabel Penelitian

<b>Rumusan Masalah</b>	<b>Variabel</b>	<b>Indikator</b>	<b>Teknik Analisis Data</b>
Bagaimana Tingkat Ancaman Bencana Abrasi di Pesisir Pantai Kelurahan Kalumeme?	Analisis Tingkat Ancaman	Tinggi Gelombang Arus Tipologi Pantai Tutupan Vegetasi Bentuk Garis Pantai	Analisis tingkat ancaman bencana
Bagaimana Strategi Pengurangan Risiko Bencana Abrasi di Pesisir Pantai Kelurahan Kalumeme?	Strategi Pengurangan Risiko Bencana	Mitigasi Struktural Mitigasi Non Struktural	Analisis SWOT

*Sumber: Hasil Analisis, 2023*

#### ***F. Defenisi Operasional***

Definisi operasional adalah definisi yang diberikan kepada suatu variabel atau konstruk dengan cara memberikan arti, atau menspesifikan kegiatan, ataupun memberikan suatu operasionalisasi yang diperlukan untuk mengukur konstruk atau variabel tertentu. Adapun definisi yang digunakan dalam penelitian ini adalah sebagai berikut:

1. Abrasi adalah fenomena atau peristiwa terjadinya pengikisan tanah pada daerah pesisir pantai di Kelurahan Kalumeme, Kecamatan Ujung Bulu, Kabupaten Bulukumba yang disebabkan oleh cuaca ekstrem dan perubahan iklim.
2. Ancaman adalah suatu kejadian atau peristiwa yang berpotensi menimbulkan korban jiwa, kerusakan harta benda atau kehancuran lingkungan hidup yang terjadi di Kelurahan Kalumeme, Kecamatan Ujung Bulu, Kabupaten Bulukumba.
3. Risiko bencana adalah potensi kerusakan akibat bencana alam dalam suatu daerah dan jangka waktu tertentu dapat berupa kematian, cedera, sakit, nyawa dipertaruhkan, kehilangan rasa aman, pengungsian, kerusakan atau kehilangan harta benda dan terganggunya kegiatan masyarakat.
4. GIS adalah aplikasi perangkat lunak Sistem Informasi Geografis (SIG) digunakan untuk mengolah data spasial seperti peta untuk mendukung kegiatan analisis. Aplikasi ini digunakan untuk menghasilkan peta tingkat ancaman abrasi pantai di Kelurahan Kalumeme, Kecamatan Ujung Bulu, Kabupaten Bulukumba.

#### ***G. Teknik Analisis Data***

Berdasarkan rumusan masalah pada penelitian ini, adapun alat analisis yang digunakan sebagai berikut:

1. Teknik Analisis Rumusan Masalah Pertama

Untuk menjawab rumusan masalah pertama tentang tingkat ancaman bencana abrasi di Pesisir Pantai Kelurahan Kalumeme, Kecamatan Ujung Bulu, Kabupaten Bulukumba maka digunakan metode analisis skoring dan pembobotan. Adapun analisis yang digunakan adalah Analisis Tingkat Ancaman.

Analisis data tingkat ancaman gelombang ekstrim dan abrasi pantai di wilayah pesisir meliputi data oseanografi yaitu tinggi gelombang, arus, tutupan lahan/kepadatan vegetasi pesisir, bentuk garis pantai, tipologi pantai. Analisis data menggunakan table analisis penilaian ancaman bencana yang dikeluarkan oleh Badan Nasional Penanggulangan Bencana dalam Perka No. 2 Tahun 2012.

**Tabel 5.** Parameter Gelombang Ekstrim dan Abrasi

Parameter	Bobot	Kelas Indeks			Skor
		Rendah	Sedang	Tinggi	
Tinggi gelombang	30	<1m	1-2,5 im	>2,5m	Kelas/nilai max kelas
Arus	30	<0,2	0,2-0,4	>0,4	
Tutupan vegetasi	15	>80%	40%-80%	<40%	
Bentuk garis Pantai	15	Berteluk	Lurus berteluk	Lurus	
Tipologi pantai	10	Berbatu karang	Berbatu pasir	berlumpur	
Hazard gelombang ekstrim dan abrasi $= (0,3 * \text{skor tinggi gelombang}) + (0,3 * \text{skor tutupan vegetasi}) + (0,15 * \text{skor bentuk garis pantai}) + (0,1 * \text{skor tipologi pantai})$					

Sumber: PERKA BNPB No 2 Tahun 2012

Untuk menghitung tingkat ancaman bencana Gelombang Ekstrim dan Abrasi Pantai di wilayah pesisir, maka masing-masing parameter dihitung dengan menggunakan persamaan sebagai berikut berdasarkan (Perka BNPB No.2/2012):

$$H_{\text{total}} = H_1 + H_2 + H_3 + H_4 + H_5$$

$$\text{Untuk mencari } H_1 = S_i \times B_i$$

Keterangan :

$H_{\text{total}}$  = Total nilai ancaman

$H_1$  = Parameter tinggi gelombang

$H_2$  = Parameter kecepatan arus

$H_3$  = Parameter tipologi pantai

$H_4$  = Parameter tutupan vegetasi



$S_i$  = Nilai kelas parameter  $i$

$B_i$  = Bobot parameter  $i$

Klasifikasi tingkat ancaman bencana gelombang ekstrim dan abrasi pantai di pesisir pantai Kelurahan Kalumeme menggunakan table klasifikasi sebagai berikut :

**Tabel 6.** Klasifikasi Tingkat Ancaman

No	Rentang Nilai H Total	Kelas
1	1,0-1,66	Rendah
2	1,67-2,34	Sedang
3	2,35-3,0	Tinggi

Sumber: Perka BNPB No 2 Tahun 2012

Setelah mendapatkan nilai hazard total maka dapat ditentukan kelas tingkat ancaman pada suatu wilayah yang dapat digambarkan dalam bentuk peta tingkat ancaman bencana.

## 2. Teknik Analisis Rumusan Masalah Kedua

Untuk menjawab rumusan masalah kedua tentang strategi pengurangan risiko bencana terhadap mitigasi bencana abrasi di pesisir pantai Kelurahan Kalumeme, Kecamatan Ujung Bulu, Kabupaten Bulukumba maka digunakan analisis SWOT. Analisis SWOT dilakukan untuk dapat menentukan berbagai strategis untuk pengurangan risiko bencana abrasi. Adapun pendekatan metode rumusan SWOT dapat dilihat pada

**Tabel 7.** Kerangka Metode Analisis SWOT

	<b>Strengths (S)</b>	<b>Weaknesses (W)</b>
	Tentukan Variabel Kekuatan Internal	Tentukan Variabel Kelemahan Internal
<b>Opportunities (O)</b>	<b>Strategi (S.O)</b>	<b>Strategi (W.O)</b>
Tentukan Variabel Peluang Eksternal	Gunakan Kekuatan Untuk Memanfaatkan Peluang	Atasi Kelemahan Dengan Memanfaatkan Peluang
<b>Threats (T)</b>	<b>Strategi (S.T)</b>	<b>Strategi (W.T)</b>
Tentukan Variabel Ancaman Eksternal	Gunakan Kekuatan Untuk Menghindari Ancaman	Meminimalkan Kelemahan Dan Hindari Ancaman

Sumber: (Rangkuti, 2015)

### H. Kerangka Pikir Penelitian

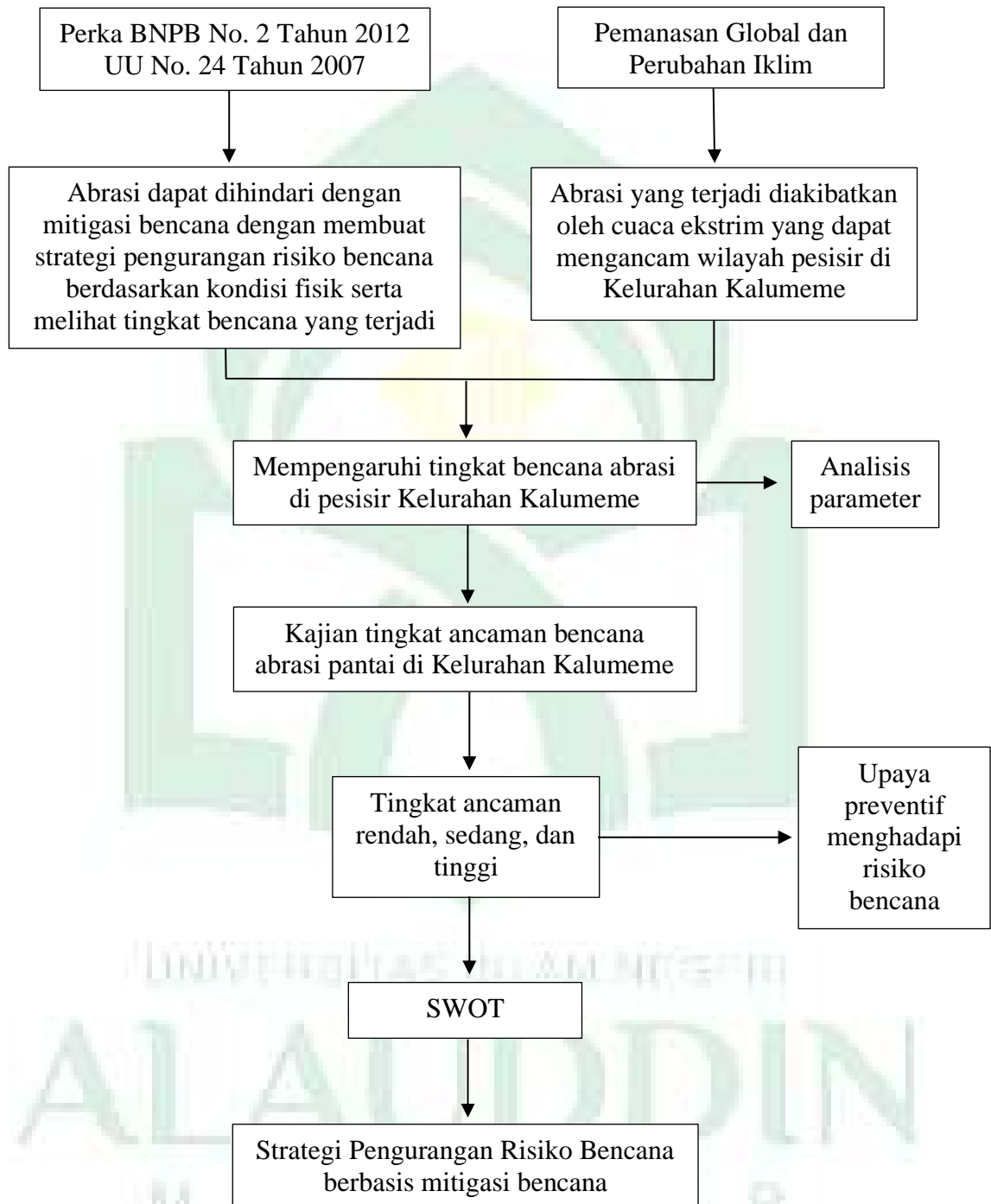

**Gambar 3.** Kerangka Pikir Penelitian

## BAB IV

### HASIL DAN PEMBAHASAN

#### A. Gambaran Umum Wilayah Kabupaten Bulukumba

##### 1. Letak Administrasi dan Batas Wilayah

Kabupaten Bulukumba merupakan salah satu kabupaten yang terletak di Provinsi Sulawesi Selatan. Secara geografis Kabupaten Bulukumba terletak pada titik koordinat 5°20'LS - 5°40' Lintang Selatan dan 119°58' BT 120°28' Bujur Timur. Berdasarkan posisi geografisnya Kabupaten Bulukumba dengan batas sebelah Selatan berbatasan dengan Kabupaten Kepulauan Selayar, sebelah timur berbatasan dengan Teluk Bone, sebelah utara berbatasan dengan Kabupaten Sinjai, dan sebelah barat berbatasan dengan Kabupaten Bantaeng.

Kabupaten Bulukumba memiliki luas wilayah 566,51 Km<sup>2</sup> atau sekitar 2,5% dari luas wilayah Sulawesi Selatan yang seluas 45.764,53 Km<sup>2</sup>. Secara administratif Kabupaten Bulukumba terbagi menjadi 10 Kecamatan dengan luas wilayah setiap kecamatan berbeda-beda. Adapun luas wilayah tiap kecamatan di Kabupaten Bulukumba dapat dilihat pada tabel berikut:

**Tabel 8.** Luas Wilayah Kecamatan di Kab. Bulukumba Tahun 2022

No	Kecamatan	Luas (Km <sup>2</sup> )	Presentase (%)
1	Kecamatan Gantarang	173,51	15,03
2	Kecamatan Ujung Bulu	14,44	1,25
3	Kecamatan Ujung Loe	144,31	12,50
4	Kecamatan Bonto Bahari	108,60	9,41
5	Kecamatan Bontotiro	78,34	6,79
6	Kecamatan Herlang	68,79	5,96
7	Kecamatan Kajang	129,06	11,18
8	Kecamatan Bulukumpa	171,33	14,84
9	Kecamatan Rilau Ale	117,53	10,18
10	Kecamatan Kindang	148,67	12,88
<b>Bulukumba</b>		<b>566,51</b>	<b>100</b>

Sumber: Kabupaten Bulukumba Dalam Angka 2023

Ditinjau dari segi luas Kecamatan Gantarang dan Bulukumpa merupakan dua wilayah kecamatan terluas masing-masing seluas 175,84 Km<sup>2</sup> dan 173, 63 Km<sup>2</sup> sekitar 30% dari luas Kabupaten Bulukumba. Kemudian disusul

kecamatan lainnya dan yang terkecil adalah Kecamatan Ujung Bulu yang merupakan pusat kota Kabupaten dengan 14,63 Km<sup>2</sup> atau hanya sekitar 1%. Untuk presentase luas wilayah tiap kecamatan dapat dilihat pada diagram berikut.

Diagram Persentase Luas Wilayah Menurut Kecamatan di Kabupaten Bulukumba Tahun 2023

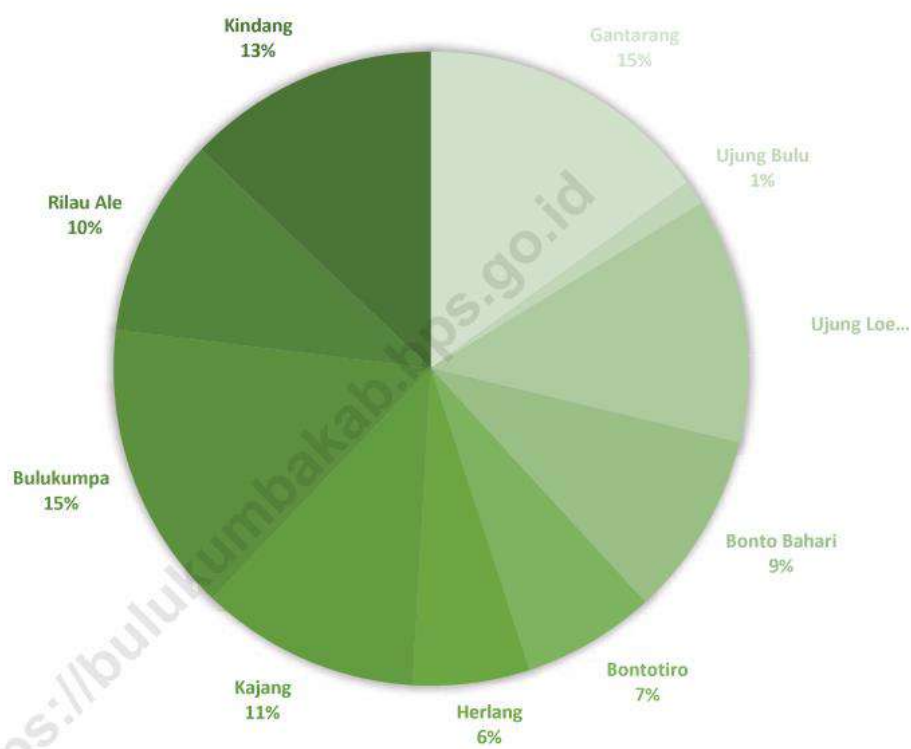

Sumber: Kabupaten Bulukumba Dalam Angka 2023

## 2. Kondisi Fisik Wilayah

Tipologi wilayah Kabupaten Bulukumba lebih didominasi dengan keadaan topografi daratan rendah sampai bergelombang. Luas daratan rendah sampai bergelombang dan daratan tinggi hamper berimbang, yaitu jika daratan rendah sampai bergelombang mencapai sekitar 50,28% maka daratan tinggi mencapai 49,72%.

Kabupaten Bulukumba berada pada empat dimensi yakni dataran tinggi pada kaki Gunung Bawakaraeng – Lompobatang, dataran rendah, pantai, dan laut lepas. Daerah dataran rendah dengan ketinggian 0-25 m dari permukaan

laut meliputi tujuh kecamatan pesisir yaitu Kecamatan Gantarang, Kecamatan Ujung Bulu, Kecamatan Ujung Loe, Kecamatan Bonto Bahari, Kecamatan Bontotiro, Kecamatan Kajang, dan Kecamatan Herlang. Daerah bergelombang dengan ketinggian antara 25-100 m dari permukaan laut, meliputi bagian dari Kecamatan Gantarang, Kecamatan Kindang, Kecamatan Bonto Bahari, Kecamatan Bontotiro, Kecamatan Kajang, Kecamatan Herlang, Kecamatan Bulukumpa, dan Kecamatan Rilau Ale dan daerah perbukitan di Kabupaten Bulukumba terbentang mulai dari barat ke utara dengan ketinggian 100-500 m dari permukaan laut meliputi bagian dari Kecamatan Kindang, Kecamatan Bulukumpa, dan Kecamatan Rilau Ale.

Kabupaten Bulukumba mempunyai suhu rata-rata berkisar antara 23,82 °C – 27,68 °C. Klasifikasi iklim di Kabupaten Bulukumba termasuk iklim lembab atau agak basah. Adapun daerah dengan curah tertinggi terdapat pada wilayah barat laut dan timur sedangkan pada daerah tengah memiliki surah hujan sedang dan pada bagian Selatan curah hujannya rendah.

Tanah di Kabupaten Bulukumba didominasi jenis tanah latosol dan mediteran. Secara spesifik terdiri atas tanah alluvial hidromorf coklat kelabu dengan bahan induk endapan liat pasir terdapat di pesisir pantai dan Sebagian di daratan bagian utara. Sedangkan tanah regosol dan mediteran terdapat pada daerah-daerah bergelombang sampai berbukit di wilayah bagian barat.

Sungai di Kabupaten Bulukumba ada 32 aliran yang terdiri dari Sungai besar dan Sungai kecil. Sungai-sungai ini mencapai panjang 603,50 Km dan Adapun sungai terpanjang adalah Sungai Sangkala dengan panjang 65,30 Km, sedangkan sungai terpendek adalah Sungai Biroro dengan panjang 1,50 Km. Sungai-sungai ini mampu mengairi lahan sawah seluas 233,65 Km<sup>2</sup>.

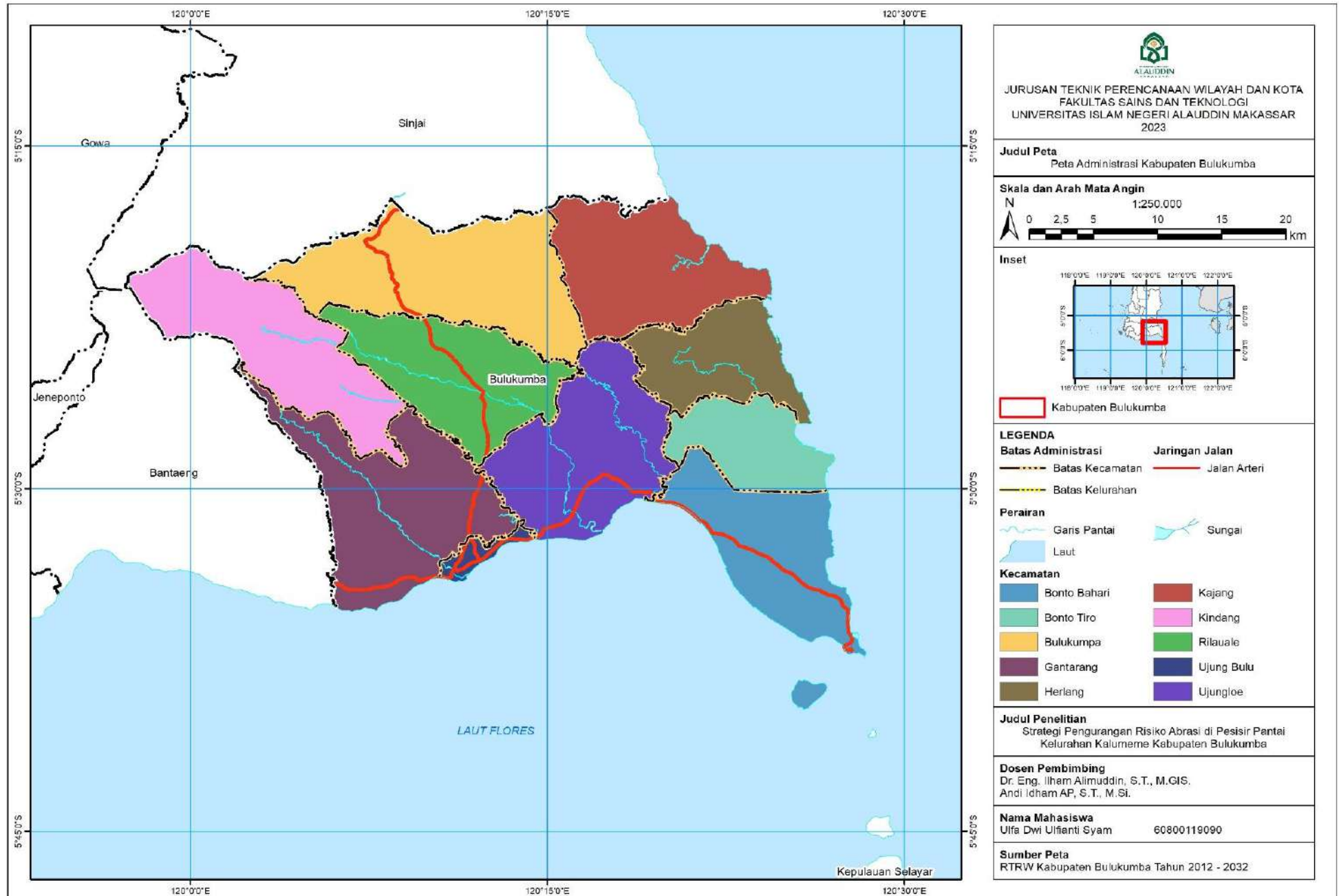

Gambar 4. Peta Administrasi Kabupaten Bulukumba



## **B. Gambaran Umum Wilayah Kecamatan Ujung Bulu**

### **1. Letak Administrasi dan Batas Wilayah**

Kecamatan Ujung Bulu memiliki luas wilayah 14,44 Km<sup>2</sup> yang secara administrative terdiri dari 9 kelurahan, yaitu Kelurahan Bintarore, Kelurahan Kasimpureng, Kelurahan Tanah Kongkong, Kelurahan Loka, Kelurahan Bentenge, Kelurahan Terang-Terang, Kelurahan Caile, Kelurahan Ela-Ela, dan Kelurahan Kalumeme. Terdapat enam kelurahan yang berada di wilayah berbatasan langsung dengan laut atau berada di wilayah pesisir yaitu Kelurahan Bintarore, Kelurahan Kasimpureng, Kelurahan Bentenge, Kelurahan Terang-Terang, Kelurahan Ela-Ela, dan Kelurahan Kalumeme.

Secara astronomis Kecamatan Ujung Bulu terletak antara 5°31' Lintang Selatan - 5°35' Lintang Selatan dan 120°10' Bujur Timur - 120°15' Bujur Timur. Berdasarkan posisi geografisnya Kecamatan Ujung Bulu dengan batas sebelah utara berbatasan dengan Kecamatan Gantarang, sebelah selatan berbatasan dengan Laut Flores, sebelah timur berbatasan dengan Kecamatan Ujung Bulu, dan sebelah barat berbatasan dengan Kecamatan Gantarang. Adapun luas wilayah tiap kelurahan di Kecamatan Ujung Bulu dapat dilihat pada tabel berikut:

**Tabel 9.** Luas Kelurahan di Kec. Ujung Bulu Tahun 2022

<b>No</b>	<b>Kelurahan</b>	<b>Luas (Km<sup>2</sup>)</b>	<b>Presentase (%)</b>	<b>Letak Geografis</b>
1	Bintarore	2,48	17,17	Pantai
2	Kasimpureng	1,24	8,59	Pantai
3	Tanah Kongkong	1,16	8,03	Bukan Pantai
4	Loka	0,68	4,71	Bukan Pantai
5	Bentenge	1,00	6,93	Pantai
6	Terang-Terang	0,20	1,39	Pantai
7	Caile	3,13	21,68	Bukan Pantai
8	Kalumeme	4,33	29,99	Pantai
9	Ela-Ela	0,22	1,52	Pantai
<b>Ujung Bulu</b>		<b>14,44</b>	<b>100</b>	<b>-</b>

Sumber: Kabupaten Bulukumba Dalam Angka 2023



Berdasarkan tabel di atas Kelurahan Kalumeme merupakan kelurahan terluas di Kecamatan Ujung Bulu dengan luas wilayah 4,33 Km<sup>2</sup> atau sebesar 29,99%. Sedangkan kelurahan dengan luas wilayah terkecil adalah Kelurahan Terang-Terang dengan luas wilayah 0,20 Km<sup>2</sup> atau sebesar 1,39% dari luas wilayah Kecamatan Ujung Bulu.

## 2. Kondisi Fisik Wilayah

Kecamatan Ujung Bulu memiliki tinggi wilayah 0-25 mdpl. Kecamatan Ujung Bulu berada di Kawasan Pesisir sehingga tinggi wilayah disekitarnya <10 m dan untuk kawasan yang agak jauh dari pantai memiliki tinggi wilayah 11-25 mdpl. Sedangkan kemiringan lereng di Kecamatan Ujung Bulu secara merata adalah 0-2%.

Jenis tanah di Kecamatan Ujung Bulu memiliki jenis tanah alluvium muda, berasal dari endapan laut, alluvium, endapan kipas alluvial, dan Basalt; andesit. Kondisi geologi di Kecamatan Ujung Bulu terbagi atas jenis basal, breksi, lahar, dan tufa. Lebih dari setengah luas wilayah Kecamatan Ujung Bulu terdiri dari breksi, lahar, dan tufa.

Kondisi Hidrologi di Kecamatan Ujung Bulu di bagi atas Periodik dan non periodik. Kondisi hidrologi periodik yang berarti ada masa waktu lahan tersebut tergenang oleh air sedangkan non periodic artinya lahan tersebut selalu tergenang air. Di Kecamatan Ujung Bulu Lahan Periodik terdiri atas sawah dan lahan non periodic terdiri atas Sungai yang ada di Kecamatan Ujung Bulu.

Penggunaan lahan di Kecamatan Ujung Bulu terbagi atas tiga pembagian kelas tutupan lahan yaitu kawasan permukiman, kawasan pertanian lahan kering, dan sawah.

ALAUDDIN  
M A K A S S A R

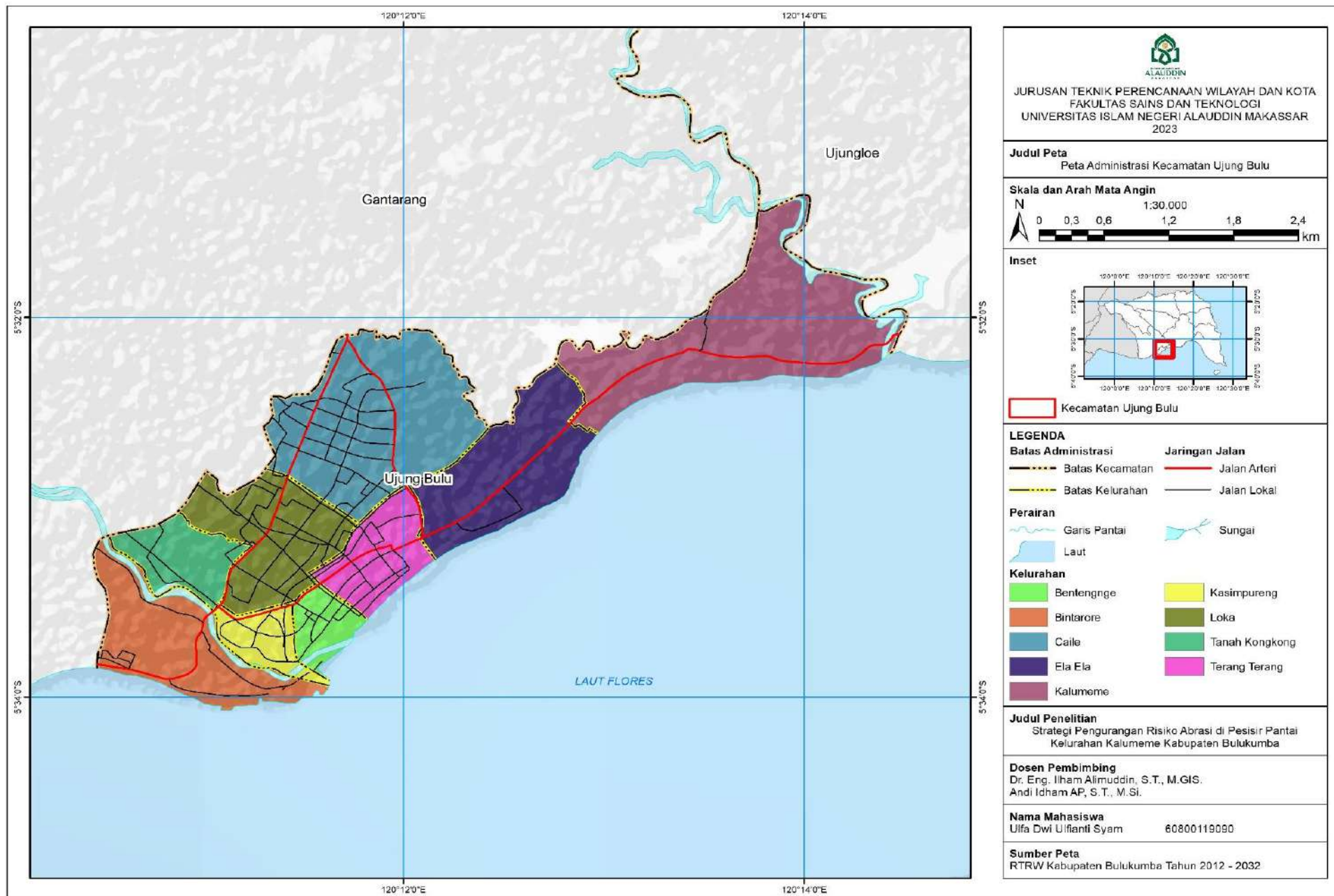

Gambar 5. Peta Administrasi Kecamatan Ujung Bulu

### C. Gambaran Umum Wilayah Kelurahan Kalumeme

#### 1. Letak Administrasi dan Batas Wilayah

Kelurahan Kalumeme merupakan salah satu kelurahan yang terletak di Kecamatan Ujung Bulu, Kabupaten Bulukumba. Secara geografis, Kelurahan Kalumeme terletak pada titik koordinat 120°13'40,293" Bujur Timur dan antara 5°32'1,557" Lintang Selatan. Berdasarkan posisi geografisnya, Kelurahan Kalumeme dengan batas sebelah utara berbatasan dengan Kecamatan Gantarang, sebelah timur berbatasan dengan Kecamatan Ujungloe, sebelah selatan berbatasan dengan Laut Flores, dan sebelah barat berbatasan dengan Kelurahan Ela-Ela.

Kelurahan Kalumeme merupakan salah satu wilayah yang terletak pada wilayah pesisir dengan luas wilayah 4,33 Km<sup>2</sup> yang terbagi menjadi 4 lingkungan dimana 3 lingkungan terletak di jalan poros provinsi sedangkan satu lingkungan berada pada beberapa kilometer dari jalan poros. Secara administratif Kelurahan Kalumeme terbagi menjadi 4 lingkungan dengan luas wilayah setiap lingkungan berbeda-beda yang terdiri dari yaitu Lingkungan Kalumeme, Lingkungan Ujung Bulu, Lingkungan Ela-Ela, dan Lingkungan Bonto Mangape.

Luas wilayah pada tiap lingkungan di Kelurahan Kalumeme dapat dilihat pada tabel berikut:

**Tabel 10.** Luas Lingkungan/desa di Kel. Kalumeme 2022

No	Lingkungan	Luas (Km <sup>2</sup> )
1	Lingkungan Kalumeme	1,78
2	Lingkungan Ujung Bulu	0,57
3	Lingkungan Ela-Ela	1,81
4	Lingkungan Bonto Mangape	0,17
<b>Kalumeme</b>		<b>4,33</b>

Sumber: Profil Kelurahan Kalumeme, 2023

Dari 4 lingkungan hanya 3 lingkungan yang terletak pada daerah kawasan pesisir yakni Lingkungan Kalumeme, Lingkungan Ela-Ela, Lingkungan Ujung Bulu dan Lingkungan Bonto Mangape.

## 2. Kondisi Fisik Wilayah

### a. Topografi dan Kemiringan Lereng

Tipologi Kelurahan Kalumeme memiliki tinggi wilayah 0-25 mdpl. Kelurahan Kalumeme berada di Kawasan Pesisir sehingga tinggi wilayah disekitarnya <10 m dan untuk kawasan yang agak jauh dari pantai memiliki tinggi wilayah 11-25 mdpl. Sedangkan kemiringan lereng di Kelurahan Kalumeme secara merata adalah 0-2%.

### b. Curah Hujan

Intensitas curah hujan yang terjadi di Kelurahan Kalumeme dengan tingkat curah hujan tahunan berkisar antara 1400-2500 mm/tahun berdasarkan data Badan Pusat Statistik. Musim kemarau biasanya terjadi pada bulan Juli - Oktober dan musim hujan pada bulan Desember – Mei. Pada musim hujan angin bertiup dari timur ke barat sedangkan pada musim kemarau bertiup dari barat ke timur.

### c. Jenis Tanah

Jenis tanah di Kelurahan Kalumeme didominasi oleh Alluvial Hidromorf, Mediteran Coklat, dan juga terdiri dari jenis tanah berpasir karena berada di sekitar pesisir pantai.

### d. Hidrologi

Kondisi hidrologi di Desa Kelurahan Kalumeme dalam pemenuhan air bersih umumnya menggunakan sumber air yang berasal dari PDAM, disamping itu terdapat pula beberapa Masyarakat menggunakan sumur bor.

### e. Tutupan Lahan

Penggunaan lahan di Kelurahan Kalumeme didominasi lahan permukiman yang menyesuaikan mengikuti jaringan jalan yang ada serta 2 tambak yang berada di Lingkungan Kalumeme dan Lingkungan Ujung Bulu.



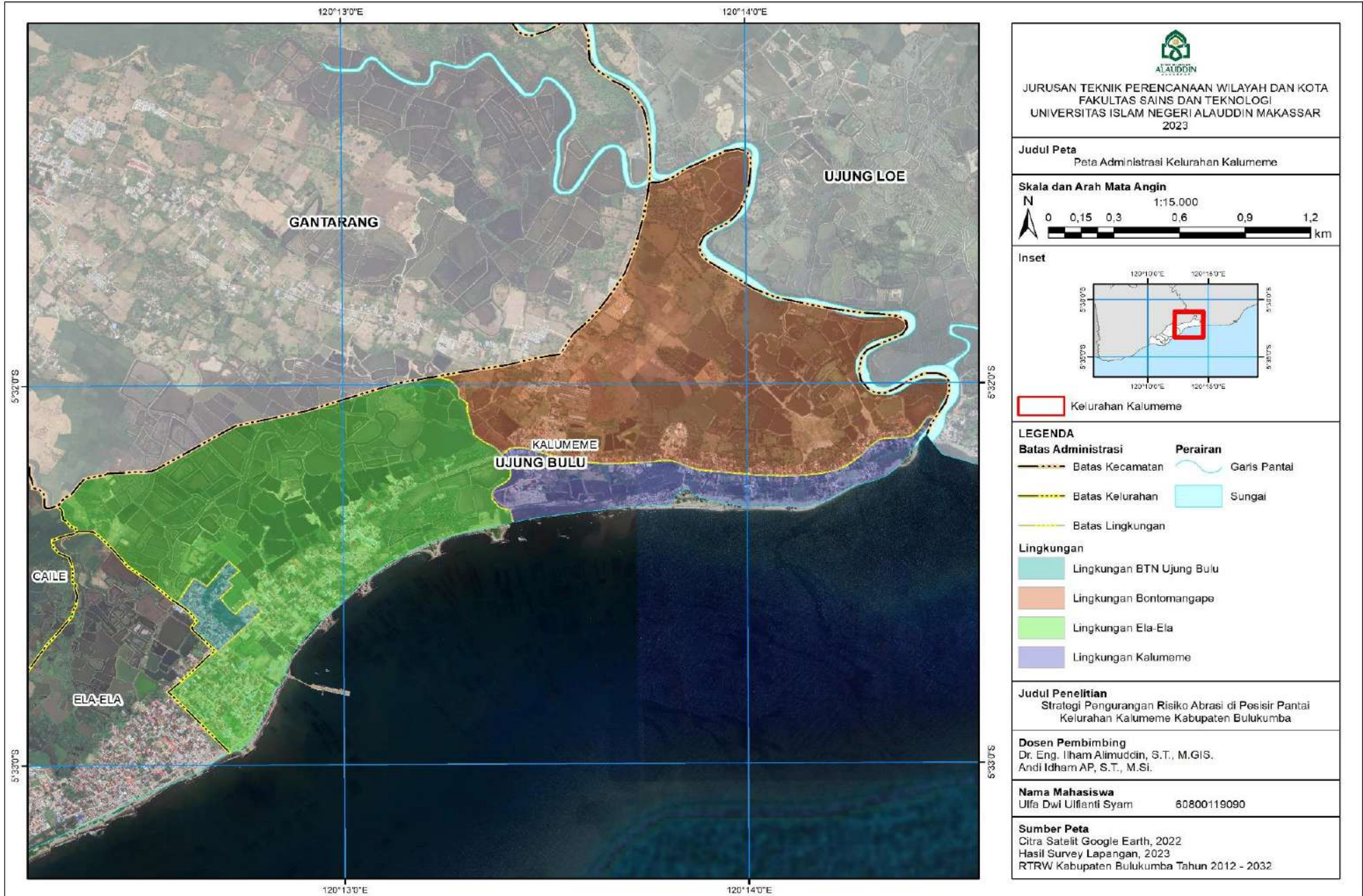

Gambar 6. Peta Administrasi Kelurahan Kalumeme

### 3. Kondisi Osneografi

#### a. Tinggi Gelombang

Tinggi gelombang umumnya dipengaruhi oleh kecepatan angin. Tinggi gelombang di pantai Bulukumba dipengaruhi oleh arah dan kecepatan angin kearah pantai, arah angin yang dapat membangkitkan gelombang/ombak berasal dari Timur Laut, Tenggara dan Selatan (Balai Meteorologi dan Geofisika Wil.IV). Berdasarkan hasil wawancara dan telaah dokumen yang dilakukan maka tinggi gelombang yang didapatkan pada saat kejadian abrasi di Kelurahan Kalumeme 2-3 meter.



**Gambar 7.** Kondisi Wilayah Sehari Setelah Kejadian Abrasi

*Sumber: Hasil Survei Lapangan, 2023*

#### b. Kecepatan Arus

Kecepatan arus dipengaruhi oleh perpindahan masa air yang disebabkan oleh pengaruh pasang surut dan kecepatan angin. Pasang surut di daerah pesisir dan laut Kabupaten Bulukumba, pada satu hari terjadi dua kali pasang, yaitu tertinggi rata-rata 0,866 m dan pasang terendah rata-rata 0,202 m. Secara keseluruhan rata-rata kecepatan arus di lokasi penelitian memiliki kecepatan berkisar 0,2 m/s.



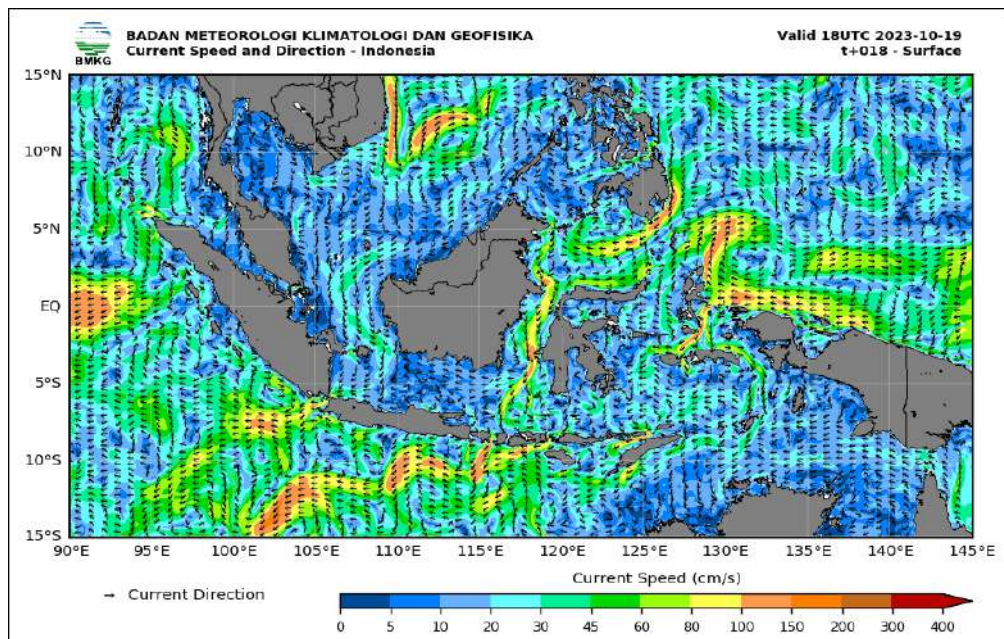

**Gambar 8.** Kondisi Kecepatan Arus di Indonesia

*Sumber: Badan Meteorologi Klimatologi dan Geofisika, 2023*

c. Bentuk Garis Pantai

Bentuk garis pantai wilayah pesisir Kelurahan Kalumeme dipengaruhi oleh beberapa faktor diantaranya, pergerakan arus, hantaman gelombang laut, dan aktivitas pembangunan wilayah pesisir. Selain itu, bentuk garis pantai juga dipengaruhi oleh aktivitas Pembangunan permukiman.

Penilaian bentuk garis pantai dilakukan secara visual, dengan melihat bentuk dominan dari garis pantai. Garis pantai yang dominan membentuk huruf “U” dianggap sebagai garis pantai berteluk, sedangkan yang berkelok hampir lurus dianggap sebagai garis pantai lurus. Adapun data bentuk garis pantai Kelurahan Kalumeme disajikan pada tabel berikut.

**Tabel 11.** Bentuk Garis Pantai Kel. Kalumeme

No	Dusun/Lingkungan	Bentuk Garis Pantai
1	Lingkungan Kalumeme	Lurus
2	Lingkungan Ela-Ela	Lurus, Berteluk
3	Lingkungan Bonto Mangape	-
4	Lingkungan Ujung Bulu	-

*Sumber: Hasil Penelitian, 2023*



#### d. Tipologi Pantai

Karakteristik pantai umumnya bersifat dinamis dan berbeda-beda sesuai dengan struktur penyusunannya baik masih bersifat alami maupun yang telah mengalami perubahan oleh aktivitas manusia. Pada penelitian ini, karakteristik pantai dilakukan dengan melihat jenis tanah dan kondisi geologi Kelurahan Kalumeme. Selain itu, survei lapangan untuk melihat karakteristik pantai yang berubah akibat adanya perkembangan bangunan. Adapun karakteristik pantai di Kelurahan Kalumeme disajikan pada tabel berikut.

**Tabel 12.** Tipologi Pantai Kel. Kalumeme

No	Dusun/Lingkungan	Karakteristik Pantai
1	Lingkungan Kalumeme	Berpasir, cenderung terbuka
2	Lingkungan Ela-Ela	Berpasir, cenderung terbuka
3	Lingkungan Bonto Mangape	-
4	Lingkungan Ujung Bulu	-

*Sumber: Hasil Penelitian, 2023*

Berdasarkan tabel diatas, dimana kondisi karakteristik pantai di wilayah Kelurahan Kalumeme dominan pantai berpasir dan cenderung terbuka dimana tidak terdapat *mangrove* atau bangunan atau dinding pantai yang dapat menghalangi ketika terjadi abrasi, hal ini mengakibatkan keseimbangan ekosistem menjadi terganggu.

#### 4. Demografi

##### a. Jumlah Penduduk

Jumlah penduduk Kelurahan Kalumeme mencapai 7.545 jiwa dengan luas wilayah 4,33 km<sup>2</sup> sehingga kepadatan penduduk sebesar 1375,29 jiwa/km<sup>2</sup>. Dengan jumlah penduduk tertinggi Lingkungan Kalumeme yaitu 2.587 jiwa dan terendah Lingkungan Ujung Bulu dengan jumlah penduduk yaitu 805 jiwa. Adapun jumlah penduduk disajikan pada tabel berikut.

**Tabel 13.** Jumlah Penduduk menurut Lingkungan di Kel. Kalumeme 2022

No	Dusun/Lingkungan	Jumlah Penduduk (jiwa)
1	Lingkungan Kalumeme	2.587
2	Lingkungan Ela-Ela	2.356

No	Dusun/Lingkungan	Jumlah Penduduk (jiwa)
3	Lingkungan Bonto Mangape	1.797
4	Lingkungan Ujung Bulu	805
Jumlah		7.545

Sumber: Profil Kelurahan Kalumeme 2023

b. Penduduk berdasarkan *Sex Ratio*

*Sex ratio* merupakan perbandingan jumlah penduduk laki-laki dengan jumlah penduduk perempuan, yang umumnya dinyatakan dengan banyaknya penduduk laki-laki per 100 penduduk perempuan. Penduduk Kelurahan Kalumeme berdasarkan proyeksi penduduk tahun 2023 sebanyak 7.545 jiwa atas 3.441 jiwa penduduk laki-laki dan 4.104 jiwa penduduk perempuan. Adapun jumlah penduduk menurut jenis kelamin disajikan pada tabel berikut.

**Tabel 14.** Jumlah Penduduk menurut Jenis Kelamin di Kel. Kalumeme 2022

No	Dusun/Lingkungan	Laki-Laki	Perempuan	Jumlah Penduduk (jiwa)
1	Lingkungan Kalumeme	1.095	1.492	2.587
2	Lingkungan Ela-Ela	1.174	1.182	2.356
3	Lingkungan Bonto Mangape	873	924	1.797
4	Lingkungan Ujung Bulu	299	506	805
Jumlah		3.441	4.104	7.545

Sumber: Profil Kelurahan Kalumeme 2023

**D. Analisis Parameter Tingkat Ancaman Bencana**

1. Tinggi gelombang

Untuk mendapatkan tingkat ancaman bencana abrasi pantai berdasarkan indikator tinggi gelombang maka dilakukan skoring dan pembobotan data tinggi gelombang masing-masing di lokasi penelitian berdasarkan tabel analisis. Adapun skoring parameter tinggi gelombang disajikan pada tabel berikut.

**Tabel 15.** Analisis Parameter Tinggi Gelombang

No	Dusun/Lingkungan	Tinggi Gelombang	Skor Indeks	Bobot	Nilai	Kategori
1	Lingkungan Kalumeme	3.0	3	0,3	0,9	Tinggi
2	Lingkungan Ela-Ela	2.0	2	0,3	0,6	Sedang

Sumber: Hasil Analisis Data, 2023

Berdasarkan klasifikasi penilaian tinggi gelombang didapatkan hasil bahwa, Kelurahan Kalumeme memiliki pengaruh gelombang kategori sedang dan kategori tinggi. Adapun lingkungan yang masuk dalam tinggi gelombang kategori sedang terdapat pada Lingkungan Ela-Ela. Sedangkan Lingkungan yang masuk dalam tinggi gelombang kategori tinggi terdapat pada Lingkungan Kalumeme.

## 2. Kecepatan Arus

Skoring dan pembobotan data kecepatan arus menggunakan tabel analisis parameter tingkat ancaman. Adapun skoring parameter kecepatan arus disajikan pada tabel berikut.

**Tabel 16.** Analisis Parameter Kecepatan Arus

No	Dusun/Lingkungan	Kecepatan Arus	Skor Indeks	Bobot	Nilai	Kategori
1	Lingkungan Kalumeme	0.2	2	0,3	0,6	Sedang
2	Lingkungan Ela-Ela	0.2	2	0,3	0,6	Sedang

*Sumber: Hasil Analisis Data, 2023*

Berdasarkan klasifikasi penilaian tinggi gelombang didapatkan hasil bahwa Kelurahan Kalumeme memiliki pengaruh kecepatan arus kategori sedang terhadap bencana abrasi.

## 3. Tutupan Lahan/Kerapatan Vegetasi Mangrove

Skoring dan pembobotan data tutupan lahan/kerapatan vegetasi menggunakan tabel analisis parameter tingkat ancaman. Adapun skoring parameter data tutupan lahan/kerapatan vegetasi disajikan pada tabel berikut.

**Tabel 17.** Analisis Parameter Tutupan Lahan/Kerapatan Vegetasi

No	Dusun/Lingkungan	Kerapatan Mangrove	Skor Indeks	Bobot	Nilai	Kategori
1	Lingkungan Kalumeme	0.0	3	0,15	0,45	Tinggi
2	Lingkungan Ela-Ela	0.0	3	0,15	0,45	Tinggi

*Sumber: Hasil Analisis Data, 2023*

Berdasarkan klasifikasi penilaian parameter tutupan lahan/kerapatan vegetasi didapatkan hasil bahwa, kondisi kerapatan vegetasi pada wilayah pesisir Kelurahan Kalumeme baik itu di Lingkungan Kalumeme maupun Lingkungan Ela-Ela termasuk dalam kategori tinggi dikarenakan tidak adanya kerapatan *mangrove* yang terdapat di sekitar wilayah pesisir Kelurahan Kalumeme.

#### 4. Bentuk Garis Pantai

Skoring dan pembobotan bentuk garis pantai Kelurahan Kalumeme menggunakan penilaian parameter ancaman yang ditunjukkan pada tabel berikut.

**Tabel 18.** Analisis Parameter Bentuk Garis Pantai

No	Dusun/Lingkungan	Bentuk Garis Pantai	Skor Indeks	Bobot	Nilai	Kategori
1	Lingkungan Kalumeme	Lurus	3	0,15	0,45	Tinggi
2	Lingkungan Ela-Ela	Lurus, Berteluk	2	0,15	0,30	Sedang

*Sumber: Hasil Analisis Data, 2023*

Berdasarkan klasifikasi penilaian parameter bentuk garis pantai didapatkan hasil bahwa, Lingkungan Kalumeme memiliki nilai garis pantai kategori tinggi sedangkan kategori sedang terdapat pada di Lingkungan Ela-Ela. Berdasarkan hasil skoring, Lingkungan Ela-Ela memiliki potensi yang rendah terancam bencana abrasi. Sedangkan Lingkungan Kalumeme memiliki potensi besar yang terancam bencana abrasi. Potensi ancaman bencana abrasi dapat pula terjadi pada lingkungan yang memiliki bentuk garis pantai kategori sedang yaitu Lingkungan Ela-Ela.

#### 5. Karakteristik Pantai

Karakteristik pantai merupakan indikator penting untuk menilai suatu wilayah pesisir berpotensi terancam abrasi pantai. Pantai yang berbatu atau berstruktur keras dan memiliki vegetasi pesisir akan sulit mengalami abrasi. Skoring dan pembobotan karakteristik pantai wilayah pesisir Kelurahan Kalumeme disajikan pada tabel berikut.

**Tabel 19.** Analisis Parameter Karakteristik Pantai

No	Dusun/Lingkungan	Karakteristik Pantai	Skor Indeks	Bobot	Nilai	Kategori
1	Lingkungan Kalumeme	Berpasir, cenderung terbuka	3	0,1	0,3	Tinggi
2	Lingkungan Ela-Ela	Berpasir, cenderung terbuka	3	0,1	0,3	Tinggi

*Sumber: Hasil Analisis Data, 2023*

Berdasarkan klasifikasi penilaian parameter karakteristik pantai didapatkan hasil bahwa, karakteristik pantai pada wilayah pesisir Kelurahan Kalumeme termasuk dalam kategori tinggi. Karakteristik pantai yang didominasi oleh pasir dan umumnya terbuka serta secara langsung mendapat pengaruh tinggi gelombang tanpa penghalang akan berpotensi mengalami abrasi.





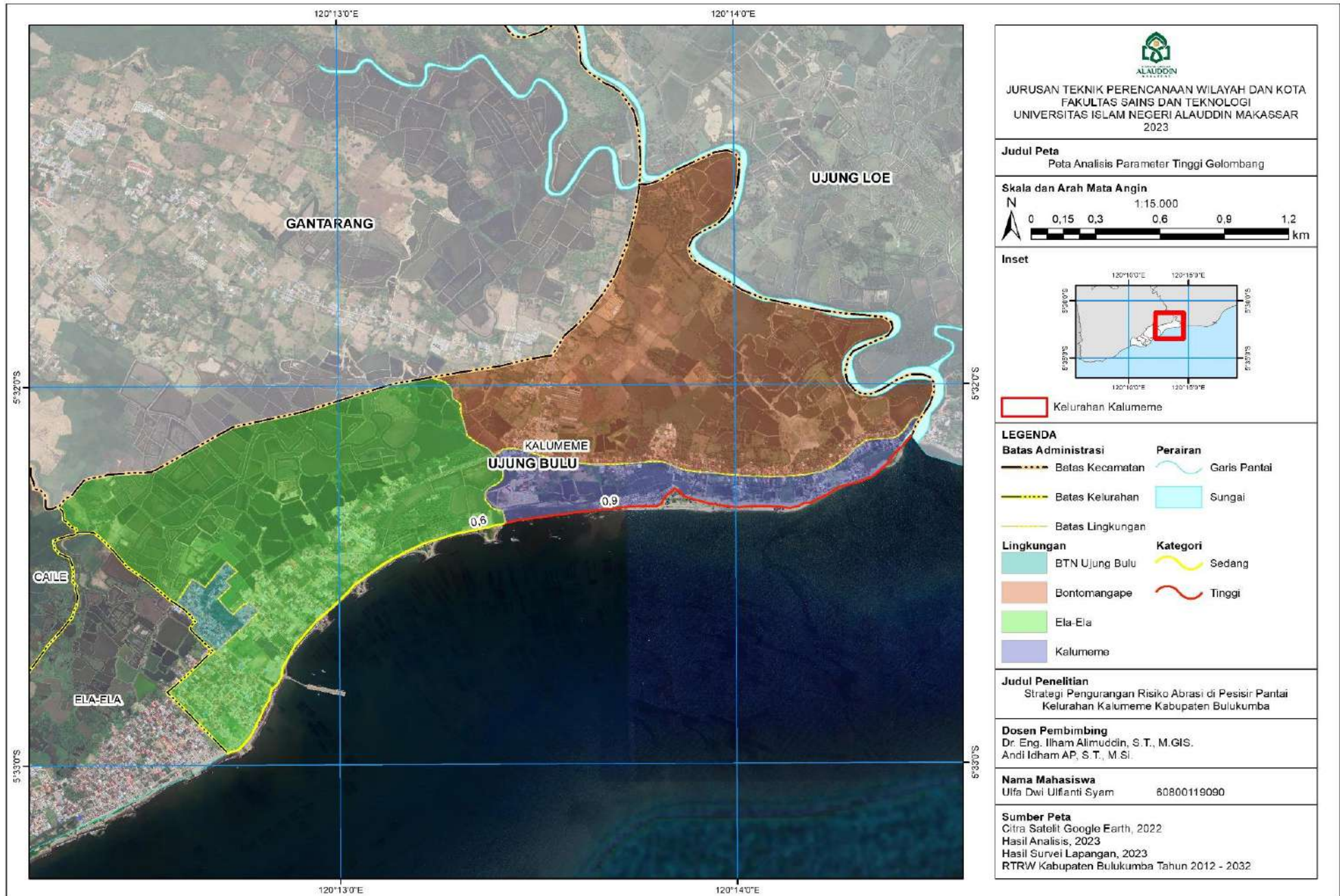

Gambar 9. Peta Analisis Parameter Tinggi Gelombang



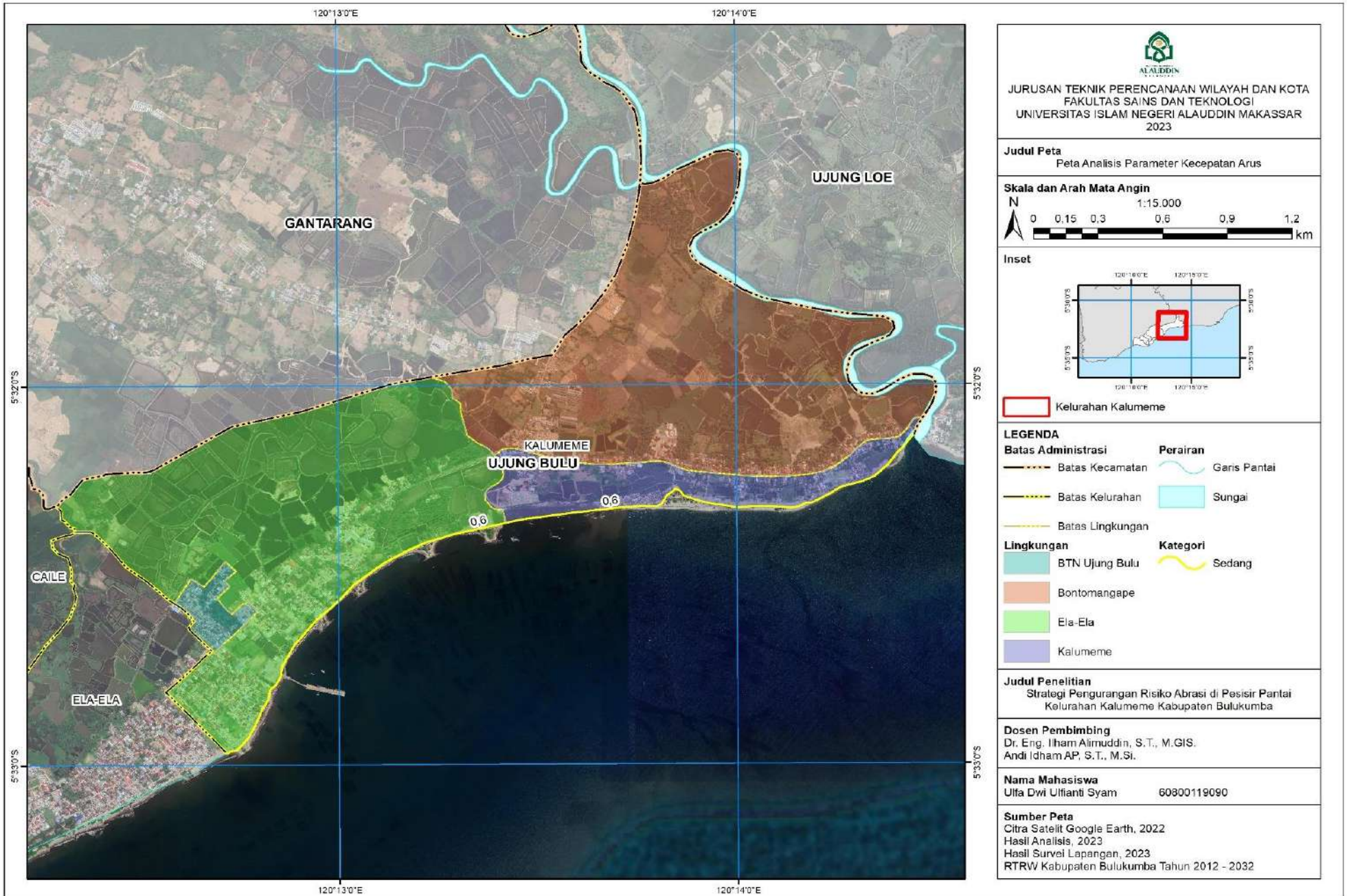

Gambar 10. Peta Analisis Parameter Kecepatan Arus



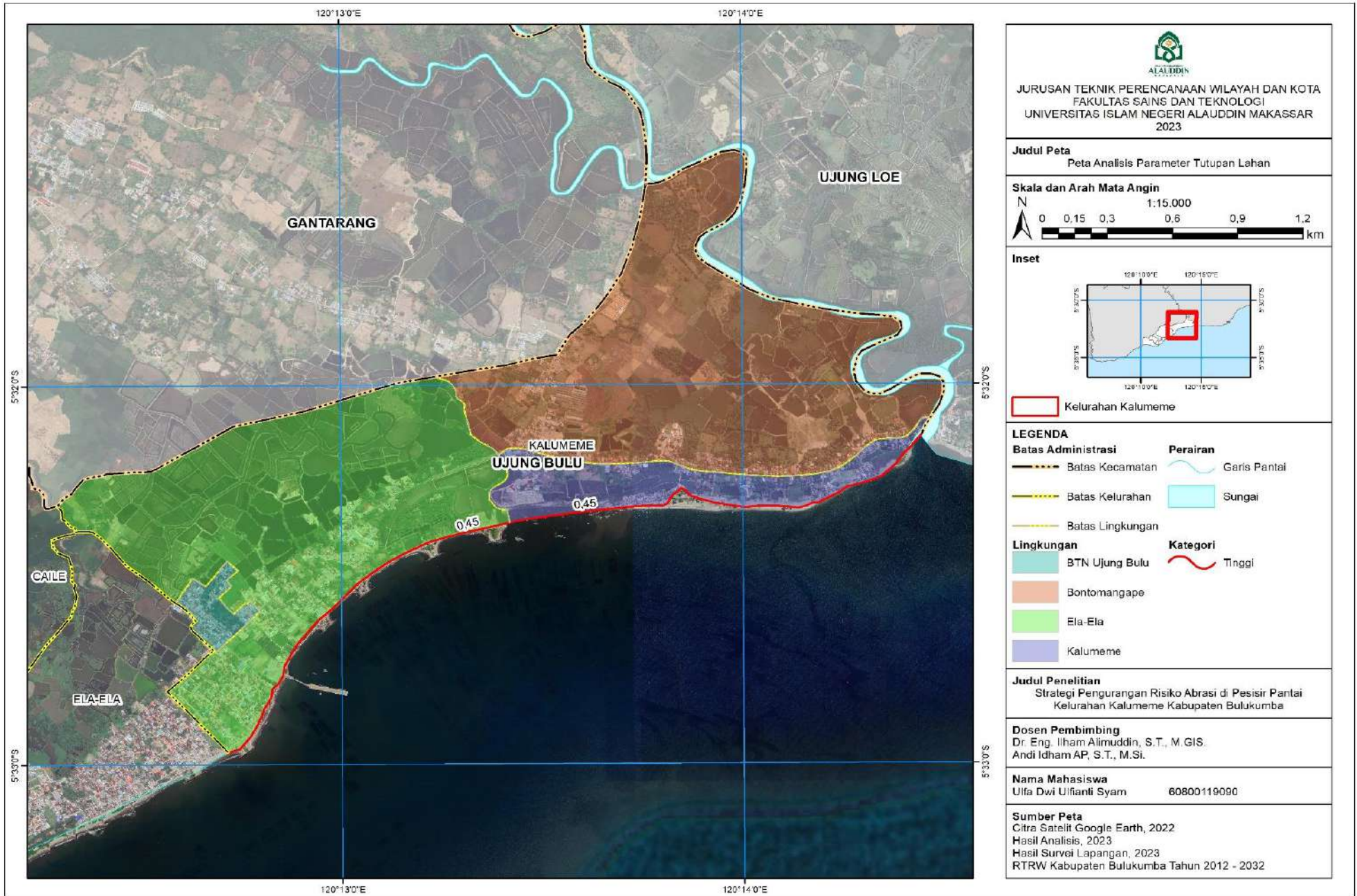

Gambar 11. Peta Analisis Parameter Tutupan Lahan



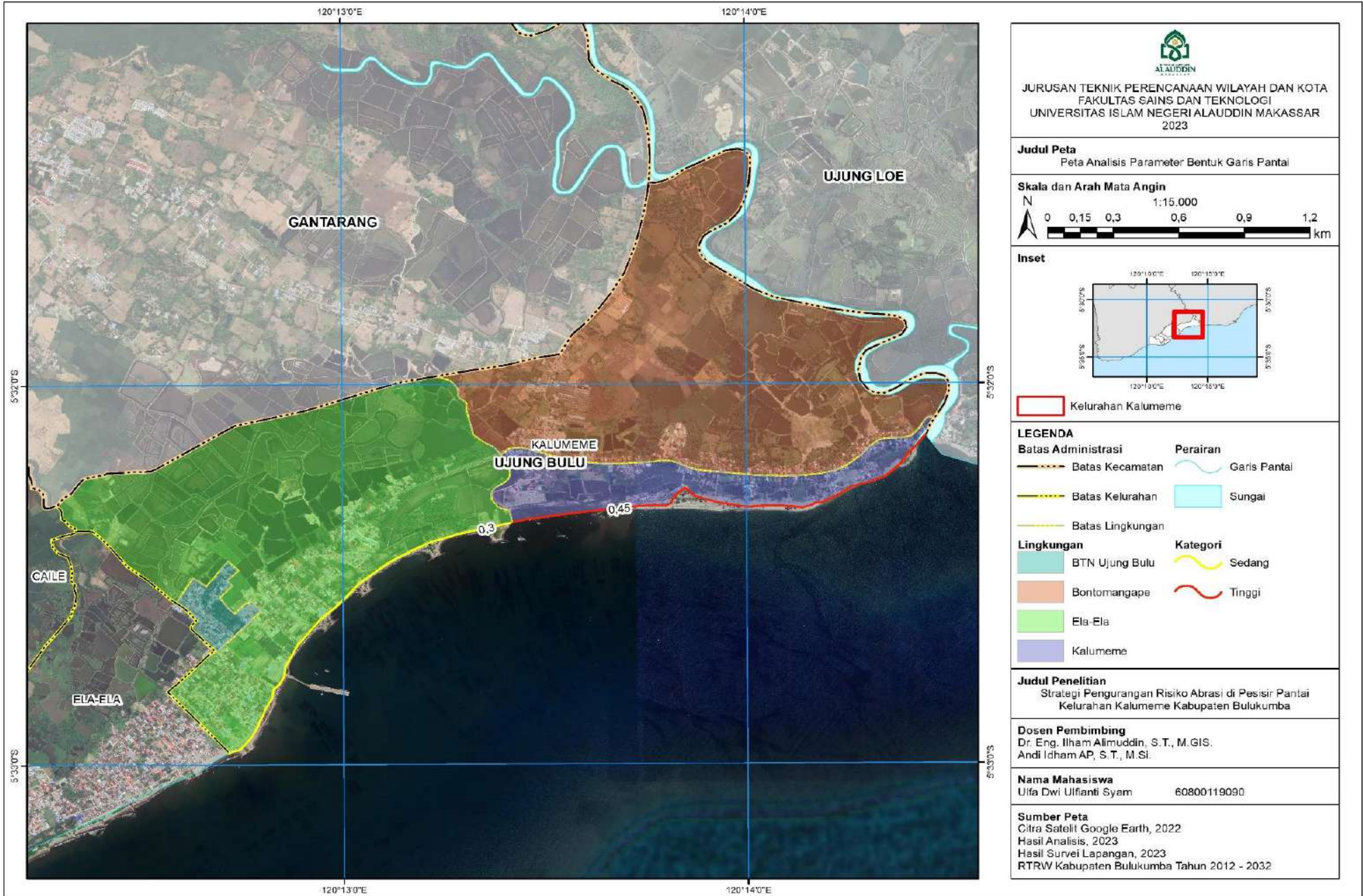

Gambar 12. Peta Analisis Parameter Bentuk Garis Pantai



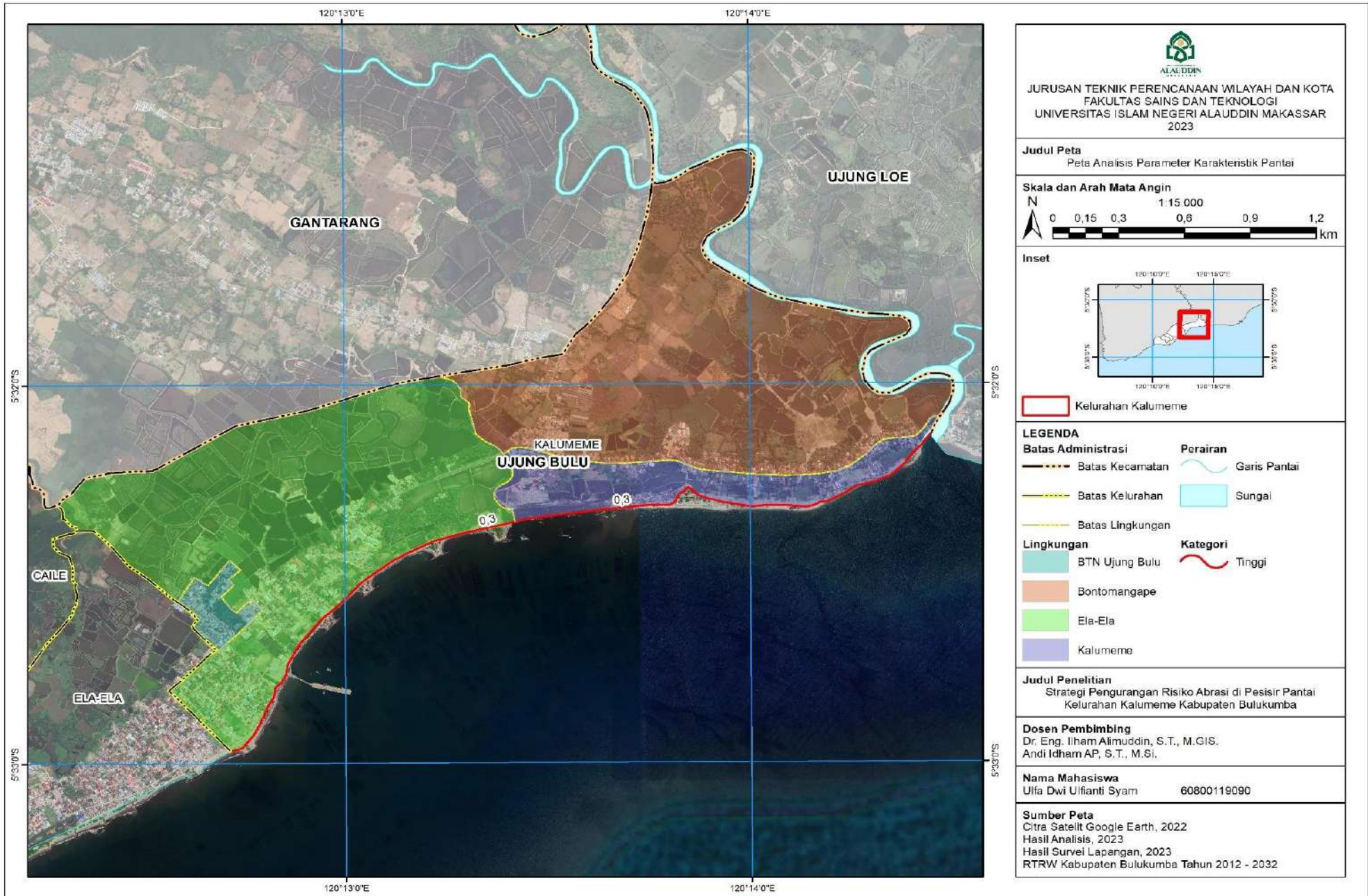

Gambar 13. Peta Analisis Parameter Karakteristik Pantai

### E. Penilaian Tingkat Ancaman Bencana

Penilaian tingkat ancaman bencana abrasi pantai dilakukan dengan menjumlahkan hasil skoring dan pembobotan masing-masing parameter. Penjumlahan dilakukan untuk mendapatkan total nilai indeks ancaman. Nilai total indeks ancaman, selanjutnya akan digunakan untuk menentukan tingkat ancaman masing-masing lokasi penelitian. Hasil penjumlahan analisis skoring dan pembobotan parameter ancaman abrasi pantai disajikan pada tabel berikut.

**Tabel 20.** Nilai Total Ancaman Bencana

No	Dusun/Lingkungan	H <sub>1</sub>	H <sub>2</sub>	H <sub>3</sub>	H <sub>4</sub>	H <sub>5</sub>	H <sub>total</sub>
1	Lingkungan Kalumeme	0,9	0,6	0,45	0,45	0,3	2,70
2	Lingkungan Ela-Ela	0,6	0,6	0,45	0,30	0,3	2,25

*Sumber: Hasil Analisis Data, 2023*

Tingkat ancaman bencana gelombang ekstrim dan abrasi pantai pada masing-masing lokasi kajian diperoleh melalui klasifikasi nilai total ancaman bencana. Nilai total ancaman bencana yang diperoleh dari hasil analisis dapat disimpulkan dan digeneralisasi sebagai nilai ancaman bencana gelombang ekstrim dan abrasi pantai yang dimiliki oleh masing-masing lokasi kajian. Klasifikasi nilai total ancaman bencana abrasi pantai di wilayah pesisir Kelurahan Kalumeme disajikan pada tabel berikut.

**Tabel 21.** Tingkat Ancaman Bencana Abrasi Pantai

No	Dusun/Lingkungan	Nilai Ancaman (H <sub>total</sub> )	Kategori
1	Lingkungan Kalumeme	2,70	Tinggi
2	Lingkungan Ela-Ela	2,25	Sedang

*Sumber: Hasil Analisis Data, 2023*

Dari hasil klasifikasi parameter tingkat ancaman bencana abrasi di Kelurahan Kalumeme diperoleh hasil bahwa, tingkat ancaman yang memiliki kategori tinggi terdapat pada di Lingkungan Kalumeme sedangkan tingkat ancaman yang memiliki kategori sedang terdapat di Lingkungan Ela-Ela. Masing-masing kategori tingkat ancaman bencana diberi simbol warna untuk melihat perbedaan ketika ditampilkan dalam bentuk peta. Perbedaan tingkat ancaman bencana abrasi pantai masing-masing lingkungan dapat dilihat pada gambar berikut.



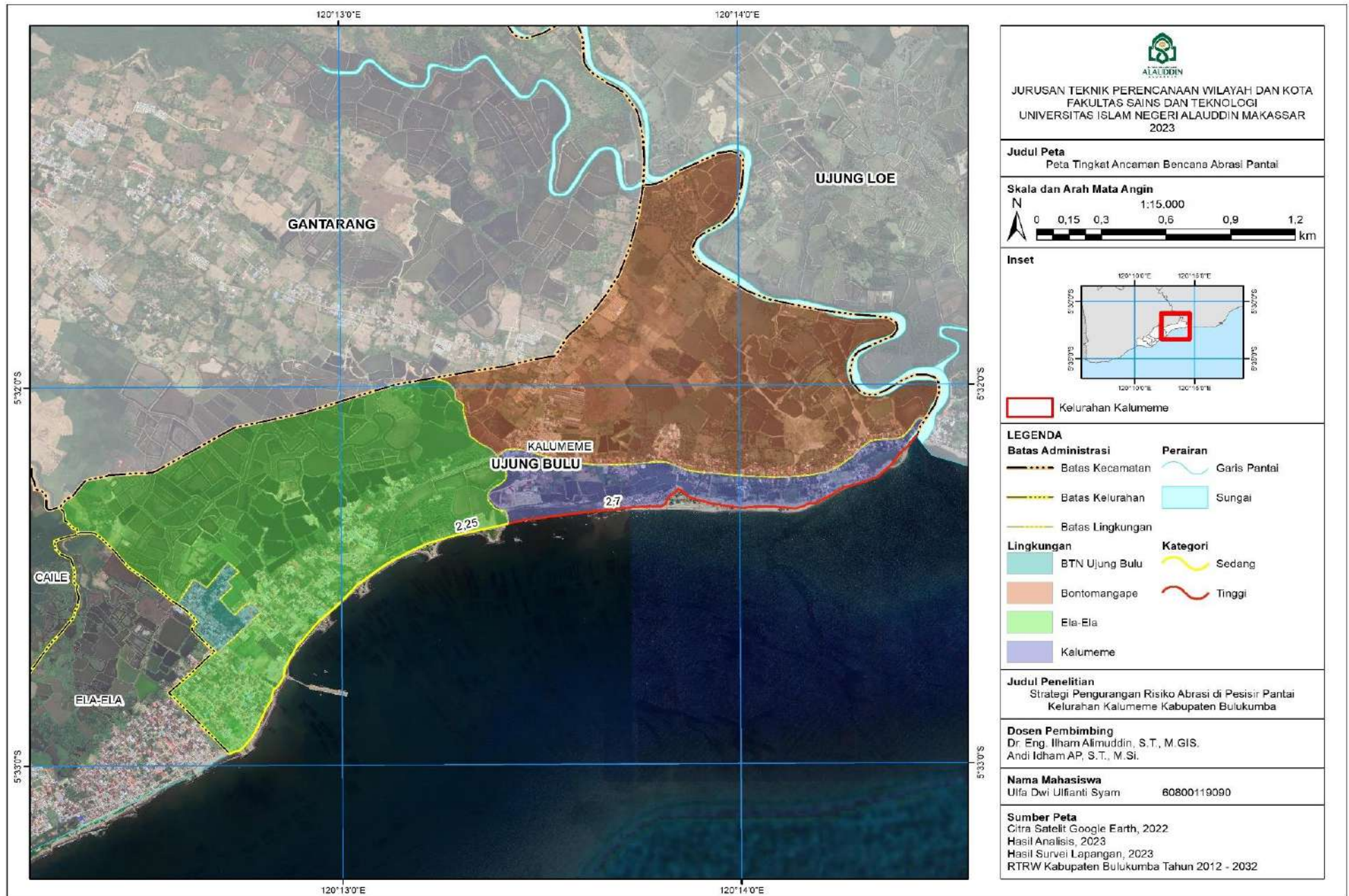

Gambar 14. Peta Analisis Tingkat Ancaman Bencana Abrasi

Fenomena abrasi di Kelurahan Kalumeme telah lama terjadi di wilayah Lingkungan Kalumeme tetapi tidak menyisakan banyak kerugian materil dan korban jiwa. Umumnya abrasi terjadi setiap musim penghujan yang diikuti dengan curah hujan yang tinggi yang menyebabkan badai perairan di pesisir pantai Kelurahan Kalumeme. Dari hasil analisis ancaman bencana abrasi menyatakan bahwa Lingkungan Ela-Ela memiliki tingkat ancaman bencana abrasi dalam kategori sedang, serta Lingkungan Kalumeme memiliki tingkat ancaman bencana dalam kategori tinggi. Menurut (Hakim, Suharyanto, & Wahyu, 2012), Abrasi atau Erosi pantai disebabkan oleh adanya angkutan sedimen menyusur pantai sehingga mengakibatkan berpindahannya sedimen dari satu tempat ke tempat lainnya. Angkutan sedimen menyusur pantai terjadi bila arah gelombang datang membentuk sudut dengan garis normal pantai. Perubahan iklim juga menjadi penyebab naiknya muka air laut dan gelombang yang dapat membanjiri wilayah pesisir produktif seperti lahan pertanian, tambak dan kawasan permukiman. Kenaikan muka air laut akibat perubahan iklim berpotensi meningkatkan terjadinya abrasi pantai (Kordi K, 2012). Menurut (Permatasari, 2021), menyatakan bahwa Faktor Penyebab Bencana Erosi Pantai yaitu penurunan Permukaan Tanah. (*Land Subsidence*), Kerusakan Hutan Mangrove, Kerusakan akibat gaya-gaya hidrodinamika gelombang, Kerusakan akibat sebab alam lain, Kerusakan akibat kegiatan manusia yang lain.

#### ***F. Strategi Pengurangan Risiko Bencana Abrasi Kelurahan Kalumeme***

Bagian ini menjelaskan tentang berbagai potensi dan kendala yang kemudian dikenal dengan faktor internal strategis terkait dengan upaya pengurangan risiko bencana abrasi di Kelurahan Kalumeme. Selain faktor internal, dikaji juga faktor eksternal berupa peluang dan tantangan, meliputi program perbaikan atau strategi pengurangan risiko bencana abrasi di Kecamatan Kelurahan Kalumeme, Kabupaten Bulukumba.

Berdasarkan hasil observasi dan wawancara pada lokasi penelitian, Kelurahan Kalumeme memiliki potensi/kekuatan, kendala/kelemahan, peluang dan ancaman dalam menentukan strategi pengurangan risiko bencana abrasi pantai, antara lain:



1. Potensi/Kekuatan:
  - a. Informasi terkait dengan tingkat ancaman bencana abrasi pantai yang tidak rawan (sedang) dan sangat rawan (tinggi) di Kelurahan Kalumeme cukup jelas
  - b. Wilayah lingkungan Bonto Mangape memiliki potensi yang rendah terancam bencana abrasi jika ditinjau dari bentuk garis pantai
  - c. Pemerintah membentuk kelompok siaga bencana agar dapat memberikan informasi kepada masyarakat terkait kebencanaan
  - d. Dukungan masyarakat setempat dalam meminimalisir dampak atau ancaman yang dapat ditimbulkan oleh bencana abrasi pantai Kelurahan Kalumeme
2. Kendala/Kelemahan:
  - a. Kelurahan Kalumeme memiliki tingkat ancaman abrasi yang tinggi yaitu di Lingkungan Kalumeme dengan nilai ancaman 2,70.
  - b. Karakteristik pantai pada wilayah pesisir Kelurahan Kalumeme termasuk dalam kategori tinggi dengan karakteristik pantai yang didominasi oleh pasir dan umumnya terbuka serta secara langsung mendapat pengaruh tinggi gelombang tanpa penghalang akan berpotensi mengalami abrasi.
  - c. Kondisi kerapatan vegetasi pada wilayah pesisir Kelurahan Kalumeme termasuk dalam kategori tinggi yang dikarenakan tidak adanya *mangrove* yang terdapat di sekitar wilayah pesisir Kelurahan Kalumeme.
  - d. Kurangnya kepedulian masyarakat terhadap pentingnya keberadaan hutan *mangrove* dalam mengatasi tingkat ancaman abrasi.
3. Peluang:
  - a. Pemerintah Kabupaten Bulukumba cukup mendukung dan membantu dalam mengatasi ancaman bencana abrasi pantai.
  - b. Penyuluhan kepada masyarakat secara rutin terkait dengan bahaya dan dampak dari bencana abrasi.
  - c. Kebijakan pemerintah dalam pembuatan bangunan penahan pantai (*sea wall*), penanaman dan pemeliharaan hutan *mangrove* untuk mencegah bencana abrasi pantai.

- d. Ketersediaan masyarakat pesisir dengan pengadaan peraturan dan kebijakan dalam pelestarian hutan *mangrove*.
4. Ancaman:
    - a. Mencegah pengembangan permukiman pada kawasan zona bahaya bencana abrasi.
    - b. Keterbatasan anggaran pemerintah daerah sehingga penanganan bencana abrasi belum dapat dilakukan secara maksimal.
    - c. Bencana abrasi yang terjadi dapat menimbulkan kerugian akibat dari rusaknya pemukiman dan fasilitas-fasilitas yang ada di kawasan pantai.
    - d. Merusak fasilitas sarana dan prasarana dan akan menyebabkan kerugian materil.
    - e. Kurangnya kesadaran masyarakat terhadap pentingnya untuk menjaga dan melestarikan hutan *mangrove*.

Setelah diketahui komponen potensi (S), kendala (W), peluang (O), dan tantangan (T), selanjutnya keempat komponen tersebut dibuat matriks sebagai tahap awal perumusan strategi pengurangan risiko bencana abrasi di Kelurahan Kalumeme yang diperoleh berdasarkan hasil observasi lapangan, wawancara *stakeholder* serta pemerintah setempat, hingga kajian literatur dan tinjauan kebijakan /peraturan perundangan yang terkait. Perumusan strategi dilakukan dengan menyusun matriks SWOT pada tabel dibawah ini yang terdiri dari empat kuadran strategi yaitu:

1. Strategi S-O: Memanfaatkan potensi atau kekuatan untuk meraih peluang
2. Strategi S-T: Memanfaatkan potensi atau kekuatan untuk menghindari ancaman
3. Strategi W-O: Meminimalisasi kelemahan atau kendala untuk meraih peluang
4. Strategi W-T: Meminimalisasi kelemahan atau kendala untuk menghindari ancaman

Tabel 22. Perumusan Komponen Strategi (Matriks Swot)

Strategi	<i>Strength</i>	<i>Weaknesses</i>
<i>Oppurtunities</i>	<p><u>Strategi S-O</u></p> <p>a. Peningkatan informasi tingkat ancaman bencana abrasi di Kelurahan Kalumeme sehingga dapat meningkatkan peran pemerintah dalam mendukung dan membantu dalam mengatasi bencana abrasi</p> <p>b. Memberikan penyuluhan dan pendampingan kepada masyarakat terkait bahaya bencana abrasi</p> <p>c. Optimalisasi kebijakan pemerintah untuk memberikan informasi kepada masyarakat dalam melakukan pembuatan bangunan penahan pantai (<i>sea wall</i>), penanaman dan pemeliharaan hutan <i>mangrove</i> untuk mencegah bencana abrasi pantai</p> <p>d. Peningkatan kapasitas dan dukungan masyarakat pesisir dalam pelestarian hutan <i>mangrove</i> untuk meminimalisir dampak yang ditimbulkan oleh bencana abrasi</p>	<p><u>Strategi W-O</u></p> <p>a. Meningkatkan kerjasama dan dukungan dari instansi pemerintah dalam mendukung dan membantu untuk mengatasi permasalahan bencana abrasi yang sangat rawan di Lingkungan Kalumeme dengan nilai ancaman 2,70</p> <p>b. Penyuluhan kepada masyarakat pesisir Kelurahan Kalumeme terkait dengan pengaruh tinggi gelombang yang akan berpotensi mengalami abrasi</p> <p>c. Meningkatkan koordinasi pemerintah dan kebijakan pemerintah dalam pembuatan bangunan penahan pantai (<i>sea wall</i>), memelihara dan melestarikan hutan <i>mangrove</i> di sekitar wilayah pesisir Kelurahan Kalumeme</p> <p>d. Pengadaan penyuluhan dan/atau himbauan tentang pentingnya keberadaan hutan <i>mangrove</i> dalam mengatasi tingkat ancaman bahaya abrasi</p>

Strategi	<i>Strength</i>	<i>Weaknesses</i>
<i>Threats</i>	<p><u>Strategi S-T</u></p> <ol style="list-style-type: none"> <li>Mencegah pengembangan permukiman pada kawasan zona bahaya bencana abrasi pantai yang tidak rawan dan sangat rawan di Kelurahan Kalumeme</li> <li>Peningkatan anggaran dan pencairan alternatif sumber pembiayaan untuk program penanganan bencana abrasi untuk wilayah yang terdampak</li> <li>Peningkatan informasi dan kebijakan pemerintah dalam memberikan informasi kepada masyarakat terkait kebencanaan dengan membentuk kelompok siaga bencana agar tidak berdampak pada rusaknya permukiman dan fasilitas-fasilitas yang ada dikawasan pantai</li> <li>Meningkatkan kesadaran masyarakat terhadap pentingnya untuk menjaga dan melestarikan hutan <i>mangrove</i> dalam meminimalisir bahaya bencana abrasi pantai di Kelurahan Kalumeme</li> </ol>	<p><u>Strategi W-T</u></p> <ol style="list-style-type: none"> <li>Pengoptimalan pengawasan terhadap pengembangan permukiman pada wilayah pesisir Kelurahan Kalumeme</li> <li>Pemerintah menganggarkan dana untuk meminimalisir bencana abrasi yang ditinjau dari karakteristik pantai pada wilayah pesisir Kelurahan Kalumeme</li> <li>Mencegah kerugian materil dan kerusakan fasilitas dengan melakukan pengawasan terhadap kerapatan vegetasi (<i>hutan mangrove</i>)</li> <li>Meningkatkan kepedulian masyarakat terhadap pentingnya keberadaan <i>mangrove</i> diwilayah pesisir Kelurahan Kalumeme</li> </ol>

Sumber: Hasil Analisis, 2023

Upaya pengurangan bencana abrasi berbasis mitigasi struktural seperti memaksimalkan bangunan penahan pantai (*sea wall*), penanaman dan pemeliharaan hutan *mangrove* untuk mencegah bencana abrasi pantai. Upaya pengurangan bencana abrasi berbasis mitigasi non structural seperti mencegah pengembangan permukiman pada kawasan zona bahaya bencana abrasi pantai yang tidak rawan dan sangat rawan di Kelurahan Kalumeme.

### **G. Integrasi Keislaman**

Perspektif agama islam berlandaskan orientasi nilai dengan memperhatikan hal-hal yang dapat meningkatkan kebijakan dari aspek moral, peduli terhadap lingkungan, kerohanian untuk mencapai kemaslahatan hidup didunia dan diakhirat. Musibah dapat terjadi kapan saja dan di mana saja. Musibah dan kesulitan dapat melahirkan beberapa manusia dengan predikat bermacam-macam. Karena, gembengan dan pelajaran dari sebuah musibah mampu membuat seseorang menjadi lebih baik. Adapun keterkaitan hasil penelitian dalam perspektif islam, sebagai berikut:

#### 1. QS al-Hadid/57:22

مَا أَصَابَ مِنْ مُصِيبَةٍ فِي الْأَرْضِ وَلَا فِي أَنْفُسِكُمْ إِلَّا فِي كِتَابٍ مِّن قَبْلٍ أَنْ نَبْرَأَهَا إِنَّ ذَلِكَ عَلَى اللَّهِ يَسِيرٌ لَّكَيْلًا تَأْسُوا عَلَى مَا فَاتَكُمْ وَلَا تَفْرَحُوا بِمَا آتَاكُمْ وَاللَّهُ لَا يُحِبُّ كُلَّ مُخْتَالٍ فَخُورٍ

Terjemahnya :

“Tidak ada bencana (apa pun) yang menimpa di bumi dan tidak (juga yang menimpa) dirimu, kecuali telah tertulis dalam Kitab (*Lauhulmahfuz*) sebelum Kami mewujudkannya. Sesungguhnya hal itu mudah bagi Allah. (Yang demikian itu kami tetapkan) agar kamu tidak bersedih terhadap apa yang luput dari kamu dan tidak pula terlalu gembira terhadap apa yang diberikan-Nya kepadamu. Allah tidak menyukai setiap orang yang sombong lagi membanggakan diri.” (Kementerian Agama 2019).

Dari Shuhaib, ia berkata : Rasulullah shallallahu ‘alayhi wa sallam bersabda : “sungguh menakjubkan perihal kaum mukmin. Sesungguhnya semua urusannya adalah (bernilai) kebaikan, dan itu tidak akan terjadi kecuali bagi orang mukmin. Jika ia ditimpa (dikarunia) nikmat , ia bersyukur dan itu baik baginya. jika ia ditimpa bencana ia bersabar dan itu juga baik baginya” [HR Muslim].

Tafsir Al-Mishbah menerangkan bahwa semua bencana dan malapetaka yang menimpa permukaan bumi, seperti gempa bumi, abrasi, dan bencana alam yang lain

serta bencana yang menimpa manusia. Seperti kecelakaan, penyakit, dan sebagainya telah ditetapkan akan terjadi sebelumnya dan tertulis di *Lauh Mahfudz*, sebelum Allah menciptakan makhluk-Nya.

Hal ini berarti tidak ada suatu pun yang terjadi di alam ini yang luput dari pengetahuan Allah dan tidak tertulis di *Lauh Mahfudz*. Selain itu, ayat ini merupakan peringatan sebagian kaum Muslimin yang masih percaya kepada dukun dan sebagainya. Hendaklah mereka hanya percaya kepada Allah saja, karena hanya Dia yang menentukan segala sesuatu. Mempercayai adanya kekuatan-kekuatan gaib, selain dari kekuasaan Allah termasuk mempersekutukan-Nya dengan makhluk ciptaan-Nya.

## 2. QS al-Maidah/5:31-32

فَبَعَثَ اللَّهُ غُرَابًا يَبْحَثُ فِي الْأَرْضِ لِيُرِيَهُ كَيْفَ يُورِي سَوْءَ أَخِيهِ ۖ قَالَ يُؤَيِّلَتِي أَعَجَزْتُ أَنْ أَكُونَ مِثْلَ هَذَا الْغُرَابِ فَأُورِي سَوْءَ أَخِي ۖ فَأَصْبَحَ مِنَ النَّادِمِينَ

Terjemahnya :

“Kemudian, Allah mengirim seekor burung gagak untuk menggali tanah supaya Dia memperlihatkan kepadanya (Qabil) bagaimana cara mengubur mayat saudaranya. (Qabil) berkata, “Celakalah aku! Mengapa aku tidak mampu berbuat seperti burung gagak ini sehingga aku dapat mengubur mayat saudaraku?” Maka, jadilah dia termasuk orang-orang yang menyesal. Allah Swt. mengajarkan kepada manusia ilmu dan kemampuan untuk mengembangkan kehidupannya dengan mempelajari perilaku hewan, tumbuhan, dan fenomena alam lainnya.” (Kementerian Agama 2019).

Berdasarkan tafsir Al-Mishbah, ayat ini diterangkan suatu ketentuan bahwa membunuh seorang manusia berarti membunuh semua manusia, sebagaimana memelihara kehidupan seorang manusia berarti memelihara kehidupan semua manusia. Ayat ini menunjukkan keharusan adanya kesatuan umat dan kewajiban mereka masing-masing terhadap yang lain, yaitu harus menjaga keselamatan hidup dan kehidupan bersama dan menjauhi hal-hal yang membahayakan orang lain. Hal ini dapat dirasakan karena kebutuhan setiap manusia tidak dapat dipenuhinya sendiri, sehingga mereka sangat memerlukan tolong menolong terutama hal-hal yang menyangkut kepentingan umum. Sesungguhnya orang-orang Bani Israil telah demikian banyak kedatangan para rasul dengan membawa keterangan yang jelas, tetapi banyak di antara mereka itu yang melampaui batas ketentuan dengan berbuat



kerusakan di muka bumi. Akhirnya mereka kehilangan kehormatan, kekayaan dan kekuasaan yang kesemuanya itu pernah mereka miliki di masa lampau.

### 3. QS at-Tagabun/64:11

مَا أَصَابَ مِمَّا أَصَابَ مِنْ مُصِيبَةٍ إِلَّا بِإِذْنِ اللَّهِ وَمَنْ يُؤْمِنُ بِاللَّهِ يَهْدِ اللَّهُ قَلْبَهُ وَاللَّهُ بِكُلِّ شَيْءٍ عَلِيمٌ  
 Terjemahnya :

“Tidak ada suatu musibah pun yang menimpa (seseorang), kecuali dengan izin Allah. Siapa yang beriman kepada Allah, niscaya Dia akan memberi petunjuk kepada hatinya. Allah Maha Mengetahui segala sesuatu.”(Kementrian Agama, 2019)

Pesan Allah swt dalam Al-Qur’an surah at-Tagabun/64:11 tafsir Al-Mishbah bahwa Allah menyatakan tiada sesuatu yang terjadi di alam ini melainkan dengan kehendak dan kekuasaan Allah. Siapa yang beriman kepada Allah pasti rela pada putusan Allah. Dengan iman itulah hati akan mendapatkan ketenangan, karena ia telah yakin bahwa yang dikehendaki tidak akan terjadi.

Salah satu sikap yang wajib kita miliki saat menghadapi musibah ialah sabar. Jangan sampai kita meninggalkan sikap sabar dengan berputus asa atau berprasangka buruk bahwa Allah tidak akan memberikan kita kebaikan. Berusaha selalu berpikir positif walaupun sedang dirundung musibah. Tanamkan dalam hati bahwa selalu ada hikmah di balik musibah yang menimpa kita, salah satunya adalah diampuninya dosa-dosa. Itulah beberapa konsep musibah yang digambarkan oleh al-Qur’an. Musibah dapat terjadi sebab ulah dari manusia itu sendiri. Musibah juga tidak akan terjadi, kecuali atas izin Allah swt, serta kita harus yakin bahwa musibah yang terjadi terhadap kita telah ditetapkan dan ditulis dalam *Lauh Mahfudz*.

## BAB V

### PENUTUP

#### A. Kesimpulan

Berdasarkan hasil pembahasan sebelumnya, maka dapat disimpulkan sebagai berikut:

1. Tingkat ancaman abrasi di Kelurahan Kalumeme yaitu menghasilkan dua tingkatan yaitu tingkat risiko tinggi dan sedang. Tingkat kelas abrasi diperoleh dari perhitungan nilai dan bobot masing-masing parameter dan variabel yang

digunakan yaitu tinggi gelombang, kecepatan arus, tutupan lahan/kerapatan vegetasi, bentuk garis pantai, dan karakteristik pantai. Berdasarkan hasil analisis klasifikasi parameter tingkat ancaman bencana abrasi di wilayah pesisir Kelurahan Kalumeme diperoleh hasil bahwa, tingkat ancaman yang memiliki kategori tinggi terdapat pada di Lingkungan Kalumeme sedangkan tingkat ancaman yang memiliki kategori sedang terdapat di Lingkungan Ela-Ela.

2. Strategi Pengurangan Risiko Bencana Abrasi di Kelurahan Kalumeme Kabupaten Bulukumba, sebagai berikut:
  - a. Optimalisasi kebijakan pemerintah untuk memberikan informasi kepada masyarakat dalam melakukan pembuatan sabuk pantai (*sea wall*), penanaman dan pemeliharaan hutan *mangrove* untuk mencegah bencana abrasi pantai.
  - b. Mencegah pengembangan permukiman pada kawasan zona bahaya bencana abrasi pantai yang tidak rawan dan sangat rawan di Kelurahan Kalumeme
  - c. Meningkatkan kerjasama dan dukungan dari instansi pemerintah dalam mendukung dan membantu untuk mengatasi permasalahan bencana abrasi yang sangat rawan di Lingkungan Kalumeme dengan nilai ancaman 2,70
  - d. Meningkatkan kepedulian masyarakat terhadap pentingnya keberadaan *mangrove* di wilayah pesisir Kelurahan Kalumeme.

#### **B. Saran**

Berdasarkan kesimpulan yang telah diuraikan diatas, adapun saran dari hasil penelitian ini, sebagai berikut:

1. Pemerintah diharapkan melakukan tindakan untuk meminimalisir terjadinya bencana abrasi pantai dengan melakukan penanaman mangrove di sekitar wilayah yang terjadi abrasi
2. Perlu adanya sosialisasi mitigasi bencana abrasi terhadap masyarakat di Kelurahan Kalumeme terutama yang bermukim di pinggiran pantai
3. Perlu adanya pemberian bantuan dan memfasilitasi bentuk pengurangan ancaman bencana abrasi di Kelurahan Kalumeme yang tidak mampu ditanggung oleh masyarakat, pemberian bibit *mangrove*.
4. Sanksi tegas terkait pembangunan di sempadan pantai



UNIVERSITAS ISLAM NEGERI

**ALAUDDIN**

M A K A S S A R

## DAFTAR PUSTAKA

- Asiyanto. (2008). *Metode Konstruksi Gedung Bertingkat*. Jakarta: UI Press.
- Asman, A. I., Ishak, I. P., Wahdaniyah, N., Kartini, & Ahmad, N. A. (2021). Pengelolaan Pesisir Berbasis Pengurangan Risiko Tsunami di Kabupaten Bulukumba, Sulawesi Selatan. *Seminar Nasional Geomatika, vol. 2, no. 1, h. 491-502*.
- Bashyroh, U., & Mahmud, A. (2021). Keseimbangan Ekologis dalam Tafsir Al-Misbah (Studi Analitik Peran Manusia Terhadap Lingkungan). *Suhuf, vol. 33, no. 2, h. 218-231*.
- BPS Kabupaten Bulukumba. (kein Datum). Kabupaten Bulukumba Dalam Angka 2023.
- Dahuri, R., Rais, J., Ginting, S. P., & Sitepu, M. (2008). *Pengelolaan Sumber Daya Wilayah Pesisir Lautan Secara Terpadu*. Jakarta: PT. Balai Pustaka.
- Diposaptono, S. (2003). Mitigasi Bencana Alam di Wilayah Pesisir dalam Kerangka Pengelolaan Wilayah Pesisir Terpadu di Indonesia. *Alami: Jurnal Teknologi Reduksi Risiko Bencana, vol. 8, no. 2, h. 1-8*.
- Eng, C. T. (1993). *Essential Elements of Integrated Coastal Zone Management*. Manila: Elsevier Science.
- Fikran, R. H. (2022). *Kajian Perubahan Garis Pantai Menggunakan Citra Landsat dengan Metode Digital Shoreline Analysis System (DSAS) Pada Kawasan Tanjung Bunga Kota Makassar*. Skripsi. Makassar: Universitas Hasanuddin Press.
- Hakim, B. A., Suharyanto, & Wahyu, H. K. (2012). Efektifitas Penanggulangan Abrasi menggunakan Bangunan Pantai di Pesisir Kota Semarang. *Seminar Nasional Pengelolaan Sumberdaya Alam dan Lingkungan*.
- Knecht, R. W., Cicin-Sain, B., & Foster, N. (1998). *The Stratton Roundtable: Looking Back, Looking Forward: Lessons From The 1969 Commission On Marine Science, Engineering, and Resources*. Washington: Center for the Study of Marine Policy National Ocean Service, NOAA Ocean Governance Study Group.
- Kordi K, M. H. (2012). *Ekosistem Mangrove : Potensi, Fungsi, dan Pengelolaan*. Jakarta: Rineka Cipta.
- Marfai, M. A., Wibowo, P., suprpto, & Fatchurohman, H. (2016). *Analisis Bencana Menunjang Pembangunan Daerah*. Yogyakarta: Gadjahmada Press.
- Maulana, E., Wulan, T. R., Wahyuningsih, D. S., Mahendra, W. W., & Siswanti, E. (2016). Strategi Pengurangan Risiko Abrasi di Pesisir Kabupaten Rembang. *Proceedings of the 2016 UMS National Geography Seminar: Disaster Risk Reduction Efforts Related to Climate Change, vol. 7 no. 4, h. 389-398*.
- Mulya, F. A., & Haryani. (2021). Kajian Tingkat Resiko Bencan Gelombang Ekstrim dan Abrasi Pantai di Kawasan Pesisir Kecamatan Padang Barat Kota Padang. *vol. 2, no. 3, h. 1-2*.

- Pananrangi, A. I. (2015). Pemanfaatan Lahan Kawasan Pesisir Galesong Berbasis Analisis Resiko Bencana Abrasi. *Plano Madani : Jurnal Teknik Perencanaan Wilayah dan Kota*, vol. 2, no. 4, h. 22-31.
- Pariwono, J. I. (1999). *Kondisi Osneografi Perairan Pesisir Lampung*. Jakarta: Bappenas.
- Peraturan BNPB No 2 Tahun 2012 tentang Pedoman Umum Pengkajian Risiko Bencana.
- Peraturan Pemerintah Nomor 64 Tahun 2010 tentang Mitigasi Bencana di Wilayah Pesisir dan Pulau-Pulau Kecil.
- Perka BNPB No 7 Tahun 2012.
- Perka BNPB No 4 Tahun 2018.
- Permatasari, I. N. (2021). Kajian Resiko, Dampak, Kerentanan dan Mitigasi Bencana Abrasi di beberapa Pesisir Indonesia. *Prodi Sains Kebumihan, Institut Teknologi Bandung*, vol. 3, no.1, h. 43-53.
- Poerbandono, E. D. (2005). *Survei Hidrografi*. Bandung: Refika Aditama.
- Supriharyono. (2000). *Pelestarian dan Pengelolaan Sumber Daya Alam di Wilayah Pesisir Tropis*. Jakarta: PT. Gramedia Pustaka Utama.
- Triatmodjo, B. (2008). *Hidrologi Terapan*. Yogyakarta: Beta Offset Yogyakarta.
- Tuah, H. (2003). *Hidraulika Pantai (Coastal Engineering)*. Diktat Kuliah. Institut Teknologi Bandung Press.
- Umar, H. (2011). *Metode Penelitian untuk Skripsi dan Tesis Bisnis*. Jakarta: Raja Grafindo Persada.
- Undang-Undang No 24 Tahun 2007 tentang Penanggulangan Bencana.
- Undang-Undang No 26 Tahun 2007 tentang Penataan Ruang.
- Undang-Undang No 27 Tahun 2007 tentang Pengelolaan Wilayah Pesisir dan Pulau-Pulau Kecil.
- Undang-Undang RI No 1 Tahun 2014 tentang Pengelolaan Wilayah Pesisir dan Pulau-Pulau Kecil.
- Wisyanto. (2019). Analisis Bahaya Abrasi di Wilayah Kabupaten Banggai Kepulauan. *Jurnal Alami : Jurnal Teknologi Reduksi Risiko Bencana*, vol. 3, no. 1, h. 21-31.



## LAMPIRAN

## Lampiran 1. Surat Izin Penelitian



**PEMERINTAH PROVINSI SULAWESI SELATAN**  
**DINAS PENANAMAN MODAL DAN PELAYANAN TERPADU SATU PINTU**  
 Jl. Bougainville No.5 Telp. (0411) 441077 Fax. (0411) 448938  
 Website : <http://simap-new.sulselprov.go.id> Email : [ptsp@sulselprov.go.id](mailto:ptsp@sulselprov.go.id)  
 Makassar 90231

---

Nomor	: 27203/S.01/PTSP/2023	Kepada Yth.
Lampiran	: -	Bupati Bulukumba
Perihal	: <u>Izin penelitian</u>	

di-  
Tempat

Berdasarkan surat Ketua LPPM UIN Alauddin Makassar Nomor : B-4974/Un.06/LP2M/PP.00.9/10/2023 tanggal - perihal tersebut diatas, mahasiswa/peneliti dibawah ini:

N a m a	: ULFA DWI ULFIANTI SYAM
Nomor Pokok	: 60800119090
Program Studi	: Teknik Perencanaan Wilayah dan Kota
Pekerjaan/Lembaga	: Mahasiswa (S1)
Alamat	: Jl. H. M. Yasin Limpo No. 36 Samata Sungguminasa

PROVINSI SULAWESI SELATAN

Bermaksud untuk melakukan penelitian di daerah/kantor saudara dalam rangka menyusun SKRIPSI, dengan judul :

**" STRATEGI PENGURANGAN RISIKO ABRASI DI PESISIR PANTAI KELURAHAN KALUMEME KABUPATEN BULUKUMBA "**

Yang akan dilaksanakan dari : Tgl. 09 Oktober s/d 31 Desember 2023

Sehubungan dengan hal tersebut diatas, pada prinsipnya kami *menyetujui* kegiatan dimaksud dengan ketentuan yang tertera di belakang surat izin penelitian.

Demikian Surat Keterangan ini diberikan agar dipergunakan sebagaimana mestinya.

Diterbitkan di Makassar  
Pada Tanggal 07 Oktober 2023

**KEPALA DINAS PENANAMAN MODAL DAN PELAYANAN TERPADU  
SATU PINTU PROVINSI SULAWESI SELATAN**



**ASRUL SANI, S.H., M.Si.**  
 Pangkat : PEMBINA TINGKAT I  
 Nip : 19750321 200312 1 008

Tembusan Yth

1. Ketua LPPM UIN Alauddin Makassar di Makassar,
2. *Pertinggal.*

**Lampiran 2. Dokumentasi Survey**



## DAFTAR RIWAYAT HIDUP



**Ulfa Dwi Ulfianti Syam**, lahir di Makassar, 01 Juni 2001 merupakan anak kedua dari 2 bersaudara. Anak dari Syamsuddin Paduai dan Dra Sukmawati. Penulis memulai pendidikan formal di TK Idhata II Ujung Bulu, lalu melanjutkan pendidikan di tingkat sekolah dasar di SD Negeri 7 Matajang, setelah itu melanjutkan pada tingkat sekolah menengah pertama di SMP Negeri 1 Bulukumba, dan sekolah menengah akhir di Sekolah SMA Negeri 1 Bulukumba. Kemudian berkesempatan untuk menempuh pendidikan yang lebih tinggi di Universitas Islam Negeri Alauddin Makassar, Fakultas Sains dan Teknologi, jurusan Teknik Perencanaan Wilayah dan Kota melalui jalur Ujian Masuk Mandiri (UMM) pada tahun 2019. Saat SD penulis aktif mengikuti ekstrakurikuler pramuka dan paduan suara. Saat SMP penulis aktif mengikuti ekstrakurikuler paduan suara. Saat SMA penulis aktif mengikuti organisasi smansa *choir* dan sanggar seni akkarena. Saat Kuliah penulis aktif mengikuti organisasi Himpunan Mahasiswa Jurusan (HMJ) sebagai sekretaris Divisi Minat dan Bakat pula sebagai bendahara pada program kerja *Celebes Plano Fest Vol. VI* yang digelar di Gedung Kesenian Makassar dan Alhamdulillah telah berhasil meraih gelar sarjana selama 4 tahun 5 bulan.

UNIVERSITAS ISLAM NEGERI  
**ALAUDDIN**  
 MAKASSAR