

**HUBUNGAN PEMBERIAN SUSU FORMULA
DENGAN KEJADIAN DIARE PADA BAYI 0-6 BULAN
DI PUSKESMAS PATTINGALOANG DAN PUSKESMAS TAMAMAUNG
KOTA MAKASSAR**



SKRIPSI

Diajukan untuk Memenuhi Salah Satu Syarat Meraih Gelar Sarjana Kedokteran
Program Studi Pendidikan Dokter pada Fakultas Kedokteran dan Ilmu Kesehatan

Universitas Islam Negeri Alauddin Makassar

ALAUDDIN
M A K A S S A R

Oleh:

BUNGA DHIAZ ANGGRAINI

NIM: 70600118016

**PROGRAM STUDI PENDIDIKAN DOKTER
FAKULTAS KEDOKTERAN DAN ILMU KESEHATAN
UNIVERSITAS ISLAM NEGERI ALAUDDIN MAKASSAR**

2022

KATA PENGANTAR

بِسْمِ اللَّهِ الرَّحْمَنِ الرَّحِيمِ

Segala puji kehadiran Allah Swt. atas berkat rahmat dan hidayah-Nya yang telah memberikan petunjuk dan kemudahan bagi penulis untuk menyelesaikan skripsi dengan judul “Hubungan Pemberian Susu Formula dengan Kejadian Diare pada Bayi 0-6 Bulan Di Puskesmas Patingaloang dan Puskesmas Tamamaung Kota Makassar”. Shalawat dan salam selalu tercurahkan kepada Rasulullah Saw. yang telah mengantarkan dunia dari zaman kegelapan menuju zaman yang terang benderang.

Skripsi ini disusun sebagai salah satu syarat untuk meraih gelar Sarjana Kedokteran pada Fakultas Kedokteran dan Ilmu Kesehatan Universitas Islam Negeri Alauddin Makassar. Penulis juga menyampaikan rasa terima kasih sebesar-besarnya dan rasa hormat atas bantuan dan dukungannya kepada:

1. Kedua orang tua saya yaitu Dede Suryadi dan Wiwit Widyastuti atas doa, dukungan, dan motivasi yang selalu diberika kepada saya.
2. Prof. Drs. Hamdan Juhannis, M.A., Ph.D. selaku Rektor Universitas Islam Negeri Alauddin Makassar beserta seluruh staf dan jajarannya.
3. Dr. dr. Syatirah Djalaluddin, Sp.A., M.Kes. selaku Dekan Fakultas Kedokteran dan Ilmu Kesehatan Universitas Islam Negeri Alauddin Makassar.
4. dr. Rini Fitriani, M.Kes. selaku Ketua Program Studi Pendidikan Dokter dan dr. Andi Tihardimanto K, M.Kes., MARS, Sp.JP. selaku sekretaris Program

Studi Pendidikan Dokter Fakultas Kedokteran dan Ilmu Kesehatan UIN
Alauddin Makassar.

5. dr. Purnamaniswaty Yunus, M.Kes. selaku dosen pembimbing I dan Dr. dr. H. Najamuddin, M.Kes. selaku dosen pembimbing II yang telah meluangkan waktu, tenaga, dan pikiran untuk memberikan masukan, arahan, dan bimbingan kepada penulis.
6. dr. Rista Suryaningsih, M.Med.Ed. selaku dosen penguji kompetensi dan Dr. Hj. Rahmi Damis, M.Ag. selaku dosen penguji integrasi keislaman yang telah memberikan banyak masukan dan saran yang bermanfaat untuk penulis dalam menyelesaikan skripsi ini.
7. Seluruh dosen Program Studi Pendidikan Dokter UIN Alauddin Makassar yang telah memberikan ilmu yang bermanfaat selama proses studi, beserta seluruh staf di Program Studi Pendidikan Dokter UIN Alauddin Makassar yang telah membantu dalam proses penyusunan penelitian ini.
8. Seluruh pihak Puskesmas Pattingaloang dan Puskesmas Tamamaung yang telah membantu dan mendukung penulis dalam penelitian.
9. Teman-teman Buni, F18RON3KTIN, Kepepet, SMA, dan KKN Gaes yang telah memberikan semangat dan motivasi kepada penulis.
10. Semua pihak yang tidak dapat disebutkan satu per satu yang telah membantu dan mendukung dalam proses penyelesaian skripsi ini.

Atas segala bantuan dan dukungan dari semua pihak yang terlibat dalam pembuatan skripsi ini, penulis menghaturkan doa kepada Allah Swt. semoga siberikan balasan oleh-Nya.

Penulis menyadari bahwa skripsi ini masih jauh dari kesempurnaan. Oleh karena itu, penulis mengharapkan kritik dan saran demi terbentuknya tulisan yang bermanfaat bagi semua pihak.

Makassar, 4 September 2021

Penyusun



DAFTAR ISI

KATA PENGANTAR	ii
DAFTAR ISI	v
DAFTAR TABEL	viii
DAFTAR BAGAN	ix
DAFTAR GAMBAR	x
DAFTAR LAMPIRAN	xi
PERNYATAAN KEASLIAN SKRIPSI	xii
HALAMAN PERSETUJUAN KARYA TULIS ILMIAH	xiii
PENGESAHAN SKRIPSI	xiv
ABSTRAK	xv
BAB I PENDAHULUAN	1
A. Latar Belakang.....	1
B. Rumusan Masalah	4
C. Hipotesis.....	4
D. Definisi Operasional dan Ruang Lingkup Penelitian	5
E. Kajian Pustaka	7
F. Tujuan Penelitian.....	11
G. Manfaat Penelitian	11
BAB II TINJAUAN PUSTAKA	12
A. Diare	12
1. Definisi Diare.....	12
2. Epidemiologi Diare.....	12

3. Klasifikasi Diare	13
4. Etiologi Diare.....	13
5. Faktor Risiko Diare.....	14
6. Patomekanisme Diare	15
7. Manifestasi Klinis Diare	17
8. Penegakan Diagnosis Diare	18
9. Tatalaksana Diare	19
B. Susu Formula.....	22
1. Definisi Susu Formula	22
2. Jenis-Jenis Susu Formula.....	22
3. Kandungan Susu Formula.....	23
4. Kelebihan dan Kekurangan Susu Formula	24
5. Cara Penyajian Susu Formula.....	25
C. Kerangka Teori.....	27
D. Kerangka Konsep.....	28
BAB III METODOLOGI PENELITIAN	29
A. Desain Penelitian.....	29
B. Lokasi dan Waktu Penelitian	29
C. Populasi dan Sampel.....	29
D. Teknik Pengambilan Sampel	30
E. Cara Pengumpulan Data	31
F. Instrumen Penelitian	31
G. Kerangka Kerja.....	32

H. Langkah Pengolahan Data.....	33
I. Analisis Data.....	33
J. Etika Penelitian.....	33
BAB IV HASIL DAN PEMBAHASAN	35
A. Hasil.....	35
B. Pembahasan	40
C. Keterbatasan Penelitian	47
BAB V PENUTUP.....	48
A. Kesimpulan	48
B. Saran	49
DAFTAR PUSTAKA.....	51



DAFTAR TABEL

Tabel 1.1 Definisi Operasional.....	5
Tabel 1.2 Kajian Pustaka	8
Tabel 2.3 Skor Penilaian Dehidrasi	20
Tabel 4.1 Distribusi Frekuensi Usia Bayi	35
Tabel 4.2 Distribusi Frekuensi Jenis Kelamin Bayi	36
Tabel 4.3 Distribusi Frekuensi Pemberian ASI Eksklusif dan Susu Formula.....	36
Tabel 4.4 Distribusi Frekuensi Diare	37
Tabel 4.5 Distribusi Frekuensi Jenis Susu Formula	37
Tabel 4.6 Distribusi Frekuensi Pemilihan Jenis Susu Formula dengan Diare	38
Tabel 4.7 Distribusi Frekuensi Kebersihan Penyajian Susu Formula	38
Tabel 4.8 Hubungan antara Susu Formula dan Diare.....	39



DAFTAR BAGAN

Bagan 2.1 Kerangka Teori.....	27
Bagan 2.2 Kerangka Konsep	28
Bagan 3.1 Kerangka Kerja	32



DAFTAR GAMBAR

Gambar 2.1 Algoritma tatalaksana diare akut 19



DAFTAR LAMPIRAN

Lampiran 1 Lembar Informed Consent	55
Lampiran 2 Kuesioner Penelitian	56
Lampiran 3 Persuratan	59
Lampiran 4 Pengolahan Data Penelitian	66



PERNYATAAN KEASLIAN SKRIPSI

Mahasiswi yang bertanda tangan di bawah ini:

Nama : Bunga Dhiaz Anggraini

NIM : 70600118016

Tempat/Tgl Lahir : Bekasi, 24 Agustus 1999

Jur/Prodi/Konsentrasi : Pendidikan Dokter

Fakultas/Program : Fakultas Kedokteran dan Ilmu Kesehatan

Alamat : Komp. Griya Telkom B14, Jl. Sultan Alauddin 3

Judul : Hubungan Pemberian Susu Formula Dengan Kejadian Diare pada Bayi 0-6 Bulan di Puskesmas Pattingaloang dan Puskesmas Tamamaung Kota Makassar

Menyatakan dengan sesungguhnya dan penuh kesadaran bahwa skripsi ini benar adalah hasil karya saya sendiri. Jika di kemudian hari terbukti bahwa skripsi ini merupakan duplikat, tiruan, plagiat, atau dibuat oleh orang lain, sebagian atau seluruhnya, maka skripsi dan gelar yang diperoleh karenanya batal demi hukum.

Makassar, 11 Agustus 2022

Penyusun

Bunga Dhiaz Anggraini
70600118016

HALAMAN PERSETUJUAN KARYA TULIS ILMIAH

Nama : Bunga Dhiaz Anggraini
NIM : 70600118016
Judul : Hubungan Pemberian Susu Formula Dengan Kejadian Diare pada
Bayi 0-6 Bulan di Puskesmas Pattingaloang dan Puskesmas
Tamamaung Kota Makassar

Karya tulis ilmiah ini telah disetujui untuk diajukan dalam seminar Hasil Karya Tulis Ilmiah Jurusan Program Studi Pendidikan Dokter Fakultas Kedokteran dan Ilmu Kesehatan Universitas Islam Negeri Alauddin Makassar.

Makassar, 11 Agustus 2022

Pembimbing I



dr. Purnamaniswaty Yunus, M.Kes.

Pembimbing II

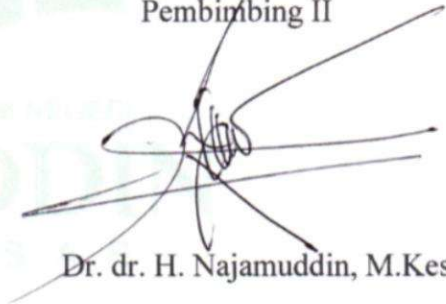

Dr. dr. H. Najamuddin, M.Kes.

PENGESAHAN SKRIPSI

Skripsi yang berjudul “**Hubungan Pemberian Susu Formula Dengan Kejadian Diare pada Bayi 0-6 Bulan di Puskesmas Pattingaloang dan Puskesmas Tamamaung Kota Makassar**” yang disusun Bunga Dhiaz Anggraini NIM 70600118016, Mahasiswi Program Studi Pendidikan Dokter Universitas Islam Negeri Alauddin Makassar, telah diuji dan dipertahankan dalam sidang skripsi yang diselenggarakan pada hari Rabu, 10 Agustus 2022, dinyatakan telah dapat diterima sebagai salah satu syarat untuk memperoleh gelar Sarjana Kedokteran.

Makassar, 11 Agustus 2022
13 Muharam 1444 H

DEWAN PENGUJI

Ketua	: Dr. dr. Syatirah, Sp.A., M.Kes.	(.....)
Sekretaris	: dr. Rini Fitriani, M.Kes.	(.....)
Pembimbing I	: dr. Purnamaniswaty Yunus, M.Kes.	(.....)
Pembimbing II	: Dr. dr. H. Najamuddin, M.Kes.	(.....)
Penguji I	: dr. Rista Suryaningsih, M.Med.Ed.	(.....)
Penguji II	: Dr.Hj. Rahmi Damis, M.Ag.	(.....)

Diketahui Oleh:

Dekan Fakultas Kedokteran dan Ilmu Kesehatan

UIN Alauddin Makassar

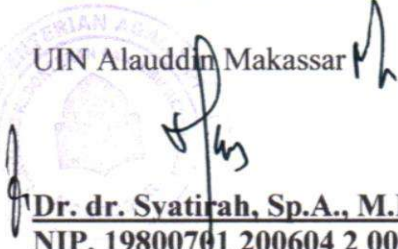
Dr. dr. Syatirah, Sp.A., M.Kes.
NIP. 19800701 200604 2 002

**HUBUNGAN PEMBERIAN SUSU FORMULA
DENGAN KEJADIAN DIARE PADA BAYI 0-6 BULAN
DI PUSKESMAS PATTINGALOANG DAN PUSKESMAS TAMAMAUNG
KOTA MAKASSAR**

*Bunga Dhiaz Anggraini¹, Purnamaniswaty Yunus², Najamuddin³, Rista
Suryaningsih⁴, Rahmi Damis⁵*

Program Studi Pendidikan Dokter UIN Alauddin Makassar

Abstrak

Diare menjadi penyebab kematian kedua pada anak usia dibawah lima tahun. Angka kejadian diare pada balita di Kota Makassar pada tahun 2020 sebanyak 3.124 anak. Salah satu penyebab terjadinya diare adalah pemberian susu formula. Angka cakupan pemberian ASI eksklusif pada bayi usia 0-6 bulan di Provinsi Sulawesi Selatan sebesar 67,8%. Kandungan susu formula berbeda dengan ASI. Selain itu, pemilihan jenis susu formula dan kebersihan penyajian susu formula menjadi faktor penyebab terjadinya diare pada bayi usai 0-6 bulan. Desain penelitian yang digunakan yaitu observasi analitik dan deskriptif dengan pendekatan *cross sectional*. Sampel sebanyak 114 responden yang diambil menggunakan metode *purposive sampling*. Bayi yang mengonsumsi susu formula paling banyak mengalami diare sebanyak 47 bayi (41.23%), sedangkan bayi yang tidak mengalami diare sebanyak 18 bayi (15.79%). Selain itu, bayi yang mengonsumsi ASI eksklusif paling banyak tidak mengalami diare sebanyak 47 bayi (41.23%), sedangkan bayi yang tidak mengalami diare sebanyak 2 bayi (1.75%). Hasil uji hubungan menggunakan uji *chi-square* diperoleh nilai *p-value* 0.000 yang lebih kecil daripada 0.05. Penelitian ini menunjukkan bahwa terdapat hubungan yang signifikan antara konsumsi susu formula dengan kejadian diare.

**THE RELATIONSHIP BETWEEN FORMULA MILK FEEDING
AND DIARRHEA ON NEWBORNS AGED 0-6 MONTHS
AT PATTINGALOANG AND TAMAMAUNG HEALTH CENTERS
OF MAKASSAR**

*Bunga Dhiaz Anggraini¹, Purnamaniswaty Yunus², Najamuddin³, Rista
Suryaningsih⁴, Rahmi Damis⁵*

Medical Education Program of UIN Alauddin Makassar

Abstract

Diarrhea is the second leading cause of death in children under five years old. During the year of 2020, the cases of diarrhea in children under five in Makassar were found in 3.124 children. One of the causes of diarrhea is formula feeding. The coverage rate of exclusive breastfeeding for infants aged 0-6 months in South Sulawesi Province is 67.8% which only above half of total infants. Unfortunately, the nutritional content of formula milk is different from breast milk. Furthermore, the selection of the type of formula milk and the cleanliness of the preservation of formula milk are two factors that may cause diarrhea in infants. The methodological approach used in this research was analytic and descriptive observation by using a cross sectional approach. The total of 114 respondents was purposively selected as the samples of this research. The number of infants consuming formula milk and experiencing diarrhea was about 47 infants (41.23%), while there were only 18 infants (15.79%) who did not experience any diarrhea. Contrastingly, for infants with exclusive breastfeeding, 47 infants (41.23%) did not get any diarrhea, while there were only 2 infants (1.75%) with diarrhea. These findings were analysed by using the chi-square test where a p-value of 0.000 was obtained which was smaller than 0.05. This study concludes that there were significant relationships between formula milk feeding and the occurrences of diarrhea. Key words: Formula milk feeding; diarrhea on infants aged 0-6 months.

BAB I

PENDAHULUAN

A. Latar Belakang

Menurut *World Health Organization*, diare adalah buang air besar yang encer atau cair sebanyak tiga kali per hari atau lebih (atau lebih sering dari biasanya). Secara global, terdapat sekitar 1,7 miliar anak usia dibawah lima tahun mengalami diare. Diare menjadi penyebab kematian kedua pada anak usia dibawah lima tahun dengan jumlah kematian sekitar 525.000 anak setiap tahunnya (WHO 2017).

Pada tahun 2019, kematian balita di Indonesia mencapai 29.322 anak dengan kematian neonatus sebanyak 20.244 anak (Kemenkes RI 2020). Berdasarkan data Dinas Kesehatan Kota Makassar, kejadian diare pada balita di Kota Makassar pada tahun 2020 yaitu 3.124 anak. Jumlah kejadian diare pada balita terbanyak yaitu 237 anak di Puskesmas Pattingaloang dan 128 anak di Puskesmas Tamamaung Kota Makassar.

Berdasarkan data pemantauan status gizi di Indonesia pada tahun 2020, cakupan pemberian ASI eksklusif pada bayi usia 0-6 bulan mencapai 66,1%. Hal tersebut telah memenuhi target cakupan pemberian ASI eksklusif yaitu 40%. Terdapat 2 provinsi yang tidak mencapai target yaitu Papua Barat sebesar 34% dan Maluku sebesar 37,2%. Sedangkan Sulawesi Selatan berhasil mencapai target sebesar 67,8% (Kemenkes RI 2020).

Salah satu penyebab terjadinya diare adalah pemberian susu formula. Pemberian susu formula pada kalangan orang tua menjadi hal yang bisa terjadi. Ada berbagai alasan orang tua memberikan susu formula kepada anaknya seperti

ASI yang keluar sedikit, kesibukan ibu, kurangnya pengetahuan ibu tentang pemberian ASI, hemat waktu, dan tergiur dengan kandungan susu formula yang ditawarkan (Yulendasari and Firdaus 2019).

ASI merupakan makanan terbaik bagi anak yang memiliki banyak kandungan seperti kolostrum yang banyak mengandung immunoglobulin untuk imunitas tubuh bayi, *Lactobacillus* untuk menghambat pertumbuhan mikroorganisme yang dapat menyebabkan diare, laktosa, lemak, protein, dan lainnya yang sangat bermanfaat bagi perkembangan dan pertumbuhan bayi (Nirwana 2017).

Hal tersebut sesuai dengan al-Qur'an yang sudah memerintahkan pemberian ASI seperti dalam QS al-Baqarah/2:233.

وَالْوَالِدَاتُ يُرْضِعْنَ أَوْلَادَهُنَّ حَوْلَيْنِ كَامِلَيْنِ لِمَنْ أَرَادَ أَنْ يُتِمَّ الرَّضَاعَةَ وَعَلَى الْمَوْلُودِ لَهُ رِزْقُهُنَّ وَكِسْوَتُهُنَّ بِالْمَعْرُوفِ لَا تُكَلَّفُ نَفْسٌ إِلَّا وُسْعَهَا لَا تُضَارَّ وِلْدَةٌ بِوِلْدِهَا وَلَا مَوْلُودٌ لَهُ بِوَالِدِهِ وَعَلَى الْوَارِثِ مِثْلُ ذَلِكَ فَإِنْ أَرَادَا فِصَالًا عَنْ تَرَاضٍ مِنْهُمَا وَتَشَاوُرٍ فَلَا جُنَاحَ عَلَيْهِمَا وَإِنْ أَرَدْتُمْ أَنْ تَسْتَرْضِعُوا أَوْلَادَكُمْ فَلَا جُنَاحَ عَلَيْكُمْ إِذَا سَلَّمْتُمْ مَا آتَيْتُمْ بِالْمَعْرُوفِ وَاتَّقُوا اللَّهَ وَاعْلَمُوا أَنَّ اللَّهَ بِمَا تَعْمَلُونَ بَصِيرٌ

Terjemahnya:

Para ibu hendaklah menyusukan anak-anaknya selama dua tahun penuh, yaitu bagi yang ingin menyempurnakan penyusuan. Dan kewajiban ayah memberi makan dan pakaian kepada para ibu dengan cara ma'ruf. Seseorang tidak dibebani melainkan menurut kadar kesanggupannya. Janganlah seorang ibu menderita kesengsaraan karena anaknya dan seorang ayah karena anaknya, dan waris pun berkewajiban demikian. Apabila keduanya ingin menyapih (sebelum dua tahun) dengan kerelaan keduanya dan permusyawaratan, maka tidak ada dosa atas keduanya. Dan jika kamu ingin anakmu disusukan oleh orang lain, maka tidak ada dosa bagimu apabila kamu memberikan pembayaran menurut yang patut. Bertakwalah kamu kepada Allah dan ketahuilah bahwa Allah Maha Melihat apa yang kamu kerjakan. (QS al-Baqarah/2:233).

Dalam tafsir al-Misbah, ayat ini menjelaskan kepada para ibu untuk menyusui anak-anaknya, baik ibu kandung ataupun bukan. Dalam al-Qur'an dijelaskan bahwa makanan terbaik untuk bayi hingga usia dua tahun adalah ASI. Namun, ASI dari ibu kandung lebih baik daripada yang lainnya. Anak akan merasa lebih nyaman ketika menyusu dengan ibu kandungnya karena anak akan mendengar suara detak jantung ibunya. Sejak kelahiran hingga usia dua tahun, ibu diperintahkan untuk menyusukan anak-anaknya. Batas maksimal ibu menyusui anak-anaknya yaitu dua tahun. Penyusuan selama dua tahun tersebut tidak bersifat wajib, hanya saja dianjurkan bagi para ibu untuk menyusukan anak-anaknya selama dua tahun (Shihab 2012).

Dalam kitab tafsir Ibnu Katsir dinyatakan bahwa apabila seorang ibu memiliki kesulitan dalam menyusui anaknya, maka tidak menjadi masalah jika anak diberi susu selain susu dari ibunya. Syekh bin Baz mengeluarkan fatwa bahwa, tidaklah haram memberikan susu formula apabila telah memenuhi 2 syarat yaitu telah mendapatkan izin dari suami dan tidak membahayakan sang anak (Pohan 2019).

Dalam kitab asy-Syahrul Mumthi' dijelaskan bahwa, Syaikhul Islam Ibnu Taimiyah menegaskan selama istri diperintahkan untuk menyusui anaknya, maka istri wajib mengikuti perintah suami karena suaminya memiliki kewajiban untuk menanggung nafkah. Dalam kitab Syarh Muntaha al-Iradat, al-Buhuti mengatakan bahwa diwajibkan bagi wanita merdeka menyusui anaknya ketika khawatir anaknya akan terlantar karena menolak minum ASI dari wanita lain. Jika anak tidak mau minum susu kecuali ASI ibunya, maka ibu wajib menyusunya. (Pohan 2019).

Susu formula menjadi salah satu faktor penyebab diare pada bayi usia 0-6 bulan. Kandungan susu formula berbeda dengan kandungan ASI. Selain itu, ada beberapa faktor yang menyebabkan terjadinya diare akibat pemberian susu formula, seperti salah dalam pemilihan jenis susu formula dan kebersihan dalam menyajikan susu formula. Hal tersebut yang akan menjadi fokus peneliti dalam melakukan penelitian ini.

B. Rumusan Masalah

Apakah terdapat hubungan pemberian susu formula dengan kejadian diare pada bayi usia 0-6 bulan?

C. Hipotesis

1. Hipotesis Nol (H_0)

Tidak terdapat hubungan pemberian susu formula dengan kejadian diare pada bayi usia 0-6 bulan.

2. Hipotesis Alternatif (H_a)

Terdapat hubungan pemberian susu formula dengan kejadian diare pada bayi usia 0-6 bulan.

D. Definisi Operasional dan Ruang Lingkup Penelitian

1. Definisi Operasional

Tabel 1.1 Definisi Operasional

Variabel	Definisi Operasional	Alat Ukur	Hasil Ukur	Skala
Variabel Dependen				
Diare	Buang air besar yang encer atau cair sebanyak tiga kali atau lebih (atau lebih sering dari biasanya) pada bayi usia 0-6 bulan.	Kuesioner	1= diare 0= tidak diare	Nominal
Pemberian ASI eksklusif	Pemberian ASI kepada bayi usia 0-6 bulan tanpa memberikan makanan dan minuman tambahan.	Kuesioner	1= diberikan ASI eksklusif 0= tidak diberikan ASI eksklusif	Nominal
Pemberian susu formula	Susu formula yang diberikan kepada bayi usia 0-6 bulan	Kuesioner	1= diberikan susu formula 0= tidak diberikan susu formula	Nominal

Variabel	Definisi Operasional	Alat Ukur	Hasil Ukur	Skala
Variabel Independen				
Jenis pemberian susu formula	Jenis bahan dasar susu formula yang dimodifikasi menyerupai ASI yang diberikan kepada bayi usia 0-6 bulan. 1. susu sapi 2. susu kedelai	Kuesioner	1= susu sapi 0= susu kedelai	Nominal
Kebersihan penyajian susu formula	Menjaga kebersihan dalam penyajian susu formula: 1. mencuci tangan sebelum membuat susu formula. 2. mencuci botol dan dot dengan sabun dan air bersih. 3. Merebus botol dan dot	Kuesioner	1= melakukan 0= tidak melakukan	Nominal

2. Ruang Lingkup Penelitian

Penelitian ini dilakukan di Puskesmas Pattingaloang dan Puskesmas Tamamaung Kota Makassar untuk mengetahui hubungan pemberian susu formula dengan kejadian diare pada bayi usia 0-6 bulan dengan melakukan pengisian kuesioner oleh ibu yang memiliki bayi usia 0-6 bulan.

E. Kajian Pustaka

Penelitian terdahulu bertujuan untuk mendapatkan bahan pembanding dan acuan, serta menghindari anggapan kesamaan dengan penelitian ini. Maka dalam kajian pustaka ini, peneliti mencantumkan hasil-hasil penelitian terdahulu sebagai berikut:



Tabel 1.2 Kajian Pustaka

No	Peneliti/ Tahun	Judul	Metode	Jumlah Sampel	Cara Penelitian	Hasil
1.	Rika dan Cahya (2018)	Hubungan Pemberian Susu Formula dengan Kejadian Diare pada Bayi Usia 0-6 Bulan di Desa Koto Tinggi Kecamatan Rambah Kabupaten Rokan Hulu.	Jenis penelitian ini adalah observasional dengan desain <i>cross sectional</i> .	47 responden	Kuesioner	Adanya hubungan yang bermakna pemberian susu formula dengan kejadian diare pada bayi usia 0-6 bulan di Desa Koto Tinggi.
2.	Khasanah dan Wiwit (2018)	Hubungan Pemberian Susu Formula dengan Kejadian Diare pada Bayi Usia 0 – 6 Bulan di Desa Gayaman Kecamatan Mojoanyar Kabupaten Mojokerto.	Jenis penelitian ini adalah analitik observasional dengan desain <i>cross sectional</i> .	65 responden	<i>Interview</i>	Ada hubungan pemberian susu formula dengan kejadian diare pada bayi 0-6 bulan di Desa Gayaman Kecamatan Mojoanyar Kabupaten Mojokerto.

No	Peneliti/ Tahun	Judul	Metode	Jumlah Sampel	Cara Penelitian	Hasil
3.	Wahyuningsih (2012)	Hubungan Pemberian Susu Formula Dengan Kejadian Diare Pada <i>Bayi</i> Umur 0-6 Bulan Di Puskesmas Kertek Wonosobo Tahun 2012.	Jenis penelitian ini adalah survey analitik dengan pendekatan <i>cross sectional</i> .	50 responden	Wawancara	Terdapat hubungan yang bermakna antara pemberian susu formula dengan kejadian diare pada bayi umur 0-6 bulan di wilayah kerja Puskesmas Kertek Wonosobo.
4.	Sari dan Rahayu (2013)	Hubungan Pemberian Susu Formula Dengan Kejadian Diare Pada Bayi 0-6 Bulan Di Wilayah Kerja Puskesmas Tegalrejo Kabupaten Magelang Provinsi Jawa Tengah Tahun 2013	Jenis penelitian ini adalah penelitian survei analitik dengan menggunakan desain survei <i>cross sectional</i> .	79 responden	Kuesioner	Terdapat hubungan antara pemberian susu formula dengan kejadian diare pada bayi 0-6 bulan yang diberi susu formula.

No	Peneliti/ Tahun	Judul	Metode	Jumlah Sampel	Cara Penelitian	Hasil
5.	Iskandar dan Maulidar (2016)	Hubungan Pemberian Susu Formula Dengan Kejadian Diare Pada Bayi 0-6 Bulan.	Penelitian menggunakan metode analitik deskriptif dengan desain <i>case</i> <i>control</i> .	72 responden	Kuesioner	Terdapat hubungan pemberian susu formula dengan kejadian diare pada bayi 0-6 bulan.

F. Tujuan Penelitian

1. Tujuan Umum

Mengetahui hubungan pemberian susu formula dengan kejadian diare pada bayi usia 0-6 bulan.

2. Tujuan Khusus

- a. Mengetahui jumlah pemberian susu formula pada bayi usia 0-6 bulan.
- b. Mengetahui jumlah kejadian diare pada bayi usia 0-6 bulan.
- c. Mengetahui jumlah pemilihan jenis susu formula pada bayi usia 0-6 bulan.
- d. Mengetahui jumlah kejadian diare pada bayi usia 0-6 bulan berdasarkan pemilihan jenis susu formula.
- e. Mengetahui kebersihan penyajian susu formula pada bayi usia 0-6 bulan.
- f. Menganalisis hubungan pemberian susu formula dengan kejadian diare pada bayi usia 0-6 bulan.

G. Manfaat Penelitian

1. Manfaat Teoritis

Hasil penelitian ini diharapkan akan menambah informasi tentang hubungan pemberian susu formula dengan kejadian diare pada bayi usia 0-6 bulan, sehingga bisa dijadikan acuan untuk mengurangi angka kejadian diare pada bayi usia 0-6 bulan.

2. Manfaat Praktis

Untuk mengaplikasikan ilmu pengetahuan tentang penelitian hubungan pemberian susu formula dengan kejadian diare pada bayi usia 0-6 bulan.

BAB II

PEMBAHASAN

A. Diare

1. Definisi Diare

Ada beberapa pengertian diare dari berbagai sumber, seperti pengertian diare menurut *World Health Organization* (WHO) adalah buang air besar yang encer atau cair sebanyak tiga kali per hari atau lebih (atau lebih sering dari biasanya). Diare merupakan gejala yang sering terjadi pada infeksi saluran cerna yang terjadi akibat infeksi bakteri, virus, atau parasit (WHO 2017). Diare ditandai dengan feses yang encer dengan frekuensi yang lebih sering. Feses yang encer terjadi karena usus halus tidak dapat menyerap cairan dengan baik sehingga cairan yang tidak terserap akan keluar bersama feses (Lauralee 2022).

2. Epidemiologi Diare

Secara global sekitar 1,7 miliar anak usia dibawah lima tahun mengalami diare. Diare merupakan penyebab kematian kedua pada anak usia dibawah lima tahun dengan jumlah kematian sekitar 525.000 anak setiap tahunnya (WHO 2017). Di Indonesia, diare merupakan penyakit endemis yang berpotensi menjadi Kejadian Luar Biasa (KLB) dan menyebabkan kematian. Kejadian Luar Biasa (KLB) diare pada tahun 2016 terjadi sebanyak 3 kali yang tersebar di 3 provinsi dan 3 kabupaten dengan penderita sebanyak 198 orang dan kematian 6 orang atau *Case Fatality Rate* (CFR 3,04%) (Kemenkes RI 2018).

Pada tahun 2019, kematian balita di Indonesia mencapai 29.322 anak dengan jumlah kematian neonatus sebanyak 20.244 bayi (69%). Sebanyak 16.156 (80%)

kematian bayi terjadi pada usia 6 hari pertama kehidupan, 6.151 (21%) kematian bayi terjadi pada usia 29 hari – 11 bulan, dan 2.927 (10%) kematian bayi terjadi pada usia 12-59 bulan. Prevalensi diare pada balita menurut Riskesdas 2018 mencapai 11% dengan persentase tertinggi di Sumatera Utara 14,2% dan persentase terendah di Kepulauan Riau 5,1%, sedangkan di Sulawesi Selatan 9,4% (Kemenkes RI 2020).

3. Klasifikasi Diare

Diare diklasifikasikan berdasarkan lama waktunya menjadi diare akut dan kronik. Diare akut adalah diare yang terjadi kurang dari 15 hari. Menurut *World Gastroenterology Organisation*, diare adalah pengeluaran feses semi padat atau cair yang sering dan tidak normal selama kurang dari 14 hari. Sedangkan diare kronik adalah diare yang terjadi lebih dari 15 hari (Simadibrata and Daldiyono 2017).

4. Etiologi Diare

Diare dapat disebabkan oleh infeksi bakteri, virus, dan parasit. *Rotavirus* dan *Escherichia coli* menjadi agen penyebab diare tersering. Diare sering terjadi karena air yang terkontaminasi dengan agen penyebab bakteri dan sanitasi yang kurang bagus (WHO 2017).

Rotavirus menjadi patogen tersering yang menyebabkan diare akut pada anak. Prevalensi tertinggi terjadi pada anak usia 3 bulan sampai 24 bulan karena sistem imun pada bayi belum cukup matang. Transmisi dapat terjadi secara fekal-oral atau dari *droplet* (Jap and Widodo 2021).

Bakteri menjadi salah satu penyebab diare pada anak walaupun kejadiannya lebih jarang dibandingkan diare akibat virus. *E. coli* merupakan flora normal yang

dapat menyebabkan diare yaitu *enterotoxigenic E. coli* (ETEC), *enterohaemorrhagic E. coli* (EHEC), *enteroaggregative E. coli* (EPEC), dan *enteroinvasive E. coli* (EIEC). Transmisi bakteri ini melalui makanan dan minuman yang terkontaminasi (Jap and Widodo 2021).

Parasit yang sering menyebabkan diare pada anak adalah *Giardia lamblia*. Transmisi parasit ini melalui makanan dan air yang terkontaminasi atau secara fekal-oral. Diagnosis dapat ditegakan dengan ditemukannya trofozoit dalam pemeriksaan feses cair dan bentuk kista dalam feses padat (Jap and Widodo 2021).

5. Faktor Risiko Diare

Diare dapat disebabkan oleh beberapa faktor seperti faktor lingkungan, sosiodemografi, dan perilaku. Faktor lingkungan yang sering menjadi risiko diare yaitu pembuangan atau pengelolaan feses yang tidak benar dan sumber air yang kotor. Pengelolaan feses yang tidak benar dapat menyebabkan tercemarnya air dan tanah yang dapat ditularkan melalui kecoa. Lingkungan yang kotor dan pembuangan sampah yang tidak benar dapat menyebabkan terjadinya penularan penyakit melalui vektor seperti cacing (Utami and Luthfiana 2017).

Faktor sosiodemografi yang sering menjadi faktor risiko diare adalah pendidikan orang tua, pekerjaan orang tua, dan usia anak. Semakin tinggi pendidikan orang tua, maka semakin besar pengetahuannya terhadap pencegahan terjadinya diare. Keadaan ekonomi yang rendah memungkinkan kurangnya penyediaan air bersih dan penyediaan jamban. Selain itu, diare sering terjadi pada anak usia muda karena imunitas tubuh yang masih rendah (Utami and Luthfiana 2017).

Faktor perilaku yang menjadi faktor risiko diare adalah pemberian ASI dan kebiasaan mencuci tangan. Bayi yang diberikan ASI eksklusif memiliki risiko lebih rendah terkena diare dibandingkan bayi yang tidak diberikan ASI eksklusif. Kebiasaan mencuci tangan dapat menjadi faktor risiko diare. Mencuci tangan yang tidak benar dan bersih dapat menyebabkan penyebaran kuman. Selain itu juga harus dilakukan mencuci sayur-sayuran, buah-buahan, serta memasak makanan yang matang agar terhindar dari kontaminasi kuman (Utami and Luthfiana 2017).

6. Patomekanisme Diare

Diare dapat terjadi karena adanya faktor kausal dan faktor pejamu. Faktor kausal adalah kemampuan agen penyebab diare memproduksi toksin sehingga mempengaruhi sekresi cairan. Faktor pejamu adalah kemampuan tubuh untuk mempertahankan diri dari agen penyebab diare (Simadibrata and Daldiyono 2017).

Diare terjadi karena adanya gangguan absorpsi dan gangguan sekresi. Diare akibat gangguan absorpsi terjadi karena volume cairan yang ada di kolon lebih besar daripada kapasitas absorpsi. Kelainan usus halus mengakibatkan absorpsi menurun atau sekresi bertambah. Selain itu, kelainan di kolon mengakibatkan penurunan absorpsi atau peningkatan sekresi. Diare juga dapat terjadi akibat gangguan motilitas, inflamasi, dan imunologi (Subagyo and Santoso 2015).

Diare dapat disebabkan oleh infeksi. Infeksi menyebabkan terjadinya iritasi mukosa sehingga proses sekresi menjadi lebih cepat. Selain itu, motilitas dinding usus menjadi meningkat sehingga hasil sekresi menjadi lebih cepat terdorong keluar bersama dengan agen infeksius (Guyton and Hall 2019).

a. Gangguan Osmotik

Adanya bahan yang tidak dapat diserap oleh usus halus yang bersifat hipertonis menyebabkan hiperosmolaritas. Perbedaan tekanan osmotik menyebabkan pergeseran air dan elektrolit sehingga terkumpul di lumen usus. Banyaknya cairan dan elektrolit akan merangsang usus untuk mengeluarkannya sehingga terjadi diare. Bahan-bahan yang sulit diserap yaitu Mg, glukosa, sukrosa, laktosa, dan maltose. Selain itu, karbohidrat dari jus buah atau bahan yang mengandung sorbitol dalam jumlah berlebihan juga sulit diserap (Subagyo and Santoso 2015).

b. Gangguan Sekresi

Agen penyebab diare yang mengeluarkan toksin yang dapat meningkatkan konsentrasi intrasel cAMP, cGMP, atau Ca yang akan mengaktifkan protein kinase. Protein kinase menyebabkan fosforilasi membran protein sehingga terjadi perubahan saluran ion dan Cl akan ke lumen usus (Subagyo and Santoso 2015). Peningkatan ion Cl ke lumen usus dan menghambat absorpsi tanpa menyebabkan kerusakan sel epitel akan menyebabkan tekanan usus meningkat dan dinding usus teregang. Penyebab yang sering dari gangguan ini yaitu efek dari *Escherichia coli* (Simadibrata and Daldiyono 2017).

c. Gangguan Motilitas

Penurunan motilitas menyebabkan pertumbuhan bakteri yang berlebihan. Bakteri akan berkembang biak dan menghasilkan toksin. Kemudian toksin akan menyebabkan hipersekresi. Selain itu, penurunan motilitas dapat menyebabkan

terjadinya malabsorpsi. Hal tersebut yang menyebabkan terjadinya diare (Subagyo and Santoso 2015).

7. Manifestasi Klinis Diare

Infeksi usus menyebabkan timbulnya diare, selain itu dapat disertai muntah, dan demam. Selain itu, kehilangan air dan elektrolit dapat menyebabkan dehidrasi, asidosis metabolik, dan hipokalemia. Nyeri perut dan tenesmus terjadi jika terdapat infeksi di kolon (Subagyo and Santoso 2015).

Dehidrasi terbagi menjadi tiga berdasarkan banyaknya cairan yang keluar. Dehidrasi ringan terjadi kehilangan cairan 2-5% berat badan. Gejala yang terjadi yaitu turgor kurang, suara serak, dan mata cekung. Dehidrasi sedang terjadi kehilangan cairan 5-8% berat badan. Gejala yang terjadi yaitu turgor buruk, mata cekung, suara serak, presyok/syok, nadi cepat, serta napas cepat dan dalam. Dehidrasi berat terjadi kehilangan cairan 8-10% berat badan. Gejala yang terjadi yaitu turgor buruk, mata cekung, suara serak, presyok/syok, nadi cepat, napas cepat dan dalam, sianosis, otot kaku, serta kehilangan kesadaran (Simadibrata and Daldiyono 2017).

Bisaanya bayi yang menderita diare akan gelisah dan sering menangis. Beberapa kasus ditemukan adanya keluhan nafsu makan yang berkurang. Ditemukan lancet pada daerah anus akibat seringnya defekasi (Sumampouw et al. 2017).

Gejala yang timbul pada diare akibat *rotavirus* yaitu diare encer, muntah, rasa tidak nyaman di perut, demam, dan dehidrasi. Gejala yang timbul pada diare akibat bakteri yaitu demam tinggi, diare berdarah, dan nyeri perut hebat. Sedangkan gejala

yang sering muncul yaitu diare akut, feses tampak berminyak, nyeri perut, dan kembung (Jap and Widodo 2021).

8. Penegakan Diagnosis Diare

a. Anamnesis

Keluhan diare bisaa terjadi selama kurang dari 15 hari. Keluhan khas pada diare infeksi adalah nausea, muntah, nyeri abdomen, demam, dan frekuensi buang air besar yang sering. Nausea dan muntah bisaa terjadi jika pasien mengalami infeksi toksigenik. Dehidrasi dapat timbul jika diare berat dan asupan terbatas. Pasien yang mengalami dehidrasi sering merasa haus, jumlah buang air kecil berkurang, warna urin yang gelap, tidak berkeringat, dan perubahan ortostatik (Simadibrata and Daldiyono 2017).

b. Pemeriksaan Fisis

Pada pemeriksaan fisis, ditemukan adanya perubahan tekanan darah, tekanan, nadi, dan suhu tubuh. Bisaanya ditemukan bising usus meningkat, distensi abdomen, dan nyeri tekan perut (Simadibrata and Daldiyono 2017).

c. Pemeriksaan Penunjang

Pemeriksaan penunjang yang bisaa dilakukan adalah pemeriksaan darah tepi lengkap, kadar elektrolit serum, ureum, dan kreatinin, serta pemeriksaan *Enzyme Linked Immunosorbent Assay* (ELISA). Peningkatan jumlah leukosit terjadi pada diare infeksi bakteri (Simadibrata and Daldiyono 2017).

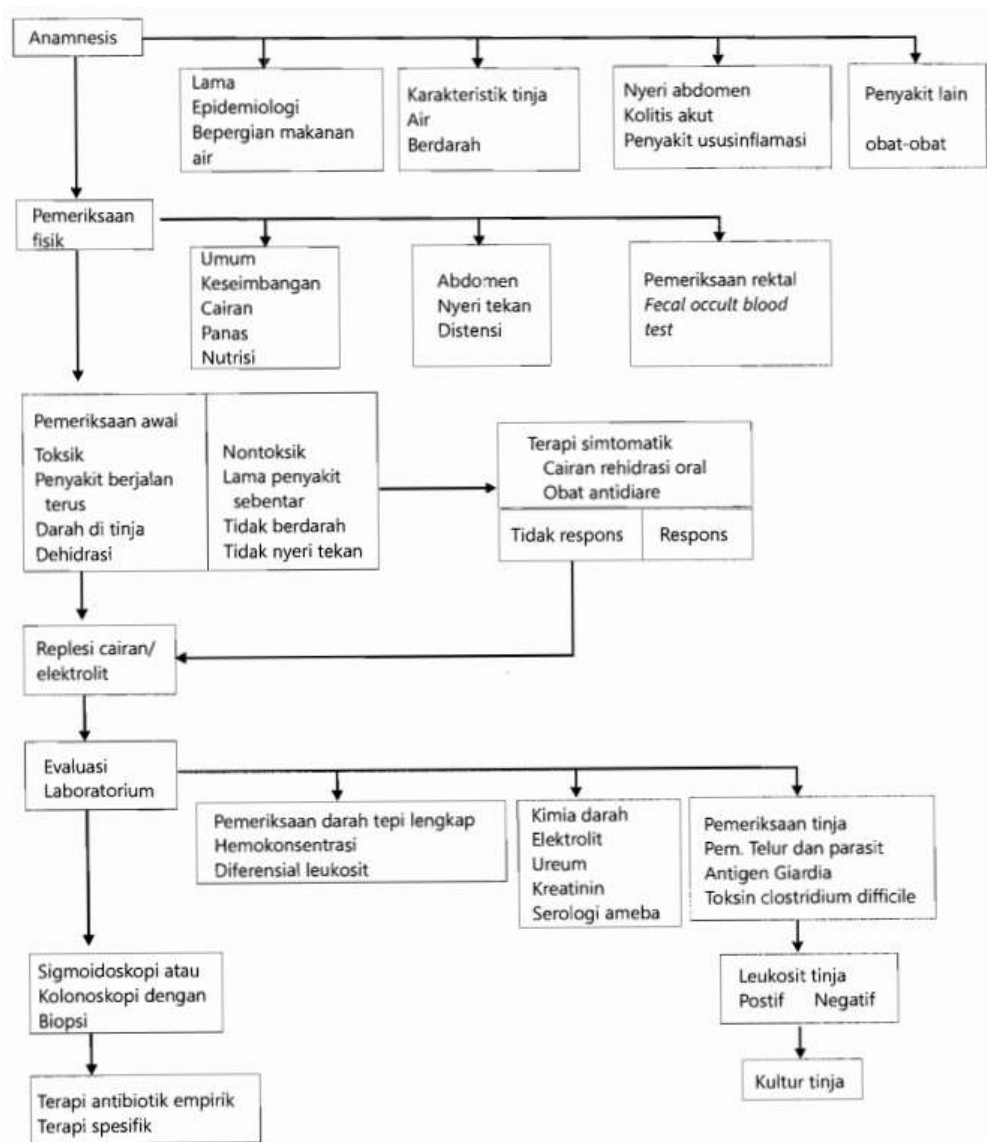

Gambar 2.1 Algoritma tatalaksana diare akut

9. Tatalaksana Diare

Pasien tanpa dehidrasi dapat mengganti cairan dengan air mineral, jus buah, dll. Sedangkan pasien dengan dehidrasi harus diberikan cairan intravena atau rehidrasi oral. Cairan oral seperti pedialit dan oralit, sedangkan cairan intravena seperti ringer laktat diberikan sebanyak 50-200 ml/KgBB/ 24 jam (Simadibrata and Daldiyono 2017).

Beberapa hal untuk mencegah atau mengatasi dehidrasi pada diare anak yaitu mengganti kehilangan cairan, mengganti cairan yang sedang berlangsung, dan pemberian cairan rumatan. Pemberian cairan disesuaikan dengan derajat dehidrasi. Ada beberapa rumus untuk menentukan pemberian cairan, yaitu: (Simadibrata and Daldiyono 2017)

a. BJ plasma

$$\text{Kebutuhan cairan} = \frac{BJ \text{ plasma} - 1,025}{0,001} \times BB \times 4ml$$

b. Metode Pierce

Dehidrasi ringan, kebutuhan cairan = 5% x BB (kg)

Dehidrasi sedang, kebutuhan cairan = 8% x BB (kg)

Dehidrasi berat, kebutuhan cairan = 10% x BB (kg)

c. Metode Daldiyono

$$\text{Kebutuhan cairan} = \frac{\text{skor}}{15} \times 10\% \times BB \text{ (kg)} \times 1 l$$

Jika skor kurang dari 3 dan tidak syok maka diberikan cairan peroral dan skor lebih atau sama dengan 3 maka diberikan cairan intravena.

Tabel 2.3 Skor Penilaian Dehidrasi

Klinis	Skor
Haus/muntah	1
Tekanan sistolik 60-90 mmHg	1
Tekanan sistolik <60 mmHg	2
Nadi >120x/menit	1
Apatis	1

Klinis	Skor
Somnolen, stupor, atau koma	2
Napas >30x/menit	1
<i>Facies choleric</i> (mata cekung, pipi cekung)	2
<i>Vox choleric</i> (suara serak)	2
Turgor kulit menurun	1
<i>Washer women hand</i> (kulit mengerut)	1
Ekstremitas dingin	1
Sianosis	2
Usia 50-60 tahun	-1
Usia >60 tahun	-2

Pemberian antibiotik jarang dilakukan karena diare akut pada anak sering disebabkan oleh *Rotavirus* yang tidak membutuhkan antibiotik. Antibiotik dapat diberikan jika diare disebabkan oleh bakteri seperti *V. cholera*, *Shigella*, Enterotoksigenik *E. coli*, *Salmonella*, *Campylobacter* dan sebagainya. Diare yang disebabkan oleh *V. cholera* dapat diberikan tetracycline 12,5 mg/kgbb 4x1 selama 3 hari, sedangkan *Shigella* dapat diberikan ciprofloxacin 15 mg/kgbb 2x1 selama 3 hari (Subagyo and Santoso 2015).

B. Susu Formula

1. Definisi Susu Formula

Susu adalah cairan berwarna putih yang dihasilkan dari kelenjar susu mamalia dan manusia yang mengandung gizi. Susu formula yaitu susu dalam bentuk cair atau bubuk yang diberikan kepada bayi dan anak-anak dengan formula tertentu (Nirwana 2017). Susu formula merupakan substitusi ASI sebagai makanan untuk bayi. Susu formula sebagai ASI untuk bayi dibuat sedemikian rupa untuk mendekati komposisi dari ASI (Novia Sari, Tri Wahyuni Maharani, and Puji Astuti 2020).

2. Jenis-Jenis Susu Formula

Susu formula diklasifikasikan menjadi dua, yaitu berdasarkan bahan dasar dan usia bayi. Susu formula berdasarkan bahan dasar terdiri dari susu sapi, susu kedelai, dan susu hidrolisat. Sedangkan susu formula berdasarkan usia bayi terbagi menjadi susu formula adaptasi dan susu formula lanjutan (Nirwana 2017).

Susu sapi terbuat oleh protein susu sapi yang diubah menyerupai ASI. Susu sapi menjadi pilihan pertama sebagai pengganti ASI. Susu kedelai berasal dari sari kedelai. Bisaanya susu kedelai menjadi pilihan alternatif untuk bayi yang mengalami alergi terhadap susu sapi. Susu hidrolisat adalah susu sapi yang kandungan proteinnya dihidrolisis sehingga lebih mudah dicerna oleh bayi. Susu formula adaptasi adalah susu formula yang khusus diberikan untuk bayi dibawah usia 6 bulan. Susu formula lanjutan adalah susu formula yang khusus diberikan untuk bayi diatas usia 6 bulan. Kandungan nutrisi dan kalori pada susu formula lanjutan tidak jauh berbeda dengan susu formula adaptasi (Nirwana 2017).

Pemilihan susu formula yang tidak tepat sangat berisiko untuk kesehatan bayi terutama alergi atau intoleransi. Bayi yang mengalami intoleransi susu sapi dapat dideteksi seperti riwayat orang tua yang tidak cocok terhadap susu sapi. Selain itu, pemberian jenis susu formula lainnya juga harus disesuaikan dengan keadaan bayi. Gejala yang harus diamati sebelum menentukan susu formula yaitu gangguan saluran cerna (Nirwana 2017).

3. Kandungan Susu Formula

Susu memiliki komposisi yang bervariasi. Komponen dominan yang terkandung pada susu adalah air, lemak, protein, dan laktosa, sedangkan komponen minor yang terkandung pada susu adalah enzim, vitamin, dan gas-gas terlarut (Nurliyani 2020).

a. Air

Jumlah air ditentukan dari banyaknya laktosa yang disintesis. Air merupakan zat gizi yang diperlukan dalam jumlah besar dan susu menyuplai air sekitar 90% (Nurliyani 2020).

b. Lemak

Kandungan lemak ASI lebih tinggi dibandingkan susu formula. Lemak omega 3 dan omega 6 berperan dalam perkembangan otak bayi. Selain itu terdapat asam doksaheksanoik (DHA) dan asam arakidonat (ARA) yang berperan dalam perkembangan jaringan saraf dan retina mata (Nirwana 2017).

c. Protein

Protein berfungsi untuk membentuk jaringan tubuh. Kekurangan protein dapat menyebabkan kekurangan nutrisi, sedangkan kelebihan protein dapat

menyebabkan diare. Kandungan protein pada susu formula lebih tinggi dibandingkan ASI (8,44%:1,92%). Menurut anjuran WHO, bayi diberikan 9,1 gram/hari protein, sedangkan kandungan protein dalam susu formula sekitar 14 gram/hari (Novia Sari, Tri Wahyuni Maharani, and Puji Astuti 2020). Protein pada ASI sebagian besar adalah protein whey sedangkan pada susu formula adalah kasein. Terdapat sekitar 80% kandungan kasein pada susu sapi. Kandungan kasein pada susu formula dapat menyebabkan terjadinya alergi (Nurliyani 2020).

d. Laktosa

Kandungan laktosa pada ASI sekitar 2 kali lipat daripada susu formula. Laktosa adalah karbohidrat utama yang menjadi sumber energi. Tingginya kandungan laktosa pada susu formula menyebabkan terjadinya intoleransi laktosa pada bayi. Kejadian tersebut terjadi karena penyerapan laktosa ASI lebih baik dibandingkan laktosa susu formula (Novia Sari, Tri Wahyuni Maharani, and Puji Astuti 2020). Laktosa memberikan rasa manis pada susu formula. Laktosa juga berfungsi untuk membantu penyerapan natrium dan kalsium (Nirwana 2017).

4. Kelebihan dan Kekurangan Susu Formula

Susu formula dibuat menyerupai ASI. Susu formula mengandung Omega 3, DHA, AA/ARA, dan lain lain yang memberikan manfaat lebih bagi kesehatan bayi. Susu formula dianjurkan diberikan pada usia bayi di atas 6 bulan. Jika usia bayi kurang dari 6 bulan, maka harus diperhatikan dalam pemilihan jenis susu formula (Sudargo, Aristasari, and Afifah 2018).

Ada beberapa alasan yang membuat ibu tidak bisa memberikan ASI sehingga memberikan susu formula kepada bayinya. Kondisi tersebut seperti kesehatan ibu

yang dapat menularkan kepada bayi. Selain itu, beberapa kondisi bayi yang memiliki gangguan pada metabolisme dan kesulitan menghisap ASI menjadi alasan diberikannya susu formula agar tetap memberikan nutrisi kepada bayi (Doreen 2018).

Sistem imun pada bayi masih baik serta sistem pencernaannya juga masih belum matang. Oleh karena itu harus diperhatikan dalam pembuatan susu formula. Pembuatan susu formula yang tidak higienis dapat menyebabkan diare akibat terkontaminasi oleh bakteri ataupun parasit (Jap and Widodo 2021). Selain itu, takaran dalam pembuatan susu formula harus sesuai agar tidak menyebabkan gangguan pencernaan (Olii 2019).

5. Cara Penyajian Susu Formula

Susu formula dapat diberikan sesuai petunjuk dokter atau petunjuk takaran yang ada pada kemasan. Susu formula mudah terkontaminasi oleh bakteri, sehingga diperlukan cara yang benar dalam menyajikan susu untuk bayi (Nirwana 2017).

- a. Cuci tangan sebelum membuat susu dan pastikan alat yang digunakan dalam keadaan steril. Alat yang digunakan harus dicuci dengan sabun dengan bersih. Botol yang telah dicuci sebaiknya di rebus dengan alat sterilisasi botol atau panci selama 10 menit.
- b. Isi botol dengan air hangat. Air yang digunakan harus dididihkan terlebih dahulu dan didiamkan selama 10-15 menit agar suhunya menjadi 70 celsius (suam-suam kuku).
- c. Masukkan susu dengan takaran yang dianjurkan oleh dokter atau takaran yang tertera pada kemasan.

- d. Tutup botol susu dan kocok perlahan hingga susu larut.
- e. Berikan kepada bayi tanpa menyentuh dot yang akan dimasukkan ke dalam mulut bayi.

Pemberian susu formula harus sesuai dengan takaran yang tepat. Takaran yang tidak tepat dapat menyebabkan gangguan pada pencernaan bayi. Sedangkan fungsi pencernaan pada bayi belum optimal dan mudah terganggu. Jika terlalu kental makan bisa memicu gangguan pencernaan sedangkan terlalu encer bisa menyebabkan kurangnya penyerapan gizi (Olii 2019).



C. Kerangka Teori

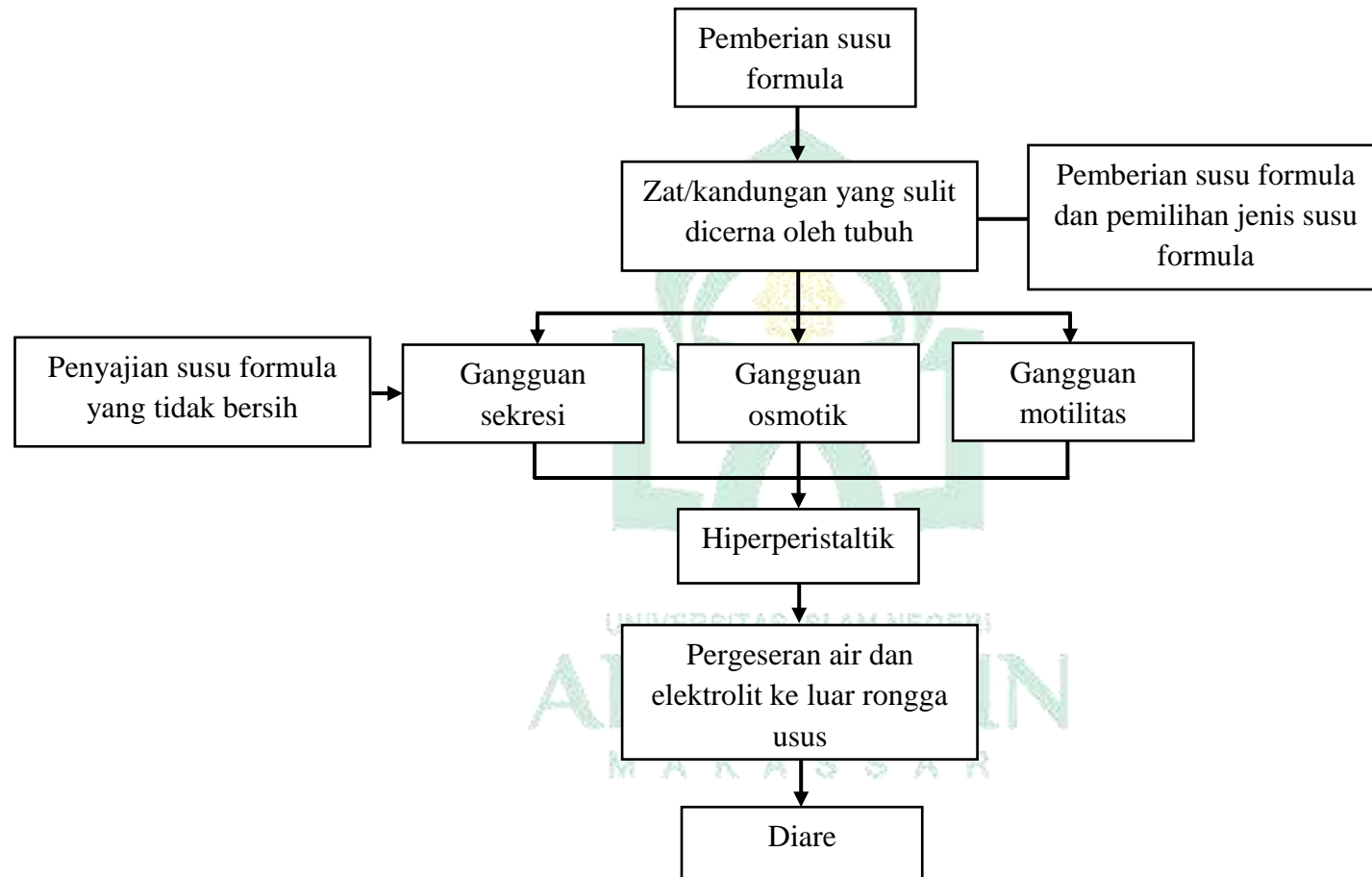

Bagan 2.1 Kerangka Teori

D. Kerangka Konsep

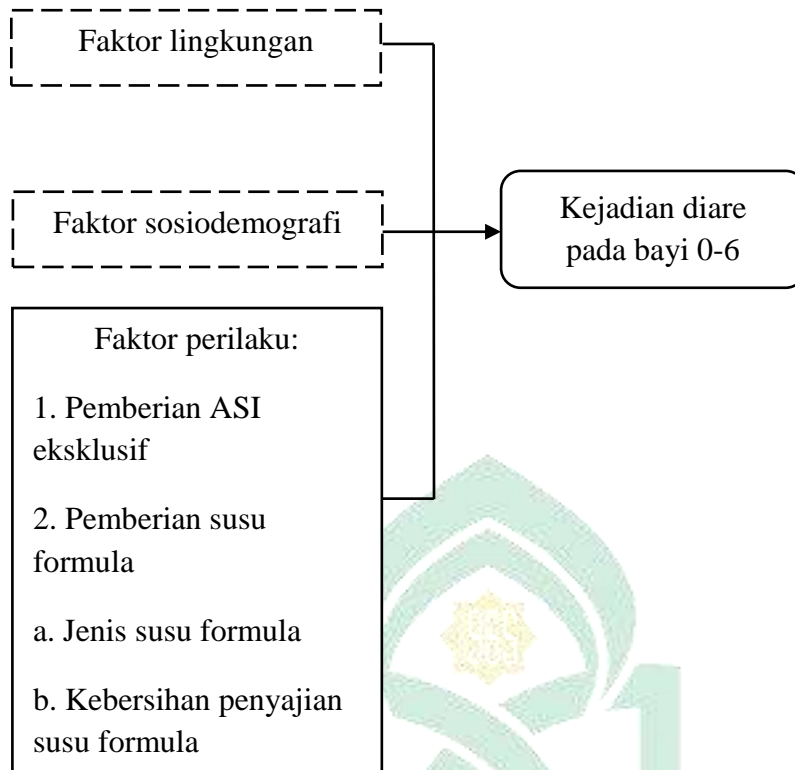

Bagan 2.2 Kerangka Konsep

BAB III

METODOLOGI PENELITIAN

A. Desain Penelitian

Desain penelitian yang digunakan dalam penelitian ini adalah observasi analitik dan deskriptif dengan pendekatan *cross sectional*. Desain penelitian ini digunakan untuk mengetahui hubungan pemberian susu formula dengan kejadian diare pada bayi 0-6 bulan.

B. Lokasi dan Waktu Penelitian

1. Lokasi Penelitian

Penelitian ini dilakukan di Puskesmas Pattingaloang dan Puskesmas Tamamaung, Kota Makassar, Provinsi Sulawesi Selatan.

2. Waktu Penelitian

Penelitian ini dilakukan pada bulan Juni sampai Juli 2022.

C. Populasi dan Sampel

1. Populasi

Populasi merupakan subjek atau objek yang akan diteliti. Populasi dari penelitian ini adalah bayi berusia 0-6 bulan yang ada di Puskesmas Pattingaloang dan Puskesmas Tamamaung sebanyak 158 bayi.

2. Sampel

Sampel merupakan subjek atau objek yang dianggap mewakili populasi. Sampel diambil menggunakan metode *purposive sampling* yaitu pengambilan sampel sesuai dengan ketentuan tertentu. Sampel pada penelitian ini adalah bayi

berusia 0-6 bulan yang ada di Puskesmas Pattingaloang dan Puskesmas Tamamaung yang memenuhi kriteria inklusi dan eksklusi.

Penentuan jumlah sampel menggunakan rumus *slovin*.

$$n = \frac{N}{1 + N(d^2)}$$

$$n = \frac{158}{1 + 158(0,05^2)}$$

$$n = \frac{158}{1,395}$$

$$n = 113,26$$

Jadi, jumlah sampel dalam penelitian ini dibulatkan menjadi 114 bayi.

Keterangan:

N = besar populasi

n = besar sampel

d = tingkat ketepatan penelitian

D. Teknik Pengambilan Sampel

Teknik yang digunakan untuk mengambil sampel pada penelitian ini adalah *non random sampling* jenis *purposive sampling*. Pengambilan sampel dilakukan sesuai dengan kriteria inklusi.

1. Kriteria Inklusi

Kriteria inklusi adalah kriteria yang harus dipenuhi oleh anggota populasi untuk dijadikan sampel. Kriteria inklusi untuk sampel pada penelitian ini adalah:

- a. Ibu dari bayi berusia 0-6 bulan yang bertempat tinggal di lokasi penelitian.

2. Kriteria Eksklusi

Kriteria eksklusi adalah kriteria dari anggota populasi yang tidak bisa dijadikan sampel. Kriteria eksklusi untuk sampel pada penelitian ini adalah:

- a. Ibu dari bayi usia 0-6 bulan yang tidak bersedia dalam penelitian ini

E. Cara Pengumpulan Data

Pengumpulan data yang dilakukan menggunakan data primer dengan memberikan kuesioner kepada ibu dari bayi yang akan diteliti dan data sekunder untuk pengambilan data awal penelitian.

F. Instrumen Penelitian

Penelitian ini dilakukan dengan menggunakan lembar kuesioner yang berisi data sebagai berikut:

1. Identitas
2. Riwayat diare
3. Riwayat pemberian susu formula

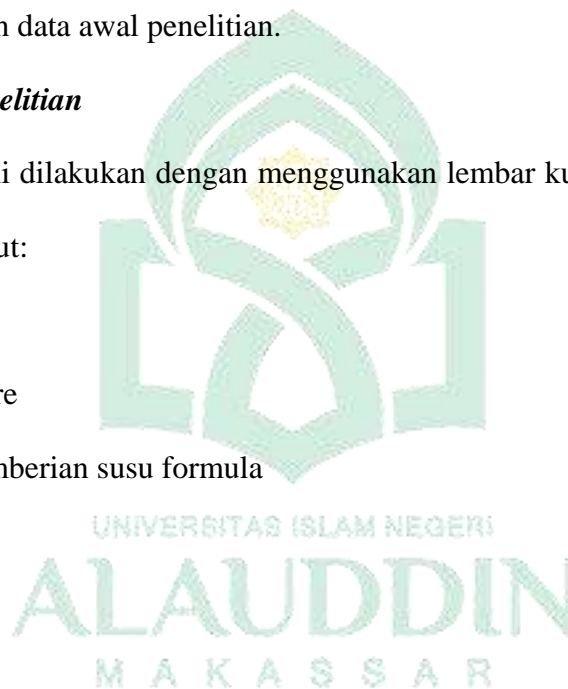

G. Kerangka Kerja

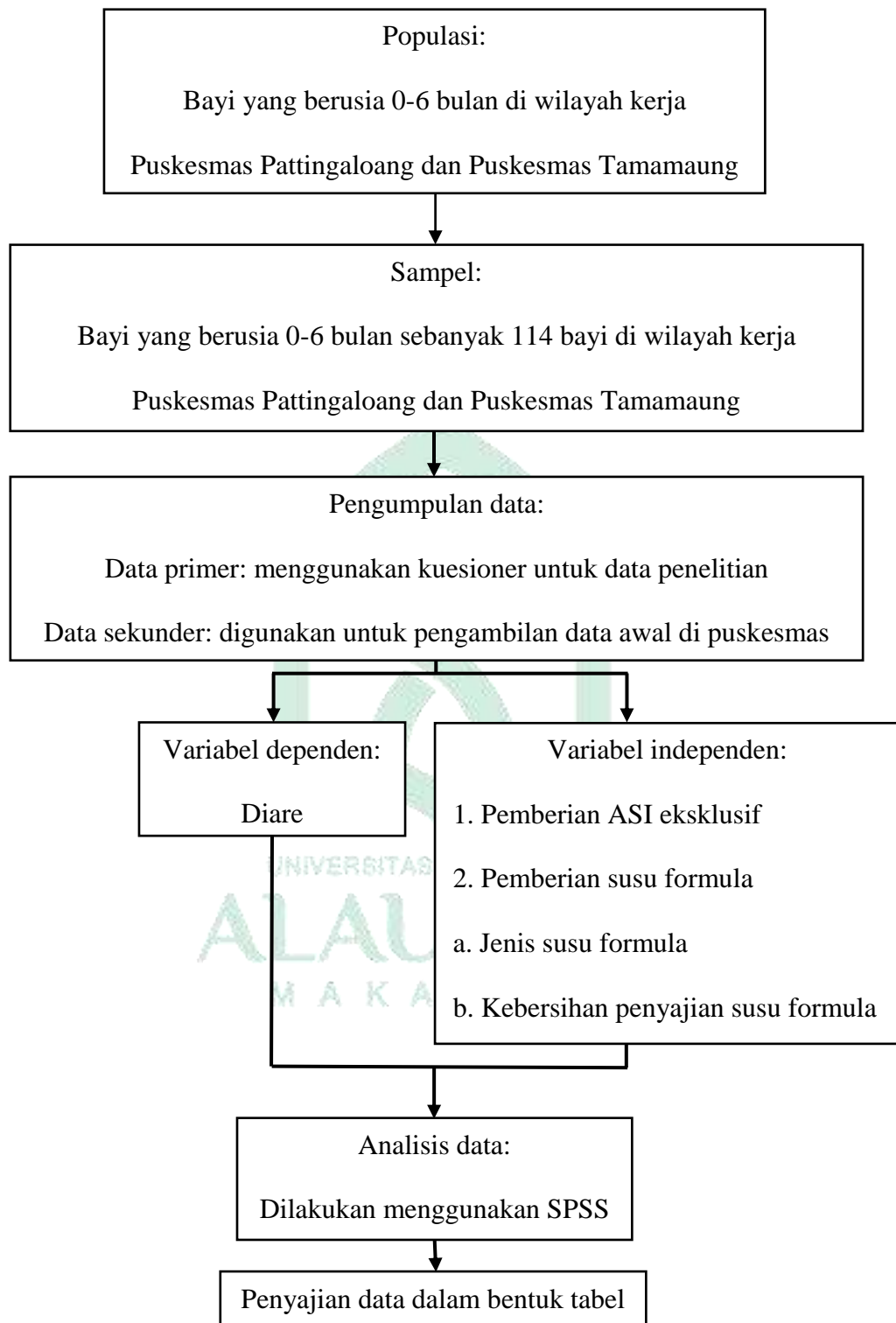

Bagan 3.1 Kerangka Kerja

H. Langkah Pengolahan Data

Data yang didapatkan dibuat dalam bentuk presentasi dan tabel distribusi frekuensi dengan pengolahan tabel kemudian dilakukan pengolahan secara sistematis, dan harus melalui langkah-langkah sebagai berikut.

1. Seleksi bertujuan untuk mengklasifikasikan data berdasarkan kategori.
2. *Editing* dilakukan pengecekan kembali pada data yang telah didapatkan sebagai usaha untuk melengkapi data yang kurang lengkap.
3. *Coding* dilakukan untuk memudahkan dalam pengolahan data, juga untuk menjaga kerahasiaan identitas responden.

Tabulasi dilakukan untuk mengelompokkan data sesuai dengan tujuan dan kemudian dimasukkan dalam tabel yang telah diberikan kode sesuai dengan analisis yang dibutuhkan sehingga mempermudah dalam analisis data.

I. Analisis Data

Analisis data yang digunakan pada penelitian ini adalah dengan menggunakan aplikasi *Statistical Package for the Social Science* (SPSS), dengan menggunakan analisis univariat untuk mengetahui karakteristik sampel dan responden. Kemudian melakukan uji bivariat yaitu uji *Pearson Chi-Square* untuk mengetahui ada tidaknya hubungan antar variabel, yaitu hubungan antara susu formula dengan kejadian diare pada bayi 0-6 bulan.

J. Etika Penelitian

Mengajukan permohonan persetujuan etik penelitian ke komite etik penelitian kesehatan Fakultas Kedokteran dan Ilmu Kesehatan Universitas Islam Negeri Alauddin Makassar.

Dalam melakukan penelitian ini ada hal-hal yang berhubungan dengan etika penelitian, yaitu:

1. Membuat surat pengantar yang ditujukan kepada pihak atau instansi sebagai permohonan izin untuk melaksanakan penelitian.
2. Sebelum meminta responden untuk mengisi instrumen penelitian, peneliti menjelaskan terlebih dahulu maksud dan tujuan penelitian, serta meminta persetujuan responden untuk ikut serta dalam penelitian dengan baik dan sopan.
3. Setiap responden dijamin kerahasiaannya atas data yang diperoleh dari hasil kuesioner dengan tidak menuliskan nama pasien, tetapi hanya berupa inisial pada laporan hasil penelitian.
4. Tidak memaksa atau melakukan intervensi pada responden penelitian saat sedang dilakukan pengumpulan data.
5. Diharapkan dari penelitian ini dapat memberikan manfaat kepada semua pihak yang terkait sesuai dengan manfaat yang telah disebutkan sebelumnya.

BAB IV

HASIL DAN PEMBAHASAN

A. Hasil

Penelitian ini dilakukan di wilayah kerja Puskesmas Pattingaloang dan Puskesmas Tamamaung Kota Makassar, Provinsi Sulawesi Selatan. Penelitian dimulai tanggal 8 Juli 2022 sampai 27 Juli 2022. Jumlah sampel dalam penelitian ini sebanyak 114 sampel. Desain penelitian yang digunakan adalah observasi analitik dan deskriptif dengan pendekatan *cross sectional*. Analisis data yang digunakan dalam penelitian ini menggunakan aplikasi SPSS dengan melakukan uji analisis univariat dan bivariat menggunakan uji *Pearson Chi-Square*.

1. Analisis Univariat

Tabel 4.1 Distribusi Frekuensi Usia Bayi

Usia Bayi (bulan)	Frekuensi (n)	Persen (%)
1	13	11.40%
2	22	19.30%
3	24	21.05%
4	18	15.79%
5	20	17.54%
6	17	14.91%
Total	114	100.00%

Berdasarkan tabel 4.1 menunjukkan distribusi frekuensi untuk usia bayi yaitu 1 bulan sebanyak 13 bayi (11,4%), 2 bulan sebanyak 22 bayi (19,3%), 3 bulan

sebanyak 24 bayi (21,05%), 4 bulan sebanyak 18 bayi (15,79%), 5 bulan sebanyak 20 bayi (17,54%), dan 6 bulan sebanyak 17 bayi (14,91%).

Tabel 4.2 Distribusi Frekuensi Jenis Kelamin Bayi

Jenis Kelamin	Frekuensi (n)	Persen (%)
Laki-Laki	67	58.77%
Perempuan	47	41.23%
Total	114	100.00%

Berdasarkan tabel 4.2 menunjukkan distribusi frekuensi jenis kelamin bayi yaitu bayi berjenis kelamin laki-laki sebanyak 67 bayi (58.77%) dan bayi berjenis kelamin perempuan sebanyak 47 bayi (41.23%).

Tabel 4.3 Distribusi Frekuensi Pemberian ASI Eksklusif dan Susu Formula

Jenis Pemberian	Frekuensi (n)	Persen (%)
Susu Formula	65	57.02%
ASI Eksklusif	49	42.98%
Total	114	100.00%

Berdasarkan tabel 4.3 menunjukkan distribusi frekuensi pemberian ASI eksklusif dan susu formula. Hasil menunjukkan bahwa sebagian besar bayi mengkonsumsi susu formula sebanyak 65 bayi (57.02%), sedangkan sisanya

mengonsumsi ASI eksklusif sebanyak 49 bayi (42.98%). Ini menunjukkan bahwa konsumsi susu formula masih lebih banyak dibandingkan ASI eksklusif.

Tabel 4.4 Distribusi Frekuensi Diare

Kejadian Diare	Frekuensi (n)	Persen (%)
Tidak	65	57.02%
Ya	49	42.98%
Total	114	100.00%

Berdasarkan tabel 4.4 menunjukkan distribusi frekuensi diare pada bayi. Hasil menunjukkan bahwa sebagian besar bayi yang mengalami tidak diare sebanyak 65 bayi (57.02%), sedangkan sisanya mengalami diare sebanyak 49 bayi (42.98%).

Tabel 4.5 Distribusi Frekuensi Jenis Susu Formula

Jenis Susu Formula	Frekuensi (n)	Persen (%)
Susu Sapi	51	78.46%
Susu Kedelai	14	21.54%
Total	65	100.00%

Berdasarkan tabel 4.5 menunjukkan distribusi frekuensi jenis susu formula bayi. Hasil menunjukkan bahwa sebagian besar ibu memberikan susu sapi sebanyak 51 responden (78.46%), sedangkan sisanya memberikan susu kedelai sebanyak 14 responden (21.54%).

Tabel 4.6 Distribusi Frekuensi Pemilihan Jenis Susu Formula dengan Diare

Jenis Susu Formila	Kejadian Diare				Total	
	Tidak		Ya		Frekuensi	Persen
	Frekuensi	Persen	Frekuensi	Persen		
Susu Sapi	8	12.30%	43	66.16%	51	78.46%
Susu Kedelai	10	15.39%	4	6.15%	14	21.54%
Total	18	27.69%	47	72.31%	65	100.00%

Berdasarkan tabel 4.6 menunjukkan distribusi frekuensi pemilihan jenis susu formula dengan kejadian diare. Hasil menunjukkan bahwa bayi yang diberikan susu sapi lebih banyak mengalami diare sebanyak 43 bayi (66.16%), sedangkan yang tidak mengalami diare sebanyak 8 bayi (12.30%). Bayi yang diberikan susu kedelai lebih banyak yang tidak mengalami diare sebanyak 10 bayi (15.39%) sedangkan yang mengalami diare sebanyak 4 bayi (6.15%). Hal ini menunjukkan bahwa bayi yang mengalami diare lebih banyak mengkonsumsi susu sapi.

Tabel 4.7 Distribusi Frekuensi Kebersihan Penyajian Susu Formula

Kebersihan Penyajian Susu Formula	Ya		Tidak	
	Frekuensi (n)	Persen (%)	Frekuensi (n)	Persen (%)
Mencuci tangan dengan air mengalir dan sabun	61	93.85%	4	6.15%
Mencuci botol dan dot	64	98.46%	1	1.54%
Merebus botol dan dot	41	63.08%	24	36.92%

Berdasarkan tabel 4.7 menunjukkan distribusi frekuensi kebersihan penyajian susu formula. Hasil menunjukkan bahwa ibu mencuci tangan dengan air mengalir dan sabun sebanyak 61 responden (93.85%), Ibu mencuci botol dan dot sebanyak 64 responden (98.46%), dan ibu merebus botol dan dot sebanyak 41 responden (63.08%).

2. Analisis Bivariat

Tabel 4.8 Hubungan antara Susu Formula dan Diare

Jenis Pemberian	Kejadian Diare				Total		<i>p-value</i>
	Tidak		Ya		Frekuensi	Persen	
	Frekuensi	Persen	Frekuensi	Persen			
Susu Formula	18	15.79%	47	41.23%	65	57.02%	0.000
ASI Eksklusif	47	41.23%	2	1.75%	49	42.98%	
Total	65	57.02%	49	42.98%	114	100.00%	

Berdasarkan tabel 4.7 menunjukkan hubungan antara konsumsi susu formula dan diare pada bayi. Hasil menunjukkan bahwa bayi yang mengonsumsi susu formula paling banyak mengalami diare sebanyak 47 bayi (41.23%), sedangkan bayi yang tidak mengalami diare sebanyak 18 bayi (15,79%). Selain itu, bayi yang mengonsumsi ASI eksklusif paling banyak tidak mengalami diare sebanyak 47 bayi (41,23%), sedangkan bayi yang mengalami diare sebanyak 2 bayi (1,75%). Hasil uji hubungan menggunakan uji *chi-square* diperoleh nilai *p-value* sebesar

0.000 yang lebih kecil daripada 0.05. Ini menunjukkan bahwa terdapat hubungan yang signifikan antara konsumsi susu formula dengan kejadian diare.

B. Pembahasan

Hasil penelitian didapatkan bayi yang diberikan ASI eksklusif sebanyak 49 (42,98%) sedangkan bayi yang diberikan susu formula sebanyak 65 bayi (57,02%). Hal ini menunjukkan bahwa lebih banyak bayi yang diberikan susu formula daripada bayi yang diberikan ASI eksklusif.

Hasil penelitian ini sejalan dengan penelitian yang dilakukan oleh Khasanah dan Sulistyawati (2018), bahwa lebih banyak bayi yang diberikan susu formula daripada yang tidak diberikan susu formula. Pemberian susu formula dapat dipengaruhi oleh faktor pekerjaan ibu, budaya, dan pengetahuan ibu. Selain itu, faktor lain pemberian susu formula yaitu bayi merasa kurang puas dengan minum ASI sehingga ibu memberikan asupan tambahan susu formula (Herawati and Murni 2018).

Banyak dari ibu yang kurang mengetahui pentingnya ASI eksklusif. Padahal pemberian ASI eksklusif sangat penting bagi pertumbuhan dan perkembangan bayi. Ada berbagai alasan ibu sehingga memberikan susu formula kepada anaknya seperti ASI yang keluar sedikit, ibu yang sibuk bekerja, dan keinginan ibu untuk memberikan tambahan asupan bayi. Semakin tinggi pendidikan ibu maka semakin luas pengetahuan ibu. Tetapi pada zaman sekarang, semua informasi sudah bisa diakses oleh semua kalangan, sehingga ibu dengan pendidikan rendah juga bisa mencari informasi lebih lanjut tentang pentingnya ASI eksklusif bagi bayi.

Hasil penelitian didapatkan bayi yang menderita diare sebanyak 49 bayi (42,98%) sedangkan bayi yang tidak menderita diare sebanyak 65 bayi (57,02%). Selain itu, dari data kejadian diare di Puskesmas Pattingaloang pada tahun 2021, terdapat 19 bayi usia <6 bulan yang menderita diare.

Hasil penelitian ini tidak sejalan dengan penelitian yang dilakukan oleh Herawati dan Murni (2018), bahwa lebih banyak bayi berusia 0-6 bulan yang mengalami diare. Menurut peneliti, hasil penelitian ini berbeda dengan penelitian sebelumnya karena perbedaan teknik pengambilan sampel. Penelitian sebelumnya menggunakan teknik sampel jenuh sedangkan peneliti menggunakan teknik *purposive sampling*.

Diare paling sering terjadi pada anak usia dibawah 5 tahun. Pada bayi yang berusia 0-6 bulan sangat rentan mengalami diare karena sistem imun yang belum optimal. Diare dapat disebabkan oleh bakteri, virus, dan parasit. Penularan diare paling sering terjadi karena makanan yang terkontaminasi oleh mikroorganisme tersebut.

Hasil penelitian didapatkan ibu memilih jenis susu formula sapi sebanyak 51 ibu (78,46%) dan ibu memilih jenis susu formula kedelai sebanyak 14 ibu (21,54%). Peneliti belum menemukan hasil penelitian yang menjelaskan variabel tersebut. Pemilihan susu formula yang tidak tepat dapat berisiko pada kesehatan bayi seperti alergi atau intoleransi. Pemberian jenis susu formula harus disesuaikan dengan keadaan bayi. Gejala yang harus diamati sebelum menentukan susu formula yaitu gangguan saluran cerna (Nirwana 2017). Susu formula sapi paling banyak dikonsumsi karena produknya banyak tersedia dipasaran. Sedangkan susu formula

kedelai jarang dikonsumsi tetapi kandungan susu kedelai juga tidak kalah dengan kandungan susu formula sapi (Nirwana 2017).

Susu formula sapi lebih terkenal dikalangan masyarakat serta menjadi pilihan pertama ibu karena lebih banyak ditemukan daripada susu formula kedelai. Selain itu, harga susu formula sapi relatif lebih murah dibandingkan susu formula kedelai. Banyak berbagai merek yang beredar dengan harga yang berbeda. Setiap merek menawarkan berbagai kandungan dalam susu formula tersebut. Menurut beberapa pakar gizi, semakin mahal harga susu formula maka semakin banyak tambahan zat gizi dalam kandungannya. Tetapi nyatanya ada beberapa susu formula dengan harga yang lebih murah dan memiliki kandungan yang sama dengan susu formula dengan harga yang mahal. Jadi ibu harus pintar dalam memilih susu formula dengan kandungan yang tepat dan harga yang terjangkau.

Hasil penelitian menunjukkan bahwa bayi yang diberikan susu sapi lebih banyak mengalami diare sebanyak 43 bayi (66.16%), sedangkan yang tidak mengalami diare sebanyak 8 bayi (12.30%). Bayi yang diberikan susu kedelai lebih banyak yang tidak mengalami diare sebanyak 10 bayi (15.39%) sedangkan yang mengalami diare sebanyak 4 bayi (6.15%). Hal ini menunjukkan bahwa bayi yang mengalami diare lebih banyak mengkonsumsi susu sapi. Peneliti belum menemukan hasil penelitian yang menjelaskan variabel tersebut.

Banyak bayi yang mengalami diare akibat pemberian susu formula. Hal ini terjadi karena susu formula lebih banyak mengandung protein kasein dibandingkan ASI. Protein kasein lebih sulit dicerna oleh usus bayi sehingga dapat menyebabkan terjadinya diare. (Nurliyani 2020). Susu formula kedelai dapat dijadikan alternatif

bagi bayi yang mengalami alergi terhadap susu sapi. Hal ini terjadi karena susu formula kedelai tidak mengandung laktosa seperti yang ada pada susu formula sapi. Tetapi dalam penelitian lebih lanjut, tidak dianjurkan pemberian susu formula kedelai karena dapat mempengaruhi sistem reproduksi (Kliegman and Marcante 2021). Susu formula mengandung fitroesterogen yang diduga dapat menyebabkan terjadinya pubertas dini (Testa et al. 2018).

Ibu harus memilih jenis susu formula yang tepat. Kandungan susu formula harus sesuai dengan kondisi dan kebutuhan bayi. Susu formula memiliki kandungan protein, laktosa, vitamin, dan lain-lain. Ada beberapa bayi yang tidak cocok atau alergi terhadap laktosa pada susu sapi. Hal tersebut menyebabkan terjadinya diare. Susu kedelai tidak memiliki kandungan laktosa seperti yang terkandung dalam susu sapi. Oleh karena itu, susu kedelai menjadi pilihan alternatif bagi bayi yang tidak cocok atau alergi terhadap laktosa susu sapi. Tetapi susu kedelai juga dapat menimbulkan reaksi alergi kedelai yang ditandai dengan diare dan ruam pada kulit. Oleh karena itu, ibu dianjurkan untuk konsultasi dengan dokter untuk pemilihan susu formula yang tepat.

Hasil penelitian didapatkan bayi yang mengonsumsi susu formula paling banyak mengalami diare sebanyak 47 bayi (41,23%), sedangkan bayi yang tidak mengalami diare sebanyak 18 bayi (15,79%). Selain itu, bayi yang mengonsumsi ASI eksklusif paling banyak tidak mengalami diare sebanyak 47 bayi (41,23%), sedangkan bayi yang mengalami diare sebanyak 2 bayi (1,75%). Hasil uji hubungan ini memperoleh nilai *p-value* sebesar 0.00 yang lebih kecil daripada 0.05 yang

menunjukkan bahwa terdapat hubungan yang signifikan antara konsumsi ASI eksklusif dengan kejadian diare.

Hasil penelitian ini sejalan dengan penelitian Sentana, Adnyana, dan Subanada (2018), bahwa ASI eksklusif berhubungan secara signifikan terhadap kejadian diare, dimana status non-ASI eksklusif meningkatkan risiko kejadian diare pada bayi dengan nilai $p=0,005$. Disimpulkan bahwa ASI non-eksklusif meningkatkan risiko diare pada bayi.

Selain itu, hasil penelitian ini sejalan dengan penelitian Khasanah dan Sulistyawati (2018), bahwa ada hubungan pemberian susu formula dengan kejadian diare pada bayi 0-6 bulan dengan hasil uji statistik chi-square didapatkan nilai x^2 hitung $6,763 >$ nilai x^2 tabel $3,84$ yang berarti H_0 ditolak H_1 diterima.

ASI berperan pada perkembangan sistem imun. Kolostrum dapat mengandung *immunoglobulin A (IgA)*, *lactoferrin*, dan *human milk oligosaccharide (HMO)*. Kandungan tersebut dapat mengurangi risiko infeksi pada bayi. Pemberian ASI eksklusif pada bayi 0-6 bulan sangat dianjurkan karena ASI merupakan makanan terbaik untuk bayi karena mengandung semua zat gizi yang mempengaruhi pertumbuhan dan perkembangan secara optimal (Saragih and Listianasari 2017).

Susu formula merupakan media yang baik bagi pertumbuhan bakteri. Jika terjadi kontaminasi bakteri, maka akan berdampak negatif terhadap bayi seperti terjadi diare. Susu formula tidak mengandung zat proaktif *lactobacillus bifidus* yang dapat menghambat pertumbuhan bakteri (Khasanah and Sulistyawati 2018).

Salah satu penyebab diare pada bayi usia 0-6 bulan adalah pemberian susu formula. Susu formula rentan terkontaminasi oleh mikroorganisme. Sistem imun pada bayi usia 0-6 bulan belum bekerja secara optimal. Sehingga lebih rentan menyebabkan terjadinya diare pada bayi usia 0-6 bulan. Selain itu, sistem pencernaan bayi usia 0-6 bulan juga belum optimal. Protein kasein yang terkandung dalam susu formula lebih banyak daripada protein whey. Protein kasein lebih sulit dicerna oleh bayi usia 0-6 bulan, sehingga bisa menyebabkan terjadinya diare. Selain itu, laktosa yang terkandung dalam susu formula terutama susu formula sapi, dapat menyebabkan terjadinya alergi yang menimbulkan diare. Serta pemberian susu kedelai pada bayi usia 0-6 bulan juga dapat menyebabkan terjadinya alergi kedelai yang menimbulkan diare. Oleh karena itu, sangat dianjurkan untuk memberikan ASI eksklusif kepada bayi usia 0-6 bulan, Kandungan ASI lebih baik daripada kandungan susu formula. Salah satunya yaitu ASI mengandung immunoglobulin yang sangat penting untuk sistem imun. Protein dalam ASI lebih banyak protein whey dibandingkan protein kasein, sehingga protein lebih mudah diserap oleh bayi. Hal tersebut dapat mencegah bayi mengalami diare.

Hasil penelitian didapatkan mayoritas ibu menjaga kebersihan dalam penyajian susu formula seperti ibu mencuci tangan dengan air mengalir dan sabun sebanyak 61 ibu (93,85%), ibu mencuci botol dan dot sebanyak 64 ibu (98,46%), dan ibu merebus botol dan dot sebanyak 41 ibu (63,08%).

Hasil penelitian ini sejalan dengan penelitian yang dilakukan oleh Lanida dan Farapti (2018), kebanyakan ibu terbiasa mencuci tangan dengan sabun dan sebagian besar melakukan teknik membersihkan botol dengan baik. Namun masih ada

beberapa yang kadang mencuci tangan dan tidak menggunakan sabun. Hal tersebut tidak dapat menghilangkan kuman yang di tangan. Selain itu, sebagian lainnya ibu melakukan teknik membersihkan botol yang buruk seperti hanya mencuci botol ataupun hanya merendam botol dalam air mendidih. Kebersihan botol yang kurang dapat menyebabkan botol terkontaminasi bakteri. Botol yang kotor dapat menjadi media mikroorganisme berkembangbiak (Fathir et al. 2017).

Kebersihan menjadi faktor yang sangat berpengaruh terhadap terjadinya kontaminasi mikroorganisme. Untuk mencegah terjadinya kontaminasi susu formula oleh mikroorganisme, maka harus menjaga kebersihan saat pembuatan susu formula. Sebelum membuat susu formula, ibu harus mencuci tangan dengan sabun dan air mengalir. Selain itu, ibu harus memastikan botol dan dot dicuci dan direbus dengan baik. Hal tersebut harus dilakukan untuk membunuh mikroorganisme yang terdapat pada tangan, botol, dan dot. Jika kebersihan dalam penyajian susu formula tidak baik, maka dapat menyebabkan terjadi diare.

Dari hasil penelitian yang didapatkan, penulis menyatakan bahwa susu formula dapat menyebabkan terjadinya diare. Hal ini terjadi apabila ibu salah dalam pemilihan jenis susu formula dan tidak menjaga kebersihan dalam penyajian susu formula. Untuk mencegah terjadinya diare pada bayi usia 0-6 bulan, sangat dianjurkan untuk memberikan ASI eksklusif. Sesuai dengan ayat al-Quran yaitu QS al-Baqarah/2:233 yang memerintahkan ibu untuk memberikan ASI eksklusif kepada bayi. Ibu dapat memberikan susu selain ASI apabila memenuhi syarat yaitu adanya izin yang diberikan oleh suami dan pemberian susu selain ASI yang tidak membahayakan bayi.

C. Keterbatasan Penelitian

Penelitian ini memiliki beberapa keterbatasan dalam penelitian yaitu:

1. Keterbatasan waktu penelitian sehingga peneliti menggunakan teknik *purposive sampling*, sehingga sampel tidak menjamin bisa menjadi representasi populasi yang diteliti.
2. Kurangnya minat beberapa ibu datang ke puskesmas dan posyandu untuk melakukan pengecekan rutin kesehatan bayi sehingga peneliti harus datang ke rumah-rumah responden untuk melakukan wawancara.
3. Hasil dari penelitian ini bergantung pada kejujuran responden dalam memberikan jawaban kepada peneliti.



BAB V

PENUTUP

A. Kesimpulan

Berdasarkan hasil dan penelitian yang telah dijelaskan sebelumnya, maka dapat disimpulkan sebagai berikut:

1. Bayi mengkonsumsi susu formula sebanyak 65 bayi (57.02%), sedangkan sisanya mengkonsumsi ASI eksklusif sebanyak 49 bayi (42.98%). Ini menunjukkan bahwa konsumsi susu formula masih lebih banyak daripada ASI eksklusif.
2. Bayi yang tidak mengalami diare sebanyak 65 bayi (57.02%), sedangkan sisanya mengalami diare sebanyak 49 bayi (42.98%). Hal ini menunjukkan bahwa bayi yang diare lebih banyak daripada bayi yang tidak diare.
3. Sebagian besar ibu memberikan susu sapi sebanyak 51 responden (78.46%), sedangkan sisanya memberikan susu kedelai sebanyak 14 responden (21.54%). Hal ini menunjukkan bayi yang mengkonsumsi susu formula sapi lebih banyak daripada susu formula kedelai.
4. Bayi yang diberikan susu sapi lebih banyak mengalami diare sebanyak 43 bayi (66.16%), sedangkan yang tidak mengalami diare sebanyak 8 bayi (12.30%). Bayi yang diberikan susu kedelai lebih banyak yang tidak mengalami diare sebanyak 10 bayi (15.39%) sedangkan yang mengalami diare sebanyak 4 bayi (6.15%). Hal ini menunjukkan bahwa bayi yang mengalami diare lebih banyak mengkonsumsi susu sapi.

5. Sebagian besar ibu menjaga kebersihan dalam penyajian susu formula seperti ibu melakukan cuci tangan dengan air mengalir dan sabun sebanyak 61 responden (93.85%), Ibu melakukan cuci botol dan dot sebanyak 64 responden (98.46%), dan ibu merebus botol dan dot sebanyak 41 responden (63.08%).
6. Bayi yang mengonsumsi susu formula paling banyak mengalami diare sebanyak 47 bayi (41.23%), sedangkan bayi yang tidak mengalami diare sebanyak 18 bayi (15,79%). Selain itu, bayi yang mengonsumsi ASI eksklusif paling banyak tidak mengalami diare sebanyak 47 bayi (41,23%), sedangkan bayi yang mengalami diare sebanyak 2 bayi (1,75%). Hal ini menunjukkan adanya hubungan yang signifikan antara konsumsi susu formula dengan kejadian diare. Serta sesuai dengan al-Quran yang menjelaskan bahwa ibu dianjurkan memberikan ASI kepada anaknya karena ASI memiliki kandungan yang lebih baik untuk bayi daripada susu formula.

B. Saran

1. Bagi peneliti

Peneliti diharapkan dapat menerapkan ilmu yang telah didapatkan selama studi dan menambah pengetahuan dan pengalaman dalam penelitian dibidang kesehatan. Untuk peneliti selanjutnya terkhusus dalam bidang ini, diharapkan menambahkan variabel penelitian baru ataupun menganalisis hubungan variabel baru dengan kejadian diare seperti pemilihan jenis susu formula dan kebersihan penyajian susu formula. Selain itu, peneliti mengharapkan untuk penelitian selanjutnya melakukan teknik pengambilan sampel yang berbeda seperti *total*

sampling agar hasil yang didapatkan lebih kecil kemungkinan kesalahan yang lebih kecil.

2. Bagi lokasi penelitian

Peneliti mengharapkan program imunisasi dan posyandu yang telah berjalan di lokasi penelitian bisa memiliki alur yang lebih baik, serta memberikan arahan kepada ibu-ibu untuk rutin melakukan pengecekan kesehatan bayi.



DAFTAR PUSTAKA

- Doreen. 2018. "Formula Feeds." In *Royal College of Nursing*.
- Fathir, Muhammad et al. 2017. "Hubungan Higienitas Botol Susu Dengan Kejadian Diare Di Wilayah Puskesmas Kelayan Timur Banjarmasin." *Berkala Kedokteran* 13(1): 47–52.
- Guyton, A., and J Hall. 2019. *Buku Ajar Fisiologi Kedokteran*. Jakarta: EGC.
- Herawati, Rika, and Cahaya Murni. 2018. "Hubungan Pemberian Susu Formula Dengan Kejadian Diare Pada Bayi Usia 0-6 Bulan Di Desa Koto Tinggi Kecamatan Rambah Kabupaten Rokan Hulu." *Jurnal Maternity and Neonatal* 2(5): 309–17.
- Iskandar, and Maulidar. 2016. "Hubungan Pemberian Susu Formula Dengan Kejadian Diare Pada Bayi Usia 0-6 Bulan." *Jurnal AcTion: Aceh Nutrition Journal* 1(2): 73–77.
- Jap, Arvin Leonard Sumadi, and Ariani Dewi Widodo. 2021. "Diare Akut Pada Anak Yang Disebabkan Oleh Infeksi." *Jurnal Kedokteran Meditek* 27(3).
- Kemenkes RI. 2018. *Laporan Provinsi Sulawesi Selatan Risesdas 2018*.
- Kemenkes RI. 2020. "Profil Kesehatan Indonesia Tahun 2019." In eds. Boga Hardhana, Farida Sibue, and Winne Widiyanti. Jakarta: Kemenkes RI, 28–28.
- Khasanah, Nurun Ayati, and Wiwit Sulistyawati. 2018. "Hubungan Pemberian Susu Formula Dengan Kejadian Diare Pada Bayi Usia 0 – 6 Bulan Di Desa Gayaman Kecamatan Mojoanyar Kabupaten Mojokerto Website : [Http://Jurnal.Strada.Ac.Id/Jqwh](http://Jurnal.Strada.Ac.Id/Jqwh) | Email : Jqwh@strada.Ac.Id Journal for

- Quality in Women ' s Health.” 1(2): 1–6.
- Kliegman, Robert, and Karen Marcadante. 2021. *Nelson: Ilmu Kesehatan Anak Esensial*. 8 (Terjema. Indonesia: Elsevier.
- Lanida, Bella Putri, and Farapti. 2018. “Pencegahan Kejadian Diare Pada Balita Melalui Higienitas Botol Susu.” *Jurnal Berkala Epidemiologi* 6(3): 244–51.
- Lauralee, Sherwood. 2022. *Fisiologi Manusia: Dari Sistem Ke Sel*. 9th ed. Jakarta: EGC.
- Nirwana, Ade Benih. 2017. *ASI & Susu Formula: Kandungan Dan Manfaat ASI Dan Susu Formula*. Yogyakarta: Nuha Medika.
- Novia Sari, Riska, Endang Tri Wahyuni Maharani, and Andari Puji Astuti. 2020. *Analisis Kandungan Laktosa Dan Protein Pada Air Susu Ibu (ASI) Dan Susu Formula*.
- Nurliyani. 2020. *Imunologi Susu*. ed. Mrsetyawan. Yogyakarta: Gadjah Mada University Press.
- Olii, Nancy. 2019. “Perbedaan Peningkatan Berat Badan Bayi 6 Bulan Yang Diberi ASI Eksklusif Dan Susu Formula Di Wilayah Kerja Puskesmas Tapa Kabupaten Bone Bolango.” *Jurnal Nasional Ilmu Kesehatan* 2(1).
- Pohan, Rahmadanni. 2019. “Perspektif Islam Terhadap Pemberian Susu Formula Kepada Anak.” *Jurnal Madania* 9(2).
- Saragih, Marianawati, and Yanita Listianasari. 2017. “Diare Dan Pemberian ASI Eksklusif Pada Bayi Umur 0-6 Bulan.” *Poltekkes Kemenkes Tasikmalaya*.
- Sari, Fatimah, Tri Budi Rahayu, and Tengah Tahun. 2013. *Hubungan Pemberian Susu Formula Dengan Kejadian Diare Pada Bayi 0-6 Bulan Di Wilayah*

Kerja Puskesmas Tegal Rejo Kabupaten Magelang Provinsi Jawa Tengah Tahun 2013.

Sentana, Kadek Agus Rendy Surya, I Gusti Agung Ngurah Sugitha Adnyana, and Ida Bagus Subanada. 2018. "Hubungan Pemberian Asi Eksklusif Dengan Kejadian Diare Pada Bayi." *E-Jurnal Medika* 7(10): 2303–1395. <http://ojs.unud.ac.id/index.php/eum>.

Shihab, M. Quraish. 2012. *Tafsir Al-Misbah*. Jakarta: Lentera Hati.

Simadibrata, Marcellus, and Daldiyono. 2017. *Buku Ajar Ilmu Penyakit Dalam*. 6th ed. eds. Siti Setiati et al. Jakarta: InternaPublishing.

Subagyo, Bambang, and Nurtjahjo Budi Santoso. 2015. *Buku Ajar Gastroenterologi-Hepatologi*. ed. Juffrie Mohammad. IDAI.

Sudargo, T, T Aristasari, and A Afifah. 2018. "1000 Hari Pertama Kehidupan." *Gaja Mada University Press*.

Sumampouw, Oksfriani Jufri, Soemarno, Sri Andarini, and Endang Sriwahyuni. 2017. *Diare Balita: Suatu Tinjauan Masyarakat Dari Bidang Kesehatan Masyarakat*. 2nd ed. Yogyakarta: Grup Penerbitan CV Budi Utama.

Testa, Ilaria et al. 2018. "Soy-Based Infant Formula: Are Phyto-Oestrogens Still in Doubt?" *Frontiers in Nutrition* 5(November): 1–8.

Utami, Nurul, and Nabila Luthfiana. 2017. "Faktor-Faktor Yang Mempengaruhi Kejadian Diare Pada Anak." *MAJORITY* 5(4): 101–6.

Wahyuningsih, Ika Setya. 2012. *Hubungan Pemberian Susu Formula Dengan Kejadian Diare Pada Bayi Umur 0-6 Bulan Di Puskesmas Kretek Wonosobo Tahun 2012.*

WHO. 2017. *Diarrhoeal Disease*. <https://www.who.int/news-room/factsheets/detail/diarrhoeal-disease>.

Yulendasari, Rika, and Muhammad Firdaus. 2019. 13 *Faktor-Faktor Yang Berhubungan Dengan Pemberian Susu Formula Pada Bayi Usia 0-6 Bulan*. Lampung.



Lampiran 1

LEMBAR PERSETUJUAN *INFORMED CONSENT*

Yang bertanda tangan di bawah ini:

Nama :

Alamat :

Setelah mendapatkan penjelasan dari peneliti, maka saya bersedia berpartisipasi menjadi responden dalam penelitian yang akan dilakukan oleh:

Nama : Bunga Dhiaz Anggraini

NIM : 70600118016

Saya memahami bahwa penelitian ini tidak membahayakan dan merugikan saya maupun keluarga saya, sehingga saya bersedia menjadi responden dalam penelitian ini.

Makassar,



UNIVERSITAS ISLAM NEGERI
ALAUDDIN
M A K A S S A R

(Nama Lengkap dan Tanda Tangan)

Lampiran 2

KUESIONER PENELITIAN

HUBUNGAN PEMBERIAN SUSU FORMULA DENGAN KEJADIAN DIARE PADA BAYI 0-6 BULAN DI PUSKESMAS PATTINGALOANG DAN PUSKESMAS TAMAMAUNG KOTA MAKASSAR

A. IDENTITAS RESPONDEN

Nama :
Umur :
Pendidikan :
Pekerjaan :
Jenis Kelamin Anak :



B. PETUNJUK

1. Berilah tanda (√) pada salah satu kolom jawaban (Ya) atau (Tidak).
2. Jawablah sesuai dengan keadaan anak anda.

Cara Pemberian Susu Formula

No.	Pertanyaan	Jawaban	
		Ya	Tidak
1.	Apakah anak ibu mengkonsumsi susu formula bahan susu sapi?		

2.	Apakah anak ibu mengkonsumsi formula bahan susu kedelai?		
3.	Apakah ibu mencuci tangan dengan air mengalir dan sabun dahulu sebelum menyajikan susu formula pada anak?		
4.	Apakah ibu selalu mencuci botol susu dan dot?		
5.	Apakah ibu merebus botol atau dot sebelum digunakan?		
6.	Apakah ibu selalu memilih susu menurut usia anak ibu?		
7.	Apakah ibu mengikuti petunjuk pembuatan dalam kemasan susu formula?		
8.	Apakah ibu mencampurkan air dingin dengan air panas dengan takaran sesuai petunjuk?		
9.	Apakah ibu menggunakan sendok takar yang disediakan agar kekentalan sesuai?		
10.	Apakah ibu mencampurkan berbagai merk susu?		
11.	Apakah susu yang diminum <2 jam?		
12.	Apakah ibu selalu mencampur susu sisa pembuatan yang lama dengan yang baru dibuat?		
13.	Apakah ibu mengambil air dari sumber air yang bersih (tidak berwarna, tidak berbau dan tidak berasa) saat menyajikan susu formula?		
14.	Apakah ibu selalu memperhatikan batas kadaluarsa kemasan susu formula?		

15.	Apakah botol susu dipakai sendiri atau tidak bergantian?		
16.	Apakah ibu mengocok susu sebelum diberikan pada anak?		
17.	Apakah ibu memeriksa suhu susu formula yang sudah dibuat sebelum diberikan pada anak?		
18.	Apakah ibu selalu memaksa bayi untuk menghabiskan susu?		
19.	Apakah ibu menyendawakan bayi setelah diberikan susu?		
20.	Apakah ibu memberikan susu formula dengan dot?		

Faktor Kejadian Diare

No.	Pertanyaan	Jawaban	
		Ya	Tidak
21.	Apakah bayi ibu diare dalam bentuk lembek sampai cair?		
22.	Apakah bayi ibu lama diarenya <14 hari?		
23.	Apakah bayi ibu mengalami diare >3x dalam sehari?		
24.	Apakah bayi ibu mengalami penurunan berat badan saat terjadi diare?		
25.	Apakah ibu membawa anak berobat segera ke pelayanan kesehatan dan mengikuti semua anjuran dokter?		

Lampiran 3



KEMENTERIAN AGAMA REPUBLIK INDONESIA
UNIVERSITAS ISLAM NEGERI ALAUDDIN MAKASSAR
FAKULTAS KEDOKTERAN DAN ILMU KESEHATAN

Kampus I: Jl. Sultan Alauddin No.63 Makassar
Kampus II: Jl. H.M. Yasin Limpo No.36 Romang Polong-Gowa Telp. (0411) 841879 Fax (0411) 8221400

Nomor : B-2114/Un.06/FKIK/PP.09/5/2022 Gowa, 31 Mei 2022
Lampiran : -
Hal : **Permohonan Pengajuan Kode Etik**

Yth.
Komite Etik Penelitian Fakultas Kedokteran dan Ilmu Kesehatan
Universitas Islam Negeri Alauddin Makassar
di-

Tempat

Assalamu alaikum Warrahmatullahi Wabarakatuh

Dalam rangka penelitian mahasiswa Program Studi Pendidikan Dokter Fakultas Kedokteran dan Ilmu Kesehatan Universitas Islam Negeri Alauddin Makassar, maka kami mohon kesediaan Bapak/Ibu memberikan persetujuan/izin kode etik kepada mahasiswa yang tersebut di bawah ini :

Nama : Bunga Dhiaz Anggraini
NIM : 70600118016
Program Studi : Pendidikan Dokter
Judul Penelitian : Hubungan Pemberian Susu Formula dengan Kejadian Diare pada Bayi 0-6 Bulan di Puskesmas Pattingaloang dan Puskesmas Tamamaung Kota Makassar
Dosen Pembimbing : 1. dr. Purnamaniswaty Yunus, M.Kes
2. Dr. dr. H. Najamuddin, M.Kes

Demikian harapan kami, atas perhatian dan kerjasamanya disampaikan terima kasih.

Wassalam

 **Dekan Fakultas Kedokteran dan Ilmu Kesehatan**
Wakil Dekan Bidang Akademik

Gemy Nástity Handayany

KOMITE ETIK PENELITIAN KESEHATAN
HEALTH RESEARCH ETHICS COMMITTEE
UNIVERSITAS ISLAM NEGERI ALAUDDIN MAKASSAR
UNIVERSITAS ISLAM NEGERI ALAUDDIN MAKASSAR

KETERANGAN LAYAK ETIK
DESCRIPTION OF ETHICAL EXEMPTION
"ETHICAL EXEMPTION"

B.290/KEPK/FKIK/VI/2022

Protokol penelitian yang diusulkan oleh :
The research protocol proposed by

Peneliti utama : BUNGA DHIAZ ANGGRAINI
Principal In Investigator

Nama Institusi : Universitas Islam Negeri Alauddin Makassar
Name of the Institution

Dengan judul:
Title

**"HUBUNGAN PEMBERIAN SUSU FORMULA DENGAN KEJADIAN DIARE PADA
BAYI 0-6 BULAN DI PUSKESMAS PATTINGALOANG DAN PUSKESMAS
TAMAMAUNG KOTA MAKASSAR"**

*"THE RELATIONSHIP OF FORMULA FEEDING WITH THE EVENT OF DIARRHEA IN INFANTS 0-6
MONTHS AT PATTINGALOANG PUSKESMAS AND TAMAMAUNG PUSKESMAS CITY MAKASSAR"*

Dinyatakan layak etik sesuai 7 (tujuh) Standar WHO 2011, yaitu 1) Nilai Sosial, 2) Nilai Ilmiah, 3) Pemerataan Beban dan Manfaat, 4) Risiko, 5) Bujukan/Eksploitasi, 6) Kerahasiaan dan Privacy, dan 7) Persetujuan Setelah Penjelasan, yang merujuk pada Pedoman CIOMS 2016. Hal ini seperti yang ditunjukkan oleh terpenuhinya indikator setiap standar.

Declared to be ethically appropriate in accordance to 7 (seven) WHO 2011 Standards. 1) Social Values, 2) Scientific Values, 3) Equitable Assessment and Benefits, 4) Risks, 5) Persuasion/Exploitation, 6) Confidentiality and Privacy, and 7) Informed Consent, referring to the 2016 CIOMS Guidelines. This is as indicated by the fulfillment of the indicators of each standard.

Pernyataan Laik Etik ini berlaku selama kurun waktu tanggal 29 Juni 2022 sampai dengan tanggal 29 Juni 2023.

This declaration of ethics applies during the period June 29th, 2022 until June 29th, 2023.

June 29th, 2022
Professor and Chairperson,

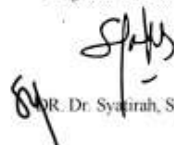
R. Dr. Syarifah, Sp.A., M.Kes



KEMENTERIAN AGAMA REPUBLIK INDONESIA
UNIVERSITAS ISLAM NEGERI ALAUDDIN MAKASSAR
FAKULTAS KEDOKTERAN DAN ILMU KESEHATAN

Kampus I: Jl. Sultan Alauddin No.63 Makassar
Kampus II: Jl. H.M. Yasin Limpo No.36 Romang Polong-Gowa Telp. (0411) 841879 Fax (0411) 8221400

Nomor : B-2120/Un.06/FKIK/PP.00.9/5/2022 Gowa, 03 Juni 2022
Sifat : Penting
Lampiran : 1 (satu) Proposal
Perihal : Permohonan Izin Penelitian

Kepada Yth.
Kepala Dinas Penanaman Modal dan Pelayanan Terpadu Satu Pintu
Provinsi Sulawesi Selatan

Di
Tempat

Assalamu 'Alaikum Wr. Wb.

Dengan hormat, disampaikan bahwa mahasiswa UIN Alauddin Makassar Yang tersebut dibawah ini :

Nama : Bunga Dhiaz Anggaraini
N I M : 70600118016
Fakultas/Jurusan : Kedokteran dan Ilmu Kesehatan / Pendidikan Dokter
Semester : VIII (Delapan)
Alamat : Kp. Kali Baru RT 001/003 Desa Mekarsari,
Kec. Tambun Selatan, Kab. Bekasi

Bermaksud melakukan penelitian dalam rangka penyusunan skripsi sebagai salah satu Syarat Untuk Memperoleh gelar sarjana. Adapun judul skripsi :

"Hubungan Pemberian Susu Formula dengan Kejadian Diare pada Bayi 0-6 Bulan di Puskesmas Pattingaloang Makassar dan Puskesmas Tamamaung Kota Makassar".

Dengan Dosen Pembimbing : 1. dr. Purnamaniswaty Yunus, M.Kes
2. Dr. dr. H. Najamuddin, M.Kes

Untuk maksud tersebut kami memohon kepada Bapak/Ibu kiranya berkenan memberi izin untuk melakukan penelitian di Puskesmas Pattingaloang Makassar dan Puskesmas Tamamaung, terhitung mulai Juni sampai dengan Juli 2022.

Demikian permohonan kami, atas perhatian dan bantuan Bapak/Ibu diucapkan terimakasih.

Wassalam
Dekan,

Syatirah

Tembusan :
-Rektor UIN Alauddin Makassar di Gowa



**PEMERINTAH PROVINSI SULAWESI SELATAN
DINAS PENANAMAN MODAL DAN PELAYANAN TERPADU SATU PINTU**

Jl. Bougenville No.5 Telp. (0411) 441077 Fax. (0411) 448938
Website : <http://simap-new.sulselprov.go.id> Email : ptsp@sulselprov.go.id
Makassar 90231

Nomor : **2498/S.01/PTSP/2022** Kepada Yth.
Lampiran : - Walikota Makassar
Perihal : **Izin penelitian**

di-
Tempat

Berdasarkan surat Dekan Fak. Kedokteran dan Ilmu Kesehatan UIN Alauddin Makassar Nomor : B-2120/UN.06/FKIK/PP.00.9/5/2022 tanggal 03 Juni 2022 perihal tersebut diatas, mahasiswa/peneliti dibawah ini:

Nama : **BUNGA DHIAZ ANGGRAINI**
Nomor Pokok : **70600118016**
Program Studi : **Pendidikan Dokter**
Pekerjaan/Lembaga : **Mahasiswa (S1)**
Alamat : **Jl. H.M. Yasin Limpo No.36 Romang Polong-Gowa**

PROVINSI SULAWESI SELATAN
Bermaksud untuk melakukan penelitian di daerah/kantor saudara dalam rangka menyusun SKRIPSI, dengan judul :

" HUBUNGAN PEMBERIAN SUSU FORMULA DENGAN KEJADIAN DIARE PADA BAYI 0-6 BULAN DI PUSKESMAS PATTINGALOANG DAN PUSKESMAS TAMAMAUNG KOTA MAKASSAR "

Yang akan dilaksanakan dari : Tgl. **07 Juni s/d 31 Juli 2022**

Sehubungan dengan hal tersebut diatas, pada prinsipnya kami **menyetujui** kegiatan dimaksud dengan ketentuan yang tertera di belakang surat izin penelitian.

Demikian Surat Keterangan ini diberikan agar dipergunakan sebagaimana mestinya.

Diterbitkan di Makassar
Pada Tanggal 07 Juni 2022

A.n. GUBERNUR SULAWESI SELATAN
PLT. KEPALA DINAS PENANAMAN MODAL DAN PELAYANAN TERPADU
SATU PINTU PROVINSI SULAWESI SELATAN



Dra. Hj SUKARNIATY KONDOLELE, M.M.
Pangkat : **PEMBINA UTAMA MADYA**
Nip : **19650606 199003 2 011**

Tembusan Yth
1. Dekan Fak. Kedokteran dan Ilmu Kesehatan UIN Alauddin Makassar di Makassar;
2. *Pertinggal.*



PEMERINTAH KOTA MAKASSAR
BADAN KESATUAN BANGSA DAN POLITIK

Jalan Ahmad Yani No 2 Makassar 90111
Telp +62411 – 3615867 Fax +62411 – 3615867

Email : Kesbang@makassar.go.id Home page : <http://www.makassar.go.id>

Makassar, 07 Juni 2022

K e p a d a

Yth. KEPALA DINAS KESEHATAN
KOTA MAKASSAR

Di –
MAKASSAR

SURAT IZIN PENELITIAN
Nomor : 070/199 -II/BKBP/II/2022

- Dasar** : 1. Undang-Undang Nomor 11 Tahun 2019 tentang Sistem Nasional Ilmu Pengetahuan dan Teknologi.
2. Peraturan Menteri Dalam Negeri Nomor 17 Tahun 2016 tentang Pedoman Penelitian dan Pengembangan di Kementerian Dalam Negeri dan Pemerintahan Daerah.
3. Peraturan Daerah Kota Makassar Nomor 8 Tahun 2016 tentang Pembentukan dan Susunan Perangkat Daerah Kota Makassar (Lembaran Daerah Kota Makassar Tahun 2016 Nomor 8).
- Memperhatikan** : Surat Kepala Dinas Penanaman Modal dan Pelayanan Terpadu Satu Pintu Provinsi Sulawesi Selatan nomor **2498/S.01/PTSP/2022** Tanggal 07 Juni 2022 perihal Izin Penelitian.

Setelah membaca maksud dan tujuan penelitian yang tercantum dalam proposal penelitian, maka pada prinsipnya Kami menyetujui dan memberikan Izin Penelitian kepada :

Nama : **BUNGA DHIAZ ANGGRAINI**
NIM / Jurusan : 70600118016 / Pendidikan Dokter
Pekerjaan : Mahasiswa (S1) / UIN
Tanggal pelaksanaan : **07 Juni s/d 31 Juli 2022**
Jenis Penelitian : Skripsi
Alamat : Jl. H. M. Yasin Limpo No.36 Romang Polong-Gowa
Judul : **"HUBUNGAN PEMBERIAN SUSU FORMULA DENGAN KEJADIAN DIARE PADA BAYI 0-6 BULAN DI PUSKESMAS PATTINGALOANG DAN PUSKESMAS TAMAMAUNG KOTA MAKASSAR"**

Demikian Surat Izin Penelitian ini diberikan agar digunakan sebagaimana mestinya dan selanjutnya yang bersangkutan melaporkan hasilnya kepada Walikota melalui Kepala Badan Kesatuan Bangsa dan Politik Kota Makassar Melalui *Email Bidanghublabakesbangpolmks@gmail.com*.

a.n. WALIKOTA MAKASSAR
KEPALA BADAN KESBANGPOL.

u.b.

SEKERTARIS,

DR. HARI, S.I.P., S.H., M.H., M.Si

Pangkat : Pembina Tingkat I/IV.b

NIP : 19730607 199311 1 001

Tembusan :

1. Walikota Makassar di Makassar (*sebagai laporan*);
2. Kepala Badan Kesatuan Bangsa dan Politik Prov. Sul – Sel. di Makassar;
3. Kepala Badan Kesatuan Bangsa dan Politik Kota Makassar (*sebagai laporan*);
4. Kepala Unit Pelaksana Teknis P2T Badan Koordinasi Penanaman Modal Daerah Prov. Sul Sel di Makassar;
5. Dekan Fak. Kedokteran dan Ilmu Kesehatan UIN Alauddin Makassar di Makassar;
6. Mahasiswa yang bersangkutan;
7. Arsip.



**PEMERINTAH KOTA MAKASSAR
DINAS KESEHATAN**

Jl. Teduh Bersinar No. 1 Tlp. (0411) 881549, Fax (0411) 887710
MAKASSAR

Nomor : 440/65/PSDK N/2022
Lamp :
Perihal : Penelitian

Kepada Yth,
Kepala Puskesmas Pattingaloang

Di -

Tempat

Sehubungan Surat dari Badan kesatuan bangsa dan Kesatuan Politik No : 070//1144- II-BKBP/VI/2022, tanggal 8 Juni 2022 ,maka bersama ini disampaikan kepada saudara bahwa :

Nama : **Bunga Dhiaz Anggraini**
NIM : **70600118016**
Jurusan : **S1 Pendidikan Dokter**
Institusi : **UIN Alauddin Makassar**
Judul : **Hubungan pemberian susu formula dengan kejadian diare pada bayi 0-6 bulan di Puskesmas Pattingaloang dan Puskesmas Tamamaung**

Akan melaksanakan kegiatan penelitian di wilayah puskesmas yang saudara pimpin pada tanggal 7 Juni 2022 s/d 31 Juli 2022

Demikianlah disampaikan, atas kerjasamanya diucapkan terima kasih



Makassar, 8 Juni 2022
Kepala Dinas Kesehatan
Kota Makassar

Dr. Nursaidah Sirajuddin
Pangkat : Pembina
NIP : 19730112 2006042012



**PEMERINTAH KOTA MAKASSAR
DINAS KESEHATAN**

Jl. Teduh Bersinar No. 1 Tlp. (0411) 881549, Fax (0411) 887710
MAKASSAR

Nomor : 440/65/PSDK/VI/2022
Lamp :
Perihal : Penelitian

Kepada Yth,
Kepala Puskesmas Tamamaung

Di -

Tempat

Sehubungan Surat dari Badan kesatuan bangsa dan Kesatuan Politik No : 070//
1144- II-BKBP/VI/2022, tanggal 8 Juni 2022 ,maka bersama ini disampaikan kepada
saudara bahwa :

Nama : **Bunga Dhiaz Anggraini**
NIM : **70600118016**
Jurusan : **S1 Pendidikan Dokter**
Institusi : **UIN Alauddin Makassar**
Judul : **Hubungan pemberian susu formula dengan
kejadian diare pada bayi 0-6 bulan di Puskesmas
Patingaloang dan Puskesmas Tamamaung**

Akan melaksanakan kegiatan penelitian di wilayah puskesmas yang saudara
pimpin pada tanggal 7 Juni 2022 s/d 31 Juli 2022

Demikianlah disampaikan, atas kerjasamanya diucapkan terima kasih

Makassar, 8 Juni 2022
Kepala Dinas Kesehatan
Kota Makassar

Dr. Nutsaidah Sirajuddin
Pangkat : Pembina
NIP : 19730112 2006042012

Lampiran 4

Usia Bayi

	Frequency	Percent	Valid Percent	Cumulative Percent
Valid 1.00	13	11.4	11.4	11.4
2.00	22	19.3	19.3	30.7
3.00	24	21.1	21.1	51.8
4.00	18	15.8	15.8	67.5
5.00	20	17.5	17.5	85.1
6.00	17	14.9	14.9	100.0
Total	114	100.0	100.0	

Jenis Kelamin

	Frequency	Percent	Valid Percent	Cumulative Percent
Valid Laki-Laki	67	58.8	58.8	58.8
Perempuan	47	41.2	41.2	100.0
Total	114	100.0	100.0	

Asi Eksklusif

	Frequency	Percent	Valid Percent	Cumulative Percent
Valid Tidak	65	57.0	57.0	57.0
Ya	49	43.0	43.0	100.0
Total	114	100.0	100.0	

Susu Formula

	Frequency	Percent	Valid Percent	Cumulative Percent
Valid Tidak	49	43.0	43.0	43.0
Ya	65	57.0	57.0	100.0
Total	114	100.0	100.0	

Susu Sapi

	Frequency	Percent	Valid Percent	Cumulative Percent
Valid	49	43.0	43.0	43.0
Tidak	14	12.3	12.3	55.3
Ya	51	44.7	44.7	100.0
Total	114	100.0	100.0	

Susu kedelai

	Frequency	Percent	Valid Percent	Cumulative Percent
Valid	49	43.0	43.0	43.0
Tidak	51	44.7	44.7	87.7
Ya	14	12.3	12.3	100.0
Total	114	100.0	100.0	

Mencuci Tangan dengan Air Mengalir dan Sabun

	Frequency	Percent	Valid Percent	Cumulative Percent
Valid	49	43.0	43.0	43.0
Tidak	4	3.5	3.5	46.5
Ya	61	53.5	53.5	100.0
Total	114	100.0	100.0	

Mencuci Botol dan Dot

	Frequency	Percent	Valid Percent	Cumulative Percent
Valid	49	43.0	43.0	43.0
Tidak	1	.9	.9	43.9
Ya	64	56.1	56.1	100.0
Total	114	100.0	100.0	

UNIVERSITAS ISLAM NEGERI

Merebus Botol dan Dot

	Frequency	Percent	Valid Percent	Cumulative Percent
Valid	49	43.0	43.0	43.0
Tidak	24	21.1	21.1	64.0
Ya	41	36.0	36.0	100.0
Total	114	100.0	100.0	

Kejadian Diare

	Frequency	Percent	Valid Percent	Cumulative Percent
Valid Tidak	65	57.0	57.0	57.0
Ya	49	43.0	43.0	100.0
Total	114	100.0	100.0	

Sufor * Kejadian Diare

Crosstab

Count

		Kejadian Diare		Total
		Tidak	Ya	
Sufor	Tidak	47	2	49
	Ya	18	47	65
Total		65	49	114

Chi-Square Tests

	Value	df	Asymptotic Significance (2-sided)	Exact Sig. (2-sided)	Exact Sig. (1-sided)
Pearson Chi-Square	53.065 ^a	1	.000		
Continuity Correction ^b	50.317	1	.000		
Likelihood Ratio	62.369	1	.000		
Fisher's Exact Test				.000	.000
Linear-by-Linear Association	52.599	1	.000		
N of Valid Cases	114				

a. 0 cells (0.0%) have expected count less than 5. The minimum expected count is 21.06.

b. Computed only for a 2x2 table

RIWAYAT HIDUP



A. Identitas Penulis

1. Nama : Bunga Dhiaz Anggraini
2. NIM : 70600118016
3. Jurusan : Pendidikan Dokter
4. Tempat/Tanggal Lahir : Bekasi, 24 Agustus 1999
5. Jenis Kelamin : Perempuan
6. Agama : Islam
7. Alamat : Kp. Kali Baru, Kab. Bekasi
8. Orang Tua
 - a. Ayah : Dede Suryadi
 - b. Ibu : Wiwit Widyastuti

B. Riwayat Pendidikan

1. SD : SDN Mekarsari 01
2. SMP : SMPN 1 Tambun Selatan
3. SMA : SMAN 1 Tambun Selatan