

EFEK EKSTRAK MAKROALGA TERHADAP BAKTERI *Staphylococcus aureus* DAN *Methicillin Resisten Staphylococcus aureus*



Skripsi

Diajukan untuk Memenuhi Salah Satu Syarat Meraih Gelar Sarjana Sains
Pada Jurusan Biologi Fakultas Sains dan Teknologi
UIN Alauddin Makassar

UNIVERSITAS ISLAM NEGERI
Oleh
ALAUDDIN
M A K A S S A R
SRI UTAMI PUTRI
NIM. 60300112073

JURUSAN BIOLOGI
FAKULTAS SAINS DAN TEKNOLOGI
UNIVERSITAS ISLAM NEGERI ALAUDDIN MAKASSAR
2016

PERNYATAAN KEASLIAN SKRIPSI

Dengan penuh kesadaran, penyusun yang bertanda tangan di bawah ini menyatakan bahwa skripsi ini benar adalah hasil karya penyusun sendiri. Jika di kemudian hari terbukti bahwa skripsi ini merupakan duplikat, tiruan, plagiat, atau disusun oleh orang lain secara keseluruhan atau sebahagian, maka skripsi dan gelar yang diperlukan karenanya, batal demi hukum.

Makassar, Maret 2016

Penyusun

UNIVERSITAS ISLAM NEGERI
ALAUDDIN
M A K A S S A R
SRI UTAMI PUTRI
NIM. 60300112073

PENGESAHAN SKRIPSI

Skripsi yang berjudul “**Efek Ekstak Makroalga Terhadap Bakteri *Staphylococcus aureus* dan Methicillin Resisten *Staphylococcus aureus***” yang disusun oleh Sri Utami Putri, NIM: 60300112073, Mahasiswa Jurusan Biologi pada Fakultas Sains dan Teknologi UIN Alauddin Makassar, telah diuji dan dipertahankan dalam sidang Munaqasyah yang diselenggarakan pada hari selasa, tanggal 22 Maret 2016, Dinyatakan dapat diterima sebagai salah satu syarat untuk memperoleh gelar Sarjana dalam Ilmu Sains dan Teknologi, Jurusan Biologi.

Makassar,

UNIVERSITAS ISLAM NEGERI

ALAUDDIN

M A K A S S A R

DEWAN PENGUJI:

Ketua	: Prof. Dr. H. Arifuddin, M.Ag.	(.....)
Sekretaris	: Fatmawati Nur, S.Si., M.Si.	(.....)
Munaqisy I	: Ar. Syarif Hidayat, S.si., M.Kes.	(.....)
Munaqisy II	: Isna Rasdiana Aziz, S.Si., M.Sc.	(.....)
Munaqisy III	: Dr. Hasyim Haddade, S.Ag., M.Ag.	(.....)
Pembimbing I	: Dr. Mashuri Masri, S.Si., M.Kes.	(.....)
Pembimbing II	: Eka Sukmawati, S.Si., M.Si	(.....)

KATA PENGANTAR



Tiada kalimat yang pantas terucap, selain kalimat Alhamdulillah Rabbil alamin, yang mana atas berkat rahmat dan hidayah Allah swt sehingga skripsi yang berjudul “Efek Ekstrak Makroalga Terhadap Bakteri *Staphylococcus aureus* Dan *Methicillin Resisten Staphylococcus aureus*” ini dapat terselesaikan, yang merupakan salah satu syarat untuk memperoleh gelar Sarjana Sains (S.Si). Shalawat dan salam semoga tetap tecurah kepada Baginda Rasulullah Saw yang telah mengajarkan beberapa ilmu ini. pengetahuan yang dijadikan lampu penerang dalam mengarungi bahtera kehidupan ini.

Penulis menyadari banyak pihak yang telah berpartisipasi dan membantu dalam menyelesaikan penulisan skripsi ini. Untuk itu, secara khusus iringan doa dan ucapan terima kasih yang sebesar-besarnya penulis berikan kepada kedua orang tua penulis ayahanda H. Mustafa Jalling dan Ibunda Hj. Nurpisah yang telah mendidik dan mencurahkan kasih sayang dengan ketulusan dan keikhlasan, yang tak henti-hentinya melantukan doa terbaik di setiap akhir sujud beliau bagi penulis serta rela mengorbankan segalanya demi tercapainya harapan dari sang anak tercinta yang tidak akan pernah mampu untuk dibalas, serta saudara-saudara penulis Sitti Rahmiwaty Mustafa, Sitti Ratnawaty Mustafa dan Resky Aprianty Mustafa yang menjadi motivator penulis. Semoga berkah dan rahmat Allah Swt. selalu menaungi mereka.

Selain itu juga penulis mengucapkan terima kasih dan memberikan penghargaan yang setinggi-tingginya kepada:

1. Bapak Prof. Dr. Musafir Pababbari, M.Si selaku Rektor Universitas Islam Negeri Alauddin Makassar Yang telah memberikan kebijakan-kebijakan demi membangun UIN Alauddin Makassar agar lebih berkualitas sehingga dapat bersaing dengan perguruan tinggi lainnya.
2. Bapak Prof. Dr. Arifuddin M.Ag selaku Dekan Fakultas Sains dan Teknologi UIN Alauddin Makassar. Beserta pembantu Dekan I, Pembantu Dekan II dan Pembantu Dekan III dan seluruh staf administrasi yang telah memberikan berbagai fasilitas kepada kami selama masa pendidikan.
3. Bapak Dr. Mashuri Masri M.Kes, selaku Ketua Jurusan Biologi sekaligus sebagai pembimbing I dan ibu Baiq Farhatul S.Si, M.Si selaku sekretaris jurusan Biologi.
4. Ibu Eka Sukmawaty S.Si, M.Si selaku pembimbing II dalam proses penulisan skripsi ini yang telah banyak menuangkan waktunya untuk membimbing penulis sehingga skripsi ini dapat terselesaikan.
5. Bapak Ar. Syarif Hidayat S.Si, M.Kes selaku penguji I/pembahas I
6. Ibu Isna Rasdianah Aziz S.Si, M.Sc selaku penguji II/pembahas II
7. Bapak Hasyim Hadade S.Ag, M.Ag selaku penguji III/pembahas III
8. Bapak dan Ibu Dosen dalam jajaran Fakultas Sains dan Teknologi UIN Alauddin Makassar yang selama ini telah mendidik penulis dengan baik sehingga penulis dapat menyelesaikan pendidikannya pada tingkat perguruan tinggi.

9. Kepala dan staf Laboratorium Mikrobiologi Universitas Islam Negeri Alauddin Makassar yang telah banyak memberikan bimbingan selama penulis melakukan penelitian.
10. Ibunda Hj. Nurpisah S.Sos yang dengan tulus senantiasa memberikan doa, kasih sayang dan cinta kasihnya, serta semangat yang tidak pernah putus kepada penulis, sehingga penulis dapat menyelesaikan pendidikan di tingkat perguruan tinggi.
11. Saudara perempuanku Sitti Rahmiwaty Mustafa, Sitti Ratnawaty Mustafa, dan Resky Aprianty Mustafa dan keluarga besar penulis yang dengan tulus senantiasa memberikan doa, kasih sayang dan cinta kasihnya serta semangat yang tidak pernah putus kepada penulis, sehingga penulis dapat menyelesaikan pendidikan di tingkat perguruan tinggi.
12. Saudara seperjuanganku, Jum, Putri, Venny, Asrini, Epi, Tuti, Kiya dan Baim yang telah banyak memberikan masukan dan semangat satu sama lain, serta setia menemani penulis dalam suka dan duka hingga tercapainya harapan bersama.
13. Teman-teman “**RANVIER**” (Biologi Angkatan 2012) yang telah banyak memberikan saran kepada penulis dan menghadirkan cerita indah selama kurang lebih 3 tahun bersama.
14. Kakak IKA Alumni Jurusan Biologi Fakultas Sains dan Teknologi UIN Alauddin Makassar.
15. Adik-adik mahasiswa jurusan Biologi angkatan 2013, 2014 dan 2015.
16. Teman-teman KKNP-VI di Desa Pao Kecamatan Tombolo Pao Kabupaten Gowa.

17. Serta Semua pihak yang telah membantu dan memberikan dukungan, yang tidak bisa penulis sebutkan satu persatu.

Penulis juga menyadari bahwa karya sederhana ini masih jauh dari kesempurnaan, karena kesempurnaan hanyalah milik-Nya. Oleh karena itu penulis mengharapkan kritik dan saran yang bersifat konstruktif dari para pembaca, guna perbaikan ke depannya.

Akhirnya penulis berharap semoga skripsi ini dapat memberikan manfaat bagi penulis khususnya, dan bagi para pembaca pada umumnya. Semoga Allah senantiasa melindungi dan melimpahkan rahmat-Nya, Amin.

Makassar, Maret 2016



Sri Utami Putri

DAFTAR ISI

	Halaman
JUDUL	i
PERNYATAAN KEASLIAN SKRIPSI	ii
PENGESAHAN SKRIPSI	iii
KATA PENGANTAR	iv - vii
DAFTAR ISI	viii - x
ABSTRAK	xi
ABSTRAC	xii
BAB I PENDAHULUAN	1 - 7
A. Latar Belakang	1
B. Rumusan Masalah	4
C. Ruang Lingkup Penelitian	4
D. Kajian Pustaka / Penelitian Terdahulu	4
E. Tujuan Penelitian	6
F. Kegunaan Penelitian	6
BAB II TINJAUAN TEORITIS	8 - 35
A. Tinjauan Makroalga	8
1. <i>Chlorophyceae</i>	11
2. <i>Phaeophyceae</i>	13
3. <i>Rhodophyceae</i>	15
B. Tinjauan <i>Caulerpa racemosa</i>	18
C. Tinjauan <i>Sargassum sp</i>	21
D. Tinjauan <i>Euchema spinosum</i>	23
E. Tinjauan <i>Staphylococcus aureus</i>	25
F. Tinjauan <i>Methicillin Resisten Staphylococcus Aureus</i>	28
1. Pengertian MRSA	28
2. Mekanisme Resisten MRSA	30
G. Ayat dan Hadis yang Relevan	32
H. Kerangka Pikir	35
BAB III METODE PENELITIAN	36 - 40
A. Jenis Dan Lokasi Penelitian	36
B. Variabel Penelitian	36
C. Devenisi Operasional Variabel	36
D. Instrumen Penelitian	37
E. Prosedur Kerja	37
1. Pengambilan sampel	37
2. Ekstraksi sampel	38

3. Peremejaan bakteri	38
4. Penyimpanan Bakteri uji	38
5. Uji daya hambat	39
6. Analisis Data	40
BAB IV HASIL DAN PEMBAHASAN	41 - 49
A. Hasil Penelitian	40
B. Pembahasan	44
BAB VI KESIMPULAN DAN SARAN	50
A. Kesimpulan	50
B. Saran	50
KEPUSTAKAAN	
LAMPIRAN-LAMPIRAN	
DAFTAR TABEL	
DAFTAR GAMBAR	
DAFTAR GRAFIK	
DAFTAR RIWAYAT HIDUP	



ABSTRAC

Name : Sri Utami Putri
NIM : 60300112073
Thesis Title : **Effect Of Macroalgae Extract Against Bacteria *Staphylococcus aureus* And Methicillin resistant *Staphylococcus aureus* (MRSA)**

A research on the inhibition test extracts *sargassum sp*, *euchema spinosum*, *coulerpa racemosa*, against *Staphylococcus aureus* bacteria and *Meticillinlti resistant Staphylococcus aureus*. This study aimed to determine the effects of extracts of macroalgae of any solvents and combinations of solvents extracts that provide the highest inhibition against *Staphylococcus aureus* and *Methicillin Resistant Staphylococcus aureus*. *Sargassum algae sp*, *euchema spinosum*, *coulerpa racemosa* in the extraction method meserasi 3 times in a row using ethanol and methanol, using a comparator control aquades and ampicillin. The results showed that all extracts have inhibitory to bacteria *Staphylococcus aureus* and *Methicillin Resistant Staphylococcus aureu*. The highest inhibitory to bacteria *S. aureus* was shown extracts *euchema spinosum* on ethanol while the *MRSA* bacteria are shown in the methanol extract *euchema spinosum*. Components of antimicrobial compounds contained in ethanol and methanol extracts are flavonoids. The size of the inhibition zone is formed relatively smaller, when compared to the size of the inhibition zone formed by the comparator antibiotic compounds.

Keywords: macroalgae, *S. aureus*, *MRSA*, Power resistor.

UNIVERSITAS ALAUDDIN
M A K A S S A R

ABSTRAK

Nama : Sri Utami Putri
NIM : 60300112073
Judul Skripsi : **Efek Ekstrak Makroalga Terhadap Bakteri *Staphylococcus aureus* Dan *Methicillin resisten Staphylococcus aureus (MRSA)* ”**

Telah dilakukan penelitian tentang uji daya hambat ekstrak *sargassum* sp, *euchema* spinosum, *coulerpa racemosa*, terhadap bakteri *Staphylococcus aureus* dan *Meticillinlti resisten Staphylococcus aureus*. Penelitian ini bertujuan untuk mengetahui pengaruh ekstrak makroalga dari setiap pelarut dan kombinasi ekstrak dari pelarut yang memberikan penghambatan tertinggi terhadap bakteri *Staphylococcus aureus* dan *Methicillin Resisten Staphylococcus aureus*. Alga *sargassum* sp, *euchema* spinosum, *coulerpa racemosa* di ekstraksi menggunakan metode meserasi 3 kali secara berturut-turut menggunakan pelarut etanol dan methanol, kontrol pembanding menggunakan aquades dan ampicillin. Hasil penelitian menunjukkan bahwa Semua ekstrak memiliki daya hambat untuk bakteri *Staphylococcus aureus* dan *Methicillin Resisten Staphylococcus aureu*. Daya hambat tertinggi untuk bakteri *S. aureus* ditunjukkan ekstrak *euchema* spinosum pada etanol sedangkan untuk bakteri *MRSA* ditunjukkan ekstrak *Euchema* spinosum pada metanol. Komponen senyawa antimikroba yang terdapat dalam ekstrak etanol dan metanol ini adalah flavonoid. Ukuran zona hambat yang terbentuk relatif lebih kecil, jika dibandingkan dengan ukuran zona hambat yang dibentuk oleh senyawa antibiotik pembanding.

Kata Kunci : Makroalga, *S. aureus*, *MRSA*, Daya hambat .

BAB I

PENDAHULUAN

A. Latar Belakang

Indonesia merupakan negara maritim dengan kekayaan biota laut yang melimpah. Salah satu biota laut yang banyak dimanfaatkan adalah makroalga. Indonesia memiliki tidak kurang dari 628 jenis makroalga dari 8000 jenis makroalga yang ditemukan di seluruh dunia. Sebagian besar makroalga di Indonesia bernilai ekonomis tinggi yang dapat digunakan sebagai makanan dan obat-obatan secara tradisional (Luning 1990).

Pemanfaatan Makroalga sebagai bahan obat-obatan berhubungan dengan senyawa bioaktif yang terkandung di dalamnya. Bioaktif ini sangat bermanfaat bagi pengembangan industri farmasi seperti sebagai antibakteri, anti-tumor, antikanker dan industri agrokimia terutama untuk *antifeedant*, fungisida dan herbisida. Kemampuan makroalga untuk memproduksi metabolit sekunder terhalogenasi yang bersifat sebagai senyawa bioaktif dimungkinkan terjadi karena kondisi lingkungan hidup alga yang ekstrim seperti salinitas yang tinggi atau digunakan untuk mempertahankan diri dari ancaman predator (Putra, 2006).

Besarnya potensi biota laut termasuk makroalga membuat para ilmuwan dan produsen senyawa antibiotik dunia mulai melirik laut sebagai sumber antibiotik potensial. Hal ini mungkin disebabkan karena sebagian besar sumber daya alam di laut belum dieksploitasi secara maksimal dan juga kebutuhan dunia saat ini terhadap antibiotik jenis baru semakin mendesak, karena antibiotik standar yang ada sekarang semakin berkurang efektivitasnya karena banyak bakteri

patogen yang sudah mulai resisten terhadap antibiotik tersebut. Tingginya kasus infeksi baik yang endemik maupun epidemik serta penggunaan obat-obat yang terus menerus diduga sebagai penyebab terjadinya resistensi. Menurut kemenkes (2011), resistensi antibiotik juga terjadi akibat penggunaan antibiotik yang tidak bijak dan penerapan kewaspadaan standar (*standard precaution*) yang tidak benar di fasilitas pelayanan kesehatan.

Kejadian resistensi bisa diartikan sebagai kasus atau musibah yang muncul dikarenakan perbuatan manusia seperti yang telah dijelaskan. Dalam Al Qur'an kita telah diperingatkan oleh Allah SWT dalam surah Asy-Syura [42]: 30, yang berbunyi.

وَمَا أَصَابَكُمْ مِّنْ مُّصِيبَةٍ فَبِمَا كَسَبَتْ أَيْدِيكُمْ وَيَعْفُوا عَنْ كَثِيرٍ ۝۳۰

Terjemahnya :

Dan apa saja musibah yang menimpa kamu maka adalah disebabkan oleh perbuatan tanganmu sendiri, dan Allah memaafkan sebagian besar (dari kesalahan-kesalahanmu).

Ibnu Katsir *rahimahullah* dalam tafsirnya berkata “Wahai sekalian manusia, ketahuilah bahwa musibah yang menimpa kalian tidak lain adalah disebabkan karena dosa yang kalian dahulu perbuat.

Dosa yang dimaksud dihubungkan dengan kasus resistensi adalah penggunaan antibiotik yang tidak tepat.

Kasus resistensi yang menjadi perhatian dunia sekarang ini adalah munculnya bakteri-bakteri yang resisten pada banyak antibiotik. Salah satunya adalah bakteri MRSA (*Methicillin-Resistant Staphylococcus aureus*). Meskipun

berdasarkan namanya MRSA berarti *S. aureus* yang resisten terhadap metisilin tetapi bukti empiris menunjukkan bahwa bakteri ini tidak hanya resisten terhadap metisilin melainkan juga resisten terhadap berbagai antimikroba atau bersifat multiresisten.

Bakteri MRSA yang multiresisten mengakibatkan pemilihan antibiotik untuk terapi menjadi semakin sulit. Antibiotik pilihan untuk terapi infeksi MRSA adalah vankomisin, namun telah ditemukan penyebaran MRSA yang menurun kepekaannya terhadap vankomisin. Bahkan terapi terhadap infeksi MRSA menggunakan beberapa kombinasi antibiotik belum sepenuhnya berhasil. Sehingga eksplorasi sumber antibiotik baru sangat diperlukan. Hal ini sesuai hadist Rasulullah:

UNIVERSITAS ISLAM NEGERI
ALA UDDIN
M A K I N S A R
حَيْرُ النَّاسِ أَنْفَعُهُمْ لِلنَّاسِ

Terjemahnya :

Sebaik-baik manusia adalah yang paling bermanfaat bagi manusia (HR. Ahmad, ath-Thabrani, ad-Daruqutni, no:3289).

Berdasarkan penjelasan tersebut dilakukanlah penelitian ini dengan harapan peneliti menemukan alternatif antibiotik baru dari makro alga yang dapat dimanfaatkan untuk mengatasi masalah MRSA.

B. Rumusan Masalah

Adapun rumusan masalah dari penelitian adalah:

1. Bagaimana pengaruh ekstrak makroalga dari setiap pelarut yang digunakan terhadap pertumbuhan *Staphylococcus aureus* dan *Methicillin Resisten Staphylococcus aureus* (MRSA)?
2. Ekstrak dan pelarut mana yang memberikan penghambatan tertinggi terhadap *Staphylococcus aureus* dan *Methicillin Resisten Staphylococcus aureus* (MRSA)?

C. Ruang Lingkup Penelitian

Adapun ruang lingkup dari penelitian ini adalah :

1. Isolat *Staphylococcus aureus* dan MRSA (*Methicillin-Resistant Staphylococcus aureus*) diperoleh dari Laboratorium Penelitian dan Pengembangan Sains, Universitas Hasanuddin.
2. Makro alga yang digunakan yaitu *Caulerpa Sp* dari kelas Chlorophyceae, *Sargassum sp* dari kelas Phaeohyceae dan *Euchema spinosum* dari kelas Rhodophyceae. Makro alga diperoleh dari perairan Puntundo Takalar.
3. Penelitian ini dilaksanakan pada bulan Desember 2015- Februari 2016 di Laboratorium Mikrobiologi Fakultas Sains dan Teknologi Universitas Islam Negeri Alauddin Makassar.

D. Kajian Pustaka

Dalam kajian pustaka dibahas beberapa temuan hasil penelitian sebelumnya untuk melihat kejelasan arah, originalitas, kemanfaatan, dan posisi dari penelitian ini, di bandingkan dengan beberapa temuan penelitian yang dilakukan sebelumnya yaitu sebagai berikut:

1. Penelitian sebelumnya telah dilakukan oleh Val, *et al* (2001), “Kemampuan ekstrak kasar dari beberapa spesies alga sebagai antibakteri terhadap *Staphylococcus*”, Penelitian ini secara spesifik menemukan bahwa spesies makroalga *Caulerpa taylori*, *Halimeda discoidea*, *Ulva rugida*, *Dictyota*, *sp*, dan *Osmundea hybrida* efektif menghambat pertumbuhan bakteri *Staphylococcus aureus* dengan diameter lebih kurang 14 mm.
2. Penelitian sebelumnya oleh Arifuddin dkk (2001) dengan judul “Aktivitas antimikroba senyawa protein dari alga coklat”. Dilaporkan bahwa fraksi protein 40-60 % dari alga coklat *Sargassum echinocarpum* J.G Agardh dan *Turbinaria decurrens bory* efektif menghambat pertumbuhan bakteri *Escherichia coli* dan *Staphylococcus aureus* dengan diameter hambat > 14 mm.
3. Chandrasekaran dkk (2014) melakukan penelitian dengan judul “Anti-MRSA activity of Brown and Red algae from Gulf of Mannar Coast, South Indi”. hasilnya menunjukkan bahwa ekstrak heksan, kloroform, etil asetat, aseton, dan metanol dari *Sargassum wightii*, *Stoechospermum marginatum*, *Gracilaria edulis*, dan *G. verrucosa* menghambat pertumbuhan *Staphylococcus aureus* (MTCC 737 & 7443), dan tiga isolat klinis MRSA yang diujikan.

4. Ibrahim dkk (2015) melakukan penelitian dengan judul “*In vitro antimicrobial activities of methanolic extract fom marine alga Enteromorpha intestinalis*”. Hasilnya menunjukkan bahwa ekstrak metanol memperlihatkan zona hambat yang berkisar dari 8 sampai 19 mm pada bakteri MRSA tetapi tidak memberikan pengaruh terhadap khamir dan cendawan. Pengamatan mikroskop menggunakan SEM menunjukkan struktur sel MRSA mengalami kerusakan setelah perlakuan selama 36 jam.
5. Zamzami dkk (2015) melakukan penelitian dengan judul “*Karakterisasi fraksi anti bakteri Aeromonas hydrophyla dari Caulerpa racemosa*”. Hasil karakterisasi senyawa dengan spektrofotometer ultraviolet, spektrofotometer infrared dan LC-MS diketahui bahwa senyawa anti bakteri *Caulerpa recemosa* adalah senyawa dari golongan flavonoid luteolin.

E. Tujuan Penelitian

Adapun tujuan dari penelitian ini adalah:

1. Mengetahui pengaruh ekstrak makroalga dari setiap pelarut yang digunakan terhadap pertumbuhan *Staphylococcus aureus* dan *Methicillin Resisten Staphylococcus aureus* (MRSA).
2. Mengetahui ekstrak dan pelarut yang memberikan penghambatan tertinggi terhadap *Staphylococcus aureus* dan *Methicillin Resisten Staphylococcus aureus* (MRSA).

F. Kegunaan Penelitian

Adapun manfaat dari penelitian ini yaitu:

1. Sebagai acuan untuk mencari sumber antibiotik baru untuk menanggulangi bakteri-bakteri yang telah resisten terhadap antibiotik yang sudah digunakan.
2. Sebagai informasi bagi masyarakat tentang manfaat makroalga sebagai penghasil antibioti



BAB II

TINJAUAN TEORETIS

A. Tinjauan Tentang Makroalga

Makroalga umumnya disebut Talus merupakan tubuh vegetatif alga yang belum mengenal diferensiasi akar, batang dan daun sebagaimana yang ditemukan pada tumbuhan tingkat tinggi. Talus makroalga umumnya terdiri atas *blade* yang memiliki bentuk seperti daun, *stipe* (bagian yang menyerupai batang) dan *holdfast* yang merupakan bagian talus yang serupa dengan akar. Pada beberapa jenis makroalga, *stipe* tidak dijumpai dan *blade* melekat langsung pada *holdfast* (Sumich 1992).

Makroalga terjadi melalui dua cara, yaitu secara vegetatif dengan thallus dan secara generatif dengan tallus *diploid* yang menghasilkan spora. Perbanyakan secara vegetatif dikembangkan dengan yaitu potongan tallus yang kemudian tumbuh menjadi tanaman baru. Sementara perbanyakan secara generatif dikembangkan melalui spora, baik alamiah maupun budidaya. Pertemuan dua gamet membentuk zigot yang selanjutnya berkembang menjadi sporofit. Individu baru inilah yang mengeluarkan spora dan berkembang melalui pembelahan dalam sporogenesis menjadi gametofit (Anggadiredja *et al.*, 2009).

Pada *thallophyta* spora benar-benar merupakan alat reproduksi, yaitu sebagai calon-calon individu baru. Sifat gamet yang beranekaragam, demikian pula gametangiumnya, menyebabkan perbedaan-perbedaan pula dalam

terjadinya peleburan sel-sel kelamin itu. Istilah-istilah yang bertalian dengan cara perkembangbiakan seksual pada tumbuhan talus seperti misalnya: *isogami*, *anisogami*, *gametangiogami*, dan *oogami*, mencerminkan adanya perbedaan-perbedaan tersebut (Tjitrosoepomo, 2005).

Makroalga bermacam-macam, antara lain bulat seperti tabung, pipih, gepeng, bulat seperti kantong dan rambut dan sebagainya. Percabangan talus ada yang *dichotomous* (bercabang dua terus menerus), *pectinate* (berderet searah pada satu sisi talus utama), *pinnate* (bercabang dua-dua pada sepanjang talus utama secara berselang seling), *ferticillate* (cabangnya berpusat melingkari aksis atau sumbu utama dan adapula yang sederhana dan tidak bercabang (Aslan, 1998).

Makroalga telah dimanfaatkan oleh penduduk Indonesia sejak berabad-abad. Salah satu pemanfaatan alga yaitu bahan pangan dan obat-obatan. Saat ini pemanfaatan alga telah mengalami kemajuan yang sangat pesat. Alga tidak hanya dimanfaatkan sebagai bahan pangan dan obat-obatan saja tetapi alga telah di manfaatkan dalam bidang industri, kosmtik dan lain-lain. Berikut ini adalah manfaat dari alga :

1. Pangan

makroalga telah dimanfaatkan sebagai bahan makanan sejak lama, walaupun pemanfaatannya masih terbatas untuk konsumsi langsung. Sekitar 70 jenis rumput laut telah dimanfaatkan sebagai bahan makanan terutama di negara-negara Asia, seperti Cina, Jepang, Taiwan Filipina, Indonsia serta

Negara-negara Pasifik, Eropa, dan Amerika Utara, dan sebagian kecil negara di Afrika dan Amerika Selatan.

Makroalga tidak hanya dimanfaatkan sebagai bahan pangan yang dikonsumsi secara sederhana, tetapi sudah menjadi bahan baku dalam industri pangan. Makroalga merupakan bahan dasar ratusan produk pangan, baik yang diproduksi rumah tangga maupun industri makanan skala besar.

Kandungan karbohidrat yang terdapat pada makroalga merupakan *vegetable gum*, yaitu karbohidrat yang banyak mengandung selulosa dan hemiselulosa sehingga tidak dapat dicerna seluruhnya oleh enzim di dalam tubuh sehingga alga dapat dimanfaatkan menjadi makanan diet dengan sedikit kalori, berkadar serat tinggi

2. Farmasi

Makroalga sangat penting bagi tubuh manusia yang menjadikan makroalga tidak hanya sebagai bahan pangan saja tetapi juga dimanfaatkan dalam bidang farmasi untuk pertumbuhan, kesehatan, dan pengobatan manusia. Makroalga telah dimanfaatkan sebagai obat antiseptik dan pemeliharaan kulit. Selain itu juga dimanfaatkan pada pembuatan pembungkus kapsul obat biotik, vitamin, dan lain-lain.

Di Indonesia terdapat 21 jenis dari 12 genus alga yang bisa dimanfaatkan sebagai obat, yang terdiri dari 11 jenis dari tujuh genus dari alga merah (*Rhodophyceae*), tujuh jenis dari empat genus alga hijau (*Chlorophyceae*), dan tiga jenis dari satu genus alga coklat (*Phaeophyceae*).

Makroalga memperlihatkan bentuk luar seperti mempunyai akar, batang, daun, dan bahkan buah. Alga pada hakikatnya tidak mempunyai akar, batang dan daun seperti terdapat pada tumbuhan yang lazim telah dikenal. Seluruh wujud alga itu terdiri dari seperti batang yang disebut “*talus*”, hanya bentuknya yang beraneka ragam. Makroalga memiliki substansi yang beragam, ada yang lunak, keras mengandung kapur, berserabut dan lain- lain (Nontji 1993).

Makroalga tergolong dalam tiga kelompok besar, yaitu *Chlorophyceae* (alga hijau), *Phaeophyceae* (alga coklat) dan *Rhodophyceae* (alga merah) :

1. *Chlorophyceae* (Alga Hijau)

Chlorophyceae disebut juga alga hijau yang tergolong ke dalam divisi *Chlorophyta*. Sel-selnya memiliki kloroplas yang berwarna hijau yang jelas seperti pada tumbuhan tingkat tinggi karena mengandung pigmen klorofil a dan b, karotenoid. Pada kloroplas terdapat pirenoid, hasil asimilasi berupa tepung dan lemak. Perkembangbiakan terjadi secara aseksual dan seksual. Secara aseksual dengan membentuk zoospora, sedangkan secara seksual dengan anisogami. *Chlorophyceae* terdiri atas sel-sel kecil yang merupakan koloni berbentuk benang bercabang-cabang atau tidak, dan menyerupai kormus tumbuhan tingkat tinggi (Tjitrosoepomo, 1994)

Chlorophyta (alga hijau) telah lama dimanfaatkan oleh masyarakat sebagai bahan makanan dan obat. Sebagai bahan makanan, alga ini dapat dikonsumsi dalam bentuk lalapan (dimakan mentah), dibuat acar dengan bumbu cuka. Sebagai sumber gizi alga memiliki kandungan karbohidrat (gula

atau *vegetable-gum*), protein, sedikit lemak, dan abu yang sebagian besar merupakan senyawa garam natrium dan kalium. Selain itu, makroalga mengandung vitamin-vitamin, seperti vitamin A, B1, B2, B6, B12, dan C; betakaroten, serta mineral, seperti kalium, kalsium, fosfor, natrium, zat besi, dan yodium. Beberapa diantaranya mengandung lebih banyak vitamin dan mineral penting dibandingkan sayuran dan buah-buahan (Tjitrosoepomo, 1994).

Chlorophyta merupakan divisi terbesar dari semua divisi alga, sekitar 6500 jenis anggota divisi ini telah berhasil diidentifikasi. Divisi Chlorophyta tersebar luas dan menempati beragam substrat seperti tanah yang lembab, batang pohon, batuan basah, danau, laut hingga batuan bersalju. Sebagian besar (90%) hidup di air tawar dan umumnya merupakan penyusun komunitas plankton. Sebagian kecil hidup sebagai makroalga di air laut. Divisi Chlorophyta hanya terdiri atas satu kelas yaitu Chlorophyceae yang terbagi menjadi empat ordo yaitu: Ulvales, Caulerpales, Cladophorales, dan Dasycladales (Verheij, 1993).

Sebagai fitobentik tumbuhan ini hidup menancap atau menempel di substrat dasar perairan laut seperti karang mati, fragment karang, pasir dan pasir-lumpur. Pertumbuhan bersifat epifitik atau saprofitik, dan kadang-kadang berasosiasi dengan tumbuhan lamun. Algae kelas Chlorophyceae di sebut juga algae hijau, memiliki chlorophyl warna hijau. Secara visual perbedaan berbagai jenis alga ini dibedakan pada bagian percabangan talus

dalam kerangka tubuh yang antara lain bersifat sel banyak atau termasuk multiselluler (Kadi, 1988).

Alga ini mengandung pigmen fotosintetik antara lain *chlorophyl* ada a dan b, *carotene*, *xanthophyl* dan *lutein*. Dalam dinding selnya terdapat cellulosa dan pektin dengan produk polisakarida berupa kanji (*starch*). Pembiakan dengan jalan penyebaran spora dan gamet serta fragmentasi thalli. Gamet jantan pada alga hijau umumnya mempunyai bulu cambuk untuk gerakan aktif dalam pembuahan (Kadi, 1988).

Sebaran alga hijau utamanya di mintakat litoral bagian atas, khususnya di belahan bawah dari mintakat pasut, dan tepat di daerah bawah pasut sampai kedalaman 10 meter atau lebih, jadi di habitat yang mendapat penyinaran matahari yang bagus. Alga dari kelas ini melimpah di perairan hangat (tropik). Di laut kutub utara, alga hijau jarang ditemukan dan bentuknya kerdil. Di Indonesia tercatat sedikitnya 12 marga alga hijau, yaitu : *Caulerpa*, *Ulva*, *Valonia*, *Dictyosphaeria*, *Halimeda*, *Chaetomorpha*, *Codium*, *Udotea*, *Tydemania*, *Bometella*, *Boergesenia* dan *Neomeris* (Romimohtarto dan Juwana, 1999).

2. *Phaeophyceae* (Alga Coklat)

Alga coklat merupakan alga yang berukuran besar. Alga coklat ada membentuk padang alga yang lepas. Tumbuhan ini membentuk hutan lebat dan diantara daun-daun dan tangkai-tangkainya di dalam dan di permukaan laut. Lingkungan hidup alga coklat di laut dan hanya sebagian kecil saja yang hidup

di muara sungai. Susunan tubuhnya umumnya bersel banyak (multiseluler) dan tubuhnya sudah dapat dibedakan antara helaian (lamina), tangkai, dan pangkal yang menyerupai bentuknya akar (hapreta).

Phaeophyceae adalah ganggang yang berwarna coklat. Dalam kromatoforanya terkandung klorofil a, karotin dan xanthofil tetapi yang terutama adalah fikosantin yang menutupi warna lainnya dan menyebabkan ganggang itu kelihatan berwarna pirang. Sebagai hasil asimilasi dan sebagai zat makanan cadangan tidak pernah ditemukan zat tepung, tetapi sampai 50 % dari berat keringnya terdiri atas laminarin, sejenis karbohidrat yang menyerupai dekstrin dan lebih dekat dengan selulosa daripada zat tepung. Selain laminarin, juga ditemukan manit, minyak dan zat-zat lainnya. Dinding selnya sebelah dalam terdiri atas selulosa, yang sebelah luar dari pektin dan di bawah pektin terdapat algin. Sel-selnya hanya mempunyai satu inti. Perkembang biakannya dapat berupa zoospora dan gamet. Kebanyakan *phaeophyceae* hidup dalam air laut dan hanya beberapa jenis saja yang dapat hidup di air tawar. Di laut dan samudera di daerah iklim sedang dan dingin, talusnya dapat mencapai ukuran yang amat besar dan sangat berbeda-beda bentuknya (Tjitrosoepomo, 1994).

Struktur tubuh alga coklat bervariasi mulai dari yang berbentuk filamen hingga yang menyerupai tumbuhan tingkat tinggi. Banyak di antara anggota divisi Phaeophyta merupakan jenis alga dengan ukuran thalus terbesar di dunia, contohnya *Macrocystispyrifera* yang dapat tumbuh lebih dari 80 meter di pesisir barat California. Pada umumnya alga coklat dapat hidup di laut tumbuh di dasar perairan dan melekat pada substrat dengan menggunakan *holdfast*. Di

Indonesia alga coklat yang umum dijumpai berasal dari genera *Sargassum*, *Turbinaria*, *Dictyota* dan *Padina* (Sumich, 1992).

Kelompok algae coklat memiliki bentuk yang bervariasi tetapi hampir sebagian besar jenis-jenisnya berwarna coklat atau pirang. Warna tersebut tahan dan tidak berubah walaupun algae ini mati atau kekeringan. Hanya pada beberapa jenis warnanya misal pada sargassum, warnanya akan sedikit berubah menjadi hijau kebiru-biruan apabila mati kekeringan. Ukuran thalli atau rumpun beberapa jenisnya sudah lebih tinggi dari jenis-jenis algae merah dan hijau, misal dapat mencapai sampai sekitar tiga meter (Wanda, 1988).

Thallus berbentuk lembaran, bulatan atau batangan yang bersifat lunak atau keras. Mengandung pigmen fotosintetik yaitu carotenes, fucoxanthin, chlorophyl a dan c dengan warna pirang atau coklat. Dalam dinding sel terdapat selulosa dan asam alginik. Produk fermentasinya adalah polisakarida berupa mannitol dan lamminaran. Pembiasaan berlangsung dengan jalan seksual dan nonsexual dan sel reproduktifnya memiliki flagella (Wanda, 1988)

3. *Rhodophyceae* (alga merah)

Alga merah (*Rhodophyta*) adalah salah satu filum dari alga berdasarkan zat warna atau pigmentasinya. Warna merah pada alga ini disebabkan oleh pigmen fikoeritrin dalam jumlah banyak dibandingkan pigmen klorofil, karoten, dan xantofil. Alga ini pada umumnya banyak sel (multiseluler) dan makroskopis. Panjangnya antara 10 cm sampai 1 meter dan berbentuk berkas atau lembaran. Beberapa alga merah memiliki nilai ekonomi sebagai bahan makanan (sebagai

pelengkap minuman penyegar ataupun sebagai bahan baku agar-agar). Alga merah sebagai bahan makanan memiliki kandungan serat lunak yang baik bagi kesehatan usus. Habitat Sebagian besar alga merah hidup di laut, banyak terdapat di laut tropika. Sebagian kecil hidup di air tawar yang dingin dengan aliran deras dan banyak oksigen. Selain itu ada pula yang hidup di air payau. Alga merah yang banyak ditemukan di laut dalam adalah *Gelidium* dan *Gracilaria*, sedang *Euchema sp.inosum* menyukai laut dangkal. Perkembang biakan alga merah berkembang biak secara vegetatif dan generatif. Perkembang biakan vegetatif ganggang merah berlangsung dengan pembentukan spora haploid yang dihasilkan oleh sporangium atau talus ganggang yang diploid. Spora ini selanjutnya tumbuh menjadi ganggang jantan atau betina yang sel-selnya haploid. Perkembangbiakan generatif ganggang merah dengan oogami, pembuahan sel kelamin betina (ovum) oleh sel kelamin jantan (spermatium). Alat perkembangbiakan jantan disebut spermatogonium yang menghasilkan spermatium yang tak berflagel. Sedangkan alat kelamin betina disebut karpogonium, yang menghasilkan ovum. Hasil pembuahan sel ovum oleh spermatium adalah zigot yang diploid. Selanjutnya, zigot itu akan tumbuh menjadi ganggang baru yang menghasilkan aplanospora dengan pembelahan meiosis. Spora haploid akan tumbuh menjadi ganggang penghasil gamet. Jadi pada ganggang merah terjadi pergiliran keturunan antara sporofit dan gametofit. Manfaat Alga merah dapat menyediakan makanan dalam jumlah banyak bagi ikan dan hewan lain yang hidup di laut. Jenis ini juga menjadi bahan makanan bagi manusia misalnya *Chondrus crispus* (lumut Irlandia) dan beberapa genus *Porphyra*. *Chondrus crispus* dan *Gigortina mamilosa*

menghasilkan karagen yang dimanfaatkan untuk penyamak kulit, bahan pembuat krem, dan obat pencuci rambut (Tjitrosoepomo, 1994).

Algae merah merupakan kelompok algae yang jenis-jenisnya memiliki berbagai bentuk dari variasi warna. Namun demikian sebagai indikasinya dari segi warna bahwa itu algae merah, adalah antara lain terjadinya perubahan warna dari warna aslinya menjadi ungu apabila algae tersebut terkena panas sinar matahari secara langsung (Atmadja, 1988).

Talus dari algae ini bervariasi mengenai bentuk, tekstur dan warnanya, bentuk talus ada yang silindris, gepeng dan lembaran. Rumpun yang terbentuk berbagai sistem percabangan, ada yang tampak sederhana dan ada pula berupa percabangan yang kompleks. Warna thalli beranekaragam, ada yang merah, ungu, pirang, coklat dan hijau. Algae ini mengandung pigment fotosintetik berupa karotin, xanthofil, fikobilin sama rfikooeretrin penyebab warna merah dan khlorofil a dan d. Dalam dinding terdapat sellulosa dan produk fotosintetik berupa karaginan, agar dan lembaran. Pemiakannya dengan jalan penyebaran spora dan gamet serta fragmentasi. Spora dan gamet umumnya tidak memiliki alat gerak seperti halnya pada algae hijau dan algae coklat, kebanyakan dari jenis-jenisnya adalah tumbuh di perairan laut (Atmadja, 1988).

Di perairan tropik, algae merah umumnya terdapat di daerah bawah littoral di mana cahaya sangat kurang. Mereka umumnya berukuran kecil. Sekelompok algae ini ada yang disebut koralin (*coralline*), yang menyadap kapur dari air laut dan menjadi sangat keras seperti batu. Mereka terdapat di terumbu

karang dan membentuk kerak merah muda pada batu karang dan batu cadas (Nybakken, 1992).

B. Tinjauan Tentang *Caulerpa racemosa*

Caulerpa merupakan salah satu genus alga laut dari Famili Caulerpaceae dan termasuk spesies dari Kelas Chlorophyceae (alga hijau) (Atmadja *et al.*1996).

Caulerpa racemosa pertama kali ditemukan pada tahun 1926 di sepanjang pantai Tunisia perairan Mediterania. Makroalga laut jenis *Caulerpa racemosa* memiliki talus berwarna hijau seperti tanaman rumput, terdiri dari banyak cabang tegak yang tingginya sekitar 2,5-6,0 cm. Batang pokok berukuran antara 16-22 cm. Terdapat bulatan-bulatan seperti anggur pada puncak cabang, panjang setiap puncak cabang sekitar 2,5-10,0 cm (Trono dan Ganzo-Fortes 1988 diacu dalam Suhartini 2003).

Distribusi dari rumput laut jenis *caulerpa racemosa* tersebar luas di daerah tropis dan subtropis, seperti filh fivina, Vietnam, singapura, Malaysia, Thailand, Taiwan, cina, Indonesia dan daerah barat perairan pasifik. Alga jenis ini tumbuh di perairan dan permukaan substrak berlumpur lunak, tepi karang yang terbuka dan terkena ombak laut yang keras serta perairan tenang yang jernih dan bersubstrak pasir keras. Jenis makroalga ini sangat kuat melekat pada substrak karena akarnya kokoh bercabang pendek. Alga jenis ini pada beberapa daerah seperti tapanuli dan kepulauan seribu di konsumsi baik mentah maupun matang walaupun memiliki tekstur yang kasar dengan rasa yang pedas seperti lada. *Caulerpa racemosa* tumbuh bergorombol atau berumpun oleh karena itu sering

disebut sebagai anggur laut. Pertumbuhannya bersifat epifitik atau saprofitik dan kadang-kadang berasosiasi dengan tumbuhan laut. *Caulerpa racemosa* untuk menunjang keberadaannya dalam jumlah besar secara kontinu mengingat teknik ini mudah di terapkan, murah dari segi biaya pembuatan dan ramah lingkungan karena memanfaatkan bahan baku berupa bamboo sehingga sangat mudah untuk diaplikasikan oleh masyarakat (Atmadja et al. 1996).

Caulerpa racemosa merupakan salah satu jenis alga hijau yang berpotensi sebagai produk farmasi dan biasa digunakan oleh masyarakat pesisir pantai di Asia sebagai obat luka bakar, bahan antibakteri, antijamur dan anestetik ringan. Sejauh ini eksplorasi *Caulerpa racemosa* secara berlebihan dapat menyebabkan kepunahan padahal untuk mengisolasi senyawa antibakteri dari *Caulerpa racemosa*. dibutuhkan jumlah yang banyak.

Caulerpa racemosa tumbuh bergerombol atau berumpun oleh karena itu sering disebut sebagai anggur laut. Keberadaannya dapat dijumpai di paparan terumbu karang dengan kedalaman hingga 200 m. Sebagai fitobentik, tumbuhan ini hidup menancap atau menempel di substrat dasar perairan laut seperti karang mati, fragmen karang, pasir dan lumpur. Pertumbuhannya bersifat epifitik atau saprofitik dan kadang-kadang berasosiasi dengan tumbuhan laut (Atmadja et al. 1996).

Caulerpa racemosa diantaranya mempunyai thalus dengan stolon berukuran kurang lebih 5 cm, perakarannya (*holdfast*) relatif besar dan meruncing seperti paku dengan panjang ramuli mencapai 8 cm. Ramuli merupakan organ cabang atau percabangan dari stolon sebagai organ utama, substansinya agak

lunak dan terkesan kosong (gembos). Ramuli ini berdiameter antara 2-4 mm. Ramuli timbul pada stolon yang bercabang dan memiliki bulatan-bulatan dengan ujung yang rata dan bertangkai serta tersusun di sekitar dan sepanjang ramuli. Pada masa reproduksi, *Caulerpa racemosa* akan mengeluarkan substansi berwarna putih seperti susu, namun kemudian akan mati dalam satu atau dua hari. Awalnya *Caulerpa racemosa* akan kehilangan warnanya, kemudian hancur dan mengotori perairan. Spesies ini sering ditemukan tumbuh pada berbagai substrat dengan sebaran yang luas (Atmadja *et al.* 1996).

Klasifikasi *Caulerpa racemosa* adalah sebagai berikut:

Kingdom : Plantae
Divisio : Chlorophyta
Classis : Chlorophyceae
Ordo : Caulerpales
Familia : Caulerpaceae
Genus : *Caulerpa*
Species : *Caulerpa racemosa* (Dawson 1946).

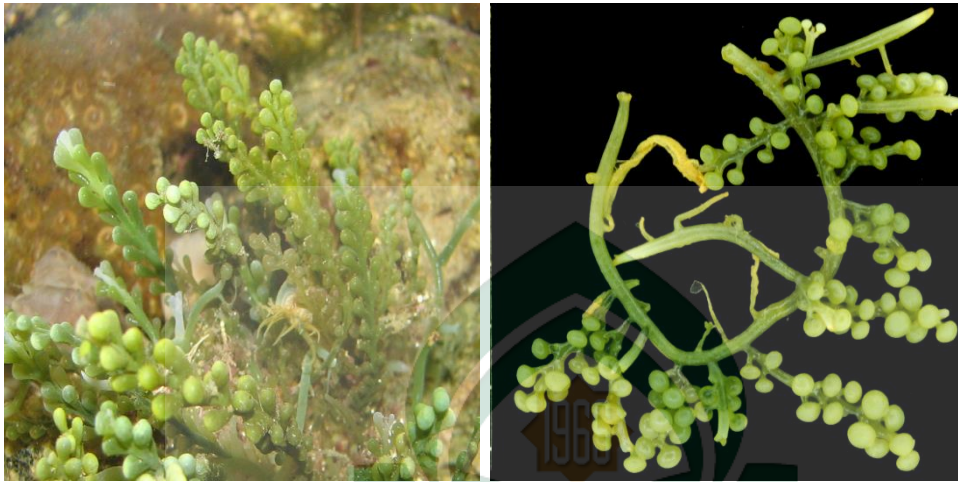

Gambar 2.1 Bentuk morfologi *Caulerpa racemosa* (Dawson, 1946).

C. Tinjauan Tentang *Sargassum* Sp.

Sargassum sp. merupakan rumput laut yang tergolong divisi Phaeophyta (ganggang coklat). Spesies ini dapat tumbuh sampai panjang 12 meter. Tubuhnya berwarna coklat kuning kehijauan, dengan struktur tubuh terbagi atas sebuah *holdfast* yang berfungsi sebagai struktur basal, sebuah *stipe* atau batang semu, dan sebuah *frond* yang berbentuk seperti daun (Guiry, 2007).

Sargassum sp. tersebar luas di Indonesia dan tumbuh di perairan yang terlindung maupun yang berombak besar pada habitat bebatuan (Aslan, 1998). *Sargassum* sp. dapat tumbuh subur pada daerah tropis dengan suhu perairan 27,25-29,3°C dan salinitas 32-33,5%. Kebutuhan intensitas cahaya matahari lebih tinggi karena kandungan klorofil pada *Sargassum* sp lebih banyak dan klorofil tersebut berperan dalam fotosintesis (Kadi, 2005).

Sargassum sp. memiliki bentuk yang mirip dengan bentuk tumbuhan darat, dengan akar, batang, dan daun-daunnya. Disamping itu masih dilengkapi

dengan gelembung-gelembung udara yaitu alat untuk mengapung. Pada umumnya ganggang ini melekat pada sebuah benda keras, misalnya karang mati (Anonim, 1997).

Kandungan terbesar dari *Sargassum* sp. adalah alginat yang merupakan asam alginik. Asam alginik dalam bentuk derivat garam dinamakan garam alginat yang terdiri dari natrium alginat, sodium alginat dan ammonium alginat. Garam alginat tidak larut dalam air, tetapi larut dalam larutan alkali. *Sargassum* sp memiliki komponen kimia seperti hidrokarbon atau karbonil yang terdiri dari *absiric acid*, 1,4-naphtoquinone, pigmen klorofil a dan c, polisakarida, dan laminarin (Kadi, 2005).

klasifikasi dari *Sargassum* sp. yaitu :

Kingdom : *Plantae*
 Divisio : *Rhodophyta*
 Classis : *Phaeophyceae*
 Ordo : *Fucales*
 Familia : *Sargassaceae*
 Genus : *Sargassum*
 Species : *Sargassum* sp. (Dawson 1946).



Gambar 2.2 Morfologi *Sargassum* sp. (Dawson, 1946)

D. Tinjauan Tentang *Euchema* sp.

Euchema sp. merupakan rumput laut dari kelompok alga merah (*Rhodophyceae*) yang mampu menghasilkan keraginan. *Euchema* dikelompokkan menjadi beberapa species yaitu *Euchema edule*, *inosum*, *Euchema cottoni*, *Euchema cupressoideum* dll, namun yang banyak dibudidayakan di Indonesia hanya sebatas *Euchema sp.inosum* dan *Euchema cottoni* (Khamdiyah 2010).

Euchema sp. memiliki ciri yaitu thallus silindris, percabangan thallus berujung runcing atau tumpul, dan ditumbuhi tonjolan-tonjolan, berupa duri lunak yang tersusun berputar teratur mengelilingi cabang. Bentuk dari rumput laut ini tidak mempunyai perbedaan susunan kerangka antara akar, batang, dan daun. Keseluruhan tanaman ini merupakan batang yang dikenal sebagai talus (talus). Talus ada yang berbentuk bulat, silindris atau gepeng bercabang-cabang. Rumpun terbentuk oleh berbagai sistem percabangan ada yang tampak sederhana berupa filamen dan ada pula yang berupa percabangan kompleks. Jumlah setiap

percabangan ada yang runcing dan ada yang tumpul. Permukaan kulit luar agak kasar, karena mempunyai gerigi dan bintik-bintik kasar. *Eucheuma spinosum* memiliki permukaan licin, berwarna coklat tua, hijau coklat, hijau kuning, atau merah ungu. Tingginya dapat mencapai 30 cm. *Eucheuma spinosum* tumbuh melekat ke substrat dengan alat perekat berupa cakram. Cabang-cabang pertama dan kedua tumbuh membentuk rumpun yang rimbun dengan ciri khusus mengarah ke arah datangnya sinar matahari. Cabang-cabang tersebut ada yang memanjang atau melengkung seperti tanduk (Khamdiah 2010).

Eucheuma sp. tumbuh pada tempat-tempat yang sesuai dengan persyaratan tumbuhnya, antara lain tumbuh pada perairan yang jernih, dasar perairannya berpasir atau berlumpur dan hidupnya menempel pada karang yang mati. Persyaratan hidup lainnya yaitu ada arus atau terkena gerakan air. Kadar garamnya antara 28-36 ppm. Dari beberapa persyaratan, yang terpenting adalah *Eucheuma spinosum* memerlukan sinar matahari untuk dapat melakukan fotosintesis (Kasry 2010).

Eucheuma sp. dapat diolah yang memiliki nilai ekonomi tinggi. Karaginan ialah senyawa hidrokoloid yang merupakan senyawa polisakarida rantai panjang dan diekstraksi dari rumput laut jenis karaginofit. Karaginan banyak digunakan pada industri pangan, obat-obatan, kosmetik, tekstil, cat, pasta gigi dan industri lainnya. Karaginan memiliki peranan yang sangat penting sebagai stabilisator (pengatur keseimbangan) (Kasry 2010).

Klasifikasi *Eucheuma sp.inosum* yaitu :

Kingdom : *Plantae*
 Devisio : *Rhodophyta*
 Classis : *Rhodophyceae*
 Ordo : *Gigartinales*
 Familia : *Solieriaceae*
 Genus : *Eucheuma*
 Species : *Eucheuma* sp. (Dawson 1946).

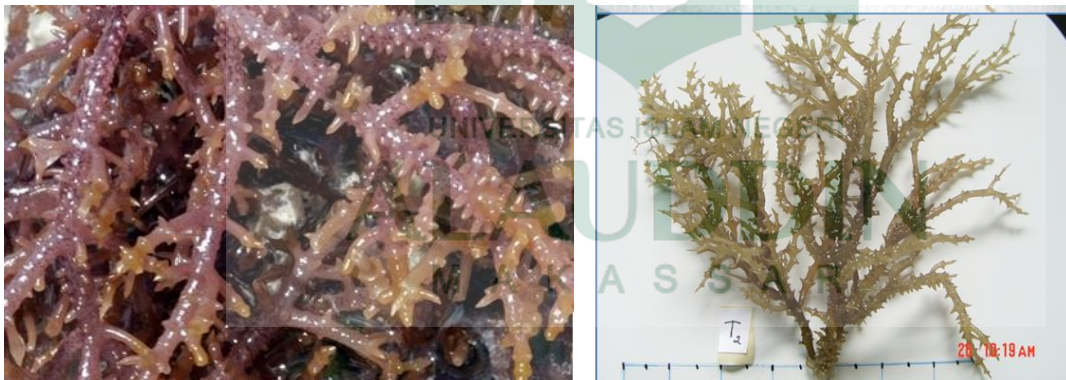

Gambar 2.3 Morfologi *Eucheuma* sp. (Dawson, 1946).

E. Tinjaun Tentang Staphylococcus Aureus

Staphylococcus aureus merupakan bakteri gram positif, tidak bergerak, ditemukan satu-satu, berpasangan, berantai pendek, tidak bergerombol, dan tidak membentuk spora, tidak berkapsul, atau dinding selnya mengandung dua komponen utama yaitu peptidoglikan dan asam teikoat. Dapat melakukan metabolisme secara aerob dan anaerob. *Staphylococcus aureus* adalah sel yang berbentuk bola dengan garis tengah 1nm dan tersusun dalam kelompok tak

beraturan. *Staphylococcus aureus* dapat menghasilkan koagulase, suatu protein yang mirip enzim yang dapat menggumpalkan plasma yang telah diberi oksalat atau sitrat dengan bantuan suatu factor yang terdapat dalam benyak serum (Jawets dan Ernets, 1996).

Staphylococcus aureus mudah tumbuh pada kebanyakan perbenihan bakteri dalam aerobik atau mikroaerofilik. Bakteri ini tumbuh paling cepat pada suhu 37oC, tetapi membentuk pigmen paling baik pada suhu kamar(20-25oC). *Staphylococcus aureus* membentuk koloni berwarna abu-abu sampai kuning emas tua. *Staphylococcus aureus* menghasilkan katalase, yang membedakan dengan *Streptococcus*. Bakteri ini meragikan banyak karbohidrad dengan lambat, menghasilkan asam laktat, tetapi tidak menghasilkan gas. *Staphylococcus aureus* relatif resisten terhadap pengeringan, panas (bakteri ini tahan pada suhu 50oC sampai 30 menit), dan terhadap natrium klorida 9% tetapi mudah dihambat zat-zat kimia tertentu, seperti heksaklorofen 3%. Kepekaan *Staphylococcus aureus* terhadap banyak antimikroba berbeda-beda (Syamsul Alam, 2015).

Staphylococcus aureus apabila berada pada makanan yang berprotein tinggi misalnya telur, daging, susu, dan ikan, maka akan mengeluarkan toksin. Toksin yang diekskresikan tersebut merupakan relatif tahan panas, sehingga tidak mudah dimusnahkan dengan cara pemanasan normal pada prosedur pemasakan makanan. Namun, bakteri *Staphylococcus aureus* tersebut dapat dimusnahkan, akan tetapi toksin yang diekskresikannya tetap ada. Keracunan oleh bakteri *Staphylococcus aureus* kebanyakan terdapat pada makanan yang telah dimasak. Pada makanan yang sudah dimasak, bakteri lain yang dapat menghambat pertumbuhannya sangat

berkurang, karena mati pada saat proses pemasakan. Sedangkan bakteri *Staphylococcus aureus* terdapat dimana mana, misalnya pada debu, air, udara, dan sangat erat hubungannya dengan manusia, karena merupakan flora normal yang biasa ditemukan pada kulit, hidung, dan mulut. Sehingga, makanan yang sudah dimasak cepat tercemar karena terdapat dimana-mana (Pratiwi, 2008).

Adapun klasifikasi dari bakteri *Staphylococcus aureus* adalah sebagai berikut:

Kingdom	: Monera
Divisio	: Firmicutes
Classis	: Bacilli
Ordo	: Bacillales
Familia	: Staphylococcaceae
Genus	: Staphylococcus
Species	: <i>Staphylococcus aureus</i> (Bergeys, 1998).

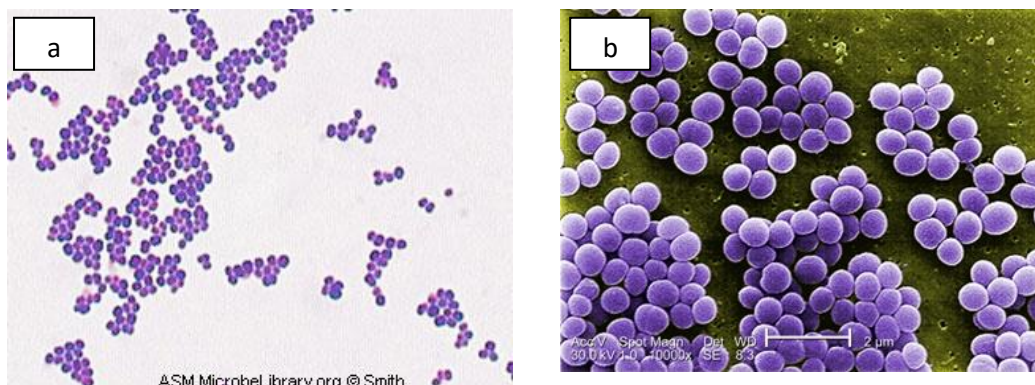

Gambar 2.3 Morfologi *Staphylococcus aureus* (Bergeys, 1998).

F. Tinjauan Tentang MRSA

1. Pengertian MRSA

MRSA (*Methicillin Resistant Staphylococcus aureus*) adalah bakteri *Staphylococcus aureus* yang menjadi kebal atau resisten terhadap antibiotik jenis metisilin. MRSA mengalami resistensi karena perubahan genetik yang disebabkan oleh paparan terapi antibiotik yang tidak rasional (Raisa Mahmudah 2013). MRSA masih dianggap sebagai patogen yang muncul dan ancaman kesehatan masyarakat akibat dari penyebaran didapat di rumah sakit serta masyarakat MRSA (Chambers, 2001).

Faktor-faktor resiko terjadinya MRSA antara lain lingkungan, populasi, kontak olahraga, kebersihan individu, riwayat perawatan, riwayat operasi, riwayat infeksi dan penyakit, riwayat pengobatan, serta kondisi medis (Biantoro, 2008).

Resistensi terhadap bakteri patogen dengan menggunakan antibiotik dalam jangka panjang dapat merugikan penderita. Hal ini mengakibatkan beberapa bakteri menjadi resisten terhadap antibiotik. Kejadian resistensi bakteri patogen terhadap antibiotik menjadi masalah besar dalam bidang kesehatan. Banyak bakteri Gram negatif dan Gram positif yang patogen oportunistik menjadi resisten terhadap hampir semua antibiotika (Mulyadi and Sulistyani, 2013).

Mekanisme resistensi (dapat) terjadi apabila adanya kontak dengan agen antimikroba dalam waktu yang cukup lama dengan frekuensi yang tinggi, sehingga memungkinkan terjadinya mutasi pada mikroorganisme. Dengan terbentuknya mutan yang resisten terhadap obat antimikroba dapat terjadi secara cepat dan dapat pula terjadi dengan waktu yang cukup lama. Adapun contoh

resisten yang cukup lama adalah penisilin, eritromisin, dan tetrasiklin. Terbentuknya mutan mikroorganisme yang resisten terhadap antimikroba ini dapat menimbulkan adanya ketergantungan (dependensi) mikroorganisme mutan terhadap agen antimikroba (Pratiwi, 2008).

bakteri Gram positif yang dinyatakan resisten terhadap antibiotika adalah *Staphylococcus aureus*. *Staphylococcus aureus* adalah bakteri Gram positif yang paling umum dikenal medis yang umumnya merupakan flora normal. Mikroba ini telah resisten terhadap penisilin, oksasilin dan antibiotika beta laktam lainnya. Di Asia, *S. aureus* yang resisten terhadap siprofloksasin mencapai 37%. Persentase *S. aureus* yang telah resisten terhadap metisilin (MRSA) cukup tinggi di Asia, seperti di Taiwan mencapai 60%, Cina 20%, HongKong 70%, Filipina 5%, dan Singapura 60% (Mardiastuti *et al.*, 2007). *Staphylococcus aureus* dapat menyebabkan beberapa sindrom seperti bakterimia, infeksi saluran pernafasan, endokarditis, infeksi saluran urin, dan infeksi pada kulit. Selain itu infeksi oleh *S. aureus* ditandai dengan kerusakan jaringan yang disertai abses bernanah. Infeksi yang lebih berat diantaranya pneumonia, mastitis, plebitis, meningitis, infeksi saluran kemih, osteomielitis, dan endokarditis. *S. aureus* juga merupakan penyebab utama infeksi nosokomial, keracunan makanan Infeksi mikroorganisme yang tidak dapat diobati berakibat pada peningkatan angka kematian (Bradley, 2002).

2. Mekanisme Resistensi pada MRSA

Para peneliti menemukan dua mekanisme utama resistensi pada MRSA yaitu resistensi terhadap antimikroba betalaktam dan resistensi terhadap antimikroba nonbetalaktam. Eksperimen dan eksplorasi genetik menunjukkan bahwa mekanisme resistensi terhadap antimikroba betalaktam diperankan oleh operon *mecA*. Operon *mecA* secara organisasi, struktur, fungsi dan mekanisme serupa dengan operon *blaZ* pada plasmid *S. aureus* produsen betalaktamase. Regulator pada operon *blaZ* adalah *blaI* yang menyandi DNA binding protein berfungsi menekan transkripsi gen betalaktamase dan *blaR1* berupa signal *transduction* PBP yang akan menginduksi transkripsi jika ada betalaktam. Mekanisme ini analog dengan yang terjadi pada operon *mecA* yang dikendalikan oleh regulator *mecI* dan *mecR1*. Mayoritas isolat klinis MRSA sebelum tahun 1970 memiliki delesi pada gen *mecR1*. Diduga PBP2a pada isolat ini diproduksi secara konstitutif atau jika terjadi induksi kemungkinan berupa induksi silang dari *blaR1*. Pada isolat tidak ditemukan delesi pada regulator tetapi ditemukan polimorfisme pada *mecI* dan mutasi pada promoter *mecA*. Pada keadaan seperti ini terjadi penekanan atau perlambatan produksi PBP2a (yuwono, 2010).

Secara *in vitro* keadaan ini mendasari munculnya fenomena heteroresisten yaitu dalam satu biakan murni MRSA dapat ditemukan populasi sensitif dan populasi resisten sekaligus. Umumnya populasi yang resisten tumbuh lebih lambat dibandingkan populasi yang sensitif. Selain dipengaruhi oleh perbedaan aktivitas transkripsi gen *mecA*, heteroresisten kemungkinan juga dipengaruhi polimorfisme gen5gen disekitar gen *mecA* dan pengaruh gen5gen lain disekitar

SCCmec seperti gen grup hmr dan gen grup fem. Sebagai dampak dari fenomena heteroresisten ini maka identifikasi MRSA yang hanya didasarkan pada pola kepekaan terhadap antimikroba atau identifikasi MRSA dengan mendeteksi PBP2a saja akan menjadi kurang akurat. Oleh karena itu para ahli merekomendasikan baku emas untuk identifikasi MRSA yaitu dengan cara mendeteksi keberadaan gen *mecA* dengan metode *Polymerase Phain Reaction* (PCR) (yuwono, 2010).

Mekanisme resistensi MRSA terhadap berbagai antimikroba nonbetalaktam diduga didasari adanya bukti bahwa SCCmec mengandung transposon dan *insertion sequences* seperti Tn554 pada ujung 5' *mecA* dan IS431 pada ujung 3' *mecA*. IS431 memiliki kemampuan rekombinasi dan dapat menjadi determinan resistensi terhadap merkuri, kadmium dan tetrasiklin. Gen lain yang berada di sekitar SCCmec seperti gen *gyrA* diperkirakan juga berinteraksi dengan SCCmec mengakibatkan resistensi terhadap kuinolon (yuwono, 2010).

G. Ayat Yang Relevan

Makroalga merupakan tumbuhan laut yang beraneka ragam jenis dan warnanya. Seperti yang telah dijelaskan bahwa makroalga terbagi menjadi tiga kelas dengan diversitas jenis yang banyak. Hal ini telah diterangkan dalam Al Quran surah An-Nahl ayat 13 yang berbunyi:

وَمَا ذَرَأَ لَكُمْ فِي الْأَرْضِ مُخْتَلِفًا أَلْوَانُهُ إِنَّ فِي ذَلِكَ لَآيَةً لِّقَوْمٍ يَذَّكَّرُونَ^{١٣}

Terjemahnya:

Dan dia (menundukkan pula) apa yang Dia ciptakan untuk kamu di bumi ini dengan berlain-lainan macamnya. Sesungguhnya pada yang demikian itu benar-benar terdapat tanda (kekuasaan Allah) bagi kaum yang mengambil pelajaran.

Menurut tafsir Ibnu Katsir Firman Allah: *wa maa dzara-alakum fil ardi mukhtalifan alwaanuhu* (“Dan Dia [menundukkan Pula] apa yang Dia ciptakan untukmu di bumi ini dengan berlain-lainan macamnya.”) Ketika Allah Ta’ala telah mengingatkan atas tanda-tanda yang ada di langit (dalam ayat sebelumnya), Dia mengingatkan atas apa yang Dia ciptakan di bumi, berupa benda-benda yang menakjubkan dan berbagai macam sesuatu, di antaranya binatang-binatang, benda-benda tambang, tumbuh-tumbuhan dan benda-benda mati, dengan berbagai macam warna dan bentuknya termasuk kegunaan dan keistimewaannya. *Inna fii dzaalika la-aayaatal liqaaumiy yadzdzakkaruun* (“Sesungguhnya pada yang demikian itu benar-benar terdapat tanda [kekuasaan Allah] bagi kaum yang mengambil pelajaran.”) Maksudnya, yaitu anugerah dan nikmat Allah, maka mereka mensyukurinya. (Sayyid Quthb, 2004)

Berdasarkan tafsir ayat diperoleh informasi bahwa setiap yang Allah ciptakan berupa binatang-binatang, benda-benda tambang, tumbuh-tumbuhan dan benda-benda mati, dengan berbagai macam warna dan bentuknya mempunyai keistimewaan dan kegunaan masing-masing. Begitu pula dengan makroalga yang beraneka ragam, sehingga untuk mengetahui kegunaannya maka dituntutlah manusia dalam hal ini peneliti untuk melakukan penelitian mengenai kegunaan makroalga sebagai salah satu bentuk syukur atas nikmat yang telah Allah berikan.

An-Nahl ayat 14, yaitu:

وَهُوَ الَّذِي سَخَّرَ الْبَحْرَ لِتَأْكُلُوا مِنْهُ لَحْمًا طَرِيًّا وَتَسْتَخْرِجُوا مِنْهُ حِلْيَةً تَلْبَسُونَهَا وَتَرَى الْفُلْكَ مَوَازِرَ فِيهِ وَلِتَبْتَغُوا مِنْ فَضْلِهِ ۗ وَلِعَلَّكُمْ تَشْكُرُونَ ۙ

Terjemahannya:

Dan Dialah, Allah yang menundukkan lautan (untukmu), agar kamu dapat memakan dari padanya daging yang segar (ikan), dan kamu mengeluarkan dari lautan itu perhiasan yang kamu pakai; dan kamu melihat bahtera berlayar padanya, dan supaya kamu mencari (keuntungan) dari karunia-Nya, dan supaya kamu bersyukur.

“Dan Dialah, Allah yang menundukkan lautan (untukmu), agar kamu dapat memakan dari padanya daging yang segar (ikan), dan kamu mengeluarkan dari lautan itu perhiasan yang kamu pakai; dan kamu melihat bahtera berlayar padanya, dan supaya kamu mencari (keuntungan) dari karunia-Nya, dan supaya kamu bersyukur.”

Dalam ayat ini dijelaskan bahwa Allah SWT banyak memberikan nikmat kepada manusia lewat adanya laut. Allah menundukkan laut untuk manusia bertujuan

agar manusia bisa mengambil manfaat dari laut tersebut. Didalam laut banyak sekali manfaat,yaitu banyak terkandung bahan makanan, perhiasan, tempat berlayar. Sebagai sumber makanan contohnya adalah alga dan berbagai macam jenis ikan. Maka, mahasuci Allah SWT yang mengetahui tentang makhluknya dan tentang apa yang memberikan kemadharatan serta manfaat bagi makhlukNya. Dalam ayat ini juga terdapat isyarat kepada kesempurnaan kekuasaan Allah SWT dalam menciptakan benda manis dan segar di dalam air pahit dan tidak diminum (Sayyid Quthb, 2004).



H. Kerangka Fikir

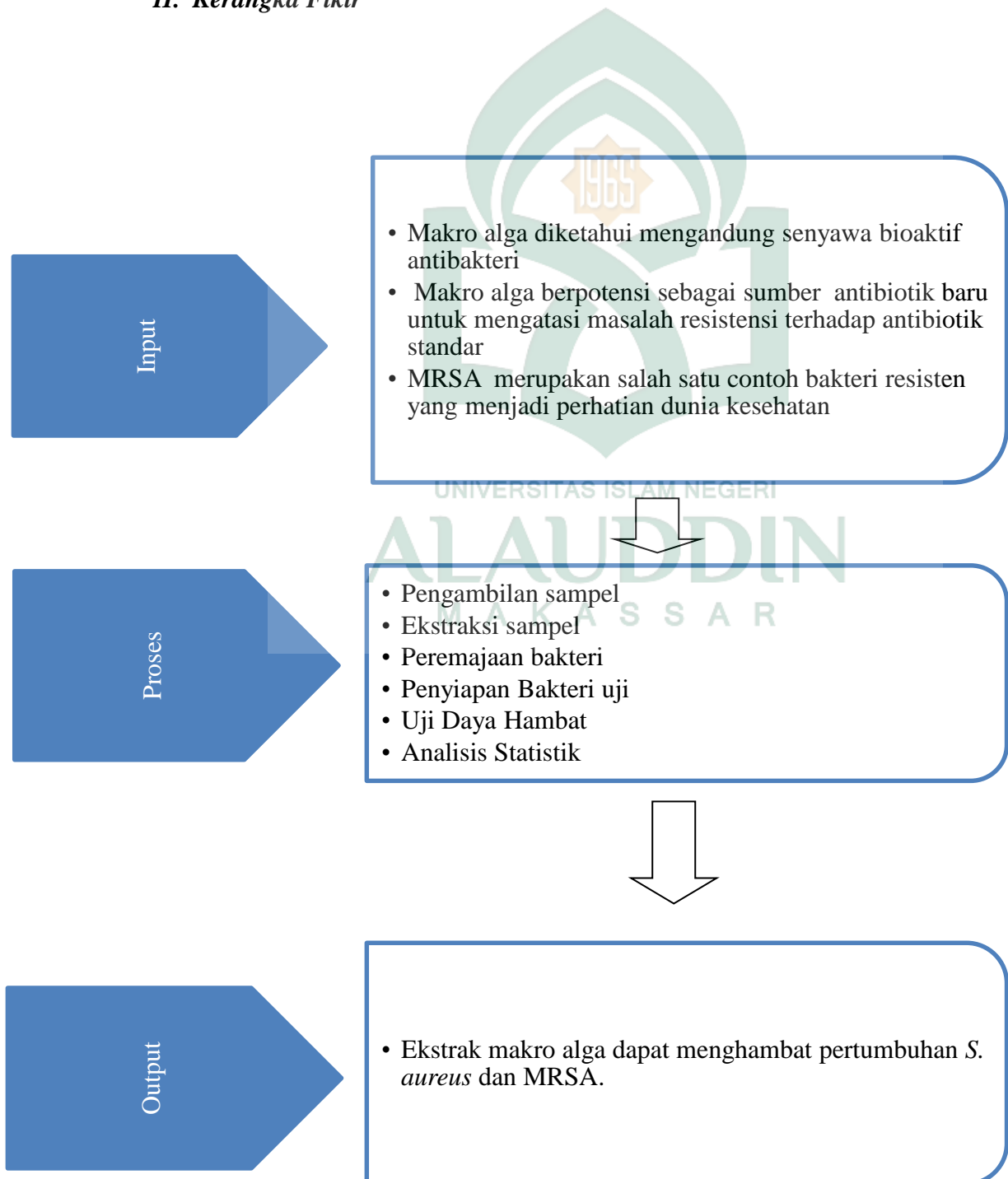

BAB III

METODE PENELITIAN

A. Jenis dan Lokasi Penelitian

Penelitian ini merupakan penelitian kuantitatif dengan pendekatan eksperimental. Penelitian ini dilaksanakan pada (Desember 2015 – Januari 2016) di Laboratorium Mikrobiologi Fakultas Sains dan Teknologi.

B. Variable Penelitian

Penelitian ini menggunakan dua variabel yaitu variabel terikat adalah *Staphylococcus aureus* dan *multi resisten Staphylococcus aureus* (MRSA) dan variabel bebas adalah makroalga.

C. Defenisi Operasional Variabel

Adapun defenisi operasional variabel, antara lain:

- 1) Makroalga adalah tumbuhan tingkat rendah dengan jenis *Caulerpa racemosa* dari kelas Chlorophyceae, *Sargassum sp.* dari kelas Phaeophyceae dan *Euchema sp.* dari kelas Rodophyceae yang diambil dari perairan Puntondo.
- 2) *Staphylococcus aureus* merupakan bakteri patogen Gram positif yang akan dihambat pertumbuhannya menggunakan ekstrak makro alga.
- 3) *Methicilin Resisten Staphylococcus aureus* adalah *Staphylococcus aureus* yang resisten terhadap beberapa antimikroba terutama dari golongan beta laktam.

D. Instrumen Penelitian

Adapun alat dan bahan yang digunakan pada penelitian ini adalah:

a. Alat

Alat - alat yang digunakan dalam penelitian ini adalah batang pengaduk, gelas erlenmeyer, gelas kimia, gelas ukur, mikropipet, pipet tetes, pipet volume, timbangan analitik, inkubator, vortex, inkubator shaker, blender, ose, cawan petri, sentrifuge, *hot plate/stirrerr*, tabung ependorf, kertas cakram, aluminium foil, Laminar Air Flow.

b. Bahan

Bahan-bahan yang digunakan dalam penelitian ini adalah *Caulerpa racemosa*, *Sargassum sp.*, *Euchema sp.*, isolat *Staphylococcus aureus*, isolat Methicilin Resisten *Staphylococcus aureus* (MRSA), media Nutrient broth (NB), etanol 70%, methanol 70%, akuades dan ampicillin.

E. Prosedur Kerja

Adapun prosedur kerja pada penelitian ini adalah:

1. Pengambilan Sampel

Sampel alga diambil tanpa memperhatikan umur. Sampel diambil pada kedalaman sekitar 1 m. Sampel yang telah diambil dibersihkan dari substratnya dan dicuci hingga bersih.

2. Ekstraksi Sampel

Sampel dikeringkan di bawah panas matahari selama \pm 4 hari. Sampel yang telah kering dipotong-potong kemudian dihaluskan dengan menggunakan blender hingga menjadi serbuk simplisia. Simplisia ditimbang sebanyak 50 gram dan dimasukkan ke dalam gelas erlenmeyer. Lalu dilakukan perendaman (maserasi) dengan larutan etanol 70%, metanol 70 % sebanyak 100 ml dan direndam selama 2 hari. Perendaman tersebut berfungsi untuk menyerap senyawa-senyawa organik yang terkandung dalam simplisia. Setelah 2 hari, larutan disaring menggunakan kertas saring dan dikeringkan dengan evaporator hingga terbentuk ekstrak kental.

3. Peremajaan Bakteri

Isolat *Staphylococcus aureus* dan *MRSA* berasal dari biakan murninya, masing-masing diambil sebanyak 1 ose kemudian ditumbuhkan atau diinokulasikan dengan cara digores pada medium Nutrient Agar (NA) miring. Kultur bakteri pada masing-masing agar miring diinkubasi pada suhu 37°C selama 24 jam.

4. Penyiapan Bakteri uji

Isolat *Staphylococcus aureus* dan *MRSA* yang telah diremajakan selama 24 jam, masing-masing diambil satu ose kemudian disuspensikan ke dalam larutan media NB.

5. Uji Daya Hambat

Pengujian dilakukan secara *in vitro* dengan metode difusi agar menggunakan kertas saring atau paperdisk oxoid. Langkah pertama yang dilakukan yaitu medium NA (Nutrient Agar) yang telah disterilkan, didinginkan pada suhu 40 – 45°C, lalu dituang ke dalam cawan petri secara aseptis di dalam Laminary Air Flow (LAF). Cawan petri yang digunakan untuk bakteri uji masing-masing sebanyak 2 buah. Setelah medium NA pada cawan petri memadat, suspensi bakteri *S. Aureus* dan MRSA dioleskan secara merata pada permukaan medium dengan menggunakan swab steril. Selanjutnya sebanyak 20 µL ekstrak makro alga diteteskan pada kertas saring dan ditempelkan pada permukaan medium NA yang telah diolesi suspensi bakteri. Cawan petri kemudian diinkubasi dengan suhu 37°C selama 24 dan 48 jam. Setelah masa inkubasi 24 jam dan 48 jam, pertumbuhan bakteri dan zona hambat yang timbul di sekitar kertas saring selanjutnya diukur diameternya. Sebagai kontrol negatif digunakan aquades dan kontrol positif berupa vankomisin. Aktivitas daya hambat ekstrak makro alga dilihat dengan terbentuknya zona bening di sekitar kertas saring.

6. Analisis data

Aktifitas penghambatan diamati selama 3 x 24 jam yang di tandai dengan terbentuknya zona bening disekitar kertas cakram. Indeks penghambatan (IP) diukur dengan rumus:

$$IP = \frac{\text{Diameter zona bening} - \text{diameter kertas cakram}}{\text{Diameter kertas cakram}}$$

Diameter kertas cakram

Keterangan :

IP : Indeks Penghambatan



BAB IV

HASIL DAN PEMBAHASAN

A. Hasil Penelitian

Efek ekstrak makroalga terhadap bakteri *Staphylococcus aureus* dan *methicillin resisten Staphylococcus aureus* (MRSA) diekstraksi menggunakan metode maserasi dengan memakai pelarut etanol dan metanol. Hasil ekstraksi yang dilakukan dengan metode maserasi dari berat kering hingga menghasilkan ekstrak basah. Kemampuan ekstrak *Sargassum* sp. *Euchema* sp. dan *Coulerpa racemosa* dalam menghambat bakteri uji dapat dilihat dari besarnya zona bening yang terbentuk di sekitar kertas cakram sampel. Adapun uji zona hambat yang dihasilkan ekstrak *Sargassum* sp. *Euchema* sp. dan *Coulerpa racemosa* terhadap bakteri *Staphylococcus aureus* dan *Methicillin resisten staphylococcus aures* menunjukkan hasil zona bening yang berarti aktivitas antibakteri bekerja dengan baik. Uji aktivitas antibakteri merupakan teknik pengukuran besar potensi atau konsentrasi suatu senyawa yang dapat memberikan efek terhadap pertumbuhan bakteri.

Hasil uji aktivitas antibakteri *Sargassum* sp. *Euchema* sp. dan *Coulerpa racemosa* terhadap bakteri *Staphylococcus aureus* dan *Methicillin resisten staphylococcus aures* dapat dilihat pada Gambar 4.1 dan 4.2

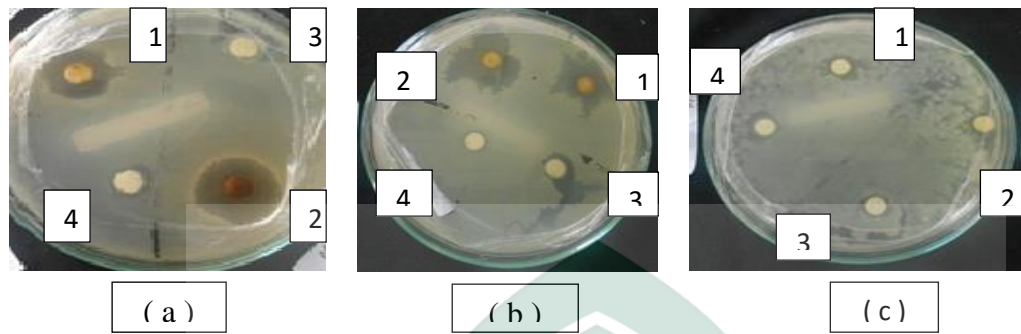

Gambar 4.1 Uji antibakteri *Staphylococcus aureus*

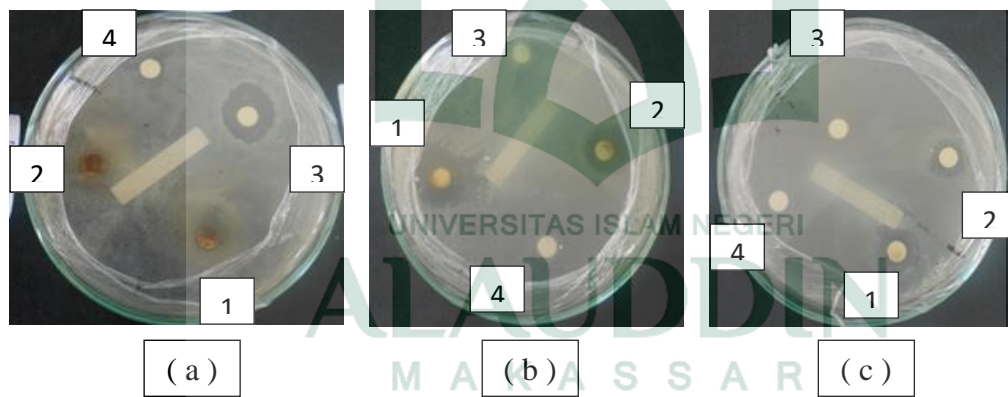

Gambar 4.2 Uji antibakteri *Methicillin Resisten Staphylococcus aureus*

Keterangan :

- | | | | |
|---|----------------------------|---|-------------------|
| a | = <i>Sargassum</i> sp. | 1 | = Etanol |
| b | = <i>Euchema</i> sp. | 2 | = Metanol |
| c | = <i>Caulerpa racemosa</i> | 3 | = Kontrol positif |
| | | 4 | = Kontrol negatif |

Zona bening yang dihasilkan dari aktivitas penghambatan kemudian dihitung indeks penghambatannya dengan rumus seperti pada metode kerja. Besarnya indeks penghambatan masing-masing ekstrak pelarut dapat dilihat pada tabel berikut.

Tabel 4.3 Indeks penghambatan masing ekstrak makroalga pada *S. aureus* dan MRSA.

No.	Makroalga	Pelarut	Indeks Penghambatan (IP)	
			<i>Staphylococcus aureus</i>	<i>Methicillin resisten Staphylococcus aureus</i>
1.	Sargassum sp.	Metanol	1,7	1,4
		Etanol	1,4	0,7
		Kontrol +	2,2	1,3
		Kontrol -	0,1	0
2.	<i>Euchema</i> sp.	Metanol	1,4	2,2
		Etanol	2	1
		Kontrol +	1,5	1,5
		Kontrol -	0,1	0
3.	<i>Caulerpa racemosa</i>	Metanol	1,7	1,7
		Etanol	1	1,4
		Kontrol +	0,5	0,5
		Kontrol -	0	0,1

Berdasarkan tabel di atas, dapat diketahui bahwa ekstrak etanol dari *Euchema* sp. memeberikan indeks penghambatan tertinggi pada *S. aureus* dibanding perlakuan yang lain kecuali kontrol positif. Sedangkan MRSA dihambat paling tinggi oleh ekstrak metanol *Euchema* sp..

Perbandingan indeks penghambatan masing-masing ekstrak makroalga dari pelarut metanol dan etanol pada kedua bakteri diuraikan lebih rinci pada grafik dibawah ini.

a. *Staphylococcus aureus*

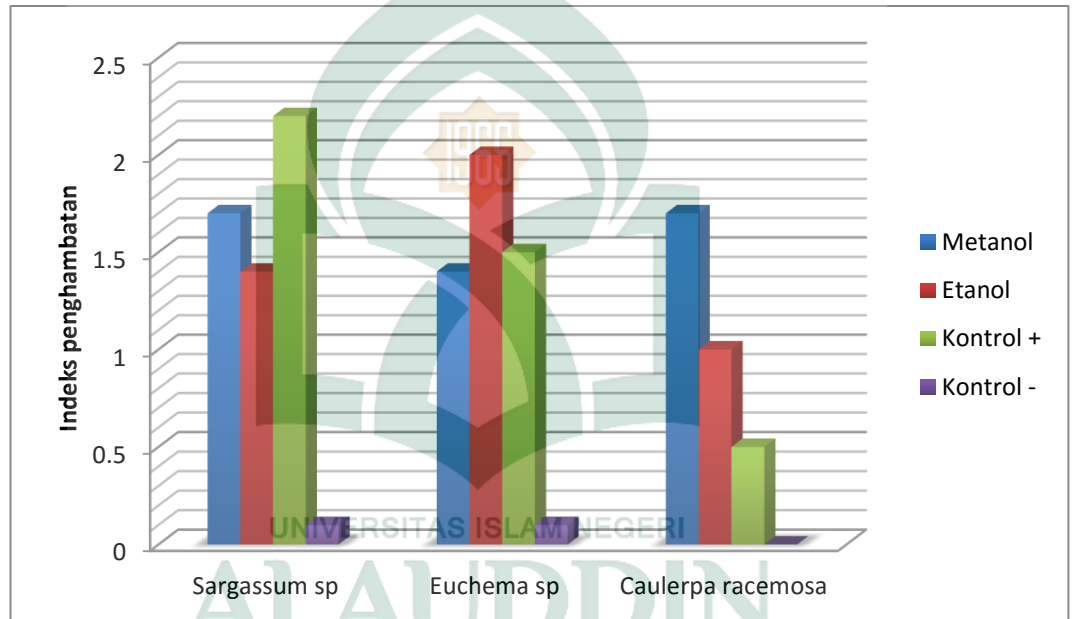

Pada grafik diatas, bakteri *Staphylococcus aureus* dapat dihambat oleh ekstrak Sargassum sp., *Euchema* sp. dan *Caulerpa racemosa*. Adapun daya hambat tertinggi yaitu ekstrak *Euchema* sp. pada etanol dan yang terendah yaitu ekstrak *caulerpa racemosa* pada ekstrak etanol, namun zona hambat yang dihasilkan oleh ekstrak *Euchema* sp. belum melampaui besarnya zona hambat pada kontrol positif .

b. *Methicillin resisten Staphylococcus aureus*

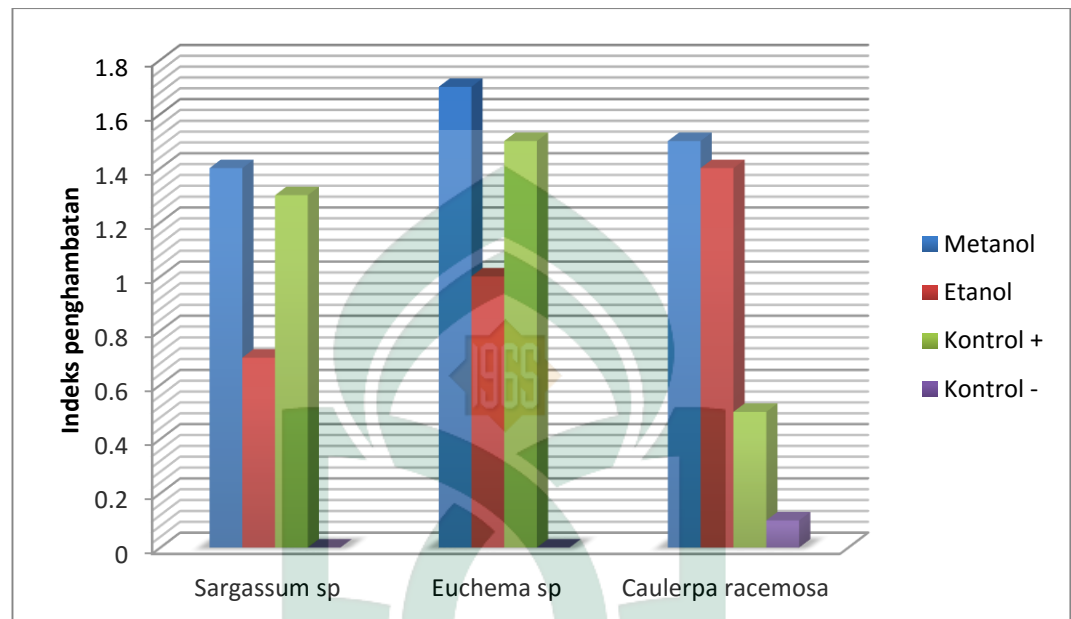

Pada grafik diatas, bakteri *Methicillin resisten Staphylococcus aureus* dapat di hambat pada ekstrak Sargassum sp., *Euchema* sp. dan *Caulerpa racemosa*. Adapun daya hambat tertinggi yaitu ekstrak *Euchema* sp. pada metanol dan yang terendah yaitu ekstrak Sargassum sp. pada etanol.

B. Pembahasan

Uji daya hambat merupakan metode pengujian yang dilakukan untuk mengetahui kemampuan suatu bahan dalam menghambat pertumbuhan bakteri. Daya hambat dilakukan pada bakteri *staphylococcus aures* dan *methicillin resisten Staphylococcus aureus*, penentuan efektifitas antibakteri dilakukan berdasarkan perbandingan diameter zona hambat yang muncul disekitar *paper*

disk yang telah diberikan zat antibakteri berupa sampel, kontrol negatif dan positif.

Pengukuran zona hambat larutan uji ekstrak alga, *Sargassum sp.*, *Euchema sp.* dan *Coulerpa racemosa*, dapat menghambat kedua jenis bakteri uji. Ekstrak *Euchema sp.* memberikan indeks penghambatan tertinggi pada kedua bakteri patogen yang digunakan. Akuades sebagai larutan kontrol negatif dari sampel uji menunjukkan adanya aktivitas antibakteri karena adanya kontaminasi dengan Kontrol positif. Hal ini dapat dilihat dengan adanya zona hambat yang terbentuk pada media bakteri sehingga akuades sebagai larutan kontrol negatif ada pengaruhnya terhadap larutan uji ekstrak alga dalam pengujian aktivitas antibakteri. Kontrol positif menggunakan ampisilin. Ampisilin merupakan derivat penisilin yang merupakan kelompok antibiotik β -laktam yang memiliki spektrum antimikroba yang luas. Ampisilin efektif terhadap mikroba Gram positif dan Gram negatif. Mekanisme kerja ampisilin yaitu menghambat sintesis dinding sel bakteri dengan cara menghambat pembentukan mukopeptida, karena sintesis dinding sel terganggu maka bakteri tersebut tidak mampu mengatasi perbedaan tekanan osmosa di luar dan di dalam sel yang mengakibatkan bakteri mati (Wattimena, 1987).

Keberadaan zona bening menunjukkan aktivitas antibakteri, aktivitas antibakteri dari ekstrak etanol dan metanol yang menunjukkan bahwa senyawa yang terdapat dalam *Sargassum sp.*, *Euchema sp.*, dan *Coulerpa racemosa* mudah larut pada kedua pelarut yang digunakan dan bersifat polar sehingga dapat ditarik oleh etanol dan metanol.. Beberapa penelitian menunjukkan bahwa senyawa

antibakteri mudah larut pada senyawa metanol dan etanol. Senyawa tersebut mampu mengontrol fungsi membran sel bakteri uji, walaupun bakteri uji termasuk mikroba yang resisten terhadap beberapa antibiotik.

Pada tingkat yang lebih tinggi dari kelarutan prinsip aktif dalam pelarut seperti metanol sebagai antibakteri lebih tinggi, Kegiatan tercatat dalam ekstrak pelarut polar dibandingkan untuk ekstrak pelarut non polar (Hidayathulla, et al, 2011)

Perbedaan zona hambat pada berbagai penelitian di atas karena adanya perbedaan kandungan zat antibakteri terhadap ekstrak masing-masing, sehingga menyebabkan perbedaan kemampuan dalam menghambat pertumbuhan bakteri. Kemampuan ekstrak metanol menunjukkan bahwa metanol adalah pelarut yang terbaik untuk ekstraksi (Hari dan Arvind, 2016)

Mekanisme kerja senyawa antibakteri makrolaga diduga dengan cara mengganggu komponen peptidoglikan pada sel bakteri, sehingga lapisan dinding sel tidak terbentuk secara utuh dan menyebabkan kematian sel tersebut. Efektifitas antibakteri dapat bereaksi pada beberapa target sasaran pada membran bakteri, sehingga menyebabkan kerusakan atau autolisis dan juga terhambatnya pertumbuhan atau bahkan kematian sel (Ahn, *et al*, 2004). Menurut Abad pada tahun 2011, senyawa metabolit sekunder pada alga laut yang berpotensi sebagai antibakteri adalah peptida, fenol dan terpena.

Eucheuma sp yang memberikan indeks penghambatan tertinggi memiliki kandungan metabolit sekunder rumput laut yang dapat berperan sebagai

antibakteri berupa senyawa flavonoid (Yudha, 2008). Senyawa flavonoid memiliki kemampuan membentuk kompleks dengan protein sel bakteri melalui ikatan hidrogen. Struktur dinding sel dan membran sitoplasma bakteri yang mengandung protein menjadi tidak stabil karena struktur protein sel bakteri menjadi rusak karena adanya ikatan hidrogen dengan flavonoid, sehingga protein sel bakteri menjadi kehilangan aktivitas biologinya. Akibatnya, fungsi permeabilitas sel bakteri terganggu dan sel bakteri akan mengalami lisis yang berakibat pada kematian sel bakteri (Harborne, 2003).

Dalam penelitian (Sangetha et al, 2014) yang mengamati aktivitas antibakteri pada rumput laut seperti sargassum terhadap beberapa bakteri patogen yang memiliki aktivitas antibakteri terhadap bakteri patogen. Pelarut organik biasanya digunakan untuk ekstraksi senyawa aktif dari ganggang. Dalam penelitiannya, menggunakan tiga jenis pelarut yaitu metanol, etanol dan aquades. Diantara pelarut tersebut, hanya ekstrak metanol yang memiliki aktivitas tertinggi yang bersifat antibakteri terhadap bakteri patogen yang diujinya. Hal ini menunjukkan bahwa ekstrak metanol sangat efisien daripada ekstrak etanol dan aquadest.

Tiga jenis rumput laut yang dipilih dan diekstraksi oleh etanol menunjukkan aktivitas terhadap bakteri patogen. Hal ini, dia juga mengatakan perlunya pemisahan dan pemurnian senyawa bioaktifitas untuk mengembangkan obat baru untuk mengontrol penyakit mematikan. Temuan penelitiannya memberikan ruang lingkup baru untuk menyaring kandungan kimia dari ekstrak

yang sangat berguna untuk mengobati berbagai penyakit yang disebabkan oleh bakteri patogen (Phusparaj, et al, 2014).

Senyawa flavonoid diduga mekanisme kerjanya mendenaturasi protein sel bakteri dan merusak membran sel tanpa dapat diperbaiki lagi. Flavonoid juga bersifat lipofilik yang akan merusak membran mikroba. Di dalam flavonoid mengandung suatu senyawa fenol. Pertumbuhan bakteri *Staphylococcus aureus* dan *methicillin resisten Staphylococcus aureus* dapat terganggu disebabkan senyawa fenol. Fenol merupakan suatu alkohol yang bersifat asam sehingga disebut juga asam karbolat. Fenol memiliki kemampuan untuk mendenaturasikan protein dan merusak membran sel. Kondisi asam oleh adanya fenol dapat berpengaruh terhadap pertumbuhan bakteri *Staphylococcus aureus* (Rahayu, 2000).

Daya hambat yang dibentuk oleh ekstrak metanol dari *Sargassum sp.*, *Euchema sp.* dan *Caulerpa racemosa* terhadap bakteri *Staphylococcus aureus* dan *methicillin resistant Staphylococcus aureus* bersifat bakteristatik. Ukuran zona hambat yang dibentuk setiap hari ukurannya berkurang, data perhari dapat dilihat pada lampiran. Ekstrak tersebut tidak dapat membunuh pertumbuhan bakteri *Staphylococcus aureus* dan *methicillin resistant Staphylococcus aureus* tetapi hanya dapat menghambat sehingga dikatakan bakteristatik. Menurut Mycek (2001), bahwa suatu antimikroba bersifat bakteristatik jika senyawa antimikroba tersebut hanya mampu menghambat pertumbuhan bakteri jika pemberian senyawa terus dilakukan dan jika dihentikan atau habis, maka pertumbuhan dan perbanyakan dari bakteri akan kembali meningkat yang ditandai dengan berkurangnya diameter

zona hambatan. Sebaliknya bersifat bakteriosida jika diameter zona hambatan meningkat, hal ini disebabkan karena senyawa ini mampu membunuh dan menghentikan aktivitas fisiologis dari bakteri, meskipun pemberian senyawa tersebut dihentikan.



BAB V

PENUTUP

A. Kesimpulan

Berdasarkan hasil penelitian ini, maka dapat disimpulkan bahwa,

1. Ekstrak *Caulerpa racemosa*, *Sargassum* sp. dan *Euchema* sp. bersifat bakteristatik, karena ekstrak tersebut hanya dapat menghambat pertumbuhan bakteri *staphylococcus aureus* dan *Methicilin Resisten Staphylococcus aureus* (MRSA).
2. Ekstrak etanol *Euchema* sp. memberikan indeks penghambatan tertinggi pada *Staphylococcus aureus* sedangkan ekstrak metanol *Euchme* sp. memberikan penghambatan tertinggi pada *Methicillin Resistant Staphylococcus aureus*.

B. Saran

Sebaiknya dilakukan penelitian lanjutan dengan purifikasi untuk mendapatkan senyawa murni digunakan pelarut dengan tingkat polaritas yang bertingkat dan bertahap.

DAFTAR PUSTAKA

- Ahmad, T., E. Suryati, and Muliani. *Screening Sponges and algae For Bactericide to be Used In Shrimp Culture*. Indon. Fish. Res. J, 1995.
- Anggadiredja, T.J., A. Zalnika, P. Heri, dan S. Istini, S. *Rumput Laut*. Penerbit Penebar Swadaya. Jakarta. 2009.
- Anonim. *Budidaya, Pengolahan, dan Pemasaran Rumput Laut*. Tim Penulis PS. Penebar Swadaya. Jakarta. 1997.
- Arifuddin, Patong, R., dan Ahmad, A., *Penelusuran Protein Bioaktif dalam Makro Alga sebagai Bahan Antibakteri dan Antijamur, Marina Chimica Acta*, 2001.
- Aslan,L.M., *Budi Daya Rumput Laut*. Kanissius. Yogyakarta. 1998.
- Aslan,L.M., *Budi Daya Rumput Laut*. Kanissius. Yogyakarta. 2008.
- Atmadja PS, Kadi A, Sulistijo, Satari R. *Pengenalan Jenis-Jenis Rumput Laut Indonesia*. Jakarta: Puslitbang Oseanologi LIPI. 1996.
- Atmadja, W.S., A.Kadi, Sulistijo, dan Rachmaniar S. *Pengenalan Jenis – Jenis Rumput Laut Indonesia*. Puslitbang Oseanologi LIPI. Jakarta. 1998.
- Biantoro, I. *Metichillin-Resistant Staphylococcus aureus (MRSA)*. Universitas Gajah Mada. Yogyakarta. 2008.
- Bradley, K. *Gracilaria* species (Gracilariaceae, Rhodophyta) from southeastern Australia, including a new species, *Gacilaria perplexa* sp. Nov. : morphology, molecular relationships and agar content. 2002.
- Chambers, H. F. *The changing epidemiology of Staphylococcus aureus*. Emerg. Infect. Dis. 7: 178-182, 2001.
- Dawson, E.Y. *Marine Botany and Introduction*. Holtt, Rinehart and Winston, Inc. New York Chicago, San Fransisco, Toronto, London. 1946.
- Harborne, J.B. *Metode Fitokimia: Penuntun Cara Modern Menganalisa Tumbuhan. Edisi II*. Institut Teknologi Bandung. Bandung. 2003.
- Idayu, N. *Anti bacterial Activity of Seaweed Extract and Its Effect on The DNA Sequence of Selected Essential Genes of Staphylococcus aureus*. Universiti Putra Malaysia. 2008.
- Jawetz, Ernest., *Mikrobiologi Kedokteran edisi 20*, EGC, Jakarta. 1996.

- Kadi, & Atmajaya, W. S., *Rumput Laut (Alga), Jenis, Reproduksi, Produksi, Budidaya dan Pasca Panen*. LIPI. Jakarta. 1988.
- Kadi, A., *Beberapa Catatan Tentang Gelidium (Rhodophyta)*. Puslitbang Oseanologi-LIPI. Jakarta. 2005
- Kasry, A, Dr, Prof dkk. *Ekologi Perairan*. Universitas Riau. Pekanbaru. 2010.
- Khamdiyah, Nur. *Pembuatan Etanol dari Alga Merah (Euchema spinosum) dengan Sakarifikasi dan tanpa Sakarifikasi pada Variasi Lama Fermentasi*. Universitas Islam Negeri Maulana Malik Ibrahim. Malang. 2010.
- Luning., *Seaweeds, Their Environment, Biogeography And Ecophysiology*. John Wiley and Sons. New York. 1990.
- Manggau, M., Wahyuddin, E., Mufidah., Lindequist, U. (2008) *Screening for*
- Mycek, M. J. *Farmakologi ; Ulasan Bergambar Edisi 2*. Widya Medika. Jakarta.
- Antimicrobial and Cytotoxic Activity of Five Algae Sps.* Hasanuddin University. 2001
- Nontji, A., *Laut Nusantara*. Djambatan. Jakarta. 2002.
- Nurkusuma, D. *Faktor yang Berpengaruh Terhadap Metichillin-Resistant Staphylococcus aureus (MRSA) pada Kasus Infeksi Luka Pasca Operasi di Ruang Perawatan Bedah Rumah Sakit Dokter Kariadi Semarang*. (Tesis). Universitas Diponegoro. Semarang. 2009.
- Nybakken, J. W., *Biologi Laut Suatu Pendekatan Ekologis*. PT. Gramedia. Jakarta. 1992.
- Oktaviani, D. *Distribusi Sapsial Makro Alga di Perairan Kepulauan Spermonde*. Jurusan Ilmu Kelautan, Universitas Hasanuddin. Makassar. 2002.
- Palaez, F., *Screening of Antimicrobial Activities in Red, Green, and Brown Macroalgae from Gran Canaria*, Spanyol. 2001 (Online), (<http://www.im.microbios.org>, diakses february 2016).
- Pratiwi, Sylvia T. *Mikrobiologi Farmasi*. Yogyakarta: Fakultas Farmasi Universitas Gadjah Mada, Erlangga, 2008.
- Putra, S.E., *Alga Laut Sebagai Bio-target Industri*, Situs Web Kimia Indonesia. 2006.
- Quthb Sayyid, *Tafsir Fi Zhilalil Qur'an*. Gema Insani Press. Jakarta. 2003.

- Rahayu, P. Winiati. *Aktivitas Antimikroba Bumbu Masakan Tradisional Hasil Olahan Industri Terhadap Bakteri Patogen dan Perusak*. Vol 11(2). Buletin Teknologi dan Industri Pangan. 2000.
- Romimohtarto, K dan Sri Juwana. *Biologi Laut. Ilmu Pengetahuan Tentang BiotaLaut*. Penerbit Djambatan. Jakarta. 1999.
- Sumich. L. *An Introduction To The Biology Of Marine Life*. Wmc Brown.Dubuque. Iowa. 1992.
- Sayyid Quthb. *Tafsir Fi Zhilalil Qur'an Jilid 7*. Jakarta: Gema Insani Press. 2004.
- Sayyid Quthb. *Tafsir Fi Zhilalil Qur'an Jilid 10*. Jakarta: Gema Insani Press. 2004.
- Tiemersma EW, Bronzwaer SL, Degener JE, Lyytikäinen O, Schrijnemakers P, Bruinsma N, et al. *Methicillin-resistant Staphylococcus aureus* in Europe, 1999–2002. *Emerg Infect Dis*. 2004;10:1627–34.
- Tjitrosoepomo. *Pengenalan Jenis Algae Hijau dalam Pengenalan Jenis-Jenis Rumput Laut Indonesia*. Jakarta: Puslitbang Oseanologi LIPI. 2005
- Tjitrosoepomo. *Jenis Algae dalam Pengenalan Jenis-Jenis Rumput Laut Indonesia*. Jakarta: Puslitbang Oseanologi LIPI. 1994.
- Val, A. G., Platas, G., Basilio, A., Cabello, A., Gorrochategui, J., Suay, I., Vicente, F., Portillo, E., Rio, M. J., Reina, G. G.,
- Verhejj. E., *Marine Plants on the Reefs of the Spermonde Archipelago, SW Sulawesi, Indonesia : Aspects of Taxonomy, Floristics, and Ecology*. Blumea, volume 37 no.2 tahun 1993.
- Wahyudi, R., *Komposisi Jenis dan Persentase Tutupan Makroalga pada Ekosistem Terumbu Karang Kaitannya dengan Kondisi Oseanografi Perairan di Pulau Lae-lae dan Barranglompo*. Jurusan Ilmu Kelautan, Universitas Hasanuddin. Makassar. 2011.
- Wahyudi, R., *Komposisi Jenis dan Persentase Tutupan Makroalga pada Ekosistem Terumbu Karang Kaitannya dengan Kondisi Oseanografi Perairan di Pulau Lae-lae dan Barranglompo*. Jurusan Ilmu Kelautan, Universitas Hasanuddin. Makassar. 2011.
- Wattimena, J.R. *Farmakodinamik dan terapi antibiotik*. Gajah mada University Press. Yogyakarta. 1991.

Wiyanto, D, B. *Uji Aktivitas Antibakteri Ekstrak Rumput Laut Kappaphycus Alvarezii dan Eucheuma Denticullatum Terhadap Bakteri Aeromonas Hydrophila dan Vibrio Harveyii. Jurnal Kelautan. 2010. Volume 3, No.1: 1-17*

Yudha, A.P. *Senyawa Antibakteri dari Mikroalga Dunaliella sp. pada Umur Panen yang Berbeda. Skripsi Program Studi Teknologi Hasil Perikanan. 2008.*

Yunus., Arisandi, A., Abida, I, W. *Daya Hambat Ekstrak Metanol Rumput Laut (Euchema spinosum) terhadap Bakteri Aeromonas hydrophila. Jurnal Kelautan: 2 (2): 16-22. 2009.*

Yuwono. *in vitro antimicrobial activities of methanolic extract fom marine alga Enteromorpha intestinalis. 2010.*

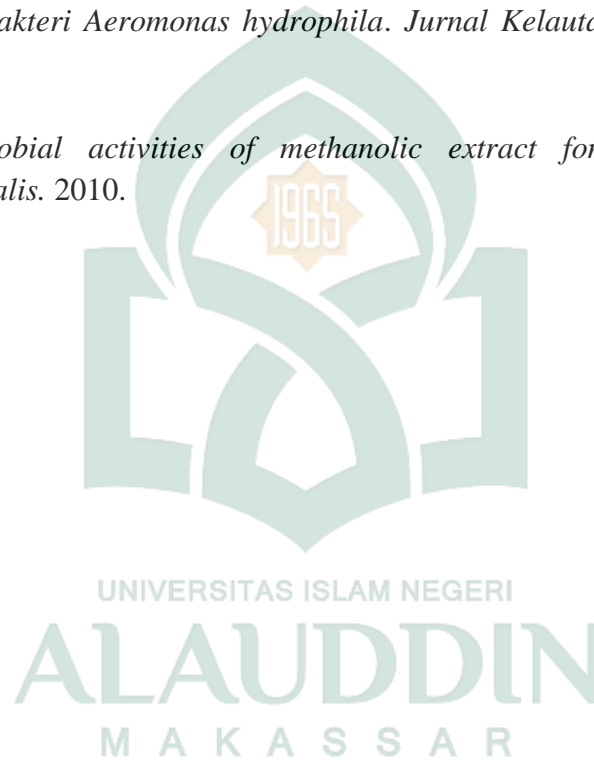

DAFTAR RIWAYAT HIDUP



SRI UTAMI PUTRI, Anak ketiga dari 4 bersaudara ini adalah anak kandung dari pasangan H. Mustafa jalling dan Hj. Nurpisah, S.Sos. Lahir di kendari pada tanggal 18 Mei 1995. Dan saat ini penulis dan keluarga menetap di Dusun sunggu areng, Desa bontomate'ne, Kec. Turatea, Kab.

Jenepono. Penulis lahir dan dibesarkan ditengah lingkungan agama islam dan pendidikan, berikut riwayat pendidikan penulis :

Tahun 2001 – 2007 : SD Negeri 20 Gantinga

Tahun 2007 – 2009 : SMP Negeri 1 Turatea

Tahun 2009 – 2012 : SMK Negeri 1 Jenepono, Jurusan Adm. Perkantoran

- Kelas XII Praktek Sistem Ganda (PSG) di Bank SulSel-Bar Makassar pada bulan Juli 2011 – Januari 2012

Tahun 2012 – 2016 : Melalui jalur UMM, diterima di Jur. Sains Biologi, Fak. Sains dan teknologi pada bulan September 2012

- Melakukan Praktek Kerja Lapangan (PKL) di Balai BPOM Makassar pada bulan Januari – Februari 2015
- Melakukan Kuliah Kerja Nyata (KKN) Profesi di Desa Pao, Kec. Tombolo' Pao, Kab. Gowa. Pada bulan September – November 2015
- Melakukan Penelitian Dengan Judul “Efek Ekstrak Makroalga Terhadap Bakteri *Staphylococcus aureus* Dan *Methicillin Resisten Staphylococcus aureus*” Di Lab. Mikrobiologi Fak. Sains dan teknologi UINAM. Pada bulan Desember 2015 – Januari 2016