

**PERANAN PONDOK PESANTREN PERGURUAN ISLAM
GANRA DALAM MASYARAKAT DI KECAMATAN
GANRA KABUPATEN SOPPENG**



UNIVERSITAS ISLAM NEGERI
ALAUDDIN
MAKASSAR

TESIS

Diajukan untuk Memenuhi Salah Satu Syarat Meraih Gelar
Magister dalam Bidang Pendidikan Agama Islam
pada Pascasarjana UIN Alaudin Makassar

Oleh:

UNIVERSITAS ISLAM NEGERI
MUHAMMAD SAKTI TAHIR
80200221082

ALAUDDIN
MAKASSAR

Promotor:

Prof. Dr. H. Syahrudin, M.Pd.

Kopromotor:

Dr. H. Muzakkir, M.Pd.I.

**PASCASARJANA
UIN ALAUDDIN MAKASSAR**

2024

PERNYATAAN KEASLIAN TESIS

Mahasiswa bertanda tangan di bawah ini:

Nama : Muhammad Sakti Tahir
NIM : 80200221082
Tempat/Tgl. Lahir : Ganra, 01 Oktober 1996
Prodi/Konsentrasi : Pendidikan Agama Islam
Program : Pascasarjana UIN Alauddin Makassar
Alamat : Komp. Ukhuwah UMI, Bangkala, Kota Makassar
Judul : Peranan Pondok Pesantren Perguruan Islam Ganra
dalam Masyarakat di Kecamatan Ganra
Kabupaten Soppeng

menyatakan dengan sesungguhnya dan penuh kesadaran bahwa tesis ini benar adalah hasil karya sendiri, jika di kemudian hari terbukti bahwa ia merupakan duplikat, tiruan, plagiat, atau dibuat oleh orang lain, sebagian dan seluruhnya, maka tesis ini dan gelar yang diperoleh karenanya batal demi hukum.

UNIVERSITAS ISLAM NEGERI
ALAUDDIN
MAKASSAR

Makassar, Januari 2024

Penyusun,

Muhammad Sakti Tahir
NIM. 80200221082

PENGESAHAN TESIS

Tesis dengan judul "*Peranan Pondok Pesantren Perguruan Islam Ganra dalam Masyarakat di Kecamatan Ganra Kabupaten Soppeng*", yang disusun oleh Saudara **Muhammad Sakti Tahir**, NIM: 80200221082, telah diujikan dan dipertahankan dalam Sidang Ujian Tutup Tesis yang diselenggarakan pada hari **Kamis, 11 Januari 2024** Masehi, bertepatan dengan tanggal **29 Jumadil Akhir 1445** Hijriah, dinyatakan telah dapat diterima sebagai salah satu syarat untuk memperoleh gelar Magister dalam bidang **Pendidikan Agama Islam** pada Pascasarjana UIN Alauddin Makassar.

PROMOTOR:

1. Prof. Dr. H. Syahrudin Usman, M.Pd. (.....)

KOPROMOTOR:

1. Dr. H. Muzakkir, M.Pd.I. (.....)

PENGUJI:

1. Dr. Muhammad Rusydi Rasyid, M.Ed., M.Ag. (.....)

2. Dr. Syamsuddin, S.Ag., M.Pd.I. (.....)

3. Prof. Dr. H. Syahrudin Usman, M.Pd. (.....)

4. Dr. H. Muzakkir, M.Pd.I. (.....)



Makassar, 2024

Diketahui oleh:
Direktur Pascasarjana
UIN Alauddin Makassar



Prof. Dr. H. Abustani Ilyas, M.Ag.
NIP. 196611301993031003

KATA PENGANTAR

بِسْمِ اللَّهِ الرَّحْمَنِ الرَّحِيمِ

إِنَّ الْحَمْدَ لِلَّهِ نَحْمَدُهُ وَنَسْتَعِينُهُ وَنَسْتَغْفِرُهُ وَنَعُوذُ بِاللَّهِ مِنْ شُرُورِ أَنْفُسِنَا وَمِنْ سَيِّئَاتِ أَعْمَالِنَا، مَنْ يَهْدِهِ اللَّهُ فَلَا مُضِلَّ لَهُ وَمَنْ يَضِلَّهُ فَلَا هَادِيَ لَهُ. وَأَشْهَدُ أَنْ لَا إِلَهَ إِلَّا اللَّهُ وَحْدَهُ لَا شَرِيكَ لَهُ وَأَشْهَدُ أَنَّ مُحَمَّدًا عَبْدُهُ وَرَسُولُهُ. اللَّهُمَّ صَلِّ وَسَلِّمْ عَلَى نَبِيِّنَا مُحَمَّدٍ وَعَلَى آلِهِ وَصَحْبِهِ وَمَنْ تَبِعَهُمْ بِإِحْسَانٍ إِلَى يَوْمِ الْقِيَامَةِ.

Alhamdulillah, Segala puji bagi Allah swt. (Tuhan yang Esa) yang senantiasa memberi kasih sayang (hidayah) lewat agama Islam yang dibawa oleh Rasul junjungan Muhammad saw. Sungguh besar cinta kasih-Nya yang dirasakan penulis atas ilmu yang diajarkan oleh Allah swt., dan kepada manusia yang beriman lainnya. Salawat dan salam senantiasa tersampaikan kepada Rasulullah Muhammad saw. Nabi terakhir penutup segala risalah agama tauhid, menjadi pedoman hidup bagi orang-orang yang beriman, dan rahmat bagi seluruh alam.

Dalam rangka memenuhi persyaratan guna memperoleh gelar Magister Pendidikan Agama Islam (M.Pd.) pada Pascasarjana Universitas Islam Negeri (UIN) Alauddin Makassar. Penulis telah berusaha semaksimal mungkin mencurahkan segenap kemampuan untuk menyelesaikan penulisan tesis yang berjudul ***“Peranan Pondok Pesantren Perguruan Islam Ganra dalam Masyarakat di Kecamatan Ganra Kabupaten Soppeng”***.

Penulis menyadari banyak pihak yang telah ikut berpartisipasi secara aktif maupun pasif dalam memberi motivasi penyelesaian tesis ini. Oleh karena itu, izinkanlah penulis menyampaikan ucapan terima kasih kepada pihak yang membantu maupun yang telah membimbing, mengarahkan, memberikan petunjuk dan motivasi sehingga hambatan-hambatan dapat teratasi dengan

baik, mereka adalah Inspirator sekaligus Motivator terbaik untuk penulis, yaitu yang tercinta kedua orang tua penulis ibunda tercinta: **Najmawaji**, dan ayahanda tersayang: **Muh. Tahir** (Alm.), yang mengasuh dan mendidik penulis dari kecil hingga saat ini, menyekolahkan penulis sampai mencapai gelar sarjana dan selanjutnya akan mencapai gelar magister. Penulis berharap, semoga bisa menjadi anak yang berbakti dan dibanggakan. Berguna bagi Agama, Bangsa dan Negara. Ucapan terima kasih juga yang mendalam penulis ucapkan kepada:

1. Prof. H. Hamdan Juhannis, M.A., Ph.D., Rektor UIN Alauddin Makassar beserta Wakil Rektor I, Prof. H. Dr Kamaluddin Abunawas M Ag., Wakil Rektor II, Dr. H. Andi Aderus, Lc. M.Ag., Wakil Rektor III, Prof. H. Muhammad Khalifa Mustami, M.Pd., dan Wakil Rektor IV, Prof. H. Muhammad Amri, Lc., M.Ag. yang telah memimpin UIN Alauddin Makassar dengan berbagai kebijakan sehingga menjadi lingkungan yang kondusif untuk peneliti memperoleh ilmu, baik dari segi akademik maupun non-akademik.
2. Prof. Dr. H. Abustani Ilyas, M.Ag., Direktur Pascasarjana UIN Alauddin Makassar, Wakil Direktur, dan seluruh staf administrasi yang telah memberikan bimbingan dan pelayanan sebaik-baiknya.
3. Dr. Saprin, M.Pd.I., Ketua Program Studi Magister Pendidikan Agama Islam Pascasarjana UIN Alauddin Makassar dan Dr. Syamsuddin, S.Ag., M.Pd., Sekretaris Program Studi Magister Pendidikan Agama Islam Pascasarjana UIN Alauddin Makassar yang telah memberikan perhatian berupa bimbingan dan arahan sehingga penulis bisa menyelesaikan studi.
4. Prof. Dr. H. Syahrudin, M.Pd. dan Dr. H. Muzakkir, M.Pd.I., selaku Promotor dan Kopromotor yang telah bersedia dan bersabar meluangkan

waktu, tenaga, dan pikiran dalam membimbing dan mengarahkan penulis mulai dari awal hingga selesainya tesis ini.

5. Dr. Muh. Rusydi Rasyid, M.Ag., M.Ed. dan Dr. Syamsuddin, S.Ag., M.Pd.I., selaku penguji I dan II yang telah bersedia dan bersabar meluangkan waktunya dalam mengarahkan penulis hingga selesainya tesis ini
6. Segenap Guru Besar dan Dosen Pascasarjana UIN Alauddin Makassar yang telah memberikan kontribusi pemikiran dan pencerahan wawasan keilmuan, sehingga dapat membuka cakrawala pengetahuan penulis selama menempuh studi di Pascasarjana UIN Alauddin Makassar.
7. Seluruh staf dan karyawan Pascasarjana UIN Alauddin Makassar atas segala arahan dan bantuannya yang sangat bermakna dalam rangka penulisan disertasi guna penyelesaian studi.
8. Kepala Lembaga Bahasa, Kepala Perpustakaan UIN Alauddin Makassar, dan Kepala Perpustakaan Pascasarjana UIN Alauddin Makassar beserta segenap karyawan atas pelayanannya selama penulis menempuh studi, baik selama mengikuti TOEFL, TOAFL, maupun menjadi anggota Perpustakaan.
9. Saudara-saudara penulis yang tercinta: Muhammad Ihsan Tahir dan Muhammad Fatahillah. Kemudian Kakek dan Nenek serta keluarga yang telah memberikan bantuan berupa semangat serta doa restu sejak awal melaksanakan studi sampai selesai penulisan tesis ini. Kiriman doa semoga kakek (almarhum) dan nenek (almarhumah) diberikan keselamatan dan dilindungi oleh Allah swt. di Alam Barzah, amin.
10. Segenap *stakeholder* Pondok Pesantren Perguruan Islam Ganra; pimpinan dan jajarannya, pembina/pengasuh, dan para santri Pondok

Pesantren Perguruan Islam Ganra yang telah memberi izin dan menerima dengan baik peneliti dalam melaksanakan penelitiannya di lokasi tersebut, serta terkhusus sumbangsihnya dalam memberikan informasi terkait dengan pokok masalah yang dibahas oleh peneliti.

11. Kawan-kawanku yang telah menjadi saudara sendiri bagi penulis, M. Makbul, S.Pd., M.Pd., Haeril, S.Pd., M.Pd., Muh, Nur Jihad, S.Pd., M.Pd., Muhammad Kurniawan, S.Pd., dan Nurlathifah Thulfitriah B. S.Pd., M.Pd., Ahmad Suryadi, S.Pd., M.Pd., yang selalu memberi support dan doa untuk penulis.
12. Saudara-saudaraku di lingkaran “*Cukkauli*” Ahmad Arifin, S.Pd., Miftahuddin, S.Pd., dan Andi Sulfahmi, S.Pd. “Panjang Umur Kebersamaan” selalu menjadi pendobrak pintu-pintu kemalasan serta mengiringi langkah perjuangan peneliti.
13. Saudara-saudaraku di “Idouble Akrilik Makassar” Ilham Jaya Abdullah dan Istinya Firyal Putri Fa’iqah beserta keluarga sebagai salah satu tempat pulang bagi penulis di Makassar, semoga usahanya selalu berkembang dan sukses.
14. Sahabat-sahabatku tercinta dan seperjuangan, alumni Jurusan Pendidikan Agama Islam angkatan 2014 khususnya di kelas 3.4 “Salam Kebersamaan” menjadi penggugah semangat dan pemberi motivasi saat awal bersama sampai penulisan tesis ini selesai.
15. Kawan-kawan tercinta dan seperjuangan, Prodi Magister Pendidikan Agama Islam angkatan 2022 khususnya di kelas PAI 1 “Salam Persaudaraan” menjadi semangat dan pemberi motivasi saat awal bersama sampai penulisan tesis ini selesai.

16. Kawan-kawan tercinta dan seperjuangan, serta santri dan santriwati di Rumah Tahfiz Gratis Al-Fatih juga menjadi penggugah semangat dan pemberi motivasi saat awal bersama sampai penulisan tesis ini selesai.
17. Kakanda-ayunda, kawan-kawan, dan adinda-adinda IKA-MAPIG Soppeng yang selalu menebarkan senyum dan memberikan dukungan doa' dan moral dikala penulisan ini sementara berlanjut.
18. Kakanda-ayunda, kawan-kawan, dan adinda-adinda IMPS Kop. UINAM dan IMPS Rayon Ganra, atas dukungan dan semangat yang diberikan.

Akhirnya, Penulis mengucapkan terima kasih kepada semua pihak yang tidak sempat disebutkan namanya satu persatu, semoga bantuan yang telah diberikan bernilai ibadah di sisi Allah swt. Dan senantiasa meridai semua amal usaha mereka karena telah memberi semangat dan bantuannya (pikiran dan moril) yang diberikan dengan penuh kesungguhan serta keridaan. Selanjutnya semoga Allah swt. meramahi dan memberkahi segala perjuangan positif dalam penulisan tesis ini.

Sebagai suatu karya ilmiah, tesis ini masih mempunyai banyak kekurangan-kekurangan di dalamnya, baik yang berkaitan dengan materi maupun metodologi penulisan. Karena itu, sumbangsih pemikiran yang konstruktif sangatlah diharapkan dalam rangka penyempurnaan karya ilmiah ini.

Samata, Januari 2024
Penulis,



Muhammad Sakti Tahir
NIM: 80200221082

DAFTAR ISI

HALAMAN JUDUL	i
PERNYATAAN KEASLIAN TESIS	ii
PENGESAHAN TESIS	iii
KATA PENGANTAR	iv
DAFTAR ISI	ix
PEDOMAN TRANSLITERASI ARAB-LATIN DAN SINGKATAN.....	xi
ABSTRAK	xvii
<i>ABSTRACT</i>	xix
BAB I PENDAHULUAN	1
A. Latar Belakang Masalah	1
B. Fokus Penelitian dan Deskripsi Fokus	12
C. Rumusan Masalah.....	14
D. Kajian Pustaka.....	14
E. Tujuan dan Kegunaan Penelitian.....	26
BAB II KAJIAN TEORETIS	28
A. Peranan Pondok Pesantren	28
B. Masyarakat	53
C. Kerangka Konseptual	60
BAB III METODOLOGI PENELITIAN	61
A. Jenis dan Lokasi Penelitian	61
B. Pendekatan Penelitian	63
C. Sumber Data	65
D. Metode Pengumpulan Data	67
E. Instrumen Penelitian.....	69
F. Teknik Pengolahan dan Analisis Data	71
G. Pengujian Keabsahan Data.....	73
BAB IV PERANAN PONDOK PESANTREN PERGURUAN ISLAM GANRA DALAM MASYARAKAT	75
A. Peranan Pondok Pesantren Perguruan Islam Ganra dalam Masyarakat di Kecamatan Ganra Kabupaten Soppeng	77

B. Faktor Pendukung dan Penghambat Pondok Pesantren Perguruan Islam Ganra dalam Melaksanakan Peranannya di Masyarakat Kecamatan Ganra Kabupaten Soppeng.....	111
BAB V PENUTUP	136
A. Kesimpulan	136
B. Implikasi	137
DAFTAR PUSTAKA.....	139
LAMPIRAN-LAMPIRAN.....	143
RIWAYAT HIDUP	163



PEDOMAN TRANSLITERASI ARAB-LATIN DAN SINGKATAN

A. *Transliterasi Arab-Latin*

Daftar huruf bahasa Arab dan transliterasinya ke dalam huruf Latin dapat dilihat pada tabel berikut:

1. Konsonan

Huruf Arab	Nama	Huruf Latin	Nama
ا	alif	tidak dilambangkan	tidak dilambangkan
ب	ba	b	Be
ت	ta	t	Te
ث	ša	š	es (dengan titik di atas)
ج	jim	j	Je
ح	ħa	ħ	ha (dengan titik di bawah)
خ	kha	kh	ka dan ha
د	dal	d	De
ذ	žal	ž	zet (dengan titik di atas)
ر	ra	r	Er
ز	zai	z	Zet
س	sin	s	Es
ش	syin	sy	es dan ye
ص	šad	š	es (dengan titik di bawah)
ض	ḍad	ḍ	de (dengan titik di bawah)
ط	ṭa	ṭ	te (dengan titik di bawah)
ظ	ẓa	ẓ	zet (dengan titik di bawah)
ع	‘ain	‘	apostrof terbalik
غ	gain	g	Ge
ف	fa	f	Ef
ق	qaf	q	Qi
ك	kaf	k	Ka
ل	lam	l	El
م	mim	m	Em
ن	nun	n	En
و	wau	w	We
ه	ha	h	Ha
ء	hamzah	’	Apostrof
ی	ya	y	Ye

Hamzah (ء) yang terletak di awal kata mengikuti vokalnya tanpa diberi tanda apa pun. Jika ia terletak di tengah atau di akhir, maka ditulis dengan tanda (’).

2. Vokal

Vokal bahasa Arab, seperti vokal bahasa Indonesia, terdiri atas vokal tunggal atau monoftong dan vokal rangkap atau diftong.

Vokal tunggal bahasa Arab yang lambangnya berupa tanda atau harakat, transliterasinya sebagai berikut:

Tanda	Nama	Huruf Latin	Nama
اَ	<i>fathah</i>	a	a
اِ	<i>kasrah</i>	i	i
اُ	<i>ḍammah</i>	u	u

Vokal rangkap bahasa Arab yang lambangnya berupa gabungan antara harakat dan huruf, transliterasinya berupa gabungan huruf, yaitu:

Tanda	Nama	Huruf Latin	Nama
اَيّ	<i>fathah dan yā'</i>	ai	a dan i
اَوّ	<i>fathah dan wau</i>	au	a dan u

Contoh:

كَيْفَ : *kaifa*

هَوَّلَ : *hauḷa*

3. Maddah

Maddah atau vokal panjang yang lambangnya berupa harakat dan huruf, transliterasinya berupa huruf dan tanda, yaitu:

Harakat dan Huruf	Nama	Huruf dan Tanda	Nama
اَ... اِ... اُ...	<i>fathah dan alif atau yā'</i>	ā	a dan garis di atas
اِي	<i>kasrah dan yā'</i>	ī	i dan garis di atas
اُو	<i>ḍammah dan wau</i>	ū	u dan garis di atas

Contoh:

مَاتَ : *māta*

رَمَى : *ramā*

قِيلَ : *qīla*

يَمُوتُ : *yamūtu*

4. *Tā' marbūṭah*

Transliterasi untuk *tā' marbūṭah* ada dua, yaitu: *tā' marbūṭah* yang hidup atau mendapat harakat *fathah*, *kasrah*, dan *dammah*, transliterasinya adalah [t]. Sedangkan *tā' marbūṭah* yang mati atau mendapat harakat sukun, transliterasinya adalah [h].

Kalau pada kata yang berakhir dengan *tā' marbūṭah* diikuti oleh kata yang menggunakan kata sandang *al-* serta bacaan kedua kata itu terpisah, maka *tā' marbūṭah* itu ditransliterasikan dengan ha (h).

Contoh:

رَوْضَةُ الْأَطْفَالِ : *raudah al-atfāl*
الْمَدِينَةُ الْفَاضِلَةُ : *al-madīnah al-fāḍilah*
الْحِكْمَةُ : *al-ḥikmah*

5. *Syaddah (Tasydīd)*

Syaddah atau *tasydīd* yang dalam sistem tulisan Arab dilambangkan dengan sebuah tanda *tasydīd* (ّ), dalam transliterasi ini dilambangkan dengan perulangan huruf (konsonan ganda) yang diberi tanda *syaddah*.

Contoh:

رَبَّنَا : *rabbana*
نَجِّنَا : *najjainā*
الْحَقُّ : *al-ḥaqq*
نُعَمُّ : *nu'ima*
عَدُوُّ : *'aduwwun*

Jika huruf ى ber-*tasydid* di akhir sebuah kata dan didahului oleh huruf *kasrah* (ِ), maka ia ditransliterasi seperti huruf *maddah* menjadi ī.

Contoh:

عَلِيٌّ : 'Alī (bukan 'Aliyy atau 'Aly)
عَرَبِيٌّ : 'Arabī (bukan 'Arabiyy atau 'Araby)

6. *Kata Sandang*

Kata sandang dalam sistem tulisan Arab dilambangkan dengan huruf ال (*alif lam ma'arifah*). Dalam pedoman transliterasi ini, kata sandang ditransliterasi seperti biasa, *al-*, baik ketika ia diikuti oleh huruf *syamsiyah* maupun huruf *qamariyah*. Kata sandang tidak mengikuti bunyi huruf langsung yang mengikutinya. Kata sandang ditulis terpisah dari kata yang mengikutinya dan dihubungkan dengan garis mendatar (-).

Contoh:

الشَّمْسُ	: <i>al-syamsu</i> (bukan <i>asy-syamsu</i>)
الزَّلْزَلَةُ	: <i>al-zalزالah</i> (<i>az-zalزالah</i>)
الفَلْسَفَةُ	: <i>al-falsafah</i>
الْبِلَادُ	: <i>al-bilādu</i>

7. *Hamzah*

Aturan transliterasi huruf hamzah menjadi apostrof (') hanya berlaku bagi hamzah yang terletak di tengah dan akhir kata. Namun, bila hamzah terletak di awal kata, ia tidak dilambangkan, karena dalam tulisan Arab ia berupa alif.

Contoh:

تَأْمُرُونَ	: <i>ta'murūna</i>
النَّوعُ	: <i>al-nau'</i>
شَيْءٌ	: <i>syai'un</i>
أُمِرْتُ	: <i>umirtu</i>

8. *Penulisan Kata Arab yang Lazim Digunakan dalam Bahasa Indonesia*

Kata, istilah atau kalimat Arab yang ditransliterasi adalah kata, istilah atau kalimat yang belum dibakukan dalam bahasa Indonesia. Kata, istilah atau kalimat yang sudah lazim dan menjadi bagian dari perbendaharaan bahasa Indonesia, atau sering ditulis dalam tulisan bahasa Indonesia, atau lazim digunakan dalam dunia akademik tertentu, tidak lagi ditulis menurut cara transliterasi di atas. Misalnya, kata al-Qur'an (dari *al-Qur'ān*), alhamdulillah, dan munaqasyah. Namun, bila kata-kata tersebut menjadi bagian dari satu rangkaian teks Arab, maka harus ditransliterasi secara utuh. Contoh:

Fī Zilāl al-Qur'ān
Al-Sunnah qabl al-tadwīn

9. *Lafz al-Jalālah* (الله)

Kata "Allah" yang didahului partikel seperti huruf *jarr* dan huruf lainnya atau berkedudukan sebagai *muḍāf ilaih* (frasa nominal), ditransliterasi tanpa huruf hamzah.

Contoh:

دِينُ اللَّهِ *dīnullāh* بِاللَّهِ *billāh*

Adapun *tā' marbūṭah* di akhir kata yang disandarkan kepada *lafz al-jalālah*, ditransliterasi dengan huruf [t]. Contoh:

هُم فِي رَحْمَةِ اللَّهِ *hum fī raḥmatillāh*

10. Huruf Kapital

Walau sistem tulisan Arab tidak mengenal huruf kapital (*All Caps*), dalam transliterasinya huruf-huruf tersebut dikenai ketentuan tentang penggunaan huruf kapital berdasarkan pedoman ejaan Bahasa Indonesia yang berlaku (EYD). Huruf kapital, misalnya, digunakan untuk menuliskan huruf awal nama diri (orang, tempat, bulan) dan huruf pertama pada permulaan kalimat. Bila nama diri didahului oleh kata sandang (al-), maka yang ditulis dengan huruf kapital tetap huruf awal nama diri tersebut, bukan huruf awal kata sandangnya. Jika terletak pada awal kalimat, maka huruf A dari kata sandang tersebut menggunakan huruf kapital (Al-). Ketentuan yang sama juga berlaku untuk huruf awal dari judul referensi yang didahului oleh kata sandang al-, baik ketika ia ditulis dalam teks maupun dalam catatan rujukan (CK, DP, CDK, dan DR). Contoh:

Wa mā Muḥammadun illā rasūl
Inna awwala baitin wuḍi‘a linnāsi lallaḏī bi Bakkata mubārakan
Syahrū Ramaḏān al-laḏī unzila fih al-Qur‘ān
Naṣīr al-Dīn al-Ṭūsī
Abū Naṣr al-Farābī
Al-Gazālī
Al-Munqiz min al-Ḍalāl

Jika nama resmi seseorang menggunakan kata Ibnu (anak dari) dan Abū (bapak dari) sebagai nama kedua terakhirnya, maka kedua nama terakhir itu harus disebutkan sebagai nama akhir dalam daftar pustaka atau daftar referensi. Contoh:

Abū al-Wafīd Muḥammad ibn Rusyd, ditulis menjadi: Ibnu Rusyd, Abū al-Wafīd Muḥammad (bukan: Rusyd, Abū al-Wafīd Muḥammad Ibnu)
Naṣr Ḥāmid Abū Zaīd, ditulis menjadi: Abū Zaīd, Naṣr Ḥāmid (bukan: Zaīd, Naṣr Ḥāmid Abū)

B. Daftar Singkatan

Beberapa singkatan yang dibakukan adalah:

swt. = *subḥānahū wa ta‘ālā*
saw. = *ṣallallāhu ‘alaihi wa sallam*
a.s. = *‘alaihi al-salām*
H = Hijriah

M	= Masehi
SM	= Sebelum Masehi
l.	= Lahir tahun (untuk orang yang masih hidup saja)
w.	= Wafat tahun
QS .../...	= QS al-Baqarah/2: atau QS Āli ‘Imrān/3
HR	= Hadis Riwayat
TPA	= Taman Pendidikan Anak
BLK	= Balai Latihan Kerja
IPTEK	= Ilmu Pengetahuan dan Teknologi
KBBI	= Kamus Besar Bahasa Indonesia
KH.	= Kiai Haji
H.	= Haji
TK	= Taman Kanak-kanak
Kec.	= Kecamatan
Kab.	= Kabupaten



ABSTRAK

Nama : Muhammad Sakti Tahir
NIM : 80200221082
Judul : Peranan Pondok Pesantren Perguruan Islam Ganra dalam Masyarakat di Kecamatan Ganra Kabupaten Soppeng

Penelitian ini bertujuan untuk mendeskripsikan: 1) Peranan Pondok Pesantren Perguruan Islam Ganra dalam masyarakat di Kecamatan Ganra Kabupaten Soppeng, 2) Faktor pendukung dan penghambat peranan Pondok Pesantren Perguruan Islam Ganra dalam Masyarakat di Kecamatan Ganra Kabupaten Soppeng.

Penelitian ini merupakan penelitian deskriptif kualitatif. Subyek penelitian ini adalah kiai, pembina/ustaz, santri dan masyarakat sekitar pondok pesantren. Pengumpulan data dilakukan dengan menggunakan teknik observasi, wawancara, dan dokumentasi. Peneliti merupakan instrumen utama dalam melakukan penelitian, yang dibantu dengan pertanyaan penelitian, pedoman wawancara, dan dokumentasi. Teknik yang digunakan dalam analisis data adalah reduksi data, *display* data dan pengambilan kesimpulan. Triangulasi yang dilakukan untuk menjelaskan keabsahan data dengan menggunakan sumber dan metode.

Hasil penelitian menunjukkan bahwa: 1) Peranan Pondok Pesantren Perguruan Islam Ganra dalam masyarakat di Kecamatan Ganra Kabupaten Soppeng, di antaranya; a) sebagai fasilitator; ketersediaan fasilitas pendidikan yang memadai, sumber daya manusia yang kompeten, dan program pelatihan yang relevan, b) sebagai edukator, berperan sebagai lembaga pendidikan yang efektif dalam memenuhi kebutuhan zaman dan membentuk generasi yang kompeten secara spiritual, berpengetahuan, dan terampil yang pada gilirannya berdampak pada masyarakat. c) sebagai motivator; pengajian yang dilaksanakan pondok pesantren, berpartisipasi dalam kegiatan kearifan lokal yang mempunyai nilai religius, dakwah yang dilakukan pada bulan suci Ramadhan, perayaan hari-hari besar Islam, dan menjadi teladan baik untuk masyarakat sekitar, d) sebagai mobilisator; menadahi anak dari segala lapisan masyarakat, penyelenggaraan Taman Pendidikan Anak (TPA), menjaga tali persaudaraan, mengatasi tantangan dan permasalahan keagamaan. 2) Faktor pendukung dan penghambat peranan Pondok Pesantren Perguruan Islam Ganra dalam Masyarakat; a) faktor pendukung, meliputi; kinerja pengurus dan pembina yang baik kinerja pengurus dan pendidik yang baik, biaya pendidikan terjangkau, dukungan dari masyarakat, dukungan dari pemerintah, dan letak geografis yang strategis. b) faktor

penghambat, meliputi; kurangnya lahan untuk perluasan yayasan, kurangnya tenaga pengajar atau pembina, sarana dan prasarana yang belum memadai.

Implikasi dari penelitian ini adalah penelitian menyoroti pentingnya peran pesantren dalam masyarakat. Masyarakat dan pemerintah setempat dapat berkolaborasi dengan pesantren untuk menguatkan peran pesantren dalam memecahkan masalah dan tantangan yang dihadapi oleh masyarakat, sehingga penelitian ini memberikan panduan berharga bagi pesantren, pemerintah, dan masyarakat dalam upaya meningkatkan peran pesantren dalam masyarakat secara khusus Kecamatan Ganra Kabupaten Soppeng, serta daerah-daerah di negara Indonesia secara umum.



ABSTRACT

Name : *Muhammad Sakti Tahir*
Student ID : *80200221082*
Title : *The Role of the Ganra Islamic College Islamic Boarding School in Society in Ganra District, Soppeng Regency*

This research aims to describe: 1) the role of the Ganra Islamic College Islamic Boarding School in society in Ganra District, Soppeng Regency, 2) supporting and inhibiting factors for the role of the Ganra Islamic College Islamic Boarding School in society in Ganra District, Soppeng Regency.

This research is a qualitative descriptive study. The subjects of this research were Kiai, the supervisors / Ustadz, Santri, and the community around the Islamic boarding school. Data collection was carried out using observation, interview, and documentation techniques. The researcher is the main instrument for conducting research, supported by research questions, interview guidelines, and documentation. The methods used in data analysis are data reduction, data display, and conclusion. Triangulation is carried out to explain the validity of the data using sources and methods.

The results of the research show that 1) the role of the Ganra Islamic College Islamic Boarding School in society in Ganra District, Soppeng Regency, including a) as a facilitator; availability of adequate educational facilities, competent human resources and relevant training programs, b) as a educator, acting as an practical educational institution in meeting the needs of the times and to form a generation that is spiritually competent, knowledgeable and skilled, which in turn has an impact on the public. c) as a motivator, Recitations carried out by Islamic boarding schools, participating in local wisdom activities that have religious value, preaching during the holy month of Ramadan, celebrating Islamic holidays, and being an example for the surrounding community, and d) as a mobilizer; accepting children from all levels of society, organizing Children's Education Parks, maintaining ties of brotherhood, overcoming religious challenges and problems. 2) Supporting and inhibiting factors for the role of the Ganra Islamic College Islamic Boarding School in society; a) supporting factors, including good performance of administrators and supervisors, good performance of administrators and educators, affordable education costs, support from the community, support from the government, and strategic geographical location. b) inhibiting factors, including lack of land to expand the foundation, lack of teaching staff or supervisors, and inadequate facilities and infrastructure.

This research implies that the study highlights the vital role of Islamic boarding schools in society. The local community and the government can collaborate with Islamic boarding schools to strengthen the role of Islamic boarding schools in solving the problems and challenges faced by the community, so this research provides valuable guidance to Islamic boarding schools, the government and society in efforts to increase the role of Islamic boarding schools in society, specifically Ganra District, Soppeng Regency, as well as regions in Indonesia in general.



BAB I

PENDAHULUAN

A. Latar Belakang Masalah

Indonesia sebagai negara demokrasi memberikan jaminan bagi setiap warga negara untuk bebas memeluk agama dan beribadat menurut agamanya, serta memilih pendidikan dan pengajaran dalam satu sistem pendidikan nasional yang meningkatkan keimanan dan ketakwaan serta akhlak mulia dalam mencerdaskan kehidupan bangsa dan upaya untuk meningkatkan keimanan dan ketakwaan serta akhlak mulia. Sebagaimana diungkapkan oleh Syekh Mustafa al-Ghulayini dalam Syahrudin Usman bahwa pendidikan adalah upaya untuk menanamkan etika yang dapat diterima dalam generasi muda dan memberikan pancaran, arahan dan nasihat, sehingga berubah menjadi prinsip dan pribadi yang baik, taat dan mencintai bangsa dan negara.¹

Namun fenomena pada dunia pendidikan di masa modern yang ada di sekarang ini, mengalami kemerosotan, terutama pada moral anak bangsa contohnya adalah tawuran, pergaulan bebas dan narkoba. Banyak faktor penyebabnya di antaranya lemahnya ilmu agama dan pemahamannya serta pengamalannya. Faktor lain seperti keluarga juga dapat mempengaruhi kondisi moral, salah satu contoh yaitu perceraian dalam keluarga yang dapat mempengaruhi kondisi jiwa. Selanjutnya, faktor lingkungan buruk yang dapat merusak perkembangan moral. Anak bangsa dengan kepribadian yang belum stabil, emosional, gemar meniru dan mencari-cari pengalaman baru, serta konflik jiwa yang dialaminya, merupakan sasaran utama orang, organisasi atau bangsa tertentu untuk mengaburkan nilai-nilai moral yang akan dijadikan pegangan

¹Syahrudin Usman, *Ilmu Pendidikan Islam (Prespektif Teoritis)*, (Cet. I; Makassar : Alauddin University Press, 2013), h. 2.

dalam menata masa depan mereka.²

Berkeenaan dengan hal itu, upaya mengerahkan segala sumber yang ada dalam bidang pendidikan untuk memecahkan berbagai masalah, maka ekstensi pondok pesantren jadi sorotan sebagai lembaga pendidikan Islam. Dukungan pemerintah terhadap pesantren sangat penting dalam mengembangkan pendidikan di pondok pesantren dan mendorong peran pesantren dalam masyarakat. Dukungan ini dapat membantu meningkatkan kualitas pendidikan, meningkatkan kesejahteraan, dan membantu memperluas ruang gerak kegiatan pesantren dan masyarakat di sekitarnya.³ Demikian, telah disebutkan dalam undang-undang, pada ketentuan umum pondok pesantren, menyatakan;

Pondok Pesantren, Dayah, Surau, Madrasah, atau sebutan lain yang disebut Pesantren adalah lembaga yang berbasis masyarakat dan didirikan oleh perseorangan, yayasan, organisasi masyarakat Islam, dan/atau masyarakat yang menanamkan keimanan dan ketakwaan kepada Allah swt., menyampaikan akhlak mulia serta memegang teguh ajaran Islam *rahmatan li al-'alamīn* yang tercermin dari sikap rendah hati, toleran, keseimbangan, moderat, dan nilai luhur bangsa Indonesia lainnya, dan pemberdayaan masyarakat dalam rangka Negara Kesatuan republik Indonesia.⁴

Abdurrahman Wahid dikutip oleh Eva Fauziyah, bahwa sejak lama pesantren dianggap sebagai sebuah sistem pendidikan khusus. Pakar pendidikan menilainya sebagai sebuah sistem pendidikan non sekolah yang memiliki corak tersendiri. *Output* pendidikannya yang khas, sistematika pengajarannya juga sangat khusus, dengan jenjang pelajaran yang seolah tak ada batas akhirnya.⁵

²Muzakkir, "Generasi Muda dan Tantangan Abad Modern serta Tanggung Jawab Pembinaannya". *Al-TA'DIB: Jurnal Kajian Ilmu Kependidikan* 8, No. 2 (2015), h. 111

³Hendi Kariyanto, "Peran Pondok Pesantren dalam Masyarakat Modern," *Jurnal Pendidikan "Edukasia Multikultura,"* 2.2 (2020): h. 16

⁴Republik Indonesia, *Undang-Undang Republik Indonesia Nomor 18 Tahun 2019 Tentang Pesantren dan Pendidikan Keagamaan*, bab 1, pasal 1.

⁵Eva Fauziyah, "Pembentukan Kepribadian Santri Dalam Sistem Pondok Pesantren Salafi Miftahul Huda Cihideung Bogor," *Ta'dib : Jurnal Pendidikan Islam*, 7.2 (2018), h. 3.

Sampai kapan pun baik masa lalu ataupun masa modern, ilmu agama menjadi kajian sebagai sumber utama solusi berbagai permasalahan sekaligus tantangan sebagai akibat langsung maupun tidak langsung dari perubahan dalam skala besar (*wide scale of change*) yang melanda hampir seluruh sektor kehidupan manusia modern.⁶ Di antara masalah atau tantangan tersebut adalah runtuhnya moralitas manusia, mengakibatkan arah dan tujuan perkembangan peradaban manusia menjadi tidak jelas.

Demikian, tentunya tidak terlepas dari peran agama untuk menjaga dan menumbuhkan kesadaran serta komitmen manusia kepada nilai-nilai kehidupan yang seharusnya, sehingga dampak negatif dari globalisasi dapat dikendalikan. Sebagaimana firman Allah swt. QS al-Māidah/5: 48.

وَأَنْزَلْنَا إِلَيْكَ الْكِتَابَ بِالْحَقِّ مُصَدِّقًا لِمَا بَيْنَ يَدَيْهِ مِنَ الْكِتَابِ وَمُهَيْمِنًا عَلَيْهِ فَاحْكُم بَيْنَهُمْ بِمَا أَنْزَلَ اللَّهُ وَلَا تَتَّبِعْ أَهْوَاءَهُمْ عَمَّا جَاءَكَ مِنَ الْحَقِّ لِكُلِّ جَعَلْنَا مِنْكُمْ شِرْعَةً وَمِنْهَاجًا وَلَوْ شَاءَ اللَّهُ لَجَعَلَكُمْ أُمَّةً وَاحِدَةً وَلَكِنْ لِيَبْلُوَكُمْ فِي مَا آتَاكُمْ فَاسْتَبِقُوا الْخَيْرَاتِ إِلَى اللَّهِ مَرْجِعُكُمْ جَمِيعًا فَيُنَبِّئُكُمْ بِمَا كُنْتُمْ فِيهِ تَخْتَلِفُونَ

Terjemahnya:

Dan Kami telah turunkan kepadamu al-Quran dengan membawa kebenaran, membenarkan apa yang sebelumnya, Yaitu Kitab-Kitab (yang diturunkan sebelumnya) dan batu ujian terhadap Kitab-Kitab yang lain itu; Maka putuskanlah perkara mereka menurut apa yang Allah turunkan dan janganlah kamu mengikuti hawa nafsu mereka dengan meninggalkan kebenaran yang telah datang kepadamu. untuk tiap-tiap umat di antara kamu, Kami berikan aturan dan jalan yang terang. Sekiranya Allah menghendaki, niscaya kamu dijadikan-Nya satu umat (saja), tetapi Allah hendak menguji kamu terhadap pemberian-Nya kepadamu, Maka berlomba-lombalah berbuat kebajikan. hanya kepada Allah-lah kembali kamu semuanya, lalu diberitahukan-Nya kepadamu apa yang telah kamu perselisihkan itu.⁷

⁶Hendi Kariyanto, “Peran Pondok Pesantren dalam Masyarakat Modern,” h. 16.

⁷Departemen Agama RI, *Al-Qu’ran dan Terjemahannya Transliterasi Arab-Latin Model Per Baris* (Semarang; CV. Asy Syifa, 2001), h. 243.

Dalam tafsir fi Dzilalil Qur'an, ayat tersebut menganjurkan untuk membuat kebajikan di antara manusia dengan tetap berpegang teguh kepada syariat Allah, seperti membahagiakan sesama manusia, tidak membuat kerusakan di bumi, berbuat adil, dan tidak menyimpang dari manhaj yang lurus. Karena menentang ketetapan adalah kejahatan dan kerusakan yang besar, dan salah satu ketetapan Allah adalah menjadikan tabiat manusia yang beragam. Dengan demikian, sebagai lembaga pendidikan Islam, pondok pesantren memiliki peran penting dalam mendidik santrinya dengan mengajarkan nilai-nilai yang sesuai dengan ajaran agama dan syariat Allah.⁸ Diharapkan, dengan pengajaran nilai-nilai ini, santri dapat menjadi manusia yang berbakti kepada Allah dan juga bermanfaat bagi sesama manusia. Sehingga, dapat disimpulkan bahwa pondok pesantren memiliki peran penting dalam mendidik manusia yang memiliki karakter yang baik dan berakhlak mulia.

Kemudian juga, Sebagai lembaga pendidikan Islam yang berfungsi untuk menyebarluaskan dan mengembangkan ilmu-ilmu keagamaan Islam. Sukar dibayangkan agama Islam dapat berkembang pesat di tanah air tanpa lembaga pengembangan ilmu pengetahuan yang efektif seperti pondok pesantren. Sebagaimana dalam QS Āli-'Imrān/3: 104:

وَلْتَكُنْ مِنْكُمْ أُمَّةٌ يَدْعُونَ إِلَى الْخَيْرِ وَيَأْمُرُونَ بِالْمَعْرُوفِ وَيَنْهَوْنَ عَنِ الْمُنْكَرِ وَأُولَئِكَ هُمُ الْمُفْلِحُونَ

Terjemahnya:

Dan hendaklah ada di antara kamu segolongan umat yang menyeru kepada kebajikan, menyuruh kepada yang ma'ruf dan mencegah dari yang munkar; merekalah orang-orang yang beruntung.⁹

⁸Sayyid Quthb, *Tafsir Fi Dzilalil Qur'an (di Bawah Naungan Al-Qur'an)*, Jilid 3,(Jakarta: Gema Insani Press, 2002), h. 241.

⁹Departemen Agama RI, *Al-Qu'ran dan Terjemahannya Transliterasi Arab-Latin Model Per Baris* (Semarang; CV. Asy Syifa, 2001), h. 163.

Menurut Al Maraghi yang dimaksud dengan *al ma'ruf* adalah sesuatu yang dipandang baik menurut agama dan akal. Sedangkan yang disebut *al munkar* adalah lawan atau kebalikan dari yang ma'ruf. Dalam Mu'jam Mufradat al Fadz al Qur'an, ma'ruf didefinisikan nama bagi setiap perbuatan yang diakui mengandung kebaikan menurut pandangan akal dan agama. Selanjutnya di kalangan ahli tafsir dan para pakar dakwah kerap kali menghubungkan kata *amar ma'ruf nahi munkar* dengan kegiatan dakwah. Dakwah adalah menyeru, mengajak atau mendorong manusia dengan kuat agar berpedoman kepada kebaikan dan petunjuk Allah, menyuruh kepada kebaikan dan mencegah dari kemungkaran agar mereka memperoleh kebahagiaan hidup di dunia dan di akhirat. Kegiatan dakwah pada intinya menggerakkan orang lain agar tertarik melakukan hal-hal yang ma'ruf dan menjauhi yang munkar. Kegiatan dakwah dalam konteks *amar ma'ruf* mencakup segenap aspek kehidupan masyarakat, baik dalam bidang sosial, pendidikan, ekonomi, kebudayaan, politik dan sebagainya.¹⁰ Demikian hal tersebut, pondok pesantren dalam melaksanakan fungsinya sebagai lembaga dakwa, dapat berkontribusi dalam melakukan dakwah dalam berbagai aspek kehidupan masyarakat, sehingga mampu menciptakan masyarakat yang lebih baik dan harmonis.

Pondok pesantren dengan kehadirannya yang sangat khas dan telah lama berkiprah di negeri ini, serta mempunyai sejarah panjang dan unik. Secara historis, pesantren termasuk pendidikan Islam yang paling awal dan masih bertahan sampai sekarang. Pendidikan ini semula merupakan pendidikan agama Islam yang dimulai sejak munculnya masyarakat Islam di Nusantara pada abad ke 13. Demikian, pesantren dianggap sebagai produk budaya Indonesia yang

¹⁰ "Korelasi Amar Ma'ruf Nahi Munkar dan Pendidikan (Tafsir Surat Ali Imran, 3 : 104) -LP2M" <https://web.syekhnurjati.ac.id/lp2m/2021/02/05/korelasi-amar-maruf-nahi-munkar-dan-pendidikan-tafsir-surat-ali-imran-3-104/> [diakses 2 April 2023].

indigenous (makna keaslian Indonesia).¹¹ Pesantren telah berjasa dalam mencetak kader-kader ulama, dan kemudian berperan aktif dalam penyebaran agama Islam dan transfer ilmu pengetahuan di masa modern saat ini. Karena keunikannya itu maka pesantren hadir dalam berbagai situasi dan kondisi serta mampu beradaptasi dengan globalisasi sedang terjadi dengan tanpa meninggalkan watak kepesantrenannya.

Menurut Edy Supriyono, minimal ada tiga alasan mengapa pesantren tetap bisa beradaptasi, antara lain: *Pertama*, pesantren ditempati oleh generasi bangsa (mulai anak-anak hingga pemuda), dengan pendidikan yang tidak terbatas oleh waktu. *Kedua*, pendidikan pesantren yang mencoba memberikan keseimbangan antara pemenuhan lahir dan batin. *Ketiga*, paparan Nurcholish Madjid yang memberikan contoh masyarakat yang terkena "dislokasi", yaitu kaum marginal atau pinggiran di kota-kota besar, mereka banyak menyandarkan kebutuhan pendidikan agama pada pesantren.¹² Di sinilah keunikan pondok pesantren yang masih tetap konsisten dengan menyuguhkan suatu sistem pendidikan yang mampu menjembatani kebutuhan fisik (jasmani) dan kebutuhan mental spiritual (rohani) manusia. Eksistensi pondok pesantren dalam menyikapi perkembangan zaman, tentunya memiliki komitmen untuk tetap menyuguhkan pola pendidikan yang mampu melahirkan sumber daya manusia (SDM) yang cakap. Merujuk pada keberadaan pesantren seperti tersebut di atas, maka dapat dikatakan bahwa pesantren merupakan sentral bagi segala aktivitas pendidikan Islam. Sebagai sentral seharusnya pesantren mampu mengantisipasi adanya perubahan-perubahan yang terjadi dalam kehidupan masyarakat dengan

¹¹Direktorat Pendidikan Diniyah dan Pondok Pesantren, Sejarah, <https://ditpdpontren.ke menag.go.id/sejarah> (14 Januari 2023).

¹²M. Yusuf Agung Subekti dan Moh. Mansur Fauzi, "Peran Pondok Pesantren dalam Pemberdayaan Masyarakat Sekitar," *Al-I'tibar : Jurnal Pendidikan Islam*, 5.2 (2018), h. 90.

memberikan pemikiran dan upaya baru yang lebih relevan dengan tuntutan zaman.

Pesantren yang tumbuh dan berkembang di masyarakat dengan kekhasannya telah berkontribusi penting dalam mewujudkan Islam yang *rahmatan li al-‘ālamīn* dengan melahirkan insan beriman yang berkarakter dan cinta tanah air, serta terbukti memiliki peran yang nyata baik dalam pergerakan dan perjuangan meraih kemerdekaan maupun pembangunan nasional dalam kerangka Negara Kesatuan Republik Indonesia. Bahkan peran dan kontribusinya makin jelas dibanding komponen bangsa lainnya, ketika ia melakukan dialog intens antara tradisi salafi dan budaya lokal.¹³ Dengan independensi yang tinggi, pesantren mampu menjadi kekuatan alternatif, sekaligus sebagai *counter culture* terhadap budaya hegemonik yang mengancam eksistensi budaya dan tradisi masyarakat Indonesia.

Di samping itu, Haidar menegaskan bahwa pesantren didirikan untuk menjadi tempat pendalaman ilmu-ilmu agama (tauhid, fikih, usul fikih, tafsir, hadis, akhlak, tasawuf, bahasa Arab dan lain-lain). Seorang santri yang keluar dari pesantren diharapkan telah mampu memahami beraneka ragam mata pelajaran agama dengan kemampuan merujuk kepada kitab-kitab klasik.¹⁴ Karena tuntutan pokok yang mesti dikuasai oleh santri adalah ilmu-ilmu agama Islam, maka tidak boleh tidak, para santri diharuskan memahami ilmu-ilmu agama Islam itu dari sumber aslinya yakni al-Qur’an dan hadis yang telah dijabarkan oleh ulama-ulama terdahulu dalam kitab-kitab klasik berbahasa Arab dengan segala cabang-cabangnya yang merupakan ciri atau elemen pokok dalam institusi

¹³Armai Arief, *Reformasi Pendidikan Islam* (Cet. I; Jakarta: CRSN, 2005), h. 41.

¹⁴Haidar Putra Daulay, *Sejarah Pertumbuhan dan Pembaruan Pendidikan Islam di Indonesia* (Cet. I; Jakarta: Kencana Prenada Media Group, 2007), h. 68.

pesantren.¹⁵ Maka haruslah dipahami bahwa pondok pesantren sebagai wahana yang melahirkan sumber daya manusia yang handal dengan sejumlah predikat yang menyertainya seperti, ikhlas, mandiri, penuh perjuangan, tabah dan mendahulukan kepentingan masyarakat yang ada di sekitarnya selama tidak melenceng dari aturan agama. Dengan begitu santri-santri yang telah lulus nantinya, ketika terjun ke masyarakat akan beradaptasi secara bermanfaat melalui pengajaran-pengajaran ilmu agama yang telah didapatkan dari pesantren.

Dalam interaksinya, pesantren secara sosiologis berperan sebagai kontrol sosial terhadap penyimpangan dalam arti seluas-luasnya. Dalam posisi ini, pesantren juga berperan sebagai agen perubahan kebudayaan (*agent of cultural change*) dari kebudayaan yang penuh dengan penyimpangan agama ke arah kebudayaan agamis, yang kemudian dikenal dengan sebutan santri.

Dengan demikian pesantren telah terlibat dalam menegakkan negara dan mengisi pembangunan sebagai pusat perhatian pemerintah. Hanya saja dalam kaitan dengan peran tradisionalnya, sering diidentifikasi memiliki tiga peran penting dalam masyarakat: 1) Sebagai pusat berlangsungnya transmisi ilmu-ilmu Islam tradisional, 2) Sebagai penjaga dan pemelihara keberlangsungan Islam tradisional, dan 3) Sebagai pusat reproduksi ulama. Di samping itu pesantren juga berperan dalam berbagai bidang lainnya atau dengan kata lain sebagai fasilitator yang secara multidimensional baik berkaitan langsung dengan aktivitas-aktivitas pendidikan pesantren maupun di luar wewenangnya. Di mulai dari upaya mencerdaskan bangsa, dan kemudian terlibat langsung menanggulangi berbagai hal-hal yang menyimpang dalam masyarakat.

¹⁵Haidar Putra Daulay, *Sejarah Pertumbuhan dan Pembauran Pendidikan Islam di Indoensia*, h. 69.

Pondok Pesantren telah berkontribusi besar dalam mencetak cendekiawan muslim yang kemudian berperan aktif dalam menyebarkan agama Islam serta mentransfer ilmu pengetahuan yang lain. Munculnya Pesantren dalam suatu daerah secara perlahan berubah cara berpikir masyarakat tentang pentingnya sebuah pendidikan, sehingga mereka tergerak untuk ikut aktif dalam mengikuti proses pembelajaran di pesantren tersebut baik secara langsung dengan mengikuti pengajian, memasukkan anak mereka ke dalam pendidikan pesantren atau secara tidak langsung meniru atau mengikuti perilaku kiai pemimpin pesantren tersebut.

Akan tetapi di samping hal-hal yang menggembirakan tersebut di atas, perlu pula dikemukakan tantangan pesantren di zaman ini. Tantangan yang dialami pesantren menurut para ahli semakin lama semakin banyak, kompleks, dan mendesak. Hal ini disebabkan oleh kemajuan ilmu pengetahuan dan teknologi (IPTEK). Di tengah kemajuan ilmu teknologi yang menjadi motor bergeraknya modernisasi, dewasa ini banyak yang meragukan upaya pesantren. Keraguan itu dilatar belakangi oleh kecenderungan pesantren untuk bersikap menutup diri dari ilmu teknologi. Menurut Azyurmadi Azra, kekolotan pesantren dalam mentransfer hal-hal yang berbau modern itu merupakan sisa-sisa respon pesantren terhadap kolonial Belanda. Lingkungan pesantren merasa sesuatu yang berbau modern, yang selalu mereka anggap dari barat, berkaitan penyimpangan dengan agama.¹⁶

Walaupun demikian, pesantren tidak bisa berbangga hati dan puas dengan sekedar mampu bertahan terhadap sumbangan kejayaan dari masa lalu. Signifikansi pesantren terletak pada kontribusinya yang nyata bagi umat Islam

¹⁶M. Yusuf Agung Subekti dan Moh. Mansur Fauzi, "Peran Pondok Pesantren dalam Pemberdayaan Masyarakat Sekitar," *Al-I'tibar : Jurnal Pendidikan Islam*, 5.2 (2018), h. 91.

secara khusus, dan masyarakat sekitar secara luas, dimasa kini dan akan datang. Keberadaan pesantren menjadi sangat penting dalam upaya pembangunan masyarakat. Pesantren merupakan bentuk aspirasi masyarakat yang mencerminkan kebutuhan masyarakat sesungguhnya akan jenis layanan pendidikan dan layanan lainnya.¹⁷ Adapun pemerintah, kini sebagai bentuk dukungan terhadap pengembangan pesantren, saat ini juga sudah dikeluarkan Peraturan Presiden Nomor 82 Tahun 2021 tentang pendanaan penyelenggaraan pesantren. Dengan terbitnya Perpres tersebut pemerintah daerah bisa mengalokasikan anggaran untuk membantu pesantren pada fungsi pendidikan, fungsi dakwah dan fungsi pemberdayaan.

Sejalan dengan hal tersebut, pada Pondok Pesantren Perguruan Islam Ganra, menjadi suatu wadah yang mempunyai kontribusi yang besar dalam masyarakat di Kec. Ganra Kab. Soppeng, melalui fungsinya di bidang pendidikan, dakwah dan pemberdayaan. Bidang pendidikan, menyelenggarakan pendidikan formal dan informalnya yang tidak hanya melahirkan santri yang bisa membaca dan menulis, tetapi lebih dari itu Pondok Pesantren Perguruan Islam Ganra juga melahirkan mubaligh yang berkompeten dalam bidang dakwah. Bidang keagamaan dilakukan dengan penyampaian ajaran Islam secara terus menerus dan terjadwal di berbagai desa di Kecamatan Ganra. Pemberdayaan dilaksanakan dengan melakukan pelatihan kerja melalui Balai Latihan Kerja (BLK) yang dikelola langsung oleh pondok pesantren.¹⁸ Demikian hal tersebut, telah menginterpretasikan bahwa Pondok Pesantren Perguruan Islam Ganra melaksanakan peranannya memfasilitasi, memotivasi, mengedukasi dan tugas kemasyarakatannya pada masyarakat di Kecamatan Ganra Kabupaten Soppeng.

¹⁷Abd A'la, *Pembaharuan Pesantren*, (Yogyakarta: Pustaka Pesantren, 2006), h. 16

¹⁸Rudhi, (31 Tahun), *Pembina Pondok Pesantren Perguruan Islam Ganra*, *Wawancara*, Ganra-Soppeng, 06 Maret 2023.

Peranan Pondok Pesantren Perguruan Islam Ganra dalam masyarakat Kecamatan Ganra melakukan kegiatan pengajian di sejumlah tempat dan masjid yang menekankan pemahaman agama dan perinsip aqidah yang benar, hal tersebut bertujuan untuk memperkokoh tauhid, syariat agama dan nilai-nilai Islam pada masyarakat.

Walaupun demikian, ada realitas yang tidak dapat disangkal, bahwa pondok pesantren dalam melaksanakan peranannya belum merata. Dengan kata lain, kontribusi pondok pesantren dalam hal ini, peranannya dalam bimbingan keagamaan, keilmuan, pelatihan, dan pemberdayaan masyarakat, belum sepenuhnya tersalurkan secara baik, sehingga mengakibatkan kurangnya pemahaman masyarakat tentang nilai-nilai keislaman serta kurangnya keterlibatan masyarakat dalam kegiatan kemasyarakatan yang dilakukan oleh Pondok Pesantren.

Keadaan yang serupa juga dialami Pondok Pesantren Perguruan Islam Ganra di Kecamatan Ganra Kabupaten Soppeng dalam melaksanakan peranannya dalam masyarakat di Kecamatan Ganra Kabupaten Soppeng. Melalui studi pendahuluan dengan observasi awal, didapatkan peranan pondok pesantren belum dilakukan secara optimal ditandai dengan komponen penting yang ada di dalam pesantren dalam hal ini, kiai, pembina, dan santri belum sepenuhnya terjun ke masyarakat secara menyeluruh, hanya dilaksanakan pada tempat atau daerah-daerah tertentu dan akses informasi program-program kemasyarakatan pesantren juga belum terbuka seluas-luasnya kepada masyarakat, seperti informasi pelatihan kerja BLK yang dikelola oleh pondok pesantren.¹⁹

¹⁹Pondok Pesantren Perguruan Islam Ganra Kecamatan Ganra Kabupaten Soppeng dan sekitarnya, *Observasi*, Ganra-Kec. Ganra, 6 Januari 2023.

Oleh karena itu, sangat penting kiranya untuk diadakan sebuah kajian sejauh mana peranan pondok pesantren dalam masyarakat khususnya di Kecamatan Ganra Kabupaten Soppeng. Penelitian ini diharapkan dapat memberikan gambaran yang lebih jelas tentang peran Pondok Pesantren Perguruan Islam Ganra dalam masyarakat dan memberikan rekomendasi untuk meningkatkan efektivitas dan efisiensi dari program-program yang dilakukan oleh lembaga tersebut.

Hal-hal semacam inilah yang mendasari penulisan tesis dengan mengangkat sebuah topik permasalahan terkait dengan peranan Pondok Pesantren Perguruan Islam Ganra dalam Masyarakat di Kecamatan Ganra Kabupaten Soppeng.

B. Fokus Penelitian dan Deskripsi Fokus

1. Fokus penelitian

Fokus penelitian dalam pandangan Sugiyono adalah batasan masalah dengan memilih satu masalah penting dari luasnya masalah untuk penelitian kualitatif yang bersifat menyeluruh dalam kesatuan yang tidak terpisahkan (holistik).²⁰

Berdasar pada pernyataan fokus penelitian di atas, maka masalah dibatasi pada peranan Pondok Pesantren Perguruan Islam Ganra dalam Masyarakat di Kecamatan Ganra Kabupaten Soppeng.

2. Deskripsi fokus

Fokus penelitian peranan pondok pesantren dalam masyarakat, terdiri atas sejumlah item sebagai deskripsi fokus diantaranya: ragam peranan pondok

²⁰Sugiyono, *Metode Penelitian Kuantitatif, Kualitatif, dan R&D* (Cet. XIX; Bandung: Alfabeta, 2013), h. 207.

pesantren dan faktor pendukung dan penghambat peranan pondok pesantren dalam masyarakat. Dalam konteks peranan pondok pesantren, yang dimaksudkan adalah peranan yang dilakukan oleh orang-orang yang berada di dalam pondok pesantren, yang meliputi: kiai, pengurus, tenaga pengajar/pembina dan santri pondok pesantren.

Deskripsi ragam peranan pondok pesantren dalam masyarakat di antaranya: a) peranannya sebagai fasilitator adalah memenuhi kebutuhan masyarakat dalam ritual keagamaan, kegiatan penyiaran agama, dan pelatihan atau *workshop* yang diperlukan, meliputi: ketersediaan sumber daya manusia dan fasilitas pelatihan kerja BLK pondok pesantren, b) peranannya sebagai motivator, melihat kiprah pesantren dalam kegiatan melakukan dakwah di kalangan masyarakat, dalam arti kata melakukan suatu aktivitas menumbuhkan kesadaran beragama atau melaksanakan ajaran-ajaran agama secara konsekuen sebagai pemeluk agama Islam, c) peranannya sebagai edukator tidak terlepas dari identitas yang dimiliki oleh pondok pesantren sebagai lembaga pendidikan Islam, d) peranannya sebagai mobilisasi adalah peranan sosial yang bertugas melakukan perbaikan kehidupan dalam masyarakat dengan menanggapi persoalan-persoalan kemasyarakatan, seperti: mengajak masyarakat menuju jalan Allah dengan cara yang baik dan menghindari kemungkaran, memelihara tali persaudaraan, dan menadahi anak dari segala lapisan masyarakat.

Adapun deskripsi dari faktor pendukung dan penghambat peranan pondok pesantren dalam masyarakat, di antaranya: *pertama*, faktor pendukung, meliputi: Kinerja pengurus dan tenaga pendidik yang baik, biaya pendidikan terjangkau, didukung oleh masyarakat, didukung oleh pemerintah, letak geografis. *Kedua*, faktor penghambat, meliputi: kurangnya lahan untuk perluasan yayasan, kurangnya tenaga pengajar, sarana dan prasarana yang belum memadai.

Tabel 1.1

Fokus penelitian dan deskripsi fokus

No	Fokus Penelitian	Deskripsi Fokus
1	Peranan Pondok Perguruan Islam Ganra dalam Masyarakat di Kecamatan Ganra Kabupaten Soppeng	<p>A. Peranan Pondok Pesantren dalam Masyarakat</p> <ol style="list-style-type: none"> 1. Perannya sebagai fasilitator 2. Perannya sebagai motivator 3. Perannya sebagai edukator 4. Perannya sebagai mobilisasi <p>B. Faktor pendukung dan penghambat</p> <ol style="list-style-type: none"> 1. Faktor pendukung 2. Faktor penghambat

C. Rumusan Masalah

Berdasarkan paparan di atas, maka yang menjadi persoalan pokok pada penelitian ini adalah bagaimana peranan Pondok Pesantren Perguruan Islam Ganra dalam masyarakat di Kecamatan Ganra Kabupaten Soppeng; dengan sub masalah sebagai berikut:

1. Bagaimana peranan Pondok Pesantren Perguruan Islam dalam masyarakat di Kecamatan Ganra Kabupaten Soppeng?
2. Apa saja faktor pendukung dan penghambat yang dihadapi oleh Pondok Pesantren Perguruan Islam Ganra dalam melaksanakan peranannya di masyarakat Kecamatan Ganra Kabupaten Soppeng?

D. Kajian Pustaka

Penelusuran pada berbagai sumber dalam banyak literatur, jurnal, hasil studi dan penelitian sebelumnya, ditemukan bahwa variabel yang diteliti telah mendapat perhatian oleh banyak kalangan. Beberapa di antaranya dikemukakan relevansi nya dengan penelitian ini, adalah sebagai berikut:

1. Tangguh Putra Pratama, “Peranan Pondok Pesantren Hudatul Muna Ii Ponorogo dalam Pengembangan Pendidikan Santri Untuk Menghadapi Tantangan di Era Globalisasi”. Dari hasil penelitian, dapat disimpulkan bahwa Pondok Pesantren Hudatul Muna II Ponorogo menerapkan sistem yang memadukan antara ilmu agama dan ilmu umum, serta adanya program-program yang lain, seperti program pendidikan, program sosial, program perekonomian. Hal ini diambil sebagai perwujudan untuk mencetak generasi yang berkualitas secara fisik, mental dan spiritual serta berwawasan IPTEK. Hal itu nantinya akan menjadi bekal santri lulusan Pondok Pesantren Hudatul Muna II Ponorogo dalam menghadapi tantangan era globalisasi. Sedangkan faktor penghambatnya yaitu kekurangan tenaga pengajar profesional. Dan upaya yang dilakukan ialah pengurus pondok pesantren harus mengusahakan mengadakan penambahan guru-guru yang profesional sesuai dengan tuntutan pendidikan dan perkembangan ilmu pengetahuan, teknologi dan budaya masyarakat.²¹ Adapun terkait perbedaan penelitian adalah lokasi dan objek penelitian yang berbeda. Penelitian pertama dilakukan di Pondok Pesantren Perguruan Islam Ganra di Kecamatan Ganra Kabupaten Soppeng, sementara penelitian kedua dilakukan di Pondok Pesantren Hudatul Muna II Ponorogo. Meskipun berbeda lokasi, keduanya membahas tentang pentingnya peran pondok pesantren dalam pendidikan untuk menghadapi tantangan di era globalisasi. Keduanya juga menyarankan untuk mengatasi kekurangan tenaga pengajar profesional dengan mengadakan penambahan guru-guru yang sesuai dengan tuntutan

²¹Tangguh Putra Pratama, “Peranan Pondok Pesantren Hudatul Muna Ii Ponorogo Dalam Pengembangan Pendidikan Santri untuk Menghadapi Tantangan Era Globalisasi”. *SOSIALITAS; Jurnal Ilmiah Pend. Sos Ant* 5, no 1 (2014) h. 15.

pendidikan dan perkembangan ilmu pengetahuan, teknologi dan budaya masyarakat.

2. Abdul Munib, “Peranan Pondok Pesantren Azzubir Dalam Pembinaan Akhlak Masyarakat Desa Talesah Kecamatan Tlanakan Kabupaten Pamekasan”. Berkesimpulan bahwa, pondok pesantren mempunyai arti terhadap perkembangan pembangunan dewasa ini. Selain itu pondok pesantren sebagai lembaga dakwah dan sebagai kelompok elit desa sangat membutuhkan dukungan masyarakat disekitarnya, selama ini hubungan antara pesantren dan masyarakat di bangun berdasarkan motivasi keagamaan, sehingga masyarakat menjadi dukungan utama pesantren baik secara sosial keagamaan maupun politik.²² Terkait dengan perbedaan penelitian adalah lokasi dan fokus penelitian yang berbeda. Penelitian yang dilakukan oleh peneliti yaitu di Pondok Pesantren Perguruan Islam Ganra di Kecamatan Ganra Kabupaten Soppeng dengan fokus pada peran pondok pesantren dalam Masyarakat. Sedangkan penelitian di atas dilakukan di Pondok Pesantren Azzubir dengan fokus pada peran pondok pesantren dalam pembinaan akhlak masyarakat Desa Talesah Kecamatan Tlanakan Kabupaten Pamekasan. Persamaannya adalah kedua penelitian membahas peran penting pondok pesantren dalam pembinaan masyarakat, baik itu dari sisi pembangunan, dukungan masyarakat, maupun pembinaan akhlak. Keduanya juga menekankan bahwa pondok pesantren memiliki pengaruh yang kuat terhadap masyarakat sekitarnya sebagai pemberi bimbingan dan kekuatan dalam pembinaan akhlak masyarakat.

²²Abdul Munib, “Peranan Pondok Pesantren Azzubir Dalam Pembinaan Akhlaq Masyarakat Desa Talesah Kecamatan Tlanakan Kabupaten Pamekasan”. *Al-Ulum Jurnal Pemikiran Dan Penelitian Ke Islaman* 4, no 1 (2017) h. 86.

3. Wahyu Nugroho, “Peran Pondok Pesantren dalam Pembinaan Keberagamaan Remaja”. Penelitian ini berupaya menggali lebih dalam dalam tentang relasi masyarakat dengan pondok pesantren dan peran pondok pesantren dalam pembinaan keberagamaan remaja. Penelitian ini dilakukan mulai bulan November 2013 di pondok pesantren al-Hasan. Responden dalam penelitian ini terdiri atas, pengasuh, pengurus dan santri serta remaja sekitar. Teknik pengumpulan data yang digunakan dalam penelitian ini adalah wawancara dan observasi. Setelah melakukan analisis, diperoleh hasil penelitian yang menunjukkan bahwa keberagamaan remaja yang beragam dan agak minim. Peran pondok yang dijalankan sebagai fasilitator, mobilisasi, *agent of development* dan *agen of excellence* kurang berjalan maksimal.²³ Adapun perbedaan penelitian antara "Peranan Pondok Pesantren Perguruan Islam Ganra dalam Masyarakat di Kecamatan Ganra Kabupaten Soppeng" dan "Peran Pondok Pesantren dalam Pembinaan Keberagamaan Remaja" terletak pada fokus dan lokasi penelitian. Penelitian pertama berfokus pada peran pondok pesantren dalam masyarakat di Kecamatan Ganra Kabupaten Soppeng, sementara penelitian kedua berfokus pada peran pondok pesantren dalam pembinaan keberagamaan remaja. Selain itu, lokasi penelitian juga berbeda, di mana penelitian pertama dilakukan di Pondok Pesantren Perguruan Islam Ganra, sedangkan penelitian kedua dilakukan di Pondok Pesantren Al-Hasan. Namun, kedua penelitian memiliki persamaan dalam hal tujuan untuk menggali lebih dalam tentang peran pondok pesantren dalam pembinaan keberagamaan dan bagaimana pondok pesantren dapat

²³Wahyu Nugroho, “Peran Pondok Pesantren dalam Pembinaan Keberagamaan Remaja”. *MUDARRISA: Jurnal Kajian Pendidikan Islam*, 8, no. 1 (2016), h. 89.

berkontribusi dalam masyarakat. Kedua penelitian juga menggunakan teknik pengumpulan data yang sama, yaitu wawancara dan observasi, serta memiliki fokus pada pembinaan keberagaman dan bagaimana pondok pesantren dapat lebih efektif dalam melaksanakan peran tersebut.

4. Pasmah Chandra, "Peran Pondok Pesantren dalam Membentuk Karakter Bangsa Santri di Era Disrupsi". Hasil penelitian sebagai berikut: pertama, peran pondok pesantren dalam membentuk karakter santri tampak pada implementasi pendidikan karakter pada pondok pesantren al-Quraniyah Manna dilakukan melalui materi yang diajarkan di pondok pesantren kemudian melalui materi tersebut santri mampu mengamalkannya dengan benar. Implementasi pendidikan karakter juga dilakukan melalui keteladanan para kyai, pengasuh asrama, guru yang berinteraksi dengan mereka khususnya yang ada di lingkungan pondok pesantren. Sumber Implementasi pendidikan karakter terbesar ialah berasal dari program/kegiatan Pondok Pesantren. Misal kegiatan muatan lokal dan ekstrakurikuler. Kedua, faktor penghambat dan pendukung Implementasi pendidikan karakter tersebut terdiri dari faktor internal (kurangnya sarana prasarana, kurangnya tenaga pengajar) dan faktor eksternal (pengaruh perkembangan teknologi).²⁴ Perbedaan antara penelitian "Peranan Pondok Pesantren Perguruan Islam Ganra dalam Masyarakat di Kecamatan Ganra Kabupaten Soppeng" dengan penelitian "Peran Pondok Pesantren dalam Membentuk Karakter Bangsa Santri di Era Disrupsi" adalah fokus dari penelitiannya. Penelitian pertama lebih fokus pada peran pondok pesantren dalam membantu masyarakat sekitar dan menghadapi

²⁴Pasmah Chandra, "Peran Pondok Pesantren dalam Membentuk Karakter Bangsa Santri di Era Disrupsi". *Belajea: Jurnal Pendidikan Islam* 5, no 2 (2020) h. 260.

tantangan era globalisasi, sementara penelitian kedua lebih fokus pada peran pondok pesantren dalam membentuk karakter santri di era disrupsi. Namun, kedua penelitian sama-sama mengungkapkan bahwa pondok pesantren memiliki peran penting dalam membentuk karakter dan memberikan bimbingan pada masyarakat sekitarnya. Keduanya juga mengidentifikasi faktor penghambat dan pendukung dalam implementasi pendidikan karakter di pondok pesantren, seperti kurangnya sarana prasarana dan pengaruh perkembangan teknologi.

5. Abdullah Zawawi, “Peranan Pondok Pesantren Dalam Menyiapkan Generasi Muda di Era Globalisasi”. Berkesimpulan bahwa, pondok pesantren adalah lembaga pendidikan dan pusat dakwah Islamiyah tertua dan asli di Indonesia. Sebagai lembaga pendidikan, pondok pesantren memiliki akar sejarah yang panjang. Proses pendidikannya berlangsung selama 24 jam penuh, karena hubungan antara ulama/kiai dan santri yang berada dalam satu kompleks merupakan suatu masyarakat belajar. KH. Abdurrahman Wahid (Gus Dur) pernah menggambarkan bahwa pondok pesantren merupakan sebuah lingkaran pendidikan yang integral (menyatu), yang dicirikan dengan adanya sebuah beranda dimana setiap orang dapat mengambil pengalaman secara integral.²⁵ Perbedaan penelitian adalah objek penelitiannya. Penelitian Peranan Pondok Pesantren Perguruan Islam Ganra dalam Masyarakat di Kecamatan Ganra Kabupaten Soppeng lebih fokus pada peran pondok pesantren dalam masyarakat setempat, sedangkan penelitian Abdullah Zawawi lebih fokus pada peran pondok pesantren dalam menyiapkan generasi muda di era

²⁵Abdullah Zawawi, “Peranan Pondok Pesantren dalam Menyiapkan Generasi Muda Di Era Globalisasi”. *Ummul Qura* 3, no 2 (2013) h. 7.

globalisasi. Namun, terdapat beberapa persamaan antara kedua penelitian tersebut. Kedua penelitian tersebut mengangkat peran pondok pesantren dalam membentuk karakter dan akhlak santri serta menjadi pusat dakwah dan pendidikan Islam. Selain itu, kedua penelitian juga menyebutkan bahwa pondok pesantren memiliki sejarah panjang dan merupakan lembaga pendidikan yang menyatu dan integral dalam membangun masyarakat belajar.

6. Ade Aspandi dengan judul penelitian “Pemikiran Nurcholis Madjid tentang Pendidikan Pesantren terhadap Kehidupan Sosial Masyarakat” Hasil penelitian menyimpulkan bahwa Nurcholis Madjid mengkritisi 3 aspek. Pertama, mengembalikan pesantren pada visi dan misinya. Kedua, melakukan pembaruan terhadap metode pengajarannya. Ketiga, penyesuaian kurikulum. Pemikiran Nurcholis Madjid tentang pesantren saat ini sudah banyak diimplementasikan. Salah satunya di pesantren Tahfizul Qur’an Miftahul Falah Cirebon. Pesantren Miftahul Falah mengajarkan ilmu agama sekaligus ilmu pengetahuan lainnya yang dibutuhkan masyarakat sebagai wujud dari pembaruan pesantren yang mampu bersaing dan menjawab tantangan zaman tanpa meninggalkan aspek agama dan keislamannya.²⁶ Perbedaan utama antara penelitian "Peranan Pondok Pesantren Perguruan Islam Ganra dalam Masyarakat di Kecamatan Ganra Kabupaten Soppeng" dan penelitian "Pemikiran Nurcholis Madjid tentang Pendidikan Pesantren terhadap Kehidupan Sosial Masyarakat" adalah objek penelitiannya. Penelitian pertama lebih fokus pada peran pondok pesantren dalam membentuk karakter santri dan

²⁶Aspandi, Ade. *Pemikiran Nurcholis Madjid Tentang Pendidikan Pesantren terhadap Kehidupan Sosial Masyarakat*. Diss. IAIN Syekh Nurjati Cirebon, 2015.

faktor pendukung serta penghambat implementasi pendidikan karakter. Sementara itu, penelitian kedua lebih fokus pada pemikiran Nurcholis Madjid tentang perluasan visi dan misi pesantren, reformasi metode pengajaran, dan penyesuaian kurikulum. Namun, terdapat persamaan dalam keduanya yaitu bahwa keduanya membahas peran pesantren dalam masyarakat, baik dalam membentuk karakter santri maupun dalam memberikan kontribusi pada kehidupan sosial masyarakat. Keduanya juga memiliki kesamaan dalam hal implementasi pendidikan karakter dan pembaruan pesantren agar dapat bersaing dan menjawab tantangan zaman tanpa meninggalkan aspek agama dan keislamannya.

7. Faudzinaim Badaruddin, “Peranan kitab Jawi tasawuf sebagai medium transmisi ilmu Islam kepada masyarakat Melayu Nusantara”. Berkesimpulan, bahwa kitab jawi secara umumnya telah memainkan peranan penting dalam tradisi pendidikan Islam tradisional. Ia menjadi medium penyebar ilmu, pemikiran dan pandangan ulama-ulama Timur Tengah, khususnya di al-Haramayn, untuk disebarkan kepada penduduk-penduduk Melayu di Nusantara sebagai panduan dalam keilmuan dan penghayatan Islam. Kesemua ini membuktikan wujudnya tali hubungan dan semangat persaudaraan yang kuat di kalangan para ulama di Timur Tengah dengan penduduk-penduduk di Nusantara sehingga memungkinkan terjadinya wacana “religio-intelektual” yang kuat di antara Timur Tengah yang dianggap sebagai sumber ilmu-ilmu Islam dengan Nusantara.²⁷ Perbedaan penelitian antara "Peranan Pondok Pesantren Perguruan Islam Ganra dalam Masyarakat di Kecamatan Ganra

²⁷Faudzinaim Badaruddin, “Peranan kitab Jawi tasawuf sebagai medium transmisi ilmu Islam kepada masyarakat Melayu Nusantara”. *International Journal of Islamic Thought* 1 (2012) h. 25.

Kabupaten Soppeng" dan "Peranan Kitab Jawi Tasawuf Sebagai Medium Transmisi Ilmu Islam kepada Masyarakat Melayu Nusantara" adalah pada fokus objek yang diteliti. Penelitian pertama lebih menekankan pada peran pondok pesantren sebagai lembaga pendidikan dan pusat dakwah Islam di Indonesia, sedangkan penelitian kedua lebih berfokus pada peran kitab Jawi sebagai medium transmisi ilmu Islam kepada masyarakat Melayu Nusantara. Namun, kedua penelitian tersebut memiliki persamaan dalam hal pendidikan dan transmisi ilmu di dalam agama Islam. Keduanya menunjukkan pentingnya peran lembaga pendidikan dalam menyebarkan nilai-nilai agama dan ilmu pengetahuan kepada masyarakat, serta bagaimana tradisi pendidikan Islam telah berkembang dan beradaptasi dengan konteks budaya dan sosial yang ada di Indonesia dan Nusantara pada umumnya. Selain itu, keduanya juga menunjukkan bagaimana Islam sebagai agama universal dapat diterjemahkan dan diimplementasikan dalam budaya dan konteks lokal.

8. H. Bahaking Rama, dalam bukunya "Jejak Pembaharuan Pendidikan Pesantren: kajian Pesantren As'adiyah Sengkang Sulawesi Selatan": Dalam perkembangan Pesantren As'adiyah sejak berdirinya berperan dalam pengembangan pendidikan di Sulawesi selatan dan wilayah timur dan berfungsi sebagai pencetak ulama dan pelestarian tradisi Islam. Di pesantren ini untuk menjadi seorang ulama atau kiai, santri dituntut untuk menguasai berbagai disiplin ilmu keagamaan. Karena itu, untuk sampai kepada gelar kiai (kiai muda), tidak semua santri dapat mencapainya. Seorang santri senior harus terlebih dahulu menempuh ujian hafalan dari kiai. Hasil ujian inilah menentukan apakah kiai mengakuinya atau belum. Kalau sudah diakui oleh kiai bahwa yang bersangkutan sudah pantas

menjadi kiai muda. Peran Pesantren As'adiyah yang begitu besar, menjadikan pemerintah dan masyarakat kabupaten Wajo menaruh harapan kepada pesantren ini untuk menjadi salah satu agen perubahan dan pembangunan masyarakat. Dengan demikian, menjadi tuntutan pula bagi pesantren ini, untuk lebih responsif terhadap kebutuhan dan tantangan zaman.²⁸ Adapun mengenai perbedaan penelitian adalah penelitian mengenai peran Pondok Pesantren Perguruan Islam Ganra dalam masyarakat di Kecamatan Ganra Kabupaten Soppeng lebih menekankan pada peran pesantren sebagai lembaga pendidikan dalam masyarakat setempat. Penelitian ini mengeksplorasi bagaimana pesantren tersebut memainkan peran dalam pengembangan pendidikan Islam dan pemeliharaan tradisi keagamaan di lingkungan masyarakat setempat. Sedangkan penelitian H. Bahaking Rama tentang Pesantren As'adiyah Sengkang Sulawesi Selatan lebih menyoroti bagaimana pesantren tersebut berperan dalam pengembangan pendidikan di Sulawesi Selatan dan wilayah timur serta mencetak ulama untuk menjaga kelestarian tradisi Islam. Penelitian ini lebih menekankan pada metode pengajaran dan kurikulum di pesantren tersebut serta proses seleksi dan pengakuan gelar kiai. Secara umum, keduanya memiliki persamaan dalam fokusnya pada pesantren dan pendidikan Islam di Indonesia, namun memiliki perbedaan dalam penekanan pada aspek yang berbeda dalam konteks pendidikan Islam di Indonesia.

9. Apiyah, dan Suharsiwi. "Pendidikan Karakter Santri di Pondok Pesantren Studi Kasus di Pesantren Al Ihrom Jakarta Barat". Hasil penelitian

²⁸Bahaking Rama, *Jejak Pembaharuan Pendidikan Pesantren: Kajian Pesantren As'adiyah, Sengkang Sulawesi Selatan*. Parodatama Wiragemilang, 2003.

menunjukkan bahwa usaha pesantren untuk mendidik santri berakhlak mulia dengan melalui model pembelajaran disiplin dan penanaman nilai religius pada pendidikan karakter dianggap cukup efektif. Penanaman nilai tersebut dilakukan oleh pelaku kebijakan pendidikan sebagai sentralnya ialah kiai bekerja sama dengan dewan pendidik. Realitas aktivitas di pesantren yang terjadi secara berkesinambungan dan kerja sama pesantren dengan orang tua dan masyarakat telah menanamkan karakter-karakter yang menjadi identitas santri. Inilah sisi keberhasilan pesantren dalam penanaman pendidikan karakter, karena pada prinsipnya penanaman karakter akan lebih efektif melalui pembiasaan dan teladan yang diawasi langsung oleh gurunya.²⁹ Perbedaan utama antara penelitian terletak pada konteks pesantren yang diteliti. Penelitian tentang Peranan Pondok Pesantren Perguruan Islam Ganra dalam Masyarakat di Kecamatan Ganra Kabupaten Soppeng meneliti peran pesantren dalam masyarakat dan pengembangan pendidikan agama di daerah tersebut. Sementara itu, penelitian tentang Pendidikan Karakter Santri di Pondok Pesantren Studi Kasus di Pesantren Al Ihrom Jakarta Barat fokus pada pendidikan karakter santri. Namun, terdapat juga persamaan antara kedua penelitian tersebut dalam hal pentingnya pendidikan agama dan karakter dalam pesantren. Keduanya menunjukkan bahwa pesantren memiliki peran penting dalam pendidikan agama dan karakter santri. Penanaman nilai-nilai religius dan karakter disiplin yang diajarkan oleh kiai dan dewan pendidik dalam pesantren dianggap cukup efektif. Selain itu,

²⁹Apiyah, dan Suharsiwi. "Pendidikan Karakter Santri di Pondok Pesantren Studi Kasus di Pesantren Al Ihrom Jakarta Barat". *Prosiding Seminar Nasional Penelitian LPPM UMJ*. Vol. 2021.

keberhasilan dalam penanaman pendidikan karakter dapat dicapai melalui pembiasaan dan teladan yang diawasi langsung oleh gurunya.

10. Ngarifin Sidhiq dengan judul "Humanisme Pendidikan Pesantren".

Pesantren merupakan sistem pendidikan tertua dan khas Indonesia. Ia merupakan sumber inspirasi yang tidak pernah kering bagi para pencinta ilmu dan peneliti yang berupaya mengurai anatominya dari berbagai dimensi. Pesantren sebagai pranata pendidikan ulama (intelektual) pada umumnya terus menyelenggarakan misinya dalam proses dan kontribusinya untuk penyadaran umat.³⁰ Perbedaan antara penelitian "Peranan Pondok Pesantren Perguruan Islam Ganra dalam Masyarakat di Kecamatan Ganra Kabupaten Soppeng" dan "Humanisme Pendidikan Pesantren" adalah fokus dan tujuan penelitiannya yang berbeda. Penelitian pertama lebih fokus pada peran pesantren dalam masyarakat setempat, sedangkan penelitian kedua lebih berfokus pada pendekatan humanisme dalam pendidikan pesantren. Namun, ada beberapa persamaan antara kedua penelitian tersebut. Keduanya sama-sama membahas tentang pesantren sebagai pranata pendidikan yang memiliki peran penting dalam masyarakat dan memegang peran dalam mendidik generasi muda. Keduanya juga mempertimbangkan peran tradisi dan nilai dalam pendidikan pesantren, dan pentingnya kerja sama antara pesantren dengan masyarakat dan pemerintah dalam mengembangkan pendidikan pesantren.

Berdasarkan pengamatan dan kajian tentang Pondok Pesantren Perguruan Islam Ganra, penulis belum melihat adanya penelitian yang spesifik tentang peranan pondok pesantren dalam masyarakat, padahal pondok pesantren ini

³⁰Shiddiq, Ngarifin, and Sri Haryanto. "Humanisme Pendidikan Pesantren." *Manarul Qur'an: Jurnal Ilmiah Studi Islam* 14.1 (2014): 1-15.

sudah cukup lama masyhur sebagai lembaga pendidikan yang memberikan pengaruh besar pada masyarakat di Kec. Ganra Kabupaten Soppeng.

Selain itu, hasil penelitian yang dikemukakan di atas memiliki kajian ilmiah yang sangat relevan dengan penelitian ini. Sehingga berkontribusi untuk mengkonstruksi tinjauan teoretis dan instrumen penelitian guna memperoleh data dalam konteks waktu yang berbeda. Dengan demikian, penelitian ini layak dilakukan untuk memperkaya dan memperluas hasil-hasil penelitian sebelumnya pada wilayah dan fokus kajian yang berbeda.

E. Tujuan dan Kegunaan Penelitian

1. Tujuan Penelitian

Penelitian ini bertujuan sebagai berikut:

- a. Mengidentifikasi peranan Pondok Pesantren Perguruan Islam dalam masyarakat di Kecamatan Ganra Kabupaten Soppeng.
- b. Mendeskripsikan faktor pendukung dan penghambat yang dihadapi oleh Pondok Pesantren Perguruan Islam Ganra dalam melaksanakan peranannya di masyarakat Kecamatan Ganra Kabupaten Soppeng.

2. Kegunaan Penelitian

Hasil penelitian tesis ini diharapkan memiliki kegunaan yang mencakup dalam dua aspek, yakni:

b. Kegunaan Teoretis

- 1) Sebagai suatu karya ilmiah, tesis ini diharapkan dapat memberikan pemikiran yang signifikan di kalangan para pemikir dan intelektual dalam menambah khazanah ilmu pengetahuan dalam bidang pendidikan, khususnya para pengelola lembaga pendidikan untuk memperbaiki sistem pengelolaannya sehingga dapat memberikan kontribusi positif pada masyarakat.

- 2) Sebagai wahana untuk mengembangkan potensi penulisan karya ilmiah, terutama bagi penulis maupun di kalangan akademisi dalam memberikan informasi mengenai peranan pesantren dalam menyebarkan ajaran Islam.

c. Kegunaan Praktis

Adapun kegunaan praktis dari penelitian tesis ini adalah:

- 1) Hasil penelitian diharapkan menjadi masukan (*input*) dan bahan referensi terhadap peningkatan kerja bagi mereka yang terlibat dalam dunia pendidikan secara umum, terkhusus kepada pendidikan di Pondok Pesantren Perguruan Islam Ganra.
- 2) Hasil penelitian ini diharapkan dapat memberi manfaat dalam pengembangan dan peningkatan kualitas pendidikan di Pondok Pesantren Perguruan Islam Ganra. Selain itu juga diharapkan dapat mendorong daya kritis dan perhatian instansi-instansi pendidikan, baik yang berada di lokasi penelitian maupun di lembaga pendidikan formal lainnya secara umum

BAB II

KAJIAN TEORETIS

A. Peranan Pondok Pesantren

1. Peranan

Peranan menurut terminology adalah seperangkat tingkah yang diharapkan dimiliki oleh yang berkedudukan di masyarakat. Dalam bahasa Inggris peranan disebut “role” yang definisinya adalah “*person’s task or duty in undertaking.*” Artinya “tugas atau kewajiban seseorang dalam suatu usaha atau pekerjaan.”¹ Peran diartikan sebagai perangkat tingkah yang diharapkan dimiliki oleh orang yang berkedudukan dalam masyarakat. Sedangkan peranan merupakan tindakan yang dilakukan oleh seorang dalam suatu peristiwa.²

Peranan (role) merupakan aspek dinamis kedudukan (status). Apabila seseorang melaksanakan hak dan kewajibannya sesuai dengan kedudukannya, dia menjalankan suatu peranan.³ Perbedaan antara kedudukan dengan peranan adalah untuk kepentingan ilmu pengetahuan. Keduanya tak dapat dipisah-pisahkan karena yang satu tergantung pada yang lain dan sebaliknya. Tak ada peranan tanpa kedudukan atau kedudukan tanpa peranan. Setiap orang mempunyai macam-macam peranan yang berasal dari pola-pola pergaulan hidupnya. Hal itu sekaligus berarti bahwa peranan menentukan apa yang diperbuatnya bagi masyarakat serta kesempatan apa yang diberikan oleh masyarakat kepadanya.

¹Hasan Mukmin, *Peranan Fakultas Dakwah Sebagai Lembaga Dakwah Kampus (LDK) dalam Pemberdayaan Masyarakat Islam di Wilayah Lampung*, (Lampung: Pusat Penelitian dan Penerbitan Lembaga Penelitian dan Pengabdian Kepada Masyarakat, IAIN Raden Intan Lampung, 2014), h. 62

²Departemen Pendidikan Nasional, *Kamus Besar Bahasa Indonesia*, (Ed. Ke-3, Cet. Ke-4 Jakarta: Balai Pustaka, 2007) h. 854

³Soerjono Soekanto, *Sosiologi Suatu Pengantar*, (Bandung : Raja Grafindo, 2010) h. 112-113.

Menurut Ralph Linton dalam Soerjono Soekanto melalui buku Sosiologi Suatu Pengantar dijelaskan bahwa, peranan yang melekat pada diri seseorang harus dibedakan dengan posisi dalam pergaulan kemasyarakatan. Posisi seseorang dalam masyarakat (yaitu sosial-position) merupakan unsur statis yang menunjukkan tempat individu pada organisasi masyarakat. Peranan lebih banyak menunjuk pada fungsi, penyesuaian diri, dan sebagai suatu proses. Jadi, seseorang menduduki suatu posisi dalam masyarakat serta menjalankan suatu peranan⁴. Jadi, seseorang menduduki suatu posisi dalam masyarakat serta menjalankan suatu peranan. Peranan mungkin mencakup tiga hal, yaitu sebagai berikut:

- a. Peranan meliputi norma-norma yang dihubungkan dengan posisi atau tempat seseorang dalam masyarakat. Peranan dalam arti ini merupakan rangkaian peraturan-peraturan yang membimbing seseorang dalam kehidupan kemasyarakatan.
- b. Peranan merupakan suatu konsep tentang apa yang dapat dilakukan oleh individu dalam masyarakat sebagai organisasi.
- c. Peranan juga dapat dilakukan sebagai perilaku individu yang penting bagi struktur sosial masyarakat.⁵

Sehubungan dengan peranan pondok pesantren dalam tulisan ini adalah beberapa atau seperangkat peranan pondok pesantren perguruan Islam Ganra yang dapat dijadikan mediator dalam masyarakat, meliputi: kiai, pembina, dan santri Pondok Pesantren Perguruan Islam Ganra

2. Pondok Pesantren

Pesantren secara umum diartikan sebagai tempat tinggal para santri. Perkataan pesantren disinyalir berasal dari kata santri, dengan penambahan

⁴Soerjono Soekanto, *Sosiologi Suatu Pengantar*, h. 213

⁵Soerjono Soekanto, *Sosiologi Suatu Pengantar*, h. 112-113

awalan “pe” dan akhiran “an”. Zamahkhsyari Dhofier mengutip beberapa pendapat tentang asal-usul istilah pesantren, seperti pendapat Profesor Johns yang mengatakan bahwa istilah santri sebenarnya berasal dari bahasa Tamil, yang berarti guru mengaji. C.C. Berg berpendapat bahwa istilah tersebut berasal dari istilah *Shastri* yang dalam bahasa India berarti orang yang tahu buku-buku suci agama Hindu, atau seorang sarjana ahli kitab suci agama Hindu. Selain itu ada juga yang berpendapat bahwa kata *shastri* berasal dari kata *shastra* yang berarti buku-buku tentang ilmu pengetahuan.⁶ Dari beberapa pendapat para ahli di atas, walaupun anggapan mereka berbeda-beda tetapi, dikatakan maknanya tetap sama yakni mengarah pada pendidikan, khususnya pendidikan keagamaan.

Istilah lain yang selalu disebut berpasangan dengan pesantren adalah pondok. Dengan begitu, istilah “pondok pesantren” menjadi sangat populer di masyarakat. Kata pondok sebelum tahun 1960 an lebih populer di Jawa dan Madura dibandingkan dengan kata pesantren. Dhofier menduga bahwa kata pondok itu agaknya berasal dari pengertian asrama-asrama para santri sebagai tempat tinggal yang dibuat dari bambu, atau barangkali pula berasal dari kata Arab *funduq* yang berarti hotel atau asrama. Mastuhu menggunakan istilah “pondok pesantren” dengan singkatan “PP” untuk menyebut enam lembaga pendidikan pesantren yang menjadi objek penelitiannya. Baik pesantren maupun pondok, sama-sama mengandung substansi pengertian sebagai tempat tinggal para santri, sehingga pemakaian istilah pondok pesantren merupakan penguatan makna saja. Akan tetapi, penggunaan salah satunya saja sebenarnya sudah dianggap cukup memadai untuk Mendeskripsikan lembaga pendidikan Islam Indonesia yang diklaim *indigenous* itu.⁷

⁶Muljono Damopolii, *Pesantren Modern IMMIM Pencetak Muslim Modern*(Cet. 1; Makassar-Samata; Alauddin University Press, 2011), h. 76-77.

⁷Muljono Damopolii, *Pesantren Modern IMMIM Pencetak Muslim Modern*, h. 77-78.

Kata *Indigenouisis*, sebagaimana yang dikutip oleh Muljono Damopolii. Secara lebih spesifik, Denis Lombard (sebagaimana yang dikutip oleh Amin Haedari) menyatakan pesantren mempunyai kesinambungan dengan lembaga keagamaan pra-Islam disebabkan adanya beberapa kesamaan antar keduanya. Misalnya, letak dan posisi keduanya yang cenderung mengisolasi diri dari pusat keramaian serta adanya ikatan kebabakan antara guru dan santri sebagaimana yang ditunjukkan oleh kiai dan santri, di samping kebiasaan *beruzlah* (berkelana) guna melakukan pencarian ruhani dari suatu tempat ke tempat yang lainnya. Beberapa faktor inilah yang menjadi dasar pertimbangan untuk berkesimpulan bahwa pesantren merupakan suatu bentuk *indigenous culture* yang muncul bersamaan waktunya dengan penyebaran misi dakwah Islam di wilayah kepulauan Melayu Nusantara.⁸

Adapun secara terminologi, pesantren didefinisikan sebagai lembaga pendidikan tradisional Islam untuk mempelajari, memahami, mendalami, menghayati, dan mengamalkan ajaran Islam dengan menekankan pentingnya moral keagamaan sebagai pedoman perilaku sehari-hari. Perlu dijelaskan bahwa pengertian “tradisional” dalam definisi ini bukan berarti kolot dan ketinggalan zaman, tetapi menunjuk pada pengertian bahwa lembaga ini telah mengalami perubahan dari waktu ke waktu sesuai dengan perjalanan hidup umat Islam. Jadi, term “tradisional” di sini bukan dalam arti tetap tanpa mengalami penyesuaian.⁹ Dapat dikatakan pesantren merupakan lembaga keagamaan yang mengikuti perkembangan zaman.

Sebagaimana dilihat dari pengertian pesantren itu sendiri, bahwa pesantren dan pondok adalah lembaga yang bisa dikatakan merupakan wujud

⁸Muhaimin Latif, *Dialektika Pesantren dengan Modernitas*, (Makassar-Samata: Alauddin University Press, 2013), h. 40.

⁹Muljono Damopolii, *Pesantren Modern IMMIM Pencetak Muslim Modern*, h. 77-78.

proses wajar perkembangan sistem pendidikan nasional.¹⁰ Oleh sebab itu, lembaga pendidikan pesantren memiliki proses strategis dalam dunia pendidikan di negara kita, pesantren mempunyai tempat tersendiri bagi masyarakat. Hal ini dikarenakan pesantren telah memberikan sumbangan yang besar bagi pencerdasan kehidupan bangsa dan perkembangan kebudayaan masyarakat.

a. Sejarah Pondok Pesantren

Minimnya data tentang pesantren, baik berupa manuskrip atau peninggalan sejarah lain yang menjelaskan tentang awal sejarah pesantren, menjadikan keterangan-keterangan yang berkenaan dengannya sangat beragam. Asal-usul dan kapan persis munculnya pesantren di Indonesia sendiri belum bisa diketahui dengan pasti. Pasalnya meski mayoritas para peneliti, seperti Karel Steenbrink, Clifford Greets, dan yang lainnya, sepakat bahwa pesantren merupakan lembaga pendidikan tradisional asli Indonesia. Namun mereka mempunyai pandangan yang berbeda dalam melihat proses lahirnya pesantren. Setidaknya perbedaan pandangan ini dapat dikategorikan dalam dua kelompok besar.¹¹

Pertama, kelompok ini berpendapat bahwa pesantren merupakan hasil kreasi anak bangsa setelah mengalami persentuhan budaya dengan budaya pra-Islam. Pesantren merupakan sistem pendidikan Islam yang memiliki kesamaan dengan sistem pendidikan Hindu-Budha. Pesantren disamakan dengan mandala dan asrama dalam khazanah lembaga pendidikan pra-Islam. Madjid menegaskan pesantren mempunyai hubungan historis dengan lembaga pra-Islam yang sudah ada semenjak kekuasaan Hindu-Budha, sehingga tinggal meneruskannya melalui

¹⁰Nurcholish Madjid, *Bilik-Bilik Pesantren: Sebuah Potret Perjalanan* (Paramadina, Jakarta; 1997), h. 3.

¹¹Hanun Asrohah, *Pelebagaan, Pesantren: Asal Usul dan Perkembangan Pesantren di Jawa* (Cet. 1; Jakarta: Depag RI, 2004), h. 1-7.

proses Islamisasi dengan segala bentuk penyesuaian dan perubahannya. Termasuk dalam kelompok ini adalah Th. G. Th. Pigeaud dalam bukunya, “Java In The Fourteenth Century”, Dhofir dalam Kitab Kuning: “Studi Tentang Pandangan Kiai”, dan Nurcholis Madjid dalam “Bilik-Bilik Pesantren”.¹²

Kedua, kelompok yang berpendapat bahwa pesantren diadopsi dari lembaga pendidikan Islam Timur-Tengah. Kelompok ini meragukan pendapat yang pertama bahwa lembaga mandala dan asrama yang sudah ada semenjak zaman Hindu-Budha merupakan tempat berlangsungnya pengajaran tekstual sebagaimana di pesantren. Termasuk dalam kelompok ini adalah Martin Van Bruinessen, seorang sarjana Barat yang tertarik terhadap sejarah perkembangan dan tradisi pesantren di Indonesia.¹³

Martin Van Bruinessen menyatakan tidak mengetahui kapan pesantren muncul untuk pertama kalinya. Memang banyak pihak yang menyebut dengan berpijak pada pendapat sejarawan yang banyak mengamati kondisi masyarakat Jawa, Pigeud dan de Graaf yang menyatakan bahwa pesantren sudah ada semenjak abad ke-16. Namun tidak jelas apakah semua itu merupakan lembaga pendidikan tempat pengajaran berlangsung. Lebih jauh lagi, Martin juga menyangkal pendapat yang menyatakan pesantren ada seiring dengan keberadaan Islam di Nusantara. Menurutnya, pesantren muncul bukan sejak masa Islamisasi, tetapi baru sekitar abad ke-18 dan berkembang pada abad ke-19 M. Meski pada abad ke-16 dan ke-17 sudah ada guru yang mengajarkan agama Islam di masjid dan istana yang memungkinkan pesantren berkembang dari tempat-tempat tersebut, namun tegas Martin bahwa pesantren tersebut baru muncul pada era

¹²Amin Haedari et al., *Masa Depan Pesantren: Dalam Tantangan Globalisasi dan Tantangan Komplexitas Global* (Cet. 1; Jakarta: IRD Press, 2004), h. 2.

¹³Amin Haedari et al., *Masa Depan Pesantren: Dalam Tantangan Globalisasi dan Tantangan Komplexitas Global*, h. 4.

belakangan. Hal ini terbukti dengan ditemukannya istilah pesantren dalam karya-karya sastra klasik Nusantara, seperti dalam Serat Centini dan Cebolek. Bahkan istilah pondok pesantren juga tidak dijumpai dalam dua naskah lama yang ditulis pada abad ke-16 dan ke-17 yakni Wejangan Seh Bari dan Sejarah Banten.¹⁴

Dalam lintas sejarah di era kemerdekaan, Alwi Shihab menegaskan bahwa Syaikh Maulana Malik Ibrahim atau Sunan Gresik (w. 1419 H) merupakan orang pertama yang membangun pesantren sebagai tempat mendidik dan membimbing para santri. Bahkan dari hasil penelusuran sejarah ditemukan sejumlah bukti kuat yang menunjukkan bahwa cikal bakal pendirian pesantren pada periode awal ini terdapat di daerah-daerah sepanjang pantai utara Jawa, seperti Giri (Gresik), Ampel Denta (Surabaya), Bonang (Tuban) dan sebagainya. Kota-kota tersebut pada waktu itu merupakan kota cosmopolitan yang menjadi jalur penghubung perdagangan dunia, sekaligus sebagai tempat persinggahan para pedagang dan mubalig Islam yang datang dari jazirah Arabiah Persia, Irak, Hadramaut dan sebagainya.¹⁵

Sepanjang sejarah, pesantren turut serta mewarnai perjalanan bangsa Indonesia. Usianya yang lebih tua dan memberikan kontribusi bagi negeri ini. terlepas dari itu semua, perkembangan dakwah Islam hari ini, juga tidak terlepas dari pengaruh pondok pesantren yang telah berhasil membina para kader ulama yang kemudian menyebar di setiap sudut negeri. Tradisi keilmuan yang tetap dilestarikan melalui kitab-kitab klasik sampai hari ini masih menjadi rujukan primer bagi para pendakwah. Tanpa pesantren sulit menghasilkan ulama yang benar-benar mumpuni.

¹⁴Amin Haedari et al., *Masa Depan Pesantren: Dalam Tantangan Globalisasi dan Tantangan Komplexitas Global*, h. 5.

¹⁵Amin Haedari et al., *Masa Depan Pesantren: Dalam Tantangan Globalisasi dan Tantangan Komplexitas Global*, h. 7.

b. Tujuan pondok pesantren

Tujuan umum pesantren adalah membina warga Negara agar berkepribadian Muslim sesuai dengan ajaran-ajaran agama Islam dan menanamkan rasa keagamaan tersebut pada semua segi kehidupannya serta menjadikannya sebagai orang yang berguna bagi agama masyarakat dan negara.

Adapun tujuan khusus pesantren adalah sebagai berikut:

- 1) Mendidik santri anggota masyarakat untuk menjadi seorang Muslim yang bertakwa kepada Allah, berakhlak mulia, memiliki kecerdasan, keterampilan dan sehat lahir batin sebagai warga Negara yang ber-Pancasila;
- 2) Mendidik santri untuk menjadi manusia Muslim selaku kader- kader ulama dan mubalig yang berjiwa ikhlas, tabah, tangguh, wiraswasta dalam mengamalkan sejarah Islam secara utuh dan dinamis;
- 3) Mendidik santri untuk memperoleh kepribadian dan mempertebal semangat kebangsaan agar menumbuhkan manusia-manusia pembangunan yang dapat membangun dirinya dan bertanggung jawab kepada pembangunan bangsa dan negara;
- 4) Mendidik tenaga-tenaga penyuluh pembangunan mikro (keluarga) dan regional (perdesaan/masyarakat/lingkungan);
- 5) Mendidik santri agar menjadi tenaga-tenaga yang cakap dalam berbagai sektor pembangunan, khususnya pembangunan mental- spiritual;

- 6) Mendidik santri untuk membantu meningkatkan kesejahteraan sosial masyarakat lingkungan dalam rangka usaha pembangunan masyarakat bangsa.¹⁶

c. Elemen Dasar Pondok Pesantren

Setiap pesantren memiliki ciri khusus tersendiri dengan kegiatan dan bidang masing-masing. Namun terdapat lima elemen dasar yang dapat menjelaskan secara sederhana apa sesungguhnya hakikat pesantren itu, yang membedakannya dengan lembaga pendidikan lainnya. Kelima elemen tersebut dapat dijelaskan sebagai berikut:

1) Pondok

Pondok adalah asrama para santri yang dibangun dalam pesantren, itulah sebabnya sebuah pesantren pada dasarnya adalah sebuah asrama pendidikan Islam tradisional di mana para santrinya tinggal bersama dan belajar di bawah bimbingan seseorang atau lebih guru yang lebih dikenal dengan sebutan kiai.¹⁷

Adapun mengenai bangunan pondok pada tiap-tiap pesantren berbeda-beda, baik kualitas maupun kelengkapannya. Ada yang didirikan atas biaya kiai nya, atas gotong-royong para santri, dan sumbangan warga masyarakat, atau sumbangan dari pemerintah. Tetapi dalam tradisi pesantren ada kesamaan yang umum, yaitu kiai yang memimpin pesantren biasanya mempunyai kewenangan dan kekuasaan mutlak atas pembangunan dan pengelolaan pondok¹⁸

2) Masjid

¹⁶Achmad Muchaddam Fahham, *Pendidikan Pesantren: Pola Pengasuhan, Pembentukan Karakter, dan Perlindungan Anak*. (Jakarta: P3DI, 2015), h. 24.

¹⁷Muljono Damopolii, *Pesantren Modern IMMIM Pencetak Muslim Modern*, h. 92-93.

¹⁸Samsul Nizar, *Sejarah Sosial & Dinamika Intelektual Pendidikan Islam di Nusantra* (Cet. 1; Jakarta; Kencana, 2013), h. 92.

Masjid merupakan elemen yang tidak dapat dipisahkan dengan pesantren dan dianggap sebagai tempat yang paling tepat untuk mendidik para santri terutama dalam salat lima waktu, kutbah dan salat Jumat dan tentu saja pengajaran kitab-kitab Islam klasik. Dalam konteks pesantren, masjid dan kiai adalah dua hal yang memiliki keterkaitan erat satu dengan yang lainnya. Masjid digunakan oleh kiai sebagai pusat kegiatan. Di tempat inilah hubungan kiai-santri bukan saja dalam bentuk transmisi ilmu-ilmu Islam, tetapi melainkan berupa penghormatan santri secara tulus kepada sang kiai.¹⁹ Masjid pesantren biasanya dibangun dekat rumah kediaman kiai dan berada di tengah-tengah lingkungan pesantren.²⁰ Untuk mempermudah para warga pesantren menjangkau nya.

3) Pengajaran kitab-kitab Islam klasik

Secara sederhana kitab-kitab Islam klasik yang berbahasa Arab dan ditulis menggunakan aksara Arab dapat dipahami sebagai kitab kuning atau kitab gundul. Dinamakan kitab kuning karena ditulis di atas kertas yang berwarna kekuning-kuningan dengan format penulisan tanpa baris, sehingga biasa juga dinamakan kitab gundul. Akan tetapi menambahkan bahwa kitab kuning tidak hanya menggunakan bahasa Arab, tetapi juga bahasa lokal (daerah), seperti Melayu, Jawa dan bahasa lokal lainnya di Indonesia dengan menggunakan aksara Arab. Dengan demikian selain ditulis oleh ulama di Timur Tengah juga ditulis oleh ulama Indonesia sendiri.²¹ Namun, tentunya kitab-kitab tersebut yang ditulis merupakan ajaran keagamaan.

¹⁹Muljono Damopolii, *Pesantren Modern IMMIM Pencetak Muslim Modern*, h. 95-96

²⁰Samsul Nizar, *Sejarah Sosial & Dinamika Intelektual Pendidikan Islam di Nusantra*, h. 93.

²¹Muljono Damopolii, *Pesantren Modern IMMIM Pencetak Muslim Modern*, h. 98.

Adapun kitab-kitab yang diajarkan di pesantren dapat digolongkan dalam beberapa kelompok, yaitu: 1) nahwu (*syntax*) dan saraf (morfologi); 2) fikih; 3) ushul fiqh; 4) hadis; 5) tafsir; 6) tauhid 7) tasawuf; dan 8) cabang-cabang lainnya seperti tarikh dan balaghah. Selain di atas, kita-kitab tersebut memiliki pula karakteristik teks yang sangat pendek sampai pada teks yang terdiri dari beberapa bagian (berjilid-jilid) tebal. Dan dapat dikategorikan ke dalam tiga kelompok yaitu: 1) kitab-kitab dasar 2) kitab-kitab tingkat menengah dan 3) kitab-kitab besar.²²

4) Santri

Sebutan santri biasanya selalu berhubungan dengan eksistensi tokoh agama yang lebih dikenal dengan sebutan kiai. Artinya bila ada santri maka tentu ada kiai yang mengajar mereka. Dengan kata lain santri di sini statusnya sebagai santri sedangkan kiai merupakan guru. Dalam tradisi pesantren dapat ditemukan dua macam santri yaitu, santri mukim dan santri kalong.

Adapun yang dimaksud dengan santri mukim adalah santri-santri yang berasal dari daerah yang jauh dan karena itu memiliki probabilitas yang tinggi untuk menetap di dalam kompleks pesantren. Sementara santri kalong adalah mereka yang bermukim di sekitar pesantren, sehingga mobilitas mereka ke pesantren tidak ada hambatan sehingga mereka tetap memilih untuk tetap tinggal di rumah milik orang tuanya.²³

Kedua tipe santri di atas memiliki perbedaan, baik dari segi ilmu pengetahuan agama, pergaulan, kebersamaan dan hal lainnya yang menyangkut dari hakikat pesantren itu sendiri, yang mana santri mukim lebih kaya dengan ilmu keagamaan dibandingkan dengan santri kalong yang tidak menetap di

²²Muljono Damopolii, *Pesantren Modern IMMIM Pencetak Muslim Modern*, h. 100.

²³Muljono Damopolii, *Pesantren Modern IMMIM Pencetak Muslim Modern*, h. 100-101.

pesantren dikarenakan mereka lebih merasa untuk tidak menetap di pesantren. Hanya saja tipe santri kalong lambat laun juga semakin berkurang seiring dengan ketatnya peraturan pesantren yang mewajibkan santri nya untuk tinggal di pesantren.²⁴ Dalam kesimpulannya, terdapat perbedaan antara kedua tipe santri yang telah disebutkan, terutama dalam hal pengetahuan agama, pergaulan, kebersamaan, dan hakikat pesantren itu sendiri. Santri mukim memiliki keunggulan dalam pengetahuan agama, sedangkan santri kalong lebih memilih untuk tidak menetap di pesantren.

5) Kiai

Kiai merupakan elemen yang paling esensial dari suatu pesantren. Sebab bermula dari interaksi antara sang kiai dengan beberapa orang yang menambah ilmu pengetahuan kepadanya, secara gradual biasanya akan berangsur-angsur akan menjadi besar dan menimbulkan *multiplier effect* berupa dibangunnya masjid, pondok, dan akhirnya memenuhi keseluruhan elemen pesantren. Oleh karena itu tidak mengherankan jika ia menjadi pendiri dan pemilik pesantren tersebut.²⁵ Dan sudah sewajarnya kiai merupakan salah satu tolok ukur dilihatnya pertumbuhan, perkembangan dan kemajuan pesantren yang ia pimpin.

d. Kurikulum Pesantren

Dari segi kurikulum, pesantren selama ini diberi kebebasan oleh Negara untuk menyusun dan melaksanakan kurikulum pendidikan secara bebas dan merdeka. Menurut Lukens-Bull dalam buku Abdullah Aly, secara umum kurikulum pesantren dapat dibedakan menjadi 4 bentuk, yaitu:

- 1) Pendidikan Agama, Kurikulum berbentuk pendidikan agama Islam, dalam dunia pesantren kegiatan belajar pendidikan agama Islam lazim disebut

²⁴Muhaimin Latif, *Dialektika Pesantren dengan Modernitas*, h. 61.

²⁵Muljono Damopolii, *Pesantren Modern IMMIM Pencetak Muslim Modern*, h. 104.

dengan *ngaji* atau pengajian. Kegiatan ngaji di pesantren dalam praktiknya dapat dibedakan menjadi dua tingkatan, yaitu para santri belajar bagaimana cara membaca teks-teks Arab, terutama sekali Al-Qur'an dan santri memilih kitab-kitab Islam klasik dan mempelajarinya di bawah bimbingan kiai.

- 2) Pengalaman dan Pendidikan Moral, pesantren menempatkan pengalaman dan pendidikan moral sebagaisalah satu kegiatan pendidikan di pesantren
- 3) Sekolah dan pendidikan umum, pesantren memberlakukan kurikulum sekolah dengan mengacu kepada pendidikan Nasional yang dikeluarkan oleh Departemen Pendidikan Nasional, sedangkan untuk kurikulum madrasah mengacu kepada pendidikan agama yang dikeluarkan oleh Departemen Agama.
- 4) Keterampilan dan Kursus, Pesantren memberlakukan kurikulum yang berbentuk keterampilan dan kursus secara terencana dan terprogram melalui kegiatan ekstrakurikuler²⁶.

Dalam sejarahnya perkembangan pondok pesantren memiliki sistem pendidikan dan pengajaran non klasikal yang dikenal dengan nama: bandongan dan wetonan. Penyelenggaraan sistem ini berbeda- beda antara pondok pesantren yang satu dengan pondok pesantren lainnya. Ada sebagian pondok pesantren yang penyelenggaraannya semakin lama semakin berubah, karena dipengaruhi oleh perkembangan pendidikan di tanah air serta tuntutan dari masyarakat. Ada yang masih tetap mempertahankan sistem pendidikan semula.

²⁶Abdullah Aly, *Pendidikan Islam Multikultural di Pesantren* (Yogyakarta: Pustaka Pelajar, 2011), h. 184-189

e. Tipe-tipe pesantren

Berdasarkan pada komponen-komponen yang ada dalam pesantren dan sarana pendidikan yang dimiliki, terdapat beragam tipe pesantren di Indonesia. Menurut Manfred Ziemek dalam buku Abdullah Aly, ada 5 tipe pesantren, yaitu: tipe A,B,C,D dan E.

- 1) Pesantren tipe A. Pesantren ini memiliki sarana yang sangat terbatas, yaitu masjid dan rumah kiai. Bagi pesantren ini, masjid merupakan pusat kegiatan transmisi dan transfer ilmu pengetahuan Islam. Pesantren ini menyediakan masjid dan rumah kiai sebagai pusat kegiatan pendidikan. Secara bertahap, kiai dan para santrinya berusaha melengkapi komponen-komponen utama pesantren lainnya.
- 2) Pesantren tipe B. Pesantren ini memiliki sarana yang lebih lengkap dari pesantren tipe A. Ada 3 sarana yang terdapat dalam pesantren tipe B ini, yaitu: masjid, rumah kiai, dan pondok atau asrama. Pada tipe ini santri mukim bertempat di asrama yang terpisah dengan rumah kiai. Tipe ini memiliki 5 komponen utama pesantren, yaitu: masjid, asrama, pengajaran kitab-kitab klasik, santri dan kiai. Jika dilihat dari programnya, pesantren dengan tipe A dan B dapat dikategorikan ke dalam kelompok pesantren tradisional (salafiyah)
- 3) Pesantren tipe C. Pesantren ini memiliki 4 sarana penting untuk kegiatan pendidikan, yaitu: masjid rumah kiai, pondok, dan madrasah. Memperhatikan ketersediaan sarana yang dimiliki, pesantren bertipe C ini menunjukkan keinginannya untuk mengembangkan pesantren dengan penambahan fasilitas dan program pendidikan formal, yaitu madrasah.
- 4) Pesantren tipe D. Pesantren ini dapat dicirikan dengan 3 hal : (1) memiliki 5 komponen utama pesantren, (2) memiliki madrasah, dan (3) memiliki

program keterampilan. Di antara keterampilan yang ditawarkan oleh pesantren adalah keterampilan pada sektor pertanian seperti keterampilan menguasai lahan, empang, kebun, peternakan, dan lain-lain. Dengan menambah program keterampilan ini, berarti pesantren peduli terhadap tuntunan masyarakat akan peluang pekerjaan bagi para santrinya di satu sisi, dan peduli terhadap kesejahteraan lingkungan di sekitar pesantren pada sisi lain.

- 5) Pesantren tipe E. Pesantren ini dicirikan dengan 5 hal, yaitu: (1) memiliki 5 komponen utama pesantren, (2) memiliki madrasah, (3) memiliki program keterampilan, (4) memiliki sekolah umum, dan (5) memiliki perguruan tinggi²⁷.

Dari pembagian tipe pesantren di atas dapat disimpulkan bahwa pesantren tipe A dan tipe B dikategorikan ke dalam pesantren tradisional (*salafiyah*). Karena pesantren pada tipe A dan B masih memelihara bentuk pengajaran teks klasik dan pendidikan moral dan agama sebagai inti pendidikannya. Maksudnya lebih ditekankan kepada pendidikan moral dan agama, santri tidak disiapkan untuk menghadapi isu-isu sosial yang lebih luas. Program pendidikan formal dan pendidikan keterampilan tidak dikenal di dalam pesantren tipe A dan B. Kemudian pesantren tipe C, D, dan E dikategorikan pada pesantren modern (*khalafiyah*), karena pesantren pada tipe C, D, dan E telah memiliki pendidikan formal, pendidikan keterampilan, dan penambahansekolah umum. Pada pesantren tipe C, D, E juga memiliki pendidikan moral dan agama akan tetapi sudah dipadukan antara pesantren tradisional dan modern.

Adapun Pondok Pesantren Perguruan Islam Ganra termasuk dalam pesantren tipe C, D, dan E, yang dikategorikan sebagai pesantren modern

²⁷Abdullah Aly, *Pendidikan Islam Multikultural di Pesantren*, h. 181

(khalafiyah). Pesantren ini memiliki pendidikan formal seperti pendidikan dasar, menengah pertama, dan menengah atas. Selain itu, juga terdapat pendidikan keterampilan seperti pertanian, otomotif, dan keterampilan lainnya.

Meskipun telah memiliki pendidikan formal dan keterampilan, Pondok Pesantren Perguruan Islam Ganra tetap memperhatikan pendidikan moral dan agama. Dalam hal ini, pesantren ini memadukan antara pendidikan pesantren tradisional dan modern sehingga terdapat kesinambungan antara nilai-nilai agama dan moral dengan pendidikan formal dan keterampilan. Sebagai contoh, santri di pesantren ini tidak hanya belajar Al-Quran dan Hadits, namun juga mata pelajaran seperti Matematika dan Bahasa Inggris, dan pelatihan otomotif yang dikelola sendiri oleh pondok pesantren

Dengan pendekatan seperti ini, Pondok Pesantren Perguruan Islam Ganra diharapkan mampu mempersiapkan santrinya untuk menghadapi tantangan dunia modern tanpa melupakan nilai-nilai agama dan moral yang menjadi identitas pesantren. Hal ini sesuai dengan konsep pesantren modern yang berusaha menyesuaikan diri dengan perkembangan zaman tanpa meninggalkan prinsip-prinsip keislaman dan kesantrian yang menjadi ciri khas pesantren tradisional.

3. Ragam peranan pondok pesantren dalam masyarakat

Dimensi peranan pondok pesantren tidak bisa dilepas dari hakikat dasarnya bahwa pondok pesantren tumbuh berawal dari masyarakat sebagai lembaga informal desa dalam bentuk yang sangat sederhana.²⁸ Salah satu misi awal didirikannya pondok pesantren adalah menyebarluaskan informasi ajaran dan pengetahuan agama Islam ke seluruh nusantara, baik dalam dimensi kepercayaan, budaya maupun kondisi sosial masyarakat. Melalui medium

²⁸M. Bahri Ghazali, *Pesantren Berwawasan Lingkungan*. (Jakarta: CV.Prasasti, 2002), h.35

pendidikan yang dikembangkan dalam bentuk pondok pesantren.²⁹ Sebagai suatu lembaga pendidikan Islam, pesantren dari sudut historis kultural dapat dikatakan sebagai *training center* yang otomatis menjadi *cultural central* Islam yang disahkan atau dilembagakan oleh masyarakat, setidaknya oleh masyarakat Islam itu sendiri yang secara *defacto* tidak dapat diabaikan oleh pemerintah.³⁰

Sebagaimana telah diuraikan di atas, pondok pesantren merupakan komunitas paling signifikan yang dapat diharapkan memainkan peranan dalam masyarakat secara efektif, Pondok pesantren merupakan salah satu institusi pendidikan tradisional yang telah hadir sejak lama. Lebih dari sekedar tempat untuk mempelajari agama Islam, pondok pesantren memiliki peran yang penting dalam membentuk dan memperkuat karakter masyarakat. Dalam sejarahnya, pondok pesantren telah menjadi pusat pendidikan yang mampu melahirkan tokoh-tokoh ulama dan pemimpin yang memainkan peran penting dalam sejarah. Namun, selain menjadi pusat pendidikan agama, pondok pesantren juga memiliki peran yang beragam dalam masyarakat, mulai dari menjadi fasilitator, motivator, edukator, hingga mobilisasi. Dalam tulisan ini, akan dibahas lebih lanjut tentang ragam peran pondok pesantren dalam masyarakat, sebagaimana berikut ini:

a. Peranannya sebagai fasilitator

Menurut M. Faisol dikutip dari tulisannya, bahwa pesantren mempunyai peran sebagai fasilitator. Di mana keberadaan pondok pesantren sangat berguna bagi santri sebagai tempat mengembangkan ilmu agama dan bertukar informasi dengan santri lain.³¹ Dengan kata lain, pondok pesantren memberikan akses bagi

²⁹Yuzarion Zubir, "Peran Pondok Pesantren dalam Pemberdayaan Masyarakat", h. 56.

³⁰Djamaluddi dan Abdullah Aly, *Pendidikan Islam Kapita Selekta* (Bandung: Pustaka Setia, 1998), h. 97

³¹M Faisol, "Peran Pondok Pesantren dalam Membina Keberagamaan Santri", *Al-Tanzim: Jurnal Manajemen Pendidikan Islam* 1, no 2 (2017): 37-51.

masyarakat untuk mendapatkan pendidikan agama yang berkualitas, adanya pondok pesantren sebagai fasilitator bagi para santri dapat bermanfaat bagi santri yang ingin mendalami ilmu agama karena di pondok pesantren ada kyai sebagai guru dan selain itu lingkungannya juga membawa suasana yang mendukung untuk santri belajar.

Peranan fasilitator pondok pesantren yang mana selain sebagai sebuah lembaga pendidikan dan keagamaan namun juga sebagai lembaga pemberdayaan masyarakat. Sehingga pondok pesantren dapat menjadi sarana pengembangan potensi pemberdayaan masyarakat, Selain dengan adanya instrumen tersebut, pondok pesantren juga telah memberikan pelatihan (*workshop*) yang diperlukan. Sehingga kini pondok pesantren tidak hanya sekedar berperan sebagai sarana saja namun juga sebagai fasilitator.³²

Berkenaan dengan peranan pesantren sebagai fasilitator dalam masyarakat, sebagaimana dipertegas dalam undang-undang Republik Indonesia nomor 18 tahun 2019 tentang pesantren, bahwa:

- 1) Pelatihan dan praktik kerja lapangan;
- 2) Penguatan potensi dan kapasitas ekonomi pesantren dan masyarakat;
- 3) Pendirian koperasi, lembaga keuangan, dan lembaga usaha mikro, kecil, dan menengah;
- 4) Pemanfaatan dan pengembangan teknologi industri;³³

Kebijakan tersebut di atas, seperti dalam sistem pendidikan yang dikembangkan oleh pondok pesantren sebagai upaya mengoptimalkan potensi yang dimilikinya, pondok pesantren memberikan pelatihan khusus atau diberikan

³²Yuzarion Zubir, "Peran Pondok Pesantren dalam Pemberdayaan Masyarakat". *Al-Tatwir* 3, no. 1, (2016), h. 54

³³Republik Indonesia, *Undang-Undang Republik Indonesia Nomor 18 Tahun 2019 Tentang Pesantren*, bab III, pasal 15-43

tugas magang di beberapa tempat, lembaga atau instansi yang sesuai dengan pengembangan yang akan dilakukan oleh pondok pesantren. Hal ini sangat membantu tugas pemerintah dalam upaya pemerataan kegiatan pengembangan, khususnya ekonomi di daerah agar setiap daerah memiliki potensi sumber daya manusia yang kompeten.

b. Peranannya sebagai motivator

Peranannya sebagai motivator, pondok pesantren memberikan inspirasi dan semangat untuk meningkatkan kualitas diri dan masyarakat. Melihat kiprah pesantren dalam kegiatan melakukan dakwah di kalangan masyarakat, dalam arti kata melakukan suatu aktivitas menumbuhkan kesadaran beragama atau melaksanakan ajaran-ajaran agama secara konsekuen sebagai pemeluk agama Islam. Sebenarnya secara mendasar seluruh gerakan pesantren baik di dalam maupun di luar pondok adalah bentuk-bentuk kegiatan dakwah, sebab pada hakikatnya pondok pesantren berdiri tak lepas dari tujuan agama secara total.³⁴

Keberadaan pesantren di tengah masyarakat merupakan suatu lembaga yang bertujuan menegakkan kalimat Allah swt. dalam pengertian penyebaran ajaran agama Islam agar pemeluknya memahami Islam dengan sebenarnya. Oleh karena itu kehadiran pesantren sebenarnya dalam rangka dakwah Islamiah. Hanya saja kegiatan-kegiatan pesantren dapat dikatakan sangat beragam dalam memberikan pelayanan untuk masyarakatnya. Dan tidak dapat dipungkiri bahwa seseorang tidak lepas dari tujuan pengetahuan agama.³⁵

Pondok pesantren sebagai motivator dalam masyarakat dapat memberikan banyak manfaat, seperti meningkatkan keterampilan dan pengetahuan masyarakat, meningkatkan kualitas hidup, membentuk karakter kepribadian yang

³⁴M. Bahri Ghazali, *Pesantren Berwawasan Lingkungan*. h. 37

³⁵M. Bahri Ghazali, *Pesantren Berwawasan Lingkungan*. h. 37

positif, dan membantu masyarakat dalam mengatasi berbagai masalah dan tantangan kehidupan.

Selain itu, pondok pesantren sebagai motivator juga dapat membantu masyarakat dalam mencapai tujuan-tujuan yang telah ditetapkan oleh pemerintah, seperti program-program pembangunan dan pengentasan kemiskinan. Dengan menjadi motivator yang efektif, pondok pesantren dapat membantu masyarakat untuk memiliki semangat dan motivasi yang tinggi dalam menghadapi berbagai tantangan dan kesulitan kehidupan.

Dalam konteks globalisasi dan modernisasi yang semakin pesat, pondok pesantren sebagai motivator dalam masyarakat memiliki peran yang semakin strategis dalam membentuk karakter masyarakat yang tangguh, mandiri, dan berkualitas. Oleh karena itu, pondok pesantren perlu terus meningkatkan kualitas pelayanan dan kegiatan-kegiatan yang diselenggarakan, sehingga dapat memberikan kontribusi yang signifikan bagi pembangunan masyarakat dan negara.

c. Peranannya sebagai edukator

Peranan pondok pesantren sebagai edukator tidak terlepas dari identitas yang dimiliki oleh pondok pesantren sebagai lembaga pendidikan Islam. Berawal dari bentuk pengajian yang sangat sederhana, pada akhirnya pesantren berkembang menjadi lembaga pendidikan dan diikuti oleh masyarakat.³⁶ Demikian hal tersebut, memberikan pengetahuan dan pemahaman kepada masyarakat secara menyeluruh dapat dikategorikan terbatas baik dalam masalah agama maupun masalah ilmu pengetahuan pada umumnya. Hal ini sebagaimana pondok pesantren senantiasa menggunakan al-Qur'an dan hadis sebagai pedoman dan ajaran utama serta senantiasa menjalankan perannya dalam meneruskan

³⁶M. Bahri Ghazali, *Pesantren Berwawasan Lingkungan*. h. 36-37

pengajaran ilmu pengetahuan Islam yang telah ada dari zaman Rasulullah saw. hingga kini.³⁷

Pondok pesantren sebagai lembaga pendidikan yang mempunyai tujuan yang tidak jauh berbeda dengan pendidikan Islam yakni mencapai akhlak yang sempurna atau mendidik budi pekerti dan jiwa. Maksud mencapai akhlak yang sempurna yakni dapat digambarkan pada terciptanya pribadi muslim yang mempunyai indikator iman, takwa, taat menjalankan ibadah, berakhlak mulia dan dewasa secara jasmani dan rohani, serta berusaha untuk hidup sesuai dengan ajaran Islam.

Adapun yang disebut dengan terciptanya pribadi muslim yang baik, takwa, taat menjalankan ibadah, seperti berakhlak mulia ialah seperti suri teladan yang dicontohkan pada pribadi Nabi Muhammad saw.

d. Peranannya sebagai mobilisasi

Selanjutnya peranan sosial dalam pemberdayaan masyarakat yang dimiliki oleh pondok pesantren sebagai sebuah lembaga yang dapat memobilisasi masyarakat dalam perkembangan mereka. Peranan ini dibangun atas dasar kepercayaan masyarakat. Sebagai lembaga yang dipercaya dan dihormati oleh masyarakat serta adanya kharisma dari kiai sendiri, peranan pondok pesantren tentu menjadi sangat strategis dalam memberikan contoh atau mengajak untuk melakukan pengembangan yang dapat dimanfaatkan oleh seluruh masyarakat sekitar, artinya dengan posisi seperti itu pondok pesantren dapat dengan mudah menggalang semangat kebersamaan masyarakat untuk ikut serta dalam menyelenggarakan kegiatan pemberdayaan.³⁸

³⁷Yuzarion Zubir, "Peran Pondok Pesantren dalam Pemberdayaan Masyarakat", h. 44.

³⁸Yuzarion Zubir, "Peran Pondok Pesantren dalam Pemberdayaan Masyarakat", h. 54

Pondok pesantren dilahirkan untuk memberikan respon terhadap situasi dan kondisi sosial suatu masyarakat yang tengah dihadapkan pada runtuhnya sendi-sendi moral melalui transformasi nilai yang ditawarkan pondok pesantren. Kehadirannya bisa disebut sebagai agen perubahan sosial (*agent of social change*) yang selalu melakukan pembebasan pada masyarakat dari segala keburukan moral, penindasan politik, pemiskinan ilmu pengetahuan dan bahkan dari kemiskinan ekonomi. Institusi pondok pesantren dengan begitu mengesankan telah berhasil mentransformasikan masyarakat di sekitarnya menuju kemakmuran dan kesejahteraan bersama.³⁹

Selain itu pesantren sebagai agen reformasi sosial yang menciptakan perubahan dan perbaikan dalam kehidupan masyarakat. Hal terakhir ini dimungkinkan terjadi karena pesantren dengan fitur sentral kiai mempunyai pengaruh yang kuat di kalangan masyarakat sekitar sehingga dapat melakukan mobilisasi sosial yang efektif.⁴⁰

Sebagai lembaga sosial, pesantren menampung anak dari segala lapisan masyarakat muslim tanpa membeda bedakan tingkat sosial ekonomi orang tuanya. Biaya hidup di pesantren relatif lebih murah dari pada di luar pesantren, sebab biasanya para santri mencukupi kebutuhan sehari-harinya dengan jalan patungan atau masak bersama, bahkan ada di antara mereka yang gratis, terutama bagi anak-anak yang kurang mampu atau yatim piatu. Sebagai lembaga sosial, pesantren ditandai dengan adanya kesibukan akan kedatangan para tamu dari masyarakat, kedatangan mereka adalah untuk bersilaturahmi, berkonsultasi, minta nasihat “doa”, berobat, dan minta ijazah yaitu semacam jimat untuk

³⁹Yuzarion Zubir, “Peran Pondok Pesantren dalam Pemberdayaan Masyarakat”, h. 55

⁴⁰M. Din Syamsuddin, *Etika Agama dalam Membangun Masyarakat Madani* (Cet. I; Jakarta: Yayasan Kamilah, 2015) h. 11-12.

menangkal gangguan dan lain sebagainya.⁴¹ peran pesantren sebagai lembaga sosial adalah mengajarkan para santri menjadi pribadi yang baik dalam berhubungan dengan sesama umat manusia, hidup rukun dengan santri lain, ustaz dan ustazah dan pengurus pondok.

Tugas kemasyarakatan pesantren sebenarnya tidak mengurangi arti tugas keagamaannya, karena dapat berupa penjabaran nilai-nilai hidup keagamaan untuk kepentingan masyarakat luas. Dengan fungsi sosial ini, pesantren diharapkan peka dan menanggapi persoalan-persoalan kemasyarakatan, seperti: memelihara tali persaudaraan, memberantas kebodohan, menciptakan kehidupan yang sehat dan sebagainya.⁴² Pada tataran ini, pondok pesantren telah berfungsi sebagai pelaku pemberdayaan masyarakat (*social empowerment*), dan menjadi agen bagi pembangunan nasional, dalam lingkup yang menjadi tanggung jawabnya.

Adapun menurut undang-undang Republik Indonesia nomor 18 tahun 2019 tentang pesantren, terkait dengan peranan tersebut, dijelaskan sebagai berikut:

- 1) Upaya mengajak masyarakat menuju jalan Allah swt. dengan cara yang baik dan menghindari kemungkaran;
- 2) Mengajarkan pemahaman dan keteladanan pengamalan nilai keislaman yang rendah hati, toleran, keseimbangan, moderat, dan nilai luhur bangsa Indonesia berdasarkan Pancasila dan Undang-Undang Dasar Negara Republik Indonesia Tahun 1945; dan

⁴¹Mastuhu, *Dinamika Sistem Pendidikan Pesantren* (Jakarta: INIS, 1994), h. 60.

⁴²M. Dawam Raharjo, *Pergulatan Dunia Pesantren* (Jakarta: P3M, 1985), h. 17.

3) Menyiapkan pendakwah Islam yang menjunjung tinggi nilai luhur bangsa Indonesia berdasarkan Pancasila dan Undang-Undang Dasar Negara Republik Tahun 1945.⁴³

Dari peranan tersebut, pesantren memiliki tingkat integritas yang tinggi dengan masyarakat sekitarnya, sekaligus menjadi rujukan moral (*reference of morality*) dan nilai-nilai kearifan sosial bagi kehidupan masyarakat umum.⁴⁴

Dengan berbagai peranan potensial yang dimiliki oleh pesantren, dapat dikemukakan bahwa pesantren memiliki tingkat integritas yang tinggi dengan masyarakat sekitarnya, sekaligus menjadi rujukan bagi kehidupan masyarakat umum.

Selain beberapa peranan pesantren di atas, dijelaskan juga oleh Azyumardi Azra yang dikutip dari bukunya berjudul *Esai-esai Intelektual Muslim Pendidikan Islam* menyebutkan bahwa peran pesantren antara lain: transmisi ilmu pengetahuan Islam, pemelihara tradisi Islam, pembinaan calon ulama.⁴⁵

Pondok pesantren sebagai lembaga pendidikan yang telah lama berdiri memiliki peran sebagai pusat transmisi ilmu pengetahuan Islam. Hal ini sebagaimana pondok pesantren senantiasa menggunakan al-Qur'an dan hadis sebagai pedoman dan ajaran utama serta senantiasa menjalankan perannya dalam meneruskan pengajaran ilmu pengetahuan Islam yang telah ada dari zaman Rasulullah saw. hingga kini.

⁴³Republik Indonesia, *Undang-Undang Republik Indonesia Nomor 18 Tahun 2019 Tentang Pesantren*, bab III, pasal 15-43

⁴⁴Mujamil Qomar, *Pesantren dari Transformasi Metodologi Menuju Demokratisasi Institusi* (Jakarta :Erlangga, 2005), h.26.

⁴⁵Azyumardi Azra, *Esai-Esai Intelektual Muslim Pendidikan Islam*, (Jakarta : Logos Wacana Ilmu, 1999), h. 89.

Pondok pesantren sebagai transmisi ilmu pengetahuan Islam yang mampu merespon dinamika perubahan dalam berbagai dimensi kehidupan dengan tetap menjaga dan memelihara nilai-nilai Islam namun juga mampu menjawab masalah dan kebutuhan masyarakat dengan mengadaptasi tradisi Islam yang telah ada ke dalam materi-materi baru sebagai bentuk respon pondok pesantren terhadap perkembangan zaman dan juga tetap menjaga adanya tradisi Islam juga tetap berjalan. Pondok pesantren merupakan sarana untuk menyiapkan para santri sebagai *mutafaqqih fi al-din* (mengkaji ilmu agama) yang mampu mencetak kader-kader ulama' dan pendakwah yang mampu menyebarkan agama Islam.

Pesantren memiliki peran yang penting dalam pelestarian keluhuran dari pendidikan Islam. Oleh karena itu pula proses pembelajaran di pesantren memiliki kekhasan yang membedakannya dengan lembaga pendidikan lain. Kekhasan tersebut pula menjadi benteng terkuat dan kokoh yang menjadikan pesantren tetap eksis hingga saat ini. Dari pesantren tersebut pula lahir para calon ulama-ulama besar yang kemudian menyebar luaskan ajaran dari pesantren ke kampung halamannya dan tidak jarang pula para ulama yang telah lulus dari pesantren kembali ke kampung halamannya dan mendirikan pesantrennya sendiri.

Sebagai tempat pembinaan calon ulama pesantren telah berhasil mencetak kader umat dan kader bangsa. Banyak alumni pesantren yang menjadi pemimpin umat dan bangsa atau menjadi elit strategis dalam berbagai bidang kehidupan. Selain banyak yang menjadi guru atau *mubaligh*, tidak sedikit keluaran pesantren yang menjadi pengusaha, tentara, cendekiawan, maupun wartawan. Hal ini menunjukkan bahwa produk lembaga pendidikan pesantren memperoleh pengakuan sosial yang luas.

B. Masyarakat

1. Pengertian Masyarakat

Masyarakat dalam bahasa Inggris disebut “*society*” asal kata “*socius*” yang berarti kawan. Adapun kata “masyarakat” berasal dari bahasa Arab yaitu “*syirk*” yang berarti bergaul atau dalam bahasa ilmiahnya interaksi.⁴⁶ Adanya saling bergaul itu tentu karena adanya bentuk-bentuk aturan hidup yang bukan disebabkan oleh manusia sebagai perorangan, melainkan oleh unsur-unsur kekuatan lain. Arti yang lebih khusus masyarakat disebut pula kesatuan sosial maupun ikatan-ikatan kasih sayang yang erat.⁴⁷ Definisi tersebut dikuatkan dalam Kamus Besar Bahasa Indonesia (KBBI), bahwa masyarakat ialah sejumlah manusia dalam arti seluas-luasnya dan terikat oleh suatu kebudayaan yang mereka anggap sama.⁴⁸ Dalam makna yang lain masyarakat diartikan sebagai pergaulan hidup manusia (sekumpulan orang yang hidup) bersama di suatu tempat dengan ikatan-ikatan aturan yang tertentu.⁴⁹

Selain itu, dikutip dari Sulfan dan Mahmud, menyatakan bahwa masyarakat adalah sekelompok manusia yang terjalin erat karena sistem tertentu, tradisi tertentu, konvensi dan hukum tertentu yang sama, serta mengarah pada kehidupan kolektif. Manusia yang karena tuntutan kebutuhan dan pengaruh keyakinan, pikiran, serta ambisi tertentu dipersatukan dalam kehidupan kolektif. Sistem dan hukum yang terdapat dalam suatu masyarakat mencerminkan perilaku individu karena individu-individu tersebut terkait dengan hukum dan

⁴⁶Koentjaraningrat, *Pengantar Ilmu Antropologi*, (Jakarta: Aksara Baru, 1979), h. 157

⁴⁷M. Munandar Soelaiman, *Ilmu Sosial Dasar Teori dan Konsep Ilmu Sosial*, Eresco, (Bandung: Eresco, t.th), h. 63.

⁴⁸Tim Penyusun Kamus Pembinaan dan Pengembangan Bahasa, *Kamus Besar Bahasa Indonesia*, (edisi ke-3; Jakarta: Balai Pustaka, 2003), h. 242.

⁴⁹Tim Penyusun Kamus Pembinaan dan Pengembangan Bahasa, *Kamus Besar Bahasa Indonesia*, h. 721.

sistem tersebut.⁵⁰

Dari pendapat di atas dapat penulis simpulkan bahwa masyarakat adalah satu kesatuan manusia (sosial) yang hidup dalam suatu tempat dan saling bergaul (interaksi) antara satu dengan yang lain, sehingga memunculkan suatu aturan (adat/norma) baik secara tertulis maupun tidak tertulis dan membentuk suatu kebudayaan.

Di dalam Islam diungkapkan, bahwa manusia diciptakan oleh Allah swt. dari seorang laki-laki dan perempuan, berkelompok agar di antara mereka saling mengenal dan menjalin hubungan dengan masyarakat, sebagaimana firman Allah swt. QS al-Hujurat/49: 13, yang berbunyi:

يَا أَيُّهَا النَّاسُ إِنَّا خَلَقْنَاكُمْ مِنْ ذَكَرٍ وَأُنْثَىٰ وَجَعَلْنَاكُمْ شُعُوبًا وَقَبَائِلَ لِتَعَارَفُوا إِنَّ أَكْرَمَكُمْ عِنْدَ اللَّهِ أَتْقَىٰكُمْ إِنَّ اللَّهَ عَلِيمٌ خَبِيرٌ

Terjemahnya:

Hai manusia, Sesungguhnya Kami menciptakan kamu dari seorang laki-laki dan seorang perempuan dan menjadikan kamu berbangsa - bangsa dan bersuku-suku supaya kamu saling kenal-mengenal. Sesungguhnya orang yang paling mulia di antara kamu disisi Allah ialah orang yang paling takwa di antara kamu. Sesungguhnya Allah Maha mengetahui lagi Maha Mengenal.⁵¹

Ayat di atas memberikan penjelasan bagaimana manusia bergaul dengan sesamanya, hai semua manusia, kami menjadikan kamu bermacam-macam umat (berbangsa-bangsa) dan bernegeri-negeri bukan supaya kamu berperang-perangan melainkan supaya berkenal-kenalan dan berkasih-kasihan antara satu dengan yang lain. Satu bangsa tidak lebih dari bangsa lain, melainkan dengan ilmu pengetahuannya dan kecakapannya, sedang orang yang terlebih mulia disisi Allah

⁵⁰Sulfan dan Mahmud. "Konsep Masyarakat Menurut Murtadha Muthahhari". *Aqidah-Ta: Jurnal Ilmu Aqidah* 4, no. 2 (2018) h. 273.

⁵¹Departemen Agama RI, *Al-Qur'an dan Terjemahnya*, (Jakarta: P.T. Parca, 2018), h. 518.

ialah orang yang bertakwa. Oleh sebab itu patutlah segala bangsa insaf, bahwa mereka dijadikan Allah bukanlah untuk berperang-perangan melainkan untuk berkenalan antara satu dengan yang lain.⁵²

Kesimpulannya, ayat tersebut menekankan pentingnya manusia untuk saling mengenal dan mencintai sesamanya, tidak peduli dari bangsa atau negara mana dia berasal. Allah menciptakan manusia dengan perbedaan-perbedaan tersebut agar manusia dapat belajar satu sama lain, dan bukan untuk berperang satu sama lain. Orang yang paling mulia di sisi Allah adalah orang yang bertakwa, sehingga setiap bangsa harus memahami bahwa tujuan diciptakannya manusia adalah untuk saling mengenal dan mencintai, bukan untuk berperang.

2. Ciri Ciri Masyarakat

Menurut Soerjono Soekanto, ciri-ciri masyarakat yaitu

a. Hidup Secara Berkelompok

Ciri-ciri masyarakat yang pertama adalah Manusia yang hidup secara bersama dan membentuk kelompok. Kelompok inilah yang nantinya membentuk suatu masyarakat. Mereka mengenali antara yang satu dengan yang lain dan saling ketergantungan.

b. Melahirkan kebudayaan.

Ciri masyarakat yang berikutnya ialah yang melahirkan kebudayaan. Dalam konsepnya tidak ada masyarakat maka tidak ada budaya, begitu pun sebaliknya. Masyarakatlah yang akan melahirkan kebudayaan dan budaya itu pula diwarisi dari generasi ke generasi berikutnya dengan berbagai proses penyesuaian.

c. Mengalami perubahan

⁵²Mahmud Yunus, *Tafsir Qur'an Karim Bahasa Indonesia*, (Jakarta: PT Hidakarya Agung, 2004), hlm. 766

Ciri masyarakat yang berikutnya yaitu yang mengalami perubahan. Sebagaimana yang terjadi dalam budaya, masyarakat juga turut mengalami perubahan. Suatu perubahan yang terjadi karena faktor-faktor yang berasal dari dalam masyarakat itu sendiri. Dalam suatu penemuan baru mungkin saja akan mengakibatkan perubahan kepada masyarakat itu. Setiap unsur di masyarakat pasti mengalami perubahan, contohnya perubahan sosial dapat meliputi perubahan nilai-nilai, norma, teknologi, dan interaksi sosial.

d. Adanya interaksi

Ciri masyarakat yang berikutnya adalah manusia yang berinteraksi. Salah satu syarat sebuah masyarakat adalah terdapatnya hubungan serta bekerja sama dengan individu lain dengan begitu hal tersebut akan melahirkan interaksi. Interaksi ini boleh saja berlaku secara lisan maupun tidak, dan komunikasi berlaku apabila masyarakat bertemu di antara satu sama lain. Terlihat bahwa di dalam masyarakat, terdapat individu-individu yang saling berkomunikasi membentuk sebuah entitas sosial yang hidup. Ada sekian banyak sarana dan prasarana yang menjalin interaksi dan kontak sosial antar individu-individu tersebut, yang cakupannya tidak saja sebatas keluarga yang satu dengan keluarga yang lain semata, melainkan lebih luas dari itu, yakni para ranah hubungan internasional.

e. Adanya seorang pemimpin.

Ciri masyarakat yang berikutnya yaitu terdapat kepemimpinan. Dalam hal ini pemimpin terdiri dari ketua keluarga, ketua kampung, ketua negara dan lain sebagainya.

f. Memiliki stratifikasi sosial

Ciri masyarakat yang terakhir ialah adanya stratifikasi sosial. Istilah stratifikasi (stratification) berasal dari kata strata dan stratum yang berarti

lapisan. Karena itu stratifikasi sosial (*social stratification*) sering diterjemahkan dengan pelapisan masyarakat. Sejumlah individu yang mempunyai kedudukan (status) yang sama menurut ukuran masyarakatnya, dikatakan berada dalam suatu lapisan (stratum)⁵³

3. Faktor yang mempengaruhi masyarakat

Masyarakat merupakan kelompok kehidupan yang sangat kompleks dengan berbagai kemungkinan yang mempengaruhinya, sehingga wajar ketika karakter masyarakat terbentuk karena terjadi singgungan dalam kehidupan masyarakat.

Dalam interaksi sosial, individu bereaksi membentuk pola sikap tertentu terhadap berbagai objek psikologis yang dihadapinya. Di antara berbagai faktor yang mempengaruhi adalah pengalaman pribadi, kebudayaan, orang lain yang dianggap penting, media massa, institusi atau lembaga pendidikan dan lembaga agama, serta faktor emosi.⁵⁴

Murtadha Muthahari menerangkan bahwa masalah dinamika sejarah dan faktor-faktor penggerak yang menyebabkan gerak maju masyarakat biasanya dirumuskan dalam suatu cara yang terungkap sebagai pemikiran tertentu.⁵⁵ Lebih lanjut dia paparkan bahwa beberapa faktor yang mempengaruhi masyarakat, khususnya faktor yang menentukan kemajuan masyarakat merupakan bagian-bagian tertentu antara lain; a) ras-ras atau keturunan tertentu, b) lingkungan, c) genius atau memiliki kemampuan istimewa, d) ekonomi, e) takdir, f) pendidikan.

⁵³Soerjono Soekanto, *Hukum Adat Indonesia*, (Jakarta: Rajagrafindo Persada, 2003), h. 2.

⁵⁴Zamakhsyari Dhofier, *Tradisi Pesantren Studi tentang Pandangan Hidup Kiai*. (Cet. 10; Jakarta: LP3ES, 2011), h. 30.

⁵⁵Murtadha Muthahhari, *Masyarakat dan Sejarah* (Yogyakarta: Rausyanfikir Institute, 2012), h. 208.

Kajian tentang konteks masyarakat ini, ketika disandingkan dengan peranan pondok pesantren, dititik beratkan pada pemberdayaan masyarakat yang dilakukan oleh pondok pesantren. Pemberdayaan masyarakat ialah suatu tindakan membangkitkan kemauan, kemampuan, dan kepercayaan pada diri sendiri, agar mereka dapat terlibat secara aktif dalam pembangunan. Juga, agar mereka bergerak secara metodis, efisien dan terorganisir.⁵⁶

Sedangkan dalam konteks peranan pesantren, pemberdayaan di sini dimaksudkan sebagai suatu tindakan yang dilakukan oleh pesantren sebagai proses, cara, perbuatan memberdayakan serta membangkitkan kemauan, kemampuan, dan kepercayaan pada diri sendiri, agar mereka dapat terlibat secara aktif dalam suatu gerakan masyarakat yang terlaksana secara metodis, efisien dan terorganisir dalam suatu program yang dilakukan oleh pesantren bersama masyarakat.

Sebagaimana uraian tentang masyarakat di atas, ketika dikaitkan dengan konteks peranan pondok pesantren yang telah dijelaskan sebelumnya, pesantren sebagai lembaga atau institusi pendidikan tentunya memiliki peranan. Selanjutnya lebih rinci telah ditegaskan oleh Dulay, Pesantren memiliki peran yang sangat penting dalam mewujudkan masyarakat madani yang sejahtera, berkeadilan, dan memiliki tingkah laku keagamaan yang kuat. Dulay mengemukakan beberapa ciri masyarakat yang dipengaruhi oleh peran pesantren, yaitu:

1. Masyarakat yang taat beragama dan memiliki etos kerja tinggi: Pesantren memiliki peran yang sangat penting dalam membentuk karakter masyarakat yang taat beragama dan memiliki etos kerja yang tinggi. Hal

⁵⁶Hendi Kariyanto, "Peran Pondok Pesantren dalam Masyarakat Modern." *Jurnal Pendidikan: Edukasia Multikultura*". 2, no 2 (2020) h. 53.

ini karena pesantren tidak hanya memberikan pendidikan agama, tetapi juga memberikan pendidikan karakter dan kecakapan hidup yang dibutuhkan oleh masyarakat.

2. Masyarakat yang menghargai kebinekaan: Pesantren juga memiliki peran dalam membentuk masyarakat yang menghargai kebinekaan. Hal ini terjadi karena pesantren menerima santri dari berbagai latar belakang sosial dan etnis yang berbeda, sehingga terjadi interaksi dan toleransi antar-santri.
3. Masyarakat yang memiliki jiwa sosial dan peduli terhadap sesama: Pesantren juga memiliki peran dalam membentuk masyarakat yang memiliki jiwa sosial dan peduli terhadap sesama. Hal ini terjadi karena pesantren juga mengajarkan nilai-nilai sosial dan memberikan pelatihan keterampilan yang dibutuhkan dalam kehidupan sehari-hari.
4. Masyarakat yang kreatif dan inovatif: Pesantren juga memiliki peran dalam membentuk masyarakat yang kreatif dan inovatif. Hal ini terjadi karena pesantren mendorong santrinya untuk mengembangkan kreativitas dan inovasi dalam berbagai bidang, seperti seni, sastra, dan teknologi.

Dengan memiliki ciri-ciri tersebut, pesantren diharapkan dapat berperan aktif dalam membangun masyarakat yang sejahtera, berkeadilan, dan memiliki tingkah laku keagamaan yang kuat.⁵⁷

⁵⁷Ahmad Afif, *Psikologi Kaum Bersarung: Psikologi Remaja Pesantren* (Cet. 1; Makassar-Samata; Alauddin University Press, 2013), h. 101-102.

C. Kerangka Konseptual

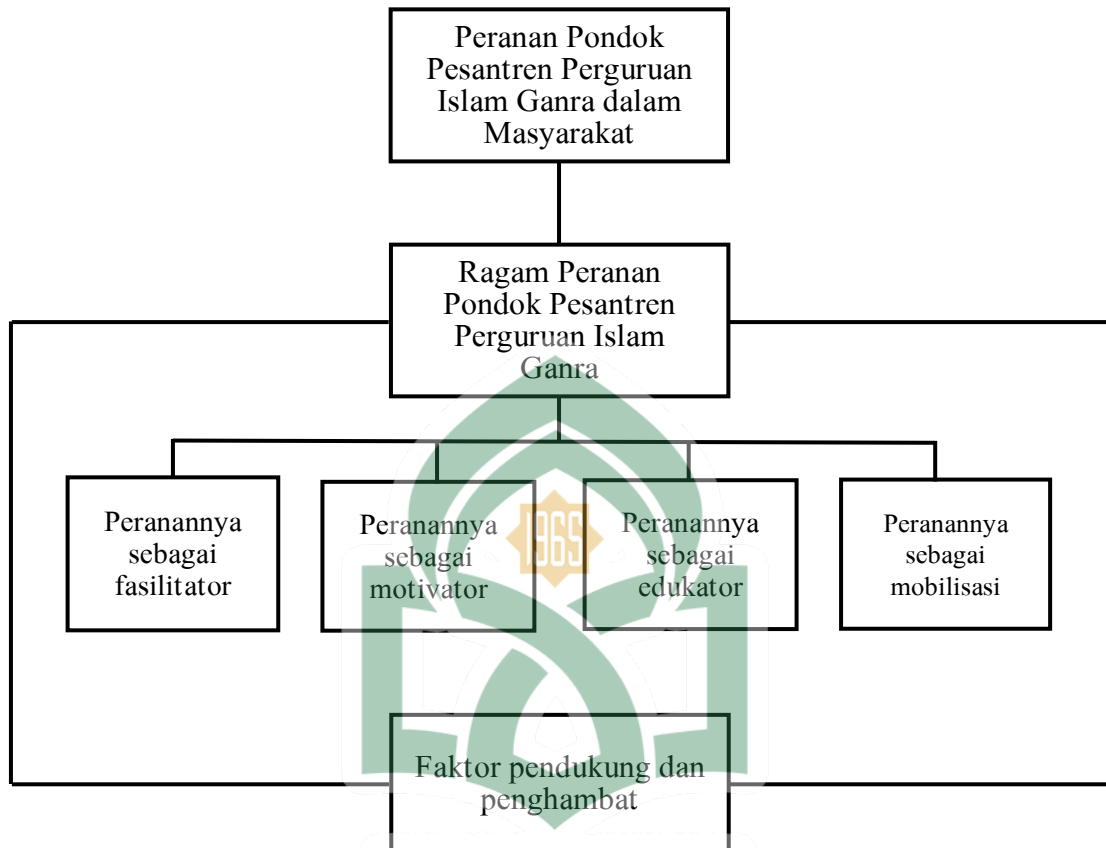

BAB III

METODOLOGI PENELITIAN

A. Jenis dan Lokasi Penelitian

1. Jenis Penelitian

Metode penelitian adalah cara atau jalan yang menyeluruh untuk mencari dan mengumpulkan data yang terkait dengan topik penelitian. Penelitian ini mengkaji tentang Peranan Pondok Pesantren Perguruan Islam Ganra dalam Masyarakat di Kecamatan Ganra Kabupaten Soppeng, Kabupaten Soppeng.

Berdasarkan jenisnya, penelitian ini termasuk penelitian lapangan (*field research*), dimana untuk memperoleh data atau informasi yang berasal dari informan diperoleh secara langsung dengan cara peneliti terjun ke lapangan.¹ Menurut Abuddin Nata, tujuan dari pada penelitian lapangan adalah untuk mempelajari secara intensif tentang latar belakang keadaan sekarang dan interaksi lingkungan sesuatu unit penelitian ini mengenai Peranan Pondok Pesantren Perguruan Islam Ganra dalam Masyarakat di Kecamatan Ganra Kabupaten Soppeng; studi secara intensif mengenai pondok pesantren sebagai lembaga pendidikan. Serta studi lapangan yang fokus perhatiannya pada masyarakat di Kecamatan Ganra dengan adanya Pondok Pesantren Perguruan Islam Ganra.

Penelitian ini bersifat deskriptif kualitatif. Penelitian deskriptif berfokus pada penjelasan sistematis tentang fakta yang diperoleh saat penelitian dilakukan. Selanjutnya, data yang telah terkumpulkan kemudian diolah, dianalisis dan dinarasikan sebagaimana layaknya laporan penelitian.² Dimana

¹Rosady Ruslan, *Metode Penelitian: Public Relation dan Komunikasi* (Jakarta; PT. Raja Grafindo Persada, 2004) h. 32.

²Moh Nazir, *Metode Pendekatan* (Jakarta; Ghalia Indonesia, 1988) h. 63.

hasil data yang telah dianalisis bukan dalam bentuk angka statistik melainkan dinyatakan dalam fenomena-fenomena yang ada, baik fenomena alamiah maupun fenomena buatan manusia. Fenomena tersebut bisa berupa bentuk, aktivitas, karakteristik, perubahan, hubungan, kesamaan, dan perbedaan antara fenomena yang satu dengan yang lainnya.³ Jadi dalam penelitian ini penulis akan memberikan gambaran secara sistematis tentang informasi ilmiah yang berasal dari subjek atau objek penelitian.

2. Lokasi Penelitian

Lokasi yang dipilih oleh peneliti dalam melakukan penelitian ini adalah Pondok Pesantren Perguruan Islam Ganra, Desa Ganra, Kecamatan Ganra, Kabupaten Soppeng. Alasan yang melatarbelakangi peneliti memilih lokasi tersebut karena melihat pertumbuhan yang dari tahun ke tahun pondok pesantren tersebut semakin berkembang sebagai lembaga pendidikan Islam yang juga merupakan sarana pembinaan masyarakat yang mempunyai pengaruh dalam masyarakat di Kecamatan Ganra Kabupaten Soppeng. Selain itu Pondok Pesantren Perguruan Islam Ganra salah satu lembaga pendidikan pesantren serta yang paling menonjol di antara lembaga pendidikan lainnya yang ada di Kecamatan Ganra tersebut dan itu sangat terlihat bagi masyarakat Ganra sehingga peneliti bermaksud memberikan pengertian dan penjelasan tentang peranan Pondok Pesantren Perguruan Islam Ganra. Selain itu lokasi tersebut mudah dijangkau, diakses dan ekonomis, serta memberikan sumbangan kepustakaan bagi warga pesantren khususnya masyarakat sehingga dapat termotivasi dalam meningkatkan kesadaran beragama melalui jalur pendidikan dalam hal ini adalah pesantren.

³Sukmaninata, *Metode Penelitian Pendidikan*(Cet. 1; Bandung; Rosdakarya, 2006), h. 72.

B. Pendekatan Penelitian

Pendekatan (*approaches*) diartikan secara etimologi sebagai tindakan mendekati/permulaan.⁴ Berdasar pada pengertian itu, pendekatan sering dihubungkan dengan suatu objek, seperti pembelajaran, sehingga membentuk suatu definisi tentang pendekatan pembelajaran sebagai titik tolak atau sudut pandang seseorang terhadap proses pembelajaran.⁵

Pendekatan yang dihubungkan dengan penelitian, membentuk suatu konsep tentang pendekatan penelitian sebagai titik tolak atau sudut pandang peneliti terhadap proses penelitian. Titik tolak penelitian berkaitan dengan metodologi, sedangkan sudut pandang menyangkut disiplin ilmu yang berkaitan dengan objek penelitian, sehingga digunakan pendekatan metodologi, dan pendekatan studi/keilmuan.

1. Pendekatan Metodologi

Pendekatan penelitian yang tepat sebagai titik tolak untuk memecahkan masalah praktis dalam bidang pendidikan adalah pendekatan naturalistik, yaitu pendekatan penelitian yang memerlukan pemahaman secara mendalam dan menyeluruh mengenai objek yang diteliti guna menghasilkan kesimpulan-kesimpulan penelitian sebagai jawaban atas permasalahan dalam konteks waktu dan situasi tertentu.⁶ Pendekatan ini menurut Brogan dan Taylor dalam Moloeng

⁴John M. Echols dan Hassan Shadily, *Kamus Inggris Indonesia* (Jakarta: PT Gramedia, t.th.), h. 35.

⁵Wina Sanjaya, *Kurikulum dan Pembelajaran: Teori dan Praktik Pengembangan Kurikulum Tingkat Satuan Pendidikan (KTSP)* (Cet. I; Jakarta: Kencana, 2008), h. 295.

⁶Nana Sudjana dan Ibrahim, *Penelitian dan Penilaian Pendidikan* (Cet. I; Bndung: Sinar Baru, 1989), h. 6.

adalah prosedur penelitian yang menghasilkan data deskriptif berupa kata-kata tertulis atau lisan dari orang-orang dan perilaku yang dapat diamati.⁷

Pendekatan naturalis tepat pada penelitian yang mengungkap makna secara nyata dan mendalam mengenai peranan Pondok Pesantren Perguruan Islam Ganra dalam masyarakat sebagai objek penelitian untuk menghasilkan kesimpulan-kesimpulan penelitian sebagai jawaban atas rumusan masalah.

2. Pendekatan Studi/Keilmuan

Berdasar pada objek pendidikan adalah manusia, maka penelitian pendidikan pada dasarnya dapat didekati dari berbagai sudut pandang keilmuan yang berobjek manusia, tetapi pendekatan studi sebagai perspektif yang relevan secara akademik untuk membahas masalah pendidikan sebagai objek penelitian untuk pendidikan agama Islam yang merupakan program studi (bidang kajian) penelitian adalah pendekatan pedagogik.⁸

Pendekatan pedagogik adalah pendekatan yang menerangkan tentang gejala-gejala perbuatan mendidik atau dengan kata lain pedagogik adalah ilmu yang memberikan landasan, pedoman, dan arah sasaran dalam usaha membentuk manusia yang beradab yaitu manusia yang berketerampilan, berbudaya, dan berpengetahuan. Oleh karena itu pendekatan ini penting digunakan dalam penelitian ini.⁹ Karena pendekatan pedagogik adalah gejala perbuatan mendidik dimana yang melaksanakannya adalah pondok pesantren melalui unsur yang ada di dalamnya meliputi; kiai, pembina dan santri dalam melaksanakan peranannya dalam masyarakat.

⁷Lexy J, Moloeng, “*Metode Penelitian Kualitatif*”, (Bandung: Rosdakarya,2004), h. 4

⁸Universitas Islam Negeri Alauddin Makassar, *Pedoman Penulisan Karya Tulis Ilmiah: Makalah, Skripsi, Tesis, Disertasi, dan Laporan Penelitian* (Cet. I; Makassar: Alauddin Press, 2013), h. 16.

⁹Uyoh Sadullah, dkk, *Pedagogig (Ilmu Mendidik)*, (Cet. I; Bandung: Alfa Beta, 2010), h.

C. Sumber Data

Setiap penelitian memerlukan data dalam memecahkan masalah yang dihadapi. Data harus diperoleh dari sumber data yang tepat, agar data yang terkumpul relevan dengan masalah yang diteliti, sehingga tidak menimbulkan kekeliruan dalam penyusunan interpretasi dan kesimpulan.

Penelitian kualitatif berangkat (*starting point*) dari kasus keberadaan individu atau kelompok dalam situasi sosial (*social situation*) tertentu yang mencakup tiga unsur utama, yaitu pelaku (*actors*) sebagai pelaku atau aktor dari suatu kegiatan, tempat (*place*) di mana suatu kegiatan dilakukan, dan aktivitas (*activities*) yang merupakan aktivitas yang dilakukan aktor di suatu tempat dalam konteks yang sesungguhnya.¹⁰

Peranan Pondok Pesantren Perguruan Islam Ganra dalam Masyarakat yang dilakukan oleh kiai, pengurus, pembina, dan santri sebagai aktor, berlangsung di Kecamatan Ganra Kabupaten Soppeng sebagai tempat, dan terjadi situasi sosial, merupakan rangkaian sumber data, baik sumber data primer maupun sumber data sekunder.

1. Sumber data primer

Penelitian sebagai kegiatan ilmiah untuk memperoleh data, berupa informasi dari sumber tertentu. Sumber data dalam penelitian menurut Arikunto adalah subjek dari mana data (informasi) diperoleh.¹¹ Informasi diperoleh dari

¹⁰A. Muri Yusuf, *Metode Penelitian Kuantitatif, Kualitatif, dan Penelitian Gabungan*, (Prenada Media, 2016), h. 368.

¹¹Suharsimi Arikunto, *Prosedur Penelitian: Suatu Pendekatan Praktik* (Cet. XV; Jakarta: Rineka Cipta, 2013), h. 172.

narasumber sebagai sumber informasi yang hidup, dan memiliki kriteria tertentu.¹² Selain terlibat langsung dalam proses yang mengetahui masalah yang diteliti sehingga dapat memberikan informasi, juga memiliki kriteria tertentu sebagai sumber data primer.

Adapun kriteria yang dipersyaratkan sebagai sumber data menurut Sugiyono, yaitu: (a) memahami dan menghayati sesuatu melalui proses akulturasi (pembudayaan), (b) sedang berkecimpung atau terlibat pada kegiatan yang sedang diteliti, (c) ada waktu yang memadai untuk memberikan informasi, (d) tidak cenderung memberikan informasi yang dikemas sendiri, dan (e) tergolong cukup asing dengan peneliti agar lebih menggairahkan untuk dijadikan sebagai narasumber.¹³

Berdasarkan kriteria tersebut di atas, ditetapkan beberapa yang mempunyai keterlibatan langsung dalam melakukan peranan pondok pesantren dalam masyarakat adalah kiai, pembina, dan santri pondok pesantren yang dipandang memiliki kualifikasi cukup memadai untuk memahami dan menghayati masalah yang diteliti, serta bersedia meluangkan waktu yang cukup untuk memberikan informasi sebagai sumber data primer.

2. Sumber data sekunder

Terdapat beberapa sumber, antara lain pengurus, alumni, dan masyarakat sekitar pondok pesantren yang mengetahui masalah peranan Pondok Pesantren Perguruan Islam Ganra dalam masyarakat di Kecamatan Ganra Kabupaten Soppeng, dan bersedia meluangkan waktu yang cukup untuk memberikan informasi yang dibutuhkan, tetapi tidak terlibat secara penuh dalam berbagai

¹²Hamid Darmadi, *Metode Penelitian Pendidikan* (Cet. II; Bandung: CV Alfabeta, 2011), h. 71.

¹³Sugiyono, *Metode Penelitian Kuantitatif, Kualitatif, dan R & D* (Cet. XIX; Bandung: Alfabeta, 2013), h. 293.

aktivitas pada proses peranan pondok pesantren dalam masyarakat, sehingga ditetapkan sebagai sumber data sekunder.

D. Metode Pengumpulan Data

Untuk mencapai hasil penelitian yang valid dan reliabel, maka harus sesuai dan bisa dipercaya kebenarannya serta menggunakan metode yang sesuai pula. Adapun langkah-langkah pengumpulan data dalam penelitian ini adalah sebagai berikut:

1. Observasi

Merupakan cara pengumpulan data melalui proses pengamatan perilaku subjek, objek, atau kejadian yang sistematis tanpa adanya pertanyaan atau komunikasi dengan individu-individu yang diteliti.¹⁴ Dengan kata lain observasi merupakan kegiatan dengan menggunakan panca indera seperti penglihatan, penciuman, dan pendengaran untuk memperoleh informasi yang diperlukan untuk menjawab masalah penelitian. Hasil observasi berupa aktivitas, kejadian, peristiwa, objek, kondisi, atau suasana tertentu dan keadaan emosi seseorang.¹⁵

Adapun menurut Nasution dalam buku Sugiyono, observasi adalah dasar ilmu pengetahuan. Para ilmuwan hanya dapat bekerja berdasarkan data, yaitu fakta mengenai dunia kenyataan yang diperoleh melalui observasi.¹⁶

Dalam penelitian ini peneliti menggunakan observasi partisipan, adalah jenis observasi di mana peneliti aktif terlibat dalam situasi atau kegiatan yang diamati. Peneliti akan berperan sebagai anggota dari kelompok atau lingkungan

¹⁴Mulyana dkk, *Metodologi Penelitian Kualitatif* (Bandung; PT. Remaja Rosdakarya, 2008) h. 143

¹⁵Sitti Mania, *Metodologi Penelitian Pendidikan dan Sosial* (Cet. 1; Makassar Alauddin University Press, 2013), h. 187.

¹⁶Sugiyono, *Metode Penelitian Pendidikan Pendekatan Kuantitatif, Kualitatif, dan R&D* (Cet. 22; Bandung; Alfabeta, 2015) h. 310.

yang diamati, sehingga dapat memperoleh pemahaman yang lebih dalam tentang interaksi dan dinamika yang terjadi.

Jenis data yang akan diamati oleh peneliti adalah pelaksanaan kegiatan yang dilakukan oleh Pondok Pesantren Perguruan Islam Ganra dalam Masyarakat. Dan lebih fokus peneliti akan melihat bagaimana peranan pondok pesantren yang meliputi: sebagai fasilitator, motivator, edukator dan mobilisasi.

2. Wawancara

Metode wawancara merupakan salah satu teknik pengumpulan data yang menggunakan instrumen berupa pertanyaan langsung kepada subjek penelitian secara lisan.¹⁷ Pengumpulan data dengan menggunakan teknik seperti ini dapat melalui catatan-catatan di lapangan ataupun direkam melalui penggunaan alat perekam.

Adapun wawancara yang peneliti gunakan adalah jenis wawancara mendalam. Sebagaimana dijelaskan oleh sugiyono, bahwa wawancara mendalam adalah salah satu teknik pengumpulan data kualitatif yang melibatkan proses interaksi antara peneliti dan informan untuk mendapatkan pemahaman yang lebih dalam tentang pengalaman, sikap, keyakinan, dan perspektif informan terhadap topik tertentu.¹⁸ Wawancara dilakukan bertujuan untuk menggali informasi secara mendalam dari berbagai objek penelitian guna mendukung hasil daripada observasi.

Adapun tujuan dari diadakannya wawancara dalam penelitian ini adalah untuk mendapatkan informasi dari para sumber tentang peran yang dilakukan oleh pondok pesantren dalam masyarakat.

¹⁷Mulyana dkk, *Metodologi Penelitian Kualitatif*, h. 146.

¹⁸Sugiyono, *Metode Penelitian Pendidikan Pendekatan Kuantitatif, Kualitatif, dan R&D*, h. 135.

3. Studi Dokumenter

Studi dokumenter (*documentary study*) merupakan suatu teknik pengumpulan data dengan cara menghimpun dan menganalisis dokumen-dokumen, baik dokumen tertulis, dan gambar, maupun elektronik yang dipilih sesuai dengan tujuan dan fokus masalah.¹⁹

Data-data tersebut dapat berupa arsip-arsip yang berhubungan dengan kondisi pondok pesantren perguruan Islam Ganra. Hasil dari pengumpulan data melalui observasi dan wawancara akan dapat dipercaya apabila dibuktikan dengan menyertakan dokumentasi.

Oleh karena itu, dalam penelitian peneliti akan menyertakan data dokumen berupa foto kegiatan pembelajaran kepondokan dan keseharian para santri, dokumen tentang sejarah berdirinya pesantren, foto dari *website* resmi pondok pesantren Perguruan Islam Ganra serta dokumen program dan laporan penelitian untuk mendukung dan menguatkan hasil data dari observasi dan wawancara.

E. Instrumen Penelitian

Dalam penelitian kualitatif, yang menjadi instrumen penelitian adalah peneliti sendiri. Peneliti kualitatif sebagai *human instrument*, berfungsi menetapkan fokus penelitian, memilih informan sebagai sumber data, melakukan pengumpulan data, analisis data, menafsirkan data dan membuat kesimpulan atas temuannya.²⁰

¹⁹Nana Saodih Sukmadinata, *Metode Penelitian Pendidikan*, (Bandung: Remaja Rosda Karya, 2007), h. 221-222.

²⁰Sugiyono, *Metode Penelitian Pendidikan Pendekatan Kuantitatif, Kualitatif, dan R&D*, h. 306.

Peneliti sebagai instrumen (alat) pengumpulan data yang pokok atau instrumen kunci (*key instrument*), telah menggunakan pedoman wawancara untuk melakukan wawancara dengan subjek yang diteliti; pedoman atau lembar observasi untuk mengamati peranan pondok pesantren dalam masyarakat yang terjadi dalam konteks yang sesungguhnya; dan kamera (*handphone*) untuk memotret (foto) fenomena, simbol, dan tanda yang terjadi; dan *handphone* pengganti *mini voice recorder* untuk merekam suara saat wawancara berlangsung.

1. Lembar Observasi

Pedoman observasi digunakan untuk mempermudah peneliti melakukan pengamatan terhadap subjek dan objek yang akan diteliti. Pedoman observasi yang digunakan dalam penelitian ini berbentuk *check list*. Dalam proses observasi, peneliti tinggal memberikan tanda *check list* (✓) pada kolom ya/tidak. Bila kejadian yang diamati lebih dari 1 kali, maka pemberian tanda cukup 1 kali dalam setiap pengamatan. Pengamatan yang dilakukan meliputi:

- a. Aktivitas pondok pesantren dalam masyarakat
- b. Bentuk-bentuk kegiatan pesantren dalam masyarakat

2. Lembar Wawancara

Berdasar pada pengetahuan peneliti yang jelas tentang jenis informasi yang akan diperoleh, maka digunakan wawancara terstruktur, sehingga diperlukan instrumen penelitian berbentuk pedoman wawancara.²¹ Pedoman wawancara disusun dalam bentuk pertanyaan-pertanyaan tertulis, dan dilengkapi dengan kolom jawaban informan.

²¹Sugiyono, *Metode Penelitian Kuantitatif, Kualitatif, dan R&D*, h. 138.

Sukmadinata menjelaskan, bahwa sebelum melaksanakan wawancara, peneliti menyiapkan instrumen wawancara yang disebut pedoman wawancara (*interview guide*) yang berisi pertanyaan yang berisi berbagai hal berkenaan dengan fokus masalah yang dikaji dalam penelitian.²²

Sehubungan dengan itu, maka peneliti menyusun sejumlah pertanyaan sebagai pedoman wawancara (*interview guide*), yang berkenaan dengan peranan Pondok Pesantren Perguruan Islam Ganra dalam masyarakat di Kecamatan Ganra Kabupaten Soppeng.

3. Perangkat Perekaman Dokumentasi

Perangkat perekaman sebagai instrumen penelitian, diperlukan untuk menelaah dokumen melalui studi dokumenter yang disajikan dalam bentuk hasil analisis dokumen.²³ Studi dokumentasi dalam penelitian kualitatif merupakan pelengkap dari penggunaan metode wawancara dan observasi.²⁴

Agar dapat memperoleh data berkenaan dengan peranan pondok pesantren Perguruan Islam Ganra dalam masyarakat di Kecamatan Ganra Kabupaten Soppeng, digunakan perangkat dokumentasi (perekaman) berupa kamera, dan *handphone* sebagai pengganti *tape recorder*. Melalui perangkat perekaman, diperoleh data berbentuk video, foto, dan gambar.

F. Teknik Pengolahan dan Analisis Data

Melakukan analisis berarti melakukan kajian untuk memahami struktur suatu fenomena-fenomena yang berlaku di lapangan. Dengan demikian data atau informasi yang telah terkumpul yang berhubungan dengan pertanyaan penelitian

²²Nana Saodih Sukmadinata, *Metode Penelitian Pendidikan*, h. 216.

²³Nana Saodih Sukmadinata, *Metode Penelitian Pendidikan*, h. 222.

²⁴Sudaryono, *Metodologi Penelitian*, h. 219.

akan dianalisis berupa pengelompokan dan pengkategorian data dalam aspek-aspek yang telah ditentukan, hasil pengelompokan tersebut dihubungkan dengan data yang lain untuk mendapatkan suatu kebenaran. Analisis data yang dilakukan dalam penelitian ini menggunakan analisis Model Miles dan Huberman.²⁵ Dalam analisis ini, analisis data kualitatif dapat dilakukan melalui langkah-langkah berikut ini :

1. *Data Reduction* (Reduksi Data)

Reduksi data berarti merangkum, memilih hal yang pokok, memfokuskan pada hal yang penting, dicari pola dan temanya. Maksudnya pada tahap ini, peneliti harus mampu merekam data yang relevan dengan fokus masalah yang diteliti.

2. *Data Display* (penyajian data)

Data display berarti mendisplay data yaitu menyajikan data dalam bentuk uraian singkat, bagan, hubungan antar kategori, dsb. Menyajikan data yang sering digunakan dalam penelitian kualitatif adalah bersifat naratif. Ini dimaksudkan untuk memahami apa yang terjadi, merencanakan kerja selanjutnya berdasarkan apa yang dipahami.

3. *Conclusion Drawing/Verification*

Langkah terakhir dari model ini adalah penarikan kesimpulan dan verifikasi. Kesimpulan dalam penelitian mungkin dapat menjawab rumusan masalah yang dirumuskan sejak awal namun juga tidak, karena masalah dan rumusan masalah dalam penelitian kualitatif masih bersifat sementara dan berkembang setelah peneliti ada di lapangan. Kesimpulan penelitian kualitatif merupakan temuan baru yang sebelumnya belum ada yang berupa deskripsi atau

²⁵Sugiyono, *Metode Penelitian Pendidikan Pendekatan Kuantitatif, Kualitatif, dan R&D*, h. 341.

gambaran yang sebelumnya belum jelas menjadi jelas dapat berupa hubungan kausal/interaktif dan hipotesis/teori.

G. Pengujian Keabsahan Data

1. Triangulasi

Dalam penelitian ini yang dicari adalah kata-kata dalam penggambaran hasil penelitian, maka mustahil tidak ada kata-kata yang keliru atau tidak sesuai antara yang dibicarakan dengan kenyataan sesungguhnya. Hal ini, dipengaruhi oleh kredibilitas informannya, waktu pengungkapan, kondisi yang dialami dan sebagainya. Maka peneliti perlu melakukan triangulasi yaitu pengecekan data dari berbagai sumber dengan berbagai cara dan waktu. Sehingga dalam penelitian ini ada tiga macam triangulasi yang digunakan yaitu triangulasi waktu, triangulasi teknik pengumpulan data, dan triangulasi sumber.

- a. Triangulasi waktu, di mana peneliti dapat mengecek konsistensi, kedalaman dan ketepatan/kebenaran suatu data dengan melakukan triangulasi waktu. Menguji kredibilitas data dengan triangulasi waktu dilakukan dengan cara mengumpulkan data pada waktu berbeda. Peneliti yang melakukan wawancara di sore hari, bisa mengulang di pagi hari dan mengecek kembali di siang hari atau sebaliknya dimulai pagi dicek siang dan dikontrol lagi sore atau malam.
- b. Triangulasi teknik adalah penggunaan beragam teknik pengungkapan data yang dilakukan kepada sumber data. Menguji kredibilitas data dengan triangulasi teknik yaitu mengecek data kepada sumber yang sama dengan teknik berbeda.

- c. Triangulasi sumber, mencari data dari sumber yang beragam yang masih terkait satu sama lain. Peneliti perlu melakukan eksplorasi untuk mengecek kebenaran data dari berbagai sumber.²⁶

2. Member Chek

Member chek adalah proses pengecekan data yang diperoleh peneliti kepada informan. Tujuannya adalah untuk mengetahui kesesuaian data yang diberikan oleh pemberi data. Apabila para pemberi data sudah menyepakati data yang diberikan data.

3. Perpanjangan Pengamatan

Peneliti mesti memperpanjang pengamatan karena apabila hanya datang sekali sulit memperoleh *link* atau hubungan dan *chemistry/engagement* dengan informan. Perpanjangan pengamatan memungkinkan terjadinya hubungan antara peneliti dengan narasumber menjadi akrab (tidak ada jarak lagi), semakin terbuka saling mempercayai sehingga tidak ada informasi yang disembunyikan lagi dan peneliti dapat memperoleh data secara lengkap. Lama perpanjangan pengamatan tergantung pada kedalaman, keluasan, dan kepastian data.²⁷ Untuk itu, peneliti akan berusaha menggunakan kesempatan dalam penelitian ini sebaik mungkin.

²⁶Djam'an Satori dan Aan Komariah, *Metodologi Penelitian Kualitatif*, (Bandung: CV Alfabeta, 2012), h. 171.

²⁷Djam'an Satori dan Aan Komariah, *Metodologi Penelitian Kualitatif*, h. 172.

BAB IV

PERANAN PONDOK PESANTREN PERGURUAN ISLAM GANRA DALAM MASYARAKAT

Pondok Pesantren Perguruan Islam Ganra, yang terletak di Kecamatan Ganra, Kabupaten Soppeng, memiliki sejarah panjang dan peran yang sangat penting dalam masyarakat setempat. Seiring berjalannya waktu, peran dan kontribusi yang diberikan oleh pondok pesantren ini telah membentuk fondasi kuat bagi pengembangan pendidikan dan nilai-nilai Islam di wilayah tersebut.

Awalnya, pondok pesantren ini berfungsi sebagai tempat pengajaran non-formal dengan kegiatan pengajian halaqah yang dipimpin oleh ulama terkemuka, Ustadz Muh. Yusuf Usman, di dalam masjid. Namun, melihat animo tinggi masyarakat terhadap pengajaran ini dan kebutuhan akan pendidikan yang lebih formal, tokoh-tokoh masyarakat seperti Andi Hasan, Ahmad Adam, dan Aras berinisiatif untuk mendirikan sebuah sekolah formal.

Tidak hanya memberikan pendidikan formal, Yayasan Perguruan Islam Ganra terus berkembang seiring berjalannya waktu. Pada tahun 1971, Madrasah Aliyah Perguruan Islam Ganra dibuka, diikuti oleh pendirian Raodhatul Atfhal/TK pada tahun 1974. Pada tahun ajaran 2003/2004, pondok pesantren ini berkembang lebih lanjut menjadi sebuah Pondok Pesantren, di mana santri-santrinya dapat memilih untuk memondok di rumah masing-masing atau di pesantren itu sendiri.

Selama perjalanannya, Yayasan Perguruan Islam Ganra dipimpin oleh berbagai tokoh yang berdedikasi untuk pendidikan dan pengembangan Islam di daerah ini, termasuk H. Ahmad Adam, KH. Abd. Rahman Pakkana, H. Muhammad Ahmad BA., Prof. Dr. H. Abd. Rahim Yunus, MA., Kiai Sulaeman

Usman, S.Pd.I., dan Drs. KH. Abd. Rahman K, yang telah memainkan peran penting dalam memimpin yayasan ini.¹

Dengan sejarahnya yang kaya dan beragam, Yayasan Perguruan Islam Ganra telah membuktikan peran pentingnya dalam memajukan pendidikan dan nilai-nilai Islam di Kecamatan Ganra, Kabupaten Soppeng. Sebagai lembaga pendidikan yang telah berjuang melawan berbagai rintangan sejak awal berdirinya, pondok pesantren ini terus menjadi mercusuar ilmu dan moral bagi masyarakat setempat, membimbing generasi penerus dalam mendapatkan pengetahuan agama dan pendidikan formal.

Di tengah dinamika perubahan zaman, lembaga pendidikan seperti Pondok Pesantren Perguruan Islam Ganra memiliki peran yang tak tergantikan dalam membentuk karakter, pendidikan, dan moralitas generasi muda. Dengan visi dan misi yang kuat, pondok pesantren ini telah menjadi pilar pendidikan di Kecamatan Ganra, Kabupaten Soppeng, yang bertujuan untuk menciptakan individu yang berakhlak mulia, mandiri, terampil, dan berdaya guna.²

Sebagai lembaga pendidikan dengan tujuan mulia, Pondok Pesantren Perguruan Islam Ganra memiliki peran sentral di Kecamatan Ganra, Kabupaten Soppeng. Melalui pendidikan yang holistik, nilai-nilai Islam, dan fokus pada kemandirian, pondok pesantren ini menjadi tonggak penting dalam membangun masyarakat. Penelitian ini akan menjelajahi lebih dalam peranan Pondok Pesantren Perguruan Islam Ganra dalam masyarakat di Kecamatan Ganra Kabupaten Soppeng.

¹“Sejarah Pondok Pesantren Perguruan Islam Ganra” *Situs Resmi Pondok Pesantren Perguruan Islam Ganra*. <https://www.pergisganra.ponpes.id/sejarah/> (5 Mei 2023)

²“Visi dan Misi Pondok Pesantren Perguruan Islam Ganra” *Situs Resmi Pondok Pesantren Perguruan Islam Ganra* <https://www.pergisganra.ponpes.id/visi-misi/> (5 Mei 2023)

A. Peranan Pondok Pesantren Perguruan Islam Ganra dalam Masyarakat di Kecamatan Ganra Kabupaten Soppeng

Pada masa dewasa ini lembaga pendidikan yang semakin berkembang, berinovasi dan berupaya menghasilkan *output* yang siap pakai, tidak semata hanya dimiliki oleh sekolah umum saja. Sebagaimana telah diketahui dalam sejarah pendidikan nasional, pondok pesantren merupakan lembaga pendidikan tertua di Indonesia yang memiliki banyak peranan penting di dalamnya hingga sekarang, dan tentunya juga melakukan rekonstruksi sistem pendidikan dalam menyesuaikan diri terhadap perkembangan zaman. Dalam artian pesantren tidak selalu diidentikkan dengan lembaga pendidikan yang masih tradisional. Hal ini menunjukkan bahwa kedudukan dan peran pesantren semakin signifikan terhadap pengembangan pendidikan, sehingga mampu memainkan perannya secara penuh dalam membangun dan membina masyarakat yang selanjutnya dapat berimplikasi pada pembentukan sikap yang baik. Maka dari itu peran Pondok Pesantren Perguruan Islam Ganra dalam masyarakat di Kecamatan Ganra Kab. Soppeng sangat penting sekali, dan hal ini sebenarnya sudah merupakan tugas dan tanggung jawab pondok pesantren sesuai dengan asas dasar didirikannya, yakni pesantren diperuntukkan untuk masyarakat itu sendiri.

Sebelum peneliti memaparkan lebih dalam mengenai peranan Pondok Pesantren Perguruan Islam Ganra dalam masyarakat, untuk menghindari kesimpangsiuran. Sebagaimana yang telah terlampir pada tabel deskriptif fokus dan fokus penelitian. Adapun yang peneliti maksudkan mengenai batasan tersebut adalah Peranan Pondok Pesantren Perguruan Islam Ganra dalam masyarakat di batasi pada empat pembahasan yang meliputi; *Pertama*, peranannya sebagai fasilitator. *Kedua*, peranannya sebagai edukator. *Ketiga*, peranannya sebagai motivator. *Keempat*, peranannya sebagai mobilisator. Dari

keempat batasan permasalahan tersebut, peneliti rasa cukup mewakili Peranan Pondok Pesantren Perguruan Islam Ganra dalam masyarakat.

Lebih lanjut tentang seperti apa ragam peranan Pondok Pesantren Perguruan Islam Ganra, diuraikan sebagai berikut sesuai dengan hasil penelitian melalui metode wawancara, observasi dan studi dokumentasi yang dilakukan oleh peneliti dari berbagai narasumber yang mempunyai pemahaman yang memadai terkait peranan Pondok Pesantren Perguruan Islam Ganra dalam masyarakat di Kecamatan Ganra Kabupaten Soppeng, yakni sebagai berikut:

1. Peranannya sebagai Fasilitator

Dalam era yang semakin kompleks ini, peran Pondok Pesantren Perguruan Islam Ganra sebagai fasilitator sangatlah penting. Dengan tujuan utama memenuhi kebutuhan masyarakat dalam bidang pendidikan dan keagamaan, pesantren ini telah menjadi pusat yang berkomitmen untuk melayani dan memberdayakan masyarakat. Melalui fasilitas yang lengkap, sumber daya manusia yang kompeten, dan program pelatihan yang relevan, Pesantren Ganra berupaya memberikan kontribusi nyata dalam memperkuat kehidupan beragama dan pemberdayaan masyarakat. Demikian hal tersebut di uraikan sebagai berikut:

a. Ketersediaan fasilitas pendidikan yang memadai

Pondok Pesantren Perguruan Islam Ganra merupakan lembaga pendidikan yang berada di pedesaan dan memiliki peran penting dalam memfasilitasi masyarakat dalam mendapatkan pendidikan. Hal ini dapat dilihat dari ketersediaan fasilitas yang memadai di pesantren ini. Sebagaimana wawancara dengan pimpinan pondok pesantren juga sebagai kiai di pesantren, sulaeman mengatakan:

Pondok Pesantren Perguruan Islam Ganra menyediakan fasilitas pendidikan bagi masyarakat yang lengkap guna mendukung peran sebagai fasilitator. Fasilitas ini mencakup berbagai sarana pendidikan, seperti ruang kelas, perpustakaan, asrama, masjid, laboraterium, dan tempat pelatihan atau

workshop dan lain-lain. Dengan fasilitas yang memadai, pesantren dapat memberikan lingkungan pendidikan yang kondusif bagi santri untuk mengembangkan potensi mereka dalam bidang keagamaan dan pendidikan.³

Dari hasil wawancara dengan pimpinan pesantren dapat dipahami, bahwa Pondok Pesantren Perguruan Islam Ganra menyediakan ruang kelas yang mencukupi untuk proses pembelajaran. Ruang kelas yang memadai memberikan lingkungan yang nyaman bagi santri untuk belajar dan berinteraksi dengan sesama santri dan para pengajar. Selain itu, adanya perpustakaan di pesantren ini juga menjadi sarana penting dalam menunjang proses pembelajaran, karena santri dapat mengakses berbagai bahan bacaan yang relevan dan mendukung peningkatan pengetahuan mereka.

Selanjutnya, asrama yang tersedia di Pondok Pesantren Perguruan Islam Ganra memberikan tempat tinggal yang aman dan nyaman bagi santri. Asrama ini menjadi tempat di mana santri dapat tinggal selama menjalani proses pendidikan di pesantren. Dengan adanya asrama yang memadai, santri tidak perlu khawatir akan kesulitan dalam mencari tempat tinggal di daerah pedesaan yang mungkin memiliki keterbatasan fasilitas.

Masjid yang ada di Pondok Pesantren Perguruan Islam Ganra juga menjadi fasilitas penting dalam mendukung pendidikan keagamaan. Santri dapat melaksanakan ibadah secara teratur di masjid dan memperdalam pemahaman mereka tentang ajaran agama. Masjid juga menjadi tempat di mana santri dapat mengikuti berbagai kegiatan keagamaan, seperti pengajian, ceramah, dan kegiatan sosial yang melibatkan masyarakat sekitar.

Selain itu, pesantren ini juga dilengkapi dengan laboratorium dan tempat pelatihan atau *workshop*. Laboratorium menjadi sarana untuk praktik dan

³Sulaiman (50 tahun), Pimpinan Pondok Pesantren Perguruan Islam Ganra, *Wawancara*, Soppeng, 13 April 2023.

eksperimen dalam bidang sains, teknologi, dan ilmu pengetahuan lainnya. Tempat pelatihan atau *workshop* dapat digunakan untuk mengembangkan keterampilan praktis dan mempersiapkan santri dalam menghadapi tantangan dunia kerja di masa depan.

Dengan fasilitas yang memadai tersebut, Pondok Pesantren Perguruan Islam Ganra dapat memberikan lingkungan belajar yang kondusif bagi santri. Lingkungan belajar yang kondusif sangat penting dalam mendukung proses pendidikan, karena dapat mendorong santri untuk aktif dalam proses pembelajaran dan mengembangkan potensi mereka secara optimal.

Selanjutnya, sehubungan dengan fasilitas yang memadai, sebagai lembaga pendidikan Islam memiliki dampak penting terhadap masyarakat. Peneliti telah melakukan wawancara kepada pembina Pondok Pesantren Perguruan Islam Ganra, Rudhi menyatakan:

Anggapan dari masyarakat bahwa pondok pesantren itu merupakan lembaga pendidikan yang mempunyai nilai lebih dibandingkan dengan lembaga-lembaga pendidikan lainnya khususnya dalam hal spiritual. Anggapan seperti itu sangat memungkinkan untuk mempengaruhi pola pikir masyarakat terhadap agama. Kenapa saya katakan demikian, karena sejak berdirinya Pondok Pesantren Perguruan Islam Ganra, pesantren ini sudah menjadi tempat pendalaman ilmu agama dan memantapkan posisinya dalam pengembangan agama Islam. Maka dari itu banyak masyarakat yang mempercayai proses pendidikan anaknya kepada pesantren ini dengan cara memondokkan anak-anaknya dengan tujuan agar mereka bisa mempunyai pengetahuan yang luas yang dibarengi dengan akhlak yang baik.⁴

Berkenaan dari hasil wawancara tersebut peneliti melanjutkan, dengan pengamatannya memperhatikan santriwan dan santriwati baik yang mukim maupun kalong (non mukim) yang menempuh pendidikan di Pondok Pesantren Perguruan Islam Ganra, ternyata tidak hanya bertempat tinggal di Desa Ganra, tapi ada pula yang berasal dari desa lain, seperti Desa Bakke dan Desa Enrekeng, serta dari kecamatan lain di luar Kecamatan Ganra. Pengamatan tersebut

⁴Rudhi (31 tahun), Pembina Pondok Pesantren Perguruan Islam Ganra, *Wawancara*, Soppeng, 15 April 2023.

dibuktikan dengan melihat arsip dokumen pondok pesantren yakni lembar biodata para santri pada formulir pendaftaran untuk masuk ke Pondok Pesantren Perguruan Islam Ganra.

Melalui ketersediaan fasilitas yang lengkap di Pondok Pesantren Perguruan Islam Ganra, lembaga ini berperan sebagai fasilitator yang membantu masyarakat dalam mendapatkan pendidikan secara optimal. Fasilitas yang memadai tersebut memungkinkan santri untuk mendapatkan akses pendidikan yang berkualitas, baik dalam bidang keagamaan maupun pendidikan umum. Dengan demikian, pesantren ini dapat berkontribusi secara signifikan dalam meningkatkan tingkat pendidikan masyarakat dan membantu mereka dalam mengembangkan potensi diri untuk masa depan yang lebih baik.

b. Ketersediaan sumber daya manusia yang kompeten

Selanjutnya mengenai peranannya Pondok Pesantren Perguruan Islam Ganra sebagai fasilitator yang berdaya guna, pimpinan pesantren dalam hal ini Sulaeman, juga mengemukakan:

Dalam melaksanakan peran sebagai fasilitator, pesantren Ganra memiliki sumber daya manusia yang kompeten dalam bidang keagamaan dan pendidikan. Kiai, ustadz, dan tenaga pengajar yang berkualitas tersedia di pesantren ini yang tentunya akan berdampak baik kepada santri yang menumpuh pendidikan di pesantren ini. Selain itu, Mereka memberikan pengajaran, bimbingan, atau pengajian kepada masyarakat, sehingga membantu mereka memperoleh pemahaman agama yang baik.⁵

Dari wawancara diatas dapat dijelaskan, bahwa Pondok Pesantren Perguruan Islam Ganra ini memiliki kiai, ustadz, dan tenaga pengajar yang berkualitas, yang memiliki pengetahuan dan keahlian dalam bidang agama serta pendidikan.

⁵Sulaiman (50 tahun), Pimpinan Pondok Pesantren Perguruan Islam Ganra, *Wawancara*, Soppeng, 13 April 2023.

Kehadiran kiai, ustaz, dan tenaga pengajar yang berkualitas ini sangat penting dalam menunjang peran pesantren sebagai fasilitator. Kiai adalah para cendekiawan agama yang memiliki pemahaman mendalam tentang ajaran Islam. Mereka memiliki keahlian dalam menjelaskan dan mengajarkan nilai-nilai agama kepada para santri dan masyarakat. Ustadz adalah para pengajar agama yang juga memiliki pengetahuan yang luas dan berpengalaman dalam memberikan pengajaran agama kepada santri. Sementara tenaga pengajar lainnya merupakan para pendidik yang memiliki latar belakang pendidikan yang baik dan dapat memberikan pembelajaran yang efektif kepada santri.

Dengan adanya sumber daya manusia yang kompeten ini, pesantren Ganra dapat memberikan pengajaran, bimbingan, dan pengajian yang berkualitas kepada masyarakat. Para kiai, ustadz, dan tenaga pengajar akan secara aktif terlibat dalam memberikan pendidikan agama kepada santri dan membantu mereka memperoleh pemahaman agama yang baik. Mereka akan mengajar berbagai aspek terkait dengan agama, mulai dari pemahaman dasar hingga bidang-bidang yang lebih mendalam, seperti tafsir Al-Qur'an, hadis, fiqh, dan lain-lain.

Kiai, ustadz, dan tenaga pengajar di Pesantren Ganra tidak hanya mengajar santri, tetapi juga turut aktif dalam memberikan pengajaran agama kepada masyarakat sekitar, seperti dalam acara Maulid Nabi Muhammad saw., halal bi halal, dan penamatan santri di lingkungan pesantren.⁶ Pesantren Ganra mengorganisir berbagai acara sebagai wujud kegiatan keagamaan yang memungkinkan berbagai kalangan masyarakat, termasuk alumni, orang tua

⁶“Berita Pondok Pesantren Perguruan Islam Ganra” *Situs Resmi Pondok Pesantren Perguruan Islam Ganra*. <https://www.pergisganra.ponpes.id/category/uncategorized/> (6 Oktober 2023)

santri, dan tokoh masyarakat setempat, untuk berkumpul dan menjalin silaturahmi.

Melalui kegiatan ini, pesantren berusaha untuk membantu masyarakat memperoleh pemahaman yang baik tentang agama. Demikian terkait dengan hal ini, Rudhi selaku pembina pesantren memberikan menegaskan, bahwa:

Harapan kami sebagai orang yang berkecimpung di dunia pesantren, ada kiai dan ustaz dapat memberikan kontribusi dalam masyarakat sebagai fasilitator pembelajaran agama dan pemahaman Islam. Yang dapat terwujud dengan cara memberikan pemahaman ajaran agama, mengembangkan moral dan sikap positif, serta menyebarkan nilai-nilai kebaikan dalam masyarakat.⁷

Lebih jauh, dalam konteks peranan Pondok Pesantren sebagai fasilitator yang terjun langsung ke masyarakat, Kasmawati selaku pengurus pondok pesantren, memberikan pernyataan terkait dengan bentuk-bentuk ketersediaan sumber daya manusia yang dimiliki oleh Pondok Pesantren Perguruan Islam Ganra, ia mengemukakan bahwa:

Pondok Pesantren Perguruan Islam Ganra telah lama menjadi fasilitator yang kuat dalam masyarakat, berperan penting dalam menghadirkan sumber daya manusia yang kompeten dan berpengaruh. Melalui hal yang dibutuhkan masyarakat, mencakup pendakwah/mubaligh, imam masjid, dan pendampingan ritual keagamaan, dalam hal ini seperti kiai, ustaz, dan santri, pondok pesantren ini telah menjadi pusat pembelajaran dan pemahaman agama yang meluas.⁸

Merujuk dari hasil wawancara di atas, dapat dipahami bahwa, Pondok Pesantren Perguruan Islam Ganra menjadi fasilitator yang kuat dalam masyarakat, yakni dengan berperan penting dalam menghadirkan sumber daya manusia yang kompeten dan berpengaruh. Melalui ketersediaan mubaligh, imam, yang dilokoni oleh kiai, ustaz, dan santri, pondok pesantren ini telah menjadi

⁷Rudhi (31 tahun), Pembina Pondok Pesantren Perguruan Islam Ganra, *Wawancara*, Soppeng, 15 April 2023.

⁸Kasmawati (48 tahun), Pengurus/Pembina Pondok Pesantren Perguruan Islam Ganra, *Wawancara*, Soppeng, 3 Mei 2023.

pusat pembelajaran dan pemahaman agama yang meluas. Berikut dijelaskan secara terperinci:

1) Ketersediaan mubaligh

Peran pondok pesantren sebagai fasilitator dimulai dengan ketersediaan mubaligh yang terampil dan berpengetahuan luas. Dalam hal ini, mubaligh tersebut selain kiai dan ustaz, juga ada dari santri yang dibekali kemampuan untuk memberikan ceramah, khutbah, dan memberikan nasehat agama kepada masyarakat sekitar. Dengan keahlian dan pengalaman yang dimiliki, mubaligh-mubaligh ini mampu membimbing masyarakat dalam memahami dan menjalankan ajaran agama dengan baik. Demikian hal tersebut, Muh. Faisal selaku Pembina pesantren yang membidangi pelatihan mubaligh kepada santri di Pondok Pesantren Perguruan Islam Ganra, mengungkapkan:

Sebagai tempat pengembangan dan pelatihan mubaligh. Melalui program mubaligh di pesantren, para santri diberikan latihan yang intensif dalam bidang dakwah, pemahaman terhadap agama, serta teknik untuk menjadi pendakwah/mubaligh. Hal ini penting untuk memastikan ketersediaan mubaligh yang mumpuni di masjid-masjid di sekitar Pondok Pesantren Ganra. Para santri tersebut dapat memberikan ceramah agama, khutbah, bahkan ceramah ta'ziah yang bermakna dan relevan dengan kondisi masyarakat.⁹

Dari wawancara di atas, didapatkan bahwa para santri di Pondok Pesantren Perguruan Islam Ganra ini diajarkan dan dilatih untuk menjadi seorang mubaligh yang berkualitas, memiliki pemahaman yang mendalam tentang ajaran Islam, dan mampu menyampaikan pesan-pesan agama dengan cara yang menginspirasi dan relevan dengan masyarakat.

Lebih lanjut, Muh. Faisal meneruskan pernyataannya:

Jadi pelatihan ini juga diperuntukkan untuk menyediakan santri yang siap menjadi mubaligh dalam menyampaikan ceramah Ramadhan. Hal ini berkenaan dengan kebutuhan masyarakat dalam hal mengisi ceramah agama di malam-malam Ramadhan atau ceramah tarwih di masjid-masjid sekitar

⁹Muh. Faisal (30 tahun), Pembina Pondok Pesantren Perguruan Islam Ganra, *Wawancara*, Soppeng, 3 Mei 2023.

pondok pesantren dan tidak jarang juga ada masjid yang di luar dari kecamatan Ganra.¹⁰

Selain itu, Ananda Alirfaniya, selaku santriwati, mengemukakan:

Saya merasa lebih percaya diri dalam menyampaikan ceramah, serta lebih baik dalam mengorganisir dan menyampaikan pesan dengan baik kepada jamaah. Ini juga membantu saya untuk lebih memperdalam pemahaman saya tentang Islam, karena saya harus memahami topik-topik yang akan saya sampaikan dengan baik.¹¹

Berangkat dari hasil wawancara di atas, melalui persiapan ceramah Ramadhan yang intensif dan terarah, santri dari Pondok Pesantren Perguruan Islam Ganra siap menjadi pendakwah/mubaligh yang mampu menyampaikan ceramah yang bermakna, menggugah, dan memberikan pandangan yang lebih dalam tentang ajaran agama. Ketersediaan santri yang terlatih dan berpengetahuan dalam menyampaikan ceramah ini menjadi sumbangsih penting dari pondok pesantren Ganra dalam masyarakat, membantu umat Islam memahami dan menghayati nilai-nilai Ramadan dengan lebih baik.

Berkenaan dengan hal ini, peneliti juga mewawancarai Muh. Rais selaku santri, terkait dengan pelatihan mubaligh sebagai bentuk kesiapan dalam memfasilitasi masyarakat, mengemukakan:

Melalui kegiatan pelatihan mubaligh kami diberikan kesempatan untuk melatih keterampilan berbicara di depan umum melalui program-program khusus. Kami diajarkan bagaimana mengatur ceramah dengan baik, mengembangkan konten yang relevan, dan menyampaikannya dengan gaya yang menarik dan memikat.¹²

Muh. Zufan, selaku santri juga menambahkan:

¹⁰Muh. Faisal (30 tahun), Pembina Pondok Pesantren Perguruan Islam Ganra, *Wawancara*, Soppeng, 3 Mei 2023.

¹¹ Alirfaniya (16 tahun), Santri Pondok Pesantren Perguruan Islam Ganra, *Wawancara*, Soppeng, 3 Mei 2023.

¹²Muh. Rais (16 tahun), Santri Pondok Pesantren Perguruan Islam Ganra, *Wawancara*, Soppeng, 24 April 2023.

Melalui latihan dan umpan balik yang diberikan oleh para kiai dan ustaz, kami terus mengasah kemampuan kami dalam berkomunikasi dengan baik.¹³

Dari hasil wawancara tersebut dapat dijelaskan bahwa, peran pondok pesantren Ganra dalam persiapan mubaligh, santri merasakan pengaruh yang signifikan dalam pembentukan mereka sebagai mubaligh yang berkualitas. Mereka menyadari pentingnya persiapan yang baik sebelum menyampaikan ceramah kepada umat Islam, sehingga dapat berkontribusi sebagai fasilitator khususnya di masyarakat sekitar pondok pesantren.

2) Ketersediaan imam masjid

Ketersediaan imam masjid dalam konteks pesantren Ganra sebagai fasilitator dalam masyarakat memiliki peran yang penting. Pondok pesantren ini melibatkan kiai, ustaz, dan santri dalam menjalankan tugas sebagai pemimpin shalat di masjid-masjid di sekitar wilayah pesantren. Berkenaan dengan ini, Sulaeman selaku kiai meberikan inifarmasi bahwa:

Alhamdulillah, sejauh ini kontribusi pesantren dalam memfasilitasi masyarakat khususnya sabaigai imam masjid terlaksana dengan baik, kami berusaha untuk memenuhi kebutuhan masyarakat sekitar. Pembina di sini ada yang menjadi Imam tetap di masjid, yang masih santri ada juga, bahkan walaupun sudah tamat atau sudah mejadi alumni juga ada. Bahkan saya sendiri, selain sebagai pimpinan pondok, sebenarnya saya juga aktif mejadi imam tetap di masjid paommallimpoe yang lokasinya berada tidak jauh dari pesantren ini, hanya saja tidak telalu aktif, tapi ada yang namanya pembantu imam, itulah yang membantu saya mejadi imam, walaupun demikian saya tetap ke sana namun hanya sesekali, khususnya di hari jum'at.¹⁴

Lebih lanjut, wawancara dengan Muh. Faisal selaku Pembina, juga memberikan informasi terkait keterlibatannya sebagai imam masjid:

Iya. Baru-baru ini masyarakat mengakat saya sebagai imam masjid di Desa Lompulle Kecamatan Ganra, sebenarnya saya juga menggantikan almarhum kakek saya yang sebelumnya telah menjadi imam masjid di sana.

¹³Muh. Zulfan (15 tahun), Santri Pondok Pesantren Perguruan Islam Ganra, *Wawancara*, Soppeng, 23 April 2023.

¹⁴Sulaiman (50 tahun), Pimpinan Pondok Pesantren Perguruan Islam Ganra, *Wawancara*, Soppeng, 13 April 2023.

Di sini saya berusaha untuk mengatur waktu selain aktif menjadi Pembina di pesantren juga aktif menjadi imam masjid.¹⁵

Lebih lanjut lagi, peneliti mewawancarai salah seorang alumni pesantren Ganra, sebagai pelengkap dari informasi yang disampaikan oleh pimpinan pondok pesantren, dalam hal ini Rahman Zulkifli selaku alumni yang juga menjadi imam masjid, mengemukakan:

Menjadi imam masjid ini, sudah masuk bulan ke empat, tepatnya di Masjid Bakke, Desa Ganra, Kecamatan Ganra. Saat itu, saya di hubungi oleh Pak Salahuddin, selaku pengurus pondok, bahwa masjid tersebut membutuhkan imam tetap. Karena saat ini pendidikan S1 saya sudah selesai dan hanya mengajar di sekolah. Tentunya dengan niat baik dan pengalaman pada saat menjadi santri, tawaran tersebut saya terima. Semoga ini menjadi bentuk pengabdian dan sebagai pemenuhan kebutuhan masyarakat.¹⁶

Merujuk dari beberapa informan di atas, dapat dipahami bahwa ketersediaan imam masjid dari pesantren Ganra sebagai fasilitator dalam masyarakat telah memberikan manfaat. Dengan melibatkan kiai, ustaz/pembina, dan alumni pesantren sebagai pemimpin shalat, pesantren Ganra memenuhi kebutuhan masyarakat sekitar dalam menjalankan ibadah. Ketersediaan imam masjid ini mencerminkan komitmen pesantren untuk memberikan kontribusi yang nyata dalam membangun kehidupan agama masyarakat setempat.

Selanjutnya, adalah ketersediaan imam masjid dari kalangan santri. Ketersediaan imam dari kalangan santri dalam masyarakat juga memiliki peran penting sebagai fasilitator dalam masyarakat. Santri, sebagai para pelajar di pesantren, memiliki kesempatan untuk memperdalam pengetahuan agama dan keterampilan dalam melaksanakan ibadah. Dalam konteks ini, pesantren Ganra juga melibatkan santri dalam peran sebagai imam masjid. Hal ini berkenaan dengan kebutuhan masyarakat, khususnya pada saat bulan suci Ramadhan.

¹⁵Muh. Faisal (30 tahun), Pembina Pondok Pesantren Perguruan Islam Ganra, *Wawancara*, Soppeng, 3 Mei 2023.

¹⁶Rahman Zulkifli (25 tahun), Alumni Pondok Pesantren Perguruan Islam Ganra, *Wawancara*, Soppeng, 4 Mei 2023.

Demikian hal ini, dijelaskan oleh Rudih selaku Pembina yang membidangi Program Tahfiz di Pondok Pesantren Perguruan Islam Ganra, mengemukakan:

Sebagai salah satu bentuk pemenuhan kebutuhan masyarakat, dalam konteks ketersediaan imam masjid. Di pesantren ini, mempunyai program khusus tahfiz. Para santri yang memasuki program ini, menghafal al-Qur'an dan diberi pelatihan imam shalat. Hal ini sudah berkelajutan secara terus-menerus setiap tahunnya pada bulan Ramadhan, dikarenakan kebutuhan masyarakat akan imam shalat Tarwih. Alhamdulillah, ada sekitar 26 santri yang di kontrak menjadi imam shalat tarwih dan tersebar baik di sekitar pondok, diluar kecamatan Ganra, bahkan di luar Kabupaten Soppeng.¹⁷

Ananda Asdar, selaku santri juga memberikan informasi terkait dengan mengalamannya menjadi Imam Masjid, bahwa:

Sebagai salah satu santri yang diberi tanggung jawab menjadi Imam Masjid ini adalah cara bagi saya untuk berkontribusi dalam memenuhi kebutuhan masyarakat akan imam shalat selama bulan suci. Alhamdulillah, saya merasa sangat bersyukur dapat berperan dalam hal ini.¹⁸

Selain itu, Ananda Khaerul Iqbal juga, menambahkan:

Ini bukan hanya tentang menghafal al-Qur'an, tetapi juga tentang mendalami pemahaman kita tentang agama dan berkontribusi dalam masyarakat. Ini adalah langkah yang baik dalam mengabdikan kepada Allah dan sesama.¹⁹

Dari wawancara di atas, menjelaskan bahwa para santri yang memiliki keahlian dalam membaca Al-Quran dengan baik dan memahami tata cara ibadah memiliki potensi untuk menjadi imam masjid di masyarakat sekitar pesantren bahkan ada yang lokasinya di luar dari kabupaten Soppeng. Dalam hal ini, pesantren Ganra memberikan pendidikan dan pelatihan kepada santri untuk mempersiapkan mereka sebagai pemimpin shalat yang kompeten. Mereka belajar tentang tajwid, tata cara shalat, dan pemahaman agama yang lebih mendalam.

¹⁷Rudhi (31 tahun), Pembina Pondok Pesantren Perguruan Islam Ganra, *Wawancara*, Soppeng, 15 April 2023.

¹⁸Asdar, (16 tahun) Santri Pondok Pesantren Perguruan Islam Ganra, *Wawancara*, Soppeng, 23 April 2023.

¹⁹Khaerul Iqbal (16 tahun), Santri Pondok Pesantren Perguruan Islam Ganra, *Wawancara*, Soppeng, 24 April 2023.

Melalui ketersediaan imam dari kalangan santri, pesantren Ganra tidak hanya melahirkan pemimpin agama yang kompeten, tetapi juga memberdayakan santri untuk berperan aktif dalam masyarakat. Pesantren ini memberikan kesempatan bagi santri untuk terlibat dalam pelayanan masyarakat dan membantu memenuhi kebutuhan keagamaan di lingkungan sekitar.

Dengan demikian, ketersediaan imam dari kalangan santri sebagai fasilitator dalam masyarakat memberikan manfaat yang luas. Hal ini tidak hanya memperkuat ikatan antara pesantren dan masyarakat, tetapi juga memberikan kesempatan pembelajaran dan pengembangan diri bagi santri. Kehadiran imam-imam santri ini juga memberikan sumbangan berharga dalam memenuhi kebutuhan spiritual masyarakat sekitar dan menjaga kehidupan agama yang sehat dan bermakna.

3) Pendampingan ritual keagamaan

Kiai, pembina (ustaz), maupun santri dalam konteks pendampingan ritual keagamaan melalui tradisi kearifan lokal. Berangkat dari situasi masyarakat Ganra yang dengan konsisten masih memelihara tradisi kearifan lokal yang mempunyai nilai religius, seperti Barzanji atau Tahlilan melalui hal tersebut pondok pesantren ikut berpartisipasi dalam kegiatan tersebut sebagai pemenuhan kebutuhan masyarakat. Sebagaimana yang dijelaskan oleh pembina pondok pesantren perguruan Islam Ganra, yang menyatakan:

Masyarakat Ganra dikenal masih memelihara salah satu kearifan lokal yang bernafaskan Islam seperti Tahlian dan Barzanji atau sirah nabi yang dituangkan dalam bahasa bugis, sehingga dalam setiap acara-acara, misalnya acara pernikahan, akikah, kematian (takziah), dan lain-lain. Pondok Ganra sering di undangan untuk hadir berpartisipasi dalam acara tersebut, karena pada hakikatnya acara ini membutuhkan orang-orang yang mempunyai ilmu agama yang baik, dalam acara tersebut di samping pembacaan barzanji juga diselipkan dengan ceramah agama, yang dalam hal

ini disampaikan oleh kiai atau ustaz dan sesekali oleh santri Pondok Pesantren Perguruan Islam Ganra.²⁰

Berikut ini adalah penjelasan lebih rinci mengenai kegiatan tahlilan, barzanji, dan ta'ziah yang dilakukan di rumah masyarakat sekitar Pondok Pesantren Perguruan Islam Ganra:

Pertama, tahlilan adalah kegiatan pengajian yang dilakukan di rumah-rumah masyarakat untuk mengenang dan mendoakan arwah orang yang telah meninggal. Para santri atau anggota pesantren Ganra akan mengunjungi rumah-rumah keluarga yang sedang berduka untuk melaksanakan tahlilan. Dalam kegiatan ini, mereka membaca Al-Qur'an, berdoa bersama, dan mengadakan pengajian dengan tujuan memberikan penghiburan dan mendoakan orang yang telah berpulang.

Kedua, Barzanji juga dapat dilakukan di rumah-rumah masyarakat sekitar pesantren. Santri atau jamaah pesantren yang memiliki kemampuan membaca barzanji akan mengunjungi rumah-rumah masyarakat yang menginginkan pelaksanaan barzanji. Di rumah tersebut, mereka akan membacakan syair-syair pujian dan sanjungan kepada Nabi Muhammad saw. Kegiatan ini bertujuan untuk memperkuat rasa cinta dan penghormatan terhadap Nabi Muhammad saw. serta memberikan inspirasi dan keberkahan kepada keluarga yang dikunjungi.

Ketiga, Ta'ziah adalah kunjungan atau ziarah ke rumah keluarga yang sedang berduka atas meninggalnya salah seorang anggota keluarga. Pesantren Ganra juga melaksanakan kegiatan ta'ziah di rumah-rumah masyarakat sekitar pesantren. Para santri dan pengurus pesantren akan bersama-sama mengunjungi keluarga yang berduka untuk memberikan dukungan, nasihat, penghiburan, serta

²⁰Rudhi (31 tahun), Pembina Pondok Pesantren Perguruan Islam Ganra, *Wawancara*, Soppeng, 15 April 2023.

mendoakan almarhum. Kegiatan ta'ziah ini dilakukan sebagai bentuk solidaritas dan kepedulian sosial di antara masyarakat muslim.

Dalam melaksanakan kegiatan tahlilan, barzanji, dan ta'ziah di rumah-rumah masyarakat, Pondok Pesantren Perguruan Islam Ganra berperan sebagai fasilitator dengan mengoordinasi dan menyediakan tenaga pengajar atau santri yang berkualitas untuk melaksanakan kegiatan tersebut. Pesantren juga memberikan bimbingan dan arahan agar kegiatan-kegiatan tersebut dapat dilaksanakan dengan baik sesuai dengan tuntunan agama. Melalui kegiatan-kegiatan ini, pesantren Ganra berusaha memberikan penguatan spiritual kepada masyarakat di sekitarnya dalam menghadapi situasi duka dan kesedihan.

c. Ketersediaan program pelatihan yang relevan

Pondok Pesantren Perguruan Islam Ganra berperan sebagai fasilitator dalam masyarakat di Kecamatan Ganra, Kabupaten Soppeng, termasuk menyediakan program pelatihan di bidang otomotif melalui kerja sama dengan Balai Latihan Kerja (BLK). Sebagaimana dikemukakan oleh Andi Hadi Saputra selaku Pembina yang juga menjadi instruktur BLK otomotif di Pondok Pesantren Perguruan Islam Ganra, mengemukakan:

Pondok Pesantren Perguruan Islam Ganra memainkan peran penting sebagai fasilitator di Kecamatan Ganra, Kabupaten Soppeng. Salah satu kontribusinya adalah menyediakan program pelatihan otomotif melalui kerja sama dengan Balai Latihan Kerja (BLK). Program ini dirancang untuk memenuhi kebutuhan pelatihan di bidang otomotif. Dengan instruktur terampil, sarana dan prasarana yang memadai, serta sertifikat resmi yang diberikan setelah menyelesaikan pelatihan, pondok pesantren ini berperan dalam memberikan kesempatan bagi santri dan masyarakat sekitar untuk mengembangkan keterampilan di bidang otomotif, serta berkontribusi pada pengembangan sumber daya manusia yang kompeten dalam industri otomotif lokal.²¹

²¹Andi Hadi Saputra (31 tahun), Pembina Pondok Pesantren Perguruan Islam Ganra, *Wawancara*, Soppeng, 5 Mei 2023.

Berikut adalah penjelasan lebih rinci tentang ketersediaan program pelatihan yang relevan dalam hal ini:

1. Kerja Sama dengan BLK: Pondok Pesantren Perguruan Islam Ganra menjalin kerja sama dengan BLK bidang otomotif yang ada di wilayah tersebut. Kerja sama ini bertujuan untuk menyediakan program pelatihan yang berkualitas dan relevan dengan kebutuhan industri otomotif di daerah tersebut.
2. Program Pelatihan Otomotif: Melalui kerja sama dengan BLK, pondok pesantren menyediakan program pelatihan di bidang otomotif untuk santri dan masyarakat sekitar. Program ini mencakup berbagai keterampilan otomotif, seperti pemeliharaan kendaraan, mekanik kendaraan, penanganan kerusakan, dan pemahaman dasar tentang sistem otomotif.
3. Instruktur Terampil: Pondok pesantren memastikan bahwa program pelatihan otomotif mereka disampaikan oleh instruktur yang terampil dan berkualitas dari BLK. Instruktur ini memiliki pengetahuan mendalam tentang bidang otomotif dan mampu mengajar dengan baik, memberikan pemahaman yang komprehensif kepada peserta pelatihan.
4. Sarana dan Prasarana: Pondok pesantren menyediakan sarana dan prasarana yang diperlukan untuk program pelatihan otomotif. Pesantren memastikan ketersediaan ruang kelas, peralatan, dan perangkat yang diperlukan untuk praktik langsung, seperti alat-alat bengkel, kendaraan, dan peralatan diagnostik. Dengan menyediakan fasilitas yang memadai, peserta pelatihan dapat mempraktikkan dan menguji keterampilan mereka secara efektif.

5. Sertifikat dan Pengakuan: Setelah menyelesaikan program pelatihan otomotif, peserta akan mendapatkan sertifikat atau pengakuan resmi dari BLK. Hal ini membantu meningkatkan kredibilitas dan kesempatan kerja peserta pelatihan di industri otomotif. Selain itu, pengakuan ini juga menunjukkan bahwa pelatihan yang diselenggarakan oleh pondok pesantren memiliki standar yang sesuai dengan kebutuhan industri.

Melalui ketersediaan program pelatihan otomotif yang relevan dan berkualitas, Pondok Pesantren Perguruan Islam Ganra berperan sebagai fasilitator dalam memberikan kesempatan kepada santri dan masyarakat sekitar untuk mengembangkan keterampilan di bidang otomotif. Hal ini tidak hanya memberikan manfaat individual kepada peserta pelatihan, tetapi juga berkontribusi pada pengembangan sumber daya manusia.

2. Peranannya sebagai Edukator

Peranannya sebagai edukator tidak terlepas dari identitas yang dimiliki oleh pondok pesantren sebagai lembaga pendidikan Islam. Pondok pesantren memiliki keunggulan tersendiri sebagai lembaga pendidikan Islam, sehingga memperoleh banyak perhatian oleh masyarakat, dikarenakan sistem pembelajarannya yang kompleks dengan memadukan pendidikan madrasah yang orientasinya pada pengetahuan agama dan pendidikan sekolah umum yang orientasinya mengarah pada pengetahuan umum, di samping itu juga tetap menjalankan pendidikan (*tradisional/halaqah*) dalam hal ini pengajian kitab-kitab kuning sebagai ciri khasnya.

Peneliti telah melakukan wawancara terhadap pembina Pondok Pesantren Perguruan Islam Ganra yang dianggap berkenaan dengan uraian di atas, beliau menyatakan bahwa:

Pondok Pesantren Perguruan Islam Ganra dalam perannya sebagai lembaga pendidikan agama Islam sangat berpengaruh penting terhadap masyarakat,

dikarenakan banyaknya anggapan dari masyarakat bahwa pondok pesantren itu merupakan lembaga pendidikan yang mempunyai nilai lebih dibandingkan dengan lembaga-lembaga pendidikan lainnya khususnya dalam hal spiritual. Anggapan seperti itu sangat memungkinkan untuk mempengaruhi pola pikir masyarakat terhadap agama. Kenapa saya katakan demikian, karena sejak berdirinya Pondok Pesantren Perguruan Islam Ganra, pesantren ini sudah menjadi tempat pendalaman ilmu agama dan memantapkan posisinya dalam pengembangan agama Islam. Maka dari itu banyak masyarakat yang mempercayai proses pendidikan anaknya kepada pesantren ini dengan cara memondokkan anak-anaknya dengan tujuan agar mereka bisa mempunyai pengetahuan yang luas yang dibarengi dengan akhlak yang baik.²²

Berkenaan dari hasil wawancara tersebut peneliti melanjutkan, melalui hasil pengamatannya dengan memperhatikan santriwan dan santriwati baik yang mukim maupun kalong (non mukim) yang menempuh pendidikan di Pondok Pesantren Perguruan Islam Ganra, ternyata tidak hanya bertempat tinggal di Desa Ganra, tapi ada pula yang berasal dari desa lain, seperti Desa Bakke dan Desa Enrekeng, serta dari kecamatan lain di luar Kecamatan Ganra. Pengamatan tersebut dibuktikan dengan melihat arsip dokumen pondok pesantren yakni lembar biodata para santri pada formulir pendaftaran untuk masuk ke Pondok Pesantren Perguruan Islam Ganra.

Lebih lanjut, ditinjau dari keefektifannya sebagai lembaga pendidikan agama Islam yang menuntut adanya perencanaan yang tepat sesuai dengan kebutuhan zaman di mana berbagai sisi kehidupan mampu dijangkau dengan baik dalam upaya membentuk generasi bangsa yang baik sesuai dengan kompetensi, maka beberapa komponen dalam pendidikan harus dimiliki secara sempurna dan terpenuhi dengan baik pula. Hal tersebut bisa dikatakan bahwa Pesantren Perguruan Islam Ganra telah memenuhinya. Sebagaimana dengan pernyataan pembina Pondok Pesantren Perguruan Islam Ganra, bahwa:

Pondok Pesantren ini, sebagai lembaga pendidikan yang menitikberatkan pada pendidikan agama dengan membekali santriwan dan santriwati pengetahuan agama yang cukup melalui kajian kitab kuning sebagai

²²Rudhi (31 tahun), Pembina Pondok Pesantren Perguruan Islam Ganra, *Wawancara*, Soppeng, 15 April 2023.

sumbernya. Pendidikan yang dijalankan di dalamnya efektif dalam kaitannya dengan tujuan pendirian pesantren dan lulusannya yang memiliki kedalaman spiritual sehingga dapat memberikan arah yang benar terhadap masyarakat pada masa yang akan datang. Oleh karena itu pendidikan yang efektif telah dijalankan dengan baik oleh pesantren ini.²³

Melanjutkan dari apa yang dinyatakan oleh informan, lembaga pendidikan pondok pesantren perguruan Islam Ganra dalam membekali para santrinya tidak hanya cenderung pada aspek keagamaan saja, tapi pada aspek-aspek lain, seperti seni, olahraga, pramuka, dan teknologi. Demikian tersebut merupakan program unggulan yang dimiliki Pondok Pesantren Perguruan Islam Ganra.

Sama halnya, dalam konteks ini, peneliti melakukan wawancara dengan seorang santri, Ananda Khairul Iqbal, yang menyatakan bahwa:

Kami diberikan kesempatan untuk memperdalam pemahaman agama. Dalam proses pembelajaran di pondok pesantren, kami belajar Al-Quran, tafsir, hadis, dan berbagai disiplin ilmu agama lainnya. Hal ini sangat membantu kami dalam memperluas pengetahuan tentang ajaran Islam dan menjadikan kami lebih kompeten dalam menyampaikan pesan-pesan agama kepada masyarakat.²⁴

Dengan demikian, peranan pondok pesantren dalam masyarakat memberikan pemahaman mendalam, refleksi, dan pengembangan keterampilan yang membantu santri menjadi individu yang lebih berpengetahuan dan kompeten dalam menjalankan tugas-tugas agama serta berkontribusi pada masyarakat Muslim dan masyarakat secara lebih luas, khususnya di masyarakat Ganra.

Secara keseluruhan dalam konteks peranan pondok pesantren sebagai edukator dalam masyarakat menggambarkan peran pondok pesantren Perguruan Islam Ganra sebagai lembaga pendidikan agama Islam yang sangat berpengaruh di masyarakat, terutama dalam hal pendalaman ilmu agama dan pengembangan

²³Sulaiman (50 tahun), Pimpinan Pondok Pesantren Perguruan Islam Ganra, *Wawancara*, Soppeng, 13 April 2023.

²⁴Khaerul Iqbal (16 tahun), Santri Pondok Pesantren Perguruan Islam Ganra, *Wawancara*, Soppeng, 24 April 2023.

akhlak. Ada beberapa poin penting yang bisa diambil dari pembahasan tersebut terkait peran pondok pesantren sebagai edukator:

- 1) Pendalaman ilmu agama: Pondok pesantren Perguruan Islam Ganra dikenal sebagai tempat yang fokus pada pendidikan agama. Santri-santrinya mempelajari Al-Quran, tafsir, hadis, dan disiplin ilmu agama lainnya. Hal ini membantu memperluas pengetahuan tentang ajaran Islam.
- 2) Pengaruh spiritual: Pondok pesantren sering dianggap memiliki nilai spiritual yang lebih tinggi dibandingkan dengan lembaga pendidikan lainnya. Hal ini memungkinkan pondok pesantren untuk mempengaruhi pola pikir masyarakat terhadap agama dan menciptakan generasi yang memiliki kedalaman spiritual.
- 3) Peran dalam masyarakat luas: Pondok pesantren Perguruan Islam Ganra tidak hanya melayani masyarakat lokal, tetapi juga menerima santri dari desa-desa dan kecamatan lain. Ini menunjukkan peran mereka dalam membentuk generasi Muslim yang kompeten dan berpengetahuan, yang dapat memberikan kontribusi positif pada masyarakat yang lebih luas.
- 4) Program unggulan: Pondok pesantren ini memiliki program unggulan di luar Pendidikan Islam, seperti seni, olahraga, dan teknologi. Hal ini menciptakan variasi dalam pendidikan yang di tawarkan kepada santri.

Wawancara yang dilakukan oleh peneliti menunjukkan bahwa pondok pesantren Perguruan Islam Ganra berperan sebagai lembaga pendidikan yang efektif dalam memenuhi kebutuhan zaman dan membentuk generasi yang kompeten secara spiritual dan pengetahuan. Melalui pendidikan yang holistik, pondok pesantren ini berkontribusi pada pemahaman mendalam agama, refleksi, dan pengembangan keterampilan santri, yang pada gilirannya berdampak positif pada masyarakat muslim dan masyarakat luas di sekitar Ganra

3. Peranannya sebagai Motivator

Peneliti dalam menguraikan peran pesantren sebagai motivator mengacu pada kiprah pesantren dalam kegiatan melakukan dakwah di kalangan masyarakat, dalam arti kata melakukan suatu aktivitas menumbuhkan kesadaran beragama atau melaksanakan ajaran-ajaran agama secara konsekuen sebagai pemeluk agama Islam dengan membagi atas dua sisi yaitu, internal dan eksternal.

Pertama, sisi internal yaitu peranan ini dilaksanakan di dalam pondok pesantren, dalam hal ini dapat dilihat dari unsur pondok pesantren itu sendiri yakni masjid pesantren, Sebagaimana hasil wawancara terkait dengan hal tersebut, yang menyatakan bahwa;

Salah satu bentuk Pondok Pesantren Perguruan Islam Ganra, sebagai motivator yakni melalui dakwah Islam yaitu dengan memberdayakan masjid pondok pesantren yang dalam operasionalnya juga berfungsi sebagai tempat pengajian dan ibadah masyarakat sekitar. Adapun bentuk kongkretnya yakni ketika pengajian pondok yang dilaksanakan setelah Salat Magrib, masyarakat yang tinggal di sekitar tidak langsung pulang ke rumahnya masing-masing, namun adapula tinggal di dalam masjid untuk mengikuti pengajian tersebut sambil menunggu masuknya waktu Salat Isya. Selain itu masjid pesantren telah menyelenggarakan ibadah Jumat yang otomatis masyarakat sekitar pun juga turut melaksanakannya di situ, di mana dalam penyelenggaraannya diurus langsung oleh pondok pesantren, mulai dari azan, imam dan yang menyampaikan khotbah yang dalam hal ini santri yang diberikan tanggung jawab dalam pelaksanaannya.²⁵

Berkenaan dengan pengajian yang dilaksanakan pondok pesantren tentu merupakan salah satu bentuk dakwah yang menumbuhkan kesadaran beragama. Karena di dalam pengajian yang dibawakan oleh kiai atau ustaz selalu terselip pesan-pesan ajaran agama Islam, baik dari segi ibadah, akhlak, maupun syariat hal tersebut bertujuan membangun jiwa *religius* para santri dan masyarakat yang hadir dari sekeliling pondok pesantren agar menjadi manusia yang lebih baik.

Kedua, sisi eksternal, yaitu dakwah Islam yang dilakukan di luar pondok pesantren. Semua *stakeholder* Pondok Pesantren Perguruan Islam Ganra dalam

²⁵Sulaiman (50 tahun), Pimpinan Pondok Pesantren Perguruan Islam Ganra, *Wawancara*, Soppeng, 13 April 2023.

penyiaran agama Islam tentunya mempunyai pengaruh penting pada masyarakat, dimulai dari kiai, pembina (ustaz), maupun santri. Berangkat dari situasi masyarakat Ganra yang dengan konsisten masih memelihara tradisi kearifan lokal yang mempunyai nilai *religius*, seperti Barzanji atau *Tahlilan* melalui hal tersebut pondok pesantren ikut berpartisipasi dalam kegiatan tersebut sebagai sarana penyebaran Islam. Sebagaimana yang dijelaskan oleh pembina pondok pesantren perguruan Islam Ganra, yang menyatakan:

Masyarakat Ganra dikenal masih memelihara salah satu kearifan lokal yang bernafaskan Islam seperti Barzanji atau sirah nabi yang dituangkan dalam bahasa bugis, sehingga dalam setiap acara-acara, misalnya acara pernikahan, akikah, kematian (*takziah*), dan lain-lain. Pondok Ganra sering di undangan untuk hadir berpartisipasi dalam acara tersebut, karena pada hakikatnya acara ini membutuhkan orang-orang yang mempunyai ilmu agama yang baik, dalam acara tersebut di samping pembacaan barzanji juga diselipkan dengan ceramah agama, yang dalam hal ini disampaikan oleh kiai atau ustaz dan sesekali oleh santri Pondok Pesantren Perguruan Islam Ganra.²⁶

Masih berkisar pada sisi eksternal pesantren dalam peranannya sebagai motivator yang ditinjau dari sisi dakwah, sebagaimana yang di tambahkan lagi oleh pembina Pondok Pesantren Perguruan Islam Ganra melalui pernyataannya bahwa:

Ada banyak bentuk yang dilakukan oleh pondok pesantren dalam memotivasi masyarakat melalui dakwah, antara lain; 1) Dakwah yang dilakukan pada bulan suci Ramadhan, 2) perayaan hari-hari besar Islam, seperti tahun abru hijriah, isra'miraj dan maulid Nabi Muhammad saw., dan 4) Menjadi teladan baik untuk masyarakat sekitar²⁷

Demikian santri, Ananda Alirfaniyah, mengemukakan:

pesantren memainkan peran yang sangat penting dalam memotivasi masyarakat untuk lebih mendekatkan diri kepada agama Islam. Salah satu cara pesantren melakukan ini adalah melalui dakwah yang intensif selama bulan suci Ramadhan. Saat itu, pesantren mengadakan berbagai kegiatan keagamaan seperti kajian, ceramah, dan tadarusan Al-Quran yang bisa

²⁶Rudhi (31 tahun), Pembina Pondok Pesantren Perguruan Islam Ganra, *Wawancara*, Soppeng, 15 April 2023.

²⁷Rudhi (31 tahun), Pembina Pondok Pesantren Perguruan Islam Ganra, *Wawancara*, Soppeng, 15 April 2023.

memotivasi kami sebagai santri dan juga masyarakat meningkatkan ibadah dan pengetahuan agama.²⁸

Ananda Muh. Zulfan, juga menambahkan:

Pesantren juga aktif dalam merayakan hari-hari besar Islam seperti tahun baru hijriah, Isra' Mi'raj, dan Maulid Nabi Muhammad saw. Ini adalah momen penting dalam Islam, dan pesantren mengambil kesempatan ini untuk mengingatkan kami tentang nilai-nilai agama dan sejarah Islam. Ini memotivasi kami untuk lebih menghargai warisan agama kita.²⁹

Selain itu juga, Ananda Khaerul Iqbal selaku santri juga menambahkan:

Pesantren juga berusaha menjadi teladan baik untuk masyarakat sekitar. Para pengurus dan pembina di pesantren berusaha menjalani hidup sesuai dengan ajaran Islam dan menginspirasi kami untuk melakukannya juga. Ketika kami melihat mereka menjalani kehidupan yang saleh dan bermoral tinggi, itu memberi motivasi kepada kami untuk mengikuti jejak mereka dan menjadi individu yang lebih baik.³⁰

Terkait dengan yang disampaikan oleh informan, pada poin *pertama*, sejalan dengan program pondok pesantren perguruan Islam Ganra. yaitu pelatihan ceramah. Program tersebut merupakan program unggulan dimana para santriwan dan santriwati diberikan pengajaran dan bimbingan, baik dari segi keilmuan maupun dari segi mental, sebagai bekal yang nantinya akan mereka pakai pada kegiatan-kegiatan yang dianggap diperlukan, misalnya pada bulan suci Ramadhan, ketika masyarakat membutuhkan santri untuk dikontrak satu bulan penuh di sebuah masjid. Jadi santri tidak lagi merasa gugup untuk melakukan tugasnya, dan sisi lain juga bekal dalam kegiatan-kegiatan lomba dan lain-lain.

Selanjutnya, melalui kegiatan dakwah yang dilakoni oleh, kiai, ustaz dan santri sebagai bentuk motivasi dalam menumbuhkan kesadaran beragama, dapat dipahami bahwa, melalui kegiatan dakwah Pesantren Ganra aktif dalam menyelenggarakan kegiatan dakwah di kalangan masyarakat. Para ustadz, kiyai,

²⁸Alirfaniya (16 tahun), Santri Pondok Pesantren Perguruan Islam Ganra, *Wawancara*, Soppeng, 3 Mei 2023.

²⁹Muh. Zulfan (15 tahun), Santri Pondok Pesantren Perguruan Islam Ganra, *Wawancara*, Soppeng, 23 April 2023.

³⁰Khaerul Iqbal (16 tahun), Santri Pondok Pesantren Perguruan Islam Ganra, *Wawancara*, Soppeng, 24 April 2023.

dan santri pesantren terlibat dalam kegiatan dakwah, seperti ceramah, pengajian, dan pengkajian kitab. Hal ini memberikan pemahaman agama kepada masyarakat dan mengajak untuk meningkatkan keimanan, mengamalkan ajaran Islam, dan menjalani kehidupan yang sesuai dengan prinsip-prinsip agama Islam.

Selain itu, Melalui kegiatan dakwah dan pengajaran agama, pesantren membantu masyarakat untuk memahami ajaran-ajaran agama secara lebih mendalam dan menyeluruh. Dengan adanya pemahaman yang baik, diharapkan masyarakat dapat menghayati ajaran Islam dengan sungguh-sungguh dan menjadikannya sebagai pedoman dalam kehidupan sehari-hari.

Berkenaan dengan poin *kedua*, perayaan hari-hari besar Islam yang di sampaikan oleh informan dapat dijelaskan bahwa dengan merayakan beberapa peristiwa penting dalam agama Islam seperti:

1. Tahun Baru Hijriah: Pondok pesantren sering merayakan Tahun Baru Hijriah, yang merupakan awal dari kalender Hijriah. Pada perayaan ini, mereka bisa mengadakan pengajian, khotbah, dan kegiatan lain yang bertujuan untuk meningkatkan pemahaman masyarakat tentang pentingnya tahun Hijriah dalam sejarah Islam. Ini juga bisa menjadi waktu yang tepat untuk merenungkan perjalanan spiritual dan meningkatkan komitmen terhadap agama.
2. Isra Mi'raj: Peristiwa Isra Mi'raj adalah peristiwa penting dalam sejarah Islam ketika Nabi Muhammad saw. melakukan perjalanan malam yang luar biasa dari Mekah ke Yerusalem dan kemudian ke langit ketujuh. Pondok pesantren dapat menggunakan kesempatan ini untuk mengadakan ceramah, diskusi, atau pameran yang menggambarkan peristiwa tersebut, serta mengaitkannya dengan pesan-pesan keagamaan yang relevan.

3. Maulid Nabi Muhammad: Perayaan Maulid Nabi Muhammad saw. adalah momen penting untuk merayakan kelahiran Nabi Muhammad saw.. Pondok pesantren sering mengadakan acara-acara khusus seperti pembacaan syair-syair pujian kepada Nabi, ceramah tentang kehidupan dan ajaran Nabi, serta kegiatan-kegiatan amal yang bertujuan untuk meningkatkan pemahaman dan cinta terhadap Nabi Muhammad saw.

Pesantren Ganra juga bertugas untuk menjaga konsistensi dalam memberi teladan yang baik. Para santri dan pengurus pesantren menjadi contoh teladan dalam menjalankan ajaran Islam secara konsisten dan bertanggung jawab. Dengan adanya teladan yang baik, pesantren berupaya memotivasi masyarakat untuk menjalankan ajaran Islam dengan baik dan konsisten dalam segala aspek kehidupan.

Dengan peran sebagai motivator, Pondok Pesantren Perguruan Islam Ganra berupaya untuk menginspirasi, memberikan pemahaman agama yang baik, dan membimbing masyarakat dalam melaksanakan ajaran Islam dengan sungguh-sungguh. Melalui kegiatan dakwah dan pembinaan agama, pesantren Ganra berperan dalam membentuk masyarakat yang taat beragama, berakhlak mulia, dan berkontribusi positif dalam kehidupan bermasyarakat.

4. Peranannya sebagai Mobilisator

Peranannya sebagai mobilisasi adalah peranan sosial yang bertugas melakukan perbaikan kehidupan dalam masyarakat dengan menanggapi persoalan-persoalan kemasyarakatan, seperti: mengajak masyarakat menuju jalan Allah dengan cara yang baik dan menghindari kemungkaran, memelihara tali persaudaraan, dan menadiah anak dari segala lapisan masyarakat.

Pesantren terlahir untuk membina masyarakat, di antaranya yang berkenaan dengan situasi masyarakat yang variatif, baik dari segi strata sosial,

budaya, moral, pengetahuan dan ekonomi. Tentunya pesantren responsif dalam menangani hal tersebut, dengan cara menempatkan kedudukan pesantren secara seimbang.

Adapun wujud yang diselenggarakan adalah dengan membuka peluang seluas-luasnya kepada masyarakat untuk mendapatkan pendidikan tanpa memandang dan membedakan-bedakan, serta memberikan kemudahan bagi anak-anak yang kurang mampu agar mendapatkan hak yang sama dalam menuntut ilmu sehingga semua anak bangsa dapat merasakan pendidikan, di samping itu juga terbangunnya generasi bangsa dengan menanamkan nilai-nilai budi pekerti luhur, yang pengaplikasiannya nanti membawa pola pikir yang positif di lingkungan masyarakat. Maka dengan adanya hal tersebut diharapkan pesantren melaksanakan dengan baik tugasnya sebagai agen reformasi sosial, yang selalu melakukan pembebasan pada masyarakat, dari segala keburukan moral, penindasan politik, kemiskinan ilmu pengetahuan dan bahkan dari pemiskinan ekonomi.

Pondok Pesantren Perguruan Islam Ganra, sebagaimana yang dinyatakan oleh pembina pondok pesantren:

Dalam perannya sebagai mobilisator dalam bentuk sosial adalah pondok pesantren perguruan Islam Ganra, telah membuka jalur pendaftaran yang terdiri atas dua kategori, yakni kategori khusus dan umum, dalam kategori khusus diperuntukkan kepada para calon santri yang mempunyai ekonomi yang kurang mampu (yatim atau piatu), dimana nantinya santri tersebut akan dikhususkan dalam suatu asrama yang memang diperuntukkan untuk mereka, dengan tidak dipungut biaya selama menempuh pendidikannya dalam pondok. Sedangkan untuk kategori umum adalah para santri dengan kemampuan yang memadai dari segi finansial, akan diperlakukan sesuai dengan aturan biaya administrasi pondok yang telah ada. Kedua kategori tersebut mempunyai peluang yang sama dalam pelayanan pelaksanaan pendidikan sebagaimana yang diatur dalam pondok pesantren perguruan Islam Ganra.³¹

³¹Rudhi (31 tahun), Pembina Pondok Pesantren Perguruan Islam Ganra, *Wawancara*, Soppeng, 15 April 2023.

Selain itu, terdapat pula penyelenggaraan Taman Pendidikan Anak (TPA). Sebagai realisasi dari lembaga sosial dalam membina mental anak. Penerapannya, lebih cenderung pada wujud partisipasi para santri sebagai tenaga atau guru untuk mengajar anak-anak TPA. Berangkat dari pernyataan pembina yang menyatakan:

Jadi dalam kegiatan ini, antusias para orang tua sangat tinggi, setiap harinya pada saat sore hari (setelah Salat Ashar). mereka berbondong-bondong mengantar anak-anaknya datang ke pesantren, diantaranya dengan kendaraan bermotor, mobil, dan ada pula yang jalan kaki dan semakin hari anak-anak semakin bertambah. Dalam pelaksanaannya santri bertugas menjadi guru yang mengajar anak-anak TPA mengaji dan tata cara sholat. Setiap santri mendapat jatah giliran mengajar setiap harinya dan menangani 3 sampai 5 anak. Untuk sekarang jumlah anak yang belajar di TPA berkisar 40 anak.³²

Ditekankan juga, bahwa:

Alhamdulillah, TPA ini sudah berjalan 3 bulan. Melihat dari perkembangannya, walaupun TPA ini belum dilembagakan, tapi cukup berpengaruh bagi masyarakat khususnya orang tua yang menginginkan anaknya untuk bisa belajar mengaji dan salat yang semakin hari pesertanya semakin bertambah.³³

Di sisi lain Sebagai lembaga sosial, terlihat juga dari hubungan pesantren dengan masyarakat dalam bergotong-royong.

Sebagaimana yang dinyatakan oleh pembina pondok yang lain, bahwa:

Partisipasi pondok pesantren dalam hubungan sosial, dimana ditinjau dari adat bugis yakni *mappelette bola* (pindah rumah) dalam pelaksanaannya ketika salah seorang dari masyarakat Ganra ingin memindahkan rumahnya, tentunya membutuhkan tenaga yang banyak, dalam hal ini masyarakat dan para santri pondok pesantren gotong-royong dalam pelaksanaan tersebut.³⁴

Sehubungan dengan wawancara di atas dapat dipahami partisipasi pondok pesantren dalam *mappelette bola* adalah contoh konkret bagaimana budaya dan tradisi lokal dapat menjadi pendorong utama dalam memelihara kebersamaan,

³²Rudhi (31 tahun), Pembina Pondok Pesantren Perguruan Islam Ganra, *Wawancara*, Soppeng, 15 April 2023.

³³Sulaiman (50 tahun), Pimpinan Pondok Pesantren Perguruan Islam Ganra, *Wawancara*, Soppeng, 13 April 2023.

³⁴Khaerul Huda (28 tahun), Alumni Pondok Pesantren Perguruan Islam Ganra, *Wawancara*, Soppeng, 30 April 2023.

gotong-royong, dan solidaritas dalam sebuah masyarakat. Ini juga menggambarkan betapa pentingnya peran lembaga keagamaan seperti pondok pesantren dalam mendukung dan memelihara nilai-nilai budaya dan sosial yang berharga.

Selanjutnya, pondok pesantren Ganra dalam mengatasi tantangan dan permasalahan keagamaan, sebagaimana yang dikemukakan oleh pembina Pondok Pesantren Ganra, bahwa:

Pesantren Ganra juga berperan dalam membantu masyarakat mengatasi tantangan dan permasalahan keagamaan yang dihadapi. Misalnya, kita memberikan nasehat dan pemahaman agama yang benar terkait isu-isu kontemporer yang berkaitan dengan agama dan kehidupan sosial. Pesantren juga memberikan bimbingan dan solusi bagi masyarakat yang mengalami konflik atau permasalahan dalam hal keagamaan.³⁵

Berangkat dari pernyataan tersebut dapat dikatakan bahwa pondok pesantren Perguruan Islam Ganra dalam hubungan sosialnya dengan masyarakat memiliki hubungan yang sangat erat, baik dari segi pencerdasan anak bangsa, maupun dari segi pembangunan, dan mengatasi permasalahan keagamaan yang dihadapi oleh masyarakat.

Dengan demikian, pondok pesantren Perguruan Islam Ganra menjelma bukan sekadar lembaga pendidikan keagamaan, melainkan suatu kekuatan yang mendalam dalam bagi masyarakat. Sebagai fasilitator, pesantren membuka pintu bagi masyarakat untuk menggali potensi dan ilmu, mengarahkan mereka menuju peningkatan kualitas hidup. Sebagai edukator, pesantren memberikan landasan pendidikan dan pemahaman keagamaan yang kokoh, menjadi pilar kebijaksanaan spiritual dan intelektual.

Peran pesantren sebagai motivator tercermin dalam upaya dakwahnya, menginspirasi masyarakat untuk mengamalkan nilai-nilai agama dalam kehidupan sehari-hari. Sebagai mobilisator, pesantren menjadi kekuatan

³⁵Rudhi (31 tahun), Pembina Pondok Pesantren Perguruan Islam Ganra, *Wawancara*, Soppeng, 15 April 2023.

penggerak yang menyatukan seluruh lapisan masyarakat dalam misi bersama membangun kehidupan yang berlandaskan nilai-nilai keagamaan. Dalam konteks ini, tergambarlah dari firman Allah swt. QS. Al-Nahl/16: 125.

أُدْعُ إِلَى سَبِيلِ رَبِّكَ بِالْحُكْمَةِ وَالْمَوْعِظَةِ الْحَسَنَةِ وَجَادِلْهُمْ بِالَّتِي هِيَ أَحْسَنُ إِنَّ رَبَّكَ هُوَ أَعْلَمُ بِمَنْ ضَلَّ عَنْ سَبِيلِهِ وَهُوَ أَعْلَمُ بِالْمُهْتَدِينَ ﴿١٢٥﴾

Terjemahnya:

Serulah (manusia) ke jalan Tuhanmu dengan hikmah) dan pengajaran yang baik serta debatlah mereka dengan cara yang lebih baik. Sesungguhnya Tuhanmu Dialah yang paling tahu siapa yang tersesat dari jalan-Nya dan Dia (pula) yang paling tahu siapa yang mendapat petunjuk.³⁶

Pemahaman ulama terhadap ayat tersebut menyoroti kebijaksanaan dalam menyampaikan dakwah, mengakui keberagaman tingkat intelektual dan pemahaman di dalam masyarakat. Ayat tersebut memberikan petunjuk yang jelas dalam menyesuaikan metode dakwah dengan sasaran yang berbeda.

Pertama, terhadap cendekiawan yang memiliki intelektual tinggi, disarankan untuk menyampaikan dakwah dengan hikmah. Ini berarti berdialog dengan kata-kata bijak, sesuai dengan tingkat kepandaian mereka. Pendekatan ini mencerminkan pemahaman bahwa kaum intelektual cenderung merespons argumen yang rasional dan mendalam.

Kedua, terhadap kaum awam, dianjurkan untuk menerapkan *mau'izhah*, yaitu memberikan nasihat dan perumpamaan yang dapat menyentuh jiwa. Metode ini mengakui tingkat pengetahuan yang sederhana dan menunjukkan kebijaksanaan dalam menyampaikan pesan agar dapat diterima dengan baik oleh masyarakat umum.

Ketiga, terhadap *Ahl alkitab* dan penganut agama-agama lain, disarankan untuk menggunakan *jidal ahsan* atau perdebatan dengan cara yang terbaik. Ini

³⁶Departemen Agama RI, *Al-Qu'ran dan Terjemahannya Transliterasi Arab-Latin Model Per Baris* (Semarang; CV. Asy Syifa, 2001), h. 281.

melibatkan logika dan retorika yang halus, menjauhkan diri dari kekerasan dan umpatan. Pendekatan ini mencerminkan penghargaan terhadap keberagaman agama dan kearifan dalam berdialog dengan penganut agama lain.³⁷

Adapaun dalam tafsir Jalalain, terdapat penjelasan mengenai Surah Al-Nahl:125 yang mengajarkan Rasulullah untuk menyampaikan ajaran agama kepada manusia dengan penuh kebijaksanaan. Dikatakan, "Wahai Muhammad, serulah manusia kepada jalan Tuhanmu, yaitu agama-Nya, dengan hikmah yang bersumber dari Al-Qur'an." Hal ini menegaskan bahwa dakwah haruslah disampaikan dengan kebijaksanaan, mengacu pada ajaran yang terdapat dalam Al-Qur'an.

Pada bagian selanjutnya, disebutkan, *Mauidzah Hasanah*, yang merujuk pada nasihat-nasihat yang baik dan lembut, yang juga bersumber dari Al-Qur'an. Artinya, dalam menyampaikan ajaran agama, Rasulullah diminta untuk memberikan nasihat dengan lembut, mencerminkan kepedulian dan kelembutan dalam berdakwah.

Dalam konteks berdebat atau membantah, tafsir Jalalain menyatakan bahwa Rasulullah diminta untuk membantah mereka (manusia) dengan bantahan yang terbaik. Ini mencakup mengajak mereka kepada agama Allah dengan argumen yang terdapat dalam ayat-ayat-Nya dan menggunakan hujjah-hujjah yang diperintahkan oleh Allah. Dengan kata lain, pembantahan yang terbaik haruslah didasarkan pada landasan Ilahi, memperkuat argumen dengan ayat-ayat Al-Qur'an dan hujjah-hujjah yang diakui oleh Allah.

Penekanan pada pengetahuan Allah yang lebih mendalam tentang siapa yang tersesat dan siapa yang mendapat petunjuk menegaskan bahwa Allah-lah yang Maha Mengetahui, Maha Bijaksana. Dengan demikian, Rasulullah

³⁷M. Quraish Shihab, *Tafsir Al-Mishbah, Pesan, Kesan dan Keserasian al-Qur'an*, (Cet. IV, Jilid. 6 Jakarta: Lentera Hati, 2011), 774.

diingatkan bahwa dalam berdakwah, tindakan dan kata-katanya harus selaras dengan petunjuk ilahi, dan kebijaksanaan serta nasihat yang baik haruslah menjadi dasar dalam menyampaikan ajaran agama.³⁸

Pemahaman ulama terhadap ayat ini menunjukkan pentingnya adaptabilitas dalam menyampaikan ajaran agama. Dakwah yang bijak mengakui perbedaan konteks dan pemahaman masyarakat, menciptakan ruang bagi dialog yang menghormati dan mengarah pada pemahaman yang lebih baik antar umat beragama.

Dari tafsiran di atas menggambarkan bahwa pesan yang terkandung dalam tersebut di atas menekankan pentingnya menyampaikan ajaran agama dengan kebijaksanaan, nasihat yang baik, dan pembantahan yang terbaik. Pemahaman ini dapat dipertegas dengan mengaitkannya pada peran pondok pesantren, seperti Pesantren Perguruan Islam Ganra, sebagai lembaga yang mewujudkan konsep-konsep tersebut dalam praktiknya.

Pesantren Perguruan Islam Ganra bukan hanya sekadar lembaga pendidikan, melainkan juga sebagai pangkalan kekuatan yang mendalam dalam masyarakat. Sebagaimana tuntunan ayat, pesantren membuka pintu luas bagi masyarakat untuk menemukan potensi diri dan ilmu pengetahuan dengan hikmah. Pesantren menjadi fasilitator yang mengajak masyarakat menuju peningkatan kualitas hidup, sejalan dengan pesan ayat tersebut yang menyeru untuk menyampaikan agama dengan hikmah.

Selain itu, peran pesantren sebagai garda terdepan dalam memberikan landasan pendidikan dan pemahaman keagamaan yang teguh mencerminkan pilar kebijaksanaan spiritual dan intelektual, sejalan dengan nasihat-nasihat baik dan lembut yang disebutkan dalam ayat tersebut. Pesantren tidak hanya menyediakan

³⁸Misbah Zainul Musthoma Bangilan, *Tafsir Jalalain (Ma'na)*, (Surabaya: Al Hidayah), h. 1323

sumber ilmu, tetapi juga membimbing dengan penuh kelembutan, memadukan ilmu pengetahuan dengan nilai-nilai agama.

Dalam konteks berdebat atau membantah, pesantren juga dapat diartikan sebagai motivator yang menggunakan argumen yang terbaik berdasarkan ayat-ayat al-Qur'an. Gigihnya upaya dakwah pesantren tercermin dalam inspirasi masyarakat untuk mengamalkan nilai-nilai agama dalam kehidupan sehari-hari, sejalan dengan ajakan untuk membantah dengan cara yang lebih baik sesuai dengan ajaran Islam.

Keseluruhan, mencerminkan harmoni antara peranan pesantren dan ajaran Islam, menunjukkan pentingnya adaptabilitas dalam menyampaikan ajaran agama sesuai dengan konteks masyarakat. Pesantren Perguruan Islam Ganra menjawab panggilan ayat tersebut dengan memberdayakan masyarakat secara penuh hikmah dan kelembutan, menjadikan pesantren sebagai pionir dalam masyarakat. Selain itu, sebagaimana juga firman Allah swt. QS Āli-'Imrān/3: 104:

UNIVERSITAS ISLAM NEGERI
ALA UDDIN
MAKASSAR

وَلْتَكُنْ مِنْكُمْ أُمَّةٌ يَدْعُونَ إِلَى الْخَيْرِ وَيَأْمُرُونَ بِالْمَعْرُوفِ وَيَنْهَوْنَ عَنِ الْمُنْكَرِ
وَأُولَئِكَ هُمُ الْمُفْلِحُونَ

Terjemahnya:

Dan hendaklah ada di antara kamu segolongan umat yang menyeru kepada kebajikan, menyuruh kepada yang ma'ruf dan mencegah dari yang munkar; merekalah orang-orang yang beruntung.³⁹

Menurut Al Maraghi, konsep "al ma'ruf" merujuk kepada sesuatu yang dianggap baik menurut norma agama dan akal. Sebaliknya, "al munkar" adalah kebalikan atau lawan dari yang dianggap baik tersebut. Dalam Mu'jam Mufradat al Fadz al Qur'an, ma'ruf dijelaskan sebagai istilah untuk setiap perbuatan yang

³⁹Departemen Agama RI, *Al-Qur'an dan Terjemahannya Transliterasi Arab-Latin Model Per Baris* (Semarang; CV. Asy Syifa, 2001), h. 163.

diakui sebagai tindakan baik menurut pertimbangan akal dan ajaran agama. Penggunaan amar ma'ruf dan nahi munkar sering kali terkait dengan kegiatan dakwah, yang memiliki tujuan untuk mengajak dan mendorong manusia agar mengikuti jalan kebaikan dan petunjuk Allah. Dakwah, sebagai upaya menyampaikan seruan kepada kebaikan dan menolak kemungkaran, menggambarkan suatu usaha yang mencakup berbagai aspek kehidupan masyarakat, termasuk sosial, pendidikan, ekonomi, kebudayaan, politik, dan lainnya. Dengan kata lain, dakwah bertujuan untuk menggerakkan orang agar tertarik melakukan perbuatan yang dianggap baik (ma'ruf) dan menjauhi tindakan yang dianggap buruk (munkar), dengan harapan agar mereka memperoleh kebahagiaan di dunia dan di akhirat.⁴⁰

Dari tafsiran di atas pesantren dalam masyarakat tercermin dalam tuntunan Al-Qur'an, khususnya dalam QS Āli-'Imrān/3:104 tersebut yang menegaskan keberadaan segolongan umat yang menyeru kepada kebajikan, menyuruh kepada yang ma'ruf, dan mencegah dari yang munkar sebagai orang-orang yang beruntung. Konsep "al ma'ruf" yang merujuk kepada sesuatu yang dianggap baik menurut norma agama dan akal menjadi dasar bagi peran pesantren sebagai lembaga pendidikan dan spiritual.

Pesantren, sebagai lembaga dakwah, memainkan peran penting dalam mengajak dan mendorong masyarakat untuk mengikuti jalan kebaikan dan petunjuk Allah. Dalam Mu'jam Mufradat al Fadz al Qur'an, ma'ruf diartikan sebagai tindakan baik yang diakui oleh akal dan ajaran agama. Pesantren, melalui pendekatan keagamaan dan pendidikan, menjadi fasilitator yang membuka pintu

⁴⁰ "Korelasi Amar Ma'ruf Nahi Munkar dan Pendidikan (Tafsir Surat Ali Imran, 3 : 104) -LP2M" <https://web.syekhnujati.ac.id/lp2m/2021/02/05/korelasi-amar-maruf-nahi-munkar-dan-pendidikan-tafsir-surat-ali-imran-3-104/> [diakses 2 April 2023].

luas bagi masyarakat untuk menemukan potensi diri dan ilmu pengetahuan dengan hikmah.

Peran pesantren tidak terbatas pada penyediaan sumber ilmu, tetapi juga mencakup pembimbingan dengan kelembutan. Pesantren membantu memadukan ilmu pengetahuan dengan nilai-nilai agama, menciptakan landasan pendidikan dan pemahaman keagamaan yang kokoh, untuk menyampaikan agama dengan hikmah.

Dalam konteks dakwah, pesantren juga berperan sebagai motivator yang menggunakan argumen berdasarkan ajaran Al-Qur'an. Upaya dakwah pesantren tercermin dalam inspirasi masyarakat untuk mengamalkan nilai-nilai agama dalam kehidupan sehari-hari, sesuai dengan ajakan dalam QS Āli-'Imrān/3:104 untuk menyeru kepada kebajikan, menyuruh kepada yang ma'ruf, dan mencegah dari yang munkar. Dengan demikian, pesantren bukan hanya menjadi lembaga pendidikan, tetapi juga menjadi pangkalan kekuatan yang mendalam dalam masyarakat, berkontribusi positif dalam menciptakan kebaikan dan mencegah keburukan.

Dengan keseluruhan perannya yang holistik, pondok pesantren Perguruan Islam Ganra bukan hanya menjadi pusat pembelajaran keagamaan, melainkan juga sumber inspirasi dan kekuatan yang mendorong perkembangan masyarakat secara menyeluruh. Melalui peranannya yang monumental ini, pesantren menjadi pilar utama dalam membentuk masyarakat yang berdaya, berakhlak, dan penuh semangat kebersamaan. Harapannya, peran pesantren ini akan terus memberikan dampak positif, menjadi penerang dalam perjalanan pembangunan masyarakat menuju arah yang lebih baik dan bermakna.

B. Faktor Pendukung dan Penghambat Pondok Pesantren Perguruan Islam Ganra dalam Melaksanakan Peranannya di Masyarakat Kecamatan Ganra Kabupaten Soppeng

Pondok pesantren, sebagai salah satu lembaga pendidikan Islam, telah lama menjadi bagian integral dari kehidupan masyarakat. Lebih dari sekadar tempat untuk memperoleh pengetahuan agama, pondok pesantren juga memiliki peran yang penting sebagaimana telah diuraikan pada sub bab sebelumnya, di antaranya; dalam memfasilitasi, mendidik, memotivasi, dan memobilisasi masyarakat. Salah satu pondok pesantren yang mengemban peran tersebut adalah Pondok Pesantren Perguruan Islam Ganra, yang terletak di Kecamatan Ganra, Kabupaten Soppeng.

Pada dasarnya, Pondok Pesantren Perguruan Islam Ganra memiliki tujuan luhur untuk mengembangkan masyarakat sekitarnya. pondok pesantren juga dihadapkan pada berbagai faktor yang dapat mendukung atau menghambat pelaksanaan peranannya sebagai fasilitator, edukator, motivator, dan mobilisator di masyarakat. Berikut adalah beberapa faktor pendukung dan penghambat Pondok Pesantren Perguruan Islam Ganra dalam melaksanakan peranannya di masyarakat:

1. Faktor Pendukung

a. Kinerja pengurus dan pembina yang baik

Kinerja pengurus dan tenaga pendidik yang berkualitas sangat mendukung peranan Pondok Pesantren Ganra dalam masyarakat. Dengan adanya pengurus dan pendidik yang kompeten, pesantren dapat memberikan pendidikan agama dan moral yang berkualitas kepada masyarakat.

Pondok Pesantren Perguruan Islam Ganra telah lama menjadi bagian integral dari masyarakat, berperan dalam memberikan pendidikan agama dan

moral kepada generasi muda. Salah satu faktor pendukung utama bagi peran pesantren ini adalah kinerja pengurus dan tenaga pendidik yang berkualitas. Dalam rangka memahami hal tersebut, peneliti melakukan wawancara dalam hal ini pimpinan pondok pesantren, Bapak Kiai Sulaeman, yang mengemukakan bahwa:

Kami meyakini bahwa kinerja pengurus dan tenaga pendidik memegang peranan sentral dalam menciptakan keberhasilan pesantren dalam masyarakat. Sebagai pengelola pesantren, kami tidak hanya bertanggung jawab atas manajemen keseluruhan lembaga, tetapi juga berperan kunci dalam mendukung perannya sebagai fasilitator, edukator, motivator, dan mobilisator di masyarakat pesantren. Kemampuan manajemen yang kuat, termasuk pengelolaan keuangan, administrasi, dan perencanaan strategis, adalah fondasi penting yang mendukung efisiensi operasional pesantren dan pelaksanaan peran yang lebih luas di dalam komunitas.⁴¹

Bapak Kiai Sulaeman menggarisbawahi bahwa kinerja pengurus dan pembina yang baik adalah faktor penting yang mendukung pelaksanaan peran pesantren sebagai fasilitator, edukator, motivator, dan mobilisator di masyarakat. Ini berarti bahwa kemampuan dan tindakan pengurus dan pembina memiliki dampak langsung pada efektivitas dan kesuksesan dalam menjalankan peran-peran penting ini.

Sebagai fasilitator, pesantren memiliki kemampuan untuk mengorganisasi dan memfasilitasi pertemuan, kegiatan, atau inisiatif yang melibatkan masyarakat. Kinerja yang baik dalam hal ini akan membantu memastikan bahwa kegiatan tersebut berjalan dengan lancar, berkontribusi pada tujuan yang ditetapkan, dan memenuhi kebutuhan masyarakat.

Sebagai edukator, pengurus dan pembina memiliki pengetahuan dan keterampilan yang memadai untuk memberikan informasi, pelatihan, dan pendidikan kepada masyarakat. Kinerja mereka dalam hal ini akan memengaruhi pemahaman dan peningkatan keterampilan masyarakat.

⁴¹Sulaiman (50 tahun), Pimpinan Pondok Pesantren Perguruan Islam Ganra, *Wawancara*, Soppeng, 13 April 2023.

Sebagai motivator, pengurus dan pembina menginspirasi dan mendorong masyarakat untuk berpartisipasi aktif dalam berbagai inisiatif. Kinerja mereka dalam memberikan motivasi dan dukungan dapat memotivasi individu dan kelompok untuk mencapai tujuan yang ditetapkan.

Sebagai mobilisator, memiliki kemampuan untuk mengumpulkan sumber daya, dukungan, dan partisipasi masyarakat dalam berbagai program atau proyek. Kinerja mereka dalam hal ini dapat berdampak besar pada keberhasilan menggalang dukungan dan sumber daya yang diperlukan.

Oleh karena itu, kinerja pengurus dan pembina yang baik adalah elemen kunci dalam memastikan bahwa peran mereka sebagai fasilitator, edukator, motivator, dan mobilisator di masyarakat dapat dijalankan dengan efektif dan berhasil.

b. Biaya pendidikan terjangkau

Biaya pendidikan merupakan faktor kunci yang sangat memengaruhi aksesibilitas pendidikan di berbagai lembaga, termasuk Pondok Pesantren. Dalam menghadapi tantangan ekonomi yang dihadapi oleh sebagian masyarakat, biaya pendidikan dapat menjadi penghalang utama dalam mendapatkan pendidikan agama dan moral yang berkualitas. Dalam konteks ini, penting untuk memahami bahwa biaya pendidikan yang terjangkau bukan hanya mempengaruhi aksesibilitas pendidikan, tetapi juga mendukung peran sosial pesantren dalam masyarakat.

Peneliti akan menjelaskan pentingnya biaya pendidikan yang terjangkau bagi Pondok Pesantren Perguruan Islam Ganra dan bagaimana hal ini memungkinkan lebih banyak masyarakat untuk mengakses pendidikan agama yang berkualitas. Dengan biaya pendidikan yang terjangkau, pesantren dapat

menjalankan peranannya sebagai fasilitator, edukator, motivator, dan mobilisator di masyarakat dengan lebih efektif.

Selama wawancara dengan pimpinan dan pengurus atau pembina Pondok Pesantren Perguruan Islam Ganra, pandangan dan pengalaman mereka mengenai pentingnya biaya pendidikan yang terjangkau akan ditemukan. Mereka akan berbagi perspektif mereka tentang bagaimana biaya pendidikan yang terjangkau memengaruhi pesantren dan masyarakat sekitarnya, serta bagaimana hal ini memungkinkan pesantren untuk menjalankan peran sosialnya dengan lebih baik. Sebagaimana Kiai Sulaiman, mengungkapkan:

Dengan biaya pendidikan yang rendah, kami dapat menjangkau lebih banyak individu dari berbagai lapisan masyarakat, termasuk mereka yang kurang mampu secara ekonomi. Ini meningkatkan partisipasi masyarakat dalam pesantren dan memungkinkan kami untuk memberikan pendidikan agama yang berkualitas kepada masyarakat.⁴²

Lebih lanjut, Kasmawati selaku pengurus/pembina memberikan informasi terkait biaya pendidikan yang terjangkau memengaruhi peran Pondok Pesantren Ganra:

Tentu saja, mengatasi tantangan terkait biaya pendidikan adalah pekerjaan yang terus-menerus. Kami berusaha menjaga biaya pendidikan serendah mungkin dengan efisiensi pengelolaan dana dan bantuan dari masyarakat. Selain itu, kami juga mencari dukungan dari donatur dan pihak berwenang agar pesantren kami dapat memberikan beasiswa kepada santri yang membutuhkan.⁴³

Selain itu, Kiai Sulaiman, selaku pimpinan pesantren menambahkan terkait dengan dampak biaya pendidikan yang terjangkau terlihat dalam partisipasi masyarakat dalam pesantren:

Dampaknya sangat nyata. Ketika biaya pendidikan terjangkau, kami melihat peningkatan signifikan dalam jumlah santri yang mendaftar di pesantren kami. Ini menciptakan lingkungan yang lebih inklusif dan

⁴²Sulaiman (50 tahun), Pimpinan Pondok Pesantren Perguruan Islam Ganra, *Wawancara*, Soppeng, 13 April 2023.

⁴³Kasmawati (48 tahun), Pengurus/Pembina Pondok Pesantren Perguruan Islam Ganra, *Wawancara*, Soppeng, 3 Mei 2023.

beragam, di mana berbagai latar belakang sosial dan ekonomi dapat bersatu dalam belajar.⁴⁴

Hasbi Yahya, selaku pembina juga menambahkan:

Selain itu, kami juga melihat bahwa masyarakat sekitar pesantren lebih aktif terlibat dalam kegiatan pesantren. Mereka mendukung berbagai acara dan proyek pendidikan yang kami adakan, sehingga memperkuat peran sosial pesantren dalam masyarakat.⁴⁵

Dari wawancara ini, peneliti dapat menyimpulkan bahwa biaya pendidikan yang terjangkau memegang peran kunci dalam memungkinkan pesantren seperti Pondok Pesantren Ganra untuk memainkan peran yang lebih efektif kepada masyarakat. Hal ini menciptakan kesempatan lebih besar bagi individu dari berbagai lapisan masyarakat untuk mengakses pendidikan yang berkualitas dan memperkuat hubungan antara pesantren dan masyarakat sekitarnya.

Dengan demikian, berdasarkan hasil wawancara dengan pimpinan dan pengurus/pembina Pondok Pesantren Perguruan Islam Ganra tentang pentingnya biaya pendidikan yang terjangkau, penelitian ini menemukan beberapa temuan kunci:

- 1) Aksesibilitas: Ketika biaya pendidikan terjangkau, lebih banyak orang mampu mengakses pendidikan. Hal ini menciptakan peluang bagi masyarakat yang lebih luas untuk memperoleh pengetahuan, keterampilan, dan pendidikan yang diperlukan untuk meningkatkan kualitas hidup mereka.
- 2) Pemerataan Pendidikan: Biaya pendidikan yang terjangkau membantu mengurangi kesenjangan dalam akses pendidikan antara kelompok-

⁴⁴Sulaiman (50 tahun), Pimpinan Pondok Pesantren Perguruan Islam Ganra, *Wawancara*, Soppeng, 13 April 2023.

⁴⁵Hasbi Yahya (30 tahun), Pembina Pondok Pesantren Perguruan Islam Ganra, *Wawancara*, Soppeng, 28 April 2023.

kelompok berpenghasilan rendah dan tinggi. Ini mendorong inklusi dan kesetaraan pendidikan.

- 3) Meningkatkan Partisipasi Masyarakat: Ketika biaya pendidikan tidak menjadi hambatan, lebih banyak orang dapat berpartisipasi dalam kegiatan pendidikan dan komunitas. Fasilitator dan motivator dapat lebih mudah mengajak masyarakat untuk berpartisipasi dalam program-program pendidikan dan sosial.
- 4) Pemberdayaan Masyarakat: Biaya pendidikan yang terjangkau memungkinkan masyarakat untuk memperoleh pengetahuan dan keterampilan yang dapat mereka gunakan untuk meningkatkan kehidupan mereka sendiri. Ini mendukung peran fasilitator dan motivator dalam memberdayakan masyarakat.
- 5) Peran Edukator yang Efektif: Edukator yang bekerja di masyarakat dapat lebih efektif dalam peran mereka ketika biaya pendidikan tidak menjadi penghalang. Mereka dapat fokus pada memberikan pendidikan yang berkualitas tanpa harus khawatir tentang biaya yang tinggi.
- 6) Mobilisasi Sumber Daya: Ketika biaya pendidikan terjangkau, masyarakat lebih cenderung mendukung inisiatif pendidikan dan sosial. Mereka dapat lebih mudah berpartisipasi dalam penggalangan sumber daya dan dukungan untuk program-program yang dipromosikan oleh fasilitator dan mobilisator.

Secara keseluruhan, biaya pendidikan yang terjangkau menciptakan lingkungan yang lebih inklusif, mendukung, dan memungkinkan pelaksanaan peran sebagai fasilitator, edukator, motivator, dan mobilisator di masyarakat dengan lebih baik. Hal ini memastikan bahwa pendidikan dan pembangunan masyarakat dapat menjadi lebih merata dan berkelanjutan.

c. Dukungan dari masyarakat

Dukungan aktif dari masyarakat setempat juga menjadi faktor kunci dalam kelangsungan dan efektivitas pesantren. Dukungan ini dapat berupa berbagai bentuk, mulai dari sumbangan finansial hingga partisipasi dalam kegiatan pesantren atau sekadar dukungan moral.

Peneliti telah melakukan wawancara dengan pimpinan dan pengurus atau pembina Pondok Pesantren Perguruan Islam Ganra tentang pentingnya dukungan dari masyarakat dalam menjalankan peran pesantren. Dalam wawancara ini, mereka membagikan pandangan dan pengalaman mereka mengenai bagaimana dukungan dari masyarakat setempat memengaruhi pesantren dan apa yang dapat dilakukan untuk memperkuat keterlibatan masyarakat dalam pesantren.

Wawancara dengan Pimpinan Pondok Pesantren Ganra, Kiai Sulaiman, mengemukakan:

Dukungan aktif dari masyarakat setempat adalah fondasi bagi kelangsungan pesantren kami. Masyarakat adalah bagian integral dari pesantren, dan tanpa dukungan mereka, kami tidak akan dapat menjalankan misi kami dengan efektif. Dukungan ini mencakup berbagai hal, mulai dari dukungan finansial hingga keterlibatan dalam kegiatan pesantren dan dukungan moral.⁴⁶

Lebih lanjut, peneliti mendalami terkait dengan bentuk dukungan dari masyarakat yang paling berdampak bagi Pondok Pesantren Ganra, Kasmawati, selaku pengurus/pembina pesantren menambahkan:

Ada beberapa bentuk dukungan yang sangat berdampak bagi pesantren kami. Pertama, dukungan finansial sangat penting untuk menjaga operasional pesantren. Sumbangan dari masyarakat membantu kami mengatasi tantangan keuangan dan memastikan biaya pendidikan tetap terjangkau. Selain itu, partisipasi aktif dalam kegiatan pesantren seperti kajian agama, kegiatan sosial, atau pembangunan sarana fisik juga sangat berarti. Ini menciptakan rasa kepemilikan masyarakat terhadap pesantren.⁴⁷

⁴⁶Sulaiman (50 tahun), Pimpinan Pondok Pesantren Perguruan Islam Ganra, *Wawancara*, Soppeng, 13 April 2023.

⁴⁷Kasmawati (48 tahun), Pengurus/Pembina Pondok Pesantren Perguruan Islam Ganra, *Wawancara*, Soppeng, 3 Mei 2023.

Kiai Sulaiman selaku pimpinan pesantren menambahkan:

Dukungan moral juga tidak boleh diabaikan. Dukungan ini menciptakan semangat positif di antara santri dan tim pengurus pesantren. Masyarakat yang mendukung secara moral memberikan motivasi tambahan untuk terus berkontribusi dalam pendidikan agama dan moral.

Selain itu, dalam konteks bagaimana Pondok Pesantren Ganra berupaya untuk memperkuat keterlibatan masyarakat dalam pesantren, Rudhi selaku pembina memberikan informasi bahwa:

Kami berupaya untuk menjalin hubungan yang baik dengan masyarakat sekitar. Kami secara rutin berkomunikasi dengan mereka, mengadakan pertemuan terbuka, dan melibatkan mereka dalam proses pengambilan keputusan yang berkaitan dengan pesantren. Selain itu, kami juga mengadakan kegiatan terbuka seperti pengajian, ceramah, dan hari-hari besar Islam yang melibatkan masyarakat secara aktif.⁴⁸

Pembina lain, dalam hal ini juga menambahkan:

Selain itu, kami menyediakan informasi tentang program beasiswa atau dukungan keuangan kepada santri yang kurang mampu, dan masyarakat sering memberikan dukungan finansial dalam hal ini. Ini adalah contoh konkret tentang bagaimana kami menghubungkan pesantren dengan kebutuhan masyarakat.⁴⁹

Dari wawancara ini, peneliti dapat menyimpulkan bahwa dukungan aktif dari masyarakat setempat adalah faktor kunci dalam kelangsungan dan efektivitas Pondok Pesantren Ganra. Dukungan finansial, partisipasi dalam kegiatan, dan dukungan moral semuanya berdampak positif pada pesantren. Upaya pengelola untuk memperkuat keterlibatan masyarakat termasuk menjalin komunikasi yang baik dan melibatkan mereka dalam proses pengambilan keputusan pesantren. Ini menciptakan ikatan yang erat antara pesantren dan masyarakat sekitarnya serta memastikan kelanjutan pendidikan agama yang berkualitas.

⁴⁸Rudhi (31 tahun), Pembina Pondok Pesantren Perguruan Islam Ganra, *Wawancara*, Soppeng, 15 April 2023.

⁴⁹Hasbi Yahya (30 tahun), Pembina Pondok Pesantren Perguruan Islam Ganra, *Wawancara*, Soppeng, 28 April 2023.

Dengan demikian, berdasarkan hasil wawancara dengan pimpinan dan pengurus/pembina Pondok Pesantren Perguruan Islam Ganra tentang dukungan dari masyarakat setempat, dalam konteks ini menghasilkan beberapa temuan kunci:

- 1) Dukungan aktif masyarakat sebagai fondasi kelangsungan pesantren: bahwa dukungan aktif dari masyarakat setempat adalah fondasi bagi kelangsungan pesantren. Pesantren tidak dapat beroperasi secara efektif tanpa dukungan finansial, partisipasi dalam kegiatan pesantren, dan dukungan moral dari masyarakat.
- 2) Dukungan finansial memungkinkan biaya pendidikan terjangkau: Dukungan finansial dari masyarakat memungkinkan pesantren untuk menjaga biaya pendidikan tetap terjangkau. Sumbangan dari masyarakat membantu pesantren mengatasi tantangan keuangan dan memastikan bahwa pendidikan agama yang berkualitas dapat diakses oleh lebih banyak individu.
- 3) Partisipasi masyarakat menciptakan rasa kepemilikan: Partisipasi aktif masyarakat dalam kegiatan pesantren menciptakan rasa kepemilikan terhadap pesantren. Hal ini menciptakan ikatan yang erat antara pesantren dan masyarakat, yang pada gilirannya memperkuat peran sosial pesantren dalam masyarakat.
- 4) Dukungan moral meningkatkan semangat santri dan tim pengurus: Dukungan moral dari masyarakat memiliki dampak positif pada semangat santri dan tim pengurus pesantren. Masyarakat yang mendukung secara moral memberikan motivasi tambahan untuk terus berkontribusi dalam masyarakat.

Dalam keseluruhan, temuan-temuan ini menyoroti pentingnya dukungan aktif dari masyarakat setempat dalam menjaga dan memperkuat peran pesantren dalam memberikan pendidikan agama dan moral. Dukungan finansial, partisipasi dalam kegiatan, dan dukungan moral, semua berkontribusi pada kelangsungan pesantren dan membantu memastikan bahwa pendidikan agama yang berkualitas tetap dapat diakses oleh banyak individu dalam masyarakat.

d. Dukungan dari pemerintah

Pesantren, sebagai lembaga pendidikan Islam, memiliki peran yang penting dalam masyarakat. Dukungan dari pemerintah dalam bentuk bantuan dan pengakuan hukum dapat menjadi faktor kunci dalam memperluas layanan pesantren dan meningkatkan infrastruktur serta kualitas pendidikan yang disediakan.

Dalam konteks ini, peneliti telah melakukan wawancara dengan pimpinan dan pengurus atau pembina Pondok Pesantren Perguruan Islam Ganra mengenai pentingnya dukungan dari pemerintah dalam menjalankan peran pesantren. Dalam wawancara ini, mereka membagikan pandangan dan pengalaman mereka tentang bagaimana dukungan dari pemerintah setempat memengaruhi pesantren serta apa yang dapat dilakukan oleh pemerintah untuk lebih mendukung pesantren dalam melaksanakan tugasnya.

Wawancara dengan Kiai Sulaiman, selaku pimpinan Pondok Pesantren Ganra, memberikan informasi, bahwa:

Dukungan dari pemerintah adalah faktor dalam memperluas layanan dan infrastruktur pesantren. Bantuan dari pemerintah dapat membantu kami untuk meningkatkan fasilitas pendidikan dan sarana fisik pesantren. Selain itu, pengakuan hukum juga memberikan legitimasi bagi pesantren dalam menyelenggarakan pendidikan Islam.⁵⁰

⁵⁰Sulaiman (50 tahun), Pimpinan Pondok Pesantren Perguruan Islam Ganra, *Wawancara*, Soppeng, 13 April 2023.

Selain itu, terkait dengan jenis dukungan dari pemerintah yang paling berdampak bagi Pondok Pesantren Ganra, Kiai Sulaiman, selaku pimpinan pesantren mengungkapkan:

Dukungan pemerintah yang paling berdampak bagi kami adalah bantuan keuangan untuk pembangunan dan pemeliharaan fasilitas pesantren. Ini membantu kami untuk memberikan lingkungan belajar yang lebih baik bagi santri. Selain itu, dukungan dalam bentuk pelatihan atau *workshop* untuk tenaga pendidik juga sangat berarti.⁵¹

Rudhi, selaku pembina menambahkan:

Pengakuan hukum juga penting. Ini memberikan legitimasi kepada pesantren kami dan memastikan bahwa kami dapat beroperasi dengan aman dan sesuai dengan regulasi yang berlaku.⁵²

Selanjutnya, peneliti menanyakan upaya yang telah dilakukan oleh Pondok Pesantren Ganra untuk mendapatkan dukungan dari pemerintah, Kasmawati selaku pengurus/pembina, menuturkan:

Kami secara aktif berkomunikasi dengan pemerintah setempat untuk menjalin kerjasama. Kami mengajukan proposal pembangunan dan pengembangan pesantren yang disertai dengan rincian anggaran dan rencana kerja. Selain itu, kami juga selalu berusaha untuk mematuhi semua regulasi yang berlaku agar dapat memenuhi syarat pengakuan hukum.⁵³

Pimpinan Pesantren Ganra, dalam hal ini Kiai Sulaiman, juga menambahkan

Kami juga terlibat dalam dialog terbuka dengan pemerintah, menyampaikan peran pesantren dalam pendidikan agama dan moral masyarakat. Kami berusaha menjelaskan kontribusi pesantren bagi perkembangan karakter generasi muda dan stabilitas sosial.⁵⁴

Dari wawancara ini, peneliti dapat menyimpulkan bahwa dukungan dari pemerintah, baik dalam bentuk bantuan finansial maupun pengakuan hukum,

⁵¹Sulaiman (50 tahun), Pimpinan Pondok Pesantren Perguruan Islam Ganra, *Wawancara*, Soppeng, 13 April 2023.

⁵²Rudhi (31 tahun), Pembina Pondok Pesantren Perguruan Islam Ganra, *Wawancara*, Soppeng, 15 April 2023.

⁵³Kasmawati (48 tahun), Pengurus/Pembina Pondok Pesantren Perguruan Islam Ganra, *Wawancara*, Soppeng, 3 Mei 2023.

⁵⁴Sulaiman (50 tahun), Pimpinan Pondok Pesantren Perguruan Islam Ganra, *Wawancara*, Soppeng, 13 April 2023.

adalah faktor penting dalam membantu Pondok Pesantren Ganra dalam memperluas layanan dan meningkatkan kualitas pendidikan yang disediakan. Dukungan ini membantu pesantren untuk meningkatkan fasilitas pendidikan, melatih tenaga pendidik, dan memastikan keberlangsungan operasional pesantren. Upaya pengelola pesantren untuk menjalin kerjasama dan mematuhi regulasi juga merupakan langkah penting dalam mendapatkan dukungan pemerintah yang lebih besar.

Dengan demikian, berdasarkan hasil wawancara dengan pimpinan dan pengurus/pembina Pondok Pesantren Perguruan Islam Ganra mengenai dukungan dari pemerintah, dalam konteks ini menghasilkan beberapa temuan kunci:

- 1) Dukungan finansial untuk pembangunan dan pemeliharaan fasilitas: Dukungan finansial dari pemerintah, dalam bentuk bantuan untuk pembangunan dan pemeliharaan fasilitas pesantren, memiliki dampak yang signifikan. Ini membantu pesantren meningkatkan infrastruktur pendidikan dan menciptakan lingkungan belajar yang lebih baik bagi santri.
- 2) Dukungan dalam bentuk pelatihan dan *workshop*: Selain bantuan finansial, dukungan pemerintah dalam bentuk pelatihan atau *workshop* untuk tenaga pendidik pesantren juga sangat berarti. Ini membantu meningkatkan kualitas pendidikan yang disediakan oleh pesantren.
- 3) Pengakuan hukum memberikan legitimasi: Pengakuan hukum pesantren oleh pemerintah memberikan legitimasi bagi pesantren dalam menyelenggarakan pendidikan Islam. Ini memastikan bahwa pesantren dapat beroperasi dengan aman dan sesuai dengan regulasi yang berlaku.
- 4) Komunikasi dan kerjasama dengan pemerintah setempat: Pesantren aktif berkomunikasi dengan pemerintah setempat untuk menjalin kerjasama. Pengajuan proposal pembangunan dan pengembangan pesantren yang

disertai dengan rincian anggaran dan rencana kerja adalah salah satu upaya yang dilakukan untuk mendapatkan dukungan pemerintah.

- 5) Dialog terbuka tentang peran pesantren: Pesantren terlibat dalam dialog terbuka dengan pemerintah, menjelaskan peran pesantren dalam masyarakat. Ini membantu pemerintah memahami kontribusi pesantren terhadap perkembangan masyarakat dan stabilitas sosial.

Dalam keseluruhan, temuan-temuan ini menunjukkan bahwa dukungan dari pemerintah dalam bentuk bantuan finansial, pelatihan, dan pengakuan hukum sangat penting bagi Pondok Pesantren Ganra. Upaya pengelola pesantren dalam berkomunikasi, berkerjasama dengan pemerintah setempat, dan menjelaskan peran pesantren dalam masyarakat juga merupakan faktor penting dalam mendapatkan dukungan pemerintah yang lebih besar. Dukungan ini membantu pesantren dalam memperluas layanan dan meningkatkan kualitas pendidikan Islam yang disediakan.

e. Letak geografis yang strategis

Letak geografis sebuah Pondok Pesantren dapat memiliki dampak signifikan terhadap aksesibilitas pesantren tersebut bagi masyarakat. Letak yang strategis dapat memudahkan masyarakat, terutama mereka yang tinggal di sekitarnya, untuk mengakses pesantren. Ini pada gilirannya dapat mendukung peningkatan jumlah santri dan memperkuat peran pesantren dalam memberikan pendidikan.

Dalam konteks ini, peneliti telah melakukan wawancara dengan pimpinan dan pengurus atau pembina Pondok Pesantren Perguruan Islam Ganra mengenai pentingnya letak geografis yang strategis bagi pesantren. Dalam wawancara ini, mereka membagikan pandangan dan pengalaman mereka tentang bagaimana

letak geografis pesantren memengaruhi aksesibilitasnya dan bagaimana hal ini berkontribusi pada peran pesantren dalam masyarakat.

Wawancara dengan Kiai Sulaiman, selaku pimpinan Pondok Pesantren Ganra, menuturkan terkait letak geografis yang strategis dapat memengaruhi Pondok Pesantren Ganra dalam memberikan pendidikan:

Letak geografis yang strategis sangat penting bagi pesantren kami. Kami berada di lokasi yang mudah dijangkau oleh masyarakat sekitar. Ini memudahkan santri, terutama mereka yang tinggal di sekitarnya, untuk mengakses pesantren tanpa kesulitan yang berarti. Hal ini pada gilirannya mendukung peningkatan jumlah santri.⁵⁵

Selanjutnya, dalam hal yang telah dilakukan Pondok Pesantren Ganra untuk memanfaatkan letak geografis yang strategis ini, Kiai Sulaiman, selaku pimpinan pesantren, mengungkapkan:

Kami telah mengambil beberapa langkah untuk memanfaatkan letak geografis kami dengan lebih baik. Salah satunya adalah dengan memberikan informasi tentang pesantren kami kepada masyarakat sekitar. Kami juga membuka pintu pesantren untuk kunjungan terbuka dan acara terbuka, seperti ceramah agama atau pengajian, yang dapat diikuti oleh masyarakat umum.⁵⁶

Kiai Sulaiman, menambahkan lagi:

Selain itu, kami juga menjalin hubungan yang erat dengan masjid-masjid terdekat dan komunitas lokal. Ini membantu kami menjalankan program-program pendidikan agama di luar pesantren, sehingga lebih banyak orang dapat mengaksesnya tanpa harus tinggal di pesantren.⁵⁷

Adapun terkait dengan letak geografis yang strategis ini berkontribusi pada peran sosial Pondok Pesantren Ganra dalam masyarakat, Kiai Sulaiman, selaku pimpinan pesantren menuturkan:

Letak geografis yang strategis memungkinkan kami menjadi bagian yang lebih terintegrasi dalam masyarakat. Kami dapat berinteraksi dengan masyarakat sekitar secara lebih aktif dan berkontribusi pada kegiatan-

⁵⁵Sulaiman (50 tahun), Pimpinan Pondok Pesantren Perguruan Islam Ganra, *Wawancara*, Soppeng, 13 April 2023.

⁵⁶Sulaiman (50 tahun), Pimpinan Pondok Pesantren Perguruan Islam Ganra, *Wawancara*, Soppeng, 13 April 2023.

⁵⁷Sulaiman (50 tahun), Pimpinan Pondok Pesantren Perguruan Islam Ganra, *Wawancara*, Soppeng, 13 April 2023.

kegiatan sosial dan keagamaan di wilayah ini. Ini memperkuat peran sosial pesantren kami sebagai pusat pendidikan Islam di daerah ini.⁵⁸

Dari wawancara ini, kita dapat menyimpulkan bahwa letak geografis yang strategis memainkan peran penting dalam mendukung aksesibilitas pesantren bagi masyarakat. Hal ini memudahkan masyarakat, khususnya mereka yang tinggal di sekitarnya, untuk mengakses pesantren dan dapat berkontribusi pada peningkatan jumlah santri. Selain itu, letak geografis yang strategis juga memungkinkan pesantren untuk lebih terintegrasi dalam masyarakat, berinteraksi dengan komunitas sekitar, dan memperkuat perannya sebagai pusat pendidikan Islam Khususnya di Kec. Ganra.

Dengan demikian, berdasarkan hasil wawancara dengan pimpinan dan pengurus/pembina Pondok Pesantren Perguruan Islam Ganra mengenai letak geografis yang strategis, penelitian ini menghasilkan beberapa temuan kunci:

- 1) Letak geografis yang strategis memudahkan aksesibilitas pesantren bagi masyarakat, terutama mereka yang tinggal di sekitarnya. Hal ini mengurangi hambatan fisik yang mungkin dihadapi oleh calon santri dalam mencapai pesantren.
- 2) Aksesibilitas yang baik akibat letak geografis yang strategis dapat mendukung peningkatan jumlah santri. Santri yang tinggal dekat dengan pesantren memiliki kemudahan.
- 3) Pesantren dapat memanfaatkan letaknya yang strategis untuk berinteraksi lebih aktif dengan masyarakat setempat. Ini mencakup kegiatan seperti kunjungan terbuka, ceramah agama, dan pengajian yang dapat diikuti oleh masyarakat umum.

⁵⁸Sulaiman (50 tahun), Pimpinan Pondok Pesantren Perguruan Islam Ganra, *Wawancara*, Soppeng, 13 April 2023.

- 4) Letak geografis yang strategis, pesantren menjadi lebih terintegrasi dalam masyarakat. Pesantren dapat berkontribusi pada kegiatan sosial dan keagamaan di wilayah, memperkuat peran sosialnya sebagai pusat pendidikan Islam di daerah tersebut.

Dalam keseluruhan, temuan-temuan ini menunjukkan bahwa letak geografis yang strategis memiliki dampak positif terhadap Pondok Pesantren Ganra. Hal ini tidak hanya memudahkan aksesibilitas santri dan mendukung peningkatan jumlah santri, tetapi juga memungkinkan pesantren untuk lebih terlibat dalam masyarakat sekitar dan memperkuat peran sosialnya sebagai lembaga pendidikan Islam yang berkontribusi pada perkembangan agama dan moral masyarakat.

Oleh karena itu, dalam konteks faktor pendukung peranan Pondok Pesantren Perguruan Islam Ganra dalam masyarakat yang telah diuraikan di atas, memberikan penjelasan tentang faktor pendukung peranan Pondok Pesantren Perguruan Islam Ganra dalam masyarakat, termasuk kinerja pengurus dan pendidik yang baik, biaya pendidikan terjangkau, dukungan dari masyarakat, dukungan dari pemerintah, dan letak geografis yang strategis. Faktor-faktor ini memiliki dampak positif dalam memperkuat peran pesantren dalam memberikan pendidikan agama dan moral kepada masyarakat serta memperkuat keterlibatan pesantren dengan komunitas sekitarnya.

2. Faktor Penghambat

a. Kurangnya lahan untuk perluasan yayasan

Dalam konteks ini, salah satu faktor penghambat yang dapat memengaruhi pesantren adalah kurangnya lahan untuk perluasan dan pengembangan infrastruktur. Dalam bagian berikut, peneliti akan menjelaskan

hasil wawancara dengan pimpinan dan pengurus atau pembina Pondok Pesantren Perguruan Islam Ganra mengenai faktor penghambat ini.

Wawancara dengan Kiai Sulaiman, selaku pimpinan pesantren terkait dengan kurangnya lahan ini memengaruhi Pondok Pesantren Perguruan Islam Ganra dalam menjalankan perannya:

Faktor yang menghambat pelaksanaan peranannya sebagai fasilitator, edukator, motivator, dan mobilisator di masyarakat. Ketika yayasan atau organisasi tidak memiliki akses yang cukup ke lahan atau fasilitas yang diperlukan untuk menyelenggarakan program-programnya, ini dapat menghambat kemampuan pesantren untuk memberikan layanan dan dukungan kepada masyarakat.⁵⁹

Kiai Sulaiman juga menambahkan:

Dalam beberapa tahun terakhir, pesantren kami telah berkembang pesat, dan kebutuhan akan lahan tambahan menjadi sangat penting. Kami ingin memperluas fasilitas pendidikan, membangun gedung baru, dan menambah sarana pendukung lainnya, tetapi lahan yang tersedia saat ini sangat terbatas. Hal ini membatasi kami dalam mengimplementasikan rencana pengembangan kami.⁶⁰

Kasmawati, selaku pengurus/pembina, menambahkan:

Kurangnya lahan juga memengaruhi kegiatan santri di pesantren. Ruang terbuka yang luas sangat dibutuhkan untuk kegiatan fisik dan olahraga santri. Keterbatasan lahan ini dapat membatasi kemampuan kami untuk menyediakan fasilitas yang memadai untuk itu.⁶¹

Selanjutnya peneliti dalam mendalami hal ini, menanyakan terkait upaya yang telah dilakukan pesantren untuk mengatasi kendala kurangnya lahan ini, Rudhi selaku pembina menuturkan:

Kami telah melakukan beberapa upaya untuk mengatasi kendala kurangnya lahan. Salah satunya adalah dengan mencari lahan tambahan yang tersedia di sekitar pesantren. Namun, hal ini tidak selalu mudah karena harganya tinggi. Kami juga mencari dukungan dari pemerintah setempat untuk

⁵⁹Sulaiman (50 tahun), Pimpinan Pondok Pesantren Perguruan Islam Ganra, *Wawancara*, Soppeng, 13 April 2023

⁶⁰Sulaiman (50 tahun), Pimpinan Pondok Pesantren Perguruan Islam Ganra, *Wawancara*, Soppeng, 13 April 2023.

⁶¹Kasmawati (48 tahun), Pengurus/Pembina Pondok Pesantren Perguruan Islam Ganra, *Wawancara*, Soppeng, 3 Mei 2023.

membantu kami dalam mencari lahan tambahan atau memberikan izin penggunaan lahan yang sudah ada.⁶²

Kiai Sulaiman, selaku pimpinan pesantren menambahkan:

Selain itu, kami juga mencoba memaksimalkan pemanfaatan lahan yang tersedia saat ini dengan cara yang lebih efisien. Kami merencanakan tata ruang yang baik dan membangun fasilitas yang multifungsi untuk memenuhi berbagai kebutuhan.⁶³

Kasmawati, selaku pengurus/pembina juga menambahkan:

Kami juga menggalang dukungan dari masyarakat setempat. Beberapa donatur telah membantu kami dalam mencari lahan tambahan atau memberikan sumbangan finansial untuk pembelian lahan. Dukungan dari masyarakat ini sangat berarti bagi kami dalam mengatasi kendala ini.⁶⁴

Lebih lanjut, dalam hal upaya-upaya yang telah dilakukan oleh pesantren, peneliti menanyakan harapan pesantren untuk mengatasi kendala kurangnya lahan ini dan terus menjalankan perannya dalam masyarakat, Kiai Sulaiman, memberi tanggapan, bahwa:

Harapan kami adalah dapat menemukan solusi untuk kendala kurangnya lahan ini dalam waktu yang tidak terlalu lama. Kami ingin terus mengembangkan pesantren untuk memberikan pendidikan yang berkualitas kepada masyarakat. Dengan dukungan dari berbagai pihak, kami optimis bahwa kami dapat mengatasi kendala ini dan terus memberikan kontribusi positif bagi masyarakat.⁶⁵

Dalam hasil wawancara ini, kurangnya lahan untuk perluasan yayasan merupakan faktor penghambat yang dihadapi oleh Pondok Pesantren Perguruan Islam Ganra. Kendala ini mempengaruhi kemampuan pesantren untuk mengembangkan fasilitas pendidikan, menyediakan ruang terbuka untuk kegiatan santri, dan merencanakan pengembangan masa depan. Meskipun pesantren telah melakukan berbagai upaya untuk mengatasi masalah ini, dukungan dari berbagai

⁶² Rudhi (31 tahun), Pembina Pondok Pesantren Perguruan Islam Ganra, *Wawancara*, Soppeng, 15 April 2023.

⁶³ Sulaiman (50 tahun), Pimpinan Pondok Pesantren Perguruan Islam Ganra, *Wawancara*, Soppeng, 13 April 2023.

⁶⁴ Kasmawati (48 tahun), Pengurus/Pembina Pondok Pesantren Perguruan Islam Ganra, *Wawancara*, Soppeng, 3 Mei 2023.

⁶⁵ Sulaiman (50 tahun), Pimpinan Pondok Pesantren Perguruan Islam Ganra, *Wawancara*, Soppeng, 13 April 2023.

pihak, termasuk pemerintah dan masyarakat, sangat diperlukan untuk mengatasi kendala ini dan memastikan pesantren dapat terus menjalankan perannya dalam membentuk karakter dan moral generasi muda.

Dengan demikian, berdasarkan hasil wawancara dengan pimpinan dan pengurus atau pembina Pondok Pesantren Perguruan Islam Ganra mengenai faktor penghambat kurangnya lahan untuk perluasan yayasan, berikut adalah temuan-temuan yang didapatkan:

- 1) Kurangnya lahan untuk perluasan pesantren merupakan kendala utama yang dihadapi oleh Pondok Pesantren Perguruan Islam Ganra. Dalam beberapa tahun terakhir, pesantren telah mengalami pertumbuhan pesat, dan kebutuhan akan lahan tambahan menjadi sangat penting.
- 2) Kurangnya lahan membatasi kemampuan pesantren untuk mengembangkan fasilitas pendidikan, seperti membangun gedung baru, ruang kelas, dan sarana pendukung lainnya. Hal ini memengaruhi efektivitas pesantren dalam menyediakan layanan pendidikan berkualitas.
- 3) Selain pengembangan infrastruktur, kurangnya lahan juga memengaruhi kegiatan santri di pesantren. Keterbatasan ruang terbuka menghambat pelaksanaan kegiatan fisik, olahraga, dan aktivitas lain yang diperlukan untuk pengembangan fisik dan mental santri.
- 4) Pesantren telah melakukan berbagai upaya untuk mengatasi kendala kurangnya lahan. Upaya tersebut termasuk pencarian lahan tambahan di sekitar pesantren, mencari dukungan dari pemerintah setempat, dan penggalangan dukungan dari masyarakat dan donatur untuk pembelian lahan tambahan.
- 5) Pesantren juga mencoba memaksimalkan pemanfaatan lahan yang tersedia saat ini dengan merencanakan tata ruang yang baik dan membangun

fasilitas yang multifungsi. Ini bertujuan untuk memenuhi berbagai kebutuhan pesantren meskipun dalam ruang yang terbatas.

- 6) Pesantren memiliki harapan besar untuk menemukan solusi terhadap kendala kurangnya lahan ini dalam waktu yang tidak terlalu lama. Mereka berharap dapat terus mengembangkan pesantren untuk memberikan pendidikan agama dan moral berkualitas kepada masyarakat. Dengan dukungan dari berbagai pihak, mereka optimis dapat mengatasi kendala ini dan terus memberikan kontribusi positif bagi masyarakat.

Secara keseluruhan, pembahasan ini menggarisbawahi pentingnya dukungan dari pemerintah dan masyarakat dalam mengatasi kendala kurangnya lahan yang dihadapi oleh pesantren. Dalam rangka menjalankan peran pentingnya dalam pendidikan agama dan moral, pesantren perlu mendapatkan perhatian dan dukungan yang memadai dalam pemenuhan kebutuhan lahan dan pengembangan infrastruktur.

b. Kurangnya tenaga pengajar atau pembina yang berkualitas

Selanjutnya, kendala yang cukup signifikan adalah kurangnya tenaga pengajar atau pembina yang berkualitas. Dalam konteks ini, peneliti telah melakukan wawancara dengan pimpinan dan pengurus atau pembina Pondok Pesantren Ganra untuk menggali lebih dalam mengenai faktor penghambat ini serta upaya yang telah dilakukan untuk mengatasi kendala tersebut. Berikut adalah hasil wawancara tersebut.

Wawancara dengan Kiai Sulaiman, Pimpinan Pondok Pesantren Ganra, mengenai kurangnya tenaga pengajar/pembina:

Dalam menjalankan peran kami dalam mendidik generasi muda, kita memerlukan pembina yang mumpuni dalam bidang agama dan juga memiliki kemampuan mengajar yang baik. Sayangnya, menarik dan

mempertahankan tenaga pengajar seperti ini bukanlah hal yang mudah. Itulah yang kami rasakan saat ini.⁶⁶

Selanjutnya wawancara dengan Kasmawati, selaku pengurus/pembina Pondok Pesantren Ganra, mengenai upaya mengatasi kurangnya tenaga pengajar/pembina:

Kami telah melakukan beberapa upaya untuk mengatasi masalah kurangnya tenaga pengajar. Salah satunya adalah dengan menjalin kerjasama dengan lembaga-lembaga pendidikan agama terkemuka untuk meminta bantuan tenaga pengajar tamu. Selain itu, kami juga memberikan pelatihan dan pengembangan kepada guru-guru kami yang sudah ada agar mereka dapat lebih berkualitas dalam mengajar.⁶⁷

Wawancara dengan Ali Musyafa, salah seorang Pembina di Pondok Pesantren Ganra, mengenai harapan dan peran penting tenaga pengajar/pembina:

Saya sangat mengharapkan agar kami dapat menarik dan mempertahankan tenaga pengajar dan pembina yang berkualitas. Mereka adalah tulang punggung dalam pendidikan pesantren ini. Kualitas pendidikan yang kami berikan sangat bergantung pada mereka. Dengan dukungan dan upaya bersama, kami yakin kami dapat mengatasi tantangan ini dan terus memberikan pendidikan agama yang berkualitas bagi generasi muda.⁶⁸

Dari hasil wawancara ini, terlihat bahwa kurangnya tenaga pengajar atau pembina yang berkualitas merupakan faktor penghambat yang signifikan dalam pendidikan di Pondok Pesantren Ganra. Namun, pesantren ini telah melakukan berbagai upaya untuk mengatasi masalah ini, termasuk kerjasama dengan lembaga-lembaga pendidikan agama dan pelatihan bagi tenaga pengajar yang sudah ada. Dengan peran penting tenaga pengajar yang berkualitas, pesantren ini tetap berkomitmen untuk memberikan pendidikan yang baik bagi masyarakat.

Dengan demikian, berdasarkan hasil wawancara dengan pimpinan dan pengurus atau pembina Pondok Pesantren Ganra mengenai kurangnya tenaga

⁶⁶Sulaiman (50 tahun), Pimpinan Pondok Pesantren Perguruan Islam Ganra, *Wawancara*, Soppeng, 13 April 2023.

⁶⁷Kasmawati (48 tahun), Pengurus/Pembina Pondok Pesantren Perguruan Islam Ganra, *Wawancara*, Soppeng, 3 Mei 2023.

⁶⁸Ali Musyafa (31 tahun), Pembina Pondok Pesantren Perguruan Islam Ganra, *Wawancara*, Soppeng, 23 April 2023.

pengajar atau pembina yang berkualitas, pembahasan ini menemukan beberapa temuan penting:

- 1) Kurangnya tenaga pengajar yang berkualitas sebagai tantangan utama: Kurangnya tenaga pengajar atau pembina yang berkualitas diidentifikasi sebagai salah satu tantangan utama yang dihadapi oleh Pondok Pesantren Ganra.
- 2) Kerjasama dengan lembaga pendidikan/pesantren terkemuka: Untuk mengatasi kendala kurangnya tenaga pengajar berkualitas, pesantren telah menjalin kerjasama dengan lembaga-lembaga pesantren terkemuka. Kerjasama ini memungkinkan untuk mendapatkan bantuan tenaga pengajar tamu yang memiliki keahlian dalam bidang agama.
- 3) Pelatihan dan pengembangan tenaga pengajar: Pesantren juga memberikan pelatihan dan pengembangan kepada guru-guru yang sudah ada agar dapat meningkatkan kualitas mengajar. Upaya ini bertujuan untuk memaksimalkan potensi tenaga pengajar yang sudah ada.
- 4) Peran penting tenaga pengajar dalam kualitas pendidikan: Para pembina dan pimpinan pesantren mengakui bahwa tenaga pengajar atau pembina yang berkualitas memiliki peran kunci dalam menjaga dan meningkatkan kualitas pendidikan di pesantren. Kualitas pendidikan yang diberikan sangat bergantung pada kompetensi dan dedikasi mereka.
- 5) Harapan untuk meningkatkan kualitas tenaga pengajar: Terlepas dari tantangan yang dihadapi, pesantren memiliki harapan besar untuk terus meningkatkan kualitas tenaga pengajar atau pembina mereka. Dengan dukungan dan upaya bersama, mereka percaya bahwa kendala ini dapat diatasi, dan pendidikan agama yang berkualitas dapat terus diberikan kepada generasi muda.

Secara keseluruhan, dalam konteks ini, menggarisbawahi pentingnya kualitas tenaga pengajar dalam konteks pendidikan pesantren. Dengan berbagai upaya dan kerjasama dengan lembaga-lembaga terkemuka, pesantren berkomitmen untuk mengatasi kendala kurangnya tenaga pengajar berkualitas dan terus memberikan pendidikan agama yang berkualitas bagi masyarakat, dalam hal ini mengacu pada peranan pondok pesantren sebagai edukator.

c. Sarana dan prasarana yang belum memadai

Selanjutnya adalah kurangnya sarana dan prasarana yang memadai. Infrastruktur yang kurang memadai, termasuk bangunan yang kurang layak dan fasilitas terbatas, dapat menghambat pelaksanaan peran Pondok Pesantren dalam masyarakat.

Dalam upaya untuk memahami dampak dan upaya yang telah dilakukan dalam mengatasi masalah ini, peneliti melakukan serangkaian wawancara dengan pimpinan dan pengurus atau pembina Pondok Pesantren Ganra. Wawancara ini bertujuan untuk menggali lebih dalam mengenai faktor penghambat ini serta strategi yang telah diterapkan untuk mengatasi kendala ini.

Wawancara dengan Kiai Sulaiman, Pimpinan Pondok Pesantren Ganra, mengenai infrastruktur yang kurang memadai, mengemukakan:

Infrastruktur yang kurang memadai adalah salah satu tantangan serius yang kami hadapi di Pondok Pesantren Ganra. Bangunan kami sudah tua dan membutuhkan perbaikan, dan fasilitas yang terbatas menghambat berbagai kegiatan, termasuk kegiatan pendidikan dan keagamaan.⁶⁹

Kasmawati, selaku pengurus/pembina Pondok Pesantren Ganra, mengenai upaya memperbaiki sarana dan prasarana, mengemukakan:

Kami menyadari pentingnya memiliki sarana dan prasarana yang memadai untuk mendukung pendidikan dan kegiatan di pesantren. Kami telah berusaha untuk memperbaiki bangunan yang ada dan merencanakan

⁶⁹Sulaiman (50 tahun), Pimpinan Pondok Pesantren Perguruan Islam Ganra, *Wawancara*, Soppeng, 13 April 2023.

pembangunan fasilitas yang lebih modern. Namun, terbatasnya sumber daya keuangan menjadi kendala dalam upaya ini.⁷⁰

Adapun wawancara dengan Rudhi, salah seorang pembina di Pondok Pesantren Ganra, mengenai harapan dan dukungan yang diperlukan:

Harapan kami adalah bisa meningkatkan infrastruktur pesantren agar lebih memadai. Infrastruktur yang baik akan mendukung pendidikan yang lebih baik pula. Kami sangat mengharapkan dukungan dari berbagai pihak, baik pemerintah, donatur, maupun masyarakat, untuk mewujudkan perbaikan ini.⁷¹

Terlihat dari hasil wawancara ini bahwa infrastruktur yang kurang memadai merupakan faktor penghambat yang signifikan dalam peran Pondok Pesantren Ganra dalam masyarakat. Meskipun pesantren telah berusaha untuk memperbaiki sarana dan prasarana yang ada, dukungan finansial dan bantuan dari berbagai pihak sangat dibutuhkan untuk mewujudkan perbaikan ini. Infrastruktur yang memadai akan mendukung pesantren dalam memberikan pendidikan dan pengajaran yang lebih baik, sehingga pesantren dapat terus menjalankan peran pentingnya dalam masyarakat.

Berdasarkan hasil wawancara dengan pimpinan dan pengurus atau pembina Pondok Pesantren Ganra, dengan demikian dapat disimpulkan beberapa temuan penelitian terkait kurangnya sarana dan prasarana yang memadai sebagai faktor penghambat dalam peran pesantren dalam masyarakat:

- 1) Infrastruktur yang tua: Infrastruktur pesantren, termasuk bangunan, telah menjadi tua dan memerlukan perbaikan. Bangunan yang kurang layak dapat menghambat berbagai kegiatan, termasuk pendidikan dan keagamaan. Demikian sehingga peranannya sebagai dalam masyarakat kurang maksimal

⁷⁰Kasmawati (48 tahun), Pengurus/Pembina Pondok Pesantren Perguruan Islam Ganra, *Wawancara*, Soppeng, 3 Mei 2023.

⁷¹Rudhi (31 tahun), Pembina Pondok Pesantren Perguruan Islam Ganra, *Wawancara*, Soppeng, 15 April 2023.

- 2) Fasilitas terbatas: Fasilitas yang terbatas di pesantren juga menjadi kendala dalam menjalankan berbagai kegiatan. Terbatasnya fasilitas dapat mempengaruhi peranannya sebagai fasilitator dalam masyarakat dalam hal ini fasilitas pendidikan dan pengajaran yang dapat diberikan oleh pesantren.
- 3) Keterbatasan sumber daya keuangan: Upaya untuk memperbaiki sarana dan prasarana terkendala oleh keterbatasan sumber daya keuangan. Hal ini mencerminkan pentingnya dukungan finansial eksternal untuk memperbaiki infrastruktur pesantren. Sehingga pesantren mampu memaksimalkan peranannya dalam masyarakat.

Dalam menghadapi kendala ini, pesantren telah mencoba untuk memperbaiki infrastruktur yang ada dan merencanakan pembangunan fasilitas yang lebih modern. Namun, dukungan dari berbagai pihak, termasuk pemerintah, donatur, dan masyarakat, sangat diperlukan untuk mewujudkan perbaikan ini. Infrastruktur yang memadai akan mendukung pesantren dalam memberikan pendidikan dan pengajaran yang lebih baik kepada masyarakat, sehingga pesantren dapat terus menjalankan peran pentingnya dalam masyarakat.

BAB V

PENUTUP

A. Kesimpulan

1. Peranan Pondok Pesantren Perguruan Islam Ganra dalam masyarakat di Kecamatan Ganra Kabupaten Soppeng, di antaranya; 1) Peranannya sebagai fasilitator, meliputi; ketersediaan fasilitas pendidikan yang memadai, sumber daya manusia yang kompeten, dan program pelatihan yang relevan, 2) Peranannya sebagai edukator, berperan sebagai lembaga pendidikan yang efektif dalam memenuhi kebutuhan zaman dan membentuk generasi yang kompeten secara spiritual, berpengetahuan, dan terampil yang pada gilirannya berdampak positif pada masyarakat. 3) Peranannya sebagai motivator, meliputi; pengajian yang dilaksanakan pondok pesantren, berpartisipasi dalam kegiatan kearifan lokal yang mempunyai nilai *religius*, dakwah pada bulan suci Ramadhan, perayaan hari-hari besar Islam, dan menjadi teladan baik untuk masyarakat sekitar. 4) Peranannya sebagai mobilisator, meliputi; menadahi anak dari segala lapisan masyarakat, penyelenggaraan Taman Pendidikan Anak (TPA), menjaga tali persaudaraan, mengatasi tantangan dan permasalahan keagamaan.
2. Faktor pendukung dan penghambat peranan Pondok Pesantren Perguruan Islam Ganra dalam Masyarakat, di antaranya; 1) Faktor pendukung, meliputi; a) kinerja pengurus dan pembina yang baik; kesadaran akan tanggung jawab dan komitmen pengelolaan pesantren, b) biaya pendidikan terjangkau; meningkatkan aksesibilitas, partisipasi masyarakat, peran sosial pesantren, c) dukungan dari masyarakat; dukungan aktif masyarakat, dukungan finansial, partisipasi masyarakat menciptakan rasa kepemilikan, dukungan moral meningkatkan semangat, upaya pengelola untuk

memperkuat keterlibatan masyarakat, d) dukungan dari pemerintah; dukungan finansial untuk pembangunan dan pemeliharaan fasilitas, dukungan dalam bentuk pelatihan dan *workshop*, pengakuan hukum memberikan legitimasi, komunikasi dan kerjasama dengan pemerintah setempat, dialog terbuka tentang peran pesantren e) dan letak geografis yang strategis. 2) Faktor penghambat, meliputi; a) kurangnya lahan untuk perluasan yayasan, b) kurangnya tenaga pengajar atau pembina, c) sarana dan prasarana yang belum memadai.

B. Implikasi

Implikasi dari penelitian mengenai peranan Pondok Pesantren Perguruan Islam Ganra dalam masyarakat di Kecamatan Ganra Kabupaten Soppeng, serta faktor pendukung dan penghambatnya, sangat relevan untuk berbagai aspek dalam pengembangan pendidikan, agama, dan kesejahteraan masyarakat. Beberapa implikasi dari penelitian ini mencakup:

1. Penelitian ini menunjukkan bahwa Pondok Pesantren memiliki peran yang signifikan dalam masyarakat dalam menyebarkan pemahaman ajaran Islam. Implikasinya adalah pentingnya dukungan pemerintah dan masyarakat untuk memperkuat peran pesantren dalam pendidikan agama yang mendalam dan relevan dalam masyarakat.
2. Penelitian menyoroti pentingnya peran sosial pesantren dalam masyarakat. Masyarakat dan pemerintah setempat dapat berkolaborasi dengan pesantren untuk menguatkan peran sosialnya dalam memecahkan masalah dan tantangan yang dihadapi oleh masyarakat.
3. Penelitian ini memberikan panduan berharga bagi pesantren, pemerintah, dan masyarakat dalam upaya meningkatkan peran pesantren dalam

masyarakat secara khusus Kecamatan Ganra Kabupaten Soppeng, serta daerah-daerah di negara Indonesia secara umum.



DAFTAR PUSTAKA

- Afif, Ahmad. *Psikologi Kaum Bersarung: Psikologi Remaja Pesantren*, Cet. 1; Makassar-Samata; Alauddin University Press, 2013
- Aly, Abdullah. *Pendidikan Islam Multikultural di Pesantren*, Yogyakarta: PustakaPelajar, 2011.
- Apiyah, dan Suharsiwi. "Pendidikan Karakter Santri di Pondok Pesantren Studi Kasus di Pesantren Al Ihrom Jakarta Barat". *Prosiding Seminar Nasional Penelitian LPPM UMJ*. Vol. 2021.
- Arief, Armai. *Reformasi Pendidikan Islam*, Cet. I; Jakarta: CRSD, 2005.
- Arikunto, Suharsimi. *Prosedur Penelitian: Suatu Pendekatan Praktik*, Cet. XV; Jakarta: Rineka Cipta, 2013.
- Aspandi, Ade. *Pemikiran Nurcholis Majid tentang Pendidikan Pesantren terhadap Kehidupan Sosial Masyarakat*. Diss. IAIN Syekh Nurjati Cirebon, 2015.
- Asrohah, Hanun. *Pelebagaan, Pesantren: Asal Usul dan Perkembangan Pesantren di Jawa*, Cet. 1; Jakarta: Depag RI, 2004.
- Badaruddin, Faudzinaim. "Peranan Kitab Jawi Tasawuf sebagai Medium Transmisi Ilmu Islam kepada Masyarakat Melayu Nusantara". *International Journal of Islamic Thought* 1, 2012
- Bangilan, Misbah Zainul Musthoma, Tafsir Jalalain (Ma'na), Surabaya:Al Hidayah.
- Chandra, Pasmah. "Peran Pondok Pesantren dalam Membentuk Karakter Bangsa Santri di Era Disrupsi". *Belajea: Jurnal Pendidikan Islam* 5, no 2, 2020.
- Damopolii, Muljono. *Pesantren Modern IMIM Pencetak Muslim Modern*. (Makassar-Samata; Alauddin University Press, 2011.
- Darmadi, Hamid. *Metode Penelitian Pendidikan*, Cet. II; Bandung: CV Alfabeta, 2011
- Daulay, Haidar Putra. *Sejarah Pertumbuhan dan Pembaruan Pendidikan Islam di Indonesia*, Cet. I; Jakarta: Kencana Prenada Media Group, 2007.
- Departemen Agama RI, *Al-Qu'ran dan Terjemahannya Transliterasi Arab-Latin Model Per Baris*, Semarang; CV. Asy Syifa, 2001.
- Departemen Pendidikan Nasional, *Kamus Besar Bahasa Indonesia*, Ed. Ke-3, Cet. Ke- 4 Jakarta: Balai Pustaka, 2007.
- Dhofier, Zamakhsyari. *Tradisi Pesantren Studi tentang Pandangan Hidup Kiai*, Cet. 10; Jakarta: LP3ES, 2011.
- Djamaluddi dan Abdullah Aly, *Pendidikan Islam Kapita Selekta* (Bandung: Pustaka Setia, 1998), h. 97
- Echols, John M. dan Hassan Shadily, *Kamus Inggris Indonesia* (Jakarta: PT Gramedia, t.th.
- Fahham, Achmad Muchaddam. *Pendidikan Pesantren: Pola Pengasuhan, Pembentukan Karakter, dan Perlindungan Anak*, Jakarta: P3DI, 2015.

- Faisol, M. "Peran Pondok Pesantren dalam Membina Keberagamaan Santri", *Al-Tanzim: Jurnal Manajemen Pendidikan Islam* 1, no. 2, 2017.
- Ghazali, M. Bahri. *Pesantren Berwawasan Lingkungan*. Jakarta: CV.Prasasti, 2002.
- Haedari, Amin, et al., *Masa Depan Pesantren: Dalam Tantangan Globalisasi dan Tantangan Komplexitas Global*, Cet. 1; Jakarta: IRD Press, 2004.
- Kariyanto, Hendi. "Peran Pondok Pesantren dalam Masyarakat Modern." *Jurnal Pendidikan*". *Edukasia Multikultural*, 2, no. 2, 2020
- Koentjaraningrat, *Pengantar Ilmu Antropologi*, Jakarta: Aksara Baru, 1979.
- Latif, Muhaimin. *Dialektika Pesantren dengan Modernitas*. Makassar-Samata: Alauddin University Press, 2013.
- Moloeng, Lexy J. *Metode Penelitian Kualitatif*, Bandung: Rosdakarya, 2004
- Madjid Nurcholish, *Bilik-Bilik Pesantren: Sebuah Potret Perjalanan*, Paramadina, Jakarta; 1997.
- Mania, Sitti. *Metodologi Penelitian Pendidikan dan Sosial*, Cet. 1; Makassar Alauddin University Press, 2013.
- Mastuhu. *Dinamika Sistem Pendidikan Pesantren*, Jakarta: INIS, 1994.
- Mukmin, Hasan, *Peranan Fakultas Dakwah sebagai Lembaga Dakwah Kampus (LDK) dalam Pemberdayaan Masyarakat Islam di Wilayah Lampung*, (Lampung: Pusat Penelitian dan Penerbitan Lembaga Penelitian dan Pengabdian Kepada Masyarakat, IAIN Raden Intan Lampung, 2014).
- Mulyana, dkk. *Metodologi Penelitian Kualitatif* (Bandung; PT. Remaja Rosdakarya, 2008) h. 143
- Munib, Abdul. "Peranan Pondok Pesantren Azzubir dalam Pembinaan Akhlak Masyarakat Desa Talesah Kecamatan Tlanakan Kabupaten Pamekasan". *Al-Ulum Jurnal Pemikiran dan Penelitian Ke Islam* 4, no 1, 2017.
- Muthahhari. Murtadha. *Masyarakat dan Sejarah*, Yogyakarta: Rausyanfikir Institute, 2012.
- Nazir, Moh. *Metode Pendekatan*, Jakarta; Ghalia Indonesia, 1988.
- Nizar, Samsul. *Sejarah Sosial & Dinamika Intelektual Pendidikan Islam di Nusantra*, Cet. 1; Jakarta; Kencana, 2013.
- Nugroho, Wahyu. "Peran Pondok Pesantren dalam Pembinaan Keberagamaan Remaja". *MUDARRISA: Jurnal Kajian Pendidikan Islam* No. 8, 1, (2016).
- Pratama, Tangguh Putra. "Peranan Pondok Pesantren Hudatul Muna Ii Ponorogo dalam Pengembangan Pendidikan Santri untuk Menghadapi Tantangan di Era Globalisasi". *SOSIALITAS; Jurnal Ilmiah Pend. Sos Ant* 5, no 1, 2014.
- Qomar, Mujamil. *Pesantren dari Transformasi Metodologi Menuju Demokratisasi Institusi*, Jakarta :Erlangga, 2005.
- Rama, Bahaking. *Jejak Pembaharuan Pendidikan Pesantren: Kajian Pesantren As'adiyah, Sengkang Sulawesi Selatan*. Parodatama Wiragemilang, 2003.

- Republik Indonesia, *Undang-Undang Republik Indonesia Nomor 18 Tahun 2019 Tentang Pesantren dan Pendidikan Keagamaan*, bab 1, pasal 1.
- Republik Indonesia, *Undang-Undang Republik Indonesia Nomor 18 Tahun 2019 Tentang Pesantren*, bab III, pasal 15-43
- Ruslan, Rosady. *Metode Penelitian: Public Relation dan Komunikasi*. Jakarta; PT. Raja Grafindo Persada, 2004.
- Sadullah, Uyoh, dkk. *Pedagogic (Ilmu Mendidik)*, Cet. I; Bandung: Alfa Beta, 2010
- Sanjaya, Wina. *Kurikulum dan Pembelajaran: Teori dan Praktik Pengembangan Kurikulum Tingkat Satuan Pendidikan (KTSP)* (Cet. I; Jakarta: Kencana, 2008), h. 295.
- Satori, Djam'an dan Aan Komariah, *Metodologi Penelitian Kualitatif*, Bandung: CV Alfabeta, 2012.
- Shiddiq, Ngarifin, dan Sri Haryanto. "Humanisme pendidikan pesantren". *Manarul Qur'an: Jurnal Ilmiah Studi Islam* 14, no 1, 2014.
- Shihab, M. Quraish. *Tafsir Al-Mishbah, Pesan, Kesan dan Keserasian al-Qur'an*, Cet. IV, Jilid. 6 Jakarta: Lentera Hati, 2011.
- Sejarah Pondok Pesantren Perguruan Islam Ganra, *Situs Resmi Pondok Pesantren Perguruan Islam Ganra*. <https://www.pergisganra.ponpes.id/sejarah/> (5 Mei 2023)
- Soekanto, Soerjono. *Hukum Adat Indonesia*, Jakarta: Rajagrafindo Persada, 2003.
- , Soerjono. *Sosiologi Suatu Pengantar*, Bandung : Raja Grafindo, 2010.
- Soelaiman, M. Munandar. *Ilmu Sosial Dasar Teori dan Konsep Ilmu Sosial*, Eresco, (Bandung: Eresco, t.th.
- Sudjana, Nana dan Ibrahim, *Penelitian dan Penilaian Pendidikan*, Cet. I; Bndung: Sinar Baru, 1989.
- Sugiyono. *Metode Penelitian Pendidikan Pendekatan Kuantitatif, Kualitatif, dan R&D*. Cet. 22; Bandung; Alfabeta, 2015
- , *Metode Penelitian Kuantitatif, Kualitatif, dan R & D*, Cet. XIX; Bandung: Alfabeta, 2013.
- Sukmaninata, *Metode Penelitian Pendidikan*, Cet. 1; Bandung; Rosdakarya, 2006.
- Sulfan dan Mahmud. "Konsep Masyarakat Menurut Murtadha Muthahhari". *Aqidah-Ta: Jurnal Ilmu Aqidah* 4, no. 2, 2018.
- Syamsuddin, M. Din. *Etika Agama dalam Membangun Masyarakat Madani*. Jakarta: Yayasan Kamilah, 2015.
- Syaodih Sukmadinata, Nana. *Metode penelitian pendidikan, Bandung: Remaja Rosda Karya*, 2007.
- Tim Penyusun Kamus Pembinaan dan Pengembangan Bahasa, *Kamus Besar Bahasa Indonesia*, edisi ke-3; Jakarta: Balai Pustaka, 2003.

- Universitas Islam Negeri Alauddin Makassar, *Pedoman Penulisan Karya Tulis Ilmiah: Makalah, Tesis, Tesis, Disertasi, dan Laporan Penelitian*, Cet. I; Makassar: Alauddin Press, 2013.
- Usman, Syahrudin. *Ilmu Pendidikan Islam Perspektif Teoretis*. Makassar: Alauddin University Press, 2013.
- Visi dan Misi Pondok Pesantren Perguruan Islam Ganra. *Situs Resmi Pondok Pesantren Perguruan Islam Ganra* <https://www.pergisganra.ponpes.id/visi-misi/> (5 Mei 2023)
- Yunus, Mahmud. *Tafsir Qur'an Karim Bahasa Indonesia*, Jakarta: PT Hidakarya Agung, 2004.
- Yusuf, A. Muri. *Metode penelitian kuantitatif, kualitatif & penelitian gabungan*. Prenada Media, 2016.
- Zawawi, Abdullah. "Peranan Pondok Pesantren dalam Menyiapkan Generasi Muda Di Era Globalisasi". *Ummul Qura* 3, no. 2, 2013.
- Zubir, Yuzarion. "Peran Pondok Pesantren dalam Pemberdayaan Masyarakat". *Al-Tatwir* 3, no. 1, (2016).





LAMPIRAN-LAMPIRAN

UNIVERSITAS ISLAM NEGERI
ALAUDDIN
MAKASSAR

I. INSTRUMEN PEELITIAN

PEDOMAN WAWANCARA

Peranan Pondok Pesantren Perguruan Islam Ganra dalam Masyarakat di Desa Ganra Kecamatan Ganra

A. PETUNJUK UMUM

1. Ucapkan salam
2. Ucapkan terima kasih atas kesediaan informan
3. Pewawancara memperkenalkan diri dan mempersilahkan informan memperkenalkan diri
4. Jelaskan secara singkat maksud dan tujuan wawancara kepada informan
5. Meminta izin kepada informan tentang penggunaan alat komunikasi selama wawancara seperti ; alat perekam , buku catatan dll.
6. Wawancara dilakukan langsung oleh tim peneliti
7. Wawancara menggunakan daftar pertanyaan yang telah disiapkan dalam pedoman wawancara mendalam
8. Pewawancara mencatat suasana wawancara seperti ; gambaran umum, tingkah laku dan ekspresi informan secara tepat dan benar
9. Informan bebas menyampaikan pendapat
10. Jawaban atau tanggapan informan tidak ada yang salah atau yang benar
11. Semua jawaban akan dijamin kerahasiaannya
12. Semua pertanyaan yang ada di dalam pedoman ini harus diperoleh jawabannya dari informan. Dari jawaban akan digali dan dikembangkan lagi menjadi pertanyaan yang sesuai dengan keperluan penelitian ini

B. KETERANGAN WAWANCARA

1. Tanggal wawancara :
2. Waktu wawancara :
3. Nama Pewawancara :

C. KARAKTERISTIK INFORMAN

1. Nama :
2. Usia/Lama kerja :
3. Pendidikan terakhir :
4. Pekerjaan / Jabatan :
5. Alamat :
6. Telp/HP :

D. TUJUAN

1. Tujuan Umum

- Mendeskripsikan Peranan Pondok Pesantren perguruan Islam Ganra dalam Masyarakat di Kecamatan Ganra Kabupaten Soppeng

2. Tujuan Khusus

- Mendeskripsikan peranan Pondok Pesantren Islam Ganra sebagai fasilitator dalam Masyarakat
- Mendeskripsikan peranan Pondok Pesantren Islam Ganra sebagai Edukator dalam Masyarakat
- Mendeskripsikan peranan Pondok Pesantren Islam Ganra sebagai motivator dalam Masyarakat
- Mendeskripsikan peranan Pondok Pesantren Islam Ganra sebagai mobilisasi dalam Masyarakat



UNIVERSITAS ISLAM NEGERI
ALAUDDIN
MAKASSAR

- Mendeskripsikan tantangan yang dihadapi Pondok Pesantren Perguruan Islam Ganra dalam menjalankan peranannya

E. MATERI PERTANYAAN

1. INFORMAN: KIAI, PEMBINA/PENGURUS PONDOK PESANTREN PERGURUAN ISLAM GANRA SOPPENG

1. Peranan Pondok Pesantren Perguruan Islam Ganra

- Sebagai fasilitator, bagaimana Pondok Pesantren Perguruan Islam Ganra memfasilitasi yang bertujuan untuk masyarakat?
- Sebagai edukator, apa saja dijalankan Pondok Pesantren Perguruan Islam Ganra untuk meningkatkan kualitas pendidikan di daerah smasyarakat sekitar?
- Sebagai motivator, bagaimana Pondok Pesantren Perguruan Islam Ganra memotivasi masyarakat?
- Sebagai mobilisator, bagaimana Pondok Pesantren Perguruan Islam Ganra dapat menggerakkan masyarakat untuk berpartisipasi dalam kegiatan sosial dan keagamaan?

2. Tantangan yang dihadapi Pondok Pesantren Perguruan Islam Ganra dalam menjalankan peranannya

- Apa saja tantangan yang dihadapi Pondok Pesantren Perguruan Islam Ganra dalam menjalankan peranannya sebagai fasilitator, edukator, motivator, dan mobilisator di tengah masyarakat? Dan bagaimana cara mengatasinya?

2. INFORMAN: SANTRI PONDOK PESANTREN PERGURUAN ISLAM GANRA SOPPENG

1. Sebagai seorang santri, bagaimana kontribusi Saudara/i dalam mengembangkan masyarakat di sekitar Pondok Pesantren Perguruan Islam Ganra?
2. Bagaimana Saudara/i dapat memanfaatkan ilmu yang Saudara/i pelajari di Pondok Pesantren Perguruan Islam Ganra untuk membantu masyarakat sekitar?
3. Bagaimana Pondok Pesantren Perguruan Islam Ganra membantu Saudara/i untuk menjadi seorang yang dapat memotivasi dan memobilisasi masyarakat di sekitar Saudara/i?
4. Apa yang dapat Saudara/i lakukan sebagai santri untuk membantu Pondok Pesantren Perguruan Islam Ganra dalam menjalankan peranannya sebagai fasilitator, edukator, motivator, dan mobilisator di tengah masyarakat?
5. Bagaimana Pondok Pesantren Perguruan Islam Ganra membantu Saudara/i untuk menumbuhkan sikap kepedulian sosial dan keagamaan di dalam diri Saudara/i dan juga di dalam masyarakat sekitar Pondok Pesantren?



PEDOMAN OBSERVASI PARTISIPAN

A. PETUNJUK PELAKSANAAN

1. Peneliti mengadakan pengamatan berperan sebagai partisipasi observasi
2. Selama observasi dilakukan, peneliti mencatat, mendeskripsikan, dan merangkum hasil observasi.
3. Peneliti kemudian membuat kesimpulan sementara dari observasi yang sudah dilaksanakan.
4. Peneliti melakukan tinjauan ulang pada catatan-catatan lapangan untuk diuji kecocokan atau kebenarannya.
5. Peneliti membuat kesimpulan sebagai hasil akhir.

B. SASARAN OBSERVASI

No	Aspek yang diamati	Keterangan	
		Ya	Tidak
1	Identifikasi tujuan pendirian Pondok Pesantren Perguruan Islam Ganra dan peranannya dalam masyarakat setempat.		
2	Pondok Pesantren Perguruan Islam Ganra membantu mengembangkan pendidikan dan meningkatkan taraf kehidupan masyarakat.		
3	Pondok Pesantren Perguruan Islam Ganramemperkenalkan dan mengajarkan nilai-nilai Islam dalam kehidupan sehari-hari masyarakat.		
4	Pondok Pesantren Perguruan Islam Ganra membantu memperkuat dan melestarikan budaya lokal di masyarakat.		
5	Pondok Pesantren Perguruan Islam Ganra membantu mengembangkan ekonomi masyarakat, misalnya melalui pengembangan usaha mikro dan menengah.		
6	Pondok Pesantren Perguruan Islam Ganraberperan sebagai pusat dakwah dan sosialisasi Islam di masyarakat setempat.		

7	Pondok Pesantren Perguruan Islam Ganra membantu meningkatkan kualitas hidup dan kesejahteraan sosial masyarakat, misalnya melalui kegiatan sosial seperti pemberian bantuan kepada masyarakat yang membutuhkan.		
8	Pondok Pesantren Perguruan Islam Ganra menjalin hubungan dengan lembaga pendidikan, lembaga pemerintahan, dan lembaga masyarakat lainnya dalam rangka memperkuat perannya dalam masyarakat setempat.		
9	Pondok Pesantren Perguruan Islam Ganra menjaga keberlangsungan dan keberlanjutan program-programnya serta mengukur dampaknya terhadap masyarakat.		
10	Pondok Pesantren Perguruan Islam Ganra mengatasi tantangan dan hambatan dalam menjalankan perannya dalam masyarakat, serta upaya-upaya yang dilakukan untuk memperbaiki kinerjanya.		

PEDOMAN STUDI DOKUMENTER

A. PETUNJUK PELAKSANAAN

1. Data yang diambil dari dokumen disesuaikan dengan pertanyaan penelitian.
2. Dokumen yang menjadi rahasia instansi/lembaga tidak dipaksa untuk meminjam atau memperolehnya.

B. DATA-DATA YANG PERLU DIAMBIL DARI DOKUMEN SESUAI DENGAN PERTANYAAN PENELITIAN

1. Data Kelembagaan, meliputi:
 - Sejarah berdirinya Pondok Pesantren Perguruan Islam Ganra Soppeng
 - Data struktur kepengurusan
 - Data tentang pembina
 - Data tentang santri
 - Data tentang sarana dan prasarana
2. Data tentang dokumentasi kegiatan kegiatan:
 - Foto-foto kegiatan



II. DAFTAR INFORMAN

No	Nama	Jabatan/Status	Umur	Alamat
1	Kiai Sulaiman, S.Pd.I.	Pimpinan Pondok Pesantren Perguruan Islam Ganra	50 tahun	Soppeng- Ganra
2	Kasmawati, S.Pd., M.Pd.	Pengurus/Pembina Pondok Pesantren Perguruan Islam Ganra	48 tahun	Soppeng- Ganra
3	Rudhi, S.Q., M.Ag.	Pembina Pondok Pesantren Perguruan Islam Ganra	31 tahun	Soppeng- Ganra
4	Muh. Faisal, S.Pd.I	Pembina Pondok Pesantren Perguruan Islam Ganra	30 tahun	Soppeng- Ganra
5	Ali Musyafa, S.Pd.I	Pembina Pondok Pesantren Perguruan Islam Ganra	31 tahun	Soppeng- Ganra
6	Andi Hadi Saputra, S.I.Kom, M.Kom	Pembina Pondok Pesantren Perguruan Islam Ganra	31 tahun	Soppeng- Ganra
7	Hasbi Yahya, S.Th.I., M.Ag.	Pembina Pondok Pesantren Perguruan Islam Ganra	30 tahun	Soppeng- Ganra
8	Khaerul Huda, S.Pd.I.	Alumni Pondok Pesantren Perguruan Islam Ganra	28 tahun	Soppeng- Ganra
9	Rahman Zulkifli, S.Pd.	Alumni Pondok Pesantren Perguruan Islam Ganra	25 tahun	Soppeng- Ganra
10	Khaerul Iqbal	Santri Pondok Pesantren Perguruan Islam Ganra	16 tahun	Soppeng- Ganra
11	Muh. Rais	Santri Pondok Pesantren Perguruan Islam Ganra	16 tahun	Soppeng- Ganra
12	Asdar	Santri Pondok Pesantren Perguruan Islam Ganra	16 tahun	Soppeng- Ganra
13	Alirfaniya	Santri Pondok Pesantren Perguruan Islam Ganra	16 tahun	Soppeng- Ganra

III. IZIN PENELITIAN



KEMENTERIAN AGAMA REPUBLIK INDONESIA
UNIVERSITAS ISLAM NEGERI ALAUDDIN MAKASSAR
LEMBAGA PENELITIAN DAN PENGABDIAN KEPADA MASYARAKAT
Jl. H.M. Yasin Limpo No. 36, Romang Polong-Gowa (0411) 841879
email : lp2m@uin-alaudidin.ac.id website : lp2m.uin-alaudidin.ac.id

Nomor : B- 3401/Un.06/LP2M/PP.00.9/4/2023
Sifat : Biasa
Lamp. : 1 (satu) Rangkap Proposal
Hal : Rekomendasi Izin Penelitian

Kepada Yth.
Gubernur Provinsi Sulawesi Selatan
C.q. Kepala UPT P2T BKPMO Provinsi Sulawesi Selatan

di
Tempat

Assalamu Alaikum Wr. Wb.

Dengan hormat disampaikan bahwa mahasiswa(i) Universitas Islam Negeri Alauddin Makassar dengan identitas di bawah ini:

Nama : Muhammad Sakti Tahir
NIM : 80200221082
Semester/T.A. : III (Tiga)/T.A. 2022-2023
Fakultas : Pascasarjana
Jurusan/Prodi : Pendidikan Agama Islam
Alamat : Samata-Gowa
No. HP : 085242121201

bermaksud melakukan penelitian dalam rangka penyusunan tesis sebagai salah satu syarat untuk memperoleh gelar Magister. Dengan judul tesis: **Pemanan Pondok Pesantren Perguruan Islam Ganra dalam Masyarakat di Kecamatan Ganra Kabupaten Soppeng**.

Untuk maksud tersebut kami memohon agar kiranya kepada mahasiswa(i) tersebut dapat diberi izin untuk melakukan penelitian di Pondok Pesantren Perguruan Islam Ganra Soppeng dari tanggal **13 April - 13 Mei 2023**.

Demikian rekomendasi ini dibuat, atas perhatian dan kerjasamanya diucapkan terima kasih

Prof. Dr. H. Muhammad Ramli, M.Si.
NIP.196408251987031004

arsip : - mahasiswa yang bersangkutan
- pertinggal



**PEMERINTAH PROVINSI SULAWESI SELATAN
DINAS PENANAMAN MODAL DAN PELAYANAN TERPADU SATU PINTU**

Jl. Bougainville No.5 Telp. (0411) 441077 Fax. (0411) 448936
Website : <http://simap-new.sulselprov.go.id> Email : ptsp@sulselprov.go.id
Makassar 90231

Nomor : 15553/S.01/PTSP/2023 Kepada Yth.
Lampiran : - Bupati Soppeng
Perihal : izin penelitian

di-
Tempat

Berdasarkan surat Ketua LPPM UIN Alauddin Makassar Nomor : B-3401/Un.06/LP2M/PP.00.9/4/2023 tanggal 2 April 2023 perihal tersebut diatas, mahasiswa/peneliti dibawah ini:

Nama : MUHAMMAD SAKTI TAHIR
Nomor Pokok : 80200221082
Program Studi : Pendidikan agama Islam
Pekerjaan/Lembaga : Mahasiswa (S2)
Alamat : Jl. H.M. Yasin Limpo No.36 Romang Polong-Gowa

PROVINSI SULAWESI SELATAN

Bermaksud untuk melakukan penelitian di daerah/kantor saudara dalam rangka menyusun Tesis, dengan judul :

" PERANAN PONDOK PESANTREN PERBUROAN ISLAM GANNA DALAM MASYARAKAT DI KECAMATAN GANNA KABUPATEN SOPPENG "

Yang akan dilaksanakan dari : Tgl. 14 April s.d 14 Mei 2023

Sehubungan dengan hal tersebut diatas, pada prinsipnya kami *menyetujui* kegiatan dimaksud dengan ketentuan yang tertera di belakang surat izin penelitian.

Demikian Surat Keterangan ini diberikan agar dipergunakan sebagaimana mestinya.

Diterbitkan di Makassar
Pada Tanggal 14 April 2023

A.n. GOVERNUR SULAWESI SELATAN
KERALA DINAS PENANAMAN MODAL DAN PELAYANAN TERPADU
SATU PINTU PROVINSI SULAWESI SELATAN



Dr. N. SIDIKAF S. LAJEF, M.Pd.
Pangkat : PEMBINA UTAMA I/AD/YS
Np : 19830624 198903 1 040

Tembusan Via

1. Kepala LPPM UIN Alauddin Makassar
2. Arsip



**YAYASAN PERGURUAN ISLAM GANRA
PONDOK PESANTREN PERGURUAN ISLAM GANRA
GANRA-SOPPENG-SULAWESI SELATAN**

Alamat: Jalan Pendidikan No.225 Ganra Kec. Ganra Kab. Soppeng Sul-sel
email: pontrenpergisinganra@gmail.com

SURAT KETERANGAN PENELITIAN

Nomor : 22/PP-YPIG/V/2023

Yang bertanda tangan di bawah ini:

Nama : **Kiyai Sulaeman, S.Pd.I**
Jabatan : Pimpinan Pondok Pesantren Perguruan Islam Ganra
Alamat : Paomallimpoe Desa Belo Kec. Ganra Kab. Soppeng

Dengan ini menerangkan bahwa :

Nama : **Muhammad Saleh Tahir**
NIM : 80200221082
Program Studi : Pendidikan Agama Islam
Kampus : Universitas Islam Negeri Makassar

Adalah benar telah melakukan penelitian di Pondok Pesantren Perguruan Islam Ganra dengan Judul Tesis: "*Peranan Pondok Pesantren Perguruan Islam Ganra dalam Masyarakat di Kecamatan Ganra Kabupaten Soppeng*" selama 1 bulan, terhitung mulai tanggal 14 April sd 14 Mei 2023.

Demikian Surat Keterangan ini dibuat untuk dipergunakan sebagaimana mestinya.

Ganra, 29 Mei 2023





**LEMBAGA BAHASA
IKATAN CENDEKIAWAN ALUMNI TIMUR TENGAH
(LEBAH ICATT)**

Alamat: Jl. Mustafa Dg Bunga, Perumahan Griya Samara Permai SP3 No. 15 kel. Pacolinongang, Kec. Sumbaopu Kab. Gowa SulSel,
E-Mail: lembagaBahasaICATT@gmail.com, HP/WA: 085292542000, 081222467020

**SURAT PERNYATAAN VALIDASI
No.755/ICATT/LEBAH/XII/2023**

Saya yang bertanda tangan di bawah ini:

Nama : H. Abdul Rahim, Lc., M.Pd.I.
Jabatan : Ketua Lembaga Bahasa ICATT

Menyatakan bahwa abstrak tesis mahasiswa:

Nama : Muhammad Sakti Tahir
NIM : 60200221082
Prodi/Konsentrasi : Pendidikan Agama Islam
Judul : Peranan Pondok Pesantren Perguruan Islam
Ganra Dalam Masyarakat di Kecamatan Ganra
Kabupaten Soppeng

Telah diterjemahkan dari Bahasa Indonesia ke dalam Bahasa Inggris oleh
Lembaga Bahasa ICATT pada tanggal 11 Desember 2023. Demikian untuk dapat
digunakan sebagaimana mestinya.

UNIVERSITAS ISLAM NEGERI

Gowa, 11 Desember 2023

Ketua Lembaga Bahasa ICATT



**ALAUDDIN
MAKASSAR**



Handwritten signature

H. Abdul Rahim, Lc., M.Pd.I.

V. FOTO DOKUMENTASI



Gambar 1 dan 2: Wawancara dengan Kiai Sulaiman, S.Pd.I, selaku Pimpinan Pondok Pesantren Perguruan Islam Ganra



Gambar 3 dan 4: Wawancara Ibu Kasmawati, S.Pd., M.Pd., selaku Sekretaris/Pembina Pondok Pesantren Perguruan Islam Ganra



Gambar 5 dan 6: Wawancara dengan Ustaz Rudhi, S.Q., M.Ag., selaku Pembina Pondok Pesantren Perguruan Islam Ganra



Gambar 6 dan 7: Wawancara dengan Ustaz Rudhi, S.Q., M.Ag. dan Sadara Rahman Zulkifli, S.Pd., selaku Pembina dan Alumni Pondok Pesantren Perguruan Islam Ganra



Gambar 8: Wawancara Ustaz Ali Musyafa, S.Pd., selaku Pembina dan Alumni Pondok Pesantren Perguruan Islam Ganra



Gambar 9: Wawancara Ustaz Hasbi Yahya, S.Th.I., M.Ag., selaku Pembina dan Alumni Pondok Pesantren Perguruan Islam Ganra



Gambar 10 dan 11: Wawancara dengan Ananda Khaerul, selaku Santri Pondok Pesantren Perguruan Islam Ganra



Gambar 12: Wawancara Ananda Muh. Raiz, selaku Santri Pondok Pesantren Perguruan Islam Ganra





Gambar 13, 14, dan 15: Wawancara dengan santriwati Pondok Pesantren Perguruan Islam Ganra





Gambar 16, 17, 18, dan 19: Wawancara santri Pondok Pesantren Perguruan Islam Ganra



Gambar 20: Gedung *Workshop* Otomotif BLK dalam lapangan Futsal Pondok Pesantren Perguruan Islam Ganra



Gambar 21, 22, 23, dan 24: Suasana pengajian di Masjid Pondok Pesantren Perguruan Islam Ganra

RIWAYAT HIDUP



Muhammad Sakti Tahir, lahir di Ganra pada tanggal 01 Oktober 1996. Adalah anak pertama dari tiga bersaudara. Buah hati dari Muh. Tahir (Alm.) dan Najmawati. Mulai memasuki jenjang pendidikan formal di TK PERGIS Ganra, pada tahun 2001 dan tamat pada tahun 2002, melanjutkan pendidikan di MI PERGIS Ganra dan tamat pada tahun 2008, selanjutnya masih pada kompleks yang sama di MTs. PERGIS Ganra dan tinggal dalam kompleks sebagai santri mukim Pondok Pesantren Perguruan Islam Ganra pada tahun 2008 sampai 2011, pada tahun yang sama penulis melanjutkan pendidikan di kompleks yang sama pada tingkat MA PERGIS Ganra dan juga menetap dalam kompleks Pesantren Perguruan Islam Ganra, tamat pada tahun 2014. Selanjutnya menempuh kuliah S1 di Kampus UIN Alauddin Makassar, pada Fakultas Tarbiyah dan Keguruan. Jurusan Pendidikan Agama Islam, tamat pada tahun 2021. Hingga akhirnya tahun 2022 melanjutkan studi S2 pada Program Studi Magister Pendidikan Agama Islam Pascasarjana UIN Alauddin Makassar sampai sekarang.

Bergelut di berbagai organisasi sejak berada pada tingkat sekolah dasar sampai tingkat menengah atas, serta pada saat kuliah, mulai dari; Pramuka Saka Bhayangkara, OSIS MTs, OSIS MA, Kemudian setelah masuk perguruan tinggi, dilanjutkan dengan bergabung dengan Himpunan Mahasiswa Jurusan Pendidikan Agama Islam (HMJ PAI), Dewan Mahasiswa Fakultas Tarbiyah dan Keguruan (DEMA FTK), Lembaga Dakwah Fakultas Al-Uswah (LDF Al-Uswah), Ikatan Mahasiswa Pelajar Soppeng Rayon Ganra (IMPS R. Ganra), Ikatan Mahasiswa Pelajar Soppeng Koperti UIN Alauddin Makassar (IMPS Kop. UIN Alauddin Makassar).