

**ANALISIS SWOT TERHADAP STRATEGI PEMASARAN PRODUK
PEMBIAYAAN MURABAHAH**

**(Studi PT. BANK BNI SYARIAH Tbk. Kantor Cabang Veteran
Makassar)**



SKRIPSI

Diajukan Untuk Memenuhi Salah Satu Syarat Meraih Gelar
Sarjana Perbankan Syariah Jurusan Perbankan Syariah
Pada Fakultas Ekonomi Dan Bisnis Islam
UIN Alauddin Makassar

ALAUDDIN
M A K A S S A R

Oleh :

HAFSAH
90500116067

FAKULTASEKONOMI DAN BISNIS ISLAM
UNIVERSITAS ISLAM NEGERI ALAUDDIN MAKASSAR

2021

PERNYATAAN KEASLIAN SKIRPSI

Mahasiswa yang bertanda tangan dibawah ini :

Nama : Hafsah
Nim : 90500116067
Tempat,Tgl.Lahir : Pa'lambarang, 20 Mei 1998
Jurusan : Perbankan Syariah
Fakultas : Ekonomi dan Bisnis Islam
Alamat : Bonto Mattiro, Kec. Galesong Selatan, Kab.
Takalar
Judul : Pengaruh Tanggung Jawab, Lingkungan Kerja
dan Beban Kerja Terhadap Kinerja Karyawan
(Studi Pada Bank BTN Kantor Cabang Syariah
Makassar)

Menyatakan dengan sesungguhnya dan penuh kesadaran bahwa skripsi ini benar adalah hasil karya sendiri. Jika ditemukan dari terbukti bahwa ia merupakan duplikat, tiruan, plagiat atau dibuat oleh orang lain, maka skripsi yang diperoleh karenanya batal demi hukum.

ALA UDDIN
M A K A S S A R

Samata, 2021

Penyusun,

Hafsah
NIM: 90500116067



PENGESAHAN SKRIPSI

Skrripsi yang berjudul "Analisis SWOT Terhadap Strategi Pemasaran Produk Pembiayaan Murabahah (Studi PT. BNI SYARIAH, Tbk. Kantor Cabang Veteran Makassar)", yang disusun oleh HAFSAH, NIM 90500116067, Mahasiswa Jurusan Perbankan Syariah Fakultas Ekonomi dan Bisnis Islam UIN Alauddin Makassar, telah diuji dan dipertahankan dalam sidang munaqasyah yang diselenggarakan pada tanggal 17 November 2021 bertepatan dengan 12 Rabiul Akhir 1443 H, dan dinyatakan telah dapat diterima sebagai salah satu syarat untuk memperoleh gelar Sarjana Ekonomi pada Fakultas Ekonomi dan Bisnis Islam.

Samata-Gowa, 17 November 2021
12 Rabiul Awal 1443 H

DEWAN PENGUJI

- Ketua : Dr. Muh. Wahyuddin Abdullah, SE., M.Sc., Ak. (.....)
- Sekretaris : Dr. Amiruddin K, M.EI. (.....)
- Penguji I : Prof. Dr. H. Abustani Ilyas, M.Ag. (.....)
- Penguji II : Dr. Siti Fatimah, S.E., M.M. (.....)
- Pembimbing I : Ahmad Efendi, SE., M.St. (.....)
- Pembimbing II: Dr. Ilham Gani, SE., MM. (.....)

Diketahui Oleh:
Dekan Fakultas Ekonomi dan Bisnis Islam
UIN Alauddin Makassar

Prof. Dr. H. Abustani Ilyas, M.Ag.
NIP. 19661130 199303 1 003

KATA PENGANTAR

Assalamu'alaikum Wr. Wb.

Segala puji bagi Allah SWT, Tuhan semesta alam yang telah memberikan nikmat Kesehatan, kesempatan, kemudahan dan kemampuan serta atas segala rahmat dan karunia-Nya sehingga penulis mampu menyelesaikan skripsi ini dengan baik. Salam dan sholawat tak lupa kita kirimkan kepada Rasulullah Muhammad SAW beserta keluarga dan para sahabat sebagai suri tauladan, penyelamat kemanusiaan yang telah membawah kita dari alam yang kegelap kealam yang terang benderang seperti yang dirasakan sampai saat ini.

Skripsi dengan judul **“Analisis SWOT Terhadap Strategi Pemasaran Produk Pembiayaan Murabahah (Studi PT. BANK BNI SYARIAH Tbk. Kantor Cabang Veteran Makassar)** penulis hadirkan sebagai salah satu persyaratan untuk menyelesaikan studi S1 dan memperoleh gelar Sarjana Ekonomi Jurusan Perbankan Syariah Fakultas Ekonomi Dan Bisnis Islam di Universitas Islam Negeri Alauddin Makassar.

Penulis menyadari bahwa penyusunan skripsi ini bukanlah hal yang mudah. Ada banyak rintangan, hambatan dan cobaan yang harus dihadapi. Hanya ketekunan, semangat, dan kerja keraslah yang menjadi motivasi penulis dalam menyelesaikan segala proses tersebut. Dan juga karena berbagai bantuan baik moril dan materil dari berbagai pihak yang telah membantu memudahkan langkah penulis dalam penyusunan skripsi ini. Oleh karena itu, perkenankanlah penulis menghaturkan ucapan terima kasih dan penghargaan yang setinggi-tingginya terkhusus kepada kedua orang tua saya yang tercinta ayahanda Nawir

dan ibunda Nursyamsi yang telah mendidik dan membesarkan penulis serta yang selalu memberikan dukungan dan doa untuk penulis sampai tahap ini. Selain itu, penulis juga mengucapkan terima kasih kepada berbagai pihak, diantaranya:

1. Bapak Prof. Drs. Hamdan Juhannis, M.A., Ph.D selaku Rektor beserta Wakil Rektor I, II, III dan IV Universitas Islam Negeri Alauddin Makassar.
2. Bapak Prof. H. Abustani Ilyas M.Ag selaku Dekan dan beserta Wakil Dekan I, II, III, Fakultas Ekonomi dan Bisnis Islam Universitas Islam Negeri Alauddin Makassar.
3. Ibu Ismawati, S.E., M.Si., selaku Ketua Jurusan Perbankan Syariah Universitas Islam Negeri Alauddin Makassar.
4. Bapak Sudirman, S.E., M.Si., selaku Sekertaris Jurusan Perbankan Syariah Universitas Islam Negeri Alauddin Makassar.
5. Bapak Ahmad Efendi, SE., M.Si. selaku Pembimbing I yang senantiasa bersabar dalam memberikan bimbingan, arahan, serta motivasi untuk penulis dalam penyusunan dan penyelesaian skripsi ini.
6. Bapak Dr. Ilham Gani, SE., MM. selaku Pembimbing II yang senantiasa bersabar dan selalu memberikan arahan atas kendala-kendala yang dihadapi penulis dalam penyusunan dan penyelesaian skripsi ini.
7. Bapak Prof. H. Abustani Ilyas M.Ag selaku Penguji I yang telah memberikan kritik dan saran perbaikan bagi penulis dalam penyelesaian skripsi ini.
8. Ibu Dr. Siti Fatimah, S.E., M.M., selaku penguji II yang telah memberikan

koreksi dan masukan perbaikan bagi penulis dalam penyelesaian skripsi ini.

9. Segenap dosen Fakultas Ekonomi Dan Bisnis Islam Universitas Islam Negeri Alauddin Makassar yang telah Memberikan bekal ilmu yang bermanfaat bagi penulis selama melaksanakan perkuliahan selama dikampus.
10. Seluruh staf Jurusan perbankan Syariah, staf akademik dan staf tata usaha, serta staf inkubator yang telah memberikan pelayanan terbaik bagi penulis.
11. Suami saya Muhammad Irham yang telah menjadi penyemangat, pendukung dan telah mendoakan penulis selama melaksanakan perkuliahan hingga pada tahap ini.
12. Saudara kandung saya Hasyim dan Nurliana yang telah menjadi penyemangat, pendukung dan telah mendoakan penulis selama melaksanakan perkuliahan hingga pada tahap ini.
13. Para sahabat dan teman seperjuangan penulis yakni anggota Ulya Hatta, Nurfadillah S, Monalisa, Fitriani, Dewi ansty ansar yang tidak bisa saya sebutkan namanya satu persatu yang telah memberikan dukungan dan doa serta banyak memberikan motivasi dan bantuan bagi penulis dalam penyelesaian skripsi ini.
14. Teman-teman angkatan, seperjalanan, sekampung dan serumah yang telah memberikan doa dan dukungannya bagi penulis.
15. Teman- teman KKN Angkatan 63 Desa Mammi, kec. Binueang.
16. Semua pihak yang terlibat dalam penyusunan skripsi ini yang tidak bisa disebutkan satu-satu, terima kasih yang tak terhingga atas segala bentuk

dukungan dan doanya untuk penulis.

Tiada upaya dan balasan yang dapat penulis berikan atas segala bentuk bantuan, dukungan dan doa dalam penyelesaian skripsi ini. Hanya harapan dan permohonan kepada Allah SWT agar diberikan keberkahan bagi bapak, ibu dan saudara saudari dalam melakukan aktivitasnya. Dan penulis hanturkan permintaan maaf yang sebesar-besarnya kepada seluruh pihak jika selama penyusunan terdapat salah kata dan perbuatan. Semoga tulisan ini bermafaat baik di dunia Pendidikan maupun di lingkup masyarakat umum dan terkhusus bagi penulis sendiri.

Samata, September 2021
Penyusun

Hafsah

UNIVERSITAS ISLAM NEGERI
ALAUDDIN
M A K A S S A R

DAFTAR ISI

SAMPUL	i
PERNYATAAN KEASLIAN SKRPSI	ii
PENGESAHAN SKRIPSI	iii
KATA PENGANTAR	iv
DAFTAR ISI	viii
DAFTAR TABEL	x
DAFTAR GAMBAR	xi
DAFTAR LAMPIRAN	xii
ABSTRAK	xiii
BAB I PENDAHULUAN	1
A. LATAR BELAKANG.....	1
B. Rumusan Masalah.....	8
C. Penelitian Terdahulu.....	9
D. Tujuan Penelitian.....	12
E. Manfaat Penelitian	13
BAB II PEMBAHASAN	14
A. Pengertian Pemasaran.....	14
B. Analisis SWOT	16
1. Fungsi, Manfaat, dan Tujuan Analisis SWOT	22
2. Mekanisme Strategi SWOT.....	25
C. Strategi Pemasaran	26
1. Pengertian Strategi Pemasaran	26
2. Bauran Pemasaran (Marketing Mix)	27
3. Syariah Marketing	34
D. Pembiayaan Murabahah	36
1. Pengertian Murabahah.....	36
2. Rukun Murabahah	41
3. Manfaat dan Risiko Pembiayaan Murabahah Pembiayaan	41
4. Fatwa DSN Tentang Ketentuan <i>Murabahah</i>	42
5. Produk Bank Syariah.....	43

E. Kerangka Pikir	44
BAB III METODE PENELITIAN	45
A. Jenis Dan Lokasi Penelitian	45
B. Pendekatan Penelitian	46
C. Sumber Data	46
D. Teknik Pengumpulan Data	47
E. Instrumen Penelitian	48
F. Teknik Analisis Data	49
G. Analisis dengan model Analisis SWOT	50
BAB IV HASIL PENELITIAN	56
A. Gambaran Umum Penelitian	56
1. Sejarah Bank BNI Syariah	56
2. Visi dan Misi dan Tata Nilai BNI Syariah	57
3. Keunggulan BNI Syariah	58
B. Strategi Pemasaran Bank BNI Syariah Veteran Makassar	60
C. Analisis SWOT Berdasarkan Faktor Eksternal dan Internal	63
BAB V PENUTUP	74
A. Kesimpulan	74
B. Implikasi	75
DAFTAR PUSTAKA	76
LAMPIRAN	79
RIWAYAT HIDUP	92

DAFTAR TABEL

Tabel 1.1 Jumlah Rata-Rata Pendapatan Yang Di Peroleh PT. Bank BNI Syariah	8
Tabel 1.2 Penelitian Terdahulu	9
Tabel 4.1 Matriks IFAS Bank BNI Syariah Veteran Kota Makassar	66
Tabel 4.2 Matriks EFAS Bank BNI Syariah Veteran Kota Makassar	68
Tabel 4.3 Matriks SWOT Bank BNI Syariah Veteran Kota Makassar.....	70

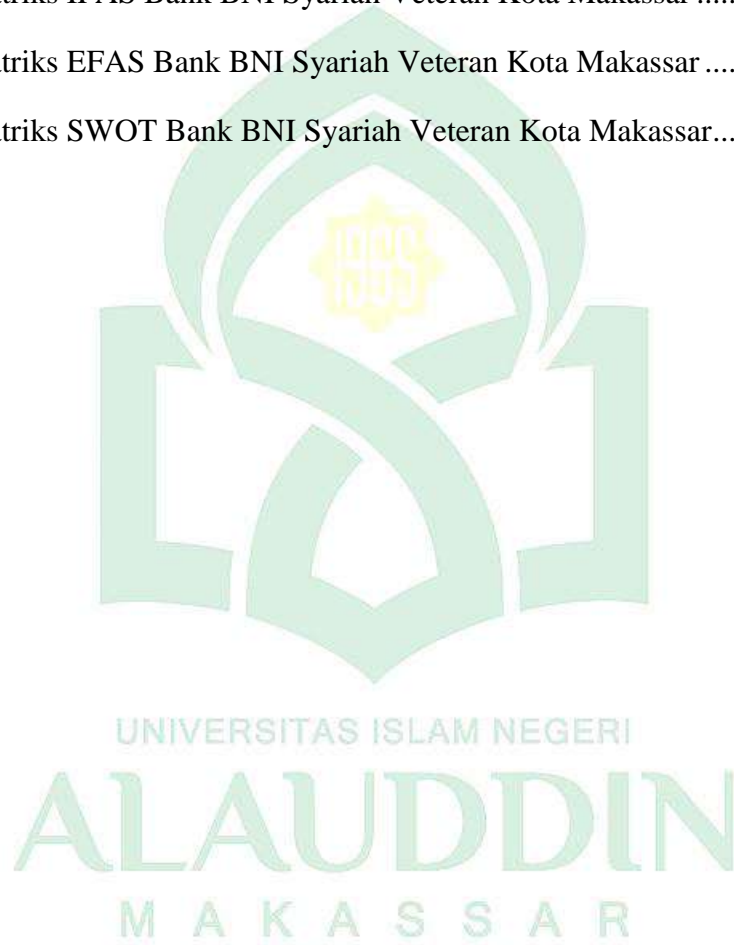

DAFTAR GAMBAR

Gambar 2.1. Skema Pembiayaan Murabahah	39
Gambar 2.2 Kerangka Pikir	44
Gambar 3.1 Diagram SWOT.....	54
Gambar 4.1 Struktur Organisasi BNI Syariah	59
Gambar 4.2 Diagram Cartesius Analisis SWOT.....	69

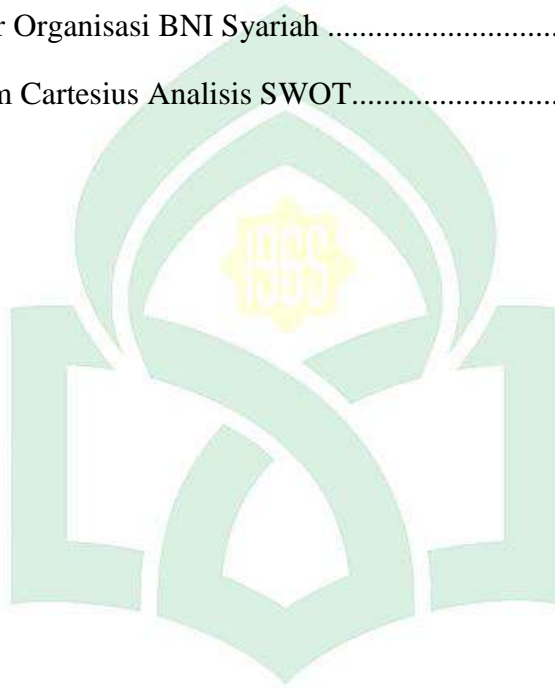

UNIVERSITAS ISLAM NEGERI
ALAUDDIN
M A K A S S A R

DAFTAR LAMPIRAN

Lampiran 1 : Kuesioner IFAS (Faktor –faktor Strategi Internal)	85
Lampiran 2 : Kuesioner EFAS (Faktor –faktor Strategi External)	87
Lampiran 3 : Hasil Wawancara.....	88
Lampiran 4 : Dokumentasi Penelitian.....	91

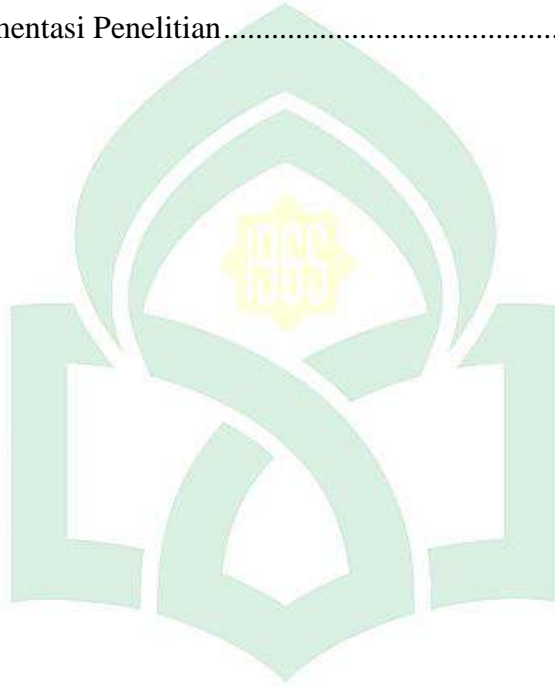

UNIVERSITAS ISLAM NEGERI
ALAUDDIN
M A K A S S A R

ABSTRAK

Nama : Hafsah

Nim : 90500116067

Jurusa : Perbankan Syariah

Judul : Analisis SWOT Dalam Strategi Pemasaran Produk Pembiayaan Murabahah Pada Bank BNI Syariah Veteran Kota Makassar

Penelitian ini bertujuan untuk menguji strategi pemasaran produk pembiayaan dan analisis SWOT pada strategi pemasaran proses pembiayaan pada lembaga Bank BNI Syariah Veteran Kota Makassar dengan pendekatan deskriptif-kualitatif. Berdasarkan metode *Marketing Mix* menurut Phillip Kotler dan Garry Armstrong mendefinisikan bauran pemasaran sebagai seperangkat variabel pemasaran yang dapat dikendalikan dan dipadukan perusahaan untuk menghasilkan tanggapan yang diinginkan didalam pasar sasaran.

Analisis SWOT identifikasi berbagai factor secara sistematis untuk merumuskan strategi perusahaan. Analisis ini didasarkan pada logika yang dapat memaksimalkan *Strengths* (Kekuatan), *Opportunities* (Peluang), namun secara bersamaan dapat meminimalkan *Weaknesses* (Kelemahan), dan *Treats* (Ancaman). Dengan menggunakan analisis SWOT akhirnya bisa dirumuskan factor kunci sukses yang dimiliki. Factor kunci sukses ini penting karena akan memberikan informasi bagaimana sebenarnya profil keunggulan bersaing (*Competitive Advantage Profile*) yang mempunyai suatu perbankan syariah.

Hasil penelitian menggunakan metode Analisis SWOT dari factor *Internal* dan *Eksternal* menunjukkan bahwa Bank BNI Syariah Veteran Kota Makassar masuk pada tipe kuadran I. (positif, positif). merupakan posisi yang sangat menguntungkan, Perusahaan mempunyai peluang dan kekuatan sehingga ia dapat memanfaatkan peluang yang ada secara maksimal, sebaiknya perusahaan menerapkan strategi yang mendukung kebijakan pertumbuhan yang agresif.

Kata Kunci : Analisis SWOT, Strategi Pemasaran, Produk Pembiayaan Murabahah.

BAB I

PENDAHULUAN

A. Latar Belakang

Kehidupan manusia tidak lepas dari kegiatan ekonomi, hal ini tidak bisa terpisahkan karena sifat manusia yang saling membutuhkan. Dalam perkembangan perekonomian manusia, transaksi jual beli semakin kompleks sehingga banyak lahir lembaga-lembaga keuangan untuk melakukan transaksi jual beli. Keberadaan lembaga keuangan sangat dibutuhkan karena tidak hanya sebagai tempat penyimpanan uang semata, melainkan juga sebagai tempat dimana modal terhimpun dan dapat diakses. Lembaga keuangan adalah bagian dari system ekonomi yang aktivitasnya sebagai lembaga intermediasi menghimpun dana dari masyarakat dan menyalurkan dana kepada masyarakat sehingga dapat meningkatkan perekonomian negara. Pasal Undang-Undang Nomor 14/1967 yang kemudian diganti menjadi Undang-Undang Nomor 7/1992 menyatakan bahwa lembaga keuangan adalah suatu badan atau lembaga yang aktivitasnya untuk menarik hasil dana masyarakat yang kemudian disalurkan kepada masyarakat kembali.

Bank merupakan salah satu lembaga keuangan yang memiliki peranan penting dalam perekonomian suatu negara, karena jasa-jasanya merupakan sentral bagi efektifnya perekonomian. Dalam arti yang luas, sebuah bank dapat dianggap sebagai jantung hati dari suatu struktur keuangan yang kompleks.¹ Bank syariah

¹ Putri Rohmi, "Implementasi Akad Musyarakah Pada Pembiayaan Kepemilikan Rumah Di Bank Muamalat Lamungang" (Istiqomah, Vol. 5, No.1, 2015), h. 17.

merupakan bank atau lembaga yang menjalankan suatu usahanya sesuai prinsip Al-Qur'an dan Hadits, dan mengacu pada prinsip-prinsip syariah.

Pengertian bank menurut undang-undang nomor 7 tahun 1992 adalah badan usahah yang menghimpun dana masyarakat dalam rangka meningkatkan taraf hidup rakyat banyak. Pada dasarnya bank merupakan lembaga keuangan yang menghimpun dana dari masyarakat dalam bentuk simpanan, seperti tabungan, deposito, maupun giro yang kemudian bank menyalurkan dana simpanan tersebut kepada masyarakat yang membutuhkan, baik dalam bentuk kredit maupun bentuk-bentuk lainnya.

Perbankan syariah berkembang setelah dikeluarkan undang-undang nomor 27 tahun 1992 tentang perbankan yang secara implisit menunjukkan bahwa bank diperbolehkan menjalankan usahanya berdasarkan prinsip bagi hasil, yang kemudian dipertegas dengan dikeluarkannya peraturan pemerintah Nomor 72 Tahun 1992 tentang bank berdasarkan prinsip bagi hasil yang kemudian diterbitkan landasan hukum perbankan syariah yaitu undang-undang nomor 21 tahun 2008. Bank syariah adalah bank yang berdasarkan prinsip syariah, dimana didalam operasionalnya berpedoman pada fatwa DSN-MUI.²

Di Indonesia pelopor bank syariah adalah Bank Muamalat Indonesia. Berdiri pada tahun 1991, bank ini diprakarsai oleh Majelis Ulama Indonesia (MUI) dan pemerintah serta dukungan dari Ikatan Cendekiawan Muslim Indonesia (ICMI) dan beberapa pengusaha muslim. Bank ini sempat terimbas oleh krisis

² Mardani, "Aspek Hukum Lembaga Keuangan Syariah di Indonesia" (Jakarta, Predana Media Grup Kencana, 2015)

moneter pada akhir tahun 90-an namun dapat bangkit kembali dan menghasilkan laba. Hingga pada tahun 2014, jumlah UUS mencapai 2 unit, BUS mencapai 12 unit dan BPRS mencapai 163 unit.³

Perubahan di bidang sosial, budaya, ekonomi, politik, dan juga dalam persaingan, dapat mempengaruhi bentuk dan keadaan pasar. Karena pasar selalu berubah, maka perusahaan juga harus selalu meningkatkan berbagai aspek, mulai dari apa yang di tawarkan kepada pangsa pasar hingga pelayanan yang diberikan oleh perusahaan itu sendiri. Hal yang perlu diperhatikan disini adalah bagaimana perusahaan dapat mengambil inisiatif untuk mempertahankan serta meningkatkan kinerja perusahaan, demikian halnya di dunia perbankan.

Dunia perbankan semakin berkembang, hal ini sejalan dengan perubahan bidang hukum dan teknologi yang cukup berpengaruh terhadap perbankan secara umum. Perusahaan perbankan banyak yang berupaya untuk meningkatkan keterampilan teknologi dalam perencanaan bank, riset dan informasi pasar, program pemasaran bank yang terpadu, hubungan masyarakat, dan lain sebagainya. Dipihak nasabah juga terjadi perubahanakan kebutuhan produk atau jasa bank yang diikuti oleh keinginan akan adanya peningkatan kualitas produk yang ditawarkan dan system pelayanan.

Hal tersebut tidak terlepas dari fungsi terpenting dari bank yakni menjembatani kepentingan kelompok masyarakat yang kelebihan dana (*surplus unit*) dengan kelompok masyarakat yang kekurangan dana (*defisit unit*). Peranan

³ Winosa.Y, "OJK Dorong Penambahan Bank Umum Syariah"(Di akses Pada Tanggal 7 Agustus, 2020)

ini lebih dikenal dengan fungsi *intermediary* dimana kedudukan bank berada ditengah-tengah masyarakat dan sebagai perantara transaksi yang sangat penting dalam rangka ikut meningkatkan taraf hidup rakyat.

Sebagai *intermediary*, bank menghimpun dana masyarakat berupa simpanan dalam bentuk giro, deposito, dan tabungan yang selanjutnya dana tersebut disalurkan kepada masyarakat berupa pinjaman atau kredit. Selain itu bank dapat memberikan layanan berupa jasa-jasa lainnya seperti, transfer, letter of kredit, bank garansi dan lainnya sebagaimana kelaziman di dunia perbankan.

Dewasa ini, tuntutan masyarakat terhadap dunia perbankan semakin meningkat, dimana masyarakat tidak hanya memandang sebuah bank sebagai sarana untuk menyimpan uang yang lebih aman, namun lebih dari itu mereka mengharapkan keuntungan dari hasil investasi yang lebih tinggi, sehingga menciptakan suasana persaingan antar bank dalam penggalangan dana nasabah yang semakin ketat. Bagi sebuah bank, tidaklah cukup hanya dengan produk/jasa keuangan saja, tetapi yang terpenting adalah bagaimana cara untuk meningkatkan mutu dari pemberian produk/jasa tersebut. Bank harus beroperasi secara sehat susai dengan undang-undang dan fatwa-fatwa yang mengaturnya, sehingga kepentingan semua pihak terjaga dan kelanjutan hidup bank terjamin. Hal ini dapat dicapai dengan kebijaksanaan dan praktek-praktek yang berpandang jauh ke depan.

Menurut UU No. 10 tahun 1998 tentang Perbankan Syaiah disebutkan bahwa Bank Syariah adalah Bank Umum yang melaksanakan kegiatan usaha

berdasarkan prinsip syariah yang dalam kegiatannya memberikan jasa dalam lalu lintas pembayaran. Dalam menjalankan aktivitasnya, Bank Syariah menganut prinsip-prinsip sebagai berikut:

1. Prinsip Keadilan

Prinsip ini tercermin dari penerapan imbalan atas dasar bagi hasil dan pengambilan margin keuntungan yang disepakati bersama antara Bank dengan Nasabah.

2. Prinsip Kesederajatan

Bank Syariah menempatkan nasabah penyimpan dana, nasabah pengguna dana, maupun Bank pada kedudukan yang sama dan sederajat. Hal ini tercermin dalam hak, kewajiban, risiko, dan keuntungan yang berimbang antara nasabah penyimpan dana, nasabah pengguna dana, maupun Bank.

3. Prinsip Ketentraman

Produk-produk Bank Syariah telah sesuai dengan prinsip dan kaidah Muamalah Islam, antara lain tidak adanya unsur riba serta penerapan zakat harta. Dengan demikian, nasabah akan merasakan ketentraman lahir maupun batin.

Pelaksanaan prinsip-prinsip di ataslah yang merupakan pembeda utama antara bank syariah dengan bank konvensional. Pemungutan riba dengan jelas dan tegas telah diharamkan Allah, Pelarangan riba ini tentunya terkait dengan keburukan-keburukan praktik riba.

Perkembangan mutakhir dalam perbankan saat ini telah mendorong bank BNI Syariah untuk mencari inovasi dan meningkatkannya yang kemudian ditawarkan kepada nasabah, hal ini sejalan dengan visi dan misi dari bank BNI Syariah. Guna meningkatkan citra bank BNI Syariah sebagai lembaga keuangan perbankan, maka salah satu upaya yang dilakukan adalah dengan menawarkan produk yang dapat memenuhi kepuasan nasabah bank, sebab dengan produk yang sesuai dengan manfaat dan dapat memenuhi harapan nasabah bank maka akan dapat meningkatkan nilai tambah dari produk yang ditawarkan oleh bank BNI Syariah. Dengan pentingnya produk yang ditawarkan oleh bank, maka yang menjadi salah satu jenis produk yang menjadi titik pokok dalam penelitian ini adalah produk pembiayaan murabahah yang merupakan salah satu produk unggulan perbankan syariah.

Berdasarkan pada pasal I ayat 12 Undang-Undang Nomor 10 Tahun 1998 tentang perbankan, pembiayaan berdasarkan prinsip syariah adalah : “Penyediaan uang atau tagihan yang dipersamakan dengan itu berdasarkan persetujuan dan kesepakatan antara bank dan pihak yang lain yang mewajibkan pihak yang dibiayai untuk mengembalikan uang atau tagihan tersebut setelah jangka waktu tertentu dengan imbalan atau bagi hasil”.

Pembiayaan adalah kemampuan untuk melaksanakan suatu pembelian atau mengadakan suatu pinjaman dengan janji pembayarannya akan dilakukan dalam jangka waktu yang telah disepakati. Salah satu produk pembiayaan yang ditawarkan oleh Bank BNI Syariah adalah pembiayaan murabahah, yaitu perjanjian antara bank dengan nasabah dalam bentuk pembelian atas suatu barang

yang dibutuhkan nasabah tersebut, kemudian nasabah akan membayar kepada bank sesuai dengan waktu yang telah disepakati.⁴

Bagi perbankan syariah perlu mengemas kegiatan pemasarannya secara terpadu dan terus menerus melakukan riset pasar. pemasaran harus dikelola secara profesional, sehingga kebutuhan dan keinginan pelanggan atau nasabah akan terpenuhi, mengingat persaingan yang dihadapi di pasar sangat ketat sehingga perbankan syariah dituntut untuk bergerak lebih cepat dengan menetapkan strategi yang tepat. Strategi pemasaran adalah suatu kegiatan menyeleksi dan penjelasan suatu atau beberapa target pasar dan mengembangkan serta memelihara suatu bauran pemasaran (*Marketing Mix*) yang akan menghasilkan kepuasan konsumen dengan pasar yang dituju.⁵ Untuk menganalisis posisi perusahaan dalam persaingan ketat, metode yang digunakan adalah analisis SWOT yang membandingkan antara faktor eksternal, yaitu peluang dan ancaman, kemudian faktor internal yaitu, kekuatan dan kelemahan.⁶ Analisis SWOT adalah perencanaan strategis yang digunakan untuk mengevaluasi kekuatan (*Strength*), kelemahan (*Weaknesses*), peluang (*Opportunities*), dan ancaman (*Threats*) dalam suatu proyek atau bisnis.

Berikut jumlah Rata-Rata Pendapatan Pembiayaan Murabahah Yang Di Peroleh PT. Bank BNI Syariah dalam Periode Tahun 2017 sampai dengan 2019.

⁴ Amalis Syukur, Syahbudin "Konsep Marketing Mix Syariah " *Jurnal Ekonomi dan Perbankan Syariah*, 2017. 5(1)

⁵ Nadiaputri Hanna, "Analisis SWOT dalam Strategi Pemasaran" (Surakarta, 2010)

⁶ Rangkuti, Freddy, "Analisis SWOT Teknik Pemedah Kasus Bisnis" (Jakarta: Gramedia Pusaka Utama, 2005)

Tabel 1.1
Jumlah Rata-Rata Pendapatan Pembiayaan Murabahah Yang Di
Peroleh PT. Bank BNI Syariah

Produk	Portofolio terhadap Total produk Konsumen		
	2017	2018	2019
Pembiayaan Murabahah (Rp Miliar)	2.090,20	2.212,34	2.322,93

Sumber : Laporan tahunan BNI Syariah

Berdasarkan tabel 1.1 diatas, dapat disimpulkan bahwa produk pembiayaan murabahah memberikan kontribusi yang besar kepada PT. Bank BNI Syariah karena mengalami perkembangan pendapatan yang signifikan setiap tahunnya dilihat dari laporan keuangan tiga tahun terakhir yakni pada tahun 2017 (2.090,20), tahun 2018 (2.212,34), dan pada tahun 2019 (2.322,93)

Berdasarkan latar belakang diatas, dapat diketahui bahwa strategi pemasaran yang tepat merupakan salah satu kunci keberhasilan suatu bank dalam menyalurkan pembiayaan murabahah. Dalam penyusunan strategi pemasaran, diperlukan metode analisis, yang kemudian penulis ingin melakukan penelitian mengenai hal tersebut dalam penulisan sebuah skripsi yang berjudul “*Analisis SWOT Dalam Strategi Pemasaran Produk Pembiayaan Murabahah Pada Bank BNI Syariah Veteran Kota Makassar*”.

B. Rumusan Masalah

Adapun rumusan pokok masalah yang akan diteliti adalah bagaimana analisis SWOT dalam strategi pemasaran produk pembiayaan murabahah pada Bank BNI Syariah Veteran Makassar.

1. Bagaimana strategi pemasaran produk pembiayaan murabahah dengan analisis SWOT pada PT. Bank BNI Syariah Veteran Makassar?
2. Bagaimana implementasi strategi pemasaran produk pembiayaan murabahah pada PT. Bank BNI Syariah Veteran Makassar?

C. Penelitian Terdahulu

Penelitian terdahulu di gunakan oleh peneliti sebagai bahan perbandingan dan acuan.

Tabel 1.2
Penelitian Terdahulu

No	Nama	Judul	Metode Penelitian	Hasil Penelitian
1.	Romadhani Kudadiri (2018)	Analisis SWOT Strategi Pemasaran Pembiayaan PT. BPRS Puduarta Insani Tembung	Jenis Penelitian Yang Digunakan Adalah Deskriptif- Kualitatif	Dari hasil penelitiannya, PT. BPRS Puduarta Tembung menggunakan strategi pemasaran yakni Marketing Mix, dimana pangsa pasarnya adalah seluruh kalangan masyarakat, ini selaras dengan visi misi perusahaan yaitu bertujuan untuk menciptakan dan berusaha memberikan pelayanan terbaik sesuai dengan perturan. Analisis yang digunakan adalah analisis SWOT. Hasil analisis menunjukkan perusahaan yang memiliki peluang yang besar.

2.	Syauqi Jazuli (2016)	Analisis SWOT Strategi Pemasaran Produk Pembiayaan Pada BMT El- Syifa Ciganjur	Jenis Penelitian Kualitatif Yang Menghasilkan Data Deskriptif	BMT El-Syifa Ciganjur dalam keadaan prima, dengan kata lain perusahaan sangat berpeluang karena dari hasil penelitian dengan menggunakan metode analisis SWOT, perusahaan sangat kuat dan memiliki peluang yang besar ini dikarenakan produk yang ditawarkan bermutu dan sudah terjamin, distribusi yang efektif, jaringan yang luas, dan citra produk yang baik.
3.	Abdurrohman Al Ayubi (2016)	Strategi pemasaran pembiayaan murabahah pada PT. Bank Mega Syariah Tangerang city	Jenis Penelitian Yang Digunakan Yaitu Deskriptif- Kualitatif	Mekanisme produk pembiayaan murabahah menggunakan skema wakalah dan non-wakalah. Dalam strategi pemasaran, Bank Mega Syariah Tangerang City masih sangat memerlukan penyusunan marketing yang lebih dengan mempertimbangkan <i>product</i> dan <i>price</i> dan masih terdapat hambatan dalam memasarkan produk murabahah, dari hasil wawancara dengan pihak kantor yakni masih sangat minimnya pengetahuan

				mengenai marketing mikro mengenai produk-produk perbankan syariah.
4.	Aziyah Sholaemah (2014)	Strategi Pemasaran Produk Pembiayaan Murabahah pada Bank Syariah Mandiri, Kcp. Banyumanik Semarang	Metode Penelitian Yang Digunakan Bersifat Deskriptif	Dari hasil penelitian, dari segi prosedur tidaklah jauh berbeda dengan bank lain yang ada diluar sana. Dalam strategi pemasaran pihak bank menggunakan strategi <i>door to door, personal selling</i> , nasabah yang <i>top up</i> ,. Adapun kendala yaitu, para marketing yang belum menguasai tentang produk perbankan syariah dan masyarakat sekitar yang masih menganggap bahwa perbankan syariah tidaklah berbeda dengan perbankan konvensional.
5.	Teo Bagus Pratama (2016)	Analisis SWOT Terhadap Pemasaran Produk Pembiayaan Murabahah pada BMT Al- Aqobah Pusri Palembang	Jenis Penelitian Yang Digunakan Adalah Deskriptif-Kualitatif	Dengan menggunakan analisis SWOT peneliti mendapatkan hasil bahwasanya BMT Palembang bisa bersaing, bahkan di pasar persaingan yang kompetitif ini dikarenakan pihak bank menggunakan dan memanfaatkan kekuatan serta peluang yang ada dan meminimalisir kelemahan dan

				begitupun dengan ancaman.
6	Budiani Kusumaningrum (2021)	Implementasi Pemasaran Syariah Sebagai Upaya Peningkatan Kepuasan Nasabah Pada BRI Syariah Tulungagung	Jenis Penelitian Yang Digunakan Adalah Deskriptif-Kualitatif	Implementasi pemasaran syariah pada BRI Syariah Tulungagung dalam meningkatkan kepuasan dengan cara mengimplementasikan strategi pelayanan yang berkualitas dan menjalin kerjasama dengan instansi lainnya.
7	Abdul Hafiz (2020)	Analisis SWOT Layanan Mobile Banking Pada Bank Syariah Mandiri Kantor Cabang Pondok Indah	Jenis penelitian yang digunakan dalam penelitian ini adalah Deskriptif-Kualitatif	Hasil penelitian bahwa ada pengaruh strategi yang signifikan antara strategi layanan Mobile Banking dengan system penunjang transaksi perbankan syariah di Indonesia

D. Tujuan Penelitian

Sesuai dengan rumusan masalah diatas, maka tujuan yang ingin dicapai dalam penelitian ini adalah:

1. Untuk menganalisis SWOT Bank BNI Syariah Veteran Kota Makassar dalam strategi pemasaran produk pembiayaan murabahah .

2. Untuk menganalisis dan mengevaluasi strategi pemasaran produk pembiayaan murabahah yang dilakukan Bank BNI Syariah Veteran Makassar.

E. Manfaat Penelitian

Manfaat yang di harapkan dalam penelitian ini adalah:

- a. Kegunaan Teoritis

Penelitian ini dapat berguna sebagai partisipan pemikiran serta tambahan pengetahuan bagi masyarakat dalam memperkaya konsep dan teori ilmu pengetahuan yang berhubungan dengan perbankan syariah.

- b. Bagi peneliti

Menambah wawasan dalam lembaga keuangan terutama dalam penetapan strategi pemasaran sebagai bekal agar dapat menerapkan ilmu yang tepat antara keadaan teori dengan keadaan lapangan yang sesungguhnya.

- c. Bagi lembaga pendidikan

Kegunaan penelitian ini bagi lembaga pendidikan yaitu hasil dari penelitian ini dapat dijadikan bahan acuan untuk penelitian selanjutnya, serta sebagai acuan bagi kinerja lembaga pendidikan yang semakin modern.

- d. Bagi lembaga keuangan Syariah atau instansi

Penelitian ini diharapkan dapat memberikan masukan dalam mengembangkan strategi pemasaran dan produk pembiayaan dan juga dapat menjadi sarana informasi, serta memberikan masukan kepada Bank BNI Syariah Veteran Makassar.

BAB II

TINJAUAN PUSTAKA

A. Pengertian Pemasaran

Istilah pemasaran muncul pertama kali sejak kemunculan istilah barter. Proses pemasaran dimulai sebelum barang-barang diproduksi dan tidak berakhir dengan penjualan. Pemasaran (marketing) suatu proses sosial dan manajerial yang di dalamnya individu atau kelompok mendapatkan apa yang mereka butuhkan dan yang mereka inginkan melalui penciptaan, penawaran, dan pertukaran. pemasaran pada umumnya dipandang sebagai tugas untuk menciptakan, memperkenalkan, dan menyerahkan barang dan jasa kepada konsumen dan perusahaan.⁷

pemasaran dapat diartikan sebagai suatu proses sosial yang merancang dan menawarkan sesuatu yang menjadi kebutuhan dan keinginan dari pelanggan dalam rangka memberikan kepuasan yang optimal bagi pelanggan. Pemasaran adalah suatu sistem total dari kegiatan bisnis yang direncanakan untuk merencanakan menentukan harga, mempromosikan dan mendistribusikan barang-barang yang dapat memuaskan keinginan dan jasa baik kepada para konsumen saat ini maupun potensial. Tujuan pemasaran adalah untuk memahami keinginan dan kebutuhan konsumen agar produk atau jasa sesuai bagi konsumen sehingga produk atau jasa tersebut dapat terjual dengan sendirinya. pemasaran bank merupakan suatu proses untuk menciptakan dan mempertukarkan produk atau jasa bank yang ditunjukkan untuk memenuhi kebutuhan dan keinginan nasabah

⁷ Rusyidi, "Manajemen Pemasaran Bandung" (Bandung: Alfabeta, 2018)

dengan cara memberikan kepuasan kepada nasabah.⁸

Muhammad tidak hanya mampu menciptakan pelanggan yang loyal (*loyalty customer*), tetapi juga mampu menciptakan pelanggan yang percaya (*trusty customer*) dengan menggunakan formula kejujuran, keikhlasan, silaturahmi, dan bermurah hati yang menjadi inti dari seluruh kegiatan marketing yang dilakukannya. Dengan kata lain bahwa keberadaan pemasaran al-Qur'an sangat dibutuhkan dalam dunia perbankan syariah saat ini. Di mana inti dari prinsip pemasaran al-Qur'an adalah kejujuran, keikhlasan, silaturahmi, bermurah hati, professional dan penuh empati. Di dalam al-Qur'an yang mengindikasikan bahwa dalam berpromosi harus beretika sebagai berikut:

فَقُولَا لَهُ قَوْلًا لَّيِّنًا لَعَلَّهُ يَتَذَكَّرُ أَوْ يَخْشَىٰ

Terjemannya:

Maka berbicaralah kamu berdua kepadanya dengan kata-kata yang lemah lembut, Mudah mudahan ia ingat atau takut".(QS Thaha 20:44)⁹

Menurut tafsir Quraish Shihab ayat ini bermakna, ajaklah ia untuk beriman kepadaku dengan lemah lembut, mudah-mudahan ia ingat akan keimanan yang telah dilalaikannya dan takut akan akibat sikapnya yang kafir dan zalim. Maka berbicaralah kamu berdua kepadanya dengan kata-kata yang lemah lembut, menjadi dasar tentang perlunya sikap bijaksana dalam berdakwah yang antara lain ditandai dengan ucapan-ucapan sopan yang tidak menyakitkan hati.¹⁰

⁸ Tamrin. Tantri, "Manajemen Pemasaran" (Jakarta: PT Raja Grafindo Persada, 2016)

⁹ Departemen Agama RI, "Al-Qur'an dan Terjemahannya" (Jakarta, Pusaka Assallam, 2012)

¹⁰ <https://tafsir.com>

B. Analisis SWOT

Analisis SWOT adalah salah satu bagian dari proses manajemen strategik yaitu analisis faktor internal perusahaan yang menghasilkan profil perusahaan, mengidentifikasi kekuatan dan kelemahan utama perusahaan. Kekuatan dan kelemahan ini dibandingkan dengan peluang dan ancaman eksternal sebagai landasan untuk menghasilkan alternatif-alternatif strategi suatu proses yang dinamakan analisis SWOT. Analisis SWOT merupakan salah satu instrumen internal dan eksternal perusahaan yang telah dikenal luas.

Analisis SWOT adalah identifikasi berbagai factor secara sistematis untuk merumuskan strategi perusahaan. Analisis ini didasarkan pada logika yang dapat memaksimalkan kekuatan (*Strengths*) dan peluang (*Opportunities*), namun secara bersamaan dapat meminimalkan kelemahan (*Weaknesses*) dan ancaman (*Threats*). Proses pengambilan keputusan strategis selalu berkaitan dengan pengembangan misi, tujuan, strategi, dan kebijakan perusahaan. Dengan demikian perencana strategis (strategy planner) harus menganalisis faktor-faktor strategis perusahaan (kekuatan, kelemahan, peluang dan ancaman) dalam kondisi yang ada saat ini. Hal ini dinamakan Analisis Situasi.¹¹ Metode analisis di anggap sebagai metode analisa yang paling dasar, berguna untuk melihat suatu permasalahan dari empat sisi yang berbeda. Hasil analisa biasanya arahan atau rekomendasi untuk mempertahankan kekuatan dan menambah keuntungan dari peluang yang ada, meminimalisir kekurangan dan ancaman. Jika digunakan dengan benar, analisa

¹¹ Rangkuti, Freddy, "Analisis SWOT Teknik Pemecah Kasus Bisnis "(Jakarta:Gramedia Pusaka Utama, 2005)

SWOT akan membantu untuk melihat sisi-sisi yang terlupakan atau tidak terlihat selama ini. Analisa ini terbagi atas empat komponen dasar yaitu:

- 1) *Strengths* (S), yaitu situasi atau kondisi yang merupakan kekuatan dari organisasi atau program pada saat ini.
- 2) *Weaknesses* (W), yaitu situasi atau kondisi yang merupakan kelemahan dari organisasi atau program pada saat ini.
- 3) *Opportunities* (O), yaitu situasi atau kondisi yang merupakan peluang di luar organisasi dan memberikan peluang berkembang bagi organisasi di masa depan.
- 4) *Threats* (T), yaitu situasi yang merupakan ancaman bagi organisasi yang datang dari luar organisasi dan dapat mengancam eksistensi organisasi di masa depan.¹²

Strategi SO (*strength, opportunities*) dirumuskan dengan pertimbangan bahwa manajemen hendak memanfaatkan kekuatan perusahaan dan keunggulan bersaing yang dimiliki untuk mengeksploitasi peluang bisnis yang tersedia. Strategi ini bersifat agresif, memacu pertumbuhan perusahaan. Oleh karena itu strategi ini juga disebut maksi-maksi karena manajemen mencoba menggunakan apa yang serba positif (maksimal) yang kini dimiliki. Manajemen tentu saja menyukai jika memiliki kesempatan untuk mengimplementasikan strategi ini karena perusahaan sedang sehat dan di saat yang sama tersedia peluang bisnis yang menjanjikan.

¹² Rangkuti, Freddy, "Analisis SWOT Teknik Pemedah Kasus Bisnis" (Jakarta: Gramedia Pusaka Utama, 2005)

Strategi WO (*weaknesses, oportunitites*) diperoleh ketika manajemen mencoba memanfaatkan peluang bisnis yang tersedia untuk mengurangi kelemahan perusahaan yang ada. Strategi ini disebut mini-maksi karena yang maksimal hanya satu variable, yakni peluang; sedangkan satu variable lainnya dinilai sebagai sesuatu yang minimal karena hanya berupa kelemahan. Strategi ini berkonsentrasi untuk menyehatkan perusahaan dengan cara mengeliminir kelemahan yang dimiliki atau outsourcing.

Strategi ST (*strenghts, threats*) serupa dengan strategi WO karena variable yang ada tidak maksimal. Strategi ST lahir dari analisis manajemen yang hendak menggunakan kekuatan dan keunggulan yang dimiliki untuk menghindari efek negatif dari ancaman bisnis yang dihadapi. Strategi ini disebut maksi-mini karena hanya memiliki satu variable maksimal, yakni kekuatan. Variabel yang lain bersifat minimal, yakni ancaman bisnis. Perusahaan memiliki keunggulan akan tetapi tidak dapat memanfaatkannya secara maksimal karena yang tersedia hanya ancaman bisnis. Ancaman bisnis tersebut dapat menjadi sebab ketidaksehatan perusahaan jika manajemen keliru dalam mengantisipasi. Strategi WT pada dasarnya lebih merupakan strategi bertahan yakni strategi bisnis yang masih mungkin ditemukan dan dipilih dengan meminimalisasi kelemahan dan menghindari ancaman bisnis. Karena sifatnya yang pasif dan tidak kedua variable yang ada bersifat minimal, strategi WT disebut juga strategi mini-mini.¹³

¹³ Wahyudin Sasli Rais, "Pengembangan Pegadaian Syariah di Indonesia Dengan Analisis SWOT" (*Jurnal Pengembangn Bisnis dan Manajemen*, 2009) 9(4).

Analisis SWOT tidak berlebihan jika dikatakan sebagai alat analisis yang paling sering digunakan dalam membantu mendesain rancang bangun strategi di Indonesia. Di belahan dunia yang lain posisi terpopuler tersebut juga masih dimiliki, sekalipun di sisi lain kritik keras terhadapnya juga sering dan masih terus dilontarkan. Dengan segala variasi yang dimiliki, kesemua model analisis SWOT memiliki karakter sederhana, tidak rumit dalam penerapannya. Menurut David, matriks kekuatan, kelemahan, peluang dan ancaman adalah sebuah alat pencocokan yang penting yang membantu para manajer mengembangkan empat jenis strategi: Strategi SO (kekuatan-peluang), Strategi WO (kelemahan-peluang), Strategi ST (kekuatan-ancaman), dan Strategi WT (kelemahan- ancaman).¹⁴

Mencocokkan faktor-faktor eksternal utama merupakan bagian tersulit dalam mengembangkan Matriks SWOT dan membutuhkan penilaian yang baik dan tidak ada satu pun paduan yang paling benar.

Secara umum, perusahaan akan menjalankan strategi WO, ST, atau WT untuk mencapai situasi di mana mereka dapat melaksanakan strategi SO. Jika perusahaan memiliki kekuatan besar, maka perusahaan akan berjuang untuk mengatasinya dan mengubahnya menjadi kekuatan. Tatkala sebuah organisasi dihadapkan pada ancaman yang besar, maka perusahaan akan berusaha untuk menghindarinya untuk berkonsentrasi pada peluang.

Pertama, Strategi SO (SO Strategyc) memanfaatkan kekuatan internal perusahaan untuk menarik keuntungan dari peluang eksternal. Semua manajer

¹⁴ David F, "Strategic Manajement"(Jakarta:Salemba Empat,2009)

tentunya menginginkan organisasi mereka berada dalam posisi di mana kekuatan internal dapat digunakan untuk mengambil keuntungan dari berbagai kejadian eksternal.

Kedua, Strategi WO (WO strategic) bertujuan untuk memperbaiki kelemahan internal dengan cara mengambil keuntungan dari peluang eksternal. Terkadang peluang-peluang besar muncul, tetapi perusahaan memiliki kelemahan internal yang menghalanginya memanfaatkan peluang tersebut.

Ketiga, Strategi ST (ST strategic) menggunakan kekuatan sebuah perusahaan untuk menghindari atau mengurangi dampak ancaman eksternal. Hal ini bukan berarti bahwa suatu organisasi yang kuat harus selalu menghadapi ancaman secara langsung di dalam lingkungan eksternal.

Keempat, Strategi WT (WT strategic) merupakan taktik defensive yang diarahkan untuk mengurangi kelemahan internal serta menghindari ancaman eksternal. Sebuah organisasi yang menghadapi berbagai ancaman eksternal dan kelemahan internal benar-benar dalam posisi yang membahayakan. Dalam kenyataannya, perusahaan semacam itu mungkin harus berjuang untuk bertahan hidup, melakukan merger, penciutan, menyatakan diri bangkrut, atau memilih likuidasi.¹⁵

Teknik analisis SWOT pada dasarnya merupakan suatu teknik untuk mengenali berbagai kondisi yang menjadi basis bagi perencanaan strategi. Setelah

¹⁵ Rangkuti Freddy, "Analisis SWOT Teknik Pembedah Kasus Bisnis" (Jakarta: Gramedia Pusaka Utama, 2006)

mengenali isu permasalahan yang dihadapi secara teoritis perlu dibangun kesepakatan antar stakeholder mengenai “apa yang diinginkan kedepan” terhadap isu tersebut. Komponen atau elemen apa yang perlu untuk lebih ditingkatkan, dikurangi atau justru diganti, memerlukan suatu proses analisis yang banyak didasarkan pada peta kondisi SWOT dari isu tersebut.

SWOT singkatan dari bahasa Inggris, yaitu *Strengths* (Kekuatan), *Weaknesses* (Kelemahan), *Opportunities* (Peluang), dan *Treats* (Ancaman) yang dimana proses pengambilan keputusan strategi selalu berkaitan dengan pengembangan misi, tujuan, strategi, dan kebijakan perusahaan. Dengan demikian, perencanaan strategi (Strategic Planner) harus menganalisis faktor-faktor strategis perusahaan (Kekuatan, Kelemahan, Peluang, dan Ancaman) dalam kondisi yang ada saat ini. Hal ini disebut dengan analisis situasi, model yang paling populer untuk analisis situasi adalah analisis SWOT.

Analisis SWOT adalah identifikasi berbagai factor secara sistematis untuk merumuskan strategi perusahaan. Analisis ini didasarkan pada logika yang dapat memaksimalkan *Strengths* (Kekuatan), *Opportunities* (Peluang), namun secara bersamaan dapat meminimalkan *Weaknesses* (Kelemahan), dan *Treats* (Ancaman). Analisis SWOT membandingkan antara faktor eksternal Peluang dan Ancaman dan faktor internal Kekuatan dan Kelemahan. Sedangkan Kotler

mengemukakan bahwa analisis SWOT adalah evaluasi terhadap keseluruhan kekuatan, kelemahan, peluang dan ancaman disebut analisis SWOT.¹⁶

1. Fungsi, Manfaat, dan Tujuan Analisis SWOT

a. Fungsi Analisis SWOT

Secara umum analisis SWOT sudah dikenal oleh sebagian besar tim teknis penyusunan Corporate plan. Sebagian dari pekerjaan perencanaan strategi terfokus kepada apakah perusahaan mempunyai sumber daya dan kapabilitas yang memadai untuk menjalankan misinya dan mewujudkan visinya. pengenalan akan kekuatan yang dimiliki akan membantu perusahaan untuk tetap manaruh perhatian dan melihat peluang-peluang baru, sedangkan penilaian yang jujur terhadap kelemahan-kelemahan yang ada akan memberikan bobot realism pada rencana- rencana yang akan dibuat perusahaan, jadi fungsi analisis SWOT adalah menganalisis mengenai kekuatan dan kelemahan yang dimiliki perusahaan yang dilakukan melalui telaah terhadap kondisi internal perusahaan serta mengenai peluang dan ancaman yang dihadapi perusahaan yang yang dilakukan melalui telaah terhadap kondisi eksternal perusahaan.¹⁷

b. Manfaat Analisis SWOT

Analisis SWOT bermanfaat apabila telah secara jelas ditentukan dalam bisnis apa perusahaan beroperasi, dan arah mana perusahaan menuju ke

¹⁶ Rangkuti Freddy, "Analisis SWOT Teknik Pembedah Kasus Bisnis" (Jakarta: Gramedia Pusaka Utama, 2006)

¹⁷ Pratama, "Analisis SWOT Untuk Strategi Pemasaran Pembiayaan Murabahah Pada Pembiayaan Kepemilikan Rumah Pada BMT Al-Aqobah Palembang" Fakultas Ekonomi dan Bisnis Islam, 2016

masa depan serta ukuran apa saja yang digunakan untuk menilai keberhasilan manajemen perusahaan dalam menjalankan misinya dan mewujudkan visinya. Hasil analisis akan memetakan posisi perusahaan mewujudkan visinya. Hasil analisis akan memetakan posisi perusahaan terhadap lingkungannya dan menyediakan pilihan strategi umum yang sesuai, serta dijadikan dasar dalam menetapkan sasaran-sasaran perusahaan selama 3-5 tahun ke depan untuk memenuhi kebutuhan dan harapan dari para stakeholder.

c. Tujuan Analisis SWOT

Dalam mengetahui kelemahan perusahaan dan menciptakan kelemahan itu menjadi suatu kekuatan, serta mencoba menghilangkan ancaman untuk dijadikan suatu peluang, maka perlu identifikasi terhadap peluang dan ancaman yang dihadapi serta kekuatan dan kelemahan yang dimiliki perusahaan melalui penelaahan terhadap lingkungan usaha dan potensi sumber daya perusahaan dalam menetapkan sasaran dan merumuskan strategi organisasi yang realistic dalam mewujudkan visi dan misinya, maka tujuan analisis SWOT adalah untuk mengetahui kekuatan, kelemahan, peluang dan ancaman yang dimiliki dan atau dihadapi perusahaan. Bila pihak perusahaan telah menjalankan analisis SWOT dari perumusan masalah, hal tersebut bias dijadikan dasar dalam membuat keputusan atau jawaban agar permasalahan berjalan dengan baik, untuk itu permasalahan

harus bias mengolah dan mempertahankan serta memanfaatkan peluang yang ada secara baik.¹⁸

Manusia dituntut untuk menegakkan keadilan walau terhadap keluarga, ibu bapak dan dirinya, bahkan terhadap musuh sekalipun. Keadilan yang pertama dituntut adalah dari diri dan terhadap diri sendiri dengan jalan meletakkan syahwat dan amarah sebagai tawanan yang harus mengikuti perintah akal dan agama, bukan menjadikannya tuan yang mengarahkan akal dan tuntunan agamanya. Karena jika demikian, ia tidak berlaku adil, yakni tidak menempatkan sesuatu pada tempatnya. Dalam Al-Qur'an dijelaskan:

إِنَّ اللَّهَ يَأْمُرُ بِالْعَدْلِ وَالْإِحْسَانِ وَإِيتَاءِ ذِي الْقُرْبَىٰ
وَيَنْهَىٰ عَنِ الْفَحْشَاءِ وَالْمُنْكَرِ وَالْبَغْيِ ۗ يَعِظُكُمْ لَعَلَّكُمْ
تَذَكَّرُونَ

Terjemahannya:

:Allah tidak melarang kamu untuk berbuat baik dan berlaku adil terhadap orang-orang yang tiada memerangimu karena agama dan tidak (pula) mengusir kamu dari negerimu. Sesungguhnya Allah menyukai orang-orang yang berlaku adil. (QS Al-Nahl 16 : 90)¹⁹

Allah melarang orang Islam berkasih sayang dengan orang-orang musyrik, tetapi mengecualikan orang-orang musyrik yang tidak menyimpan permusuhan kepada orang-orang Islam. Dalam tafsir al-Misbah, M. Quraish Shihab menyatakan: Ayat ini turun dilatarbelakangi oleh seorang perempuan bernama Qutailah ia adalah ibu dari Asma' binti Abu Bakr. Ketika ia ke Madinah untuk

¹⁸ Freddy.Rangkuti, "Analisis SWOT Teknik Pembeda Kasus Bisnis" (Jakarta, Gramedia Pustaka Utama, 2005) Cetakan 12

¹⁹ Departemen Agama RI, "Al-Qur'an dan Terjemahannya" (Jakarta, Pusaka Assallam, 2012)

menemui anaknya, Asma' bertanya kepada Nabi apakah aku harus menyambung tali silaturahmi dengannya? Nabi menjawab: iya sambunglah tali silaturahmi dengan ibumu. Kata Barru adalah memperlakukan dengan baik dan memulyakan. Sedangkan kata qisth adalah adil, fungsi ila adalah untuk arti seimbang maksudnya perlakukanlah mereka sebagaimana mereka memperlakukan kalian dalam kekerabatan. Ayat ini membolehkan berinteraksi secara baik dengan orang non muslim.²⁰

2. Mekanisme Strategi SWOT

Mekanisme SWOT Penyepakatan pengertian / persepsi diantara stakeholder
Dibawah ini disampaikan upaya-upaya sistematis untuk dapat dipergunakan sebagai bahan untuk mendeskripsikan kondisi yang dihadapi:

- a. Strengths (Kekuatan) Adalah sesuatu yang selama ini menjadi kekuatan utama (internal- sesuatu yang dapat di pengaruhi secara langsung) dari dulu sampai sekarang, diantaranya:
 - 1) Perusahaan memiliki modal yang cukup
 - 2) Perusahaan memiliki citra yang baik di masyarakat
 - 3) Perusahaan memiliki jaringan kerja yang luas
 - 4) Lokasi perusahaan strategis
 - 5) Pendapatan perusahaan meningkat dari tahun ke tahun
- b. Weaknesses (Kelemahan) Adalah suatu yang menjadi kelemahan utama (internal) dari dulu sampai sekarang. Diantaranya:
 - 1) Promosi perusahaan terhadap produk masih kurang

²⁰ <https://tafsir.com>

- 2) Produk yang ditawarkan masih sedikit/terbatas
 - 3) Sumber daya manusia kurang memadai
- c. Opportunities (Peluang) Adalah berbagai potensial yang dapat di ekspolorasi untuk mempengaruhi pencapaian sasaran yang diharapkan.
- contoh peluang:
- 1) Factor ekonomi makro yang membaik
 - 2) Meningkatnya kehidupan masyarakat
- d. Treats (Ancaman) Adalah sesuatu yang dapat membatasi/mengagalkan pencapaian (eksternal) sasaran yang ditetapkan tetapi belum pernah terjadi dan tidak dapat dipengaruhi secara langsung. Contoh Ancaman:
- 1) Banyaknya pesaing perusahaan
 - 2) Factor makro ekonomi setelah krisis²¹

C. Strategi Pemasaran

1. Pengertian Strategi Pemasaran

Strategi pemasaran pada dasarnya adalah rencana yang menyeluruh, terpadu dan menyatu dibidang pemasaran, yang memberikan panduan tentang kegiatan yang akan dijalankan untuk dapat tercapainya tujuan pemasaran suatu perusahaan. Dengan kata lain, strategi pemasaran adalah serangkaian tujuan dan sasaran, kebijakan dan aturan yang memberi arah kepada usaha-usaha pemasaran perusahaan dari waktu ke waktu, pada masing-masing tingkatan dan acuan serta alokasinya, terutama sebagai

²¹ Pratama, "Analisis SWOT Untuk Strategi Pemasaran Pembiayaan Murabahah Pada Pembiayaan Kepemilikan Rumah Pada BMT Al-Aqobah Palembang" Fakultas Ekonomi dan Bisnis Islam, 2016

tanggapan perusahaan dalam menghadapi lingkungan dan keadaan persaingan yang selalu berubah.²²

Penentuan strategi pemasaran produk jasa atau barang harus di dasarkan atas analisa lingkungan dan internal perusahaan melalui analisa keunggulan dan kelemahan perusahaan dan analisa peluang dan ancaman yang dihadapi perusahaan dari lingkungannya.²³

2. Bauran Pemasaran (Marketing Mix)

Bauran Pemasaran (Marketing Mix) menurut Rambat Lupiyadi dan A. Hamdani merupakan alat bagi pemasar yang terdiri atas berbagai unsur suatu program pemasaran yang perlu dipertimbangkan agar implementasi strategi pemasaran dan positioning yang ditetapkan dapat berjalan sukses. Bauran Pemasaran pada produk barang yang kita kenal selama ini berbeda dengan bauran pemasaran untuk produk jasa. Hal ini terkait dengan perbedaan karakteristik jasa dan barang sebagaimana yang telah dibahas sebelumnya. Bauran Pemasaran produk barang mencakup 4P: *product*, *price*, *place*, dan *promotion*. Sedangkan untuk jasa keempat hal tersebut masih dirasa kurang mencukupi. Para pakar pemasaran menambahkan tiga unsur lagi : *people*, *process*, dan *customer service*.²⁴ Dengan demikian, unsur bauran pemasaran jasa terdiri atas tujuh hal, yaitu:

²² Assauri Sofyan, "Manajemen Pemasaran" (Jakarta: Rajawali Pers 2011)

²³ Naary SN, "Strategi Pemasaran Dengan Pendekatan Analisis SWOT Pada PT Super Sukses Motor Banjarmasin" (*Jurnal Ilmiah Ekonomi Bisnis*, Vol. 2(1), 2016) h.30-42

²⁴ Rambat Lupiyadi, Hamdani.A, "Manajemen Pemasaran Jasa" (Jakarta, 2006)

1. *Product* (produk): jasa seperti apa yang ingin ditawarkan.

Produk merupakan keseluruhan konsep objek atau proses yang memberikan sejumlah nilai kepada konsumen. Yang perlu diperhatikan dalam produk adalah konsumen tidak hanya membeli fisik dari produk itu saja tetapi membeli manfaat dan nilai dari produk tersebut yang disebut “*the offer*“. Terutama pada produk jasa yang kita kenal tidak menimbulkan beralihnya kepemilikan dari penyedia jasa kepada konsumen.

2. *Price* (harga): bagaimana strategi penentuan harga

Strategi penentuan harga sangat signifikan dalam pemberian nilai kepada konsumen dan mempengaruhi citra produk, serta keputusan konsumen untuk membeli. Penentuan harga juga berhubungan dengan pendapatan dan turut mempengaruhi penawaran atau saluran pemasaran. Akan tetapi hal terpenting adalah keputusan dalam penentuan harga harus konsisten dengan strategi pemasaran secara keseluruhan.

Dalam memutuskan strategi penentuan harga harus diperhatikan tujuan dari penentuan harga itu sendiri yaitu bertahan, memaksimalkan laba, memaksimalkan penjualan, gengsi atau *prestise* dan pengembalian atas investasi. Sedangkan faktor-faktor yang mempengaruhi penentuan harga adalah positioning (pemosisian) jasa, sasaran perusahaan, tingkat persaingan, siklus hidup jasa, elastisitas permintaan, struktur biaya, sumber daya yang digunakan, kondisi

ekonomi secara umum dan kapasitas jasa.²⁵

Pemasaran syariah bermakna suatu pemahaman akan pentingnya nilai-nilai etika dan moralitas pada pemasaran, sehingga diharapkan perusahaan tidak akan serta merta menjalankan bisnisnya demi keuntungan pribadi saja. Dalam Al-Quran dijelaskan:

اَلْكَيْلَ اَلْتُّمَّ اَلْاَقِسْطَاسِ الْمُسْتَقِيْمِ لِكَ لَا

Terjemahannya

Dan sempurnakanlah takaran apabila kamu menakar, dan timbanglah dengan neraca yang benar. Itulah yang lebih utama (bagimu) dan lebih baik akibatnya.(QS. Al- Isra' 17 :35)²⁶

Abu Ja'far al-Thabari menjelaskan ayat di atas bahwa Allah menetapkan agar apabila kalian menakar untuk manusia, maka sempurnakanlah hak mereka sebelum kalian, dan janganlah merugikan mereka. *Wa zinu bi al-qistasi al-mustaqim* maksudnya adalah Allah memerintahkan agar kalian menimbang dengan timbangan yang lurus, yaitu adil, tidak bengkok, tidak berat sebelah, dan tidak ada unsur penipuan.

Selanjutnya penyempurnaan takaran dan timbangan oleh ayat di atas dinyatakan baik dan lebih bagus akibatnya. Ini karena penyempurnaan takaran/timbangan, melahirkan rasa aman, ketentrangan dan kesejahteraan hidup bermasyarakat. Kesemuanya dapat tercapai melalui keharmonisan hubungan antara anggota

²⁵ Kotler.Amstrong P,"Prinsip-PPrinsip Pemasaran"(Jakarta: Erlangga, 2008) edisi 12. Jilid 1

²⁶ Departemen Agama RI,"Al-Qur'an dan Terjemahannya"(Jakarta, PusakaAssallam, 2012)

masyarakat, yang antara lain bila masing-masing memberi apa yang berlebih dari kebutuhannya dan menerima yang seimbang dengan haknya. Ringkasnya adalah bahwa *marketer* harus berbuat adil dalam berpromosi sehingga dia tidak akan mengecewakan nasabah kelak di kemudian hari. Dalam berpromosi ia tidak hanya menawarkan produk yang bersifat transaksional semata tetapi hendaknya memberikan kepuasan kepada nasabah dengan kemurahan hati dan jauh dari transaksi yang merugikan.²⁷

3. *Promotion* (promosi): bagaimana promosi yang harus dilakukan

Hal yang perlu diperhatikan dalam promosi adalah pemilihan bauran promosi. Bauran promosi terdiri atas:

a. Iklan (*advertising*)

Peranan periklanan dalam pemasaran jasa adalah untuk membangun kesadaran terhadap keberadaan jasa yang ditawarkan, menambah pengetahuan konsumen tentang jasa yang ditawarkan, membujuk calon konsumen untuk membeli atau menggunakan jasa tersebut, dan membedakan diri perusahaan satu dengan perusahaan lain yang mendukung positioning jasa.

Beberapa tujuan periklanan yaitu iklan yang bersifat memberi informasi, iklan membujuk, iklan pengingat dan iklan pementapan. Ada beberapa pilihan media yang dapat digunakan untuk melakukan pengiklanan, antara lain surat kabar, majalah, radio,

²⁷ <https://tafsir.com>

televisi, papan reklame dan surat langsung.

b. Penjualan Perseorangan (*Personel Selling*)

Penjualan perseorangan mempunyai peranan yang sangat penting dalam pemasaran jasa, karena:

- 1) Interaksi secara personal antara penyedia jasa dan konsumen sangat penting.
- 2) Jasa tersebut disediakan oleh orang bukan oleh mesin.
- 3) Orang merupakan bagian dari produk jasa.

Sifat penjualan perseorangan dikatakan lebih luwes karena tenaga penjualan dapat secara langsung menyesuaikan penawaran penjualan dengan kebutuhan dan perilaku masing-masing calon pembeli. Selain itu, tenaga penjualan juga dapat segera mengetahui reaksi calon pembeli terhadap penawaran penjualan, sehingga dapat mengadakan penyesuaian- penyesuaian di tempat pada saat itu juga.²⁸

c. Promosi Penjualan (*Sales Promotion*)

Promosi penjualan adalah semua kegiatan yang dimaksudkan untuk meningkatkan barang atau jasa dari produsen sampai pada penjualan akhirnya. Point of sales promotion terdiri atas brosur, lembar informasi, dan lain-lain.

Promosi penjualan dapat diberikan kepada:

- 1) Konsumen, berupa penawaran cuma-cuma, sampel, demo

²⁸ Kotler, Amstrong P, "Prinsip-Prinsip Pemasaran" (Jakarta: Erlangga, 2008) edisi 12

produk, kupon, pengembalian tunai, hadiah, kontes, dan garansi.

2) Perantara, berupa barang cuma-cuma, diskon, advertising allowances, iklan kerja sama, distribution contests, penghargaan.

3) Tenaga penjualan, berupa bonus, penghargaan, *contest*, dan hadiah untuk tenaga penjualan terbaik.

d. Hubungan Masyarakat (*Public Relation*)

Hubungan masyarakat melibatkan upaya untuk menstimulasi minat positif dalam organisasi dan produknya dengan memberikan rilis berita, mengadakan konferensi pers, menyelenggarakan event khusus, dan mensponsori kegiatan yang bisa diliput media yang dilakukan oleh pihak ketiga.

e. Informasi dari mulut ke mulut (*word of mouth*)

Rekomendasi dari pelanggan lain biasanya dianggap lebih dipercaya ketimbang kegiatan promosi yang berasal dari perusahaan dan dapat sangat memengaruhi keputusan orang lain untuk menggunakan (atau menghindari) suatu jasa. Kenyataannya, makin besar resiko yang dirasakan pelanggan dalam membeli suatu jasa, makin aktif mereka mencari dan mengandalkan berita mulut ke mulut (*word of mouth*) untuk membantu pengambilan keputusan mereka.

f. Pemasaran Langsung

kategori ini mencakup seperti surat, email, dan pesan teks.

Saluran-saluran ini memberikan potensi pesan personal yang

dikirimkan kepada segmen terbatas yang disasar secara khusus. Strategi langsung seperti ini cenderung berhasil saat pemasar memiliki basis data informasi yang rinci mengenai pelanggan dan calon pelanggan.

4. *Place* (tempat) : bagaimana sistem penyampaian jasa yang akan diterapkan

Tempat dalam jasa merupakan gabungan antara lokasi dan keputusan atas saluran distribusi, dalam hal ini berhubungan dengan bagaimana cara penyampaian jasa kepada konsumen dan dimana lokasi yang strategis.

5. *People* (orang): jenis kualitas dan kuantitas orang yang akan terlibat dalam pemberian jasa.

Untuk mencapai kualitas terbaik maka pegawai harus dilatih untuk menyadari pentingnya pekerjaan mereka, yaitu memberikan konsumen kepuasan dalam memenuhi kebutuhannya.

6. *Process* (proses): bagaimana proses dalam operasi jasa tersebut

Proses merupakan gabungan semua aktivitas, umumnya terdiri atas prosedur, jadwal pekerjaan, mekanisme, aktivitas, dan hal-hal rutin, di mana jasa dihasilkan dan disampaikan kepada konsumen.

Proses dapat dibedakan dalam dua cara yaitu:

- a. Kompleksitas (*complexity*), berhubungan dengan langkah-langkah dan tahapan proses.
- b. Keragaman (*divergence*), berhubungan dengan adanya perubahan

dalam langkah-langkah atau tahapan proses.

7. *Customer Service* (layanan konsumen): tingkat jasa yang bagaimana yang akan diberikan konsumen.

Layanan konsumen meliputi aktivitas untuk memberikan kegunaan waktu dan tempat termasuk pelayanan pra transaksi, saat transaksi dan pasca transaksi. Kegiatan sebelum transaksi akan turut mempengaruhi kegiatan transaksi dan sesudah transaksi, karena itu kegiatan pendahuluannya harus sebaik mungkin sehingga konsumen memberikan respons yang positif dan menunjukkan loyalitas yang tinggi.²⁹

3. Syariah Marketing

Nabi Muhammad SAW. Telah mengajarkan untuk bertindak jujur dan adil serta bersikap baik dalam setiap transaksi perdagangan. Dalam hal ini kunci keberhasilan dan kesuksesan nabi dalam perdagangan di antaranya adalah dimilikinya sifat-sifat terpuji beliau yang sangat dikenal penduduk Mekah kala itu, yaitu jujur (*shidiq*), Menyampaikan (*tabligh*), dapat dipercaya (*amanah*), dan bijaksana (*fathanah*).³⁰

Kita mengenal 4P sebagai *marketing-mix*, yang elemen-elemennya adalah *product* (produk), *price* (harga), *place* (tempat), dan *promotion* (promosi) yang diperkenalkan oleh Jerome McCarthy. *Product* dan *price* adalah komponen dari tawaran (*offers*), sedangkan *place* dan *promotion*

²⁹ Rambat Lupiyadi, Hamdani.A, "Manajemen Pemasaran Jasa" (Jakarta, 2006)

³⁰ Jusmaliani, "Bisnis Berbasis Syariah" (Jakarta: Bumi Aksara, 2008) h. 45

adalah komponen dari akses (*access*). Karena itu, *marketing-mix* yang dimaksud adalah bagaimana mengintegrasikan tawaran dari perusahaan dengan akses yang tersedia.³¹

Bagi perusahaan syariah, untuk komponen tawaran (*offer*), Produk dan harga haruslah didasari dengan nilai kejujuran dan keadilan, sesuai dengan prinsip-prinsip syariah. Kualitas produk harus sesuai yang ditawarkan. Jadi, sangat dilarang bila perusahaan menyembunyikan kecacatan dari produk-produk yang mereka tawarkan. Sedangkan dalam menentukan harga, perusahaan haruslah mengutamakan nilai keadilan.

Komponen (*access*) sangat berpengaruh terhadap bagaimana usaha dari perusahaan dalam menjual produk dan harganya. Promosi bagi perusahaan yang berlandaskan dengan syariah haruslah menggambarinya dengan riil apa yang ditawarkan dari produk-produk atau service perusahaan tersebut. Promosi yang tidak sesuai dengan kualitas atau kompetensi, contohnya promosi yang menampilkan imajinasi yang terlalu tinggi bagi konsumennya, adalah termasuk dalam praktik penipuan dan kebohongan. Untuk itu promosi yang seperti itu dilarang dalam syariah marketing. Dalam menentukan place atau saluran distribusi, perusahaan harus mengutamakan tempat yang sesuai dengan target market sehingga dapat efektif dan efisien.

³¹ Hermawan Kartawijaya, Muhammad Syakir Sula, "Syariah Marketing" (Bandung, 2006)

D. Pembiayaan Murabah

1. Pengertian Murabah

Pembiayaan Murabah, yaitu pembiayaan berupa talangan dana yang dibutuhkan nasabah untuk membeli suatu barang dengan kewajiban mengembalikan talangan dana tersebut seluruhnya ditambah margin keuntungan bank pada waktu jatuh tempo. Bank memperoleh margin keuntungan berupa selisih harga beli dari pemasok dengan harga jual bank kepada nasabah. Al-Qur'an, bagaimanapun juga, tidak pernah secara langsung membicarakan tentang murabah, meski disana ada sejumlah acuan tentang jual beli, laba, rugi, dan perdagangan.³²

الَّذِينَ يَأْكُلُونَ الرِّبَا لَا يَقُومُونَ إِلَّا كَمَا يَقُومُ الَّذِي يَتَخَبَّطُهُ الشَّيْطَانُ مِنَ الْمَسِّ ۗ ذَٰلِكَ بِأَنَّهُمْ قَالُوا إِنَّمَا الْبَيْعُ مِثْلُ الرِّبَا ۗ وَأَحَلَّ اللَّهُ الْبَيْعَ وَحَرَّمَ الرِّبَا ۗ فَمَنْ جَاءَهُ مَوْعِظَةٌ مِّن رَّبِّهِ فَآ نْتَهَىٰ فَلَهُ مَا سَلَفَ ۗ وَأَمْرُهُ إِلَى اللَّهِ ۗ وَمَنْ عَادَ فَأُولَٰئِكَ أَصْحَابُ النَّارِ ۗ هُمْ فِيهَا خَالِدُونَ

Terjemahnya:

UNIVERSITAS ISLAM NEGERI

Orang-orang yang memakan riba tidak dapat berdiri, melainkan seperti berdirinya orang yang kemasukan setan karena gila. Yang demikian itu karena mereka berkata bahwa jual beli sama dengan riba. Padahal, Allah telah menghalalkan jual-beli dan mengharamkan riba. Barang siapa mendapat peringatan dari Tuhannya, lalu dia berhenti, maka apa yang telah diperolehnya dahulu menjadi miliknya dan urusannya (terserah) kepada Allah. Barang siapa mengulangi, maka mereka itu penghuni neraka, mereka kekal di dalamnya."(QS. Al-Baqarah 2: 275).³³

³² Widyaningsi, "Bank Dan Asuransi di Indonesia" (Jakarta:Kencana, 2005)

³³ Departemen Agama RI, "Al-Qur'an dan Terjemahannya" (Jakarta, PusakaAssallam, 2012)

Menurut Quraish Shihab ayat ini menjelaskan Orang-orang yang melakukan praktek riba, usaha, tindakan dan seluruh keadaan mereka akan mengalami kegoncangan, jiwanya tidak tenteram. Perumpamaannya seperti orang yang dirusak akalunya oleh setan sehingga terganggu akibat gila yang dideritanya. Mereka melakukan itu, sebab mereka mengira jual beli sama dengan riba: sama-sama mengandung unsur pertukaran dan usaha. Keduanya halal. Allah membantah dugaan mereka itu dengan menjelaskan bahwa masalah halal dan haram bukan urusan mereka. Dan persamaan yang mereka kira tidaklah benar. Allah menghalalkan praktek jual beli dan mengharamkan praktek riba. Barangsiapa telah sampai kepadanya larangan praktek riba lalu meninggalkannya, maka baginya riba yang diambilnya sebelum turun larangan, dengan tidak mengembalikannya. Dan urusannya terserah kepada ampunan Allah. Dan orang yang mengulangi melakukan riba setelah diharamkan, mereka itu adalah penghuni neraka dan akan kekal di dalamnya.³⁴

Dalam bai' al-murabahah, penjual menyebutkan dengan jelas harga pembelian barang kepada pembeli kemudian ia mensyaratkan atas keuntungan (laba) dalam jumlah tertentu. Salah satu skim fiqh yang paling populer diterapkan oleh perbankan syari'ah adalah skim jual beli murabahah. Murabahah dalam perbankan syari'ah didefinisikan sebagai jasa pembiayaan dengan mengambil bentuk transaksi jual beli barang antara bank dan nasabah dengan cara pembayaran angsuran.

³⁴ <https://tafsir.com>

Dalam perjanjian murabahah, bank membiayai pembelian barang atau asset yang dibutuhkan oleh nasabahnya dengan membeli barang itu dari pemasok barang dan kemudian menjualnya kepada nasabah tersebut dengan menambahkan suatu mark-up atau margin keuntungan. Dengan kata lain, penjualan barang oleh bank kepada nasabah dilakukan atas dasar cost-plus profit. Murabahah sebagaimana yang diterapkan dalam perbankan syariah, pada prinsipnya didasarkan pada 2 (dua) elemen pokok, yaitu harga beli serta biaya yang terkait dan kesepakatan atas mark-up.

Karakteristik murabahah adalah bahwa penjual harus memberi tahu pembeli mengenai harga pembelian produk dan menyatakan jumlah keuntungan yang ditambahkan pada biaya (cost) tersebut. Murabahah adalah akad jual beli barang dengan menyatakan harga perolehan dan keuntungan (margin) yang disepakati oleh penjual dan pembeli.³⁵

Pembiayaan merupakan salah satu tugas pokok bank yaitu pemberian fasilitas dana untuk memenuhi kebutuhan pihak-pihak yang merupakan deficit unit, sedangkan menurut UU No. 10 tahun 1997 tentang Perbankan menyatakan Pembiayaan berdasarkan prinsip syariah adalah penyediaan uang atau tagihan yang dipersamakan dengan itu berdasarkan persetujuan atau kesepakatan antara bank dengan pihak lain

yang mewajibkan pihak yang dibiayai untuk mengembalikan uang atau tagihan tersebut setelah jangka waktu tertentu dengan imbalan uang atau

³⁵ Nabhan F, "Dasar-Dasar Akuntansi Syariah" (Yogyakarta: Lumbung Ilmu, 2008) h.93

tagihan yang dipersamakan dengan itu berdasarkan persetujuan atau kesepakatan antara bank dengan pihak lain yang mewajibkan pihak yang dibiayai untuk mengembalikan uang atau tagihan tersebut setelah jangka waktu tertentu dengan imbalan atau bagi hasil.

Gambar 2.2 Skema Pembiayaan Murabahah

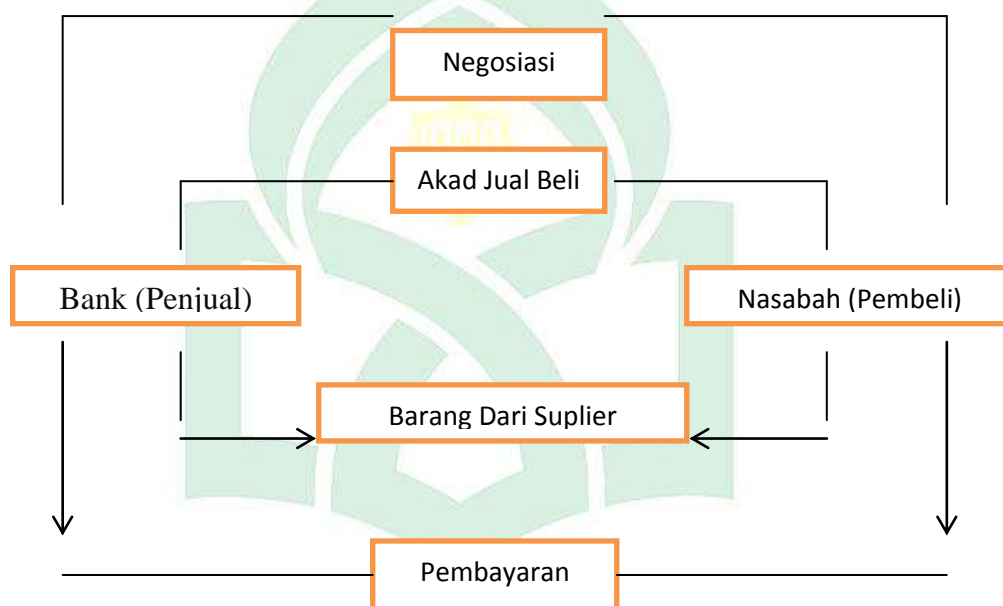

Sumber: Nabhan, 2008.

Dari gambar di atas dapat disimpulkan sebagai berikut:

- 1) Nasabah datang ke Bank Syariah untuk mendapatkan fasilitas pembiayaan atas barang tertentu yang diinginkan.
- 2) Bank mengumpulkan informasi mengenai barang yang diinginkan nasabah dari supplier baik spesifikasi maupun harga barang yang diinginkan nasabah (harga pokok bagi Bank).

- 3) Atas informasi ini kemudian bank dan nasabah melakukan negosiasi harga (harga pokok dari supplier ditambah keuntungan untuk bank dan biaya-biaya administrasi) serta cara pembayarannya.
- 4) Pembayaran yang dilakukan bisa dengan tunai atau angsuran sesuai kesepakatan antara pihak bank dan nasabah, kewajiban nasabahnya sebesar harga jual yang meliputi pihak bank dan nasabah, Kewajiban nasabahnya sebesar harga jual yang meliputi harga pokok ditambah keuntungan yang disepakati.
- 5) Apabila negosiasi telah menghasilkan kata sepakat, selanjutnya dibuat akad jual-beli yang ditanda tangani kedua belah pihak. Selanjutnya bank membeli barang yang diinginkan nasabah dari supplier secara tunai dan dikirim kepada nasabah. Selanjutnya nasabah menyelesaikan pembayaran secara angsuran kepada bank.³⁶

Syarat-syarat Murabahah Transaksi Bai' al-murabahah dalam bank syariah tidak bisa dilepaskan dari ketentuan ketentuan fikih Islam. Transaksi ini harus memenuhi syarat sahnya jual beli pada umumnya, sehingga transaksinya sah dan hasilnya halal. Syarat Bai' al-murabahah:³⁷

- a. Penjual memberi tahu harga pokok kepada nasabah calon pembeli.
- b. Kontrak pertama harus sah sesuai dengan rukun yang ditetapkan.
- c. Kontrak harus bebas dari riba.
- d. Penjual harus menjelaskan kepada pembeli bila terjadi cacat atas barang sesudah pembelian.

³⁶ Nabhan F, "Dasar-Dasar Akuntansi Syariah" (Yogyakarta: Lumbung Ilmu, 2008) h.92

³⁷ Muhammad Ridwan, "Konstruksi Bank Syariah di Indonesia" (Yogyakarta, 2007) h.79

- e. Penjual harus menyampaikan semua hal yang berkaitan dengan pembelian.

2. Rukun Murabahah

Rukun dari akad murabahah yang harus dipenuhi dalam transaksi murabahah, yaitu:

- a. Pelaku akad, yaitu ba'i (penjual) adalah pihak yang memiliki barang untuk dijual, dan musytari (pembeli) adalah pihak yang memerlukan dan akan membeli barang.
- b. Objek akad, yaitu mabi' (barang dagangan) dan tsaman (harga), dan
- c. Shighah, yaitu Ijab dan Qobul³⁸

3. Manfaat dan Risiko Pembiayaan Murabahah Pembiayaan

Pembiayaan murabahah memiliki manfaat dan murabahah pun memiliki risiko diantaranya:

- a. Manfaat pembiayaan Murabahah Sesuai dengan sifat bisnis (tjariah), transaksi Murabahah memiliki beberapa manfaat kepada bank syariah, salah satunya adanya keuntungan yang muncul dari selisih harga beli dari penjual dengan harga jual kepada nasabah. Selain itu sistem murabahah juga sangat sederhana, hal tersebut memudahkan penanganan administrasinya di bank syariah, serta menjadi akad yang lebih sering digunakan dalam pembiayaan di bank syariah.
- b. Diantara kemungkinan risiko yang harus diantisipasi dalam pembiayaan murabahah antarlain sebagai berikut:

³⁸ Ascarya, Yumanita, "Determinan dan Persensi Margin Perbankan Konvensional dan Syariah di Indonesia" (Pusat Pendidikan dan Kesentralan Bank, 2011) h.82

- 1) Default/ kelalaian : nasabah sengaja tidak membayar angsuran
- 2) Fluktuasi harga komparatif, ini terjadi bila harga suatu barang di pasar naik setelah bank membelikannya untuk nasabah, bank tidak bisa mengubah harga jual beli tersebut.
- 3) Penolakan nasabah, barang yang dikirim bisa saja ditolak oleh nasabah karena berbagai sebab. Biasanya karena rusak dalam perjalanan sehingga nasabah tidak mau menerimanya, karena itu sebaiknya dilindungi dengan asuransi.
- 4) Dijual, karena bai' al-Murabahah bersifat jual beli dengan utang, maka ketika kontrak di tandatangani barang itu menjadi milik nasabah. Nasabah bebas melakukan apapun terhadap aset miliknya tersebut termasuk untuk menjualnya, jika terjadi demikian risiko untuk default akan besar.³⁹

4. Fatwa DSN Tentang Ketentuan *Murabahah*

Pembiayaan *murabahah* telah diatur dalam Fatwa DSN No. 04/DSN-MUI/IV/2000. Dalam fatwa tersebut disebutkan ketentuan umum mengenai *murabahah*, yaitu sebagai berikut:

- a. Bank dan nasabah harus melakukan akad *Murabahah* yang bebas riba.
- b. Barang yang diperjual belikan tidak diharamkan oleh syari'ah Islam.
- c. Bank membiayai sebagian atau seluruh harga pembelian barang yang telah disepakati kualifikasinya.
- d. Bank membeli barang yang diperlukan nasabah atas nama bank sendiri, dan pembelian ini harus sah dan bebas riba.

³⁹ Muhammad Ridwan, "Konstruksi Bank Syariah di Indonesia" (Yogyakarta, 2007) h.80

- e. Bank harus menyampaikan semua hal yang berkaitan dengan pembelian, misalnya jika pembelian dilakukan secara utang.
- f. Bank kemudian menjual barang tersebut kepada nasabah (pemesan) dengan harga jual senilai harga beli plus keuntungannya. Dalam kaitan ini bank harus member tahu secara jujur harga pokok barang kepada nasabah berikut biaya yang diperlukan.
- g. Nasabah membayar harga barang yang telah disepakati tersebut pada jangka waktu tertentu yang telah disepakati.
- h. Untuk mencegah terjadinya penyalahgunaan atau kerusakan akad tersebut, pihak bank dapat mengadakan perjanjian khusus dengan nasabah.
- i. Jika bank hendak mewakilkan kepada nasabah untuk membeli barang dari pihak ketiga, akad jual beli *murabahah* harus dilakukan setelah barang, secara prinsip, menjadi milik bank.⁴⁰

5. Produk Bank Syariah

- 1) Penghimpunan Dana
 - a) Prinsip wadiah, yaitu berupa giro dan tabungan
 - b) Prinsip mudharabah, yaitu deposito dan tabungan
- 2) Penyaluran Dana
 - a) Prinsip jual-beli (Murabahah, Istishna, dan Salam)
 - b) Prinsip sewa-menyewa (Ijarah)

⁴⁰ Ahmad Ifham Sholihin, "Pedoman Umum Lembaga Keuangan Syariah" (Jakarta:Gramedia Utama, 2010) h. 141

- c) Prinsip bagi-hasil (Mudharabah dan Musyaraqah)
- 3) Jasa keuangan (wakalah, kafalah, hiwalah, rahn, qardh, sharf)⁴¹

E. Kerangka Pikir

Kerangka pikir merupakan gambaran atau model konseptual yang menjelaskan hubungan antara variabel yang satu dengan variabel yang lainnya agar lebih mudah dalam memahami. Kerangka pikir dalam penelitian ini adalah jenis strategi pemasaran pada pembiayaan murabahah yang selanjutnya akan di analisis dengan menggunakan metode Analisis SWOT.



⁴¹ Produk Bank BNI Syariah” WWW.bnisyariah.co.id” (di Akses pada Desember 2020)

BAB III

METODE PENELITIAN

A. Jenis Dan Lokasi Penelitian

Metodelogi penelitian adalah suatu cara ilmiah untuk mendapatkan data dengan tujuan dan kegunaan tertentu. Jenis penelitian ini merupakan penelitian kualitatif. Penelitian kualitatif adalah tatacara penelitian yang menghasilkan data deskriptif, yaitu apa yang dinyatakan oleh responden secara tertulis atau lisan dan perilaku nyata. Adapun yang dimaksud dengan penelitian kualitatif adalah berupa tradisi tertentu dalam sebuah ilmu pengetahuan sosial yang secara fundamental memiliki ketergantungan melalui pengamatan manusia dalam ke khasannya sendiri. Penelitian kualitatif lebih kepada mengumpulkan data sekali atau sekaligus kemudian mengolahnya mulai dari awal proses berlangsung sampai akhir kegiatan sehingga membentuk suatu naratif dan holistic.⁴²

Sedangkan makna dari penelitian deskriptif adalah upaya dalam mengolah data untuk dirubah menjadi sesuatu yang bisa dipaparkan secara jelas dan tepat yang bertujuan agar bisa dipahami oleh orang lain tidak langsung mengalaminya sendiri. Selain itu disebutkan pula bahwa penelitian kualitatif biasanya biasanya berbentuk deskriptif dan umumnya memakai pendekatan dengan pendekatan induktif. Penelitian kualitatif datanya bisa di peroleh dari lapangan, baik data langsung maupun data lisan. Lokasi penelitian dilakukan di Bank BNI Syariah cabang Veteran Kota Makassar.

⁴² Azhari Akmal, "Metode penelitian Ekonom iIslam" (Medan, 2011)h.19

B. Pendekatan Penelitian

Jenis pendekatan yang digunakan dalam penelitian ini adalah pendekatan bersifat deskriptif-kualitatif. Penelitian deskriptif adalah penelitian yang berusaha mendeskripsikan suatu gejala, peristiwa, kejadian yang terjadi saat sekarang. Penelitian deskriptif memusatkan perhatian kepada masalah-masalah actual sebagaimana adanya pada saat penelitian berlangsung. Melalui penelitian deskriptif, peneliti berusaha mendeskripsikan peristiwa dan kejadian di Bank BNI Syariah mengenai strategi pemasaran pada produk pembiayaan murabahah dengan menggunakan analisis SWOT yang menjadi pusat perhatian tanpa memberikan perlakuan khusus terhadap peristiwa tersebut⁴³

C. Sumber Data

Sumber data primer adalah sumber subjek dari mana data dapat diperoleh. Adapun sumber yang dipakai pada penelitian ini adalah:

1. Data Primer adalah sumber yang dapat memberikan informasi secara langsung, serta sumber data tersebut memiliki hubungan dengan masalah pokok penelitian sebagai bahan informasi yang dicari. Data primer dalam penelitian ini adalah data yang diperoleh dari hasil wawancara peneliti dengan narasumber. Dengan demikian, data primer dalam penelitian ini adalah data yang diambil dari sumber yang pertama berupa hasil wawancara langsung dengan manajer operasional Bank BNI Syariah beserta anggota-anggotanya yang terkait. Sedangkan data yang menjadi objek informan adalah seluruh

⁴³ Azhari Ahmad, "Metode Penelitian Ekonomi Islam" (Medan, 2011), h. 19

data-data yang ada pada Bank BNI Syariah baik tertulis maupun berupa dokumen- dokumen.

2. Data Sekunder adalah data yang diperoleh peneliti dari sumber yang sudah ada. Contoh data sekunder misalnya catatan atau dokumentasi perusahaan berupa absensi, gaji, laporan keuangan publikasi perusahaan, laporan pemerintah, data yang diperoleh dari majalah, dan lain sebagainya. Sedangkan data yang termasuk data sekunder dalam penelitian ini adalah data yang berasal dari dokumen-dokumen yang berkenaan dengan pembiayaan di lembaga keuangan syariah (Bank) seperti buku-buku yang relevan dengan pembahasan produk pembiayaan, serta sumber yang lain berupa hasil laporan penelitian yang masih ada hubungannya dengan tema yang dibahas sebagai pelengkap yang dapat dikorelasikan dengan data primer. Data tersebut adalah tambahan yang berasal dari sumber tertulis.⁴⁴

D. Teknik Pengumpulan Data

Pengumpulan data dalam penelitian ini, penulis menggunakan dua macam teknis pengumpulan data yaitu melalui penelitian kepustakaan (Library Research) dan penelitian lapangan (Field Research).

1. Penelitian Kepustakaan (Library Research) yaitu, peneliti melakukan penelusuran literature dan buku rujukan yang relevan dengan pembahasan skripsi.
2. Penelitian Lapangan (Field Research) yaitu, melakukan penelitian langsung ke tempat yang dijadikan objek penelitian, dalam hal ini adalah Bank BNI Syariah

⁴⁴ Lexy J, "Metode Penelitian Kualitatif" (Bandung, 2005) h. 6

Veteran Makassar. Untuk memperoleh data yang dibutuhkan dilakukan dengan cara:

- a. Observasi, Yaitu mengadakan pengamatan langsung yang dilakukan secara sistematis dari fenomena yang diselidiki.
- b. Wawancara, Yaitu percakapan dengan maksud tertentu. Percakapan itu dilakukan oleh dua pihak yaitu pewawancara (Interviewer) yang mengajukan pertanyaan dan diwawancarai (Interviewee) yang memberikan jawaban atas pertanyaan itu. Dalam penelitian ini penulis melakukan wawancara langsung dengan pengurus/pengelola beserta jajarannya, untuk mendapatkan data yang berkaitan dengan tujuan penelitian.
- c. Studi Dokumen, Yaitu teknik pengumpulan data berdasarkan data-data yang bersifat tidak langsung, seperti dokumen- dokumen, laporan, buku-buku yang diperoleh di Bank BNI SyariahKnator Cabang Pembantu Takalar dan laporan lainnya yang berkaitan dengan penelitian.⁴⁵

E. Instrumen Penelitian

Instruemn penelitian ini adalah alatyang mengukur fenomena alam dan sosial yang diamati. Instrumen dalam penelitian ini adalah peneliti sendiri, dimana peneliti menyediakan pertanyaan yang sesuai dengan permasalahan yang ada didalam penelitian. Alat-alat yang digunakan dalam penelitian, yaitu:

- 1) Buku, Jurnal, dan referensi lainnya
- 2) Alat tulis

⁴⁵ Azhari Ahmad, "Metode Penelitian Ekonomi Islam"(Medan,2011), h. 19

- 3) Handphone, dan
- 4) Daftar pertanyaan

F. Teknik Analisis Data

Teknik analisis data adalah proses penyusunan data agar data tersebut dapat ditafsirkan. Menyusun data berarti menggolongkan ke dalam kategori tafsiran atau interpretasi artinya memberikan makna terhadap analisis, menjelaskan ketegori dan mencari hubungan antara berbagai konsep. Agar dalam menganalisa data dapat dilaksanakan dengan baik, maka harus sesuai dengan prosedur atau langkah-langkah, menurut Lexy J. Meleong proses analisa data dimulai adalah:

- a. Mencatat sebuah data yang tersedia dari berbagai sumber, yaitu dari wawancara, pengamatan yang sudah ditulis dalam catatan lapangan, dokumen resmi.
- b. Menggumpulkan, memilah-milah data dengan membuat rangkuman yang inti dari hasil wawancara, pengamatan yang sudah ditulis dalam catatan lapangan, dan dokumen resmi.
- c. Menyusun dalam satuan-satuan yang kemudian dikategorikan pada langkah berikutnya.
- d. Mengadakan pemeriksaan keabsahan data.
- e. Membuat kesimpulan berdasarkan data yang diperoleh dari pemeriksaan keabsahan data.⁴⁶

⁴⁶ Lexy J, "Metode Penelitish Kualitattif" (Bandung, 2005) h. 6

G. Analisis dengan model Analisis SWOT

1. Matrik IFAS (Internal Factor Analysis Summary)

Menurut David, ada lima tahap penyusunan matriks Internal Factor Analysis Summary (IFAS):

- a) Tentukan faktor-faktor yang menjadi kekuatan dan kelemahan.
- b) Beri bobot masing-masing faktor mulai dari 1,0 (sangat penting) sampai dengan 0,0 (tidak penting). Bobot yang diberikan kepada masing-masing faktor mengidentifikasi tingkat penting relatif dari faktor terhadap keberhasilan perusahaan dalam suatu industri. Tanpa memandang apakah faktor kunci itu adalah kekuatan atau kelemahan internal, faktor yang dianggap memiliki pengaruh paling besar dalam kinerja organisasi harus diberikan bobot yang tinggi.
- c) Berikan rating 1 dengan 4 bagi masing-masing faktor untuk menunjukkan apakah faktor tersebut memiliki kelemahan yang besar (rating = 1), kelemahan yang kecil (rating = 2), kekuatan yang kecil (rating = 3) dan kekuatan yang besar (rating = 4). Jadi sebenarnya, rating mengacu pada perusahaan sedangkan bobot mengacu pada industri dimana perusahaan berada.
- d) Kalikan masing-masing bobot dengan rating-nya untuk mendapatkan skor.
- e) Jumlahkan total skor masing-masing variabel.⁴⁷

⁴⁷ David dan Fred R, "Manajemen Strategi: Konsep-Konsep", (Jakarta: Indeks Kelompok Gramedia, 2006), h. 143

2. Matrik EFAS (Eksternal Factor Analysis Summary)

Menurut David, ada lima tahap penyusunan Matriks External Factor Analysis Summary (EFAS):

- 1) Tentukan faktor-faktor yang menjadi peluang dan ancaman.
- 2) Beri bobot masing-masing faktor mulai dari 1,0 (sangat penting) sampai dengan 0,0 (tidak penting). Faktor-faktor tersebut kemungkinan dapat memberikan dampak terhadap faktor strategis.
- 3) Menghitung rating untuk masing-masing faktor
- 4) dengan memberikan skala mulai 1 sampai 4, dimana 4 (respon sangat bagus), 3 (respon di atas rata-rata), 2 (respon rata-rata), 1 (respon di bawah rata-rata). Rating ini berdasarkan pada efektivitas strategi perusahaan, dengan demikian nilainya berdasarkan pada kondisi perusahaan.
- 5) Kalikan masing-masing bobot dengan rating-nya untuk mendapatkan score.
- 6) Jumlahkan semua score untuk mendapatkan nilai total score perusahaan. Nilai total ini menunjukkan bagaimana perusahaan tertentu bereaksi terhadap faktor-faktor strategis eksternalnya.

Sudah tentu bahwa dalam EFAS Matrix, kemungkinan nilai tertinggi total score adalah 4,0 dan terendah adalah 1,0. Total score 4,0 mengindikasikan bahwa perusahaan merespon peluang yang ada dengan cara yang luar biasa dan menghindari ancaman-ancaman di pasar industrinya. Total score sebesar 1,0 menunjukkan strategi-strategi perusahaan tidak

memanfaatkan peluang-peluang atau tidak menghindari ancaman-ancaman eksternal.⁴⁸

1. Matriks SWOT

Matriks SWOT merupakan alat-alat yang dipakai untuk mengukur faktor-faktor strategi perusahaan. Matriks ini dapat menggambarkan secara jelas bagaimana peluang dan ancaman eksternal yang dimiliki. Matriks ini dapat menghasilkan empat sel kemungkinan alternatif strategi yang dapat dilihat pada gambar berikut ini:

	<i>Strength</i>	<i>Weakness</i>
IFAS/EFAS	Tentukan factor kekuatan internal	Tentukan factor kelemahan internal
<i>Opportunity</i>	Strategi SO	Strategi WO
Tentukan faktor peluang eksternal	Ciptakan strategi yang menggunakan kekuatan untuk memanfaatkan peluang	Ciptakan strategi yang meminimalkan kelemahan untuk memanfaatkan peluang
<i>Threat</i>	Strategi ST	Strategi WT
Tentukan faktor ancaman eksternal	Ciptakan strategi yang menggunakan kekuatan untuk mengatasi ancaman	Ciptakan strategi yang meminimalkan kelemahan untuk menghindari ancaman

⁴⁸ David dan Fred R, "Manajemen Strategi:Kondep-Konsep",(Jakarta:Indeks Kwelompok Grmdia, 2006), h. 143

Sumber: Freddy Rangkuti, Analisis SWOT Teknik Pembedah Kasus bisnis.

- 1) Strategi SO (Strength-Opportunity) Strategi ini merupakan gabungan dari faktor internal (Strength) dan faktor eksternal (Opportunity), strategi ini dibuat berdasarkan pemikiran para eksekutif perusahaan, yaitu dengan memanfaatkan seluruh kekuatan untuk merebut dan memanfaatkan peluang sebesar-besarnya.
- 2) Strategi ST (Strength- Threat) Strategi ini merupakan gabungan dari faktor internal (Strength) dan faktor eksternal (Threat), strategi ini menggunakan kekuatan yang dimiliki perusahaan untuk mengatasi segala ancaman dari luar.
- 3) Strategi WO (Weakness-Opportunity) Strategi ini merupakan gabungan dari faktor internal (Weakness) dan faktor eksternal (Opportunity), strategi ini diterapkan berdasarkan pemanfaatan peluang yang ada dengan cara mengurangi kelemahan yang dimiliki oleh perusahaan.
- 4) Strategi WT (Weakness- Threat) Strategi ini merupakan gabungan dari faktor internal (Weakness) dan faktor eksternal (Threat), strategi ini didasarkan pada aktivitas yang sifatnya defenisive dan berusaha menghindari kemungkinan adanya ancaman dari luar untuk mengurangi kelemahan perusahaan.⁴⁹

3. Diagram SWOT

Langkah selanjutnya adalah menelaah melalui diagram analisis SWOT dengan membuat titik potong antara sumbu X dan sumbu Y, dimana nilai dari

⁴⁹ Feddy Rangkuti, "Analisis SWOT Teknik Pembda Kasus Bisnis"(Jakarta, 2005), h. 20

sumbu X di dapat dari selisih antara total Strength dan total Weakness, sedangkan untuk nilai sumbu Y didapat dari selisih antara total antara Opportunities dan total Threat.

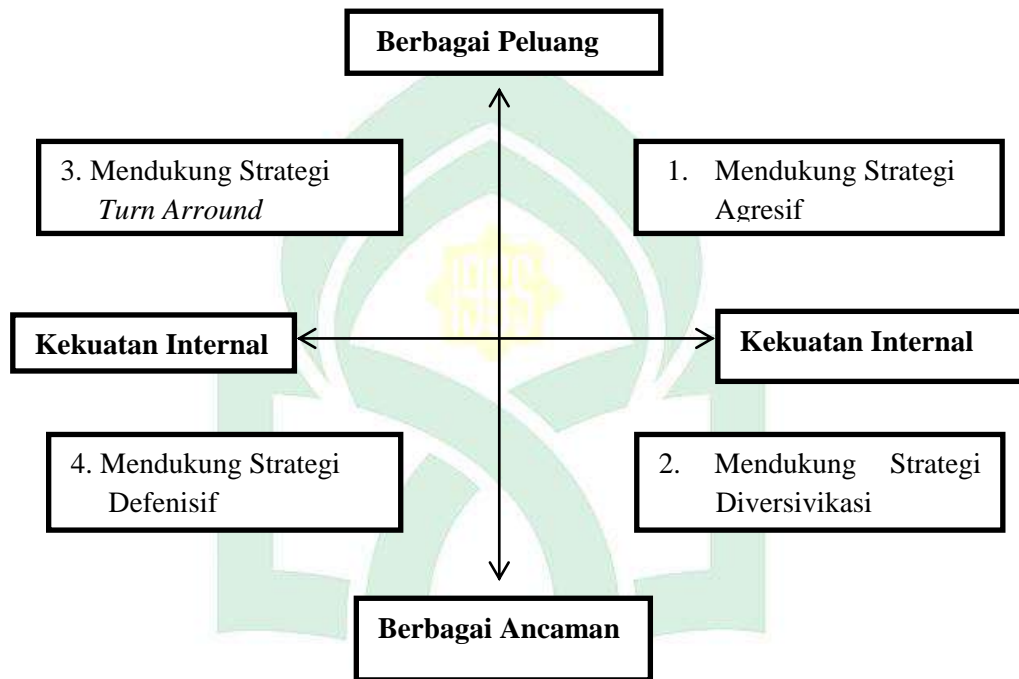

Kuadran 1: Kuadran ini merupakan situasi yang sangat menguntungkan. Perusahaan tersebut memiliki peluang dan kekuatan sehingga dapat memanfaatkan peluang yang ada. Strategi yang harus diterapkan dalam kondisi ini adalah mendukung kebijakan pertumbuhan yang agresif (Growth Oriented Strategy). Strategi ini menandakan keadaan perusahaan yang kuat dan mampu untuk terus berkembang dengan mengambil kesempatan atau peluang yang ada untuk meraih omzet yang maksimal.

Kuadran 2: Kuadran ini menandakan bahwa perusahaan memiliki kekuatan dari segi internal. Strategi yang harus diterapkan adalah

menggunakan kekuatan untuk memanfaatkan peluang jangka panjang dengan cara strategi diversifikasi (produk/pasar).

Kuadran 3: kuadran ini jelas memperlihatkan bahwa kondisi perusahaan sangat lemah namun memiliki peluang yang besar untuk bisa berkembang. Untuk perusahaan disarankan untuk mengubah strategi sebelumnya, karena dikhawatirkan perusahaan akan sulit menangkap peluang yang ada, serta perusahaan harus memperbaiki kinerja dari pihak internal.

Kuadran 4: Kuadran Ini merupakan situasi yang sangat tidak menguntungkan, karena jelas terlihat bahwa dari pihak internal maupun eksternal sangat lemah. Untuk itu diharapkan perusahaan disarankan untuk menggunakan strategi bertahan, dengan memperbaiki kinerja internalnya agar tidak semakin terpuruk.⁵⁰

⁵⁰ Feddy Rangkuti, "Analisis SWOT Teknik Pembda Kasus Bisnis"(Jakarta, 2005)

BAB IV

HASIL PENELITIAN

A. Gambaran Umum Penelitian

1. Sejarah Bank BNI Syariah

PT. Bank BNI Syariah adalah hasil cara spin off dari Bagian Upaya Syariah (UUS) PT. Bank Negeri Indonesia yang sudah berdiri semenjak 29 April 2000. Cara spin off melalui UU Nomor. 21 Tahun 2008 mengenai perbankan syariah. BNI Syariah sah bekerja semenjak 19 Juni 2010, sehabis menemukan pesan Ketetapan Gubernur Bank Indonesia Nomor. 12 atau 4 atau KEP. GBI atau 2010 pada bertepatan pada 21 Mei 2010. Sehabis tadinya pendirian perseroan sudah di tetapkan bersumber pada akta Nomor. 160 serta sudah disahkan lewat pesan Ketetapan Menteri Hukum serta HAM No: AHU- 15574, AH. 01. 01 Tahun 2010, Bertepatan pada 25 Maret 2010.

Tahun 2018, pengembangan upaya BNI Syariah terbanyak menggapai 3 Kantor Area, 68 Kantor Agen, 196 Kantor Agen Pembantu, 16 Kantor Kas, 23 Mobil Layanan Aksi serta 52 Payment Poin. Bagian Upaya Syariah(UUS) tetap memperoleh sokongan teknologi data serta pemakaian jaringan saluran penyaluran yang mencakup kantor agen BNI, jaringan ATM BNI, ATM Link dan ATM Bersama, 24 jam layanan BNI call serta pula Internet Banking. Tidak hanya itu pelanggan BNI Syariah pula bisa menggunakan jaringan kantor agen konvensional(Sharia Channeling Office atau SCO) yang terhambur 1. 584 outlet di semua area Indonesia serta hendak lalu bertumbuh kerap berjalannya durasi.

Bank BNI Syariah tercatat sebagai pelopor berdirinya serta bertumbuhnya perbankan Islam di Indonesia, sebab Bank BNI Syariah adalah bank besar yang awal membuka Bagian Syariah. BNI Syariah meresmikan relokasi kantor cabang Veteran Makassar dalam rangka meningkatkan layanan dan mendukung pertumbuhan ekonomi syariah di Sulawesi Selatan. Seremonial relokasi ini diselenggarakan di BNI Syariah Kantor Cabang Veteran Makassar, Jl. Veteran Utara No. 295B, Kelurahan Maricayya Baru, Kecamatan Makassar, Kota Makassar, Senin 24 Februari 2020.⁵¹

2. Visi dan Misi dan Tata Nilai BNI Syariah

a. Visi BNI Syariah

Visi dari bank BNI Syariah Veteran Makassar sejak berdirinya yaitu “Menjadi Bank Syariah pilihan masyarakat yang unggul dalam layanan dan kinerja”

b. Misi BNI Syariah

1. Memberikan kontribusi positif kepada masyarakat dan peduli pada kelestarian lingkungan.
2. Memberikan solusi bagi masyarakat untuk kebutuhan jasa perbankan syariah
3. Memberikan nilai investasi yang optimal bagi investor
4. Menciptakan wahana terbaik sebagai tempat kebanggaan untuk berkarya dan berprestasi bagi pegawai sebagai perwujudan ibadah.
5. Menjadi tata kelola acuan perusahaan yang amanah.

⁵¹Sejarah Bank BNI Syariah” *WWW.bnisyariah.co.id*” (di Akses pada Desember 2020)

Visi dan Misi BNI Syariah telah disetujui oleh Direksi dan Dewan Komisariat BNI Syariah pada tanggal 23 Desember 2010, berdasarkan SK Direksi No.BNISy/DIR/403.

3. Keunggulan BNI Syariah

1. Pada saat pembukaan rekening dan transaksi dilakukan diseluruh cabang BNI, baik BNI Syariah maupun BNI Konvensional (*Syariah Channeling Outlet*) Cabang atau Cabang Pembantu BNI yang bisa memberikan layanan syariah sesuai kebutuhan nasabah.
2. Fasilitas *On Line* disemua cabang BNI Syariah dan cabang BNI Konvensional.
3. BNI Syariah Card dapat digunakan disemua mesin ATM BNI, ATM Bersama, ATM Link, Jaringan *Cirrus* dan *Master Card*.
4. BNI Syariah mempunyai layanan 24 jam melalui E-Banking (*Sms Banking, Phone Banking, dan Internet Banking*).
5. Kemudahan akses produk dan layanan informasi melalui *The Best Website Bank Syariah*.
6. BNI Syariah membebaskan biaya administrasi dan ini berlaku di semua cabang

4. Struktur Organisasi dan Pembagian Tugas

Gambar 4.1
Struktur Organisasi BNI Syariah

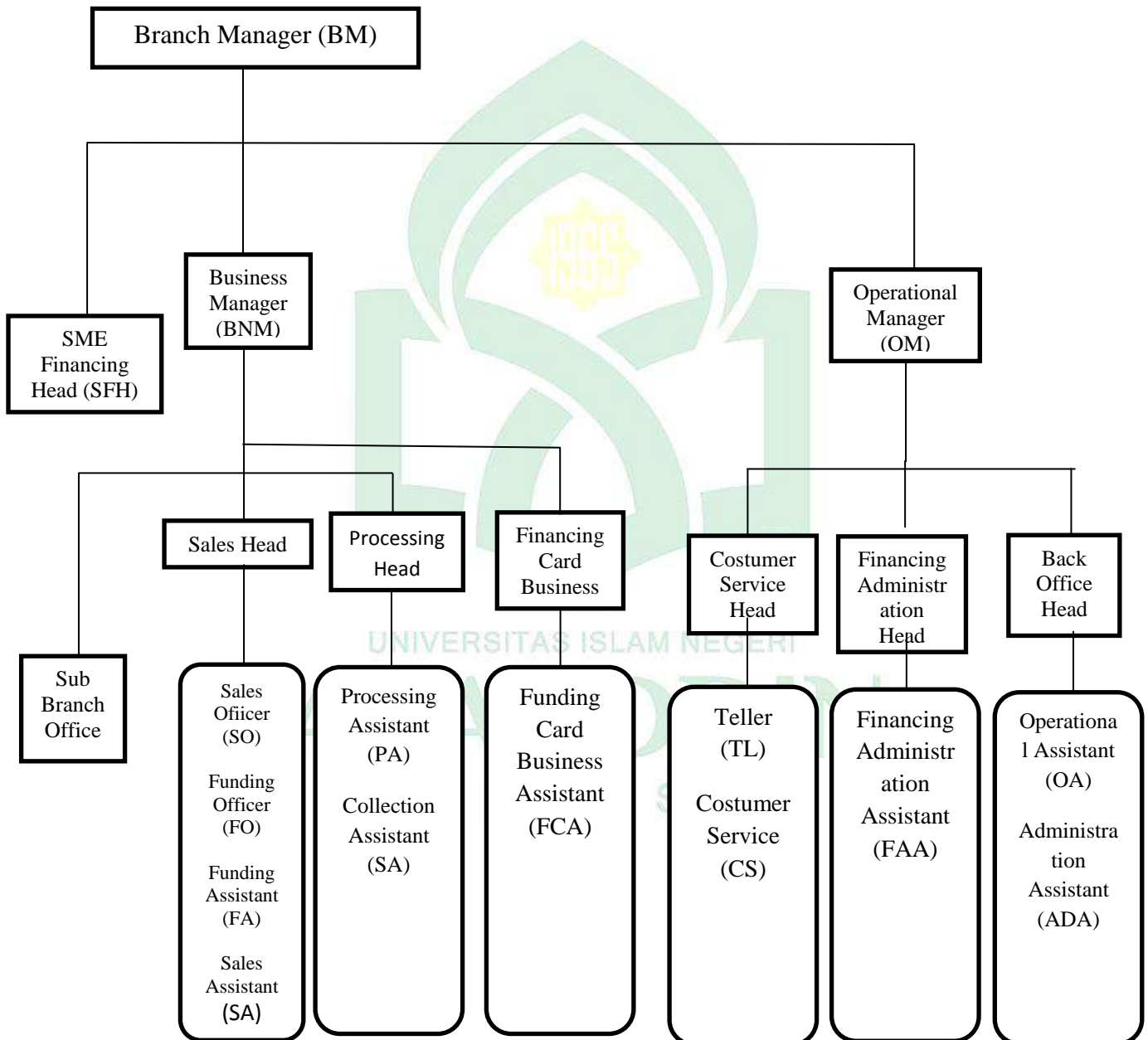

B. Strategi Pemasaran Bank BNI Syariah Veteran Makassar

Setiap perusahaan pada umumnya mempunyai tujuan dalam mencapai visi dan misinya, tujuan tersebut hanya dapat dicapai melalui usaha mempertahankan dan meningkatkan tingkat keuntungan/laba perusahaan. Dalam hal itu perusahaan hanya dapat mempertahankan dan meningkatkan penjualannya, melalui usaha mencari dan membina nasabah serta usaha menguasai pasar. Tujuan ini hanya dapat dicapai apabila bagian pemasaran perusahaan melakukan strategi untuk dapat menggunakan kesempatan atau peluang yang ada dalam pemasaran, sehingga posisi atau kedudukan perusahaan di pasar dapat dipertahankan dan ditingkatkan. Dalam hal tersebut dapat dilihat dari perumusan strategi pemasaran.

5. Berdasarkan Marketing Mix (Bauran Pemasaran)

Setiap perusahaan selalu berusaha untuk dapat berkembang dan mampu bersaing. Dalam hal inilah setiap perusahaan selalu menetapkan dan menerapkan strategi dan cara pelaksanaan kegiatan pemasaran. Salah satu unsur strategi pemasaran adalah strategi acuan/bauran pemasaran, merupakan strategi yang telah dilakukan oleh Bank BNI Syariah Veteran Makassar.

a. Strategi Produk

Strategi produk pembiayaan murabahah Bank BNI Syariah Veteran Makassar adalah bentuk penyaluran dana dengan pola jual beli. Dengan pola jual beli ini, nasabah yang membutuhkan barang konsumtif ataupun barang modal dapat mengajukan permohonan pembelian kepada Bank. Bank selaku penjual dan Nasabah selaku calon pembeli bermufakat untuk menetapkan harga yang disepakati atas barang yang dibutuhkan nasabah sesuai jangka waktu

pembayaran yang akan dilakukan nasabah. Bank akan mengadakan barang yang dibutuhkan oleh Nasabah dan menyerahkannya kepada nasabah. Selanjutnya nasabah akan mencicil pembayaran kepada bank sesuai schedule yang ditetapkan. Murabahah dapat juga dilakukan berdasarkan pesanan atau tanpa pesanan. Dalam murabahah berdasarkan pesanan, Bank melakukan pembelian barang setelah ada pemesanan dari nasabah. Penyaluran dana dengan pola murabahah pada Bank BNI Syariah Veteran kota Makassar sesuai dengan Fatwa Dewan Syariah Nasional No. 04/DSN-MUI/IV/2000 Tentang Murabahah.

b. Strategi Harga

Strategi harga pemasaran produk pembiayaan di Bank BNI Syariah Veteran kota Makassar, ialah dari ketentuan margin dan nisbah, dimulai dari perhitungan operasional, biaya tenaga kerja, listrik kemudian liat pasar margin diluar sana, berapa rate rata-rata margin di Bank BNI Syariah lain, Setelah nasabah mendapatkan pembiayaan, kemudian pembacaan akad sampai selesai dan barang diserahkan kepada anggota/nasabah untuk digunakan, jika barang tidak bisa dibeli oleh pihak Bank BNI Syariah Veteran kota Makassar maka akad wakalah (titipan) akan berperan yang selanjutnya nasabah boleh membeli sendiri barang yang dibutuhkan dan bukti/struk pembelian harus dikembalikan kepada Bank. Selanjutnya pembayaran angsuran/cicilan dibayar langsung dengan cara bulanan dan angsurannya bersifat tetap dan tidak berubah sepanjang jangka waktu yang telah disepakati. Ini berlaku pada semua produk pembiayaan yang ada di Bank BNI Syariah Veteran kota Makassar

c. Strategi Promosi

Adapun Promosi yang dilakukan oleh Bank BNI Syariah Veteran kota Makassar dalam memasarkan produk pembiayaan adalah dengan cara:

- 1) Dari mulut ke mulut, dari awal pendirian sampai sekarang strategi ini masih digunakan. Strategi yang dilakukan dari mulut ke mulut saat ini cukup efektif, namun tidak dapat diukur dan diprediksi berapa banyak yang menjadi anggota/nasabah dari hasil promosi ini karena yang menyebarkan semua anggota dan pengurus Bank BNI Syariah Veteran kota Makassar
- 2) Penyebaran Brosur, Sampai saat ini brosur hanya di disebar di titik-titik area Veteran Makassar dan sekitarnya, waktu penyebaran brosur kapan saja sesuai jam kerja Bank BNI Syariah Veteran kota Makassar.
- 3) Penjualan Pribadi (Personal Selling), Promosi yang dilakukan oleh pengelola Bank BNI Syariah Veteran kota Makassar dalam melayani dan mensosialisasikan dengan menawarkan produk- produk pembiayaan, baik melalui saluran telepon maupun kepada nasabah yang datang langsung ke kantor. Promosi yang dilakukan oleh BNI Syariah Veteran belum sampai pada metode, Televisi, Radio dan Majalah. Masih dalam bentuk sederhana akan tetapi Bank BNI Syariah Veteran kota Makassar periklanan sudah mampu membuat website sendiri agar lebih mudah dalam mengakses dan mengenal lebih dalam Bank BNI Syariah. Jadi dapat disimpulkan bahwa kegiatan BNI Syariah Veteran dalam Strategi Pemasaran yang paling banyak digunakan adalah dimulai dari tahap promosi yaitu penyebaran

Brosur, strategi ini yang paling banyak dilakukan dalam memasarkan produk pembiayaan Bank BNI Syariah Veteran kota Makassar karena sangat mudah dipasarkan dan sangat efektif, didalam brosur dimuat berbagai informasi dan Ilustrasi Angsuran Pembiayaan.

- d. Strategi Tempat dan Distribusi Tempat, Jalan Veteran Utara, Kota Makassar, Sulawesi selatan. Seperti sudah dijelaskan di atas setelah akad dibacakan maka barang akan diberikan langsung di kantor Bank BNI Syariah, tidak dtransfer atau di kirim ke rumah. Maka, dapat penulis simpulkan bahwa dalam Marketing Mix yang dilakukan oleh Bank BNI Syariah sudah sesuai dengan apa yang menjadi target sasaran jangka panjang. Tapi, dalam keadaan yang terpaparkan, strategi pemasaran pada Bank belum berjalan sesai dengan keinginan dan masih banyak kendala- kendala yang perlu diselesaikan.

C. Analisis SWOT Berdasarkan Faktor Eksternal dan Internal Bank BNI Syariah Veteran kota Makassar

1. Faktor Internal

a. Kekuatan (Strenght)

- 1) Mutu dan Produk sudah terjamin
- 2) Saluran distribusi yang efektif
- 3) Citra produk yang baik
- 4) Memiliki produk unggulan
- 5) Perusahaan memiliki jaringan kerja yang luas
- 6) Warga sekitar sudah mengenal Bank BNI Syariah
- 7) Pembagian keuntungan sesuai dengan syar“i

- b. Kelemahan (Weakness)
 - 1) Sisi Fundrising anggota meningkat dana berkurang (selama pandemi)
 - 2) SDM tenaga pemasaran yang harus terus di tingkatkan
 - 3) Manajemen kerja yang harus terus di tingkatkan
 - 4) Lebih maksimal dalam menanggapi keluhan nasabah
 - 5) Tenaga marketing harus terus di tingkatkan
 - 6) Strategi promosi terus di kembangkan
- 4. Faktor Eksternal
 - a. Peluang (Oppurtinity)
 - 1) Semgen Pasar dan Konsumen yang jelas
 - 2) Bekerjasama dengan lembaga lainnya
 - 3) Hubungan yang baik dengan Nasabah
 - 4) SDM yang berusia muda menjadi aset perusahaan
 - b. Ancaman (Therast)
 - 1) Gencarnya promosi, iklan dari competitor
 - 2) Pihak bank melirik sektor mikro dan kecil
 - 3) Pemahaman nasabah yang kurang mengenai konsep syariah
 - 4) Semakin banyak competitor baru

Dari analisis SWOT yang digambarkan di atas, maka dapat disimpulkan bahwa masih terdapat kekurangan dalam Bank BNI Syariah yang sudah berdiri lama, Solusi yang ditawarkan yaitu berani menambah jumlah pegawai untuk menempati wilayah kerja yang masih kosong, jangan sampai pekerjaan menumpuk, di

kendalikan oleh satu orang, ini tidak akan berjalan dengan baik dan sangat tidak efektif.

Untuk mengetahui langkah-langkah yang perlu dilakukan dalam menentukan kebijakan strategi pemasaran diperlukan matrik SWOT yang bisa menunjukan faktor kekuatan, kelemahan, peluang dan ancaman yang dimiliki oleh Bank BNI Syariah Veteran Kota Makassar, sehingga kemungkinan salah dalam mengambil keputusan dalam pemasaran dapat dihindari. Berdasarkan matriks SWOT oleh Fred R. David maka diperoleh hasil analisis SWOT Bank BNI Syariah Veteran Kota Makassar, adalah sebagai berikut:



Tabel 4.1
Matriks IFAS Bank BNI Syariah Veteran Kota Makassar

a. Internal Factors Analysis

Kekuatan

NO.	Strenght	Bobot	Skor	Nilai Skor
1	Mutu dan Produk sudah terjamin	0,1	4	0,4
2	Anggaran Biaya Promosi yang minimal	0,2	4	0,8
3	Citra produk yang baik	0,1	4	0,4
4	Memiliki produk unggulan	0,1	4	0,4
5	Perusahaan memiliki jaringan kerja yang luas	0,2	4	0,8
6	Saluran distribusi yang efektif	0,2	4	0,8
	Sub Total	1		4

kelemahan

No	Weakness	Bobot	skor	Nilai skor
1	Sisi fundrising, anggota meningkat dana kekurangan	0,1	3	0,3
2	SDM tenaga pemasaran yang harus ditingkatkan	0,2	3	0,6
3	Minim promosi untuk produk	0,2	2	0,4
4	Belum maksimal dalam menanggapi keluhan nasabah	0,2	2	0,4
5	Spesifikasi Kurang Jelas	0,1	2	0,2
6	Produk yang ditawarkan masih sedikit/terbatas	0,2	2	0,4
	Sub Total	1		2,3

Dari hasil analisis tabel pada faktor *Strenght* mempunyai total nilai 4 sedangkan *Weakness* 2,3.

Tabel 4.2
Matriks EFAS Bank BNI Syariah Veteran Kota Makassar

1. Peluang

No	Opportunities	Bobot	Skor	Nilai Skor
1	Luasnya pangsa pasar	0,2	4	0,8
2	Bekerja sama dengan BMT/BPRS/BANK/lembaga lainnya	0,3	4	1,2
3	hubungan yang baik dengan nasabah	0,2	4	0,8
4	SDM yang berusia muda menjadi asset Perusahaan	0,3	4	1,2
	Sub Total	1		4

2. Ancaman

No	Threats	Bobot	Skor	Nilai Skor
1	Gencarnya promosi, iklan dari competitor	0,3	3	0,93
2	Semakin banyak competitor baru	0,2	2	0,6
3	Pihak bank melirik sektor mikro dan kecil	0,2	2	0,6
4	Pemahaman nasabah yang kurang mengenai konsep syariah	0,2	2	0,4
	Sub Total	1		2,3

Pada tabel ini menunjukkan bahwa untuk faktor *opportunity* nilai skornya 4, dan faktor *Threats* 2,5. Selanjutnya nilai total skor dari masing-masing faktor dapat dirinci, *Strenght* : 4 , *Weakness* 2,3 , *Oppurtunities* 4 dan *Threats* 2,5. Maka dapat diketahui nilai *Strenght* diatas dan nilai *Weakness* selisih (+) 1,7. Nilai *Oppurtunities* dan *Threatas* selisih (-) 1,5.

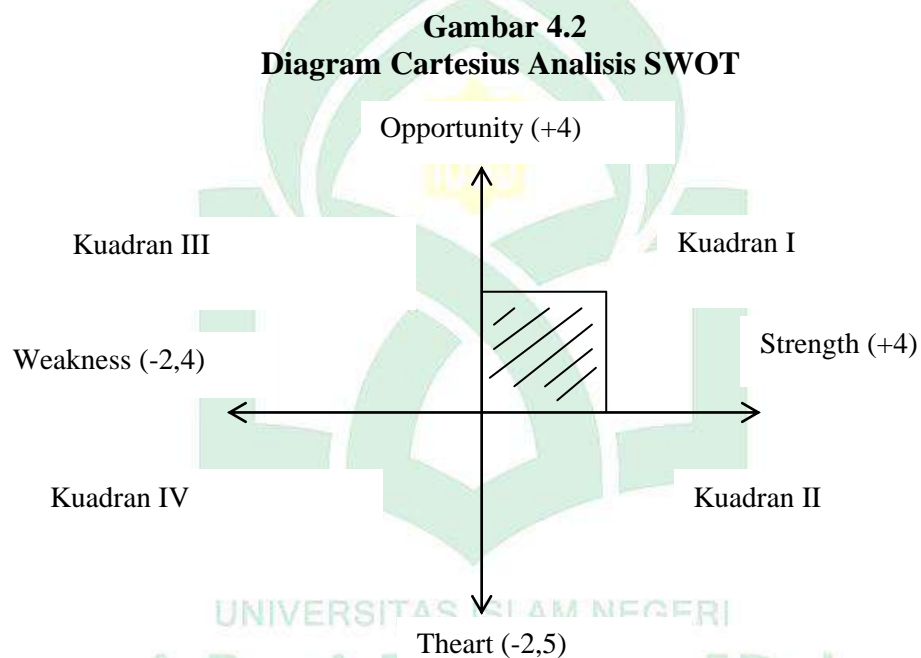

Dari hasil diatas menunjukkan bahwa Bank BNI Syariah Veteran Makassar masuk pada tipe kuadran I. (positif, positif). Posisi ini menandakan bahwa Bank BNI Syariah Veteran Makassar dalam kondisi yang kuat dan berpeluang, Sehingga sangat dimungkinkan untuk terus melakukan ekspansi, memperbesar pertumbuhan dan meraih kemajuan secara maksimal.

Tabel 4.3

Matriks SWOT Bank BNI Syariah Veteran Makassar

IFAS	Kekuatan (<i>Strength</i>)	Kelemahan (<i>Weakness</i>)
	EFAS	
Peluang (<i>Opportunity</i>)	Strategi SO (<i>Agresif</i>) = 4+4 = 8	Strategi WO (<i>Turn Around</i>) = 2,3+4 = 6,3
Ancaman (<i>Threat</i>)	Strategi ST (<i>Diversifikasi</i>) = 4+2,5 = 6,5	Strategi WT (<i>Defensif</i>) = 2,3+2,5 = 4,8

Dari tabel diatas bisa disimpulkan bahwa kekuatan + peluang (SO) = 8 .
 peluang + kelemahan (OW) = 6,3. Kekuatan + Ancaman (ST) = 6,5 dan
 kelemahan + ancaman (WT) = 4,8. Sehingga dalam perencanaan strategi ini yang
 harus dilakukan Bank BNI Syariah Veteran Makassar adalah memanfaatkan
 startegi SO yang nilainya 8 kemudian ST, OW dan terakhir WT.

Tabel 4.4
Matriks SWOT Bank BNI Syariah Veteran Kota Makassar

IFAS	Strenght	Weakness
	1) Bank BNI Syariah Veteran Makassar ikut andil dalam peningkatan market share industry perbankan syariah 2) Jumlah asset meningkat setiapp tahun 3) Peningkatan SDM terus bertambah setiap tahun 4) Kerjasama dengan lembaga atau institusi terkait 5) Bebas biaya administrasi	1) Pemahaman masyarakat akan pembiayaan syariah yang masih kurang 2) Tingkat harga yang masih jauh bersaing dengan bank konvensional 3) Pengisian berkas yang ribet

EFAS		
Opportunity	Strategi SO	Strategi WO
1) Dukungan pemerintah 2) Kepercayaan nasabah terhadap Bank BNI Syariah Veteran Makassar	1) Mempertahankan citra bank 2) Meningkatkan layanan berbasis online 3) Pemberian respon yang cepat kepada nasabah 4) Menjaga hubungan/kerjasama dengan lembaga lain	1) Meningkatkan pemahaman SDM 2) Meningkatkan sosialisasi di semua media untuk loyalitas nasabah 3) Mengembangkan fasilitas yang berbasis teknologi
Threat	Strategi ST	Strategi WT
1) Peningkatan terhadap SDM 2) Perkembang teknologi 3) Pengisian data atau proses administrasi yang ribet	1) Mengedepankan framework anajemen resiko 2) Meningkatkan layanan 3) Meningkatkan sumber daya terhadap penguasaan teknologi	1) Memperkuat layanan 2) Meningkatkan daya saing produk

Dari Analisis SWOT diatas dapat dilihat bahwa faktor kekuatan dan peluang dibandingkan dengan faktor kelemahan dan ancaman . oleh karena itu, merupakan posisi yang sangat menguntungkan, Perusahaan mempunyai peluang dan kekuatan sehingga ia dapat memanfaatkan peluang yang ada secara maksimal, sebaiknya menerapkan strategi yang mendukung kebijakan pertumbuhan yang agresif, yakni memperkuat pangsa pasar, peningkatan promosi pada media sosial, meningkatkan fasilitas dan pelayanan, meningkatkan promosi untuk produk baru,, dan menggunakan mitra kerjasama.



BAB V

PENUTUP

A. Kesimpulan

Berdasarkan penelitian yang telah dilakukan, maka dapat dirumuskan kesimpulan dari hasil penelitian sebagai berikut:

1. Strategi pemasaran yang diterapkan oleh Bank BNI Syariah Veteran Makassar yaitu bauran pemasaran dan pasar sasaran. Hasil analisis SWOT menyebutkan bahwa Bank BNI Syariah Veteran Makassar berada pada posisi kuadran I yang mana menunjukkan bahwa Bank dalam keadaan kuat dan berpeluang. Bank dapat memanfaatkan peluang yang ada secara maksimal.
2. Strategi yang dihasilkan dalam pengembangan melalui analisis SWOT pada Bank BNI Syariah Veteran Kota Makassar adalah sebagai berikut:
 - a. Strategi SO (Strength Opportunities) yakni, mempertahankan citra bank, meningkatkan layanan berbasis online, Pemberian respon yang cepat kepada nasabah, dan menjaga hubungan/kerjasama dengan lembaga lain.
 - b. Strategi WO (Weakness Opportunities) yakni, meningkatkan SDM, meningkatkan sosialisasi untuk loyalitas nasabah, dan pengembangan fasilitas berbasis teknologi.
 - c. Strategi ST (Strength Threats) yakni, peningkatan layanan dan SDM
 - d. Strategi WT (Weakness Threats) yakni, meningkatkan layanan dan daya saing produk.

B. Implikasi

Saran-saran yang diberikan peneliti dalam penelitian ini khususnya bagi Bank BNI Syariah Veteran Kota Makassar adalah sebagai berikut:

1. Produk yang ditawarkan hendaknya memiliki keunggulan yang lebih dari yang dimiliki pesaing lain
2. Bank BNI Syariah Veteran Makassar memiliki kualitas layanan yang disambut positif oleh nasabah, sehingga diharapkan agar senantiasa mempertahankan kualitas pelayanan.
3. Jaringan sangat berpengaruh terhadap kemajuan operasional, oleh karena itu hendaknya Bank BNI Syariah Veteran Makassar lebih meningkatkan hubungan dengan pihak-pihak terkait yang bermanfaat bagi laju perkembangan operasional.
4. Dalam menentukan strategi pemasaran, Bank BNI Syariah Veteran Makassar harus memanfaatkan kekuatan dan peluang yang dimiliki serta memperhatikan faktor kelemahan dan ancaman yang dihadapi.

DAFTAR PUSTAKA

- Abdul Hafiz.2020.*Analisis SWOT Layanan Mobile Banking Pada Bank Syariah Mandiri Kantor Cabang Pondok Indah*,Fakultas Ilmu Dakwah Dan Komunikasi, UIN Syarif Hidayatullah
- Al-Ayubi,A.2016.*Strategi Pemasaran Pembiayaan Murabahah Pada PT.Bank Mega Syariah Tangerang*,Fakultas Dakwa Dan Ilmu Komunikasi, UIN Syarif Hidayauallah
- Al-Qur'an Dan Terjemahannya.2012.*Departemen Agama RI*,Jakarta:Pusaka Assalam
- Ali,S.2012.*Dinamika Perkembangan Perbankan Syariah Di Indonesia*,Jurnal Ekonomi Dan Bisnis Islam.3(2):28-53
- Ascarya.Yumanita,D.2010.*Determinan Dan PersistensiMargin Perbankan Konvensional Dan Syariah Di Indonesi*.Pusat Pendidikan Dan Studi Kesentalan Bank
- Ashofa,B.2004.*Metodologi Penelitian Hukum*,Jakarta:Andi Malasetya.Hal61
- Azhari Ahmad.2011.*Metode Penelitian Ekonomi Islam*, Medan
- BNI Visi Misi<https://www.bnisyariah.co.id/id-id/perusahaan/tentangbnisyariah/visimisi>
- Brosur Bank BNI Syariah Mengenai Produk Pembiayaan Murabahah
- Budiani Kusumaningrum.2021.*Implementasi Pemasaran Syariah Pada Bank BRI Syariah Tulungagung*,Fakultas Ekonommi dan Bisnis Islam, Institut Agama Islam Negeri Tulungagung
- Diakses pada Desember 2020.
- David,F.2009.*Strategic Manajement*,Jakarta.Salemba Empat
- Freddy.Rangkuti.2005.*Analisis SWOT Teknik Pembeda Kasus Bisnis*,Jakarta:Gramedia Pustaka Utama.Cetakan 12
- Hanna,N.2010.*Analisi SWOT Terhadap Strategi Pemasaran*,Universitas Surakarta
- Hasil Wawancara Pengurus BNI Syariah. Desember 2020
- <https://tafsir.com>
- Ita,N.2014.*Strategi Marketing Mix Dalam Perspektif Syariah*,Jurnal Khatulistiwa,*Jurnal Of Islamic Studies*.84

- Jauzuli,S.2016.*Analisis SWOT Strategi Pemasaran Porduk Pembiayaan Pada BMT El-Syifa Ciganjur*,Fakultas Dakwa Dan Ilmu Komunikasi,UIN Sarif Hidayatullah
- Jusmaliani.2008.*Bisnis Berbasis Syariah*.Jakarta:Bumi Aksara
- Kartajaya.Hermawan.Sula,MS.2006.*Syariah Marketing*, Bandung:PT Mizan Pustaka
- Kartawijaya,H.Sula,MS.2006.*Marketing Syariah*,Bandung
- Kotler,P.Amstrong,G.2008.*Prinsip-Prinsip Pemasarran*,Jakarta.Erlangga.Edisi-12 Jilid 1
- Kudadiri,R.2018.*Analisis Strategi Pemasaran Produk Pembiayaan Pada PT,BPRS Insani Tembung*,Fakultas Ekonomi Dan Bisnis Islam,UIN Sumut,
- Lupiyadi.Rambat.Hamdani,A.2006.*Manajemen Pemasaran Jasa*, Jakarta:Salemba Empat, Sejarah BMS <http://www.megasyariah.co.id> diakses pada taggal 07 Agustus 2020
- Mardani.2015.*Aspek Hukum Lembaga Keuangan Syariah Di Indonesia*,Jakarta:Prenada Media Grub Kencana.Edisi-1
- Moh.Toriquddin.2015.*Etika Pemasaran Perspektif Al-Qur'an dan Relevansinya Dalam Perbankan Syariah*.Fakultas Syariah.vol 7.no 2.hal 116-125
- Muhammad,R.2007.*Konstruksi Bank Syariah Di Indonesia*,Yogyakarta
- Nabhan,F.2008.*Dasar-Dasar Akuntansi Bank Syariah*,Yogyakarta:Lambung Ilmu
- Pratama,TB.2016.*Analisis SWOT Strategi Pemasaran Produk Pembiayaan Murabahah Pada BMT Al-Aqobah Palembang*.Fakultas Ekonomi Dan Bisni Islam
- Putri,RK.2015.*Implementasi Akad Musyarakah Muntanaqishah Pada Pembiayaan Kepemilikan Rumah Di Bank Muamalat Lamungang*,Iqtishodima.5(1):17-37
- Rahmawati,A.2007.*Ekonomi Syariah:Tinjauan Kritis Produk Murabahah DalamPerbankan Syariah Di Indonesia*,Jurnal Ekonomi Islam.1(2):187-203
- Rais.Sasli.Wakhyudin.2009.*Pengembangan Pegadaian Syariah Di Indonesi Dengan Analisis SWOT*.Jurnal Pengembangan Bisnis Dan Manajemen.9(14)

- Ramadani,R.2018.*Analisis Strategi Produk Pembiayaan Murabahah Dalam Meningkatkan Keunggulan Kompetitif*.Fakultas Ekonomi Dan Bisnis Islam,UIN Raden Intan Lampung
- Rangkuti.Freddy.1997.*Analisi SWOT Teknik Pembedah Kasus Bisnis*, Jakarta.Gramedia Pustaka Utama
- Rangkuti.Freddy.2006.*Analisis SWOT Teknik Pembedah Kasus Bisnis*,Jakarta.Gramedia Pustaka Utama.Cetakan-12
- Shafidin,A.1998.*Metodologi Penelitian*,Yogyakarta:Pustaka Pelajar.Hal91
- Sholaemah, A.2014.*Strategi Pemasaran Produk Pembiayaan Murabahah Pada Bank Syariah Mandiri Semarang*,Fakultas Syaiah DanEkonomi Islam,STAIN Salatiga
- Sholihin,AI.2010.*Pedoman Umum Lembaga Keuangan Syariah*,Jakarta:PT Gramedia Pustaka,h. 141
- Sofjan,A.2011. *Manajemen Pemasaran*, Jakarta:Rajawali Pers
- Syukur,PA.Syahbudin,F.2017.*Konsep Marketing Mix Syariah*,Jurnal Ekonomi Dan Perbankan Syariah.5(1)
- Winosa,Y.2014.*OJK Dorong Penambahan Bank Umum Syariah*.Diakses Pada Tanggal 7 Agustus 2020
- Wirdayaningsi.2005.*Bank Dan Asuransi Di Indonesia*,Jakarta. Kencana
- WWW.bnisyariah.co.id

RIWAYAT HIDUP



Hafsah, dilahirkan di Pa'lambarang, Kec. Bontonompo Selatan, Kab. Gowa, Pada tanggal 20 Mei 1998. Penulis merupakan anak ke 1 (Pertama) dari 3 (Tiga) bersaudara. Buah hati dari pasangan Bapak Nawir dan Ibunda Nursyamsi. Penulis memulai pendidikan pada tahun 2004-2010 di SD Negeri 1 Cambajawaya. Kemudian melanjutkan pendidikan SMP di SMP Negeri 1 Bontonompo Selatan pada tahun 2010-2013 dan melanjutkan SMA di SMA Negeri 1 Bontonompo Pada tahun 2013-2016. Pada tahun 2016 Penulis melanjutkan pendidikan di Universitas Islam Negeri (UIN) Alauddin Makassar di Fakultas Ekonomi dan Bisnis Islam pada program S1 Jurusan Perbankan Syariah.