

**PENGARUH GURU BERPROFESI GANDA TERHADAP HASIL BELAJAR
DALAM MATA PELAJARAN IPA BIOLOGI SISWA KELAS VIII
MADRASAH TSANAWIYAH GUPPI LAMBA
KABUPATEN ENREKANG**



SKRIPSI

Diajukan Untuk Memenuhi Salah Satu Syarat Meraih Gelar Sarjana Pendidikan S.Pd)
Jurusan Pendidikan Biologi Pada Fakultas Tarbiyah Dan Keguruan UIN Alauddin
Makassar

Oleh:

ISNAINI

NIM: 20403108029

**FAKULTAS TARBIYAH DAN KEGURUAN
UNIVERSITAS ISLAM NEGERI ALAUDDIN
MAKASSAR**

2012

PERNYATAAN KEASLIAN SKRIPSI

Dengan penuh kesadaran, penulis yang bertanda tangan di bawah ini, menyatakan bahwa skripsi ini benar adalah karya penyusun sendiri. Jika kemudian hari terbukti ini merupakan duplikat, tiruan atau dibuat dari orang lain secara keseluruhan atau sebagian, maka skripsi dan gelar yang diperoleh karenanya, batal demi hukum.

Makassar, Juli 2012

Penulis

ISNAINI
NIM: 20403108029



PERSETUJUAN PEMBIMBING

Pembimbing penulis skripsi saudara **Isnaini, NIM : 20403108029**, Mahasiswa Jurusan Tadris Program Studi Pendidikan Biologi pada Fakultas Tarbiyah Dan Keguruan UIN Alauddin Makassa, setelah dengan seksama meneliti dan mengoreksi skripsi yang bersangkutan dengan judul **“Pengaruh Guru Yang Berprofesi Ganda Terhadap Hasil Belajar Siswa Dalam Mata Pelajaran IPA Biologi Kelas VIII Madrasah Tsanawiyah Guppi Lamba Kabupaten Enrekang”**. Memandang bahwa skripsi tersebut telah memenuhi syarat-syarat ilmiah dan disetujui untuk di ajukan ke sidang *munaqasyah*.

Demikian persetujuan ini diberikan untuk di pergunakan dan diproses lebih lanjut.

Makassar, Juni 2012

Pembimbing I

Pembimbing II

Dra. Hj. St. Syamsudduha, M.pd.
NIP : 1968 1228 199303 2 003

Drs. Sulaiman Saat, M.Pd.
NIP : 1961 0529 199403 1 001

KATA PENGANTAR



Kupersembahkan cintaku pada Ilahi, atas segala anugrah kesempurnaan-Nya, hingga pada pencerahan epistemologi atas seluruh kesadaran alam semesta. Bimbinglah kami menuju cahaya-Mu, dan tetapkanlah pada orbit kebenaran Islam sejati.

Shalawat dan salam atas Rasulullah sang revolusioner sejati, sang pemimpin agung yang selamanya akan menjadi teladan umat manusia. Juga para keluarganya yang suci sebagai penggendang cahaya Islam.

Penulis amat menyadari bahwa dari awal penulisan hingga akhirnya penulisan skripsi ini telah banyak menerima bantuan dari berbagai pihak, baik berupa bimbingan, motivasi, pikiran, tenaga dan doa. Olehnya itu, selayaknya penulis menyampaikan terimah kasih sebesar-besarnya atas bantuan dan andil dari mereka semua, baik materil maupun moril. Untuk itu, terima kasih yang tak terhingga kepada:

1. Kepada kedua orang tua penulis Ibu tercinta (Radiah) dan Ayahanda (M. Said) yang telah mengasuh, menyayangi, menasehati, membiayai dan mendoakan penulis sehingga dapat menyelesaikan skripsi dengan baik.
2. Prof. Dr. H. A. Qadir. Gassing HT, M. S. selaku Rektor beserta Pembantu Rektor I, II, III, dan IV UIN Alauddin Makassar.

3. Dr. H. Salehuddin, M. Ag. selaku Dekan beserta Pembantu Dekan I, II, III, Fakultas Tarbiyah dan Keguruan UIN Alauddin Makassar.
4. Drs. Safei, M. Si. sebagai Ketua Jurusan Pendidikan Biologi dan Jamilah, S. Si, M. Si,. Sebagai sekretaris Jurusan Pendidikan Biologi .
5. Dra. Hj. St. Syamsudduha, M. Pd,. Sebagai pembimbing I dan Drs. Sulaiman Saat, M. Pd,. sebagai pembimbing II yang telah membimbing dan mengarahkan penulis dalam penyusunan skripsi ini hingga selesai.
6. Para dosen dan karyawan Fakultas Tarbiyah dan Keguruan UIN Alauddin Makassar.
7. Drs. Syawal Sapandi selaku kepala sekolah MTs. Guppi Lamba Kabupaten Enrekang yang telah mengizinkan dan menerima penulis untuk melakukan penelitian pada sekolah tersebut. Serta seluruh guru dan staf MTs. Guppi Lamba Kabupaten Enrekang yang telah membantu penulis selama penelitian.
8. Kakakku Isnadi, Isna dan Ismail yang telah membantu dan memberi dukungan untuk dapat segera menyelesaikan studi dan mendapatkan hasil yang terbaik, serta Adikku Israno Karno, Israwati, Israyuddin, Ismariana, Ismaridha, Isma Rezki dan Shaleh yang selalu membantu dikala letih. Serta seluruh keluargaku tercinta yang senantiasa memberikan motivasi dan cintanya.
9. Untuk para sahabat terima kasih atas segala perhatian, yang selalu memberikan dorongan dan semangat buat penulis.
10. Teman-teman seperjuangan Angkatan 2008 baik dari jurusan Pendidikan Biologi maupun jurusan lainnya yang bersama-sama menjalani suka dan duka selama

menempuh pendidikan di Fakultas Tarbiyah dan Keguruan, Universitas Islam Negeri Alauddin Makassar. *Good Luck*. Tak terkecuali semua rekan-rekan mahasiswa khususnya Fakultas Tarbiyah dan Keguruan serta semua pihak yang tidak mungkin disebutkan satu persatu, yang banyak memberikan bantuannya, baik moril maupun materil dalam penyelesaian skripsi ini.

11. Kakandaku Rahmat Santoso, yang selalu setia menemani, membantu penulis dan memberi semangat, dukungan serta doa dengan penuh ketulusan dan cinta.

Sadar bahwa skripsi ini masih jauh dari sempurna. Untuk itu, demi kesempurnaan skripsi ini, saran dan kritik yang membangun, senantiasa diharapkan. Semoga Allah swt. memberikan balasan yang sebesar-besarnya atas jasa-jasa, kebaikan serta bantuan yang diberikan. Akhirnya kepada Allah swt. jualah kami memohon rahmat dan hidaya-Nya, semoga skripsi ini bermanfaat bagi agama, bangsa dan Negara. amin.

Wassalam,

Makassar, juli 2012
Penulis

ISNAINI
NIM: 20403108029

DAFTAR ISI

	Halaman
HALAMAN JUDUL	i
PERNYATAAN KEASLIAN SKRIPSI.....	ii
PERSETUJUAN PEMBIMBING	iii
KATA PENGANTAR.....	iv
DAFTAR ISI.....	vii
DAFTAR TABEL	ix
ABSTRAK	xi
BAB I PENDAHULUAN.....	1-13
A. Latar Belakang Masalah	1
B. Rumusan Masalah	6
C. Hipotesis	7
D. Tujuan Penelitian	7
E. Manfaat Penelitian.....	8
F. Defenisi Operasional Variabel	9
G. Garis-Garis Besar Isi Skripsi	10
BAB II KAJIAN PUSTAKA.....	14-36
A. Hasil Belajar	14
B. Macam-Macam Hasil Belajar.....	16
1. <i>Ranah Kognitif</i>	17
2. <i>Ranah Afektif</i>	19
3. <i>Ranah Psikomotoris</i>	20
C. Faktor-Faktor yang Mempengaruhi Hasil Belajar.....	20
1. <i>Faktor Internal</i>	21
2. <i>Faktor Eksternal</i>	26
D. Profesionalisme Guru	30
E. Pengaruh Profesionalisme Guru Terhadap Hasil Belajar	34
BAB III METODE PENELITIAN	37-46
A. Populasi dan Sampel.....	37
B. Instrumen Penelitian.....	38
1. <i>Observasi</i>	39
2. <i>Wawancara/Interview</i>	39

3. <i>Angket</i>	40
4. <i>Dokumentasi</i>	40
C. <i>Prosedur Pengumpulan Data</i>	40
D. <i>Tekhnik Analisis Data</i>	42
BAB IV HASIL PENELITIAN.....	47-81
A. <i>Gambaran Umum MTs. Guppi Lamba Kab. Enrekang</i>	47
1. <i>Keadaan Guru</i>	49
2. <i>Keadaan Siswa</i>	51
3. <i>Sarana dan Prasarana</i>	52
B. <i>Hasil Penelitian</i>	53
1. <i>Deskripsi Proses Belajar Mengajar Yang Dilaksanakan Oleh Guru Yang berprofesi ganda dalam Mata Pelajaran IPA Biologi Kelas VIII MTs. Guppi Lamba Kab. Enrekang</i>	53
2. <i>Deskripsi Hasil Belajar Biologi Siswa Kelas VIII MTs. Guppi Lamba Kab. Enrekang</i>	67
3. <i>Pengaruh Guru Yang berprofesi ganda Terhadap Hasil Belajar Siswa Dalam Mata Pelajaran IPA Biologi Kelas VIII MTs. Guppi Lamba Kab. Enrekang</i>	73
C. <i>Pembahasan</i>	78
BAB V PENUTUP	82-83
A. <i>Kesimpulan</i>	82
B. <i>Saran-Saran</i>	83
DAFTAR PUSTAKA	
LAMPIRAN-LAMPIRAN	

DAFTAR TABEL

	Halaman
Tabel 3.1. : Kategori Tingkat Hasil Belajar Biologi Siswa	44
Tabel 4.1. : Keadaan Guru MTs. Guppi Lamba Kabupaten Enrekang Tahun Pelajaran 2011-2012.....	50
Tabel 4.2. : Keadaan Siswa MTs. Guppi Lamba Kabupaten Enrekang	51
Tabel 4.3. : Sarana Dan Prasarana MTs. Guppi Lamba Kab. Enrekang	53
Tabel 4.4. : Guru Mata Pelajaran IPA Biologi Meninggalkan Kelas Sebelum Waktu Jam Pelajaran Usai.....	54
Tabel 4.5. : Guru Tidak Hadir Pada Jam Mata Pelajaran IPA Biologi.....	55
Tabel 4.6. : Guru Mata Pelajaran IPA Biologi Aktif Mengajar Sesuai Jadwal.....	56
Tabel 4.7. : Guru Mata Pelajaran IPA Biologi Hanya Memberi Tugas Tanpa Mengajar Dalam Satu Kali Pertemuan.....	56
Tabel 4.8. : Guru Mata Pelajaran IPA Biologi Dalam Pada Saat Mengajar Menyampaikan Standar Kompetensi, Kompetensi Dasar, Indikator Dan Tujuan Sebelum Masuk Pembelajaran Inti.	57
Tabel 4.9. : Motivasi Belajar Diberikan Oleh Guru Pada Awal Pembelajaran Untuk Mendorong Siswa Belajar Secara Efektif.....	58
Tabel 4.10. : Penjelasan Guru Mudah Dipahami.....	59
Tabel 4.11. : Guru Menggunakan Media Pembelajaran Yang Menarik Dalam Mengajar IPA Biologi.....	59
Tabel 4.12. : Guru Mata IPA Biologi Menciptakan Proses Belajar yang Kreatif Dan Menyenngkan	60
Tabel 4.13. : Pembelajaran IPA Biologi Di Dukung Oleh Sarana Dan Prasarana Yang Memadai.....	61

Tabel 4.14.	: Guru Mata Pelajaran IPA Biologi Memberikan Tugas Dan PR Baik Secara Individu Maupun Secara Umum Pada Setiap Akhir Kegiatan Proses Belajar Mengajar.	61
Tabel 4.15.	: Guru Mata Pelajaran IPA Biologi Mengadakan Evaluasi Atau Ulangan Pada Setiap Pokok Bahasan	62
Tabel 4.16.	: Guru Membagikan Lembar Jawaban Hasil Evaluasi Setelah Diperiksa.....	63
Tabel 4.17.	: Guru Mengadakan Remedial Bagi Siswa Yang Belum Mencapai Standar Nilai Yang Ditentukan.....	63
Tabel 4.18.	: Skor Pelaksanann Proses Belajar Mengajar Yang Dilaksanakan Oleh Guru Yang berprofesi gandaDalam Mata Pelajaran IPA Biologi Kelas VIII MTs. Guppi Lamba Kab. Enrekang.....	64
Tabel 4.19.	: Kategori Proses Belajar Mengajar yang Dilaksanakan oleh Guru Yang berprofesi gandaDalam Mata Pelajaran IPA Biologi Kelas VIII MTs. Guppi Lamba Kab. Enrekang	66
Tabel 4.20.	: Hasil Belajar Biologi Siswa Kelas VIII MTs. Guppi Lamba Kab. Enrekang Semester Ganjil Tahun Pengajaran 2011-2012 ..	68
Tabel 4.21	: Tabel Penolong Distribusi Frekuensi Untuk Mencari Nilai Rata-Rata Hasil Belajar Biologi Siswa Kelas VIII MTs. Guppi Lamba Kab. Enrekang	70
Tabel. 4. 22	: Tabel Penolong Untuk Mencari Standar Deviasi	71
Tabel. 4.23	: Kategori Tingkat Hasil Belajar Siswa	72
Tabel. 4. 24	: Kategori hasil belajar biologi siswa kelas VIII MTs. Guppi Lamba Kab. Enrekang	73
Tabel. 4.25	: Tabel Penolong Menghitung Angka Statistik.....	24

ABSTRAK

Nama Penyusun : **Isnaini**
Nim : **20403108029**
Fak/Jur : **Tarbiyah dan Keguruan/Pendidikan Biologi**
Judul Skripsi : **“Pengaruh Guru Yang berprofesi ganda Terhadap Hasil Belajar Siswa Dalam Mata Pelajaran IPA Biologi Kelas VIII Madrasah Tsanawiyah Guppi Lamba Kabupaten Enrekang”**

Skripsi ini membahas mengenai pengaruh guru yang berprofesi ganda terhadap hasil belajar siswa dalam mata pelajaran IPA Biologi siswa MTs Guppi Lamba Kabupaten Enrekang. Penelitian ini bertujuan untuk mendapatkan informasi mengenai gambaran proses belajar mengajar yang dilaksanakan oleh guru yang rangkap jabatan, untuk mengetahui hasil belajar yang di ajar oleh guru yang berprofesi ganda dan untuk mengetahui ada tidaknya pengaruh yang ditimbulkan oleh guru yang berprofesi ganda terhadap hasil belajar pada mata pelajaran IPA biologi siswa kelas VIII MTs Guppi Lamba kab. Enrekang. Batasan peneliti untuk mengetahui pengaruh guru yang berprofesi ganda terhadap hasil belajar siswa hanya melihat satu aspek, yaitu aspek kognitif. Jenis penelitian yang digunakan dalam penelitian ini adalah penelitian Deskriptif. Populasi dan sampel dalam penelitian ini adalah siswa kelas VIII MTs Guppi Lamba kabupaten Enrekang. Instrumen penelitian yang digunakan dalam penelitian ini adalah format dokumentasi, angket, lembar observasi dan wawancara. Teknik analisis data yang digunakan adalah analisis statistik deskriptif dan analisis statistik inferensial.

Dari data yang diperoleh dapat diketahui bahwa proses belajar mengajar yang dilaksanakan oleh guru yang berprofesi ganda tidak berpengaruh terhadap hasil belajar. Untuk hasil angket mengenai gambaran proses belajar mengajar yang dilaksanakan oleh guru yang berprofesi ganda pada mata pelajaran IPA biologi kelas VIII MTs. Guppi Lamba kab. Enrekang ditunjukkan frekuensi terbanyak berada pada interval 25 – 35 sehingga tergolong sedang, hasil belajar siswa yang diajar oleh guru yang berprofesi ganda masuk dalam kategori tinggi dengan nilai rata-rata 77,68. Untuk hasil analisis statistik inferensial (uji-t) diperoleh $t_{hitung} = 0,062$ dan karena $t_{hitung} < t_{tabel}$ ($0,062 < 1,725$) sehingga H_0 diterima dan H_1 ditolak. Jadi hipotesis yang mengatakan bahwa guru yang berprofesi ganda berpengaruh negatif terhadap hasil belajar biologi siswa kelas VIII MTs. Guppi Lamba Kabupaten Enrekang tidak terbukti.

BAB I

PENDAHULUAN

A. Latar Belakang Masalah

Jika direnungi dan kemudian dinilai, kehidupan masyarakat dewasa ini berada dalam keadaan yang serba kontradiktif disetiap aspek kehidupan. Titik kontradiktif itu sering kita temui pada hubungan antara tingkat pendidikan dan perilaku seseorang. Banyak orang-orang yang berpendidikan justru tidak memperhatikan kesejahteraan sosial, orientasi filosofi mereka hanyalah meraih keuntungan diri sendiri tanpa pernah memperdulikan kesejahteraan sosial.¹

Peran sentral yang disandang oleh pendidikan sasarannya adalah peningkatan kualitas sumber daya manusia yang beriman dan berilmu sebagai salah satu modal dasar pembangunan Nasional. Oleh karena itu, permasalahan pendidikan ini menjadi permasalahan penting sepanjang masa. Pendidikan adalah tiang bag kemajuan dan dasar dari setiap langkah yang akan ditempuh.²

Pengaruh pendidikan dapat dilihat dan dirasakan secara langsung dalam perkembangan serta kehidupan masyarakat, kehidupan kelompok, dan kehidupan setiap individu. Jika bidang-bidang lain seperti ekonomi, pertanian perindustrian

¹Suparlan Suhartono, *Filsafat Pendidikan* (Cet. I; Makassar: Badan Penerbit Universitas Negeri Makassar, 2009), h. 125.

²K.H.R. Zainuddin Fananie, *Pedoman Pendidikan Modern* (Cet. I; Solo: Tinta Madina, 2011), h. 3.

berperan menciptakan sarana dan prasarana bagi kepentingan manusia maka pendidikan berurusan langsung dengan pembentukan manusianya.³

Perkembangan ilmu pengetahuan dan teknologi telah membawa perubahan hampir di semua aspek kehidupan manusia, dimana berbagai permasalahan hanya dapat dipecahkan dengan upaya penguasaan dan peningkatan ilmu pengetahuan dan teknologi. Selain manfaat bagi kehidupan manusia, di satu sisi perubahan tersebut juga telah membawa manusia ke dalam era persaingan global yang semakin ketat. Agar mampu ikut dalam persaingan global, maka sebagai bangsa yang berkembang kita perlu terus menerus mengembangkan serta meningkatkan kualitas sumber daya manusia.

Secara umum fungsi lingkungan pendidikan adalah untuk membantu peserta didik dalam berinteraksi dengan lingkungan di sekitarnya, baik fisik, sosial maupun budaya, utamanya berbagai sumber daya pendidikan yang tersedia agar dapat dicapai tujuan pendidikan yang optimal. Namun pendidikan selalu saja dihadapkan pada masalah-masalah baru.⁴

Berbagai masalah yang perlu mendapat perhatian antara lain: masalah pemerataan pendidikan, relevansi pendidikan dan yang terpenting yakni masalah mutu pendidikan. Sebagaimana dirumuskan dalam Tujuan Pendidikan Nasional

³E. Mulyasa, *Menjadi Guru Profesional Menciptakan Pembelajaran Kreatif dan Menyenangkan* (Cet. VII; Bandung: PT. Remaja Rosdakarya, 2008), h. 3-4.

⁴Sudarwan Danim, *Pengantar Kependidikan* (Cet. I; Bandung: Alfabeta, 2010), h. 44-46.

UU Sisdiknas Nomor 20 Tahun 2003 Bab.II, tentang Dasar, Fungsi dan Tujuan

Pendidikan Pasal 3, sebagai berikut:

Pendidikan Nasional berfungsi mengembangkan kemampuan dan bentuk watak serta peradaban bangsa yang bermartabat dalam rangka mencerdaskan kehidupan bangsa, bertujuan untuk berkembangnya potensi peserta didik agar menjadi manusia yang beriman dan bertakwa kepada Tuhan Yang Maha Esa, berakhlak mulia, sehat, berilmu, cakap, kreatif, mandiri dan menjadi warga Negara yang demokratis serta bertanggung jawab.⁵

Tantangan yang ada pada masa kini maupun pada masa yang akan datang perlu menjadi pertimbangan dalam menetapkan strategi untuk mencapai tujuan pendidikan Nasional.

Pendidikan harus dapat mengembangkan kemampuan peserta didik yang relevan dengan kebutuhan yang terjadi secara global seperti lingkungan hidup dan perkembangan ilmu pengetahuan dan teknologi.

Pendidikan dan pengajaran adalah suatu proses yang sadar tujuan. Dalam pendidikan dan pengajaran, tujuan dapat diartikan sebagai suatu usaha untuk memberikan rumusan hasil yang dihasilkan dari siswa/subjek belajar, setelah menyelesaikan/memperoleh pengalaman belajar. Winarno Surakhmad, memberikan keterangan bahwa rumusan dan taraf pencapaian tujuan pengajaran adalah merupakan petunjuk praktis tentang sejauh manakah interaksi edukatif

⁵Republik Indonesia. *Undang-undang Republik Indonesia Nomor 14 Tahun 2005 tentang Guru dan Dosen* (Cet. I; t.t., Indonesia Legal Center Publishing, 2008), h. 114.

harus dibawa untuk mencapai tujuan akhir. Dengan demikian tujuan adalah sesuatu yang diharapkan atau diinginkan dari subjek belajar, sehingga memberi arah kemana kegiatan belajar mengajar itu harus dibawa dan dilaksanakan. Oleh karenanya tujuan itu perlu dirumuskan dan harus memiliki deskripsi yang jelas.⁶

Menyadari akan hal itu, tentunya berbagai hal telah dilakukan baik melalui perbaikan kurikulum, penggunaan metode, penggunaan fasilitas dan prasarana yang dianggap efektif, penataran guru-guru bidang studi, dan pemantapan proses belajar dalam memberikan pelajaran.

Pendidik dan tenaga kependidikan pada hakekatnya merupakan profesi yang memikul tanggung jawab kemanusiaan, khususnya berkaitan dengan proses pendidikan generasi penerus bangsa menuju gerbang pencerahan dalam melepaskan diri dari belenggu kebodohan. Betapa beratnya tanggung jawab yang diemban oleh pendidik dan tenaga kependidikan sehingga menuntut profesionalitas tinggi dalam kinerjanya. Melalui kompetensi profesionalnya, pendidik dan tenaga kependidikan harus mampu mewujudkan pengembangan profesi dalam rangka pengamalan ilmu pengetahuan, teknologi, dan keterampilan untuk peningkatan mutu bagi proses belajar mengajar.⁷

⁶Rusman, *Model-Model Pembelajaran Mengembangkan Profesionalisme Guru* (Cet. II; Jakarta: Rajawali Pers, 2011), h. 21-22.

⁷Trianto, *Pengantar Penelitian Pendidikan bagi Pengembangan Profesi Pendidikan Dan Tenaga Kependidikan* (Cet. I; Jakarta: Kencana Prenada Media Group, 2010), h. ix.

Pada era sekarang ini, guru tidak boleh lagi menganggap peserta didik sebagai objek transfer ilmu, tetapi peserta didik adalah agen pembawa perubahan dalam pendidikan, sehingga mereka harus diperlakukan sebagai agen potensial dalam pengembangan keilmuan.

Guru yang baik tentu sudah memahami bahwa pembelajaran yang dilakukan tidak sekedar menolong peserta didik untuk mendapat pengetahuan, sikap dan keterampilan, tetapi lebih dari itu. Guru sebaiknya selalu membangkitkan motivasi belajar peserta didik, menciptakan suasana agar peserta didik senang belajar, mengarahkan peserta didik agar tekun belajar, sehingga pada akhirnya peserta didik dapat memiliki pengetahuan, sikap dan keterampilan yang optimal dan tingkah laku serta kepribadian yang baik.

Kenyataan di atas mengharuskan seorang guru mampu menjalankan profesinya secara profesional, sebab pendidikan tidak hanya bertujuan untuk meningkatkan hasil belajar namun lebih kepada pembentukan kepribadian untuk mewujudkan insan yang beriman dan bertaqwa kepada Tuhan Yang Maha Esa, berbudi pekerti luhur, mandiri, cerdas, kreatif dan berdisiplin, beretos kerja, professional, bertanggung jawab dan produktif serta sehat jasmani dan rohani.

Dewasa ini sangat banyak didapati seorang guru yang rangkap jabatan, hal ini tentunya tidak menghalangi tujuan dari pendidikan jika sang guru mampu berlaku secara profesional. Namun lain halnya bagi guru yang tidak mampu

menjalankan profesinya secara profesional, tentu hal ini sangat berpengaruh bagi pencapaian tujuan pendidikan.

MTS. Guppi Lamba Kecamatan. Curio Kabupaten. Enrekang adalah salah satu sarana pendidikan yang menurut penulis masih memiliki beberapa permasalahan yang cukup signifikan. Dimana sekolah tersebut hanya memiliki seorang tenaga pengajar yang berstatus sebagai pegawai negeri sipil, dan kebetulan tenaga pengajar yang berstatus sebagai pegawai negeri sipil tersebut adalah guru mata pelajaran Biologi, dan karena hanya beliau yang menjabat sebagai pegawai negeri sipil maka beliau juga diangkat sebagai kepala sekolah.

Tidak dapat dipungkiri bahwa seorang kepala sekolah memiliki agenda kegiatan yang cukup menyita waktunya untuk menjaga kelancaran proses belajar mengajar di sekolah yang dipimpinnya. Sehingga proses tatap muka antara siswa dengan guru mata pelajaran tidak terlaksana sepenuhnya.

B. Rumusan Masalah

Berdasarkan latar belakang yang ada, dapat dirumuskan pokok-pokok masalah yang akan dijadikan landasan pembahasan penulisan ini. Masalah yang dimaksud adalah sebagai berikut:

1. Bagaimana gambaran proses belajar mengajar yang dilaksanakan oleh guru yang berprofesi ganda pada mata pelajaran IPA Biologi kelas VIII MTs. Guppi Lamba Kab. Enrekang?

2. Bagaimana hasil belajar siswa yang diajar oleh guru yang berprofesi ganda dalam mata pelajaran IPA Biologi Kelas VIII MTs. Guppi Lamba Kab. Enrekang?
3. Bagaimana pengaruh guru yang berprofesi ganda terhadap hasil belajar Siswa Dalam Mata Pelajaran IPA Biologi Kelas VIII MTs. Guppi Lamba Kab. Enrekang?

C. Hipotesis

Hipotesis dapat diartikan sebagai suatu jawaban yang bersifat sementara, terhadap permasalahan penelitian, sampai terbukti melalui pengolahan terhadap data.⁸

Dari masalah yang dipaparkan di atas, penulis mengetengahkan jawaban sementara yang nilai kebenarannya akan terlihat lewat penelitian pada pembahasan berikutnya, hipotesis tersebut yaitu:

Proses belajar mengajar yang dilaksanakan oleh guru berprofesi gandaberpengaruh negatif terhadap hasil belajar siswa dalam mata pelajaran IPA Biologi kelas VIII MTs. Guppi Lamba Kab. Enrekang.

D. Tujuan Penelitian

Maka secara operasional tujuan yang ingin dicapai dalam penelitian ini adalah sebagai berikut:

⁸Suharsimi Arikunto, *Prosedur Penelitian* (Cet. XIV; Jakarta: Rineka Cipta, 2010), h. 110.

1. Untuk mengetahui gambaran proses belajar mengajar yang dilaksanakan oleh guru yang berprofesi ganda
2. Untuk mengetahui hasil belajar siswa yang diajar oleh guru yang berprofesi ganda dalam mata pelajaran IPA Biologi kelas VIII MTs. Guppi Lamba Kab. Enrekang.
3. Untuk mengetahui bagaimana pengaruh yang ditimbulkan oleh guru yang berprofesi ganda terhadap hasil belajar siswa dalam mata pelajaran IPA Biologi kelas VIII MTs. Guppi Lamba Kab. Enrekang.

E. Manfaat Penelitian

Manfaat yang diharapkan dari penelitian ini meliputi :

1. Secara Ilmiah

Sebagai informasi, tentang pengaruh guru berprofesi ganda terhadap hasil belajar biologi siswa kelas VIII MTs. Guppi Lamba Desa Sanglepongan Kec. Curio Kab. Enrekang, sekaligus sebagai perbandingan bagi sekolah-sekolah lain dan sebagai bahan masukan bagi sekolah untuk meningkatkan kompetensi profesionalisme guru.

2. Secara Praktis

Sebagai informasi bagi guru Biologi khususnya kelas VIII dan lembaga yang terkait, dengan pengaruh yang ditimbulkan oleh guru berprofesi gandayang selanjutnya dapat mengarahkan lebih baik untuk peningkatan hasil

belajar dan sebagai perbandingan dan referensi untuk penelitian selanjutnya yang mengambil masalah yang relevan.

F. Defenisi Operasional Variabel

Untuk menghindari interpretasi yang keliru dalam memahami maksud dari penulisan ini, serta agar pembahasan ini lebih terarah, maka diperlukan adanya definisi operasional variabel untuk membentuk ruang lingkup pembahasan.

1. Pengaruh Guru Berprofesi Ganda

Menurut kode etik tenaga keguruan guru adalah setiap orang yang bertugas dan berwenang dalam dunia pendidikan dan pengajaran pada lembaga pendidikan formal.⁹

Yang penulis maksudkan dengan guru berprofesi gandayaitu guru yang memiliki profesi selain sebagai guru bidang studi biologi juga sebagai seorang kepala sekolah yang memimpin jalannya proses pendidikan disekolah tersebut.

2. Hasil Belajar

Adapun hasil belajar menurut Tardif (1989) seperti yang dikutip oleh Muhibbin Syah adalah “proses penilaian untuk menggambarkan prestasi yang dicapai seorang siswa sesuai dengan dengan kriteria yang ditetapkan”.¹⁰

⁹HM. Daryanto, *Administrasi Pendidikan* (Rineka Cipta: Jakarta, 2005), h. 157.

Hasil belajar yang penulis maksudkan dalam penelitian ini terkait dengan nilai harian, mid serta nilai setelah diajar oleh guru yang rangkap jabatan.

Berdasarkan pengertian judul di atas, maka pembahasan dalam penelitian ini mengenai pengaruh guru yang berprofesi ganda(kepala sekolah dan guru mata pelajaran biologi) terhadap tingkat penguasaan yang dicapai murid dalam proses belajar mengajar biologi siswa kelas VIII MTs. Guppi Lamba Desa Sanglepongan Kec. Curio Kab. Enrekang.

G. Garis-Garis Besar Isi Skripsi

Adapun sistematika penulisan yang digunakan dalam penelitian ini adalah sebagai berikut :

Bab I Pendahuluan akan dipaparkan beberapa sub bab yakni meliputi latar belakang masalah untuk memberikan penjelasan secara akademik mengapa penelitian ini perlu dilakukan dan apa yang melatar belakanginya. Kemudian rumusan masalah yang dimaksudkan untuk mempertegas pokok-pokok masalah yang akan diteliti agar lebih terfokus, kemudian hipotesis yang merupakan jawaban sementara terhadap permasalahan yang diteliti. Selanjutnya tujuan penelitian, untuk menguraikan tujuan-tujuan yang ingin dicapai dalam penelitian ini. Selanjutnya manfaat penelitian yang menguraikan tentang manfaat yang terkandung dalam penelitian ini. Setelah itu dilanjutkan dengan definisi

¹⁰Muhibbin Syah, *Psikologi Pendidikan Dengan Pendekatan Baru* (cet. IX; Bandung: Remaja Rosda Karya, 2004), h. 141.

operasional variabel yang akan menjelaskan pengertian judul yang diangkat dalam penelitian ini sehingga tidak terjadi kekeliruan dalam memahami judul yang diangkat dalam penelitian ini. Yang terakhir yaitu garis-garis besar isi skripsi yang menerangkan sistematika penulisan yang digunakan dalam penelitian ini serta gambaran umum mengenai isi skripsi.

Bab II Tinjauan Pustaka yang akan membahas mengenai teori-teori yang diungkapkan oleh para ahli yang berkaitan dengan penelitian ini. Pada bab ini akan dipaparkan beberapa sub bab yakni; hasil belajar yang merupakan sub bab yang menjelaskan tentang definisi serta hal-hal yang berkaitan dengan hasil belajar yang merupakan pendapat-pendapat dari para pakar atau ahli. Selanjutnya yaitu macam-macam hasil belajar dalam sub bab ini dikemukakan pembagian atau penggolongan hal-hal yang termasuk dalam hasil belajar. Setelah itu, faktor-faktor yang mempengaruhi hasil belajar yang merupakan penjelasan tentang faktor-faktor apa saja yang mempengaruhi hasil belajar siswa, sejauh mana faktor-faktor internal dan eksternal mempengaruhi hasil belajar siswa. Selanjutnya profesionalisme guru, dalam sub bab ini dibahas tentang seperti apa profesionalisme guru, bagaimana penerapan profesionalisme guru. Setelah itu pengaruh profesionalisme guru terhadap hasil belajar, akan diungkapkan mengenai sejauhmana profesionalisme guru dapat mempengaruhi hasil belajar siswa.

Bab III Metode Penelitian yang dijelaskan dalam beberapa sub bab: populasi dan sampel yang merupakan penjelasan tentang apa-apa yang menjadi objek dalam penelitian ini, selanjutnya instrumen penelitian yaitu memaparkan mengenai alat-alat yang digunakan untuk mengambil data dari lapangan seperti pedoman wawancara, pedoman observasi, format dokumentasi, angket dan lain-lain. Setelah itu, metode pengumpulan data yang merupakan penjelasan mengenai teknik-teknik yang digunakan dalam mengambil, mengumpulkan data-data yang diperlukan dalam penelitian ini yang kemudian dianalisis. Yang terakhir yaitu metode analisis data yang merupakan pemaparan tentang metode, kerangka, serta cara-cara yang digunakan untuk menganalisa data-data yang telah diperoleh yang kemudian akan dibahas serta ditarik kesimpulan.

Bab IV Hasil Penelitian meliputi sub bab: Gambaran Umum sekolah MTs. Guppi Lamba Sanglepongan Kec. Curio Kab. Enrekang yang menggambarkan tentang situasi dan kondisi dari lokasi penelitian mulai dari keadaan sekolah, keadaan guru, keadaan siswa, serta sarana dan prasarana yang terdapat di lokasi penelitian, selanjutnya hasil belajar siswa kelas VIII MTs. Guppi Lamba yaitu merupakan hasil belajar siswa kelas VIII MTs. Guppi Lamba yang diperoleh dari dokumentasi penelitian. Setelah itu pengaruh guru berprofesi gandaterhadap hasil belajar biologi siswa kelas VIII MTS Guppi Lamba Sanglepongan Kec. Curio kab. Enrekang yang menjelaskan dan memaparkan analisis terhadap hasil-hasil penelitian yang berkaitan, sejauh mana pengaruh

guru berprofesi ganderhadap hasil belajar biologi siswa kelas VIII MTs. Guppi Lamba Kabupaten Enrekang.

Bab V merupakan bab penutup (terakhir) yang memuat kesimpulan akhir yang berfungsi menjawab pokok permasalahan dan sub masalah yang dikemukakan sebelumnya. Disamping itu pada bab ini akan dikemukakan pula beberapa saran yang merupakan implikasi dari hasil penelitian ini.



BAB II

TINJAUAN PUSTAKA

A. Hasil Belajar

Istilah hasil belajar tersusun atas dua kata yaitu “hasil” dan “Belajar”. Di dalam Kamus Besar Bahasa Indonesia dikemukakan hasil berarti “sesuatu yang diadakan oleh usaha”¹, sedangkan belajar adalah “suatu proses perubahan tingkah laku pada siswa akibat adanya interaksi antara individu dan lingkungannya melalui proses pengalaman dan latihan”.²

Oemar Hamalik mengemukakan bahwa:

Hasil Belajar adalah keseluruhan kegiatan pengukuran (pengumpulan data dan informasi) pengelolaan, penafsiran dan pertimbangan untuk membuat keputusan tentang tingkat hasil belajar yang dicapai oleh siswa setelah melakukan kegiatan belajar dalam mencapai tujuan pembelajaran yang telah ditetapkan.³

Menurut Saiful Bahri dan Aswan Zain, belajar dikatakan berhasil apabila:

- Daya serap terhadap bahan pelajaran yang diajarkan mencapai prestasi tinggi, baik secara individual maupun kelompok.
- Perilaku yang digariskan dalam tujuan pelajaran telah dicapai oleh siswa, baik secara individu maupun kelompok.⁴

¹Tim Penyusun Kamus Pembinaan Dan Pengembangan Bahasa, *Kamus Besar Bahasa Indonesia* (Jakarta: Balai pustaka, 1994), h. 343.

²M. Subana Dan Sunarti, *Strategi Belajar Mengajar Bahasa Indonesia* (Cet. II; Bandung: Pustaka Setia, 2009), h. 9.

³*Ibid.*, h.81.

⁴Syaiful Bahri Djamarah dan Aswan Zain, *Strategi Belajar Mengajar* (Jakarta: Rineka Cipta, 2002), h. 120.

Adapun hasil belajar menurut Tadrif (1989) seperti yang dikutip oleh Muhibbin Syah adalah “proses penilaian untuk menggambarkan prestasi yang dicapai seorang siswa sesuai dengan kriteria yang ditetapkan”.⁵

Pendapat lain dipaparkan oleh Nana Sudjana dalam Bloom, adalah hasil belajar diartikan sebagai “terjadinya perubahan pada diri siswa ditinjau dari tiga aspek yaitu: kognitif, afektif dan psikomotorik siswa”⁶

Berdasarkan hasil belajar yang dipaparkan di atas, maka dapat dipahami bahwa mengenai makna hasil belajar apabila kedua kata tersebut dipadukan, maka dinyatakan bahwa hasil belajar adalah ukuran yang menyatakan seberapa jauhkah tujuan pengajaran yang telah diberikan atau ditetapkan oleh kepala sekolah.

Adapun tingkat-tingkat hasil belajar menurut Syaiful Bahri Djamarah dan Aswan Zain adalah:

1. Istimewa/maksimal: apabila seluruh bahan pelajaran yang diajarkan dapat dikuasai oleh siswa.
2. Baik sekali/optimal: apabila sebagian (76%-99%) bahan pelajaran yang diajarkan dapat dikuasai oleh siswa.

⁵Muhibbin Syah, *Psikologi Pendidikan Dengan Pendekatan Baru* (Cet. IX; Bandung: Remaja Rosda Karya, 2004), h. 141.

⁶Nana Sudjana, *Penilaian Hasil Belajar Mengajar* (Bandung: Raja Rosakarya, 2005), h. 22.

3. Baik/minimal: apabila bahan pelajaran yang diajarkan hanya (60%-75%) saja dikuasai oleh siswa.
4. Kurang: apabila bahan pelajaran yang diajarkan kurang dari 60% dikuasai oleh siswa.⁷

Berdasarkan ranking hasil belajar diatas, yang terdiri dari istimewa yang menempati peringkat tertinggi, baik sekali dengan tingkatan optimal, baik dengan tingkatan minimal dan kurang apabila bahan pelajaran kurang dari 60% merupakan tingkatan-tingkatan hasil belajar yang biasa dipeoleh para siswa.

B. Macam-Macam Hasil Belajar

Dalam proses belajar mengajar tentunya memiliki nilai atau hasil yang akan dicapai. Hasil yang dicapai dalam proses belajar mengajar itupun beragam baik yang bersifat material maupun non material. Proses adalah kegiatan yang dilakukan siswa dalam mencapai tujuan pengajaran sedangkan hasil belajar adalah kemampuan-kemampuan siswa setelah ia menerima pengalaman belajarnya.

Horward Kingsley membagi tiga macam hasil belajar, yakni (a) keterampilan dan kebiasaan, (b) pengetahuan dan pengertian, (c) sikap dan cita-cita. Masing-masing jenis hasil belajar dapat diisi dengan bahan yang telah ditetapkan dalam kurikulum. Sedangkan Gagne membagi lima kategori hasil belajar, yakni (a) informasi verbal, (b) keterampilan intelektual, (c) strategi kognitif, (d) sikap, dan (e) keterampilan motoris. Dalam sistem pendidikan nasional rumusan tujuan pendidikan, baik tujuan kurikuler maupun tujuan instruksional, menggunakan klasifikasi hasil belajar dari Benyamin Bloom yang secara garis besar membaginya

⁷*Ibid.*

menjadi tiga ranah, yakni ranah kognitif, ranah afektif, dan ranah psikomotoris.⁸

1. Ranah Kognitif

Bekenaan dengan hasil belajar intelektual yang terdiri dari enam aspek, yakni pengetahuan atau ingatan, pemahaman, aplikasi, analisis, sintesis dan evaluasi.

a. Tipe Hasil Belajar: Pengetahuan

Istilah pengetahuan dimaksudkan sebagai terjemahan dari kata *knowledge* dalam taksonomi Bloom. Sekalipun demikian, maknanya tidak sepenuhnya tepat sebab dalam istilah tersebut termasuk pula pengetahuan factual disamping pengetahuan hafalan atau untuk diingat seperti rumus, batasan, sefenisi, istilah, pasal dalam undang-undang. Dilihat dari segi proses belajar, istilah-istilah tersebut memang perlu dihafal dan diingat agardapat dikuasai sebagai dasar bagi pengetahuan atau pemahaman konsep-konsep lainnya.

b. Tipe Hasil Belajar Pemahaman

Tipe hasil belajar yang lebih tinggi dari pengetahuan adalah pemahaman. Misalnya menjelaskan dengan susunan kalimatnya sendiri sesuatu yang dibaca atau didengarnya, memberi contoh lain dari yang telah dicontohkan, atau menggunakan petunjuk penerapan pada kasus lain.

⁸Nana Sudjana, *Penilaian Hasil Proses Belajar Mengajar* (Cet. XIV; Bandung: Remaja Rosdakarya, 2009), h. 22.

c. Tipe Hasil Belajar Aplikasi

Aplikasi adalah penggunaan abstraksi pada situasi konkret atau situasi khusus. Abstraksi tersebut mungkin berupa ide, teori, atau petunjuk teknis. Menerapkan abstraksi ke dalam situasi baru disebut aplikasi. Mengulang-ulang menerapkannya pada situasi lama akan beralih menjadi pengetahuan hafalan atau keterampilan.

d. Tipe Hasil Belajar Analisis

Analisis adalah usaha memilah suatu integritas menjadi unsure-unsur atau bagian-bagian sehingga jelas hierarkinya dan atau susunannya. Analisis merupakan kecakapan yang kompleks, yang memanfaatkan kecakapan dari ketiga tipe sebelumnya. Dengan analisis diharapkan seseorang mempunyai pemahaman yang komprehensif dan dapat memilahkan integritas menjadi bagian-bagian yang tetap terpadu.

e. Tipe Hasil Belajar Sintesis

Penyatuan unsure-unsur atau bagian-bagian ke dalam bentuk menyeluruh disebut sintesis. Berpikir berdasar pengetahuan hafalan, berpikir pemahaman, berpikir aplikasi, dan berpikir analisis dapat dipandang sebagai berpikir konvergen yang satu tingkat lebih rendah daripada berpikir dewasa. Dalam berpikir konvergen pemecahan atau jawabannya akan sudah diketahui berdasarkan yang sudah dikenalnya.

f. Tipe Hasil Belajar Evaluasi

Evaluasi adalah pemberian keputusan tentang nilai sesuatu yang mungkin dilihat dari segi tujuan, gagasan, cara kerja, pemecahan, metode, materi, dll. Dilihat dari segi tersebut, maka dalam evaluasi perlu adanya suatu kriteria atau standar tertentu. Dalam tes esai, standar atau kriteria tersebut muncul dalam bentuk frase “menurut pendapat saudara”.

2. Ranah Afektif

Ranah afektif berkenaan dengan sikap dan nilai. Beberapa ahli mengatakan bahwa sikap seseorang dapat diraikan perubahannya, bila seseorang telah memiliki penguasaan kognitif tingkat tinggi. Penilaian hasil belajar afektif kurang mendapat perhatian dari guru. Para guru lebih banyak menilai ranah kognitif semata-mata. Tipe hasil belajar afektif tampak pada siswa dalam berbagai tingkah laku seperti perhatiannya terhadap pelajaran, disiplin, motivasi belajar, menghargai guru dan teman, kebiasaan belajar, dan hubungan sosial.

Sekalipun bahan pelajaran berisi ranah kognitif, ranah afektif harus menjadi bagian integral dari bahan tersebut, dan harus tampak dalam proses belajar dan hasil belajar yang dicapai oleh siswa. Oleh sebab itu penting dinilai hasil-hasilnya.

3. Ranah Psikomotoris

Hasil belajar psikomotoris tampak dalam bentuk keterampilan (skill) dan kemampuan bertindak individu. Dalam proses belajar mengajar di sekolah saat ini, tipe hasil belajar kognitif lebih dominan jika dibandingkan dengan tipe hasil belajar afektif dan psikomotoris. Sekalipun demikian, tidak berarti bidang afektif dan psikomotoris diabaikan sehingga tidak perlu dilakukan penilaian.

Yang jadi permasalahan ialah bagaimana menjabarkan tipe hasil belajar tersebut sehingga jelas apa yang seharusnya dinilai. Tipe hasil belajar ranah afektif berkenaan dengan perasaan, minat dan perhatian, keinginan, penghargaan dan lain-lain. Tipe hasil belajar psikomotoris berkenaan dengan keterampilan atau kemampuan bertindak setelah ia menerima pengalaman belajar tertentu. Hasil belajar ini sebenarnya tahap lanjutan dari hasil belajar afektif yang baru tampak dalam kecenderungan-kecenderungan untuk berperilaku.

C. Faktor-Faktor yang Mempengaruhi Hasil Belajar

Faktor-faktor yang mempengaruhi hasil belajar ditinjau berbagai aspek sangat beraneka ragam. Noehi Nasution dan kawan-kawan dalam Saiful Bahri Djamarah menyatakan bahwa aspek-aspek tersebut adalah sebagai berikut:

1. Faktor Internal

Faktor internal adalah faktor yang timbul dari individu sebagai pendidik maupun anak didik. Keduanya merupakan unsur yang tidak terpisahkan dalam kegiatan individu. Yang termasuk faktor internal adalah:

a. Aspek Fisikologis (yang bersifat jasmaniah)

Kondisi fisiologis pada umumnya sangat berpengaruh terhadap kemampuan belajar seseorang. Orang yang dalam keadaan segar jasmaninya akan berlainan belajarnya dari orang yang dalam keadaan kelelahan. Anak-anak kekurangan gizi ternyata kemampuan belajarnya di bawah anak-anak yang tidak kekurangan gizi; mereka cepat lelah, mudah mengantuk, dan susah menerima pelajaran.⁹

Kondisi umum jasmani dan tonus (tegangan otot) yang memadai, tingkat kebugaran organ-organ tubuh dan sendi-sendinya, dapat mempengaruhi semangat siswa dalam mengikuti pelajaran. Sebagaimana yang dikemukakan oleh Muhibbin Syah bahwa;

Otot adalah jaringan sel yang dapat berubah memanjang dan juga sekaligus merupakan unit atau kesatuan sel yang memiliki daya mengkerut (*contractile unit*). Diantara fungsi-fungsi pokoknya, ialah sebagai pengikat organ-organ lainnya dan sebagai jaringan pembuluh yang mendistribusikan

⁹Syaiful Bahri Djamarah, *Psikologi Belajar* (t.t.:Rineka Cipta, 2002), h. 155.

sari makanan. Dengan adanya peningkatan tonus (tegangan otot) anak dapat menimbulkan perubahan dan peningkatan aneka ragam kemampuan dan kekuatan jasmaninya.¹⁰

Hal yang tidak kalah pentingnya adalah kondisi panca indra, terutama mata dan telinga, sebagai alat untuk melihat dan alat untuk mendengar. Sebagian besar yang dipelajari manusia yang belajar berlangsung dengan membaca, melihat contoh, atau model, melakukan observasi, mengamati hasil-hasil eksperimen, mendengarkan keterangan guru, mendengarkan ceramah, mendengarkan keterangan orang lain dalam diskusi, dan sebagainya.¹¹

b. Aspek Psikologis

Banyak faktor yang termasuk aspek psikologis yang dapat menentukan kualitas dan kuantitas perolehan belajar siswa. Namun, di antara faktor-faktor rohaniah siswa yang pada umumnya dipandang lebih esensial adalah sebagai berikut:

1) *Inteligensi Siswa*

Inteligensi pada umumnya dapat diartikan sebagai kemampuan psiko-fisik untuk mereaksi rangsangan atau menyesuaikan diri dengan lingkungan dengan cara yang tepat. Jadi inteligensi sebenarnya bukan

¹⁰Muhibbin Syah, *Psikologi Belajar* (Jakarta: Rajawali Pers, 2009), h. 19.

¹¹Syaiful Bahri Djamarah, *loc.cit.*, h. 155.

persoalan kualitas otak saja, melainkan juga kualitas organ-organ tubuh lainnya. Akan tetapi, memang harus diakui bahwa peran otak dalam hubungannya dengan inteligensi manusia lebih menonjol daripada peran organ-organ tubuh lainnya, karena otak merupakan manara pengontrol hampir seluruh aktivitas manusia.¹²

Hal ini meubujukan bahwa betapa pentingnya peran otak dalam mengontrol aktivitas manusia. Oleh karena itu, pelatihan untuk mengasah kemampuan otak merupakan hal yang sangat penting, sebab semakin tinggi kualitas berpikir otak maka aktivitas manusia akan semakin baik pula.

2) Sikap Siswa

Sikap adalah gejala internal yang berdimensi efektif berupa kecenderungan untuk mereaksi atau merespon dengan cara yang relatif tetap terhadap objek orang, benda, dan sebagainya, baik secara positif maupun negatif.¹³

Sikap siswa dalam menerima pelajaran tentunya memiliki pengaruh yang cukup signifikan dalam menerima pelajaran yang diberikan oleh guru, sebab kualitas dan kuantitas perolehan belajar siswa sangat ditentukan oleh agaimana ia bersikap terhadap pelajaran

¹²Muhibbin Syah, *Op.cit.*, h. 147.

¹³*Ibid.*, h. 149.

yang diterimanya, semakin baik ia bersikap dalam menerima pelajaran maka akan semakin baik pula kualitas dan kuantitas pelajaran yang ia peroleh begitupun sebaliknya, semakin buruk ia bersikap dalam menerima pelajaran maka kualitas dan kuantitas pelajaran yang ia peroleh akan semakin menurun.

3) *Bakat Siswa*

Secara umum, bakat adalah kemampuan potensial yang dimiliki seseorang untuk mencapai keberhasilan pada masa yang akan datang. Dengan demikian, sebetulnya setiap orang pasti memiliki bakat dalam arti berpotensi untuk mencapai prestasi sampai ke tingkat tertentu sesuai dengan kapasitas masing-masing.¹⁴

Bakat merupakan potensi yang dimiliki oleh setiap individu. Setiap individu memiliki peluang untuk mengaktualkan potensi yang dimilikinya. Aktualisasi potensi ini sangat bergantung pada metode maupun fasilitas yang ada, sebab sekalipun seseorang memiliki potensi atau baat, namun untuk mengaktualkan bakat itu menggunakan metode yang tidak relevan dan tidak didukung dengan fasilitas yang memadai maka aktualisasi potensinya juga tidak akan mencapai maksimal.

¹⁴*Ibid.*, h. 150.

4) *Minat Siswa*

Secara sederhana, minat berarti kecenderungan dan kegairahan yang tinggi atau keinginan yang besar terhadap sesuatu. Minat pada dasarnya adalah penerimaan akan suatu hubungan antara diri sendiri dengan sesuatu di luar diri. Semakin kuat atau dekat hubungan tersebut, semakin besar minat. Suatu minat dapat di ekspresikan melalui suatu pernyataan dan dapat pula dimanifestasikan melalui partisipasi dalam suatu aktifitas.¹⁵

Kualitas dan kuantitas perolehan belajar siswa juga sangat ditentukan oleh minat siswa untuk melakukannya. Tidak dapat dipungkiri seseorang akan mengeluarkan segala upaya dan senantiasa bekerja keras ketika melakukan suatu kegiatan yang diminatinya, begitupun sebaliknya, seseorang tidak akan berusaha secara maksimal ketika melakukan kegiatan yang tidak diminatinya.

Oleh karena itu, pengembangan minat belajar siswa terhadap pelajaran-pelajaran yang diajarkan harus senantiasa dilakukan agar perolehan kualitas dan kuantitas hasil belajar dapat dicapai secara maksimal.

¹⁵Syaiful Bahri Djamarah, *Op.cit.*, h. 157.

5) *Motivasi Siswa*

Pengertian dasar motivasi ialah keadaan internal organisme baik manusia maupun hewan yang mendorongnya untuk berbuat sesuatu. Dalam pengertian ini, motivasi berarti pemasok daya untuk bertindak laku secara terarah.¹⁶

Salah satu faktor yang mempengaruhi hasil belajar adalah motivasi. Motivasi sangatlah penting dalam usaha untuk mencapai suatu tujuan, semakin besar motivasi yang dimiliki maka akan semakin giat pula ia bekerja.

2. *Faktor Eksternal*

a. *Lingkungan*

1) *Lingkungan alami*

Lingkungan hidup adalah lingkungan tempat tinggal anak didik, hidup dan berusaha di dalamnya. Pencemaran lingkungan hidup merupakan malapetaka bagi anak didik yang hidup di dalamnya.¹⁷

Lingkungan alami memiliki peran yang sangat besar dalam perkembangan kesehatan dan kecerdasan seorang anak. Lingkungan yang baik maka akan mewujudkan anak yang sehat dan memiliki kecerdasan yang baik pula. Begitu pula lingkungan yang buruk akan

¹⁶Muhibbin Syah, *Op.cit.*, h. 151.

¹⁷Syaiful Bahri Djamarah, *Op.cit.*, h. 143-144.

mewujudkan anak yang memiliki kondisi kesehatan yang kurang baik. Alam yang lestari, udara yang sehat serta asupan gizi yang cukup, merupakan penunjang untuk meningkatkan kesehatan dan konsentrasi anak dalam menerima pelajaran.

2) *Lingkungan Sosial Budaya*

Manusia adalah makhluk sosial yaitu makhluk yang berkecenderungan untuk hidup bersama satu sama lainnya. Hidup dalam kebersamaan dan saling membutuhkan akan melahirkan interaksi sosial. Sebagai anggota masyarakat, anak didik tidak bisa melepaskan diri dari ikatan sosial. Sistem sosial yang terbentuk mengikat perilaku anak didik untuk tunduk pada norma-norma yang berlaku dalam masyarakat.¹⁸

Pendidikan tidak hanya dilakukan di tempat-tempat yang formal saja. Namun, pendidikan juga dilakukan di tempat-tempat nonformal. Selain itu, pendidikan pertama seorang anak diperoleh dari lingkungan. Oleh karena itu, lingkungan sosial budaya sangat berpengaruh dalam perkembangan kepribadian anak. Lingkungan yang baik akan melahirkan anak yang berkepribadian baik pula, sebaliknya lingkungan pergaulan yang buruk merupakan malapetaka bagi perkembangan kepribadian anak.

¹⁸*Ibid.*, h. 145.

b. Instrumental

1) *Kurikulum*

Kurikulum adalah rencana untuk pembelajaran yang merupakan unsur substansial dalam pembelajaran. Muatan kurikulum akan mempengaruhi intensitas dan frekuensi belajar anak didik.¹⁹

Perencanaan pembelajaran merupakan hal yang harus diperhatikan dalam pembelajaran. Suatu tujuan tidak dapat diraih secara maksimal ketika perencanaan dan pelaksanaan dalam mencapai tujuan itu tidak matang.

2) *Program*

Setiap sekolah mempunyai program pendidikan program pendidikan disusun untuk dijalankan demi kemajuan pendidikan. Keberhasilan pendidikan disekolah tergantung pada baik tidaknya program pendidikan yang dirancang.²⁰

Program pendidikan merupakan matriks ataupun kerangka yang akan dilakukan untuk melaksanakan pendidikan demi mencapai tujuan pendidikan itu sendiri. Perencanaan program pendidikan sebaiknya dirancang sedemikian rupa dengan memperhatikan aspek-aspek yang dapat mempengaruhi hasil-hasil yang akan dicapai nantinya. Aspek-

¹⁹*Ibid.*, h. 146.

²⁰*Ibid.*, h. 147.

aspek itu berupa situasi, kondisi, sarana dan prasarana, serta hal-hal yang dapat menunjang program itu sendiri.

3) *Sarana dan Fasilitas*

Sarana dan fasilitas mempunyai arti penting dalam proses belajar mengajar, sebab jika salah satu sarana dan fasilitas penunjang lancarnya proses belajar mengajar tidak ada maka hasil yang dicapai dalam proses belajar mengajar tidak dapat memuaskan. Sarana dan fasilitas merupakan tempat penyaluran potensi. Semakin baik sarana dan fasilitas maka potensi yang tersalurkan juga akan semakin maksimal.

4) *Guru*

Guru yang profesional lebih mengedepankan kualitas pengajaran daripada orientasi materi. Kualitas kerja lebih diutamakan daripada mengambil mata pelajaran yang bukan bidang keahliannya. Persoalan guru memang menyangkut dimensi yang luas, tidak hanya bersentuhan dengan masalah di luar dirinya, hubungan dengan anak didiknya, tetapi juga masalah yang berkaitan dengan diri pribadinya.²¹

Guru merupakan faktor yang sangat menentukan keberhasilan pendidikan. Guru tidak hanya dituntut untuk dapat memaparkan materi, melainkan kepiawaian dalam menggunakan metode pembelajaran,

²¹*Ibid.*, h. 151.

memberikan motivasi, mengembangkan potensi yang dimiliki anak didiknya. Yang lebih penting lagi adalah guru harus mampu menjadi penutan yang baik bagi anak didiknya serta menjadi mediator dan fasilitator bagi anak didiknya dalam mengembangkan potensinya.

D. Profesionalisme Guru

Secara definisi kata “guru” bermakna sebagai pendidik profesional dengan tugas utama mendidik, mengajar, membimbing, mengarahkan, melatih, menilai, dan mengevaluasi peserta didik pada jalur pendidikan formal. Tugas utama itu akan efektif jika guru memiliki derajat profesionalitas tertentu yang tercermin dari kompetensi, kemahiran, kecakapan, atau keterampilan yang memenuhi standar mutu atau norma etik tertentu. Definisi guru tidak termuat dalam UU No. 20 tahun 2003 tentang Sistem Pendidikan Nasional (Sisdiknas), dimana di UU ini profesi *guru* dimasukkan ke dalam rumpun *pendidik*.²²

Sesungguhnya *guru* dan *pendidik* merupakan dua hal yang bisa berbeda maknanya. Kata *pendidik* (bahasa Indonesia) merupakan padanan dari kata *educator* (bahasa Inggris). Di dalam kamus *webster* kata *educator* berarti *educationist* atau *educatoinalist* yang padanannya dalam bahasa Indonesia adalah pendidik. Spesialis di bidang pendidikan, atau ahli pendidikan. Kata *guru* (bahasa Indonesia) merupakan padana dari kata *teacher* (bahasa Inggris). Di dalam

²²Sudarman Danim & H. Khairil, *Profesi Kependidikan* (Cet. I; Bandung: CV. Alfabeta, 2010), h. 5.

kamus *webster*, kata *teacher* bermakna sebagai “*the person who teach, especially in school*” atau guru adalah seseorang yang mengajar, khususnya di sekolah.

Kini penyandang profesi guru telah mengalami perluasan perspektif dan pemaknaannya. Dalam peraturan pemerintah (PP) No. 74 tahun 2008 tentang guru, sebutan *guru* mencakup: (1) guru itu sendiri, baik guru kelas, guru bidang studi, maupun guru bimbingan dan konseling atau guru bimbingan karir; (2) guru dengan tugas tambahan sebagai kepala sekolah; dan (3) guru dalam jabatan pengawas.²³

Guru mempunyai kedudukan sebagai tenaga profesional pada jenjang pendidikan dasar, pendidikan menengah, dan pendidikan anak usia dini pada jalur pendidikan formal yang diangkat sesuai dengan peraturan perundang-undangan. Kedudukan guru sebagai tenaga profesional dimaksud berfungsi untuk meningkatkan martabat dan peran guru sebagai agen pembelajaran berfungsi untuk meningkatkan mutu pendidikan nasional.

Untuk memenuhi kriteria profesional itu, guru harus menjalani profesionalisasi atau proses menuju derajat profesional yang sesungguhnya secara terus-menerus, termasuk kompetensi mengelola kelas. Di UU No. 74 tahun 2008 dibedakan antara pembinaan dan pengembangan kompetensi guru yang belum dan yang sudah terqualifikasi S-1 atau D-IV. Pengembangan dan

²³*Ibid.*

peningkatan kualifikasi akademik bagi guru yang belum memenuhi kualifikasi S-1 atau D-IV dilakukan melalui pendidikan tinggi program S-1 atau program D-IV pada perguruan tinggi yang menyelenggarakan program pendidikan tenaga kependidikan dan atau program pendidikan non-kependidikan yang terakreditasi.²⁴

Tugas guru sebagai profesi meliputi mendidik, mengajar, dan melatih. Mendidik berarti meneruskan dan mengembangkan nilai-nilai hidup. Mengajar berarti meneruskan dan mengembangkan ilmu pengetahuan dan teknologi. Sedangkan melatih berarti mengembangkan keterampilan-keterampilan pada siswa. Tugas guru dalam bidang kemanusiaan di sekolah harus dapat menjadikan dirinya sebagai orang tua kedua. Ia harus mampu menarik simpati sehingga ia menjadi idola para siswanya. Pelajaran apapun yang diberikan, hendaknya dapat menjadi motivasi bagi siswanya dalam belajar. Bila seorang guru dalam penampilannya sudah tidak menarik, maka kegagalan pertama adalah ia tidak akan dapat menanamkan benih pengajarannya itu kepada para siswanya. Para siswa akan enggan menghadapi guru yang tidak menarik. Pelajaran tidak dapat di serap sehingga setiap lapisan masyarakat (*homoludens*, *homopuber*, dan *homosapiens*) dapat mengerti bila menghadapi guru.²⁵

²⁴*Ibid.*, h. 6.

²⁵Muh. Uzer Usman, *Op. cit.*, h. 7.

Masyarakat menempatkan guru pada tempat yang lebih terhormat di lingkungannya karena dari seorang guru diharapkan masyarakat dapat memperoleh ilmu pengetahuan. Ini berarti bahwa guru berkewajiban mencerdaskan bangsa menuju pembentukan manusia Indonesia seutuhnya yang berdasarkan Pancasila.

Tugas dan peran guru tidaklah terbatas di dalam masyarakat, bahkan guru pada hakikatnya merupakan komponen strategis yang memilih peran yang penting dalam menentukan gerak maju kehidupan bangsa. Bahkan keberadaan guru merupakan faktor *conditio sine qua non* yang tidak mungkin digantikan oleh komponen manapun dalam kehidupan bangsa sejak dulu, terlebih-lebih pada era kontemporer ini.²⁶

Keberadaan guru bagi suatu bangsa amatlah penting, apalagi bagi suatu bangsa yang sedang pembangunan, terlebih-lebih bagi keberlangsungan hidup bangsa di tengah-tengah lintasan perjalanan zaman dengan teknologi yang kian canggih dan segala perubahan serta pergeseran nilai yang cenderung memberi nuansa kepada kehidupan yang menuntut ilmu dan seni dalam kadar dinamik untuk dapat mengadaptasikan diri.

Semakin akurat para guru melaksanakan fungsinya, semakin terjamin tercipta dan terbinanya kesiapan dan keandalan seseorang sebagai manusia

²⁶*Ibid.*

pembangunan. Dengan kata lain, potret dan wajah diri bangsa di masa depan tercermin dari potret diri para guru masa kini, dan gerak maju dinamika kehidupan bangsa berbanding lurus dengan citra para guru di tengah-tengah masyarakat.

Untuk memenuhi profesionalisme guru diperlukan kecerdasan yang meliputi kecerdasan intelektual atau *Intelligence Quotient* (IQ), kecerdasan emosional atau *Emotional Quotient* (EQ), dan kecerdasan spiritual *Spiritual Quotient* (SQ). Wawasan keilmuan yang mumpuni, memiliki motivasi dan etos kerja yang didukung oleh kemampuan strategi manajemen kerja, dan lain sebagainya.

E. Pengaruh Profesionalisme Guru Terhadap Hasil Belajar

Tugas guru sesungguhnya sangatlah berat dan rumit karena menyangkut nasib dan masa depan generasi manusia, sehingga kita sering mendengar tuntutan dan harapan masyarakat agar guru harus mampu mencerminkan tuntutan situasi dan kondisi masyarakat ideal dimasa mendatang. Oleh karena itu semakin besar tanggung jawab yang diemban, maka tuntutan untuk menjalankannya pun akan semakin berat. Hal ini menunjukkan bahwa profesionalitas seorang guru sangatlah berpengaruh terhadap hasil yang akan dicapai dalam proses pembelajaran.²⁷

²⁷Rusman, *Op. cit.*, h. 19-20.

Dalam usaha membangun manusia Indonesia seutuhnya, guru merupakan ujung tombak atau pelaksana terdepan. Bila diumpamakan bidang kedokteran, teknik, politik, ekonomi, pertanian, industri, dan lain-lain adalah untuk kepentingan manusia, maka guru bertugas untuk membangun manusianya itu sendiri. Hal ini tentu memerlukan persyaratan khusus untuk dapat melaksanakan tugas tersebut di atas, yaitu guru sebagai suatu profesi, sebagai perpaduan antara panggilan, ilmu, teknologi, dan seni, yang bertumpu pada landasan pengabdian dan sikap kepribadian yang mulia.²⁸

Guru bermakna sebagai pendidik professional dalam tugas utama mendidik, mengajar, membimbing, mengarahkan, melatih, menilai, dan mengevaluasi peserta didik pada jalur pendidikan formal. Tugas utama itu akan efektif jika guru memiliki derajat profesionalitas tertentu yang tercermin dari kompetensi, kemahiran, kecakapan, atau keterampilan yang memenuhi standar mutu atau norma etik tertentu. Sejalan dengan itu, guru memiliki peran yang bersifat multi fungsi, lebih dari sekedar tertuang dalam produk hukum tertentu.²⁹

Terutama dalam belajar di sekolah, faktor guru dan cara mengajarnya merupakan faktor yang penting pula. Bagaimana sikap dan kepribadian guru, tinggi rendahnya pengetahuan yang dimiliki guru, dan bagaimana cara guru itu

²⁸*Ibid.*, h. 24.

²⁹Sudarman Danim dan H. Khairil, *Profesi Kependidikan* (Bandung: Alfabeta, 2010), h. 44.

mengajarkan pengetahuan itu pada anak-anak didiknya, turut menentukan bagaimana hasil belajar yang dapat dicapai anak.³⁰

Berdasarkan dari teori-teori yang telah dikemukakan oleh para ahli di atas, maka dapat ditarik kesimpulan bahwa profesionalisme guru merupakan faktor yang mempengaruhi prestasi belajar yang berasal dari luar individu (ekstern). Sudah menjadi kodrat manusia tidak bisa terlepas dari pengaruh dan interaksi dengan guru. Dalam proses belajar, anak tidak bisa terlepas dari pengaruh guru. Prestasi belajar juga dipengaruhi oleh profesionalisme guru, hal ini sangat memungkinkan, karena aktivitas keseharian siswa lebih banyak berada di lingkungan sekolah. Oleh karena itu, siswa yang diajar oleh guru yang profesional akan dapat meningkatkan prestasi belajarnya.

Profesionalisme guru akan mendorong prestasi belajar siswa. Dengan semakin baiknya profesionalisme yang dimiliki oleh seorang guru, maka semakin tinggi pula tingkat prestasi siswa serta keaktifan siswa dalam proses belajar mengajar.

³⁰Ngalim Purwanto, *Psikologi Pendidikan* (Cet. XXIV; Bandung: Remaja Rosdakarya, 2010), h. 104-105.

BAB III

METODE PENELITIAN

A. Populasi dan Sampel

Menurut Suharsimi Arikunto dalam bukunya *Prosedur Penelitian* mengatakan bahwa Populasi adalah keseluruhan objek penelitian.¹ Selanjutnya, menurut Muhammad Arif Tiro bahwa secara teknis populasi menurut statistikawan tidak hanya mencakup individu atau objek dalam suatu kelompok tertentu, tetapi mencakup hasil-hasil pengukuran yang diperoleh dari peubah tertentu.²

Dari beberapa pengertian tersebut dapat disimpulkan bahwa populasi merupakan keseluruhan aspek, karakteristik atau fenomena tertentu dari objek yang menjadi pusat perhatian dari peneliti. populasi penelitian adalah semua Siswa Kelas VIII MTs. Guppi Lamba Kab. Enrekang sebanyak 21 orang.

Sampel adalah sebagian atau wakil populasi yang diteliti.³ Secara ideal kita harus meneliti seluruh populasi. Bila populasi terlampau besar kita ambil

¹Suharsimi Arikunto, *Prosedur Penelitian* (Cet. XIV; Jakarta: Rineka Cipta, 2010), h. 173.

²Muhammad Arif Tiro, *Dasar-dasar Statistika* (Cet. I; Makassar: Andira Publisher, 2008), h. 3.

³Suharsimi Arikunto, *Op. cit.*, h. 174.

sejumlah sampel yang representatif yaitu yang mewakili keseluruhan populasi itu.⁴

Adapun teknik sampel yang digunakan adalah sampling jenuh, yaitu teknik penentuan sampel bila semua anggota populasi digunakan sebagai sampel.⁵ Istilah lain sampel jenuh adalah sensus, dimana semua anggota populasi dijadikan sampel. Sampel jenuh digunakan karena jumlah sampelnya tidak terlalu banyak. Sampel dalam penelitian ini adalah semua Siswa Kelas VIII MTs. Guppi Lamba. Enrekang.

B. Instrumen Penelitian

Instrumen adalah alat pada waktu penelitian menggunakan sesuatu metode.⁶ Menurut Wina Sanjaya instrumen penelitian adalah alat yang dapat digunakan untuk mengumpulkan data penelitian.⁷

Sedangkan menurut Trianto dalam bukunya Pengantar Penelitian Pendidikan bagi Pengembangan Profesi Pendidikan dan Tenaga Kependidikan, mengemukakan bahwa instrumen adalah alat bantu yang dipilih dan digunakan oleh peneliti dalam kegiatannya mengumpulkan data agar penelitiannya menjadi sistematis dan mudah.

⁴S. Nasution, *Metode Research* (t.t.: Bumi Aksara, t.th.), h. 106.

⁵Sugiyono, *Metode Penelitian Pendidikan* (Cet. XII; Bandung: Alfabeta, 2011), h. 124.

⁶Suharsimi Arikunto, *Op. cit.*, h. 192

⁷Wina Sanjaya, *Penelitian Tindakan Kelas* (Cet. II; Jakarta: Kencana, 2010), h. 84.

Jadi, instrumen penelitian adalah alat yang digunakan untuk memperoleh data dalam penelitian. Adapun instrumen yang peneliti gunakan meliputi:

1. Angket

Angket/kuesioner adalah jumlah pertanyaan tertulis yang digunakan untuk memperoleh informasi dari responden dalam arti laporan tentang pribadinya atau hal-hal yang ia ketahui.⁸

Angket merupakan alat pengumpul data dengan sejumlah pertanyaan tertulis, serta harus dijawab secara tertulis pula oleh responden. Dalam penelitian ini penulis memilih siswa kelas VIII MTs. Guppi Lamba sebagai responden untuk menjawab pertanyaan yang diajukan yang berkaitan dengan proses belajar mengajar yang dilakukan oleh guru yang berprofesi ganda.

2. Pedoman Wawancara/Interview

Interview adalah sebuah dialog yang dilakukan oleh pewawancara untuk memperoleh informasi dari terwawancara. Interview digunakan oleh peneliti untuk menilai keadaan seseorang.⁹

Adapun interview yang penulis gunakan dalam penelitian ini adalah Interview bebas terpimpin yaitu kombinasi antara interview bebas dan interview terpimpin.

⁸*Ibid.*, h. 194.

⁹Suharsimi Arikunto, *Op. cit.*, h.198.

3. Pedoman Observasi

Pedoman Observasi merupakan instrumen pengumpulan data atau alat observasi tentang hal-hal yang akan diamati atau diteliti.¹⁰

Pedoman observasi yang penulis gunakan dalam penelitian ini untuk mendapatkan gambaran tentang pelaksanaan pembelajaran oleh guru yang berprofesi ganda di MTs. Guppi Lamba.

Adapun pedoman observasi yang penulis gunakan dalam penelitian ini adalah observasi sistematis yaitu observasi yang dilakukan dengan menggunakan instrument pengamatan.

4. Format Dokumentasi

Dokumentasi, peneliti gunakan untuk memperoleh data mengenai gambaran umum MTs. Guppi Lamba, data-data mengenai keadaan siswa dan guru MTs. Guppi Lamba Kecamatan Curio Kabupaten Enrekang, serta data-data mengenai hasil belajar biologi siswa kelas VIII MTs. Guppi Lamba Kecamatan Curio Kabupaten Enrekang.

C. Prosedur Pengumpulan Data

Dalam pengumpulan data penulis menempuh beberapa tahap yang secara garis besarnya dibagi dalam dua bagian yaitu tahap persiapan dan tahap pelaksanaan penelitian.

¹⁰*Ibid.*, h. 86.

1. Tahap persiapan

Pada tahap ini penulis terlebih dahulu melengkapi hal-hal yang berkaitan dengan penelitian lapangan, baik yang menyangkut penyusunan dan pemantapan instrumen penelitian maupun kelengkapan surat-surat izin yang diperlukan.

2. Tahap pelaksanaan

Penulis mengumpulkan data dengan cara sebagai berikut :

- a) Kutipan langsung yaitu cara mengutip pendapat secara langsung dari buku-buku atau bahan referensi sesuai dengan aslinya tanpa ada perubahan baik dari redaksi maupun maknanya.
- b) Kutipan tidak langsung yaitu penulis mengutip ide dari buku karangan kemudian menuangkannya dalam redaksi penulis tanpa terkait dengan redaksi yang ada dalam sumber tersebut.
- c) Penelitian lapangan (*Field research*), yaitu metode pengumpulan data yang dilakukan oleh peneliti secara langsung dengan cara terjun ke lapangan. Adapun instrumen yang digunakan adalah:
 - 1) Angket, yaitu peneliti membagikan selembaran kertas berisi beberapa butir pertanyaan lengkap dengan jawabannya yang berkaitan dengan proses belajar mengajar yang dilaksanakan oleh guru yang berprofesi ganda, kemudian responden menjawab sendiri.

- 2) Wawancara, yaitu peneliti melakukan dialog atau wawancara dengan beberapa tokoh pendidik dan pihak yang terkait khususnya dalam penelitian ini yang berada di lokasi penelitian.
- 3) Observasi, pengamatan yang dilakukan oleh penulis terhadap objek yang akan diteliti. Observasi digunakan untuk mengetahui bagaimana keadaan di MTs. Guppi Lamba secara umum, dan terkhusus kelas VIII yang diajar oleh guru yang berprofesi ganda.
- 4) Dokumentasi, yaitu pengumpulan data melalui bahan tertulis yang ada hubungannya dengan penelitian ini. Dokumentasi digunakan untuk mengetahui gambaran umum MTs. Guppi Lamba yang diambil dari dokumen yang ada di sekolah tersebut, serta pencapaian hasil belajar siswa kelas VIII MTs. GUPpi Lamba Kecamatan Curio Kabupaten Enrekang yang diperoleh melalui raport masing-masing siswa.

D. Teknik Analisis Data

Analisis terhadap data penelitian dilakukan bertujuan untuk menguji kebenaran hipotesis yang diajukan dalam penelitian. Analisis data yang dilakukan dalam penelitian ini adalah analisis deskriptif dan analisis inferensial.

1. Analisis Statistik deskriptif

Analisis deskriptif yaitu teknik analisis data yang digunakan untuk menggambarkan data hasil penelitian lapangan dengan menggunakan metode

pengolahan data menurut sifat kuantitatif sebuah data. Analisis ini Penulis gunakan untuk menjawab rumusan masalah pertama dan ke-2 yaitu gambaran guru yang berprofesi ganda dan hasil belajar siswa.¹¹

Rumus yang digunakan :

a. *Rerata hitung*

Nilai rerata dapat dihitung dengan rumus :

$$\bar{X} = \frac{\sum X}{N}$$

Keterangan: \bar{X} = rerata nilai

X = nilai mentah yang dimiliki subjek

= tanda jumlah

N = banyaknya subjek yang memiliki nilai

b. *Menghitung standar deviasi*

$$S = \sqrt{\frac{\sum f^2 - \frac{(\sum f)^2}{\sum f}}{\sum f - 1}}$$

Keterangan:

SD = Standar deviasi

f_i = Frekuensi untuk X

X_i = tanda kelas interval

\bar{x} = rata-rata

n = jumlah populasi

¹¹Suharsimi Arikunto, *Op. cit.*, h. 284.

c. Membuat kategori

Dalam menentukan rentang kategori tingkat hasil belajar siswa digunakan klasifikasi yang telah ditetapkan oleh Departemen Pendidikan dan Kebudayaan (Depdikbud) sebagai berikut:

Tabel 3.1 Kategori Tingkat Hasil Belajar Siswa

Persentase %	Kategori
0 – 34	Sangat Rendah
35 – 54	Rendah
55 – 65	Sedang
65 – 84	Tinggi
85 – 100	Sangat Tinggi

d. Persentase (%)

Persentase artinya setiap data angket dipersentasekan setelah ditabulasi dalam jumlah frekuensi jawaban responden untuk setiap alternatif jawaban. Pedoman yang peneliti gunakan dalam mencari persentase setiap data adalah:

$$P = \frac{F}{N} \times 100\%$$

Dimana:

P = Angka Persentase

F = Frekuensi Jawaban Responden

N = Banyaknya Responden¹²

2. Analisis Statistik Inferensial

Analisis statistik inferensial digunakan untuk menguji hipotesis penelitian yang diajukan. Pengujian hipotesis dimaksudkan untuk mengetahui ada atau tidaknya pengaruh guru yang berprofesi ganda terhadap terhadap hasil belajar siswa dalam dalam mata pelajaran IPA biologi pada siswa kelas VIII MTS Guppi Lamba Kab. Enrekang.

Selanjutnya menguji hipotesis dengan langkah-langkah sebagai berikut:

a. Memasukkan angka-angka statistik dan membuat persamaan regresi

Di mana untuk mencari harga a dan b yaitu menggunakan rumus:

1) Menghitung rumus a

$$a = \frac{(\sum Y_i)(\sum X_i^2) - (\sum X_i)(\sum X_i Y_i)}{n \sum X_i^2 - (\sum X_i)^2}$$

2) Menghitung rumus b

$$b = \frac{n \sum X_i Y_i - (\sum X_i)(\sum Y_i)}{n \sum X_i^2 - (\sum X_i)^2}$$

3) Persamaan regresi linear

$$= a + bX$$

Menguji signifikansi dengan langkah-langkah sebagai berikut:

¹² Anas, Sudijono *Pengantar Statistik Pendidikan* (Jakarta; Raja Grafindo Persada, 2006), h.

b. Menentukan taraf nyata () dan nilai t_{t_i}

Taraf nyata dan nilai t_{t_i} ditentukan dengan derajat kebebasan (db)

$$db = n-2 \text{ dengan } \alpha = 5\%$$

c. Menentukan kesalahan baku regresi

$$S_{yX} = \sqrt{\frac{\sum Y^2 - a \cdot \sum Y - b \cdot \sum X}{n-2}}$$

d. Menentukan koefisien regresi (S_b)

$$S_b = \frac{S}{\sqrt{\sum X^2 - \frac{(\sum X)^2}{n}}}$$

e. Menentukan nilai uji t dengan rumus:

$$t_{t_i} = \frac{b - \beta_0}{S} \cdot 13$$

f. Menentukan kriteria pengujian

$$H_1 \text{ diterima apabila } t_{hitung} > t_{tabel}$$

$$H_0 \text{ ditolak apabila } t_{hitung} < t_{tabel}$$

¹³Sugiyono, *Op, cit*), h. 124.

BAB IV

HASIL DAN PEMBAHASAN

A. Gambaran Umum Lokasi Penelitian

Madrasah Tsanawiyah Guppi Lamba Kabupaten Enrekang merupakan salah satu lembaga pendidikan formal berstatus swasta dibawah naungan Kementrian Agama RI. Madrasah Tsanawiyah Guppi Lamba Kabupaten Enrekang ini lebih dikenal dengan MTs. Guppi Lamba dibawah naungan Kementrian Agama (Kemenag). Lembaga pendidikan formal yang setingkat dengan Sekolah Menengah Pertama (SMP), ini semakin hari semakin memperlihatkan eksistensinya sebagai sebuah lembaga formal, karena berbagai prestasi yang telah dicapainya. Misalnya prestasi outputnya tampak layak terjual disekolah menengah atas atau yang sederajat dalam setiap tahunnya.

MTs. Guppi Lamba merupakan salah satu sarana pendidikan yang terdapat diwilayah kabupaten Enrekang. Karena adanya keinginan untuk mandiri mengingat populasi di sekitar sekolah semakin mendukung, maka pada tahun 1970-an MTs. Guppi Lamba didirikan. Ada pun tujuan didirikannya MTs. Guppi Lamba ini yaitu untuk memfasilitasi dan mencerdaskan siswa serta untuk membangun sumber daya manusia daerah setempat.

Struktur Organisasi MTs. Guppi Lamba Kabupaten Enrekang

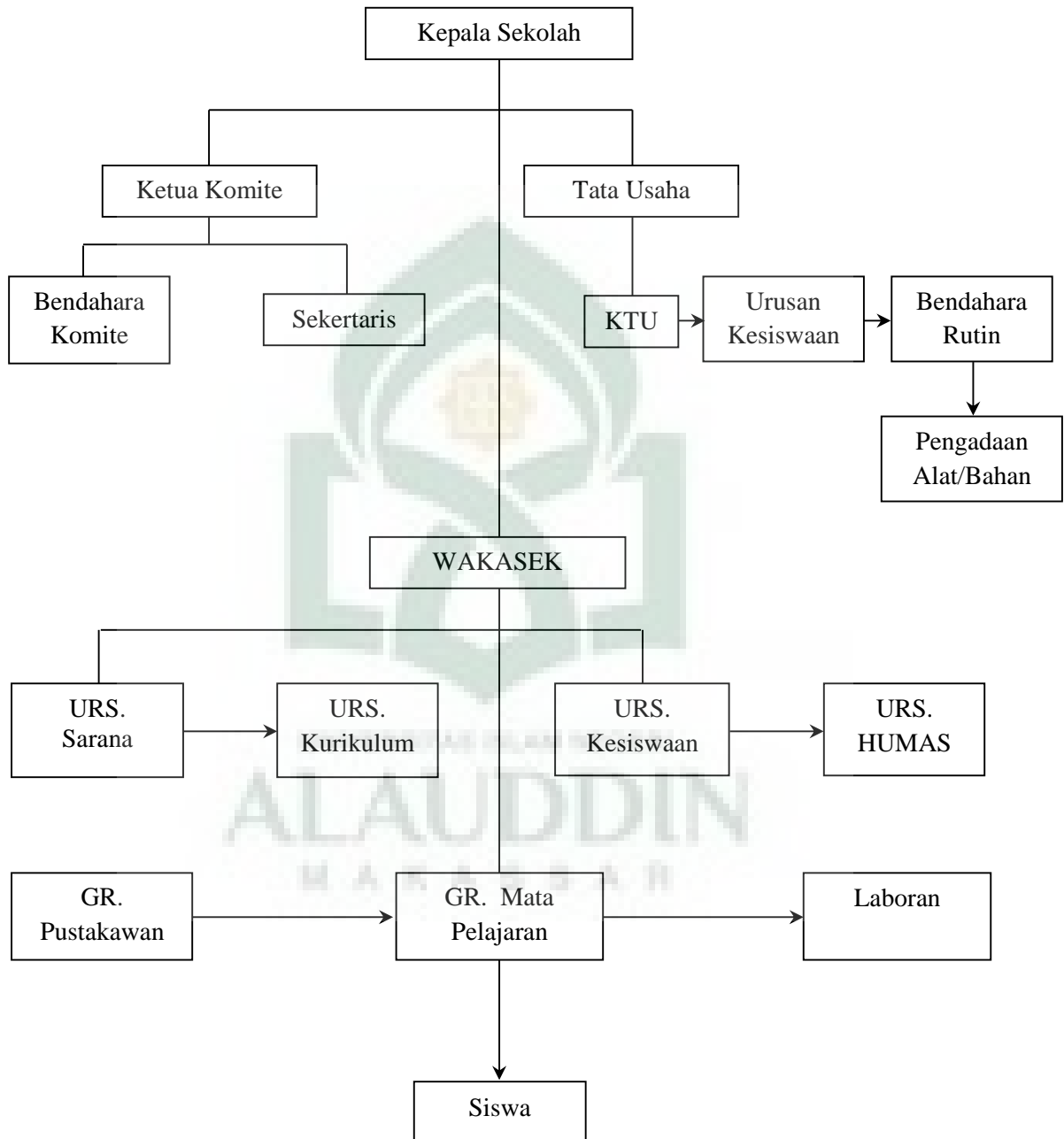

Sumber Data: Dokumen MTs. Guppi Lamba Kab. Enrekang

1. Keadaan Guru

Guru adalah satu komponen utama dalam sistem pendidikan, yang secara bersama-sama dengan komponen lainnya berusaha mencapai tujuan pendidikan. Tujuan profesi guru terbagi atas dua bidang dasar yaitu mengalihkan ilmu pengetahuan dan kemampuan tertentu kepada siswa dan menanamkan sikap serta tata nilai yang baik.

Guru merupakan sarana yang terpenting dalam suatu sekolah, baik sekolah negeri maupun swasta. Guru merupakan sumber pengetahuan anak-anak didik, sebagai pengasuh, pembimbing atau guru sebagai teladan bagi anak-anak didik. Guru sangat berpengaruh terhadap kehidupan dan pertumbuhan sekolah, sebab gurulah yang menghadapi langsung murid secara individu maupun secara klasikal memberikan sejumlah ilmu pengetahuan, sehingga anak didik dapat berbuat dan turut berpartisipasi dalam pembangunan dirinya maupun pembangunan bangsanya dengan ilmu yang dimilikinya karena guru merupakan sumber pengetahuan siswa, maka guru harus memiliki pengetahuan yang lebih luas dari anak didiknya terutama studi yang akan diajarkannya pada siswa.

Guru sebagai pendidik harus memberikan pengetahuan melalui proses belajar mengajar. Dalam proses belajar mengajar tersebut, siswa diharapkan mengalami perubahan menuju tingkat yang lebih baik. Guru dalam memberikan bimbingan kepada siswa khususnya di MTs. Guppi Lamba Kabupaten Enrekang diharapkan dapat memberikan perhatian dan bimbingan secara professional

dengan menggunakan metode penyampaian materi yang tepat agar tercipta suasana kondusif dalam proses pembelajaran. Adapun keadaan guru MTs. Guppi Lamba Kabupaten Enrekang Tahun pelajaran 2011-2012 dapat dilihat pada tabel berikut :

Tabel 4.1. : Keadaan Guru MTs. Guppi Lamba Kabupaten Enrekang Tahun Pelajaran 2011-2012

No	Nama/NIP	Pendidikan Terakhir	Status	Pangkat	Jabatan
1	Drs. Syawal. S 19860605 200312 1 003	S1/IPA	PNS	III/a	Kepsek
2	Burhanuddin, S. Ag 19700809 200701 1 028	S1/PAI	PNS	III/a	Wakasek
3	Nur Hasna Bali, S. Ag 19680520 200701 2 021	S1/Matematika	PNS	III/b	
4	Mahir, S. Ag 19721231 200604 1 086	S1/IPS	PNS	III/b	Urusan Sarana
5	Sukri, S. Pd.I 19810313 200904 1 001	S1/PAI	PNS	III/a	
6	Misbahuddin, D, S.Pd 19811213 201001 1 017	S1/Fisika	CPNS	III/a	Urusan Kurikulum
7	Aminuddin, S. Pd.I	S1/PAI	NON PNS		Wali Kelas
8	Dra. Mandawia	S1/PAI	NON PNS		UrusanHumas
9	Kamaria, S. Ag	S1/PAI	NON PNS		
10	Musmuliadi, S. Pd	S1/B. Indonesia	NON PNS		Wali Kelas
11	Hasma, A. Md.	DIII/Kesekrtrn	NON PNS		KA. TU
12	Hasman, S. pd	S1/B. Inggris	NON PNS		Urusan Kesiswaan
13	Nurjannah, S. Pd	S1/ PKN	NON PNS		Wali Kelas
14	Lahuddin, A. Ma	DII/Penjas	NON PNS		
15	Sirajuddin, S.Pd.I	S1/PAI	NON PNS		
16	Rahima	SMA	NON PNS		STAF

Sumber Data: Dokumen MTs. Guppi Lamba Kab. Enrekang

Data pada tabel di atas menunjukkan bahwa guru-guru atau tenaga pendidik di MTs. Guppi Lamba Kecamatan Curio Kabupaten Enrekang dapat digolongkan memiliki kompetensi yang tinggi sebab rata-rata guru adalah lulusan sarjana (S1) meskipun ada beberapa orang guru yang lulusan diploma.

2. Keadaan Siswa

Siswa adalah pribadi yang senantiasa mengalami proses perkembangan dengan potensi yang dimilikinya di mana selalu dibutuhkan bantuan arahan dan bimbingan orang dewasa melalui pengajaran.

Siswa merupakan salah satu syarat mutlak berkembangnya suatu lembaga pendidikan, dimana siswa merupakan suatu komponen yang sangat menentukan kelanjutan dari suatu lembaga pendidikan, sebab dalam kenyataannya suatu lembaga pendidikan akan menarik minat masyarakat jika memiliki reputasi yang baik. Pada tabel berikut ini akan diperlihatkan jumlah siswa dari semua kelas di MTs. Guppi Lamba Kabupaten sebagai berikut :

Tabel 4.2. : Keadaan Siswa MTs. Guppi Lamba Kabupaten Enrekang

No	Kelas	Jenis Klamin		Jumlah
		Laki-laki	Perempuan	
1	I	11	18	29
2	II	13	9	22
3	III	4	9	13
Jumlah		28	36	44

Sumber Data: Dokumen MTs. Guppi Lamba Kab. Enrekang

Tabel di atas menunjukkan bahwa siswa yang bersekolah di MTs. Guppi Lamba Kecamatan Curio Kabupaten Enrekang masih tergolong rendah atau sedikit. Hal ini dapat disebabkan oleh rendahnya minat belajar masyarakat sekitar, serta adanya sekolah lain yang berada di Kecamatan Curio.

3. Sarana dan Prasarana

Sekolah merupakan suatu lembaga yang diselenggarakan oleh sejumlah orang atau kelompok dalam bentuk kerjasama untuk mencapai tujuan pendidikan. Selain guru, siswa, dan pegawai disamping itu sarana dan prasarana juga merupakan salah satu faktor penunjang yang sangat berpengaruh dalam proses belajar mengajar. Karena fasilitas yang lengkap akan sangat ikut menentukan keberhasilan proses belajar mengajar yang akan sangat ikut menentukan keberhasilan proses belajar mengajar yang akan bermuara pada tercapainya tujuan pendidikan secara maksimal.

Sarana pendidikan merupakan faktor penunjang yang dapat memperlancar proses pembelajaran, fasilitas belajar mengajar yang mendukung dapat mempermudah dalam mencapai tujuan pengajaran secara efisien dan efektif.

Dari penjabaran di atas penulis memberikan gambaran tentang sarana dan prasarana yang ada pada lokasi penelitian yang berupa kantor, guru, kelas, perpustakaan. Untuk lebih jelasnya dapat dilihat pada tabel sebagai berikut :

Tabel 4.3 :Saranan dan Prasarana MTs. Guppi Lamba Kab. Enrekang

No.	Fasilitas	Jumlah	Keterangan
1.	Ruangan Kepala Sekolah	1	Baik
2.	Ruangan Guru	1	Baik
3.	Ruangan Perpustakaan	1	Baik
4.	Ruangan Komputer	1	Baik
5.	Ruangan Kelas	3	Baik
6.	Ruangan WC	2	Baik
7.	Mushollah	1	Baik
Jumlah		39	Baik

Sumber Data: Kantor MTs. Guppi Lamba Kab. Enrekang

Tabel di atas menunjukkan bahwa secara umum fasilitas atau sarana dan prasarana yang ada di MTs. Guppi Lamba Kabupaten Enrekang sudah cukup memadai. Yang terpenting adalah bagaimana guru dan siswa dapat memanfaatkan secara maksimal sarana dan prasarana yang ada untuk menciptakan proses belajar mengajar yang baik.

B. Hasil Penelitian

1. Deskripsi Proses Belajar Mengajar Yang Dilaksanakan Oleh Guru yang Berprofesi Ganda dalam Mata Pelajaran IPA Biologi Kelas VIII MTs. Guppi Lamba Kab. Enrekang

Proses belajar-mengajar merupakan inti dari proses pendidikan secara keseluruhan dengan guru sebagai pemegang peranan utama. Peristiwa belajar-

mengajar banyak berakar pada berbagai pandangan dan konsep. Oleh karena itu, perwujudan proses belajar mengajar dapat terjadi dalam berbagai model.

Proses belajar mengajar merupakan suatu proses yang mengandung serangkaian pembuatan guru dan siswa atas dasar hubungan timbal balik yang berlangsung dalam situasi edukatif untuk mencapai tujuan tertentu. Interaksi atau hubungan timbal balik antara guru dan siswa itu merupakan syarat utama bagi berlangsungnya proses belajar mengajar.

Keberhasilan proses belajar mengajar sangat ditentukan oleh faktor pengelolaan pembelajaran yang memungkinkan berlangsungnya proses belajar mengajar dengan baik. Sehingga diharapkan terjalin suasana belajar serta penyesuaian antara komponen yang satu dengan komponen yang lainnya. Komponen-komponen yang dimaksud adalah komponen guru, siswa, metode, tujuan, bahan ajar, dan hal-hal yang berkaitan dengan proses belajar mengajar.

Untuk mengetahui gambaran proses belajar mengajar yang dilaksanakan oleh guru yang Berprofesi Gandadalam mata pelajaran IPA Biologi kelas VIII MTs. Guppi Lamba, diketahui dari analisis angket dalam tabel-tabel sebagai berikut:

Tabel 4.4. : Guru Mata Pelajaran IPA Biologi Meninggalkan Kelas Sebelum Waktu Jam Pelajarn Usai

No	Kategori	Frekuensi	Persentase
----	----------	-----------	------------

1.	Sangat sering	10	45%
2.	Sering	6	27 %
3.	Jarang	4	18%
4.	Sangat jarang	2	10 %
Jumlah		22	100%

Sumber Data: Analisis Angket Item 1

Data yang diperoleh dari analisis angket item satu tentang guru mata pelajaran IPA Biologi meninggalkan kelas sebelum jam pelajaran usai terhadap 22 siswa sebagai responden, bahwa terdapat 10 siswa atau 45% responden yang menjawab sangat sering, 6 siswa atau 27% responden menjawab sering, 4 siswa atau 18% responden menjawab jarang dan 2 siswa atau 10% responden menjawab sangat jarang. Analisis tersebut menunjukkan bahwa guru mata pelajaran IPA Biologi sering meninggalkan kelas sebelum jam pelajaran usai.

Tabel 4.5. : Guru Tidak Hadir Pada Jam Mata Pelajaran IPA Biologi

No	Kategori	Frekuensi	Persentase
1.	Sangat sering	2	9%
2.	Sering	14	63%
3.	Jarang	3	14%
4.	Sangat jarang	3	14%
Jumlah		22	100%

Sumber Data: Analisis Angket Item 2

Analisis angket item 2 terhadap 22 siswa sebagai responden, bahwa terdapat 2 atau 9% responden yang menjawab sangat sering, 14 atau 63% responden menjawab sering, 3 atau 14% responden menjawab jarang dan 3 atau 14% responden menjawab sangat jarang. Dari analisis tersebut menunjukkan bahwa guru mata pelajaran IPA Biologi sering tidak hadir pada jam pelajaran Biologi.

Tabel 4.6. : Guru Mata Pelajaran IPA Biologi Aktif Mengajar Sesuai Jadwal

No	Kategori	Frekuensi	Persentase
1.	Sangat sering	-	-
2.	Sering	7	32%
3.	Jarang	12	55%
4.	Sangat jarang	3	13%
Jumlah		22	100%

Sumber Data: Analisis Angket Item 3

Data pada tabel di atas menunjukkan bahwa, tidak ada responden yang menjawab sangat sering, 7 atau 32% responden yang menjawab sering, 12 atau 55% responden yang menjawab jarang dan 3 atau 13% responden yang menjawab sangat jarang. Hal ini menunjukkan bahwa guru mata pelajaran IPA Biologi kurang aktif mengajar sesuai jadwal.

Tabel 4.7. : Guru Mata Pelajaran IPA Biologi Hanya Memberi Tugas Tanpa Mengajar Dalam Satu Kali Pertemuan

No	Kategori	Frekuensi	Persentase
1.	Sangat sering	3	14%
2.	Sering	6	27%
3.	Jarang	10	45%
4.	Sangat jarang	3	14%
Jumlah		22	100%

Sumber Data: Analisis Angket Item 4

Sebaran data pada tabel di atas menunjukkan bahwa dari 22 responden, terdapat 3 orang siswa atau 14% responden yang menjawab sangat sering, 6 orang siswa atau 27 % responden yang menjawab sering, 10 orang siswa atau 45% responden yang menjawab jarang dan 3 orang siswa atau 14% responden yang menjawab sangat jarang. Dari analisis angket item 4 menggambarkan bahwa guru mata pelajaran IPA Biologi jang memberikan tugas tanpa mengajar dalam satu kali pertemuan.

Tabel 4.8. : Guru Mata Pelajaran IPA Biologi Dalam Pada Saat Mengajar Menyampaikan Standar Kompetensi, Kompetensi Dasar, Indikator Dan Tujuan Sebelum Masuk Pembelajaran Inti.

No	Kategori	Frekuensi	Persentase
1.	Sangat sering	-	-
2.	Sering	2	9%
3.	Jarang	13	59%
4.	Sangat jarang	7	32%
Jumlah		22	100%

Sumber Data: Analisis Angket Item 5

Analisis angket item 5 diatas tentang guru mata pelajaran biologi menyampaikan, standar kompetensi, kompetensi dasar, indikator dan tujuan sebelum masuk pembelajaran inti, terhadap 22 siswa atau responden menunjukkan bahwa tidak terdapat siswa atau responden yang menjawab sangat sering, 2 siswa atau 9% responden yang menjawab sering, 13 siswa atau 59 % responden yang menjawab jarang dan 7 siswa atau 32% responden yang menjawab sangat jarang. Dari hasil analisis tersebut menunjukkan bahwa guru mata pelajaran biologi jarang menyampaikan, standar kompetensi, kompetensi dasar, indikator dan tujuan pembelajaran sebelum masuk pembelajaran inti.

Tabel 4.9. : Motivasi Belajar Diberikan Oleh Guru Pada Awal Pembelajaran Untuk Mendorong Siswa Belajar Secara Efektif

No	Kategori	Frekuensi	Persentase
1.	Sangat sering	10	46%
2.	Sering	4	18%
3.	Jarang	8	36%
4.	Sangat jarang	-	-
Jumlah		22	100%

Sumber Data: Analisis Angket Item 6

Hasil analisis angket item 6 di atas tentang guru memberikan motivasi belajar untuk mendorong siswa belajar secara efektif terhadap 22 siswa atau responden menunjukkan bahwa terdapat 10 siswa atau 46% responden yang

menjawab sangat sering, 4 siswa atau 18% responden yang menjawab sering, 8 siswa atau 36% responden yang menjawab jarang serta tidak ada siswa atau responden yang menjawab sangat jarang. Dari hasil analisis tersebut menunjukkan bahwa guru mata pelajaran IPA Biologi sering memberikan motivasi belajar untuk mendorong siswa belajar secara efektif.

Tabel 4.10.: Penjelasan Guru Mudah Dipahami

No	Kategori	Frekuensi	Persentase
1.	Sangat sering	-	-
2.	Sering	9	41%
3.	Jarang	13	59%
4.	Sangat jarang	-	-
Jumlah		22	100%

Sumber Data: Analisis Angket Item 7

Berdasarkan tabel di atas, dari 22 responden tidak terdapat responden yang menjawab sangat sering, 9 atau 41% responden yang menjawab sering, 13 atau 59% responden yang menjawab jarang, dan tidak ada responden yang menjawab sangat jarang. Hal ini mengindikasikan bahwa penjelasan guru masih susah dipahami oleh kebanyakan siswa.

Tabel 4.11.: Guru Menggunakan Media Pembelajaran Yang Menarik Dalam Mengajar IPA Biologi

No	Kategori	Frekuensi	Persentase
----	----------	-----------	------------

1.	Sangat sering	-	-
2.	Sering	1	5%
3.	Jarang	18	82%
4.	Sangat jarang	3	13%
Jumlah		22	100%

Sumber Data: Analisis Angket Item 8

Data di atas menunjukkan bahwa dari 22 responden tidak ada seorang respondenpun yang menjawab sangat sering, 1 atau 5% responden yang menjawab sering, 18 atau 82% responden yang menjawab jarang serta 3 atau 13% responden yang menjawab sangat jarang. Berdasarkan analisis tersebut menunjukkan bahwa guru mata pelajaran IPA Biologi jarang menggunakan media pembelajaran yang menarik.

Tabel 4.12.: Guru Mata IPA Biologi Menciptakan Proses Belajar yang Kreatif Dan Menyenangkan

No	Kategori	Frekuensi	Persentase
1.	Sangat sering	1	5%
2.	Sering	5	23%
3.	Jarang	12	54%
4.	Sangat jarang	4	18%
Jumlah		22	100%

Sumber Data: Analisis Angket Item 9

Tabel di atas menunjukkan bahwa dari 22 responden 1 atau 5% responden yang menjawab sangat sering, 5 atau 23% responden yang menjawab sering, 12 atau 54% responden yang menjawab jarang dan 4 atau 18% responden yang menjawab sangat jarang. Hal tersebut menunjukkan bahwa guru mata pelajaran IPA biologi jarang menciptakan proses pembelajaran yang kreatif dan menyenangkan.

Tabel 4.13.: Pembelajaran IPA Biologi Di Dukung Oleh Sarana Dan Prasarana Yang Memadai

No	Kategori	Frekuensi	Persentase
1.	Sangat sering	1	5%
2.	Sering	-	-
3.	Jarang	20	90%
4.	Sangat jarang	1	5%
Jumlah		22	100%

Sumber Data: Analisis Angket Item 10

Data pada tabel di atas, menunjukkan 1 atau 5% reponden yang menjawab sangat sering, tidak terdapat responden yang menjawab sering, 20 atau 90% responden yang menjawab jarang dan 1 atau 5% responden yang menjawab sangat jarang. Data tersebut menunjukkan bahwa pembelajaran biologi tidak ditunjang oleh sarana dan prasarana yang memadai.

Tabel 4.14.: Guru Mata Pelajaran IPA Biologi Memberikan Tugas Dan PR Baik Secara Individu Maupun Secara Umum Pada Setiap Akhir Kegiatan Proses Belajar Mengajar.

No	Kategori	Frekuensi	Persentase
1.	Sangat sering	4	18%
2.	Sering	7	32%
3.	Jarang	11	50%
4.	Sangat jarang	-	-
Jumlah		22	100%

Sumber Data: Analisis Angket Item 11

Data pada tabel di atas tentang guru mata pelajaran IPA biologi memberikan tugas dan PR baik secara individu maupun secara umum Pada setiap akhir kegiatan proses belajar mengajar menunjukkan bahwa dari 22 siswa yang menjadi responden terdapat 4 siswa atau 18% responden yang menjawab sangat sering, 7 siswa atau 32% responden yang menjawab sering, 11 siswa atau 50% responden yang menjawab jarang dan tidak ada responden yang menjawab sangat jarang.

Tabel 4.15.: Guru Mata Pelajaran IPA Biologi Mengadakan Evaluasi Atau Ulangan Pada Setiap Pokok Bahasan

No	Kategori	Frekuensi	Persentase
1.	Sangat sering	-	-
2.	Sering	2	9%
3.	Jarang	16	73%

4.	Sangat jarang	4	18%
Jumlah		22	100%

Sumber Data: Analisis Angket Item 12

Tabel di atas tentang angket item 12 yang diajukan kepada 22 siswa yang menjadi responden menunjukkan bahwa tidak ada responden yang menjawab sangat sering, 2 atau 9% responden yang menjawab sering, 16 atau 73% responden yang menjawab jarang dan 4 atau 18% responden yang menjawab sangat jarang. Dari analisis tabel di atas menunjukkan bahwa guru jarang mengadakan evaluasi atau ulangan pada setiap pokok bahasan.

Tabel 4.16.: Guru Membagikan Lembar Jawaban Hasil Evaluasi Setelah Diperiksa

No	Kategori	Frekuensi	Persentase
1.	Sangat sering	1	5%
2.	Sering	10	45%
3.	Jarang	4	18%
4.	Sangat jarang	7	32%
Jumlah		22	100%

Sumber Data: Analisis Angket Item 13

Analisis angket item 13 di atas tentang guru membagikan lembar jawaban hasil evaluasi setelah diperiksa, terhadap 22 responden menunjukkan bahwa 1 atau 5% responden yang menjawab sangat sering, 10 atau 45% responden yang menjawab sering, 4 atau 18% responden yang menjawab sangat jarang.

Tabel 4.17.: Guru Mengadakan Remedial Bagi Siswa Yang Belum Mencapai Standar Nilai Yang Ditentukan

No	Kategori	Frekuensi	Persentase
1.	Sangat sering	4	18%
2.	Sering	5	23%
3.	Jarang	6	27%
4.	Sangat jarang	7	32%
Jumlah		22	100%

Sumber Data: Analisis Angket Item 14

Sebaran data di atas menunjukkan bahwa terdapat 4 siswa atau 18% responden yang menjawab sangat sering, 5 atau 23% responden yang menjawab sering, 6 atau 27 responden yang menjawab jarang dan 7 atau 32% responden yang menjawab sangat jarang. Hal ini menunjukkan bahwa guru mata pelajaran IPA Biologi jarang mengadakan remedial bagi siswa yang belum mencapai standar nilai yang telah ditentukan.

Berdasarkan hasil penelitian yang di lakukan di kelas VIII MTS Guppi Lamba. Kab. Enrekang Dengan metode pengumpulan data melalui instrument angket, maka diperoleh hasil sebagai berikut:

Tabel 4.18.: Skor Pelaksanann Proses Belajar Mengajar Yang Dilaksanakan Oleh Guru Yang Berprofesi Ganda Dalam Mata Pelajaran IPA Biologi Kelas VIII MTs. Guppi Lamba Kab. Enrekang

No	Nama Siswa	Skor (X)
1	Firda	31
2	Ilham	35
3	Nurmayanti	29
4	Muh. Lukman	31
5	Abd. Karim	31
6	Muh. Saiful	32
7	Muh. Haryono	33
8	Basri	31
9	Anisya	31
10	Rusdin	31
11	Samsul	34
12	Asriono	32
13	Indrawati	28
14	Indrawati B	30
15	Ilhainir	28
16	Arham	30
17	Husnul Khatimah	33
18	Nur Hapisah	35
19	Muh. Wiwin	26
20	Ikram	33
21	Mursalim	30
22	Nurhanismah	32
	Jumlah	686

Diolah dari hasil angket tentang proses belajar mengajar yang dilaksanakan oleh guru yang Berprofesi Ganda.

Untuk memperoleh gambaran tentang pelaksanaan proses belajar mengajar yang dilaksanakan oleh guru yang berprofesi ganda, maka dari tabel di atas data-data yang diperoleh kemudian diolah melalui analisis deskriptif dengan langkah-langkah sebagai berikut:

1) Membuat tabulasi frekuensi dengan cara:

a) Menghitung rentang data

$$\begin{aligned} \text{Range} &= \text{skor}_{\max} - \text{skor}_{\min} \\ &= 56 - 14 \\ &= 42 \end{aligned}$$

b) Menghitung panjang kelas

$$\begin{aligned} p &= \frac{4}{4} \\ &= 10,5 \text{ dibulatkan } 11 \end{aligned}$$

Menghitung rata-rata

$$\begin{aligned} \bar{x} &= \frac{\sum x}{N} \\ \bar{x} &= \frac{6}{2} = 31,18 \end{aligned}$$

Untuk mengetahui kategori Proses Belajar Mengajar yang Dilaksanakan oleh Guru Yang Berprofesi Ganda Dalam Mata Pelajaran IPA Biologi Kelas VIII MTs. Guppi Lamba Kab. Enrekang secara keseluruhan maka dapat ditunjukkan melalui rentang skor tabel berikut:

Tabel 4.19 : Kategori Proses Belajar Mengajar yang Dilaksanakan oleh Guru Yang Berprofesi Ganda Dalam Mata Pelajaran IPA Biologi Kelas VIII MTs. Guppi Lamba Kab. Enrekang

Interval	Kategori	Frekuensi	Persentase %
47 -46	Sangat baik	-	-
36 – 46	Baik	-	-
25 – 35	Cukup	22	100 %
14 – 24	Kurang baik	-	
			100 %

Berdasarkan hasil perhitungan untuk mencari nilai rata-rata pada gambaran proses belajar mengajar guru yang Berprofesi Ganda diperoleh rata-rata 31,18. Dari deskripsi data tabel tingkat kategori Proses Belajar Mengajar yang Dilaksanakan oleh guru yang Berprofesi Ganda dalam mata pelajaran IPA biologi kelas VIII MTs. Guppi Lamba Kab. Enrekang siswa ditunjukkan bahwa interval terbanyak berada pada 25 -35 yaitu frekuensi sebanyak 22 orang dan persentase 100 % sehingga dapat disimpulkan bahwa proses belajar mengajar yang dilaksanakan oleh guru yang Berprofesi Gandadalam mata pelajaran IPA Biologi Kelas VIII MTs. Guppi Lamba Kab. Enrekang termasuk dalam kategori cukup

2. Deskripsi Hasil Belajar Biologi Siswa Kelas VIII MTs. Guppi Lamba Kab. Enrekang

Berdasarkan hasil penelitian yang telah dilakukan di kelas VIII MTs. Guppi Lamba Kab. Enrekang dengan instrumen berupa dokumentasi, maka

diperoleh data hasil belajar biologi siswa berupa nilai rapor semester ganjil tahun pelajaran 2011-2012.

Gambaran hasil belajar biologi siswa kelas VIII MTs. Guppi Lamba Kab.

Enrekang disajikan dalam bentuk tabel berikut:

Tabel 4. 20: Hasil Belajar Biologi Siswa Kelas VIII MTs. Guppi Lamba Kab. Enrekang Semester Ganjil Tahun Pengajaran 2011-2012

No	Nama	Nilai
1	Firda	75
2	Ilham	80
3	Nurmayanti	76
4	Muh. Lukman	76
5	Abd. Karim	70
6	Muh. Saiful	80
7	Muh. Haryono	78
8	Basri	78
9	Anisya	80
10	Rusdin	78
11	Samsul	76
12	Asriono	80
13	Indrawati	78
14	Indrawati B	80
15	Ilhainir	78
16	Arham	75
17	Husnul Khatimah	80
18	Nur Hapisah	78

19	Muh. Wiwin	73
20	Ikram	78
21	Mursalim	80
22	Nurhanismah	85
Jumlah		1712

Dari data tabel di atas selanjutnya dikelola secara deskriptif melalui langkah- langkah berikut:

1) Membuat tabulasi frekuensi dengan cara:

(a) Menghitung rentang data

$$\begin{aligned}
 \text{Range} = R &= X_t - X_r \\
 &= 85 - 70 \\
 &= 15
 \end{aligned}$$

(b) Menghitung jumlah kelas interval

$$\begin{aligned}
 K &= 1 + (3,33) \log n \\
 &= 1 + (3,33) \log 22 \\
 &= 1 + (3,33 \times 1,34) \\
 &= 1 + 4,46 \\
 &= 5,46 \\
 &= 5 \text{ (Dibulatkan)}
 \end{aligned}$$

(c) Menghitung panjang kelas

$$\begin{aligned}
 p &= \frac{R}{K} \\
 &= \frac{1}{\frac{1}{3}} \\
 &= 3
 \end{aligned}$$

(d) Menghitung rata-rata

Untuk menghitung nilai rata-rata hasil belajar biologi kelas VIII MTs. Guppi Lamba Kab. Enrekang Semester Ganjil Tahun Pengajaran 2011-2012, maka sebelumnya menggunakan table penolong

Tabel 4.21 : Tabel Penolong Distribusi Frekuensi Untuk Mencari Nilai Rata-Rata Hasil Belajar Biologi Siswa Kelas VIII MTs. Guppi Lamba Kab. Enrekang

Interval	Frekuensi (f_i)	Titik tengah (y_i)	($f_i \cdot y_i$)
70 – 75	4	72,5	290
76- 81	17	78,5	1334,5
82- 87	1	84,5	84,5
Jumlah	$f_t = 22$		$f_{iy_i} = 1709$

$$\bar{y} = \frac{\sum f_i x_i}{\sum f_i}$$

$$\bar{y} = \frac{1}{2}$$

$$= 77,68$$

(e) Mencari standar deviasi

Untuk mencari standar deviasi di gunakan table penolong sebagai berikut :

Tabel. 4. 22 : Tabel Penolong Untuk Mencari Standar Deviasi

No	Nilai y	$y - \bar{y}$	$(y - \bar{y})^2$
1	75	-2, 68	7, 18
2	80	2, 32	5, 38
3	76	-1, 68	2, 82
4	76	-1, 68	2, 82
5	70	-7, 68	58, 98
6	80	2, 32	5, 38
7	78	0, 32	0, 10
8	78	0, 32	0, 10
9	80	2, 32	5, 38
10	78	0, 32	0, 10
11	76	-1, 68	2, 82
12	80	2, 32	5, 38
13	78	0, 32	0, 10
14	80	2, 32	5, 38
15	78	0, 32	0, 10
16	75	-2, 68	7, 18
17	80	2, 32	5, 38
18	78	0, 32	0, 10
19	73	-4, 68	21, 90
20	78	0, 32	0, 10

21	80	2,32	0,10
22	85	7,32	53,58
	1712		$\sum((y - \bar{y})^2) = 190,36$

$$SD = \sqrt{\frac{\sum((y - \bar{y})^2)}{n}}$$

$$= \sqrt{\frac{190,36}{2}}$$

$$= \sqrt{95,18}$$

$$= 9,76$$

2) Membuat kategori

Dalam menentukan rentang kategori tingkat hasil belajar siswa digunakan klasifikasi yang telah ditetapkan oleh Departemen Pendidikan dan Kebudayaan (Depdikbud) sebagai berikut:

Tabel 4.23: Kategori Tingkat Hasil Belajar Siswa

Persentase %	Kategori
0 – 34	Sangat Rendah
35 – 54	Rendah
55 – 65	Sedang
65 – 84	Tinggi
85 – 100	Sangat Tinggi

¹Syofian Siregar, *Statistika Deskriptif Untuk Penelitian* (Cet. II ; Jakarta: PT. Raja Grafindo Persada, 2011), h. 45.

Untuk mengetahui tingkat kategori hasil belajar biologi siswa kelas VIII MTs. Guppi Lamba Kab. Enrekang secara keseluruhan, maka dapat ditunjukkan pada tabel berikut:

Tabel 4. 24: Kategori hasil belajar biologi siswa kelas VIII MTs. Guppi Lamba Kab. Enrekang

Interval	Kategori	Frekuensi	Persentase(%)
0-34	Sangat rendah	0	0
35-54	Rendah	0	0
55-64	Sedang	0	0
65-84	Tinggi	21	95,45 %
85-100	Sangat tinggi	1	4,54 %
Jumlah		22	100 %

Berdasarkan hasil perhitungan untuk mencari nilai rata-rata dan standar deviasi pada hasil belajar biologi siswa diperoleh nilai rata-rata 77,68 dengan standar deviasi 2,94. Dari deskripsi data pada tabel di atas ditunjukkan bahwa frekuensi terbesar terletak pada interval (65-84) yaitu 21 orang. Sehingga dapat disimpulkan bahwa hasil belajar biologi siswa kelas VIII MTs. Guppi Lamba Kab. Enrekang termasuk dalam kategori tinggi

3. Pengaruh Guru Yang Berprofesi Ganda Terhadap Hasil Belajar Siswa Dalam Mata Pelajaran IPA Biologi Siswa Kelas VIII MTs. Guppi Lamba Kab. Enrekang

Untuk menguji hipotesis mengenai pengaruh guru yang Berprofesi Gandaterhadap hasil Belajar Dalam Mata Pelajaran IPA Biologi Siswa Kelas VIII MTs. Guppi Lamba Kab. Enrekang, maka dilakukan dengan analisis statistik regresi linier sederhana. Adapun kriteria pengujian adalah sebagai berikut:

$$H_1 \text{ diterima apabila } t_{hitung} > t_{tabel}$$

$$H_0 \text{ ditolak apabila } t_{hitung} < t_{tabel}$$

Untuk melihat pengaruh antara variable X (guru rangkap jabatan) dan Y (Hasil belajar) maka digunakan analisis statistik regresi linear sederhana. Adapun langkah-langkah analisis regresi linear sederhana dalam menguji ada tidaknya pengaruh yang signifikan antara dua variabel ini yaitu sebagai berikut:

1. Membuat tabel penolong untuk menghitung angka statistik

Tabel 4.25 : Tabel Penolong Menghitung Angka Statistik

Xi	Yi	Xi²	Yi²	XiYi
31	75	961	5625	2325
35	80	1225	6400	2800
29	76	841	5776	2204
31	76	961	5776	2356

31	70	961	4900	2170
32	80	1024	6400	2560
33	78	1089	6084	2574
31	78	961	6084	2418
31	80	961	6400	2480
31	78	961	6084	2418
34	76	1156	5776	2584
32	80	1024	6400	2560
28	78	784	6084	2184
30	80	900	6400	2400
28	78	784	6084	2184
30	75	900	5625	2250
33	80	1089	6400	2640
35	78	1225	6084	2730
26	73	676	5329	1898
33	78	1089	6084	2574
30	80	900	6400	2400
32	85	1024	7225	2720
686	yi=1712	xi²=21496	yi²=133420	xiyi= 53429

2. Memasukkan angka-angka statistik dan membuat persamaan regresi

Di mana untuk mencari harga a dan b yaitu menggunakan rumus

a. Menghitung rumus a

$$a = \frac{(\sum Y_i)(\sum X_i^2) - (\sum X_i)(\sum X_i Y_i)}{n \sum X_i^2 - (\sum X_i)^2}$$

$$a = \frac{(1)(2) - (6)(5)}{2(2) - (6)^2}$$

$$a = \frac{3}{4} - \frac{-3}{-4}$$

$$= \frac{1}{2}$$

$$= 64,27$$

b. Menghitung rumus b

$$b = \frac{n\sum X_i Y_i - (\sum X_i)(\sum Y_i)}{n\sum X_i^2 - (\sum X_i)^2}$$

$$b = \frac{2(5) - (6)(1)}{2(2) - (6)^2}$$

$$b = \frac{1}{4} - \frac{-1}{-4}$$

$$b = \frac{1}{2}$$

$$b = 0,43$$

c. Persamaan regresi linear sederhana

$$= a + bX$$

$$= 64,27 + 0,43X$$

Selanjutnya menguji signifikansi dengan langkah-langkah sebagai berikut:

a. Menentukan taraf nyata () dan nilai t_{α}

Taraf nyata dan nilai t_{α} ditentukan dengan derajat kebebasan

$$(db) db = n-2 \text{ dengan } \alpha = 5\%$$

$$(db) = 22 - 2 = 20 \text{ dengan } \alpha = 5\%$$

Dengan derajat kebebasan 20 maka diperoleh $t_{\alpha/2}$ pada taraf signifikan 5% sebesar 1,725

b. Menentukan kesalahan baku regresi

$$\begin{aligned} S_{yx} &= \sqrt{\frac{\sum Y^2 - a \cdot \sum Y - b \cdot \sum X}{n-2}} \\ &= \sqrt{\frac{1 - (6,2) \cdot 1 - (-0,4) \cdot 5}{2-2}} \\ &= \sqrt{\frac{1 - (1,2) - 2,4}{2}} \\ &= \sqrt{\frac{1,2}{2}} \\ &= \sqrt{5020,76} \\ &= 70,85 \end{aligned}$$

c. Menentukan koefisien regresi (S_b)

$$\begin{aligned} S_b &= \frac{s}{\sqrt{\sum X^2 - \frac{(\sum X)^2}{n}}} \\ &= \frac{7,8}{\sqrt{2 - \frac{(6)^2}{2}}} \\ &= \frac{7,8}{\sqrt{2 - 2,7}} \\ &= \frac{7,8}{\sqrt{1,2}} \\ &= \frac{7,8}{1,2} \end{aligned}$$

$$= 6,90$$

d. Menentukan nilai uji *t* dengan rumus:

$$t_0 = \frac{b - \beta_0}{s}$$

$$t_0 = \frac{b - \beta_0}{s}$$

$$= \frac{0,4 - 0}{6,9}$$

$$= 0,062$$

Jika $t_0 > t_{\alpha}$, maka H_0 ditolak (H_1 diterima)

Jika $t_0 < t_{\alpha}$, maka H_0 gagal ditolak (H_0 diterima)

Dengan melakukan pengujian secara signifikan sebagaimana kesimpulan ternyata $t_0 <$ dari t_{tabel} atau $0,062 < 1,725$ maka H_0 di terima dan H_1 ditolak artinya hipotesis yang menyatakan bahwa proses belajar mengajar yang dilaksanakan oleh guru yang Berprofesi Ganda berpengaruh negatif terhadap hasil belajar pada mata pelajaran IPA biologi siswa kelas VIII MTs Guppi Lamba kabupaten Enrekang tidak terbukti. Selanjutnya berdasarkan analisis regresi linear sederhana diperoleh hasil $Y = 64,27 + 0,43X$ yang berarti bahwa dengan adanya proses belajar mengajar yang dilaksanakan oleh guru yang Berprofesi Gandatersebut dapat mempengaruhi hasil belajar IPA biologi siswa kelas VII MTs. Guppi Lamba kabupaten Enrekang sebesar 64,27, sehingga setiap kenaikan proses belajar mengajar guru yang Berprofesi Gandasebesar 1 poin, maka hasil belajar siswa akan meningkat sebesar 0,43.

C. Pembahasan

Berdasarkan hasil pengumpulan data melalui instrumen angket, wawancara dan dokumentasi untuk mengetahui pengaruh guru yang Berprofesi Ganda terhadap hasil belajar siswa, kemudian dianalisis secara deskriptif maka dapat diketahui bahwa gambaran proses belajar mengajar yang dilaksanakan oleh guru yang Berprofesi Ganda dapat dikategorikan sangat sering yang diambil dari sampel sebanyak 22 siswa. Hasil analisis deskriptif terhadap hasil belajar biologi siswa, berada dalam kategori tinggi.

Dari hasil analisis inferensial dengan menggunakan analisis regresi linear sederhana untuk menguji bagaimana pengaruh antara variabel X dan variabel Y. Maka diperoleh bahwa guru yang Berprofesi Ganda tidak berpengaruh negatif terhadap hasil belajar. Hal ini dapat dilihat dari pengujian taraf signifikan diperoleh t_0 lebih kecil dari pada t_{t_0} , di mana $t_0 = 0,062$ dan $t_{t_0} = 1,725$ yang diperoleh dari tabel nilai dalam distribusi t.

Pada awal bab skripsi ini telah dijelaskan bahwa keberhasilan suatu proses belajar mengajar dipengaruhi oleh banyak faktor, diantaranya telah diuraikan pada kajian pustaka menurut Faktor-faktor yang mempengaruhi hasil belajar ditinjau berbagai aspek sangat beraneka ragam. Noehi Nasution dan kawan-kawan dalam Saiful Bahri Djamarah menyatakan bahwa aspek-aspek tersebut dapat digolongkan dalam dua faktor yaitu faktor internal dan faktor eksternal.

Faktor internal adalah faktor yang timbul dari individu sebagai pendidik maupun anak didik. Keduanya merupakan unsur yang tidak terpisahkan dalam kegiatan individu, yang tergolong dalam faktor internal yang dapat mempengaruhi hasil belajar diantaranya; aspek fisikologis (yang bersifat jasmaniah), aspek psikologis (inteligensi siswa, sikap siswa, bakat siswa, minat siswa, motivasi siswa). Kondisi jasmani dimana hal ini sangat berpengaruh terhadap proses pembelajaran karena mencakup kondisi dan kesehatan jasmani dari individu dan perlu kita ingat bahwa setiap orang memiliki kondisi fisik yang berbeda-beda; Kondisi psikis yang menyangkut kondisi kesehatan psikis/mental, psikomotor dan afektif.; Kondisi intelektual, kondisi ini sangat berpengaruh besar terhadap proses belajar karena kondisi ini menyangkut kecerdasan, bakat, serta penguasaan siswa akan pengetahuan; Kondisi sosial yang menyangkut hubungan siswa dengan orang lain.

Faktor eksternal adalah faktor yang timbul dari dari luar individu sebagai pendidik maupun anak didik, sedangkan yang dapat digolongkan dalam faktor eksternal yang mempengaruhi hasil belajar antara lain; lingkungan (lingkungan alami, lingkungan sosial budaya), instrumental (kurikulum, program, sarana dan fasilitas, guru). faktor keluarga yang merupakan lingkungan pertama dan utama dalam pendidikan yang akan memberikan landasan dasar pada lingkungan sekolah dan masyarakat; Lingkungan sekolah juga memegang peran penting bagi perkembangan belajar para siswanya. Lingkungan ini meliputi lingkungan fisik

sekolah seperti lingkungan kampus, sarana dan prasarana belajar, media belajar dan sebagainya., lingkungan sosial menyangkut hubungan siswa dengan teman-temannya, gurunya serta staf sekolah yang lain. Lingkungan sekolah juga menyangkut lingkungan akademis, yaitu suasana dan pelaksanaan kegiatan belajar mengajar; Lingkungan masyarakat di mana warganya memiliki latar belakang pendidikan yang cukup, terdapat lembaga-lembaga pendidikan dan sumber-sumber belajar di dalamnya akan memberikan pengaruh yang positif terhadap semangat dan perkembangan belajar generasi mudanya.

Setelah dilakukan penelitian dan analisis data, ternyata guru yang Berprofesi Gandatadak memiliki pengaruh secara signifikan terhadap hasil belajar biologi siswa kelas VIII MTs. Guppi Lamba Kecamatan Curio Kabupaten Enrekang. Dengan demikian dapat disimpulkan bahwa guru yang Berprofesi Gandabukanlah faktor dominan yang menjamin keberhasilan proses belajar biologi siswa. Faktor-faktor yang mempengaruhi pembelajaran serta hal-hal yang dikemukakan oleh guru mata pelajaran biologi dapat dianggap sebagai variabel terselubung yang tidak dapat di ukur oleh peneliti karena keterbatasan waktu dan biaya. Dengan demikian, dapat disimpulkan bahwa tidak ada pengaruh yang signifikan antara guru yang Berprofesi Gandadengan hasil belajar biologi siswa kelas VIII MTs. Guppi Lamba Kecamatan Curio Kabupaten Enrekang, karena terdapat variabel lain atau variabel terselubung yang berpengaruh di antaranya

unsur-unsur yang mempengaruhi hasil belajar, faktor internal dan eksternal yang mempengaruhi proses pembelajaran serta prinsip-prinsip belajar siswa.



BAB V

PENUTUP

A. Kesimpulan

Berdasarkan hasil penelitian dan pembahasan sebelumnya, maka disimpulkan sebagai berikut:

1. Gambaran pelaksanaan proses belajar mengajar yang dilaksanakan oleh guru yang berprofesi ganda masuk ke dalam kategori cukup. Dengan frekuensi sebanyak 22 orang dan persentase 100 %.
2. Hasil belajar biologi siswa kelas VIII MTs. Guppi Lamba kabupaten Enrekang masuk dalam kategori tinggi sebesar 95,45 % dari 22 siswa dengan nilai rata-rata 77,68.
3. Dari hasil analisis statistik inferensial (uji signifikan t) diperoleh $t_{hit} = 0,062$ dan $t_{tab} = 1,725$. Dalam hal ini $-t_{hit} < t_{tab}$ ($0,062 < 1,725$) sehingga H_0 diterima dan H_1 ditolak. Artinya hipotesis yang menyatakan bahwa proses belajar mengajar yang dilaksanakan oleh guru yang berprofesi ganda berpengaruh negatif terhadap hasil belajar pada mata pelajaran IPA biologi siswa kelas VIII MTs Guppi Lamba kabupaten Enrekang tidak terbukti.

B. Implikasi Penelitian

Dari hasil penelitian yang telah dilaksanakan, dapat diimplikasikan bahwa:

1. Hendaknya guru Biologi meningkatkan frekuensi pembelajaran dengan menggunakan metode yang bervariasi yang dapat merangsang kreativitas eksperimen siswa sehingga dapat melakukan eksperimen secara mandiri, dan peningkatan profesionalisme sebab apalah arti metode dan sarana penunjang yang baik jika profesionalisme kurang baik.
2. Umumnya kepada guru sains dan khususnya kepada guru bidang studi Biologi agar dapat menjadikan hasil penelitian ini sebagai bahan masukan dalam melaksanakan kegiatan pembelajaran.
3. Kepada peneliti selanjutnya, disarankan agar dapat meningkatkan dan memperkuat hasil penelitian ini dengan mengadakan pengkajian pada faktor lain yang turut berpengaruh terhadap peningkatan Hasil Belajar IPA Biologi yang diperoleh siswa.

DAFTAR PUSTAKA

- Arif Tiro. Muhammad, *Dasar-dasar Statistika*, Makassar: Andira Publisher, 2008.
- Arikunto. Suharsimi, *Dasar-dasar Evaluasi Pendidikan*, Jakarta: Bumi Aksara, 2009.
- _____, Suharsimi, *Prosedur Penelitian*, Jakarta: Rineka Cipta, 2010.
- Buchori. M, *Psikologi Pendidikan*, Jakarta: Aksara Baru, 1989
- Dalyono. M, *Psikologi Pendidikan*, Jakarta: Rineka Cipta, 1997
- Danim. Sudarwan, *Pengantar Kependidikan*, Bandung: Alfabeta, 2010.
- _____, Sudarman & H. Khairil, *Profesi Kependidikan*, Bandung: CV. Alfabeta, 2010.
- Daryanto. H.M., *Administrasi Pendidikan*, Rineka Cipta: Jakarta, 2005.
- Djamarah. Syaiful Bahri, *Psikologi Belajar*, t.t.: Rineka Cipta, 2002.
- _____, Syaiful Bahri dan Aswan Zain, *Strategi Belajar Mengajar*, Jakarta: Rineka Cipta, 2002.
- Faisal. Sanafiah, *Format-Format Penelitian Sosial*, Jakarta; PT Raja Grafindo Persada, 2003.
- Fanie. K.H.R. Zainuddin, *Pedoman Pendidikan Modern*, Solo: Tinta Madina, 2011.
- Kunandar, *Guru Profesional Implementasi Kurikulum Tingkat Satuan Pendidikan (KTSP) dan Sukses Dalam Sertifikasi Guru*, Jakarta: Rajawali Press, 2009.
- Margono. S, *Metodologi Penelitian Pendidikan*, Jakarta: PT. Rineka Cipta, 2003
- Mulyasa. E., *Menjadi Guru Profesional Menciptakan Pembelajaran Kreatif dan Menyenangkan*, Bandung: PT. Remaja Rosdakarya, 2008.
- Nasution. S., *Metode Research*, t.t.: Bumi Aksara, t.th.
- Nurdin, Syapruddin, dan M. Basyiruddin Usman, *Guru Profesional dan Implementasi Kurikulum*. Ciputat Press: Jakarta, 2002
- N. Sudirman., dkk; *Ilmu Pendidikan: Kurikulum, Program Pengajaran, Efek Intruksional dan Pengiring, CBSA, Metode Mengajar, Media Pendidikan*,

- Pengelolaan Kelas dan Evaluasi Hasil Belajar*, Bandung: Remaja Karya, 1989.
- Poewadarminta, W. J. S, *Kamus Umum Bahasa Indonesia* Jakarta: Balai Pustaka, 1976.
- Purwanto. Ngalim, *Psikologi Pendidikan*, Bandung: Remaja Rosdakarya, 2010.
- Republik Indonesia. *Undang-undang Republik Indonesia Nomor 14 Tahun 2005 tentang Guru dan Dosen*, t.t., Indonesia Legal Center Publishing, 2008.
- Rusman, *Model-Model Pembelajaran Mengembangkan Profesionalisme Guru*, Jakarta: Rajawali Pers, 2011.
- Sanjaya. Wina, *Penelitian Tindakan Kelas*, Jakarta: Kencana, 2010.
- Subana. M. Dan Sunarti, *Strategi Belajar Mengajar Bahasa Indonesia*, Bandung: Pustaka Setia, 2009.
- Sudjana. Nana, *Penilaian Hasil Belajar Mengajar*, Bandung: Raja Rosakarya, 2005.
- Sugiyono, *Metode Penelitian Pendidikan*, Bandung: Alfabeta, 2011.
- Suhartono. Suparlan, *Filsafat Pendidikan*, Makassar: Badan Penerbit Universitas Negeri Makassar, 2009.
- Syah. Muhibbin, *Psikologi Pendidikan Dengan Pendekatan Baru*, Bandung: Remaja Rosda Karya, 2004.
- _____, Muhibbin, *Psikologi Belajar*, Jakarta: Rajawali Pers, 2009.
- Tim Penyusun Kamus Pembinaan Dan Pengembangan Bahasa, *Kamus Besar Bahasa Indonesia*, Jakarta: Balai Pustaka, 1994.
- Trianto, *Pengantar Penelitian Pendidikan bagi Pengembangan Profesi Pendidikan Dan Tenaga Kependidikan*, Jakarta: Kencana Prenada Media Goup, 2010.
- Usman, Moh. Uzer. *Menjadi Guru Profesional*. Bandung: PT Remaja Rosdakarya. 2010

DAFTAR RIWAYAT HIDUP



Isnaini lahir di Kabupaten Enrekang propinsi Sulawesi Selatan, pada tanggal 07 Februari 1990. Penulis adalah anak keempat dari sebelas bersaudara yang merupakan buah kasih sayang dari pasangan suami istri M. Said dan Radiah, sekarang orang tua penulis menetap di mana penulis dibesarkan.

Penulis menempuh pendidikan formal pertama pada tahun 1997 di MI Guppi Lamba Kab. Enrekang, Propinsi Sulawesi Selatan yang merupakan daerah penulis dibesarkan, di sekolah tersebut penulis menimba ilmu selama enam tahun dan selesai pada tahun 2003. Pada tahun yang sama penulis melanjutkan pendidikan di MTs. Guppi Lamba Kab. Enrekang Propinsi Sulawesi Selatan dan selesai pada tahun 2005. Setelah selesai penulis melanjutkan pendidikan di SMA Muhammadiyah Kalosi dan akhirnya selesai pada tahun 2008.

Setelah berhasil menyelesaikan pendidikan di SMA Muhammadiyah Kalosi Kab. Enrekang penulis kemudian memilih melanjutkan pendidikan kejenjang perguruan tinggi yang ada di kota Makassar yang memang menjadi keinginan dan pilihan penulis sendiri yakni Universitas Islam Negeri (UIN) Alauddin Makassar, penulis mengambil program strata satu di Fakultas Tarbiyah dan Keguruan Jurusan Pendidikan Biologi dan selesai pada tahun 2012, dengan judul karya tulis ilmiah

(skripsi) ***“Pengaruh Guru Berprofesi Ganda Terhadap Hasil Belajar Dalam Mata Pelajaran IPA-Biologi Siswa Kelas VIII Madrasah Tsanawiyah Guppi Lamba Kabupaten Enrekang”***.

Penulis sangat bersyukur telah diberikan kesempatan menimba ilmu pada perguruan tinggi tersebut sebagai bekal penulis dalam mengarungi samudra kehidupan di masa yang akan datang. Penulis berharap apa yang didapatkan berupa ilmu pengetahuan dapat penulis amalkan di dunia dan mendapat balasan rahmat dari Allah swt. di kemudian hari, serta dapat membahagiakan kedua orang tua yang selalu mendo'akan dan memberikan segala dukungan yang tiada hentinya

