

**PENGARUH PERSEPSI DAN RELIGIUSITAS SANTRI TERHADAP  
MINAT MENABUNG DI BANK SYARIAH  
(Studi Kasus pada Santri Pondok Pesantren Nahdlatul Ulum Kab. Maros)**



**Skripsi**

Diajukan untuk Memenuhi Salah Satu Syarat Meraih Gelar  
Sarjana Ekonomi Jurusan Perbankan Syariah  
pada Fakultas Ekonomi dan Bisnis Islam  
UIN Alauddin Makassar

Oleh :

**M. Silmi Kappa**  
**NIM : 90500117085**

**JURUSAN PERBANKAN SYARIAH  
FAKULTAS EKONOMI DAN BISNIS ISLAM  
UIN ALAUDDIN MAKASSAR  
2022**

## PERNYATAAN KEASLIAN SKRIPSI

Mahasiswa yang bertanda tangan di bawah ini :

Nama : M. Silmi Kappa  
NIM : 90500117085  
Tempat/Tgl.Lahir : Lalabata, 14 Agustus 1999  
Jurusan/Prodi : Perbankan Syariah  
Fakultas/Program : Ekonomi dan Bisnis Islam  
Alamat : Palanro, Kel. Lalolang, Kec. Tanete Rilau, Kab. Barru  
Judul : Pengaruh Persepsi dan Religiusitas Santri terhadap Minat  
Menabung di Bank Syariah (Studi Kasus pada Santri  
Pondok Pesantren Nahdlatul Ulum Kab. Maros)

Menyatakan dengan sesungguhnya dan penuh kesadaran bahwa skripsi ini benar merupakan hasil karya sendiri. Jika pada kemudian hari terbukti bahwa merupakan duplikasi, tiruan, plagiat atau di buat orang lain, sebagaimanaapun seluruhnya, maka skripsi dapat dituntut atas nama hukum.

Gowa, 11 Agustus 2022  
Penyusun,

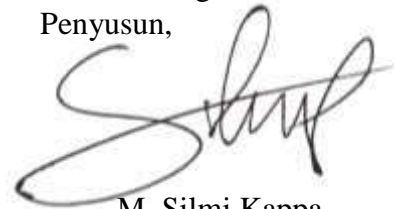

M. Silmi Kappa  
NIM: 90500117085

## PENGESAHAN SKRIPSI



KEMENTERIAN AGAMA RI  
UNIVERSITAS ISLAM NEGERI ALAUDDIN MAKASSAR  
FAKULTAS EKONOMI DAN BISNIS ISLAM

Kampus I D. D. M. Alauddin No. 51 Makassar Telp. (0411) 864024 Fax. 864023  
Kampus II D. D. M. Yasin 1 Jang'ran, 30 Samata Sumpangene-Gowa Telp. (0411) 441470 Fax. 4221481

### PENGESAHAN SKRIPSI

Skripsi yang berjudul "Pengaruh Persepsi dan Religiusitas Santri terhadap Minat Menabung di Bank Syariah (Studi Kasus pada Santri Pondok Pesantren Nahdlatul Ulum Kab. Maros)" yang disusun oleh M. Silmi Kappa, NIM. 905001170085 mahasiswa Jurusan Perbankan Syariah pada Fakultas Ekonomi Dan Bisnis Islam, Universitas Islam Negeri Alauddin Makassar, telah diuji dan dipertahankan dalam sidang munaqasyah yang diselenggarakan pada tanggal 11 Agustus 2022 dan dinyatakan telah dapat diterima sebagai salah satu syarat untuk memperoleh gelar Sarjana Ekonomi pada Fakultas Ekonomi dan Bisnis Islam.

Samata-Gowa, 11 Agustus 2022

#### DEWAN PENGUJI

Ketua : Prof. Dr. H. Abustani Ilyas, M.Ag.  
Sekretaris : Dr. Amiruddin K, M.El.  
Penguji I : Ismawati, SE., M.Si.  
Penguji II : Samsul, S AB., MA.  
Pembimbing I : Prof. Dr. H. Ambo Asse, M. Ag.  
Pembimbing II : Supriadi, S.E.I., M.E.I.

Diketahui Oleh:  
Dekan Fakultas Ekonomi dan Bisnis Islam  
UIN Alauddin Makassar

Prof. Dr. H. Abustani Ilyas, M.Ag.  
NIP. 19661130 199303 1 003

## KATA PEGANTAR



### **Assalamu' alaikum Warahmatullahi Wabarakatuh**

Puji Syukur penulis panjatkan kehadiran Allah swt yang senantiasa mencurahkan rahmat dan kasih sayang-Nya sehingga penulis dapat menyelesaikan penyusunan skripsi ini. Shalawat serta salam tak lupa penyusun curahkan kepada baginda Nabi Muhammad SAW, yang menjadi suri teladan dan merupakan panutan bagi seluruh umat muslim, sumber inspirasi dan motivasi dalam berbagai aspek kehidupan. Skripsi dengan judul “Pengaruh Persepsi dan Religiusitas Santri terhadap Minat Menabung di Bank Syariah (Studi Kasus pada Santri Pondok Pesantren Nahdlatul Ulum Kab. Maros)”. Penyusun hadirkan sebagai salah satu prasyarat untuk menyelesaikan studi S1 dan memperoleh gelar Sarjana Perbankan Syariah (S.E) di Fakultas Ekonomi dan Bisnis Islam Universitas Islam Negeri Alauddin Makassar.

Penulis menyadari sepenuhnya bahwa skripsi ini tidak dapat terselesaikan tanpa bantuan, bimbingan dan dukungan dari berbagai pihak. Adanya bantuan moril dan materil dari berbagai pihak telah memudahkan penulis dalam menyusun dan menyelesaikan skripsi ini. Menyadari hal tersebut, melalui tulisan ini, penulis menyampaikan ucapan terima kasih yang tulus kepada seluruh pihak yang telah membantu, membimbing dan memberi dukungan dalam penyelesaian skripsi ini. Secara khusus dan teristimewa penulis mengucapkan terima kasih yang tulus dan sebesar-besarnya kepada kedua orang tua tercinta ayahanda Ilyas dan ibunda Haerati Anas yang telah mendidik dan membesarkan penyusun dengan kasih sayang. Selain itu, penyusun juga ingin menyampaikan terima kasih yang dalam kepada pihak-pihak yang telah membantu penyusun dalam menyelesaikan skripsi ini, pihak-pihak tersebut adalah:

1. Bapak Prof. Dr. H. Hamdan Juhanis, MA., Ph.D. selaku Rektor beserta Wakil Rektor I, II, III, dan IV UIN Alauddin Makassar.
2. Bapak Prof. Dr. H. Abustani Ilyas, M.Ag selaku Dekan beserta Wakil Dekan I, II, dan III Fakultas Ekonomi dan Bisnis Islam.
3. Ibu Ismawati, S.E., M.Si. selaku ketua jurusan dan Bapak Sudirman SE., M.Si MM selaku Sekertaris Jurusan Perbankan Syariah UIN Alauddin Makassar.
4. Bapak Prof. Dr. H. Ambo Asse, M. Ag. selaku pembimbing I dan Bapak Supriadi, S.E.I., M.E.I. selaku pembimbing II yang dengan ikhlas telah memberikan bimbingan dan petunjuk kepada penulis sampai selesainya skripsi ini.
5. Seluruh dosen Fakultas Ekonomi dan Bisnis Islam UIN Alauddin Makassar yang telah memberikan bekal ilmu dan pengetahuan yang bermanfaat.
6. Seluruh staf akademik, dan tata usaha, serta staf jurusan Perbankan Syariah UIN Alauddin Makassar.
7. Bapak Tabsyir Sanusi, SS., MM. selaku Ketua Yayasan beserta Pimpinan, KABID. Akademik, Umum & Keuangan, Kepesantrenan, HUMAS dan Operasional Pondok Pesantren Nahdlatul Ulum yang telah memberi izin penyusun untuk meneliti.
8. Santri dan Santriwati Pondok Pesantren Nahdlatul Ulum selaku responden yang telah membantu penyusun dalam mengisi kuesioner yang telah dibagikan.
9. Ayahanda Makmun Badaruddin yang telah mendukung penyusun untuk melanjutkan jenjang pendidikan hingga saat ini.
10. Tenri Qalby. S., SE. yang selalu memberi dukungan dan semangat, serta bersedia mengajarkan tentang kepenulisan dan hal-hal yang tidak diketahui oleh penyusun.

11. Rekan-rekan seperjuangan Perbankan Syariah angkatan 2017 terkhusus untuk Perbankan Syariah B.
12. Kepada semua pihak yang telah memberikan bantuan, penyusun sadar bahwa skripsi ini masih jauh dari kesempurnaan. Oleh karena itu, besar harapan penyusun kepada para pembaca atas kontribusinya baik berupa kritik dan saran yang sifatnya membangun demi kesempurnaan skripsi ini.

Akhir kata, penyusun berharap agar skripsi ini mampu memberi manfaat bagi orang lain terkhusus pribadi penyusun. Semoga Allah SWT, tempat penyusun memohon doa dan berharap kiranya dengan semakin bertambah wawasan dan pengetahuan kita semua menyadari bahwa Allah SWT. merupakan sumber segala ilmu pengetahuan sehingga dapat menjadi manusia yang bertakwa kepada Allah SWT. Aamiin.

**Wassalamu'alaikum warrahmahtullahi wabarakatu.**



## DAFTAR ISI

JUDUL .....	i
PERNYATAAN KEASLIAN SKRIPSI.....	ii
PENGESAHAN SKRIPSI .....	iii
KATA PEGANTAR .....	iv
DAFTAR ISI.....	vii
DAFTAR TABEL.....	ix
DAFTAR GAMBAR .....	x
ABSTRAK .....	xi
BAB I PENDAHULUAN.....	1-17
A. Latar Belakang .....	1
B. Rumusan Masalah.....	8
C. Hipotesis .....	8
D. Definisi Operasional .....	10
E. Penelitian Terdahulu .....	12
F. Tujuan dan Manfaat Penelitian .....	16
BAB II TINJAUAN TEORITIS .....	18-34
A. Perilaku Konsumen.....	18
B. Persepsi .....	21
C. Religiusitas.....	24
D. Santri.....	27
E. Pesantren .....	29
F. Minat Menabung.....	29
G. Bank Syariah.....	31
H. Kerangka Pikir .....	34
BAB III METODE PENELITIAN.....	35-45
A. Jenis dan Lokasi Penelitian.....	35

B.	Pendekatan Penelitian .....	36
C.	Populasi dan Sampel .....	36
D.	Metode Pengumpulan Data.....	38
E.	Instrumen Penelitian .....	38
F.	Validitas dan Reliabilitas Instrumen.....	41
G.	Teknik Pengolahan dan Analisis Data .....	42
BAB IV HASIL PENELITIAN DAN PEMBAHASAN.....		46-64
A.	Deskripsi Lokasi Penelitian .....	46
B.	Hasil Penelitian .....	49
C.	Pembahasan.....	59
BAB V HASIL KESIMPULAN DAN SARAN.....		65-66
A.	Kesimpulan .....	65
B.	Saran .....	66
DAFTAR PUSTAKA.....		67
LAMPIRAN-LAMPIRAN.....		73
DAFTAR RIWAYAT HIDUP.....		93



## DAFTAR TABEL

Tabel 1 Kondisi Perbankan Syariah.....	3
Tabel 2 Data Statistik Siswa Madrasah Indonesia .....	4
Tabel 3 Penelitian Terdahulu .....	12
Tabel 4 Perbedaan Bank Konvensional dan Bank Syariah.....	34
Tabel 5 Santri MA Pondok Pesantren Nahdlatul Ulum.....	36
Tabel 6 Kuota Setiap Kelas.....	37
Tabel 7 Pedoman Pemberian Skor Angket .....	39
Tabel 8 Indikator dan Pernyataan .....	39
Tabel 9 Responden Berdasarkan Kelas.....	49
Tabel 10 Responden Berdasarkan Jenis Kelamin .....	49
Tabel 11 Hasil Uji Validitas Variabel X1.....	50
Tabel 12 Hasil Uji Validitas Variabel X2.....	50
Tabel 13 Hasil Uji Validitas Variabel Y.....	51
Tabel 14 Hasil Uji Reliabilitas Variabel X1 .....	51
Tabel 15 Hasil Uji Reliabilitas Variabel X2 .....	52
Tabel 16 Hasil Uji Reliabilitas Variabel Y .....	52
Tabel 17 Hasil Uji Normalitas .....	53
Tabel 18 Hasil Uji Multikolinieritas .....	54
Tabel 19 Hasil Uji Heteroskedastisitas .....	55
Tabel 20 Hasil Uji Regresi Linear Berganda .....	56
Tabel 21 Hasil Uji Parsial X1 .....	57
Tabel 22 Hasil Uji Parsial X2 .....	57
Tabel 23 Hasil Uji Simultan.....	58
Tabel 24 Hasil Uji Koefisien Determinasi ( $R^2$ ) .....	58
Tabel 25 Pembahasan Penelitian.....	59

## DAFTAR GAMBAR

Gambar 1 Kandungan Ajaran Islam.....	33
Gambar 2 Kerangka Pikir.....	34
Gambar 3 Struktur Organisasi Pondok Pesantren Nahdlatul Ulum.....	48
Gambar 4 Hasil Uji Normalitas .....	53
Gambar 5 Hasil Uji Heteroskedastisitas .....	55



## ABSTRAK

**Nama** : M. Silmi Kappa  
**NIM** : 90500117085  
**Judul** : Pengaruh Persepsi dan Religiusitas Santri terhadap Minat Menabung di Bank Syariah (Studi Kasus pada Santri Pondok Pesantren Nahdlatul Ulum Kab. Maros)

---

Penelitian ini bertujuan untuk menguji pengaruh secara parsial maupun simultan dari Persepsi dan Religiusitas santri terhadap minat menabung di bank Syariah. Penelitian ini menggunakan metode kuantitatif. Program aplikasi yang digunakan untuk mengolah data yaitu SPSS versi 25. Dalam penelitian ini sampel yang ditetapkan sebanyak 100 dengan menggunakan rumus slovin dan pengambilan sampel menggunakan metode probability sampling dengan teknik cluster sampling yang cara pengambilan sampel acak berdasarkan area atau wilayah.

Data yang digunakan adalah data primer yang diperoleh dari pembagian kuesioner terhadap para santri dan santriwati Pondok Pesantren Nahdlatul Ulum Kab. Maros. Pengukuran variabel menggunakan skala *Likert* dengan skala 1 sampai 5. Pengujian hipotesis dalam penelitian ini menggunakan regresi linear berganda.

Hasil penelitian menunjukkan bahwa persepsi berpengaruh secara signifikan terhadap minat menabung santri Pondok Pesantren Nahdlatul Ulum Kab. Maros, religiusitas berpengaruh signifikan terhadap minat menabung santri Pondok Pesantren Nahdlatul Ulum Kab. Maros, Persepsi dan Religiusitas secara simultan berpengaruh signifikan terhadap minat menabung santri Pondok Pesantren Nahdlatul Ulum Kab. Maros.

Maka dengan demikian perbankan Syariah masih perlu adanya peningkatan sosialisasi kepada santri tentang literasi keuangan Syariah agar lembaga keuangan Syariah menjadi lebih baik kedepannya, dapat diterima dan dimengerti oleh seluruh masyarakat. Karena kita ketahui bersama bahwa santri adalah calon pemimpin di masa depan yang akan senantiasa menyebarkan ajaran-ajaran Islam di manapun mereka berada.

**Kata Kunci** : Persepsi, Religiusitas, Minat Menabung dan Santri



# BAB I

## PENDAHULUAN

### A. Latar Belakang

Bank adalah satu dari beberapa lembaga keuangan yang berperan penting dalam perkembangan perekonomian suatu negara yang menjalankan badan usaha untuk menghimpun dana dari masyarakat dan untuk masyarakat dalam bentuk simpanan dan penyalurannya dalam bentuk kredit ataupun bentuk lainnya agar dapat meningkatkan taraf hidup masyarakat banyak. Andri Soemitra menyatakan bahwa dalam menjalankan aktivitas usahanya, lembaga keuangan melakukan penghimpunan dana dengan berbagai macam penawaran skema, penyaluran dana dengan berbagai macam penawaran skema atau penghimpunan dana sekaligus penyaluran dana, adapun aktivitas usaha ini ditujukan untuk kegiatan distribusi barang dan jasa, investor perusahaan dan kegiatan konsumsi.<sup>1</sup>

Lembaga keuangan dalam operasionalnya terbagi atas dua macam yakni lembaga keuangan Syariah dan lembaga keuangan konvensional.<sup>2</sup> Adapun dalam operasionalnya tidak menyentuh terkait riba sering disebut, lembaga keuangan perbankan Syariah. Dunia Islam pada masa ini sedang menghadapi sebuah tantangan yang disebut bunga atau riba. Sebagaimana Allah SWT telah melarang kita untuk mengkonsumsi riba, hal ini dijelaskan dalam QS Al-Baqarah/2: 275:

الَّذِينَ يَأْكُلُونَ الرِّبَا لَا يَقُومُونَ إِلَّا كَمَا يَقُومُ الَّذِي يَتَخَبَّطُهُ الشَّيْطَانُ مِنَ الْمَسِّ ذَلِكَ بِأَنَّهُمْ قَالُوا إِنَّمَا  
الْبَيْعُ مِثْلَ الرِّبَا وَأَحَلَّ اللَّهُ الْبَيْعَ وَحَرَّمَ الرِّبَا فَمَنْ جَاءَهُ مَوْعِظَةٌ مِنْ رَبِّهِ فَاتْتَهَى فَلَهُ مَا سَلَفَ  
وَأَمْرُهُ إِلَى اللَّهِ وَمَنْ عَادَ فَأُولَئِكَ أَصْحَابُ النَّارِ هُمْ فِيهَا خَالِدُونَ ﴿٢٧٥﴾

<sup>1</sup> Andri Soemitra, *Bank dan Lembaga Keuangan Syariah*, (Jakarta : Kencana, 2009), 29.

<sup>2</sup> Nur El Latifah, "Pengaruh Pengetahuan, Disposable Income dan Religiusitas Terhadap Minat Menabung di Perbankan Syariah pada Santri Pondok Pesantren Salaf Ali Al – Fuadiyyah di Pemalang", Skripsi (Cirebon: Fakultas Syariah dan Ekonomi Islam IAIN Syekh Nurjati, 2016), h. 1.

Terjemahnya:

Orang-orang yang memakan (bertransaksi dengan) riba tidak dapat berdiri, kecuali seperti orang yang berdiri sempoyongan karena kesurupan setan. Demikian itu terjadi karena mereka berkata bahwa jual beli itu sama dengan riba. Padahal, Allah telah menghalalkan jual beli dan mengharamkan riba. Siapa pun yang telah sampai kepadanya peringatan dari Tuhannya (menyangkut riba), lalu dia berhenti sehingga apa yang telah diperolehnya dahulu menjadi miliknya dan urusannya (terserah) kepada Allah. Siapa yang mengulangi (transaksi riba), mereka itulah penghuni neraka. Mereka kekal di dalamnya.<sup>3</sup>

Syaikh Umar bin Abdullah al-Muqbil, professor fakultas Syari'ah Universitas Qashim Saudi Arabia menyatakan bahwa pemakan riba akan hilang akalinya dengan mengejar keuntungan dari bunga dan ketika ia dibangkitkan pada hari kiamat ia akan merasakan kejarnya siksaan.<sup>4</sup> Sangat jelas dari tafsiran tersebut menyeru kepada kita semua agar tidak memakan harta dari hasil riba dan jalan yang dianjurkan adalah melalui jual beli.

Perkembangan dan pertumbuhan perbankan syariah di Indonesia semakin nampak positif, hal tersebut didukung oleh adanya peraturan (regulasi) dari pihak berwenang yang dapat semakin menguatkan keberadaan perbankan syariah yang bergerak berdasarkan asas syariah.<sup>5</sup> Adapun dalam melakukan aktivitas ekonomi dalam Islam yang diterapkan ialah prinsip muamalah yang bersumber pada Al-Quran dan Hadis. Prinsip ini digunakan sebagai pondasi utama dalam bangunan ekonomi Islam yang mempunyai nilai norma (*norm value*) dan nilai etik (*ethics value*).<sup>6</sup>

Berdasarkan data *Globalreligioufuture*, penduduk Indonesia yang beragama Islam pada 2010 mencapai 209,12 juta jiwa atau sekitar 87% dari total populasi. Kemudian pada 2020, penduduk muslim Indonesia diperkirakan akan

---

<sup>3</sup> Kementerian Agama RI, *Al-Quran Hafalan Mudah Terjemahan & Tajwid warna* (Bandung: Cordoba, 2021), h. 48.

<sup>4</sup> Tafsir Web, "Quran Surat Al-Baqarah Ayat 275", Situs Resmi Tafsir Web. <https://tafsirweb.com/1041-surat-al-baqarah-ayat-275.html> (19 September 2021).

<sup>5</sup> Samsul dan Ismawati. "Tingkat Pemahaman Mahasiswa terhadap Produk-Produk Perbankan Syariah". *Al-Mashrafiyah* 4, no. 1 (2020): h. 68.

<sup>6</sup> Supriadi dan Ismawati, "Implementasi Prinsip-Prinsip Perbankan Syariah untuk Mempertahankan Loyalitas Nasabah", *Jurnal HES* 3, no. 1, (2020): h. 44.

mencapai 229,62 juta jiwa.<sup>7</sup> Berhubungan dengan hal tersebut, maka perbankan syariah di Indonesia secara tidak langsung mempunyai kemampuan agar dapat memajukan industri keuangan islam. Hal ini dapat dibuktikan dengan adanya perkembangan dari Perbankan Syariah yang semakin meningkat.

**Tabel 1 Kondisi Perbankan Syariah**

Jumlah Lembaga	Jumlah Kantor
12 Bank Umum Syariah (BUS)	2.033
21 Unit Usaha Syariah (UUS)	441
163 Bank Pembiayaan Rakyat Syariah (BPRS)	649

Sumber: Otoritas Jasa Keuangan 2021<sup>8</sup>

Terdapat tiga jenis perbankan Syariah di Indonesia yaitu Bank Pembiayaan Rakyat Syariah (BPRS), Unit Usaha Syariah (UUS) dan Bank Umum Syariah (BUS) yang hingga saat ini pertumbuhannya terlihat semakin baik. Terdapat 162 BPRS, 20 UUS dan 14 BUS yang berperan dalam perkembangan perbankan Syariah di Indonesia pada September 2020. Adapun jumlah keseluruhan aset yang didapatkan oleh perbankan Syariah Indonesia yaitu Rp575,85 triliun, perkembangan tersebut semakin meningkat sebanyak 14,32% (yoy) yang didorong oleh perkembangan Dana Pihak Ketiga (DPK) sebesar 15,58% (yoy) dan Pembiayaan Yang Disalurkan (PYD) sebesar 8,68% (yoy). Maka DPK dan PYD perbankan Syariah di Indonesia keduanya memiliki nominal sebesar Rp460,51 triliun dan Rp384,65 triliun hingga September 2020.<sup>9</sup>

Produk tabungan yang terdapat dalam bank Syariah salah satunya yaitu Simpanan Pelajar Islamic Bank (SimPel iB). SimPel iB ialah produk tabungan

<sup>7</sup> Viva Budy Kusnandar, "Indonesia, Negara dengan Penduduk Muslim Terbesar Dunia", databoks.katadata.co.id, 25 September 2019. <https://databoks.katadata.co.id/datapublish/2019/09/25/indonesia-negara-dengan-penduduk-muslim-terbesar-dunia> (22 Oktober 2021).

<sup>8</sup> Otoritas Jasa Keuangan, "Statistik Perbankan Syariah-November 2021" Official Website OJK. <https://www.ojk.go.id/id/kanal/syariah/data-dan-statistik/statistik-perbankan-syariah/default.aspx> (6 Maret 2022).

<sup>9</sup> Otoritas Jasa Keuangan, "Roadmap Pengembangan Perbankan Syariah Indonesia 2020-2025" Official Website OJK. <https://www.ojk.go.id/id/kanal/syariah/berita-dan-kegiatan/publikasi/Pages/Roadmap-Pengembangan-Perbankan-Syariah-Indonesia-2020-2025.aspx> (22 Oktober 2021).

yang dikhususkan untuk para siswa dan diterbitkan skala nasional oleh seluruh bank yang ada di Indonesia, dengan fitur yang menarik dan persyaratan mudah dan sederhana agar dapat meningkatkan budaya menabung sejak dini, dalam rangka peningkatan literasi dan inklusi keuangan.<sup>10</sup>

Hingga awal tahun 2020, terdapat 11 daerah yang telah berkomitmen dalam mendukung Aksi Indonesia Menabung dengan menerbitkan Surat Edaran (SE) dari Kepala Daerah yaitu Provinsi Riau, Provinsi DKI Jakarta, Provinsi Jawa Tengah, Provinsi Jawa Timur, Provinsi Sulawesi Selatan, Provinsi Sumatera Barat, Provinsi Lampung, Provinsi Sulawesi Utara, Kota Ambon, Kota Samarinda, dan Kabupaten Merangin Jambi.<sup>11</sup>

**Tabel 2 Data Statistik Siswa Madrasah Indonesia**

Tingkat	Laki-Laki	Perempuan	Total
Raudhatul Athfal (RA)	462.283	500.166	962.449
Madrasah Ibtidaiyah (MI)	2.051.871	1.873.842	3.925.713
Madrasah Tsanawiyah (MTs)	1.595.110	1.501.481	3.096.591
Madrasah Aliyah (MA)	641.161	824.284	1.465.445
Total	4.750.425	4.699.773	9.450.198

Sumber: Emis Pendis Kemenag<sup>12</sup>

Berdasarkan tabel 2, bahwa jumlah siswa di Indonesia mulai dari tingkat RA, MI, MTs dan MA cukup besar, yaitu sebanyak 9.450.198 juta siswa. Hal tersebut tentu bisa dimanfaatkan dengan baik oleh pihak bank Syariah melalui produk SimPel iB. Pasar potensial dalam meningkatkan minat menabung di bank Syariah salah satunya ialah santri Pondok Pesantren, tidak hanya seorang pelajar santri juga termasuk masyarakat yang tingkat religiusitasnya tinggi. Dapat dilihat dari data yang diterbitkan oleh Pangkalan Data Pondok Pesantren (PDPP) pada

<sup>10</sup> Otoritas Jasa Keuangan, “Generic Model Simpanan Pelajar (SimPel)” Official Website Sikapi Uangmu OJK. <https://sikapiuangmu.ojk.go.id/FrontEnd/CMS/DetailMateri/463> (22 Oktober 2021).

<sup>11</sup> Shariahnews, “Jumlah Tabungan Simpanan Pelajar Capai Rp9 Triliun”, Situs Resmi Sharianews.com. <https://sharianews.com/posts/jumlah-tabungan-simpanan-pelajar-capai-rp9-triliun> (22 Oktober 2021).

<sup>12</sup> Emis Dashboard, “Data Statistik Pendidikan Islam” Official Website Emis Pendis Kemenag. <http://emispendis.kemenag.go.id/dashboard/?content=data-statistik> (6 Maret 2022).



tahun 2020-2021, jumlah keseluruhan pesantren di seluruh Indonesia sebanyak 27.722 pesantren, dengan total populasi 4.175.531 santri.<sup>13</sup>

Berdasarkan penelitian Roni Andespa tentang faktor-faktor yang mempengaruhi minat nasabah dalam menabung di bank syariah, mendapatkan hasil bahwa keluarga, budaya, kepribadian dan konsep diri, keyakinan dan sikap, usia dan siklus hidup, distribusi, promosi, harga, produk, peran dan status, kelas sosial, kelompok acuan, pembelajaran dan keluarga adalah variabel yang mempengaruhi nasabah dalam mengambil keputusan menabung di Bank Syariah. Selain dari faktor-faktor tersebut, persepsi juga adalah salah satu faktor yang berpengaruh dalam minat menabung di Bank Syariah.<sup>14</sup> Jalaludin Rahmat menyatakan bahwa Persepsi sangatlah penting, dikarenakan persepsi ialah pengamatan terhadap suatu objek, peristiwa atau hubungan-hubungan yang diperoleh dengan menyimpulkan informasi dan menafsirkan pesan.<sup>15</sup>

Berdasarkan penelitian Jumriani, persepsi santri Pondok Pesantren Al-Urwatul Wutsqaa Benteng untuk menabung di bank syariah sangatlah kurang atau lemah bahkan santri lebih memilih untuk membuka tabungan di bank konvensional dikarenakan, bank konvensional lebih mudah ditemui di daerahnya.<sup>16</sup> Sejalan dengan penelitian tersebut Oktafiani mendapatkan hasil bahwa persepsi tidak berpengaruh positif dan signifikan terhadap minat menabung santri Pondok Pesantren Minhajut Tholabah di bank Syariah<sup>17</sup> dan Siti Fatimah

---

<sup>13</sup> Pangkalan Data Pondok Pesantren, "Statistik Pesantren" Official Website PDPP Kemenag. <https://ditpdpontren.kemenag.go.id/pdpp> (22 Oktober 2021).

<sup>14</sup> Roni Andespa. "Faktor-Faktor yang Mempengaruhi Minat Nasabah dalam Menabung di Bank Syariah", *Al Masraf* 2, No 1 (2017): h. 56.

<sup>15</sup> Jalaludin Rahmat, *Psikologi Komunikasi* (Bandung: Remaja Rosdakarya, 2007), h. 51

<sup>16</sup> Jumriani, "Motivasi Santri Pondok Pesantren Al-Urwatul Wutsqaa Benteng dalam Menabung di BNI Konvensional dan BNI Syariah di Kabupaten Sidrap", *Skripsi* (Parepare: Fak. Ekonomi dan Bisnis Islam IAIN Parepare, 2019), h. xi.

<sup>17</sup> Oktafiani Nur Khazanah, "Pengaruh Persepsi dan Motivasi Santri terhadap Minat Menabung Di Bank Syariah (Studi Pada Santri Minhajut Tholabah Kembangan Bukateja Purbalingga)", *Skripsi* (Purwokerto: Fak. Ekonomi dan Bisnis Islam IAIN Purwokerto, 2021), h. 64.

juga mendapatkan hasil yang sama bahwa persepsi santri Pondok Pesantren Motivator Qur'an Ekselensia Indonesia tidak berpengaruh positif dan signifikan terhadap minat menabung santri di bank syariah.<sup>18</sup>

Berdasarkan penelitian yang dilakukan oleh Hidayat mendapatkan hasil yang berbeda bahwa persepsi santri Pondok Pesantren Darussalam terbilang baik.<sup>19</sup> Sejalan dengan penelitian tersebut Sulaiman mendapatkan hasil yang sama bahwa persepsi santri Pondok Pesantren Al-Mukhlisin berpengaruh positif dan signifikan terhadap minat menabung<sup>20</sup> dan Galang juga mendapatkan hasil bahwa persepsi santri Pondok Pesantren Al-Munawwir Krapyak berpengaruh positif dan signifikan terhadap minat menabung.<sup>21</sup>

Selain dari faktor persepsi terdapat juga faktor religiusitas yang sangat mendorong dalam mempengaruhi minat menabung di bank syariah. Faktor pribadi merupakan salah satu faktor yang menentukan minat menabung seseorang, sebagaimana kita ketahui Indonesia adalah negara yang memiliki pengaruh agama yang cukup tinggi, maka umat beragama dalam kehidupan sehari-hari tidak akan dapat dipisahkan dengan religiusitas, terutamanya umat islam.<sup>22</sup>

Berdasarkan penelitian Rikky menunjukkan bahwa tingkat religiusitas santri Pondok Pesantren Al-Barokah tidak berpengaruh positif dan signifikan

---

<sup>18</sup> Siti Fatimah Hidayatulloh, "Pengaruh Religiusitas dan Persepsi Santri terhadap Minat Menabung pada Perbankan Syariah di Pesantren Motivator Qur'an Ekselensia Indonesia", *Skripsi* (Jakarta: Fak. Ilmu Dakwah dan Ilmu Komunikasi UIN Syarif Hidayatullah, 2021), h. 61.

<sup>19</sup> Hidayat Darussalam, "Persepsi Santri Pondok Pesantren Darussalam terhadap Bank Syariah Indonesia", *SEMB-J* 2, no. 3 (2021): h. 139.

<sup>20</sup> Sulaiman Zain, "Pengaruh Persepsi Santri, Religiusitas dan Promosi Bank Syariah terhadap Minat Menabung Santri pada Produk Simpanan Pelajar (Studi Pada Santri Pondok Pesantren Al-Mukhlisin)", *Skripsi* (Jakarta: Fak. Ekonomi dan Bisnis UIN Syarif Hidayatullah, 2020), h. 79.

<sup>21</sup> Galang Permadi, "Pengaruh Tingkat Religiusitas Dan Persepsi Terhadap Minat Menabung Di Bank Syariah (Studi Kasus Pada Santri Di Ponpes Al-Munawwir Krapyak Yogyakarta)", *Skripsi* (Jakarta: Fak. Ekonomi dan Bisnis UIN Syarif Hidayatullah, 2020), h. 66.

<sup>22</sup> Fifi Afiyanti Triuspitorini, "Pengaruh Religiusitas Terhadap Minat Mahasiswa Politeknik Negeri Bandung untuk Menabung di Bank Syariah", *Jurnal Masharif al-Syariah* 4, no. 2 (2019): h. 56.

terhadap minat menabung di bank syariah, hal tersebut dikarenakan mayoritas santri berasumsi bahwa menabung ialah kegiatan investasi untuk duniawi saja.<sup>23</sup> Sejalan dengan penelitian tersebut Riska mendapatkan hasil bahwa religiusitas tidak berpengaruh positif dan signifikan terhadap minat menabung santri mahasiswa Pondok Pesantren Al Hidayah Karangsucu di bank Syariah<sup>24</sup> dan Zamroni juga mendapatkan hasil yang sama bahwa *religious commitment* tidak berpengaruh positif dan signifikan terhadap minat menabung santri mahasiswa Pondok Pesantren Al-Luqmaniyyah di bank syariah.<sup>25</sup>

Berdasarkan penelitian Sulaiman mendapatkan hasil yang berbeda bahwa religiusitas santri Pondok Pesantren Al-Mukhlishin berpengaruh positif dan signifikan terhadap minat menabung.<sup>26</sup> Selaras dengan penelitian tersebut Siti Fatimah mendapatkan hasil bahwa religiusitas berpengaruh positif dan signifikan terhadap minat menabung santri Pondok Pesantren Motivator Qur'an Ekselensia Indonesia di bank Syariah<sup>27</sup> dan Galang juga mendapatkan hasil bahwa religiusitas santri Pondok Pesantren Al-Munawwir Krapyak berpengaruh positif dan signifikan terhadap minat menabung.<sup>28</sup>

---

<sup>23</sup> Rikky Ramadhan, "Pengaruh Tingkat Religiusitas dan Pengetahuan Produk Tabungan Santri Pondok Pesantren Al-Barokah terhadap Minat Menjadi Nasabah di Bank Syariah", *Skripsi* (Ponorogo: Fak. Ekonomi dan Bisnis Islam IAIN Ponorogo, 2019), h. 90.

<sup>24</sup> Riska Amanati, "Pengaruh Tingkat Religiusitas, Pengetahuan dan Pendapatan Santri Mahasiswa Pondok Pesantren Al Hidayah Karangsucu Purwokerto terhadap Minat Menabung di Bank Syariah", *Skripsi* (Ponorogo: Fak. Ekonomi dan Bisnis Islam IAIN Ponorogo, 2021), h. 70.

<sup>25</sup> Ahmad Zamroni, "Pengaruh Religious Commitment terhadap Minat Menabung di Bank Syari'ah pada Kalangan Santri Mahasiswa", *Tesis* (Ponorogo: Fak. Ilmu Agama Islam UII, 2018), h. 127.

<sup>26</sup> Sulaiman Zain, "Pengaruh Persepsi Santri, Religiusitas dan Promosi Bank Syariah terhadap Minat Menabung Santri pada Produk Simpanan Pelajar (Studi Pada Santri Pondok Pesantren Al-Mukhlishin)", *Skripsi* (Jakarta: Fak. Ekonomi dan Bisnis UIN Syarif Hidayatullah, 2020), h. 79.

<sup>27</sup> Siti Fatimah Hidayatulloh, "Pengaruh Religiusitas dan Persepsi Santri terhadap Minat Menabung pada Perbankan Syariah di Pesantren Motivator Qur'an Ekselensia Indonesia", *Skripsi* (Jakarta: Fak. Ilmu Dakwah dan Ilmu Komunikasi UIN Syarif Hidayatullah, 2021), h. 61.

<sup>28</sup> Galang Permadi, "Pengaruh Tingkat Religiusitas Dan Persepsi Terhadap Minat Menabung Di Bank Syariah (Studi Kasus Pada Santri Di Ponpes Al-Munawwir Krapyak Yogyakarta)", *Skripsi* (Jakarta: Fak. Ekonomi dan Bisnis UIN Syarif Hidayatullah, 2020), h. 66.

Berdasarkan pembahasan di atas, penulis termotivasi untuk melakukan penelitian ini agar dapat mengetahui fakta mengenai seberapa besar pengaruh dari Persepsi dan Religiusitas Santri Terhadap Minat Menabung di Bank Syariah. Selain dari itu terdapat perbedaan penelitian terdahulu sehingga penulis ingin mencoba menguji kembali faktor tersebut dengan objek penelitian yang berbeda dari penelitian sebelumnya. Atas dasar uraian tersebut, maka penulis memandang penting dan layak untuk mengetahui lebih lanjut mengenai **“Pengaruh Persepsi dan Religiusitas Santri terhadap Minat Menabung di Bank Syariah (Studi Kasus pada Santri Pondok Pesantren Nahdlatul Ulum Kab. Maros)”**.

### ***B. Rumusan Masalah***

Berdasarkan latar belakang diatas maka dapat dirumuskan permasalahan yaitu :

1. Apakah persepsi berpengaruh positif dan signifikan terhadap minat menabung santri Pondok Pesantren Nahdlatul Ulum Kab. Maros di Bank Syariah?
2. Apakah religiusitas berpengaruh positif dan signifikan terhadap minat menabung santri Pondok Pesantren Nahdlatul Ulum Kab. Maros di Bank Syariah?
3. Apakah persepsi dan religiusitas secara simultan berpengaruh positif dan signifikan terhadap minat menabung santri Pondok Pesantren Nahdlatul Ulum Kab. Maros di Bank Syariah?

### ***C. Hipotesis***

Hipotesis ialah dugaan atau jawaban sementara yang perlu terlebih dahulu diuji benar atau tidaknya melalui penelitian ilmiah.<sup>29</sup> Dalam menguji parameter populasi sesuai statistik sampel yang digunakan dalam penelitian untuk dapat

---

<sup>29</sup> Imam Gunawan, *Pengantar Statistika Inferensial* (Jakarta: Rajali Pres, 2016) h. 106.

diterima atau tidak diterima dengan signifikansi tertentu, maka salah satu cara yang dilakukan adalah melakukan pengujian hipotesis. Uji hipotesis merupakan pembuatan sebuah ketetapan tentatif untuk membuat sebuah sanggahan baik itu dari sampel yang kecil maupun yang besar. Adapun media untuk menetapkan sebuah kesimpulan ten tentatif itu yaitu penetapan hipotesis alternatif dan hipotesis nol.<sup>30</sup>

Menurut Yatim Riyanto hipotesis dilihat dari kategori rumusannya dibagi menjadi dua, yaitu hipotesis nihil (*null hypothesis*) disingkat menjadi  $H_0$  dan hipotesis alternatif (*alternative hypothesis*) biasanya disebut hipotesis kerja atau disingkat  $H_a$ .<sup>31</sup>

#### 1. Teori Hubungan Persepsi terhadap Minat Menabung

Berdasarkan hasil penelitian Wiwin Erlina menjelaskan bahwa terdapat pengaruh yang signifikan antara persepsi mahasiswa terkait perbankan Syariah terhadap minat menabung di bank Syariah. Sebagaimana hasil olah data uji regresi sederhana menunjukkan nilai  $\text{sig} < 0,05$  yaitu  $0,000 < 0,05$  dengan demikian  $H_0$  ditolak.<sup>32</sup> Berdasarkan uraian tersebut maka hipotesis yang akan diuji kebenarannya yaitu:

$H_{a_1}$  = Bahwa ada pengaruh antara variabel persepsi terhadap variabel minat menabung santri di bank syariah.

#### 2. Teori Hubungan Religiusitas terhadap Minat Menabung

Berdasarkan hasil penelitian Fifi Afiyanti Tripuspitorini menjelaskan bahwa terdapat pengaruh yang signifikan antara religiusitas terhadap minat menabung di bank Syariah. Sebagaimana hasil olah data yang menunjukkan

---

<sup>30</sup> Imam Gunawan, *Pengantar Statistika Inferensial* (Jakarta: Rajali Pres, 2016) h. 107.

<sup>31</sup> Yatim Riyanto, *Metodologi Penelitian Pendidikan*, (Surabaya: SIC, 1996), h. 13.

<sup>32</sup> Wiwin Erlina, "Pengaruh Persepsi Mahasiswa Uin Jakarta Tentang Perbankan Syariah Terhadap Minat Menabung di Bank Syariah Mandiri", *Skripsi* (Jakarta: Fak. Ilmu Tarbiyah Dan Keguruan UIN Syarif Hidayatullah, 2019), h. 99.

secara keseluruhan religiusitas mempengaruhi minat menabung di bank syariah sebanyak 12,3%.<sup>33</sup> Berdasarkan uraian tersebut maka hipotesis yang akan diuji kebenarannya yaitu:

$Ha_2$  = Bahwa ada pengaruh antara variabel religiusitas terhadap variabel minat menabung santri di bank syariah.

### 3. Teori Hubungan Persepsi dan Religiusitas terhadap Minat Menabung

Berdasarkan hasil penelitian Heru Cahyono dkk menjelaskan bahwa terdapat hubungan yang kuat antara variabel Persepsi dan Religiusitas Santri terhadap Minat menabung di bank syariah. Hal itu sesuai dengan interpretasi koefisien korelasi sebesar 0,674. Hal itu sesuai dengan interpretasi koefisien korelasi dimana jika terdapat nilai hasil uji korelasi antara 0,60 – 0,799 maka dapat disimpulkan hasil uji korelasi tersebut terdapat hubungan yang kuat.<sup>34</sup>

Berdasarkan uraian tersebut maka hipotesis yang akan diuji kebenarannya yaitu:

$Ha_3$  = Bahwa ada pengaruh antara variabel persepsi dan religiusitas terhadap variabel minat menabung santri di bank syariah.

#### ***D. Definisi Operasional***

Definisi operasional merupakan batasan-batasan yang diberikan oleh peneliti terhadap variabel penelitiannya sendiri sehingga variabel penelitian dapat diukur.<sup>35</sup> Menurut Imam Ghozali, variabel adalah objek penelitian, atau apa yang menjadi titik perhatian suatu penelitian. Sedangkan pengukuran merupakan suatu proses dimana suatu angka atau simbol dilekatkan pada karakteristik atau properti

---

<sup>33</sup> Fifi Afiyanti Triuspitorini, “Pengaruh Religiusitas Terhadap Minat Mahasiswa Politeknik Negeri Bandung untuk Menabung di Bank Syariah”, *Jurnal Masharif al-Syariah* 4, no. 2 (2019): h. 67.

<sup>34</sup> Heru Cahyono, Nur Muhammad Faiz Amin, Tarjono dan Agung Mardiansyah, “Pengaruh Persepsi dan Religiusitas Santri Terhadap Minat Menabung di Bank Syariah”, *Ecobankers* 2, no. 2, (2021): h. 85.

<sup>35</sup> Syahrum dan Salim, *Metodologi Penelitian Kuantitatif* (Bandung: Citapustaka Media, 2014), h. 109.

suatu *stimuli* sesuai dengan aturan atau prosedur yang telah ditetapkan.<sup>36</sup> Adapun penelitian ini menggunakan metode pengukuran kuantitatif yang mencari keterkaitan antara variabel independen dan variabel dependen.

#### 1. Variabel Independen (X)

Variabel independen atau variabel Bebas, merupakan Variabel yang mempengaruhi atau yang menjadi sebab perubahannya atau timbulnya Variabel Dependen.<sup>37</sup> Variabel independen (X) dalam penelitian ini yaitu:

##### a. Persepsi (X<sub>1</sub>)

Persepsi merupakan kesimpulan yang dihasilkan dari stimulus-stimulus yang didapatkan. Persepsi adalah pengalaman tentang objek, peristiwa, atau hubungan-hubungan yang diperoleh dengan menyimpulkan informasi dan menafsirkan pesan. Persepsi ialah memberikan makna pada stimulus indrawi (*sensory stimuli*).<sup>38</sup>

##### b. Religiusitas (X<sub>2</sub>)

Religiusitas adalah gambaran ketaatan seseorang terhadap agama yang dianutnya baik itu berupa keyakinan, peribadatan atau praktek agama, penghayatan, pengetahuan agama dan pengamalan dalam kehidupan sehari-hari. Religiusitas antara satu individu dengan individu yang lain tentunya berbeda-beda dan adapun religiusitas yang dimaksud disini yaitu ketaatan seseorang kepada agama Islam, hal ini dikarenakan responden yang ditetapkan ialah santri Pondok Pesantren Nahdlatul Ulum Kab. Maros.

---

<sup>36</sup> Imam Ghozali, *Aplikasi Analisis Multivariate Dengan Program IBM SPSS 19* (Semarang: Badan Penerbit Universitas Diponegoro, 2011), h. 3.

<sup>37</sup> Sugiyono, *Metode Penelitian Bisnis: Pendekatan Kuantitatif, Kualitatif, Kombinasi dan R&D* (Bandung: Alfabeta, 2017), h. 68.

<sup>38</sup> Jalaluddin Rahmat, *Psikologi Komunikasi, Cet. kelima* (Bandung : PT. Remaja Rosdakarya, 2011), h. 50.

## 2. Variabel Dependen (Y)

Variabel dependen atau terikat, adalah variabel yang dipengaruhi atau yang menjadi akibat karena adanya variabel tersebut.<sup>39</sup> Variabel dependen yang digunakan oleh peneliti dalam penelitian ini adalah Minat Menabung di Bank Syariah dengan lambang Y.

Minat adalah kecenderungan hati seseorang terhadap suatu hal tertentu. Timbulnya minat seseorang seringkali dikarenakan ketertarikan terhadap suatu hal tertentu dan hal tersebut dianggap dapat berguna dan bermanfaat untuk kehidupannya. Minat merupakan sumber motivasi yang memberikan dorongan terhadap seseorang untuk dapat melakukan sesuatu yang ia inginkan, bila ia bebas memilih. Bila ia merasakan bahwa hal tersebut menguntungkan, maka minatnya terhadap hal tersebut akan timbul.<sup>40</sup>

### E. Penelitian Terdahulu

**Tabel 3 Penelitian Terdahulu**

No.	Nama Peneliti	Judul Penelitian	Hasil Penelitian
1.	Novi Oktaviani, 21314264 (2018) <sup>41</sup>	Pengaruh Religiusitas, Pengetahuan Dan Lokasi Terhadap Minat Menabung Pada Bank Syariah Dengan Kepercayaan Sebagai Variabel Intervening	Religiusitas berpengaruh positif terhadap minat menabung di Bank Syariah. pengetahuan berpengaruh positif terhadap minat menabung di Bank Syariah. Lokasi berpengaruh positif terhadap minat menabung di Bank Syariah. Kepercayaan berpengaruh positif terhadap minat menabung di Bank Syariah.
2.	Khanif Rahmanto, 21312039 (2016) <sup>42</sup>	Pengaruh Tingkat Religiusitas,	Religiusitas berpengaruh positif dan signifikan terhadap minat menabung

<sup>39</sup> Sugiyono, *Metode Penelitian Bisnis: Pendekatan Kuantitatif, Kualitatif, Kombinasi dan R&D.*, h. 68.

<sup>40</sup> Elizabeth B. Hurlock, *Perkembangan Anak*, (Jakarta: Erlangga, 2004), h. 144.

<sup>41</sup> Novi Oktaviani, "Pengaruh Religiusitas, Pengetahuan dan Lokasi terhadap Minat Menabung pada Bank Syariah dengan Kepercayaan sebagai Variabel Intervening (Studi Kasus pada Masyarakat di Blotongan Kota Salatiga)", *Skripsi* (Salatiga: Fak. Ekonomi dan Bisnis IAIN Salatiga, 2018)

<sup>42</sup> Khanif Rahmanto, "Pengaruh Tingkat Religiusitas, Kualitas Pelayanan, dan Promosi Terhadap Minat Masyarakat Desa Sraten Kab. Semarang Untuk Menabung Di Bank Syariah", *Skripsi*. (Salatiga: Fak. Ekonomi Dan Bisnis Islam IAIN Salatiga, 2016.)



		Kualitas Pelayanan, Dan Promosi Terhadap Minat Masyarakat Desa Sraten Kab. Semarang Untuk Menabung Di Bank Syariah	masyarakat pada bank syariah. Kualitas pelayanan berpengaruh positif dan signifikan terhadap minat menabung masyarakat pada bank syariah. Promosi berpengaruh positif dan signifikan terhadap minat menabung masyarakat pada bank syariah. Religiusitas, kualitas pelayanan dan promosi secara simultan berpengaruh positif dan signifikan terhadap minat menabung masyarakat pada bank syariah.
3.	Sayyidatul Maghfiroh, 13804244010 (2018) <sup>43</sup>	Pengaruh Religiusitas, Pendapatan dan Lingkungan Sosial Terhadap Minat Menabung di Bank Syariah Pada Santri Pesantren Mahasiswi Darush Shalihah	Religiusitas tidak berpengaruh terhadap minat menabung di Bank Syariah. Pendapatan berpengaruh positif terhadap minat menabung di Bank Syariah. Lingkungan sosial berpengaruh positif terhadap minat menabung di Bank Syariah. Terdapat pengaruh positif antara religiusitas, pendapatan dan lingkungan sosial terhadap minat menabung di Bank Syariah.
4.	Ali Akbar Hasibuan, 132200140 (2020) <sup>44</sup>	Pengaruh pengetahuan, Lokasi dan Religiusitas Santri Terhadap Minat Menabung di Bank Syariah (Studi Kasus) Santri Pondok Pesantren Darul Falah Langga Payung)	Pengetahuan berpengaruh positif terhadap minat menabung di Bank Syariah. Lokasi berpengaruh positif terhadap minat menabung di Bank Syariah. Religiusitas berpengaruh positif terhadap minat menabung di Bank Syariah. Pengetahuan, lokasi dan religiusitas secara simultan berpengaruh positif terhadap minat menabung di Bank Syariah.
5.	Nurul Lita Evilia Siregar, 1440100155 (2018) <sup>45</sup>	Pengaruh Pengetahuan Agama Santri/Santriwati Tentang Perbankan Syariah Terhadap Minat Memilih Produk Bank	Secara parsial variabel pengetahuan agama santri/santriwati mempunyai pengaruh yang signifikan terhadap minat memilih produk bank syariah. Hasil uji koefisien determinasi (R <sup>2</sup> ) variabel pengetahuan agama santri/santriwati mampu mempengaruhi minat memilih produk bank syariah.

<sup>43</sup> Sayyidatul Maghfiroh, "Pengaruh Religiusitas, Pendapatan, dan Lingkungan Sosial terhadap Minat Menabung di Bank Syariah pada Santri Pesantren Mahasiswi Darush Shalihah", *Skripsi* (Yogyakarta: Fak. Ekonomi UNY, 2018).

<sup>44</sup> Ali Akbar Hasibuan, "Pengaruh Pengetahuan, Lokasi dan Religiusitas Santri terhadap Minat Menabung di Bank Syariah (Studi Kasus Santri Pondok Pesantren Darul Falah Langga Payung)", *Skripsi*, (Padangsidempuan: Fak. Ekonomi Dan Bisnis Islam IAIN Padangsidempuan, 2020).

<sup>45</sup> Siregar, Nurul Lita Evilia. "Pengaruh Pengetahuan Agama Santri/Santriwati tentang Perbankan Syariah terhadap Minat Memilih Produk Bank Syariah (Studi Kasus Pondok Pesantren Darul Istiqomah Padangsidempuan)". *Skripsi* (Padangsidempuan: Fak. Ekonomi Dan Bisnis Islam IAIN Padangsidempuan, 2018).

		Syariah (Studi Kasus Pondok Pesantren Darul Istiqamah Padangsidempuan)	
6.	Rikky Ramadhan, 210815044 (2019) <sup>46</sup>	Pengaruh Tingkat Religiusitas dan Pengetahuan Produk tabungan Santri Pondok Pesantren Al-Barokah Terhadap Minat Menjadi Nasabah di Bank Syariah	Tidak terdapat pengaruh tingkat religiusitas terhadap minat menabung santri. Pengetahuan produk tabungan berpengaruh terhadap minat menabung santri. Tingkat religiusitas dan pengetahuan produk tabungan secara bersama-sama mempengaruhi minat menabung santri.
7.	Muliyani Amaliah, 1440100149 (2018) <sup>47</sup>	Pengaruh Pengetahuan Santri, Religiusitas dan Lokasi Perbankan Syariah Terhadap Minat Memilih Produk Bank Syariah (Studi Kasus pada Pondok Pesantren Darul Ikhlas Dalam Lidang Kecamatan Panyabungan Kabupaten Mandailing Natal)	Pengetahuan berpengaruh positif terhadap minat memilih produk bank Syariah. Religiusitas tidak berpengaruh terhadap minat memilih produk bank Syariah. Lokasi berpengaruh positif terhadap minat memilih produk bank Syariah. pengetahuan, religiusitas dan lokasi secara bersama-sama berpengaruh positif terhadap terhadap minat memilih produk bank Syariah.
8.	Khoirun Nisa, 1451020067 (2018) <sup>48</sup>	Analisis Pengaruh Tingkat Pendapatan dan Religiusitas Mahasiswa Terhadap Minat Menabung di Bank Syariah (Studi pada Mahasiswa Prodi Perbankan Syariah Angkatan 2015-2016 FEBI	Tingkat pendapatan tidak berpengaruh terhadap minat menabung mahasiswa di bank syariah. Tingkat religiusitas tidak berpengaruh terhadap minat menabung mahasiswa di bank syariah. Tingkat pendapatan dan tingkat religiusitas secara bersamaan tidak berpengaruh terhadap minat menabung mahasiswa di bank syariah.

<sup>46</sup> Rikky Ramadhan, "Pengaruh Tingkat Religiusitas dan Pengetahuan Produk Tabungan Santri Pondok Pesantren Al-Barokah terhadap Minat Menjadi Nasabah Di Bank Syariah". *Skripsi* (Ponorogo: Fak. Ekonomi Dan Bisnis Islam IAIN Ponorogo, 2019).

<sup>47</sup> Muliyani Amaliah, "Pengaruh Pengetahuan Santri, Religiusitas Dan Lokasi Perbankan Syariah terhadap Minat Memilih Produk Bank Syariah (Studi Kasus Pondok Pesantren Darul Ikhlas dalam Lidang Kecamatan Panyabungan Kabupaten Mandailing Natal)", *Skripsi* (Padangsidempuan: Fak. Ekonomi Dan Bisnis Islam IAIN Padangsidempuan, 2018).

<sup>48</sup> Khoirun Nisa, "Analisis Pengaruh Tingkat Pendapatan dan Religiusitas Mahasiswa terhadap Minat Menabung di Syariah", *Skripsi* (Lampung: Fak. Ekonomi Dan Bisnis Islam UIN Raden Intan, 2018).

		UIN Raden Intan Lampung)	
9.	Ayu Andriani, 3223119019 (2015) <sup>49</sup>	Pengaruh Persepsi dan Religiusitas Santri Terhadap Minat Menabung di Perbankan Syariah (Studi Kasus Di Pondok Pesantren Al-Falah Mojo Kediri)	Berdasarkan hasil analisis uji t (parsial) dapat disimpulkan bahwa variabel persepsi santri berpengaruh terhadap minat menabung santri di perbankan syariah. Berdasarkan hasil analisis uji t (parsial) dapat disimpulkan bahwa terdapat pengaruh positif antara variabel religiusitas santri terhadap minat menabung di perbankan syariah. Berdasarkan hasil uji F (simultan) dapat disimpulkan bahwa persepsi dan religiusitas santri secara bersama sama memiliki pengaruh terhadap minat menabung di perbankan syariah.
10.	Rahma Bellani Otavindria Iranati, 111308500003 (2017) <sup>50</sup>	Pengaruh Religiusitas, Kepercayaan, Pengetahuan, dan Lokasi Terhadap Minat Masyarakat Menabung di Bank Syariah (Studi Kasus pada Masyarakat di Kota Tangerang Selatan)	Variabel religiusitas secara parsial berpengaruh signifikan terhadap minat masyarakat menabung di Bank Syariah. Variabel kepercayaan secara parsial berpengaruh signifikan terhadap minat masyarakat menabung di Bank Syariah. Variabel pengetahuan secara parsial berpengaruh signifikan terhadap minat masyarakat menabung di Bank Syariah. Variabel lokasi secara parsial berpengaruh signifikan terhadap minat masyarakat menabung di Bank Syariah. Variabel religiusitas, kepercayaan, pengetahuan, dan lokasi secara simultan berpengaruh terhadap minat masyarakat menabung di Bank Syariah.
11	Putri Hartini, 150603082 (2019) <sup>51</sup>	Pengaruh Pengetahuan dan Religiusitas Terhadap Minat Santri Memilih Produk Perbankan Syariah (Studi Pada Pesantren di Aceh Besar)	Pengetahuan tidak berpengaruh signifikan terhadap minat santri dalam memilih produk perbankan syariah. Religiusitas berpengaruh secara signifikan terhadap minat santri memilih produk perbankan syariah. Secara simultan, pengetahuan dan religiusitas berpengaruh positif dan signifikan terhadap minat santri memilih produk perbankan syariah.

<sup>49</sup> Ayu Andriani, "Pengaruh Persepsi dan Religiusitas Santri terhadap Minat Menabung di Perbankan Syariah (Studi Kasus di Pondok Pesantren Al-Falah Mojo Kediri)", *Skripsi*. (Tulungagung: Fak. Ekonomi Dan Bisnis Islam IAIN Tulungagung, 2015).

<sup>50</sup> Rahma Bellani Otavindria Iranati, "Pengaruh Religiusitas, Kepercayaan, Pengetahuan, dan Lokasi Terhadap Minat Masyarakat Menabung di Bank Syariah (Studi Kasus pada Masyarakat di Kota Tangerang Selatan)", *Skripsi* (Jakarta: Fak. Ekonomi Dan Bisnis Islam UIN Syarif Hidayatullah, 2017).

<sup>51</sup> Putri Hartini, "Pengaruh Pengetahuan dan Religiusitas terhadap Minat Santri Memilih Produk Perbankan Syariah (Studi pada Pesantren di Aceh Besar)", *Skripsi* (Banda Aceh: Fak. Ekonomi Dan Bisnis Islam UIN Ar-Raniry, 2019).

12	Fitria Nurma Sari, dan Moch. Khoirul Anwar (2018) <sup>52</sup>	Pengaruh Tingkat Religiusitas Santri Pondok Pesantren Darussalam Kediri Terhadap Minat Menabung di Perbankan Syariah	Tingkat Religiusitas berpengaruh positif dan signifikan terhadap minat menabung santri dengan nilai pengaruh sebesar 24,5% dan terbukti t hitung (4,343) lebih besar dari (>) t tabel (2,002), sehingga dapat disimpulkan bahwa semakin tinggi Tingkat Religiusitas maka semakin tinggi pula minat menabung santri di perbankan syariah.
13	Sri Indah Cahyani, 1505036008 (2019) <sup>53</sup>	Pengaruh Sosialisasi, Pengetahuan dan Persepsi Santri Tentang Bank Syariah Terhadap Minat Menabung di Bank Syariah (Studi Kasus Santri Pondok Pesantren Darul Falah Besongo Semarang Tahun 2018)	Variabel sosialisasi berpengaruh negatif dan tidak signifikan terhadap minat menabung santri di bank syariah. Variabel pengetahuan berpengaruh positif dan signifikan terhadap minat menabung santri di bank syariah. Variabel persepsi berpengaruh positif tidak signifikan terhadap minat menabung santri di bank syariah.

#### **F. Tujuan dan Manfaat Penelitian**

##### **1. Tujuan Penelitian**

- a. Untuk mengetahui apakah terdapat pengaruh persepsi terhadap minat menabung santri Pondok Pesantren Nahdlatul Ulum Kab. Maros di Bank Syariah.
- b. Untuk mengetahui apakah terdapat pengaruh religiusitas terhadap minat menabung santri Pondok Pesantren Nahdlatul Ulum Kab. Maros di Bank Syariah.
- c. Untuk mengetahui apakah terdapat pengaruh persepsi dan religiusitas secara simultan terhadap minat menabung santri Pondok Pesantren Nahdlatul Ulum Kab. Maros di Bank Syariah.

<sup>52</sup> Fitria Nurma Sari dan Moch Khoirul Anwar, "Pengaruh Tingkat Religiusitas Santri Pondok Pesantren Darussalam Kediri terhadap Minat Menabung di Perbankan Syariah", *Jurnal Ekonomi Islam* 1, no. 1, (2018).

<sup>53</sup> Sri Indah Cahyani, "Pengaruh Sosialisasi, Pengetahuan dan Persepsi Santri Tentang Bank Syariah terhadap Minat Menabung Di Bank Syariah (Studi Kasus Santri Pondok Pesantren Darul Falah Besongo Semarang Tahun 2018)", Skripsi (Semarang: Fak. Ekonomi Dan Bisnis Islam UIN Walisongo, 2019).

## 2. Manfaat Penelitian

### a. Manfaat Akademis

- 1) Diharapkan mampu memberikan sumbangan positif dalam pengembangan ekonomi dan bisnis Islam, terutama dalam bidang ilmu Perbankan Syariah.
- 2) Dapat dijadikan bahan referensi ataupun perbandingan untuk penelitian-penelitian selanjutnya yang berkaitan dengan pengaruh persepsi ataupun religiusitas terhadap minat menabung di bank syariah.

### b. Manfaat Praktis

- 1) Bagi Bank Syariah, penelitian ini dapat dijadikan sebagai bahan referensi untuk pengambilan kebijakan dalam menyebarluaskan minat menabung di bank syariah, dengan melihat faktor persepsi dan religiusitas sebagai perbandingan.
- 2) Bagi publik, hasil penelitian ini dapat dijadikan sebagai bahan pertimbangan dalam mengambil keputusan untuk menabung di bank syariah.
- 3) Bagi peneliti, hasil penelitian ini dapat menambah wawasan serta pengetahuan mengenai perbankan syariah, terutamanya tentang pengaruh persepsi dan religiusitas dalam mendorong minat menabung masyarakat.

## BAB II

### TINJAUAN TEORITIS

#### *A. Perilaku Konsumen*

James F. Engel menjelaskan bahwa, “*Consumer behavior is defined as the acts of individuals directly involved in obtaining and using economic good services including the decision process that precede and determine these acts*”.<sup>54</sup> Perilaku konsumen didefinisikan sebagai tindakan-tindakan individu yang secara langsung terlibat dalam usaha memperoleh dan menggunakan barang-barang jasa ekonomis termasuk proses pengambilan keputusan yang mendahului dan menentukan tindakan-tindakan tersebut.

Menurut Kotler dan Keller, perilaku konsumen adalah studi bagaimana individu, kelompok dan organisasi memilih, membeli, menggunakan dan menempatkan barang, jasa, ide atau pengalaman untuk memuaskan keinginan dan kebutuhan mereka.<sup>55</sup>

Berdasarkan penjelasan di atas, dapat disimpulkan bahwa perilaku konsumen selalu berkaitan tentang keputusan konsumen dalam membeli, menggunakan dan mendapatkan produk ataupun jasa. Tidak hanya itu perilaku konsumen juga merupakan suatu proses yang dilakukan oleh konsumen untuk mendorong tindakan dari saat sebelum membeli sampai mengevaluasi produk ataupun jasa yang telah dikonsumsi.

Allah SWT. Berfirman dalam QS An-Nisa/4: 29:

يَا أَيُّهَا الَّذِينَ آمَنُوا لَا تَأْكُلُوا أَمْوَالَكُمْ بَيْنَكُمْ بِالْبَاطِلِ إِلَّا أَنْ تَكُونَ تِجَارَةً عَنْ تَرَاضٍ مِّنْكُمْ وَلَا تَقْتُلُوا  
أَنْفُسَكُمْ إِنَّ اللَّهَ كَانَ بِكُمْ رَحِيمًا ﴿٢٩﴾

---

<sup>54</sup> James F.Engel et.all, *Consumer Behavior* (Illinois : The Dryden Press, 1968), h. 8.

<sup>55</sup> Philip Kotler dan Kevin Lane Keller, *Manajemen Pemasaran Jilid I Edisi ke 12* (Jakarta: Erlangga, 2012), h. 173.

Terjemahnya:

Wahai orang-orang yang beriman, janganlah kamu memakan harta sesamamu dengan cara yang batil (tidak benar), kecuali berupa perniagaan atas dasar suka sama suka di antara kamu. Janganlah kamu membunuh dirimu. Sesungguhnya Allah adalah Maha Penyayang kepadamu.<sup>56</sup>

Ayat di atas menjelaskan tentang penegasan terkait larangan untuk mengkonsumsi harta yang bukan milik kita ataupun didapatkan dengan cara yang haram. Mengkonsumsi harta yang didapatkan dengan cara yang haram merupakan mentransaksikan hartanya dengan jalan kemaksiatan. Mengkonsumsi harta yang bukan milik kita dengan cara yang batil terdapat berbagai macam cara diantaranya, sebagaimana dijelaskan suddi, menganiaya, menipu, judi dan memakan harta riba. Tidak hanya itu jual beli yang tidak sesuai dengan syara' juga termasuk juga jalan yang batil.<sup>57</sup>

Berdasarkan dari tafsiran di atas dapat disimpulkan bahwa dalam perilaku konsumen sangat penting untuk menghindari hal-hal yang batil seperti membelanjakan harta dijalan maksiat dan memakan harta orang lain dengan jalan yang batil, lebih spesifik lagi dengan jalan riba, judi, menipu, menganiaya dan termasuk juga jual beli yang tidak sesuai syariat islam.

Menurut Setiadi faktor-faktor yang mempengaruhi perilaku konsumen adalah sebagai berikut:<sup>58</sup>

1. Faktor internal yang mempengaruhi keputusan pembelian

- a. Motivasi dan keterlibatan

Kebutuhan adalah perubahan utama dalam motivasi. Bila kebutuhan dipenuhi akan menimbulkan adanya motivasi, yaitu dorongan dalam diri seseorang untuk memenuhi kebutuhan dan keinginannya yang diarahkan pada

---

<sup>56</sup> Kementrian Agama RI, *Al-Quran Hafalan Mudah Terjemahan & Tajwid warna* (Bandung: Cordoba, 2021), h. 84

<sup>57</sup> Abdul Halim Hasan Binjai, *Tafsir Al-Ahkam* (Jakarta, Kencana Prenada Media Group, 2006), h. 258.

<sup>58</sup> Nugroho J Setiadi, *Perilaku Konsumen* ( Jakarta: PT. Kencana Prenada Media, 2003), h. 11.

tujuan memperoleh kepuasan. Keterlibatan mengacu pada tingkat relevansi yang disadari dalam tindakan pembelian dan konsumsi.

b. Persepsi

Para konsumen dalam melakukan pembelian tentunya akan menetapkan dan memiliki pandangan sendiri dalam melakukan pembelian barang ataupun jasa. Seperti halnya informasi yang didapatkan dari iklan atau media lain tentunya harus tentunya konsumen akan menggambarkan sendiri terkait produk tersebut bagus atau tidaknya sehingga menentukan untuk terjadinya pembelian.

c. Belajar

Pembelajaran merupakan sebuah proses yang membuat perubahan yang sangat signifikan dalam hal pengetahuan, perilaku dan sikap. Dalam hal ini memperlihatkan bagaimana dua aliran pokok terkait pembelajaran yaitu, pendekatan kognitif yang dapat dilihat dari perubahan pengetahuan dan pendekatan behaviorisme yang dapat dilihat dari perubahan perilaku.

2. Faktor eksternal yang mempengaruhi keputusan pembelian

a. Kebudayaan

Kebudayaan adalah salah satu hal yang paling dasar dalam menentukan perilaku dan keinginan seseorang. Adapun dalam budaya terdapat tiga faktor yang dapat mempengaruhi seorang pembeli yaitu yang pertama budaya yang mempengaruhi bagaimana seseorang dalam menentukan keputusan, kedua budaya yang mempengaruhi struktur konsumsi dan yang ketiga budaya mempengaruhi dalam penciptaan dan komunikasi makna dari sebuah produk ataupun jasa. Adapun indikator dari budaya yaitu kebiasaan dan ketergantungan.

b. Kelas Sosial

Kelas sosial merupakan pengelompokan individu diantara kerumunan masyarakat yang individu-individu tersebut memiliki kecenderungan, perilaku



dan nilai yang sama. Adapun patokan yang kadang dipakai untuk membagi masyarakat tersebut yaitu, kekayaan, pekerjaan, pendidikan dan lain sebagainya.

c. Keluarga

Keluarga merupakan salah satu tujuan utama para penjual, dikarenakan keluarga mempunyai peran yang sangat penting untuk para pembeli, dalam sebuah keluarga akan kita dapati para anggota keluarga akan saling mempengaruhi dalam menentukan sebuah keputusan untuk membeli atau menggunakan sebuah barang ataupun jasa.

**B. Persepsi**

Secara etimologi, persepsi atau dalam bahasa Inggris *perception* berasal dari bahasa Latin *perception*, dari *percipere*, yang artinya menerima atau mengambil.<sup>59</sup> Persepsi merupakan hal yang telah dialami terkait peristiwa, objek ataupun hal-hal yang didapatkan dari menarik kesimpulan tentang informasi yang didapatkan dan menyimpulkan pesan tersebut. Persepsi merupakan menafsirkan pesan dari stimulus indrawi (*sensory stimuli*) yang telah didapatkan.<sup>60</sup>

Menurut Walgito, persepsi merupakan pengorganisasian, penginterpretasian terhadap stimulus yang di inderanya sehingga merupakan sesuatu yang berarti dan merupakan respon yang integrated dalam diri individu.<sup>61</sup>

Menurut Asrori, persepsi adalah proses seseorang dalam menginterpretasikan, mengorganisasikan dan memberi makna terhadap stimulus yang berasal dari lingkungan di mana orang tersebut berada dan merupakan hasil dari proses belajar dan pengalaman. Dalam pengertian persepsi tersebut terdapat dua poin penting yaitu interpretasi dan pengorganisasian. Interpretasi merupakan

---

<sup>59</sup> Alex Sobur, *Psikologi Umum* (Bandung: Pustaka Setia, 2003), h. 445.

<sup>60</sup> Jalaluddin Rahmat, *Psikologi Komunikasi, Cet. kelima* (Bandung: PT. Remaja Rosdakarya, 2011), h. 50.

<sup>61</sup> Walgito Bimo, *Pengantar Psikologi Umum* (Yogyakarta: C.V Andi, 2010), h. 100.

upaya pemahaman dari seseorang terhadap informasi yang didapatkannya. Sedangkan pengorganisasian ialah proses mengelola informasi tertentu agar memiliki makna.<sup>62</sup>

Menurut Sarlito Wirawan Sarwono, persepsi merupakan kemampuan individu untuk mengelompokkan sebuah pengamatan, kemampuan tersebut antara lain, kemampuan untuk memfokuskan, mengelompokkan dan membedakan. Maka dari itu tidak heran bila seseorang memperoleh persepsi yang berbeda dari orang lain, meskipun hal yang diamatinya sama. Hal ini dapat terjadi karena munculnya sebuah perbedaan dalam sistem penilaian dan kepribadian seseorang dalam menilai hal tersebut.<sup>63</sup>

Berdasarkan dari definisi di atas maka dapat disimpulkan bahwa persepsi adalah penafsiran informasi yang dihasilkan dari kemampuan indrawi dalam menangkap stimulus-stimulus yang ada. Persepsi terhadap stimulus yang sama akan ditanggapi secara berbeda oleh setiap orang karena persepsi mempunyai sifat subjektif (tergantung terhadap pribadi masing-masing).

Menurut Walgito, proses terjadinya persepsi dapat dijelaskan sebagai berikut:<sup>64</sup>

1. Objek memunculkan stimulus dan stimulus berkaitan tentang alat inderawi atau reseptor. Objek dan stimulus itu tidaklah sama, akan tetapi bisa saja objek dan stimulus itu menjadi satu, contohnya dalam hal tekanan. Sebuah barang yang berperan sebagai objek langsung menjerat kulit, maka tekanan dari barang tersebut akan terasa.

---

<sup>62</sup> Mohammad Asrori, *Psikologi Pembelajaran* (Bandung: Wacana Prima, 2009), h. 21.

<sup>63</sup> Sarlito Sarwono Wirawan, *Pengantar Umum Psikologi* (Jakarta: Bulan Bintang, 1983), h. 89.

<sup>64</sup> Walgito Bimo, *Pengantar Psikologi Umum* (Yogyakarta: C.V Andi, 2010), h. 102.

2. Proses fisik atau proses kealaman adalah proses bila stimulus mengenai alat inderawi.
3. Proses fisiologis adalah hal yang terjadi bila stimulus yang didapatkan oleh alat inderawi dan diteruskan oleh saraf sensoris kepada otak.
4. Proses psikologis adalah hal yang terjadi ketika otak merespon sehingga individu menyadari hal yang diraba, didengar, dilihat ataupun yang dirasakannya.
5. Proses persepsi adalah kesadaran individu terhadap sesuatu seperti apa yang dirabanya, didengarkannya dan dilihatnya. Hal tersebut didapatkan dari alat indrawi.

Menurut Thoha, bahwa proses terbentuknya persepsi seseorang didasari pada beberapa tahapan:<sup>65</sup>

1. Stimulus dan Rangsangan

Terjadinya persepsi dimulai dari seseorang mendapatkan sebuah stimulus atau rangsangan dari lingkungan sekitarnya.

2. Registrasi

Registrasi merupakan sebuah proses timbulnya sebuah gejala yang dapat dirasakan oleh mekanisme fisik, seperti halnya berpengaruhnya saraf dan pengindraan terhadap alat idrawi yang mereka miliki.

3. Interpretasi

Interpretasi adalah sebuah aspek kognitif dari persepsi yang kehadirannya begitu penting agar dapat memberikan makna terhadap stimulus yang didupatkannya. Proses interpretasi bersandar dari cara kepribadian, motivasi dan pengalaman seseorang dalam menanggapi sesuatu.

---

<sup>65</sup> Miftah Thoha, *Perilaku Organisasi Konsep Dasar Dan Aplikasi* (Jakarta: Rajawali, 2003), h. 145.

#### 4. Umpan Balik (*feedback*)

Umpan balik merupakan proses yang dilakukan setelah melewati proses interpretasi dimana proses ini memberikan tanggapan balik terhadap stimulus yang telah didapatkan.

#### C. *Religiusitas*

Terdapat beberapa istilah lain dari agama, yaitu religi, *religion* (Inggris), *religie* (Belanda), *religio/relegale* (Latin) dan *din* (Arab). Kata *religion* dan *religie* adalah kedua bahasa tersebut berasal dari bahasa induk, yaitu bahasa Latin *religio* dari akar kata *relegare* yang artinya mengikat.<sup>66</sup> Berdasarkan dari istilah agama ini maka muncullah yang dinamakan religiusitas.

Menurut Mangun Wijaya berbicara tentang religiusitas tidak dapat dilepaskan dari persoalan terkait agama, hal ini dikarenakan agama dan religiusitas saling mendukung satu sama lain. Walaupun makna dari kedua hal tersebut berbeda yaitu agama berbicara tentang aturan dan kewajiban sedangkan religiusitas berbicara tentang penghayatan individu terhadap agama yang dipercayainya.<sup>67</sup>

Menurut KBBI religiusitas adalah pengabdian terhadap agama; kesalehan.<sup>68</sup> Religiusitas berasal dari bahasa latin *religi*. *Religi* asalnya adalah *relegere* yang berarti mengumpulkan atau membaca. Sedangkan kata *religare* berarti mengikat. Agama mengandung arti ikatan yang harus dipegang dan dipatuhi manusia. Ikatan dimaksud berasal dari suatu kekuatan yang lebih tinggi

---

<sup>66</sup> Dadang Kahmad, *Sosiologi Agama*, (Bandung: Remaja Rosdakarya, 2002), h. 13.

<sup>67</sup> Thahir Andi, "Hubungan Religiusitas dan Suasana Rumah Dengan Kecerdasan Emosional Pada Remaja Akhir", *Tesis* (Yogyakarta: Pasca Sarjana Universitas Muhammadiyah Yogyakarta, 2004) h. 9.

<sup>68</sup> Kemendikbud, "KBBI Daring" *Official Website KBBI Kemendikbud*. <https://kbbi.kemdikbud.go.id/entri/religiositas> (28 Oktober 2021).

dari manusia sebagai kekuatan gaib yang tidak dapat ditangkap dengan panca indera, namun mempunyai pengaruh yang besar sekali terhadap kehidupan manusia sehari-hari.<sup>69</sup>

Menurut Kristiyadi dan Sri Hartiyah religiusitas merupakan kedekatan seseorang dengan Tuhan. Religiusitas merupakan bentuk ekspresi dan apresiasi nilai-nilai dan ilmu pada diri seseorang yang disalurkan dalam bentuk kegiatan menabung. Menabung merupakan kegiatan pengendalian diri terhadap sikap konsumtif dan sebagai wujud rasa syukur atas rezeki yang diberikan Tuhan.<sup>70</sup>

Praktek dalam menjalankan agama, faktor keyakinan sangat terhubung dengan kepribadian seseorang. Keyakinan akan selalu memperhatikan setiap perilaku, ucapan dan perasaan seseorang apabila mendapatkan sebuah hal yang menarik ataupun terlihat menyenangkan, maka iman seseorang akan mengambil langkah yang cepat untuk meneliti dan mempertimbangkan agar dapat memperoleh kesimpulan apakah hal itu dapat dilakukan ataupun tidak oleh agamanya.<sup>71</sup>

Menurut Muhammad Syafi'i Antonio, seorang muslim yang memiliki religiusitas yang cukup tinggi akan berupaya untuk menjalankan ajaran Islam secara menyeluruh (*Kaffah*). Islam secara menyeluruh haruslah mencakup segala aspek kehidupan, baik itu bersifat ibadah maupun ke sesama manusia (muamalah). Ibadah berperan untuk menjelaskan hakikat hidup manusia sebagai hamba Allah maupun khalifah di muka bumi. Muamalah merupakan *rules of game* bagi manusia dan kehidupan sosial tanpa memandang muslim ataupun non-

---

<sup>69</sup> Jalaluddin, *Psikologi Agama*, edisi revisi (Jakarta: PT Raja Grafindo Persada, 2004), h. 12

<sup>70</sup> Kristiyadi dan SriHartiyah, "Pengaruh Kelompok Acuan, Religiusitas, Promosi dan Pengetahuan Tentang Lembaga Keuangan Syariah Terhadap Minat Menabung di Koperasijasa Keuangan Syariah (Studi Kasus pada BMT TAMZIS Wonosobo)", *JurnalEkonomi dan Teknik Informatika* 5, no. 9, (2016): h. 46.

<sup>71</sup> Anggasari. "Hubungan Tingkat Religiusitas Dengan Sikap Konsumtif pada Ibu Rumah Tangga". *Jurnal Psikologi* 2, no. 4 (1997): h. 17.

muslim, miskin ataupun kaya dan sebagainya. Aspek muamalah tersebut mencakup antara lain politik islam, ekonomi islam, budaya islam, hukum islam hal tersebut merupakan beberapa hal yang harus diperhatikan agar dapat menjalani Islam secara menyeluruh (*kaffah*) atau dengan kata lain agar dapat mencapai Islam secara keseluruhan maka perekonomian seseorang harus pula didasari pada Syariat Islam.<sup>72</sup>

Menurut Djamaludin Ancok yang mengambil rumusan Glock & Stark terdapat lima dimensi keagamaan (religiusitas) yaitu dimensi keyakinan (ideologis), dimensi peribadatan atau praktek agama (ritualistik), dimensi penghayatan (eksperimental), dimensi pengetahuan agama (intelektual), dimensi pengamalan (konsekuensi). Adapun penjelasan dari setiap dimensi tersebut sebagai berikut:<sup>73</sup>

#### 1. Dimensi keyakinan

Dimensi ini berisi permohonan-permohonan seseorang terhadap tuhan, dimana orang-orang yang memiliki religiusitas yang cukup tinggi akan selalu mempercayai pandangan tentang ketuhanan tertentu dan meyakini tidak benar atau benarnya doktrin-doktrin tertentu. Keyakinan dalam beragama menentukan tingkat keyakinan seseorang terhadap ajaran-ajaran agama yang dipercayainya hal ini bersifat dogmatik dan fundamental.

#### 2. Dimensi praktik agama

Dimensi ini membahas tentang kegiatan penyembahan, ketaatan dan segala hal yang berkaitan tentang komitmen yang diberikan kepada agama yang dianutnya. Terdapat dua hal penting yang harus diperhatikan dalam praktik keagamaan antara lain ketaatan dan ritual.

---

<sup>72</sup> Muhammad Syafi'i Antonio, Bank Syariah dari Teori ke Praktek (Jakarta: Gema Insani,2001), h.2-6.

<sup>73</sup> Djamaludin Ancok dan Fuad Nashori Suroso, *Psikologi Islam: Solusi Islam Atas Problem-Problem Psikologi* (Yogyakarta: Pustaka Pelajar, 1995), h. 76.

### 3. Dimensi pengalaman

Dimensi ini merupakan sesuatu yang berkaitan dengan pengalaman keagamaan, perasaan, persepsi dan sensasi yang dialami oleh seseorang. Perasaan yang dialami oleh orang yang beragama seperti rasa senang, tentram, bahagia, bersyukur, taubat dan lain-lain.

### 4. Dimensi pengetahuan agama

Dimensi ini mengacu pada harapan bahwa orang-orang yang beragama paling tidak memiliki minimal pengetahuan dasar-dasar keyakinan, ritus-ritus, kitab suci dan tradisi-tradisi. Contohnya seperti pengetahuan tentang ajaran yang ada dalam Al-Qur'an.

### 5. Dimensi pengamalan/konsekuensi

Dimensi pengamalan atau konsekuensi berbicara tentang mengidentifikasi hal-hal yang mengakibatkan pengetahuan, pengalaman, praktik dan keyakinan keagamaan seseorang dari hari ke hari. Dimensi ini memperlihatkan kita terkait seberapa tingkatan seseorang dalam berperilaku yang termotivasi dari doktrin-doktrin atau ajaran-ajaran agama yang dianutnya.

## ***D. Santri***

Berdasarkan KBBI santri sendiri diartikan sebagai orang yang mendalami agama Islam.<sup>74</sup> Sedangkan dalam buku yang diterbitkan LP Ma'arif menjelaskan bahwa pesantren berasal dari kata santri dengan awalan 'pe' akhiran 'an' yang berarti tempat tinggal santri.<sup>75</sup>

Soeleman Fadeli dan Mohammad Subhan juga menjelaskan bahwa Santri adalah nama lain dari murid atau siswa. Nama santri dipakai khusus untuk lembaga pendidikan pondok pesantren, sedangkan gurunya bernama kyai, syekh,

---

<sup>74</sup> Kemendikbud, "KBBI Daring" *Official Website KBBI Kemendikbud*. <https://kbbi.kemdikbud.go.id/entri/santri> (28 Oktober 2021).

<sup>75</sup> Pengurus Wilayah NU Lembaga Pendidikan Ma'arif Nahdlatul Ulama DIY, *Ke-NU-An, Ahlussunah Waljama'ah An-Nahdliyyah Untuk Kelas 10 MA/SMA/SMK* (Yogyakarta: LP Ma'arif NU), h. 4.

ustadz atau sebutan yang lain.<sup>76</sup> Sedangkan Nurcholish Madjid berpendapat bahwa santri adalah siswa yang tinggal di pesantren, untuk menyerahkan diri. Hal tersebut merupakan aturan yang wajib bagi mereka yang ingin menjadi santri yang menerima didikan langsung dari seorang kyai dalam artian secara keseluruhan. Maka dari itu seorang santri harus mendapatkan kerelaan dari seorang kyai dengan melayani segenap kepentingannya dan juga mengikuti segala kehendaknya.<sup>77</sup>

Berdasarkan beberapa definisi di atas dapat kita simpulkan bahwa santri adalah siswa/i yang menuntut ilmu di dalam pondok pesantren. Ilmu pengetahuannya akan berfokus pada agama dan yang akan menuntun atau mengajar mereka adalah kyai, ustad, syeh bahkan ulama.

Zamakhsyari Dhofier menjelaskan dalam pesantren, santri dapat digolongkan menjadi dua macam santri yaitu sebagai berikut:<sup>78</sup>

a. Santri Mukim

Santri mukim yaitu pelajar-pelajar yang menetap di pesantren dan biasanya mereka berasal dari daerah yang cukup jauh. Santri yang telah menetap di pesantren cukup lama biasanya akan dibentuk menjadi sebuah kelompok dan akan menerima tanggung jawab untuk mengurus kepentingan-kepentingan sehari-hari dan mengajar santri-santri baru mengenai kitab-kitab yang terbelah menengah dan rendah.

b. Santri Kalong

Santri kalong yaitu pelajar-pelajar yang tidak menetap di pesantren, biasanya ia hanya datang di waktu belajar saja dan rumahnya biasanya berada di sekitaran pesantren jadi mereka dapat pulang balik dengan mudah.

---

<sup>76</sup> Soeleman fadeli dan Mohammad Subhan, *Antologi Sejarah Istilah Amaliah Uswah NU* (Surabaya: khlmista, 2012), h. 140.

<sup>77</sup> Nurcholish Madjid, *Bilik-bilik Pesantren Sebuah Potret Perjalanan* (Jakarta: Paradina, 1997), h. 20.

<sup>78</sup> Zamakhsyari Dhofier, *Tradisi Pesantren* (Jakarta: LP3ES, 1982), h. 51.



### ***E. Pesantren***

Pesantren merupakan kata yang mengadopsi bahasa sansekerta yakni dari kata “*sant*” dan “*tra*”. Arti dari kata “*sant*” adalah orang yang baik dan “*tra*” berarti gemar menolong. Maka bila di artikan “*sant*” dan “*tra*” adalah orang yang baik dan selalu menolong. Maka dari itu pesantren dapat diartikan sebuah tempat yang dapat menuntun orang menjadi lebih baik.<sup>79</sup> Pesantren merupakan sekolah berasrama atau mondok yang berbasis agama. Terkadang pesantren mencakup banyak hal tetapi mata pelajaran yang diberikan dapat berupa tasawuf, tauhid, fiqih, ilmu kalam, hadist dan tafsir.<sup>80</sup>

Pendidikan di Indonesia apabila dipelajari sejarahnya jauh ke masa lampau, akan sampai kepada penemuan sejarah bahwa pondok pesantren adalah salah satu bentuk *Indigenous Cultural* atau bentuk kebudayaan asli Indonesia. Sebab lembaga pendidikan ini dengan para kyai, murid, dan asrama telah dikenal dalam kisah dan cerita rakyat Indonesia.<sup>81</sup>

Rosmianty menggolongkan pesantren ke dalam beberapa pola yaitu: pola I ialah pesantren yang memiliki unit kegiatan dan elemen berupa masjid dan rumah Kyai, pola II sama dengan pola I ditambahkan adanya pondok bagi santri, pola III sama dengan pola ke II tetapi ditambah adanya madrasah, pola IV sama dengan pola ke III tapi ditambah adanya unit keterampilan seperti peternakan, kerajinan, koperasi, sawah, ladang dan lain sebagainya.<sup>82</sup>

### ***F. Minat Menabung***

Minat dalam KBBI adalah kecenderungan hati yang tinggi terhadap sesuatu; gairah; keinginan.<sup>83</sup> Menurut Ahmadi Minat adalah sikap jiwa orang

---

<sup>79</sup> Taufik Abdullah, *Agama Dan Perubahan Sosial*, (Jakarta : PT.Rajagrafindo Persada, 1996), h. 328.

<sup>80</sup> Taufik Abdullah, *Agama Dan Perubahan Sosial*, h. 329.

<sup>81</sup> Rosmiaty Azis, *Ilmu Pendidikan Islam* (Yogyakarta: Penerbit SIBUKU, 2016), h. 189.

<sup>82</sup> Rosmiaty Azis, *Ilmu Pendidikan Islam* (Yogyakarta: Penerbit SIBUKU, 2016), h. 191.

<sup>83</sup> Kemendikbud, “KBBI Daring” *Official Website KBBI Kemendikbud*. <https://kbbi.kemdikbud.go.id/entri/minat> (29 Oktober 2021).

seorang termasuk ketiga fungsi jiwanya (kognisi, konasi, dan emosi), yang tertuju pada sesuatu dan dalam hubungan itu unsur perasaan yang kuat.<sup>84</sup>

Menurut Kotler, Minat menabung adalah tindakan nasabah untuk mau membeli atau tidak terhadap produk. Adapun dari banyaknya faktor yang mempengaruhi nasabah dalam melakukan pembelian suatu produk atau jasa, biasanya nasabah selalu mempertimbangkan kualitas, inflasi dan produk yang sudah dikenal oleh masyarakat sebelum nasabah memutuskan untuk membeli.<sup>85</sup>

Menurut Kurnia, Minat menabung merupakan keputusan nasabah untuk membeli suatu produk setelah sebelumnya memikirkan tentang layak tidaknya membeli produk itu dengan mempertimbangkan informasi-informasi yang ia ketahui dengan realitas tentang produk itu setelah ia menyaksikannya.<sup>86</sup>

Berdasarkan definisi diatas dapat disimpulkan bahwa minat menabung adalah keputusan seseorang untuk memilih salah satu dari beberapa alternatif pilihan dengan mempertimbangkan sebelum memilih alternatif tersebut.

Menurut Hasan, Faktor-faktor yang mempengaruhi minat menabung adalah sebagai berikut :<sup>87</sup>

a. Faktor *marketing mix*

Para pemasar menggunakan sejumlah alat untuk mendapatkan tanggapan yang diinginkan dari pasar sasaran mereka, alat-alat itu membentuk suatu bauran pemasaran.

b. Faktor budaya

Budaya adalah karakter yang penting dari suatu sosial yang membedakannya dari kelompok kultur yang lainnya. Merupakan penentu keinginan dan perilaku yang paling mendasar.

---

<sup>84</sup> Abu Ahmadi, *Psikologi Sosial edisi revisi* (Jakarta : Rineka Cipta, 2009), h. 148.

<sup>85</sup> Philip Kotler , *Manajemen Pemasaran* (Ed. XI, jilid 1 , Jakarta: PT Indeks, Kelompok Gramedia, 2011), h. 14.

<sup>86</sup> Kurnia Akbar, *Strategi Pemasaran & Terapan* (Yogyakarta: Penerbit Offset, 2013), h 60.

<sup>87</sup> Ali Hasan, *Marketing Dan Kasus-Kasu Pilihan* (Jakarta: CAPS, 2013) h. 35.

c. Faktor Sosial

Orang sangat dipengaruhi oleh kelompok acuan mereka sekurang-kurangnya melalui tiga jalur: Kelompok acuan menghadapi seseorang pada perilaku dan gaya hidup baru.

d. Faktor Pribadi

Kepribadian merupakan karakteristik psikologis seseorang yang berbeda dengan orang lain yang menyebabkan tanggapan yang relatif konsisten dan bertahan lama terhadap lingkungannya.

**G. Bank Syariah**

Secara umum, fungsi Bank Syariah di samping menghimpun dana dan menyalurkan dana kepada masyarakat, juga memberikan pelayanan jasa perbankan. Pelayanan jasa bank syariah ini diberikan untuk memenuhi kebutuhan masyarakat dalam menjalankan aktivitasnya.<sup>88</sup>

Berdasarkan Undang-Undang Republik Indonesia Nomor 21 Tahun 2008 tentang Perbankan Syariah pada bab 1 pasal 1 ayat 7 menjelaskan bahwa Bank Syariah adalah Bank yang menjalankan kegiatan usahanya berdasarkan Prinsip Syariah dan menurut jenisnya terdiri atas Bank Umum Syariah dan Bank Pembiayaan Rakyat Syariah.<sup>89</sup> Sedangkan Bank Pembiayaan Rakyat Syariah adalah Bank Syariah yang dalam kegiatannya tidak memberikan jasa dalam lalu lintas pembayaran.<sup>90</sup>

Sistem keuangan syariah merupakan sistem keuangan yang menjembatani antara pihak yang membutuhkan dana dengan pihak yang memiliki kelebihan dana melalui produk dan jasa keuangan yang sesuai dengan prinsip-prinsip syariah. Seluruh transaksi yang terjadi dalam kegiatan keuangan syariah harus

---

<sup>88</sup> Ismawati. "Peran dan Strategi Marketing Funding dalam Meningkatkan Jumlah Nasabah Penabung pada Bank Syariah Mandiri Kcp. Panakukang Kota Makassar". *Al-Mashrafiyah* 3, no. 1 (2019): h. 71.

<sup>89</sup> Republik Indonesia, Undang-Undang Republik Indonesia Nomor 21 Tahun 2008 tentang Perbankan Syariah, bab 1, pasal 1, ayat 7.

<sup>90</sup> Republik Indonesia, Undang-Undang Republik Indonesia Nomor 21 Tahun 2008 tentang Perbankan Syariah, bab 1, pasal 1, ayat 9.

dilaksanakan berdasarkan prinsip-prinsip syariah. Prinsip syariah adalah prinsip yang didasarkan kepada ajaran Al-Qur'an dan sunnah.<sup>91</sup>

Menurut Karnaen Purwaatmadja, bank Syariah adalah bank yang beroperasi sesuai dengan prinsip-prinsip Islam, yakni bank dengan tata cara dan operasinya mengikuti ketentuan-ketentuan syariah Islam. Salah satunya unsur yang harus di jauhi dalam muamalah Islam adalah praktik-praktik yang mengandung unsur riba (spekulasi dan tipuan).<sup>92</sup> Dipertegas juga dalam sabda Rasulullah SAW. Sebagai berikut:

حَدَّثَنَا مُحَمَّدُ بْنُ الصَّبَّاحِ وَزُهَيْرُ بْنُ حَرْبٍ وَعُثْمَانُ بْنُ أَبِي شَيْبَةَ قَالُوا حَدَّثَنَا هُشَيْمٌ أَخْبَرَنَا أَبُو الزُّبَيْرِ عَنْ جَابِرٍ قَالَ لَعَنَ رَسُولُ اللَّهِ صَلَّى اللَّهُ عَلَيْهِ وَسَلَّمَ آكِلَ الرِّبَا وَمُؤَكِّلَهُ وَكَاتِبَهُ وَشَاهِدَيْهِ وَقَالَ هُمْ سَوَاءٌ

Terjemahnya:

Telah menceritakan kepada kami Muhammad bin Shabah dan Zuhair bin Harb dan Utsman bin Abu Syaibah mereka berkata; telah menceritakan kepada kami Husyaim telah mengabarkan kepada kami Abu Az Zubair dari Jabir dia berkata, "Rasulullah shallallahu 'alaihi wasallam melaknat pemakan riba, orang yang menyuruh makan riba, juru tulisnya dan saksi-saksinya." Dia berkata, "Mereka semua sama."<sup>93</sup>

Ibnu At Tin mengatakan, "Sabda beliau ini merupakan peringatan terhadap fitnah harta sekaligus salah satu bukti kenabian beliau, karena memberitakan sesuatu yang tidak terjadi di masa beliau. Segi celaan dari hadits ini adalah penyamaan beliau SAW terhadap dua perkara (yaitu perkara halal dan haram), jika tidak demikian, tentunya memperoleh harta dari jalan yang halal tidaklah tercela. *Wallahu a'lam.*"<sup>94</sup>

<sup>91</sup> Amiruddin K. "Konseptualisasi Ekonomi dan Keuangan Syariah". *Al-Mashrafiyah* 1, no. 1 (2017): h. 9.

<sup>92</sup> Muhammad Firdaus dkk, *Konsep dan Implementasi Bank Syariah* (Jakarta: Renaisan, 2005), h. 18.

<sup>93</sup> "Hadits Muslim Nomor 2995", *Situs Resmi Tafsiq*, <https://tafsirq.com/hadits/muslim/2995> (16 November 2021).

<sup>94</sup> Ibnu Hajar al-Asqalani, *Fathul al-Bari Sharh Sahih al-Bukhari* (Kaherah: Dar al-Rayyan li al-Turath, 1986), Vol. 6, h. 362.

Agama Islam memiliki tiga aspek utama, yakni aspek *aqidah*, aspek syariah dan aspek akhlak.<sup>95</sup>

**Gambar 1 Kandungan Ajaran Islam**

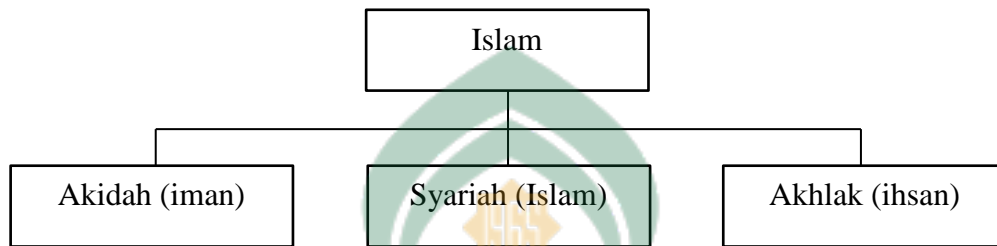

Sumber: Adiwarmarman A. Karim 2016<sup>96</sup>

Akidah disebut juga iman, sedangkan syariah adalah Islam dan akhlak disebut juga ihsan. Akidah menunjukkan kebenaran Islam, syariah menunjukkan keadilan Islam dan akhlak menunjukkan keindahan Islam.<sup>97</sup>

Prinsip dasar acuan di dalam setiap pelaksanaan kegiatan operasional perbankan syariah diantaranya ialah prinsip terbebasnya dari maghrib yakni maysir (mengandung unsur judi), gharar (ketidakpastian), haram (pelarangan), riba (transaksi berdasarkan sistem bunga), selanjutnya ialah prinsip kepercayaan dan kehati-hatian dalam pengelolaan kegiatan perbankan syariah, dan yang terakhir ialah prinsip akad yakni segala transaksi yang dilakukan didasarkan pada akad yang diakui oleh syariah.<sup>98</sup>

Sistem perbankan di Indonesia terdapat dua macam sistem operasional perbankan, yaitu bank konvensional dan bank syariah.<sup>99</sup> Menurut Muhammad

<sup>95</sup> Adiwarmarman A. Karim, *Bank Islam: Analisis Fiqhi dan Keuangan* (Ed. 5, Cet. 11; Jakarta: PT Rajagrafindo Persada, 2016), h. 2.

<sup>96</sup> Adiwarmarman A. Karim, *Bank Islam: Analisis Fiqhi dan Keuangan*, h. 2

<sup>97</sup> Adiwarmarman A. Karim, *Bank Islam: Analisis Fiqhi dan Keuangan*, h. 2

<sup>98</sup> Supriadi dan Ismawati, "Implementasi Prinsip-Prinsip Perbankan Syariah untuk Mempertahankan Loyalitas Nasabah", h. 49.

<sup>99</sup> Otoritas Jasa Keuangan, "Perbankan Syariah dan Kelembagaannya", Official Website Otoritas Jasa Keuangan, <https://www.ojk.go.id/id/kanal/syariah/tentang-syariah/pages/PBS-dan-Kelembagaan.aspx> (30 Oktober 2021)

Syafi'i Antonio secara umum perbedaan Bank Syariah dengan bank konvensional adalah sebagai berikut:<sup>100</sup>

**Tabel 4 Perbedaan Bank Konvensional dan Bank Syariah**

Bank Syariah	Bank Konvensional
Melakukan investasi-investasi yang halal saja	Investasi yang halal dan haram
Berdasarkan prinsip bagi hasil	Memakai metode bunga
<i>Profit dan falah oriented</i>	<i>Profit oriented</i>
Hubungan dengan nasabah dalam bentuk kemitraan	Hubungan dengan nasabah dalam bentuk hubungan kreditur-debitur

#### H. Kerangka Pikir

Kerangka pikir merupakan model konseptual tentang bagaimana sebuah teori berhubungan dengan faktor yang telah diidentifikasi sebagai hal yang penting.<sup>101</sup> Dalam penelitian kuantitatif kerangka pikir atau kerangka berpikir sangat menentukan kejelasan dan validitas dari proses penelitian secara keseluruhan.

**Gambar 2 Kerangka Pikir**

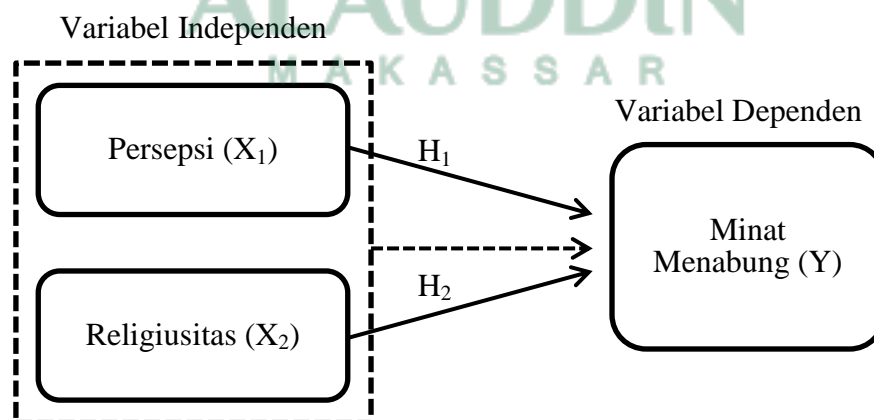

Kerangka pikir pada gambar 2 menjelaskan bahwa variabel independen terdiri dari Persepsi dan Religiusitas, sedangkan variabel dependen yaitu Minat Menabung. Variabel Independen Persepsi (X<sub>1</sub>) dan Religiusitas (X<sub>2</sub>) berpengaruh secara parsial dan simultan terhadap Minat Menabung (Y).

<sup>100</sup> Muhamad Syafi'i Antonio, *Bank Syariah dari teori ke praktek* (Jakarta: Gema Insani Press, 2001), h. 34.

<sup>101</sup> Sugiyono, *Metode Penelitian Pendidika Pendekatan Kuantitatif, Kualitatif dan R&D*, (Bandung: Alfabeta, 2018), h.60.

## BAB III

### METODE PENELITIAN

#### *A. Jenis dan Lokasi Penelitian*

##### 1. Jenis Metode Penelitian

Metodologi penelitian berasal dari kata “*Metode*” yang artinya cara yang tepat untuk melakukan sesuatu; dan “*Logos*” yang artinya ilmu atau pengetahuan. Jadi, metodologi artinya cara melakukan sesuatu dengan menggunakan pikiran secara saksama untuk mencapai suatu tujuan. Sedangkan “Penelitian” adalah suatu kegiatan untuk mencari, mencatat, merumuskan dan menganalisis sampai menyusun laporannya.<sup>102</sup> Adapun dalam penelitian ini jenis metode yang digunakan ialah kuantitatif.

Penelitian kuantitatif merupakan metode penelitian yang selalu berkiblat pada pengalaman dan ilmu yang pasti atau biasa disebut positivisme. Metode ini dapat dilakukan untuk meneliti sampel atau populasi tertentu. Adapun teknik pengambilan sampelnya secara acak dan dalam mengumpulkan data, instrumen penelitian yang digunakan adalah analisis data yang sifatnya statistik atau kuantitatif. Metode ini digunakan agar dapat melakukan pengujian dengan hipotesis yang telah ditentukan oleh peneliti.<sup>103</sup>

##### 2. Lokasi Penelitian

Lokasi penelitian merupakan tempat pengambilan data dalam sebuah penelitian atau tempat dilakukannya penelitian. Adapun lokasi dari penelitian ini bertempat di Pondok Pesantren Nahdlatul Ulum. Lokasi tepatnya yaitu berada di Jalan Samudera, No. 37, Kelurahan Soreang, Kecamatan Lau, Kabupaten Maros, Provinsi Sulawesi Selatan, Indonesia.<sup>104</sup>

---

<sup>102</sup> Zakiah Darajat. dkk, *Metodologi Pengajaran Agama Islam* (Jakarta: Bumi Aksara, 1996), h. 3.

<sup>103</sup> Sugiyono, *Metode Penelitian Pendidikan Pendekatan Kuantitatif, Kualitatif dan R&D* (Bandung: Alfabeta, 2015), h.13.

<sup>104</sup> Pondok Pesantren Nahdlatul Ulum, “Kontak Kami”, Situs Resmi Pondok Pesantren Nahdlatul Ulum. <https://nahdlatululum.ponpes.id/kontak/> (4 Juli 2022).

Penelitian ini dilakukan di Pondok Pesantren Nahdlatul Ulum yang beralamat di Jalan Samudera, No. 37, Kel. Soreang, Kec. Lau Kab. Maros, Sulawesi Selatan.

### **B. Pendekatan Penelitian**

Penelitian ini menggunakan pendekatan penelitian Asosiatif (Hubungan), dikarenakan bertujuan untuk mengetahui hubungan antara persepsi dan religiusitas terhadap minat menabung. Menurut Sugiyono penelitian asosiatif merupakan penelitian yang bertujuan untuk mengetahui hubungan dua variabel atau lebih. Dalam penelitian ini maka akan dapat dibangun suatu teori yang dapat berfungsi untuk menjelaskan, meramalkan dan mengontrol suatu gejala.<sup>105</sup>

### **C. Populasi dan Sampel**

#### 1. Populasi

Populasi merupakan wilayah generalisasi yang terdiri atas objek atau subjek yang mempunyai kualitas dan karakteristik tertentu yang ditetapkan oleh peneliti untuk dipelajari kemudian ditarik kesimpulannya dari seluruh objek peneliti.<sup>106</sup> Dalam penelitian ini yang menjadi populasi adalah santri Madrasah Aliyah (MA) Pondok Pesantren Nahdlatul Ulum Kab. Maros.

**Tabel 5 Santri MA Pondok Pesantren Nahdlatul Ulum**

Jumlah Santri							Total
Kelas							
X-A	X-B	X-C	XI-A	XI-B	XII-A	XII-B	
19	19	21	18	11	26	20	134

Sumber: Data Tata Usaha MA Nahdlatul Ulum, November 2021

Berdasarkan tabel diatas dapat kita lihat jumlah santri dan santriwati Madrasah Aliyah (MA) Pondok Pesantren Nahdlatul Ulum kelas X (1 MA) sebesar 59, XI (2 MA) sebesar 29 dan XII (3 MA) sebesar 46. Maka jumlah keseluruhan santri dan santriwati sebesar 134.

<sup>105</sup> Sugiyono, *Metodelogi Penelitian Kuantitatif, Kualitatif Dan R&D* (Bandung: Alfabeta, 2016), h. 21.

<sup>106</sup> Sugiyono, *Metodelogi Penelitian Kuantitatif, Kualitatif Dan R&D*, h. 135.



## 2. Sampel

Sampel merupakan bagian dari karakteristik dan jumlah yang dimiliki oleh populasi tertentu.<sup>107</sup> Adapun jumlah populasi dalam penelitian ini sebanyak 134 dan sampel yang ditetapkan sebesar 100 responden. Penentuan jumlah sampel tersebut menggunakan rumus slovin sebagai berikut :<sup>108</sup>

$$n = \frac{N}{1 + Ne^2}$$

Dimana:

n = Jumlah sampel

N = Populasi

e = Margin *error*

$$n = \frac{134}{1 + 134 (0,05)^2} = 100,37 \text{ Dibulatkan menjadi } 100$$

Teknik pengambilan sampel yang digunakan adalah probability sampling dengan teknik cluster sampling.<sup>109</sup> Adapun kuota setiap kelas yang ditetapkan dalam peneliti ini sebagai berikut:

**Tabel 6 Kuota Setiap Kelas**

Kelas			Total
X	XI	XII	
44%	22%	34%	100%

Berdasarkan tabel diatas kuota kelas X (1 MA) sebesar 44% (59:134x100), kelas XI (2 MA) sebesar 22% (29:134x100) dan kelas XII (3 MA) sebesar 34% (46:134x100). Maka jumlah keseluruhan kuota yang ditetapkan dalam peneliti ini sebesar 100%. Menurut Bailey untuk penelitian yang menggunakan analisis data statistik, ukuran sampel paling minimum adalah 30.<sup>110</sup>

<sup>107</sup> Sugiyono, *Metode Penelitian Pendidika Pendekatan Kuantitatif, Kualitatif dan R&D*, (Cet.13 Bandung: Alfabeta, 2011), h.81.

<sup>108</sup> Aloysius Rangga Aditya Nalendra dkk, *Statistika Seri Dasar dengan SPSS* (Bandung:Media Sains Indonesia,2021), h. 28.

<sup>109</sup> Sugiyono, *Metodelogi Penelitian Kuantitatif, Kualitatif dan R&D*. Bandung: Alfabeta, 2012.

<sup>110</sup> Mahmud, *Metode Penelitian Pendidikan* (Bandung: Pustaka Setia, 2011), h. 159.

#### ***D. Metode Pengumpulan Data***

Metode pengumpulan data yang digunakan dalam penelitian ini yaitu:

1. Observasi

Observasi yaitu teknik yang menuntut adanya pengamatan dari peneliti baik secara langsung ataupun tidak langsung terhadap objek penelitiannya.<sup>111</sup>

2. Kuesioner (Angket)

Kuesioner ialah salah satu cara dalam mengumpulkan data, dalam bentuk pernyataan diatas kertas atau perangkat lain kemudian diberikan kepada responden untuk dijawab.<sup>112</sup> Adapun dalam penelitian ini kuesioner diperuntukkan agar dapat mengetahui pengaruh persepsi dan religiusitas terhadap minat menabung di perbankan syariah.

#### ***E. Instrumen Penelitian***

Instrumen penelitian adalah tes yang bersifat mengukur, karena berisi tentang pertanyaan dan pernyataan yang alternatif jawabannya memiliki standard jawaban tertentu, benar salah maupun skala jawaban. Instrumen yang berisi jawaban skala, berupa pertanyaan atau pernyataan yang jawabannya berbentuk skala deskriptif ataupun skala garis.<sup>113</sup>

Penggunaan instrumen pada penelitian ini diharapkan dapat menghasilkan data yang akurat yaitu dengan menggunakan skala likert. Menurut Sugiyono Skala Likert digunakan untuk mengukur suatu sikap, pendapat dan persepsi individu atau kelompok orang tentang suatu fenomena sosial.<sup>114</sup> Dalam penelitian ini, peneliti menggunakan jenis instrumen angket atau kuesioner dengan pemberian skor sebagai berikut:

---

<sup>111</sup> Husein Umar, *Metode Penelitian untuk Skripsi dan Tesis Bisnis* (Jakarta: Rajawali Pres, 2009), h. 51.

<sup>112</sup> Sugiyono, *Metode Penelitian Bisnis* (Bandung : Alfabeta, 2012 ), h 199.

<sup>113</sup> Nana Syaodih Sukmadinata, *Metode Penelitian Pendidikan* (Bandung: PT. Remaja, 2010), h. 230.

<sup>114</sup> Sugiyono, *Metode Penelitian Pendidikan Pendekatan Kuantitatif, Kualitatif dan R&D* (Bandung: Alfabeta, 2015), h.134.

**Tabel 7 Pedoman Pemberian Skor Angket**

Kategori	Skor
Sangat Tidak Setuju (ST)	1
Tidak Setuju (TS)	2
Cukup Setuju (CS)	3
Setuju (S)	4
Sangat Setuju (SS)	5

**Tabel 8 Indikator dan Pernyataan**

Variabel	Indikator	Pernyataan
Persepsi ( $X_1$ ) <sup>115</sup>	1. Stimulus dan Rangsang Terjadinya persepsi diawali ketika seseorang dihadapkan pada suatu stimulus atau rangsangan yang hadir dari lingkungannya.	1. Saya telah melihat dan menyadari keberadaan bank Syariah
	2. Registrasi Proses registrasi, suatu gejala yang nampak adalah mekanisme fisik yang berupa penginderaan dan saraf seseorang berpengaruh melalui alat indera yang dimilikinya.	2. Saya telah mengetahui terkait bank Syariah
	3. Interpretasi Interpretasi ialah proses memberikan makna kepada stimulus yang diterimanya	3. Bank Syariah adalah lembaga keuangan yang dalam operasi dan produknya selalu berpatokan pada prinsip-prinsip syariah
	4. Umpan Balik Umpan balik ialah hal yang akan dilakukan setelah memahami dan mengerti dengan stimulus yang diterimanya.	4. Saya akan membuka tabungan di bank Syariah 5. Saya akan mengajak kerabat atau teman saya untuk menabung di bank Syariah
Religiøsitas ( $X_2$ ) <sup>116</sup>	1. Keyakinan Keyakinan merujuk pada tingkat kepercayaan seseorang terhadap kebenaran ajaran-ajaran agamanya.	1. Saya meyakini bahwa Allah SWT telah mengharamkan segala bentuk transaksi yang mengandung unsur maghrib yakni maysir (mengandung unsur judi), gharar (ketidakpastian), haram (pelarangan), riba (transaksi berdasarkan sistem bunga).

<sup>115</sup> Miftah Thoha, *Perilaku Organisasi Konsep Dasar Dan Aplikasi* (Jakarta: Rajawali, 2003), h. 145.

<sup>116</sup> Djamaludin Ancok dan Fuad Nashori Suroso, *Psikologi Islam: Solusi Islam Atas Problem-Problem Psikologi* (Yogyakarta: Pustaka Pelajar, 1995), h. 76.

	<p>2. Praktik Agama Praktik agama atau peribadatan merujuk pada tingkat ketaatan seseorang dalam menjalankan kegiatan-kegiatan spiritual yang telah ditentukan oleh agamanya.</p>	<p>2. Saya tidak pernah melakukan transaksi yang mengandung unsur maghrib</p>
	<p>3. Pengalaman Pengalaman merujuk pada hal yang dirasakan seseorang yang menimbulkan persepsi ataupun sensasi dalam memeluk agamanya.</p>	<p>3. Saya meyakini bahwa dalam melakukan transaksi bukan semata-mata hanya untuk kebutuhan dan keinginan saja tapi juga mengharap ridho Allah SWT 4. Saya merasa lebih tenang dan damai ketika tidak melakukan transaksi yang dilarang oleh Allah SWT</p>
	<p>4. Pengetahuan Pengetahuan merujuk pada pemahaman seseorang terhadap ajaran-ajaran agamanya, terutama ajaran pokok agamanya.</p>	<p>5. Saya mengetahui bahwa terdapat ayat dalam Al-Quran yang melarang tentang maghrib 6. Saya mengetahui cara bertransaksi yang sesuai dengan prinsip syariah</p>
	<p>5. Pengamalan Pengamalan merujuk pada seberapa jauh seseorang dipengaruhi oleh ajaran-ajaran agamanya.</p>	<p>7. Saya selalu mematuhi prinsip-prinsip syariah dalam melakukan transaksi 8. Saya memiliki komitmen untuk selalu mematuhi prinsip-prinsip syariah dalam melakukan transaksi</p>
Minat (Y) <sup>117</sup>	<p>1. Faktor <i>marketing mix</i> <i>Marketing mix</i> ialah suatu bauran pemasaran yang digunakan untuk meraih tujuan bisnis yang dilakukan oleh sebuah perusahaan.</p>	<p>1. Saya berminat untuk menabung di bank Syariah karena produk tabungan di bank syariah sesuai dengan kebutuhan saya 2. Setoran awal untuk membuka tabungan di bank Syariah cukup terjangkau 3. Saya dapat dengan mudah mengakses dan menemui bank Syariah di tempat saya 4. Pihak Bank Syariah telah melakukan promosi mengenai produk tabungan dengan baik</p>
	<p>2. Faktor budaya Budaya seseorang dapat menjadi faktor yang membangkitkan minat untuk melakukan aktivitas tertentu.</p>	<p>5. Saya berminat untuk menabung di bank Syariah karena telah menjadi budaya di tempat saya</p>

<sup>117</sup> Ali Hasan, *Marketing Dan Kasus-Kasu Pilihan* (Jakarta: CAPS, 2013) h. 35.

	3. Faktor Sosial Kondisi sosial seseorang dapat menjadi faktor yang membangkitkan minat untuk melakukan aktivitas tertentu.	6. Saya berminat untuk menabung di bank Syariah karena orang-orang sekitar saya juga menabung di bank Syariah
	4. Faktor Pribadi Pribadi ialah faktor dorongan dari dalam diri sendiri yang menimbulkan minat untuk melakukan aktivitas tertentu.	7. Saya berminat untuk menabung di bank Syariah karena keinginan diri sendiri

## F. Validitas dan Reliabilitas Instrumen

### 1. Uji Validasi

Validitas menurut Sugiyono ialah menunjukkan derajat ketepatan antara data yang sesungguhnya terjadi pada objek dengan data yang dikumpulkan oleh peneliti untuk mencari validitas sebuah item, kita mengkorelasikan skor item dengan total item-item tersebut. Jika koefisien antara item dengan total item sama atau diatas 0,3 maka item tersebut dinyatakan valid, tetapi jika nilai korelasi dibawah 0,3 maka item tersebut dinyatakan tidak valid.<sup>118</sup>

Pengambilan keputusan dalam setiap indikator dikatakan valid apabila nilai  $r$  hitung lebih besar atau sama dengan  $r$  tabel atau  $r$  hitung yang berada dibawah 0,005. Untuk menentukan nilai  $r$ , maka diperlukan bantuan program SPSS yang dinyatakan dengan nilai *corrected item total correlation*. Selain menggunakan program SPSS dapat juga digunakan rumus korelasi *product moment*.<sup>119</sup>

$$r = \frac{N(\sum XY) - (\sum X \sum Y)}{\sqrt{(N \sum X^2 - (\sum X)^2)(N \sum Y^2 - (\sum Y)^2)}}$$

Keterangan:

R = koefisien korelasi

X = skor pertanyaan

n = jumlah observasi atau responden

Y = skor total

<sup>118</sup> Sugiyono, *Metodologi Penelitian Kuantitatif, Kualitatif Dan R&D* (Bandung: Alfabeta, 2016), h. 177.

<sup>119</sup> Husein Umar, *Metode Penelitian untuk Skripsi dan Tesis* (Jakarta: Rajawali, 2013), h. 275.

## 2. Uji Reliabilitas

Uji reliabilitas adalah pengujian yang dapat menunjukkan sejauh mana alat ukur dapat dipercaya atau dapat diandalkan. Alat ukur yang akan digunakan adalah *cronbach alpha* melalui program komputer *Excel Statistical Analysis & SPSS*. Reliabilitas suatu konstruk variabel dikatakan baik jika memiliki nilai *cronbach alpha*  $> 0,60$ .<sup>120</sup> Adapun rumus *cronbach alpha* yaitu:

$$r_{11} = \left( \frac{k}{k-1} \right) \left( 1 - \frac{\sum ab^2}{at^2} \right)$$

Keterangan:

$r_{11}$	= reliabilitas	$ab^2$	= jumlah varian
$k$	= banyaknya jumlah pertanyaan	$at^2$	= varian total

### G. Teknik Pengolahan dan Analisis Data

Agar dapat mendukung hasil penelitian, data penelitian yang diperoleh akan dianalisis dengan alat statistik melalui bantuan program SPSS. Pengujian yang akan dilakukan dalam penelitian ini yaitu:

#### 1. Uji Asumsi Klasik

Uji Asumsi Klasik dilakukan untuk memberikan kepastian bahwa persamaan regresi yang didapatkan memiliki ketepatan dalam estimasi, menunjukkan hubungan signifikan dan representatif, maka model tersebut harus memenuhi asumsi klasik regresi. Uji asumsi klasik yang dilakukan yaitu uji normalitas, uji multikolinieritas, uji autokorelasi, dan uji heteroskedastisitas.<sup>121</sup> Adapun uji autokorelasi tidak perlu dilakukan karena data penelitian merupakan bersumber dari data primer bukan data berbentuk *time series*.<sup>122</sup>

<sup>120</sup> Bhuono Agung Nugroho, *Strategi Jitu Memilih Metode Statistik Penelitian dengan SPSS* (Yogyakarta: Andi, 2005), h. 72.

<sup>121</sup> Imam Ghozali, *Aplikasi Analisis Multivariate dengan Program IBM SPSS 25* (Semarang: Badan Penerbit Universitas Diponegoro, 2018), h. 137.

<sup>122</sup> Fifi Afyanti Triuspitorini, "Pengaruh Religiusitas Terhadap Minat Mahasiswa Politeknik Negeri Bandung untuk Menabung di Bank Syariah", h. 64.

a. Uji Normalitas

Uji normalitas yaitu dimana akan di uji data variabel bebas (X) dan data variabel terikat (Y) pada persamaan regresi yang dihasilkan. Berdistribusi normal atau tidak normal. Persamaan regresi dikatakan baik jika mempunyai data variabel terikat berdistribusi mendekati normal atau normal sama sekali.<sup>123</sup> Berdistribusi normal atau tidaknya sebuah data dapat dibuktikan dengan uji normalitas Kolmogorov-Smirnov, yaitu:

- 1) Bila signifikan  $> 0,05$  maka data berdistribusi normal
- 2) Bila signifikan  $< 0,05$  maka data tidak berdistribusi normal<sup>124</sup>

b. Uji Multikolinearitas

Menurut Ghozali uji multikolinieritas bertujuan untuk menguji apakah model regresi ditemukan adanya korelasi antar variabel bebas (independen). Untuk menguji multikolinieritas dengan cara melihat nilai *Variance Inflation Factor* (VIF) masing-masing variabel independen, jika nilai VIF  $< 10$ , maka dapat disimpulkan data bebas dari gejala multikolinieritas.<sup>125</sup>

c. Uji Heteroskedastisitas

Uji heteroskedastisitas adalah uji mengenai sama atau tidaknya variabel dari residual dari observasi yang satu dengan observasi yang lain. Jika residualnya mempunyai varian yang sama disebut terjadi Homoskedastisitas dan jika variannya tidak sama atau berbeda disebut terjadi heteroskedastisitas. Persamaan regresi yang baik jika tidak terjadi heteroskedastisitas.<sup>126</sup> Cara memprediksi terjadi atau tidaknya heteroskedastisitas dalam sebuah model dapat dilihat pada pola gambar *Scatterplot*, sebagai berikut:<sup>127</sup>

---

<sup>123</sup> Danang Sunyoto, *Metodologi Penelitian Akuntansi* (Bandung: Refika Aditama, 2016), h. 92.

<sup>124</sup> V. Wiratna Sujarweni, *SPSS untuk Penelitian*, (Yogyakarta: Pustaka Baru, 2015), h. 52.

<sup>125</sup> Imam Ghozali, *Aplikasi Analisis Multivariate Dengan Program SPSS* (Semarang: Badan Penerbit Universitas Diponegoro, 2011), h. 105.

<sup>126</sup> Danang Sunyoto, *Metodologi Penelitian Akuntansi*, h. 90.

<sup>127</sup> Imam Ghozali, *Aplikasi Analisis Multivariate Dengan Program IBM SPSS 19* (Semarang: Badan Penerbit Universitas Diponegoro, 2011), h. 139.

- 1) Bila terdapat pola tertentu, berupa titik-titik yang membentuk sebuah pola tertentu yang beraturan (bergelombang atau melebar kemudian menyempit), maka membuktikan bahwa residualnya mempunyai varian yang tidak sama atau terjadi heteroskedastisitas
- 2) Bila tidak terdapat pola yang jelas, serta pada titik-titik tersebut dibawah dan diatas ialah angka nol pada sumbu Y, maka membuktikan bahwa residualnya mempunyai varian yang sama atau terjadi Homoskedastisitas

## 2. Uji Regresi Linier Berganda

Menurut Sugiyono analisis regresi linier berganda merupakan regresi yang memiliki satu variabel dependen dan dua atau lebih variabel independen. Adapun persamaan regresi berganda dapat dirumuskan sebagai berikut:<sup>128</sup>

$$Y = a + b_1X_1 + b_2X_2 + e$$

Keterangan:

Y	= Minat menabung	$b_2$	= Koefisien regresi dari X2
a	= Konstanta	$X_1$	= Persepsi
$b_1$	= Koefisien regresi dari X1	$X_2$	= Religiusitas
e	= Kesalahan berdistribusi normal dengan rata-rata 0, tujuan perhitungan e diasumsikan nol		

## 3. Uji Hipotesis

### a. Uji Parsial (Uji t)

Uji statistik t pada dasarnya menunjukkan seberapa jauh pengaruh satu variabel penjelas atau independen secara individual dalam menerangkan variasi variabel dependen.<sup>129</sup> Cara melakukan uji t adalah sebagai berikut :

<sup>128</sup> Sugiyono, *Metodelogi Penelitian Kuantitatif, Kualitatif Dan R&D*, h. 192.



- 1) Apabila angka probabilitas signifikansi  $< 0,05$ , maka  $H_0$  diterima dan  $H_a$  ditolak.
- 2) Apabila angka probabilitas signifikansi  $> 0,05$ , maka  $H_0$  ditolak dan  $H_a$  diterima.

b. Uji Simultan (Uji F)

Menurut Ghozali, uji statistik F pada dasarnya menunjukkan apakah semua variabel independen atau bebas yang dimasukkan dalam model mempunyai pengaruh secara bersama-sama terhadap variabel dependen atau terikat.<sup>130</sup> Dalam penelitian ini, hipotesis yang digunakan adalah :

$H_0$  : Persepsi dan religiusitas secara bersama-sama tidak berpengaruh positif dan signifikan .

$H_a$  : Persepsi dan religiusitas secara bersama-sama berpengaruh positif dan signifikan.

---

<sup>129</sup> Imam Ghozali, *Aplikasi Analisis Multivariate dengan Program IBM SPSS 25*, h. 98

<sup>130</sup> Imam Ghozali, *Aplikasi Analisis Multivariate dengan Program IBM SPSS 25*, h. 98.

## BAB IV

### HASIL PENELITIAN DAN PEMBAHASAN

#### *A. Deskripsi Lokasi Penelitian*

##### 1. Letak Geografis

Pondok Pesantren Nahdlatul Ulum adalah sekolah berasrama atau mondok yang berbasis agama dan terletak di Kabupaten Maros. Lokasi tepatnya yaitu berada di Jalan Samudera, No. 37, Kelurahan Soreang, Kecamatan Lau, Provinsi Sulawesi Selatan, Indonesia.<sup>131</sup>

##### 2. Sejarah Singkat Berdirinya Pondok Pesantren Nahdlatul Ulum

Berdirinya Pondok Pesantren Nahdlatul Ulum didasari atas hibah dari mantan Wakil Presiden H. M. Jusuf Kalla yang berupa lahan seluas 3,7 hektar yang diberikan kepada AG. H. M. Sanusi Baco. Dengan bantuan H. Zainal Basri Palaguna (Gubernur SulSel 1993-2003), sejumlah Ulama, tokoh dan Cendekiawan Muslim di Sulawesi Selatan akhirnya pesantren ini terbangun.

Tahun 2002 Pondok Pesantren Nahdlatul Ulum yang diselenggarakan oleh Yayasan Al-Asy'ariah Nahdiah Makassar akhirnya resmi menerima santri baru dan melaksanakan kegiatan belajar mengajar. Dengan jangka waktu 16 tahun Pondok Pesantren Nahdlatul Ulum mampu menambahkan aset wakaf dari tanah seluas 3,7 hektar menjadi 4,5 hektar.<sup>132</sup>

---

<sup>131</sup> Pondok Pesantren Nahdlatul Ulum, "Kontak Kami", Situs Resmi Pondok Pesantren Nahdlatul Ulum. <https://nahdlatululum.ponpes.id/kontak/> (4 Juli 2022).

<sup>132</sup> Budi, "Pesantren Nahdlatul Ulum Soreang, Maros", *Laduni.Id.*, 19 November 2019. <https://www.laduni.id/post/read/66245/pesantren-nahdlatul-ulum-soreang-maros> (4 Juli 2022).

### 3. Visi dan Misi Pondok Pesantren Nahdlatul Ulum

#### a. Visi

- 1) Menciptakan pribadi muslim yang mampu memahami ajaran Islam dengan benar, menguasai IPTEK dan mempraktekkannya untuk syiar dan *ruhul* Islam.
- 2) Menciptakan manusia bertaqwa kepada Allah SWT, berbudi luhur, berilmu dan mampu mengamalkan ajaran Islam sejalan dengan perkembangan IPTEK.

#### b. Misi

- 1) Mengembangkan potensi zikir dan keunggulan potensi zikir.
- 2) Mengupayakan terciptanya santri dan santriwati yang mampu mempersiapkan dirinya menjadi ulama profesional yang intelektual dan intelektual profesional yang ulama.
- 3) Serta menyiapkan insan muslim yang mampu mengembangkan keunggulan potensi daerah untuk kesejahteraan masyarakat.<sup>133</sup>

---

<sup>133</sup> Pondok Pesantren Nahdlatul Ulum, “Visi Misi”, Situs Resmi Pondok Pesantren Nahdlatul Ulum. <https://nahdlatululum.ponpes.id/visi-misi/> (4 Juli 2022).

4. Struktur Organisasi

Gambar 3 Struktur Organisasi Pondok Pesantren Nahdlatul Ulum

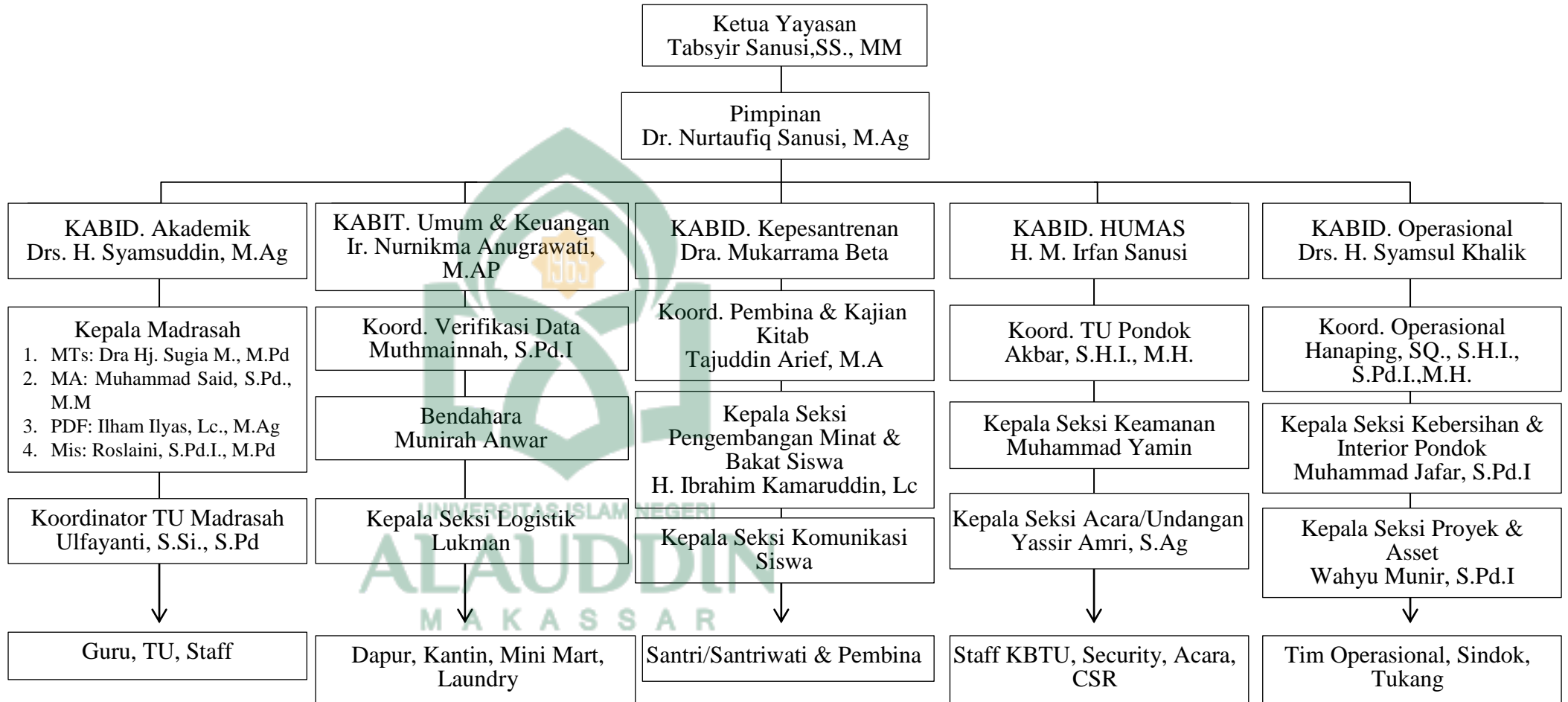

## B. Hasil Penelitian

### 1. Karakteristik Responden

#### a. Karakteristik Responden Berdasarkan Kelas

**Tabel 9 Responden Berdasarkan Kelas**

Kelas	Frekuensi	Persentase
X	44	44%
XI	22	22%
XII	34	34%
Total	100	100%

Sumber: Hasil Olah Data SPSS 2022

Berdasarkan tabel di atas responden terdiri dari 3 kelas yaitu kelas X (1 MA) sebanyak 44% , kelas XI (2 MA) sebanyak 22% dan kelas XII (3 MA) sebanyak 34%. Semakin tinggi pendidikan seseorang maka pengetahuan dan pengalamannya juga berbeda-beda hal ini tentunya akan sangat berpengaruh dalam perilaku, cara berpikir dan pengambilan keputusannya.

#### b. Karakteristik Responden Berdasarkan Jenis Kelamin

**Tabel 10 Responden Berdasarkan Jenis Kelamin**

Jenis Kelamin	Frekuensi	Persentase
Laki-laki	55	55%
Perempuan	45	45%
Total	100	100%

Sumber: Hasil Olah Data SPSS 2022

Berdasarkan tabel diatas dapat diketahui bahwa jumlah responden yang berjenis kelamin laki-laki berjumlah 55% dan perempuan 45% yang menjadi responden di Pondok Pesantren Nahdlatul Ulum.

### 2. Uji Validitas dan Reliabilitas

#### a. Uji Validitas

Uji validitas dilakukan agar dapat mengukur valid atau tidaknya suatu kuesioner. Adapun uji ini dilakukan dengan cara membandingkan  $r_{hitung}$  (*Pearson Correlation*) dengan  $r_{tabel}$ . Pernyataan atau instrumen dalam kuesioner baru akan

dikatakan valid jika  $r_{hitung} > r_{tabel}$  adapun hasil uji validitas kuesioner penelitian ini sebagai berikut:

1) Persepsi ( $X_1$ )

**Tabel 11 Hasil Uji Validitas Variabel X1**

Variabel Persepsi	$r_{hitung}$	$r_{tabel}$	Keterangan
P1	0,843	0,263	Valid
P2	0,754		Valid
P3	0,707		Valid
P4	0,751		Valid
P5	0,772		Valid

Sumber: Hasil Olah Data SPSS 2022

Berdasarkan tabel diatas dapat kita simpulkan bahwa setiap pernyataan dalam kuesioner variabel Persepsi ( $X_1$ ), nilai yang didapatkan dinyatakan valid. Hal ini dapat diketahui dengan membandingkan setiap nilai  $r_{hitung}$  (*pearson correlation*) dengan  $r_{tabel}$ , dan hasilnya menunjukkan bahwa  $r_{hitung}$  lebih besar dari  $r_{tabel}$  sehingga hasilnya adalah valid.

2) Religiusitas ( $X_2$ )

**Tabel 12 Hasil Uji Validitas Variabel X2**

Variabel Religiusitas	$r_{hitung}$	$r_{tabel}$	Keterangan
P1	0,504	0,263	Valid
P2	0,631		Valid
P3	0,639		Valid
P4	0,575		Valid
P5	0,568		Valid
P6	0,641		Valid
P7	0,627		Valid
P8	0,671		Valid

Sumber: Hasil Olah Data SPSS 2022

Berdasarkan tabel di atas dapat disimpulkan bahwa secara keseluruhan pernyataan atau instrumen pada variabel religiusitas menunjukkan bahwa nilai yang didapatkan pada pernyataan nomor 1 hingga nomor 9 adalah valid. Hal ini dapat diketahui dengan membandingkan setiap nilai  $r_{hitung}$  (*pearson correlation*)

dengan  $r_{\text{tabel}}$ , dan hasilnya menunjukkan bahwa  $r_{\text{hitung}}$  lebih besar dari  $r_{\text{tabel}}$  sehingga hasilnya dapat dikatakan valid.

### 3) Religiusitas (Y)

**Tabel 13 Hasil Uji Validitas Variabel Y**

Variabel Minat	$r_{\text{hitung}}$	$r_{\text{tabel}}$	Keterangan
P1	0,731	0,263	Valid
P2	0,709		Valid
P3	0,799		Valid
P4	0,622		Valid
P5	0,822		Valid
P6	0,820		Valid
P7	0,808		Valid

Sumber: Hasil Olah Data SPSS 2022

Berdasarkan tabel di atas dapat disimpulkan bahwa variabel minat (Y) mendapatkan hasil yang sama dengan  $X_1$  dan  $X_2$  yaitu valid, dibuktikan dengan koefisien korelasi  $r_{\text{hitung}}$  yang lebih besar dari  $r_{\text{tabel}}$ .

#### b. Uji Reliabilitas

Pengukuran reliabilitas dalam penelitian ini dilakukan dengan cara pengukuran sekali saja kemudian hasilnya dibandingkan dengan pertanyaan lain untuk mengukur korelasi antar jawaban pertanyaan. Variabel dikatakan reliabel jika memberikan nilai *Cronbach Alpha* > 0,60. Pengujian reliabilitas instrumen dalam penelitian ini juga akan dilakukan dengan menggunakan komputer dengan program SPSS.<sup>134</sup>

#### 1) Persepsi ( $X_1$ )

**Tabel 14 Hasil Uji Reliabilitas Variabel X1**

Variabel Persepsi	<i>Cronbach Alpha</i>	Minimal <i>Cronbach Alpha</i>	Keterangan
P1	0,757	0,60	Reliabel
P2	0,763		Reliabel
P3	0,771		Reliabel
P4	0,760		Reliabel
P5	0,760		Reliabel

<sup>134</sup> Imam Ghozali, *Aplikasi Analisis Multivariate dengan Program IBM SPSS 25*, h. 45

Sumber: Hasil Olah Data SPSS 2022

2) Religiusitas ( $X_2$ )

**Tabel 15 Hasil Uji Reliabilitas Variabel  $X_2$**

Variabel Religiusitas	<i>Cronbach Alpha</i>	Minimal <i>Cronbach Alpha</i>	Keterangan
P1	0,735	0,60	Reliabel
P2	0,723		Reliabel
P3	0,723		Reliabel
P4	0,728		Reliabel
P5	0,726		Reliabel
P6	0,720		Reliabel
P7	0,723		Reliabel
P8	0,715		Reliabel

Sumber: Hasil Olah Data SPSS 2022

3) Minat (Y)

**Tabel 16 Hasil Uji Reliabilitas Variabel Y**

Variabel Religiusitas	<i>Cronbach Alpha</i>	Minimal <i>Cronbach Alpha</i>	Keterangan
P1	0,763	0,60	Reliabel
P2	0,769		Reliabel
P3	0,755		Reliabel
P4	0,772		Reliabel
P5	0,750		Reliabel
P6	0,746		Reliabel
P7	0,752		Reliabel

Sumber: Hasil Olah Data SPSS 2022

Berdasarkan tabel diatas menunjukkan bahwa nilai *Cronbach's Alpha* pada variabel pertanyaan  $> 0,60$ . Sehingga dapat disimpulkan bahwa indikator atau pernyataan di dalam kuesioner yang digunakan untuk variabel persepsi, religiusitas dan minat santri Pondok Pesantren Nahdlatul Ulum dinyatakan handal atau dapat dipercaya.

3. Uji Asumsi Klasik

a. Uji Normalitas

Uji Normalitas bertujuan untuk mengetahui residual data atau regresi dependent variable normal atau tidak normal. Hal tersebut dapat dibuktikan melihat grafik normal P.P *Plot of Regression Standardized Residual*.



**Gambar 4 Hasil Uji Normalitas**

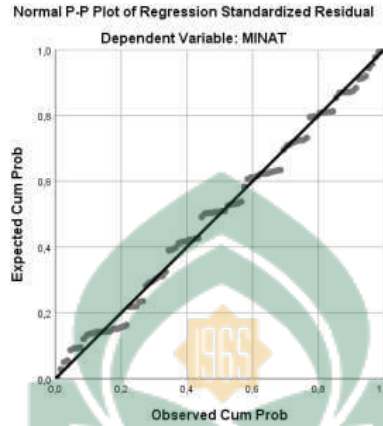

Sumber: Hasil Olah Data SPSS 2022

Berdasarkan gambar diatas dapat kita simpulkan bahwa data tersebut memenuhi syarat normalitas. Dapat dilihat dari semua titik-titik yang berhimpit membentuk garis lurus diagonal. Maka data diatas memenuhi asumsi normalitas. Selain dengan grafik uji normalitas juga dapat dibuktikan melalui uji analisis *One Sample Kolmogorov-Smirnov*. Dapat dilihat pada tabel di bawah ini.

**Tabel 17 Hasil Uji Normalitas  
One-Sample Kolmogorov-Smirnov Test**

		Unstandardized Residual
N		100
Normal Parameters <sup>a,b</sup>	Mean	,0000000
	Std. Deviation	3,60599343
Most Extreme Differences	Absolute	,060
	Positive	,060
	Negative	-,052
Test Statistic		,060
Asymp. Sig. (2-tailed)		,200 <sup>c,d</sup>

Sumber: Hasil Olah Data SPSS 2022

Berdasarkan tabel diatas hasil uji normalitas dengan menggunakan *One Sample Kolmogorov-Smirnov* dapat dilihat Asymp.Sig.(2-tailed) 0,200 yang berarti signifikan  $> 0,05$ . Maka ditarik kesimpulan bahwa data yang tersebar atau terdistribusi secara normal.

b. Uji Multikolinieritas

Uji ini dilakukan agar dapat mengetahui apakah variabel persepsi (X1) dan religiusitas (X2) terhadap variabel minat menabung (Y) terdapat korelasi atau tidak dalam model regresi. Agar dapat mengetahui multikolinieritas dari variabel tersebut maka dilakukan metode VIF dan *tolerance*. Kedua metode ini dapat kita lihat pada tabel *coefficients*. Adapun standar dalam uji ini yaitu *tolerance* harus lebih besar dari 0,1 sedangkan untuk VIF harus lebih kecil dari 10. Berikut hasil dari uji multikolinieritas dari penelitian ini:

**Tabel 18 Hasil Uji Multikolinieritas  
Coefficients<sup>a</sup>**

Model		Unstandardized Coefficients		Standardized Coefficients		Collinearity Statistics		
		B	Std. Error	Beta	T	Sig.	Tolerance	VIF
1	(Constant)	5,298	1,420		3,730	,000		
	PERSEPSI	1,017	,137	,676	7,431	,000	,652	1,533
	RELIGIUSITAS	,030	,116	,024	,261	,794	,652	1,533

a. Dependent Variable: MINAT

Sumber: Hasil Olah Data SPSS 2022

Berdasarkan tabel di atas menunjukkan bahwa variabel persepsi mempunyai *Tolerance* sebesar  $0,652 > 0,1$  dan VIF  $1,533 < 10$ , di sisi lain pada variabel religiusitas juga mendapatkan jumlah yang sama yaitu *Tolerance* sebesar  $0,652 > 0,1$  dan VIF  $1,533 < 10$ . Maka dari hasil *Tolerance* dan VIF dari masing-masing variabel di atas, dapat disimpulkan bahwa semua variabel independen tersebut tidak ada multikolinieritas terhadap variabel independen karena kedua variable diatas terpenuhi.

c. Uji Heteroskedastisitas

Uji Heteroskedastisitas bertujuan untuk menguji antara satu pengamatan ke pengamatan lainnya berbedakah atau tidak. Jika suatu pengamatan tetap atau varians maka disebut homoskedastisitas dan jika berbeda disebut heteroskedastisitas. Cara mendeteksi masalah pada heteroskedastisitas dengan melihat grafik Scatterplot, seperti pada gambar dibawah ini.

**Gambar 5 Hasil Uji Heterokedastisitas**

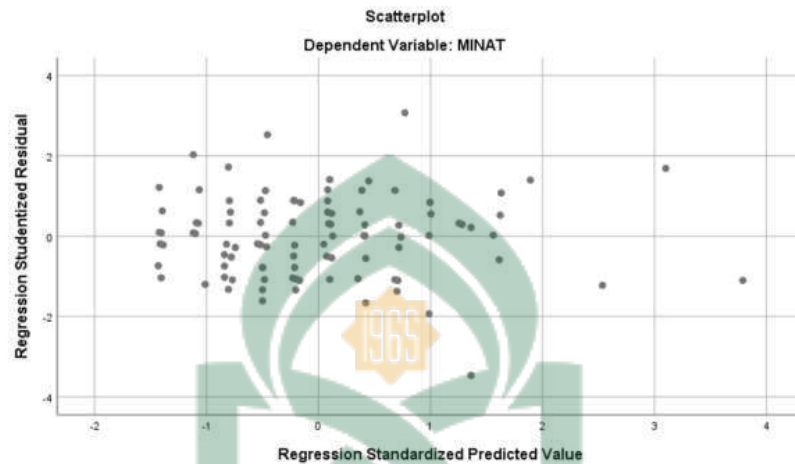

Sumber: Hasil Olah Data SPSS 2022

Berdasarkan gambar di atas dapat kita simpulkan bahwa semua titiknya menyebar dan tidak ada yang menyatu pada satu tempat. Maka pada pengamatan ini tidak terjadi heteroskedastisitas. Selain dengan menggunakan grafik *Scatterplot* pengamatan ini dapat dilihat dengan menggunakan tabel *coefficients*. Dikatakan tidak terjadi heteroskedastisitas apabila sig > 0,05 atau data tersebut terjadi homoskedastisitas.

**Tabel 19 Hasil Uji Heteroskedastisitas**

		<b>Coefficients<sup>a</sup></b>				
Model		Unstandardized Coefficients		Standardized Coefficients	t	Sig.
		B	Std. Error	Beta		
1	(Constant)	,059	,150		,397	,692
	PERSEPSI	-,078	,054	-,171	-1,442	,153
	RELIGIUSITAS	,116	,067	,207	1,741	,085

a. Dependent Variable: ABS\_RES

Sumber: Hasil Olah Data SPSS 2022

Berdasarkan tabel di atas dapat dilihat bahwa nilai Sig pada variabel Persepsi 0,153 > 0,05 dan pada variabel Religiusitas 0,085 > 0,05. Maka dapat disimpulkan pada pengamatan ini tidak terjadi heteroskedastisitas.

#### 4. Uji Regresi Linear Berganda

**Tabel 20 Hasil Uji Regresi Linear Berganda  
Coefficients<sup>a</sup>**

Model		Unstandardized Coefficients		Standardized Coefficients	T	Sig.	Collinearity Statistics	
		B	Std. Error	Beta			Tolerance	VIF
1	(Constant)	5,298	1,420		3,730	,000		
	PERSEPSI	1,017	,137	,676	7,431	,000	,652	1,533
	RELIGIUSITAS	,030	,116	,024	,261	,794	,652	1,533

a. Dependent Variable: MINAT

Sumber: Hasil Olah Data SPSS 2022

Berdasarkan tabel di atas dapat kita lihat hasil dari variabel persepsi dan variabel religiusitas terhadap minat menabung santri (Pondok Pesantren Nahdlatul Ulum), maka persamaan regresi linear berganda sebagai berikut:

$$Y = a + b_1 X_1 + b_2 X_2 + e$$

$$Y = 5,298 + 1,017 X_1 + 0,030 X_2 + e$$

Keterangan :

Y = Minat menabung

X<sub>1</sub> = Persepsi

X<sub>2</sub> = Religiusitas

e = Kesalahan berdistribusi normal dengan rata-rata 0, tujuan

Adapun interpretasi dari persamaan regresi linier berganda di atas adalah :

- a. *a* atau konstanta sebesar 5,298 artinya jika skor variabel persepsi dan religiusitas sama dengan nol atau tetap, maka skor keputusan menabung akan meningkat sebesar 5,298.
- b. Koefisien regresi variabel persepsi sebesar 1,017 artinya apabila skor persepsi meningkat satu satuan, maka skor minat menabung santri di bank Syariah akan meningkat sebesar 1,017.

- c. Koefisien regresi variabel religiusitas sebesar 0,030 artinya apabila skor religiusitas meningkat satu satuan, maka skor minat menabung santri di bank Syariah akan meningkat sebesar 0,030.

5. Uji Hipotesis

a. Uji Parsial (Uji t)

Uji hipotesis atau yang disebut uji t pada dasarnya digunakan untuk mengetahui pengaruh variabel independen persepsi dan religiusitas terhadap variabel dependen minat menabung santri di bank Syariah.

**Tabel 21 Hasil Uji Parsial X1  
Coefficients<sup>a</sup>**

Model		Unstandardized Coefficients B	Coefficients Std. Error	Standardized Coefficients Beta	t	Sig.
1	(Constant)	5,523	1,123		4,919	,000
	PERSEPSI	1,038	,110	,690	9,436	,000

a. Dependent Variable: MINAT

Sumber: Hasil Olah Data SPSS 2022

**Tabel 22 Hasil Uji Parsial X2  
Coefficients<sup>a</sup>**

Model		Unstandardized Coefficients B	Coefficients Std. Error	Standardized Coefficients Beta	t	Sig.
1	(Constant)	7,924	1,714		4,622	,000
	RELIGIUSITAS	,539	,117	,422	4,613	,000

a. Dependent Variable: MINAT

Sumber: Hasil Olah Data SPSS 2022

Apabila nilai probabilitas signifikansi yang dihasilkan *p-value* <5% atau 0,05, maka kesimpulan yang akan didapatkan secara parsial bahwa setiap variabel independen berpengaruh secara signifikan terhadap variabel dependen. Pada tabel 20 dan 21 menunjukkan bahwa secara parsial variabel independen atau X<sub>1</sub> dan X<sub>2</sub> pada penelitian ini berpengaruh secara signifikan terhadap variabel dependen atau Y dengan menggunakan dasar signifikansi X<sub>1</sub> sebesar 0,000 dan X<sub>2</sub> sebesar 0,000 dengan tingkat signifikan < 0,05.

b. Uji Simultan (Uji F)

Uji F digunakan untuk mengetahui apakah semua variabel independen yang dimasukkan dalam model regresi secara simultan berpengaruh signifikan terhadap variabel dependen atau tidak.

**Tabel 23 Hasil Uji Simultan ANOVA<sup>a</sup>**

Model		Sum of Squares	Df	Mean Square	F	Sig.
1	Regression	1171,434	2	585,717	44,134	,000 <sup>b</sup>
	Residual	1287,316	97	13,271		
	Total	2458,750	99			

a. Dependent Variable: MINAT

b. Predictors: (Constant), RELIGIUSITAS, PERSEPSI

Sumber: Hasil Olah Data SPSS 2022

Apabila nilai probabilitas signifikansi yang dihasilkan *p-value* <5% atau 0,05, maka kesimpulan yang akan didapatkan secara simultan bahwa setiap variabel independen berpengaruh secara signifikan terhadap variabel dependen. Pada tabel diatas menunjukkan bahwa secara parsial variabel independen atau  $X_1$  dan  $X_2$  pada penelitian ini berpengaruh secara signifikan terhadap variabel dependen atau Y dengan menggunakan dasar signifikansi sebesar 0,000 dengan tingkat signifikan < 0,05.

c. Uji Koefisien Determinasi ( $R^2$ )

**Tabel 24 Hasil Uji Koefisien Determinasi ( $R^2$ ) Model Summary<sup>b</sup>**

Model	R	R Square	Adjusted R Square	Std. Error of the Estimate
1	,690 <sup>a</sup>	,476	,466	3,643

a. Predictors: (Constant), RELIGIUSITAS, PERSEPSI

b. Dependent Variable: MINAT

Sumber: Hasil Olah Data SPSS 2022

Koefisien determinasi digunakan untuk menunjukkan seberapa besar kemampuan variabel independen menerangkan variasi variabel dependen. Dapat dilihat pada tabel di atas hasil pengujian diperoleh nilai sebesar 0.476 artinya

variasi perubahan variabel independen yaitu persepsi dan religiusitas dapat menjelaskan variasi perubahan variabel minat menabung santri di bank Syariah 47,6% sedangkan sisanya ( $100\% - 47,6\% = 52,4\%$ ) dijelaskan oleh variabel lain diluar model yang diestimasi.

### C. Pembahasan

Penelitian ini bertujuan untuk mengungkap pengaruh persepsi dan religiusitas terhadap minat menabung santri di bank Syariah. Adapun hasil pembahasan penelitian ini secara lebih rinci dijelaskan sebagai berikut :

**Tabel 25 Pembahasan Penelitian**

Variabel		P-Value	Sig	$t_{hitung}$	$t_{tabel}$	Keterangan
Independen	Dependen					
Persepsi ( $X_1$ )	Minat (Y)	0,05	0,000	9,436	0,263	Signifikan
Religiusitas ( $X_2$ )	Minat (Y)	0,05	0,000	4,613	0,263	Signifikan
Simultan ( $X_1$ dan $X_2$ )	Minat (Y)	0,05	0,000	44,134	0,263	Signifikan

Sumber: Hasil Olah Data SPSS 2022

1. Pengaruh variabel Persepsi terhadap minat menabung santri di bank Syariah

Hasil penelitian menunjukkan bahwa variabel persepsi santri dari hasil uji t dapat diketahui bahwa besarnya nilai variabel persepsi santri adalah 9,436 dengan tingkat signifikan sebesar 0,000. Dengan menggunakan batas signifikan 5%, berarti  $p\text{-value} < 5\%$  yaitu  $0,000 < 0,05$  dan diperoleh  $t_{tabel}$  sebesar 0,263. Ini berarti  $t_{hitung} > t_{tabel}$ , yaitu  $9,436 > 0,263$ . Maka variabel persepsi santri berpengaruh signifikan terhadap minat menabung di bank Syariah.

Hasil penelitian ini sejalan dengan penelitian yang dilakukan oleh Sulaiman, hasil signifikansi yang didapatkan yaitu  $0,013 < 0,05$  dan  $t_{hitung} > t_{tabel}$  yaitu  $2,533 > 1,989$  maka persepsi santri berpengaruh positif dan signifikan terhadap minat menabung di bank Syariah.<sup>135</sup> Hasil yang sama juga dapat kita

<sup>135</sup> Sulaiman Zain, "Pengaruh Persepsi Santri, Religiusitas dan Promosi Bank Syariah terhadap Minat Menabung Santri pada Produk Simpanan Pelajar (Studi Pada Santri Pondok

lihat dari penelitian yang dilakukan oleh Galang yang mendapatkan hasil persepsi santri berpengaruh positif dan signifikan terhadap minat menabung di bank Syariah.<sup>136</sup> Diperkuat pula dari hasil penelitian yang dilakukan oleh Hidayat yang mendapatkan hasil bahwa persepsi santri terhadap bank syariah tergolong baik, hal ini dapat dilihat dari skor setiap aspek-aspek persepsi mempunyai distribusi rata-rata 0 dan standar deviasi 1.<sup>137</sup>

Hasil penelitian diatas bertentangan dengan penelitian yang dilakukan oleh Jumriani yaitu, persepsi santri Pondok Pesantren Al-Urwatul Wutsqaa Benteng untuk menabung di bank syariah sangatlah kurang atau lemah bahkan santri lebih memilih untuk membuka tabungan di bank konvensional dikarenakan, bank konvensional lebih mudah ditemui di daerahnya.<sup>138</sup> Sejalan dengan penelitian tersebut Oktafiani mendapatkan hasil bahwa persepsi tidak berpengaruh positif dan signifikan terhadap minat menabung santri Pondok Pesantren Minhajut Tholabah di bank Syariah<sup>139</sup> dan Siti Fatimah juga mendapatkan hasil yang sama bahwa persepsi santri Pondok Pesantren Motivator Qur'an Ekselensia Indonesia tidak berpengaruh positif dan signifikan terhadap minat menabung santri di bank syariah.<sup>140</sup>

---

Pesantren Al-Mukhlisin)", *Skripsi* (Jakarta: Fak. Ekonomi dan Bisnis UIN Syarif Hidayatullah, 2020), h. 75.

<sup>136</sup> Galang Permadi, "Pengaruh Tingkat Religiusitas Dan Persepsi Terhadap Minat Menabung Di Bank Syariah (Studi Kasus Pada Santri Di Ponpes Al-Munawwir Krapyak Yogyakarta)", *Skripsi* (Jakarta: Fak. Ekonomi dan Bisnis UIN Syarif Hidayatullah, 2020), h. 66.

<sup>137</sup> Hidayat Darussalam, "Persepsi Santri Pondok Pesantren Darussalam terhadap Bank Syariah Indonesia", *SEMB-J* 2, no. 3 (2021): h. 139.

<sup>138</sup> Jumriani, "Motivasi Santri Pondok Pesantren Al-Urwatul Wutsqaa Benteng dalam Menabung di BNI Konvensional dan BNI Syariah di Kabupaten Sidrap", *Skripsi* (Parepare: Fak. Ekonomi dan Bisnis Islam IAIN Parepare, 2019), h. xi.

<sup>139</sup> Oktafiani Nur Khazanah, "Pengaruh Persepsi dan Motivasi Santri terhadap Minat Menabung Di Bank Syariah (Studi Pada Santri Minhajut Tholabah Kembangan Bukateja Purbalingga)", *Skripsi* (Purwokerto: Fak. Ekonomi dan Bisnis Islam IAIN Purwokerto, 2021), h. 64.

<sup>140</sup> Siti Fatimah Hidayatulloh, "Pengaruh Religiusitas dan Persepsi Santri terhadap Minat Menabung pada Perbankan Syariah di Pesantren Motivator Qur'an Ekselensia Indonesia", *Skripsi* (Jakarta: Fak. Ilmu Dakwah dan Ilmu Komunikasi UIN Syarif Hidayatullah, 2021), h. 61.



Berdasarkan Eysenck dikatakan dalam Asrori bahwa persepsi sesungguhnya memerlukan proses belajar dan pengalaman. Hasil proses belajar dan interaksi seseorang akan memberikan pengalaman bagi dirinya untuk dapat membandingkan keadaan yang dihadapinya.<sup>141</sup> Proses belajar yang sangat kental dengan nilai-nilai Islam dan pengalaman yang didapatkan dari ustad, kyai bahkan sampai ulama. Maka hal ini lah yang membangun persepsi santri Pondok Pesantren Nahdlatul Ulum memiliki minat menabung di bank Syariah.

## 2. Pengaruh variabel Religiusitas terhadap minat menabung santri di bank Syariah

Hasil penelitian menunjukkan bahwa variabel religiusitas santri dari hasil uji t dapat diketahui bahwa besarnya nilai variabel religiusitas santri adalah 4,613 dengan tingkat signifikan sebesar 0,000. Dengan menggunakan batas signifikan 5%, berarti  $p\text{-value} < 5\%$  yaitu  $0,000 < 0,05$  dan diperoleh  $t_{\text{tabel}}$  sebesar 0,263. Ini berarti  $t_{\text{hitung}} > t_{\text{tabel}}$ , yaitu  $4,613 > 0,263$ . Maka variabel Religiusitas santri berpengaruh signifikan terhadap minat menabung di bank Syariah.

Hasil penelitian ini sejalan dengan penelitian yang dilakukan oleh Sulaiman, hasil signifikansi yang didapatkan yaitu  $0,000 < 0,05$  dan  $t_{\text{hitung}} > t_{\text{tabel}}$  yaitu  $7,056 > 1,989$  maka religiusitas santri berpengaruh positif dan signifikan terhadap minat menabung di bank Syariah.<sup>142</sup> Hasil yang sama juga dapat kita lihat dari penelitian yang dilakukan oleh Siti Fatimah yang mendapatkan hasil religiusitas santri berpengaruh positif dan signifikan terhadap minat menabung di bank Syariah. Galang juga mendapatkan hasil yang sama bahwa religiusitas santri berpengaruh positif dan signifikan terhadap minat menabung.<sup>143</sup>

---

<sup>141</sup> Mohammad Asrori, *Psikologi Pembelajaran* (Bandung: Wacana Prima, 2009), h. 215.

<sup>142</sup> Sulaiman Zain, "Pengaruh Persepsi Santri, Religiusitas dan Promosi Bank Syariah terhadap Minat Menabung Santri pada Produk Simpanan Pelajar (Studi Pada Santri Pondok Pesantren Al-Mukhlisin)", *Skripsi* (Jakarta: Fak. Ekonomi dan Bisnis UIN Syarif Hidayatullah, 2020), h. 79.

<sup>143</sup> Galang Permadi, "Pengaruh Tingkat Religiusitas Dan Persepsi Terhadap Minat Menabung Di Bank Syariah (Studi Kasus Pada Santri Di Ponpes Al-Munawwir Krapyak Yogyakarta)", *Skripsi* (Jakarta: Fak. Ekonomi dan Bisnis UIN Syarif Hidayatullah, 2020), h. 66.

Hasil penelitian diatas bertentangan dengan penelitian yang dilakukan oleh Rikky yang menunjukkan bahwa tingkat religiusitas santri Pondok Pesantren al-Barokah tidak berpengaruh positif dan signifikan terhadap minat menabung di bank syariah, hal tersebut dikarenakan mayoritas santri berasumsi bahwa menabung ialah kegiatan investasi untuk duniawi saja.<sup>144</sup> Sejalan dengan penelitian tersebut Riska mendapatkan hasil bahwa religiusitas tidak berpengaruh positif dan signifikan terhadap minat menabung santri mahasiswa Pondok Pesantren Al Hidayah Karangsucu di bank Syariah<sup>145</sup> dan Zamroni juga mendapatkan hasil yang sama bahwa *religious commitment* tidak berpengaruh positif dan signifikan terhadap minat menabung santri mahasiswa Pondok Pesantren Al-Luqmaniyyah di bank syariah.<sup>146</sup>

Berdasarkan penjelasan dari Muhammad Syafi'i Antonio bahwasanya bila seorang muslim yang memiliki religiusitas yang cukup tinggi akan berupaya untuk menjalankan ajaran Islam secara menyeluruh (*Kaffah*). Islam secara menyeluruh haruslah mencakup segala aspek kehidupan, baik itu bersifat ibadah maupun ke sesama manusia (muamalah). Ibadah berperan untuk menjelaskan hakikat hidup manusia sebagai hamba Allah maupun khalifah di muka bumi. Muamalah merupakan *rules of game* bagi manusia dan kehidupan sosial tanpa memandang muslim ataupun non-muslim, miskin ataupun kaya dan sebagainya. Aspek muamalah tersebut mencakup antara lain politik islam, ekonomi islam, budaya islam, hukum islam hal tersebut merupakan beberapa hal yang harus diperhatikan agar dapat menjalani Islam secara menyeluruh (*kaffah*) atau dengan

---

<sup>144</sup> Rikky Ramadhan, "Pengaruh Tingkat Religiusitas dan Pengetahuan Produk Tabungan Santri Pondok Pesantren Al-Barokah terhadap Minat Menjadi Nasabah di Bank Syariah", *Skripsi* (Ponorogo: Fak. Ekonomi dan Bisnis Islam IAIN Ponorogo, 2019), h. 90.

<sup>145</sup> Riska Amanati, "Pengaruh Tingkat Religiusitas, Pengetahuan dan Pendapatan Santri Mahasiswa Pondok Pesantren Al Hidayah Karangsucu Purwokerto terhadap Minat Menabung di Bank Syariah", *Skripsi* (Ponorogo: Fak. Ekonomi dan Bisnis Islam IAIN Ponorogo, 2021), h. 70.

<sup>146</sup> Ahmad Zamroni, "Pengaruh Religious Commitment terhadap Minat Menabung di Bank Syari'ah pada Kalangan Santri Mahasiswa", *Tesis* (Ponorogo: Fak. Ilmu Agama Islam UII, 2018), h. 127.

kata lain agar dapat mencapai Islam secara keseluruhan maka perekonomian seseorang harus pula didasari pada Syariat Islam.<sup>147</sup>

Berdasarkan penjelasan di atas maka tidak heran bila santri Pondok Pesantren Nahdlatul Ulum yang hampir setiap hari berkecimpung dengan kitab kuning, mendengarkan ceramah dari kyai dan tidak henti-hentinya melantunkan ayat-ayat Al-Quran memiliki minat yang cukup tinggi untuk menabung di bank Syariah, hal tersebut tidak lain hanya untuk mencapai keridhaan Allah SWT. agar dapat masuk ke dalam Islam secara *Kaffah* (Menyeluruh).

### 3. Pengaruh variabel Persepsi dan Religiusitas secara simultan terhadap minat menabung santri di bank Syariah

Hasil yang didapatkan dari pengujian diperoleh nilai  $f_{hitung}$  sebesar 44,134 dengan signifikan 0,000. Oleh karena nilai signifikan lebih kecil dari 0,05 dan memperoleh  $f_{tabel}$  0,263. Ini berarti  $f_{hitung} > f_{tabel}$  yaitu  $44,134 > 0,263$ . Maka penelitian ini mampu membuktikan bahwa terdapat pengaruh positif dan signifikan secara bersama-sama antara persepsi dan religiusitas terhadap minat menabung santri di bank Syariah.

Hasil penelitian ini sejalan dengan penelitian yang dilakukan oleh Siti Fatimah yang dimana nilai  $f_{hitung}$  sebesar 6,735 dengan signifikan 0,002. Oleh karena nilai signifikan lebih kecil dari 0,05 dan memperoleh  $f_{tabel}$  3,12. Ini berarti  $f_{hitung} > f_{tabel}$  yaitu  $6,735 > 3,12$ . Maka terdapat pengaruh positif dan signifikan secara bersama-sama antara persepsi dan religiusitas terhadap minat menabung santri di bank Syariah.<sup>148</sup>

---

<sup>147</sup> Muhammad Syafi'i Antonio, Bank Syariah dari Teori ke Praktek (Jakarta: Gema Insani,2001), h.2-6.

<sup>148</sup> Siti Fatimah Hidayatulloh, "Pengaruh Religiusitas dan Persepsi Santri terhadap Minat Menabung pada Perbankan Syariah di Pesantren Motivator Qur'an Ekselensia Indonesia", *Skripsi* (Jakarta: Fak. Ilmu Dakwah dan Ilmu Komunikasi UIN Syarif Hidayatullah, 2021), h. 57.

Berdasarkan penelitian Roni Andespa tentang faktor-faktor yang mempengaruhi minat nasabah dalam menabung di bank Syariah, mendapatkan hasil bahwa keluarga, budaya, kepribadian dan konsep diri, keyakinan dan sikap, usia dan siklus hidup, distribusi, promosi, harga, produk, peran dan status, kelas sosial, kelompok acuan, pembelajaran dan keluarga adalah variabel yang mempengaruhi nasabah dalam mengambil keputusan menabung di Bank Syariah. Selain dari faktor-faktor tersebut, persepsi juga adalah salah satu faktor yang berpengaruh dalam minat menabung di Bank Syariah.<sup>149</sup>

Selain dari faktor persepsi terdapat juga faktor religiusitas yang sangat mendorong dalam mempengaruhi minat menabung di bank syariah. Salah satu faktor yang sangat menentukan adalah faktor pribadi. Mengingat Indonesia merupakan negara dengan landasan agama yang kuat, maka religiusitas menjadi hal yang tidak dapat dipisahkan dari kehidupan keseharian umat beragama, terlebih umat Islam.<sup>150</sup> Untuk pengaruh persepsi dan religiusitas santri secara simultan terhadap minat menabung di bank Syariah belum didapatkan penelitian yang bertentangan atau berlawanan dengan penelitian ini.

---

<sup>149</sup> Roni Andespa. "Faktor-Faktor yang Mempengaruhi Minat Nasabah dalam Menabung di Bank Syariah", *Al Masraf* 2, No 1 (2017): h. 56.

<sup>150</sup> Fifi Afiyanti Tripuspitorini, "Pengaruh Religiusitas Terhadap Minat Mahasiswa Politeknik Negeri Bandung untuk Menabung di Bank Syariah", *Jurnal Masharif al-Syariah* 4, no. 2 (2019): h. 56.

## BAB V

### HASIL KESIMPULAN DAN SARAN

#### A. Kesimpulan

Berdasarkan hasil penelitian dan pembahasan, maka dapat ditarik beberapa kesimpulan, sebagai berikut :

1. Variabel persepsi berpengaruh positif dan signifikan terhadap minat menabung santri Pondok Pesantren Nahdlatul Ulum di bank Syariah. Hal ini dapat dilihat dari *p-value* <5% yaitu  $0,000 < 0,05$  dan diperoleh  $t_{tabel}$  sebesar 0,263. Ini berarti  $t_{hitung} > t_{tabel}$ , yaitu  $9,436 > 0,263$ . Semakin baik persepsi seseorang santri terhadap bank Syariah maka minat untuk menabung di bank Syariah juga akan semakin tinggi.
2. Variabel Religiusitas berpengaruh positif dan signifikan terhadap minat menabung santri Pondok Pesantren Nahdlatul Ulum di bank Syariah. Hal ini dapat dilihat dari *p-value* <5% yaitu  $0,000 < 0,05$  dan diperoleh  $t_{tabel}$  sebesar 0,263. Ini berarti  $t_{hitung} > t_{tabel}$ , yaitu  $4,613 > 0,263$ . Santri yang setiap harinya berkecimpung dengan ajaran agama Islam tentunya tidak asing lagi dengan larangan riba sebagaimana dijelaskan di Al-Qur'an dan Hadis hal ini yang sangat mendorong minat santri untuk menjauhi hal tersebut dan membuat minat untuk menabung di bank Syariah semakin kuat.
3. Variabel Persepsi dan Religiusitas secara simultan berpengaruh positif dan signifikan terhadap minat menabung santri Pondok Pesantren Nahdlatul Ulum di bank Syariah. Hal ini dapat dilihat dari nilai  $f_{hitung}$  sebesar 44,134 dengan signifikan 0,000. Oleh karena nilai signifikan lebih kecil dari 0,05 dan memperoleh  $f_{tabel}$  0,263. Ini berarti  $f_{hitung} > f_{tabel}$  yaitu  $44,134 > 0,263$ .

## ***B. Saran***

1. Bagi lembaga keuangan Syariah, dalam hal ini Bank Syariah di seluruh Indonesia terutamanya untuk Bank Syariah yang berada di Maros, berdasarkan hasil penelitian perlu adanya peningkatan sosialisasi kepada santri tentang literasi keuangan Syariah agar lembaga keuangan Syariah menjadi lebih baik kedepannya, dapat diterima dan dimengerti oleh seluruh masyarakat. Karena kita ketahui bersama bahwa santri adalah bibit-bibit calon pemimpin di masa depan nanti yang akan menyebarkan ajaran-ajaran Islam di manapun mereka berada.
2. Bagi pesantren, diharapkan dapat menambahkan mata pelajaran terkait fiqih muamalah atau ekonomi Islam baik itu di dalam kelas ataupun diluar kelas seperti pengajian kitab.
3. Bagi santri, diharapkan lebih mampu meningkatkan kesadaran akan pentingnya Perbankan Syariah dan diharapkan lebih proaktif dalam mempelajari literatur-literatur lembaga keuangan Syariah.
4. Bagi peneliti selanjutnya, diharapkan untuk memasukkan indikator atau variabel yang lain dalam penelitiannya, sehingga mendapatkan gambaran atau hasil yang lebih luas terkait penelitian yang akan dilakukannya.

## DAFTAR PUSTAKA

- “Hadits Muslim Nomor 2995”. *Situs Resmi Tafsiq*. <https://tafsirq.com/hadits/muslim/2995> (16 November 2021).
- Abdullah, Taufik. *Agama Dan Perubahan Sosial*. Jakarta: PT. Rajagrafindo Persada, 1996.
- Ahmadi, Abu. *Psikologi Sosial edisi revisi*. Jakarta: Rineka Cipta, 2009.
- Akbar, Kurnia. *Strategi Pemasaran & Terapan*. Yogyakarta: Penerbit Offset, 2013.
- Al-Asqalani, Ibnu Hajar. *Fathul al-Bari Sharh Sahih al-Bukhari*. Kaherah: Dar al-Rayyan li al-Turath, 1986.
- Amaliah, Muliyani. “Pengaruh Pengetahuan Santri, Religiusitas Dan Lokasi Perbankan Syariah terhadap Minat Memilih Produk Bank Syariah (Studi Kasus Pondok Pesantren Darul Ikhlash dalam Lidang Kecamatan Panyabungan Kabupaten Mandailing Natal)”. *Skripsi*. Padangsidempuan: Fak. Ekonomi Dan Bisnis Islam IAIN Padangsidempuan, 2018.
- Amanati, Riska. “Pengaruh Tingkat Religiusitas, Pengetahuan dan Pendapatan Santri Mahasiswa Pondok Pesantren Al Hidayah Karangsucu Purwokerto terhadap Minat Menabung di Bank Syariah”. *Skripsi*, Ponorogo: Fak. Ekonomi dan Bisnis Islam IAIN Ponorogo, 2021.
- Amiruddin K. “Konseptualisasi Ekonomi dan Keuangan Syariah”. *Al-Mashraf* 1, no. 1 (2017): h. 8-13
- Ancok, Djamaludin dan Fuad Nashori Suroso. *Psikologi Islam: Solusi Islam Atas Problem-Problem Psikologi*. Yogyakarta: Pustaka Pelajar, 1995.
- Andespa, Roni. “Faktor-Faktor yang Mempengaruhi Minat Nasabah dalam Menabung di Bank Syariah”. *Al Masraf* 2, No 1 (2017): h. 44-56.
- Andi, Thahir. “Hubungan Religiusitas dan Suasana Rumah Dengan Kecerdasan Emosional Pada Remaja Akhir”. *Tesis*, Yogyakarta: Pasca Sarjana Universitas Muhammadiyah Yogyakarta, 2004.
- Andriani, Ayu. “Pengaruh Persepsi dan Religiusitas Santri terhadap Minat Menabung di Perbankan Syariah (Studi Kasus di Pondok Pesantren Al-Falah Mojo Kediri)”. *Skripsi*. Tulungagung: Fak. Ekonomi Dan Bisnis Islam IAIN Tulungagung, 2015.
- Anggasari. “Hubungan Tingkat Religiusitas Dengan Sikap Konsumtif pada Ibu Rumah Tangga”. *Jurnal Psikologi* 2, no. 4 (1997): h. 15-20.
- Antonio, Muhammad Syafi’i. *Bank Syariah dari Teori ke Praktek*. Jakarta: Gema Insani, 2001.
- Asrori, Mohammad. *Psikologi Pembelajaran*. Bandung: Wacana Prima, 2009.
- Azis, Rosmiaty. *Ilmu Pendidikan Islam*. Yogyakarta: Penerbit Sibuku, 2016.
- Bimo, Walgito. *Pengantar Psikologi Umum*. Yogyakarta: C.V Andi, 2010.
- Binjai, Abdul Halim Hasan. *Tafsir Al-Ahkam*. Jakarta, Kencana Prenada Media Group, 2006.

- Budi. "Pesantren Nahdlatul Ulum Soreang, Maros". *Laduni.Id.*. 19 November 2019. <https://www.laduni.id/post/read/66245/pesantren-nahdlatul-ulum-soreang-maros> (4 Juli 2022).
- Cahyani, Sri Indah. "Pengaruh Sosialisasi, Pengetahuan dan Persepsi Santri Tentang Bank Syariah terhadap Minat Menabung Di Bank Syariah (Studi Kasus Santri Pondok Pesantren Darul Falah Besongo Semarang Tahun 2018)". *Skripsi*. Semarang: Fak. Ekonomi Dan Bisnis Islam UIN Walisongo, 2019.
- Cahyono, Heru, Nur Muhammad Faiz Amin, Tarjono dan Agung Mardiansyah. "Pengaruh Persepsi dan Religiusitas Santri Terhadap Minat Menabung di Bank Syariah". *Ecobankers* 2, no. 2, (2021): h. 80-87.
- Darussalam, Hidayat. "Persepsi Santri Pondok Pesantren Darussalam terhadap Bank Syariah Indonesia". *SEMB-J* 2, no. 3 (2021): h. 130-139.
- Darajat, Zakiah Dkk. *Metodologi Pengajaran Agama Islam*. Jakarta: Bumi Aksara, 1996.
- Dhofier, Zamakhsyari. *Tradisi Pesantren*. Jakarta: LP3ES, 1982.
- Emis Dashboard, "Data Statistik Pendidikan Islam" *Official Website Emis Pendidikan Kemendiknas*. <http://emispendis.kemendiknas.go.id/dashboard/?content=data-statistik> (6 Maret 2022).
- Engel, James F. et.all. *Consumer Behavior*. Illinois : The Dryden Press, 1968.
- Erlina, Wiwin. "Pengaruh Persepsi Mahasiswa Uin Jakarta Tentang Perbankan Syariah Terhadap Minat Menabung di Bank Syariah Mandiri". *Skripsi*. Jakarta: Fak. Ilmu Tarbiyah Dan Keguruan UIN Syarif Hidayatullah, 2019.
- Fadeli, Soeleman dan Mohammad Subhan. *Antologi Sejarah Istilah Amaliah Uswah NU*. Surabaya: khlmista, 2012.
- Firdaus, Muhammad dkk. *Konsep dan Implementasi Bank Syariah*. Jakarta: Renaisan, 2005.
- Ghozali, Imam. *Aplikasi Analisis Multivariate Dengan Program IBM SPSS 19*. Semarang: Badan Penerbit Universitas Diponegoro, 2011.
- . *Aplikasi Analisis Multivariate dengan Program IBM SPSS 25*. Semarang: Badan Penerbit Universitas Diponegoro, 2018.
- Hartini, Putri. "Pengaruh Pengetahuan dan Religiusitas terhadap Minat Santri Memilih Produk Perbankan Syariah (Studi pada Pesantren di Aceh Besar)". *Skripsi*. Banda Aceh: Fak. Ekonomi Dan Bisnis Islam UIN Ar-Raniry, 2019.
- Hasan, Ali. *Marketing Dan Kasus-Kasu Pilihan*. Jakarta: CAPS, 2013.
- Hasibuan, Ali Akbar. "Pengaruh Pengetahuan, Lokasi dan Religiusitas Santri terhadap Minat Menabung di Bank Syariah (Studi Kasus Santri Pondok Pesantren Darul Falah Langga Payung)". *Skripsi*. Padangsidimpuan: Fak. Ekonomi Dan Bisnis Islam IAIN Padangsidimpuan, 2020.
- Hidayatulloh, Siti Fatimah. "Pengaruh Religiusitas dan Persepsi Santri terhadap Minat Menabung pada Perbankan Syariah di Pesantren Motivator Qur'an Ekselensia Indonesia". *Skripsi*, Jakarta: Fak. Ilmu Dakwah dan Ilmu Komunikasi UIN Syarif Hidayatullah, 2021.
- Hurlock, Elizabeth B. *Perkembangan Anak*. Jakarta: Erlangga, 2004.



- Iranati, Rahma Bellani Otavindria. "Pengaruh Religiusitas, Kepercayaan, Pengetahuan, dan Lokasi Terhadap Minat Masyarakat Menabung di Bank Syariah (Studi Kasus pada Masyarakat di Kota Tangerang Selatan)". *Skripsi*. Jakarta: Fak. Ekonomi Dan Bisnis Islam UIN Syarif Hidayatullah, 2017.
- Ismawati. "Peran dan Strategi Marketing Funding dalam Meningkatkan Jumlah Nasabah Penabung pada Bank Syariah Mandiri Kcp. Panakukang Kota Makassar". *Al-Mashrafiyah* 3, no. 1 (2019): h. 70-82.
- Jalaluddin. *Psikologi Agamai, edisi revisi*. Jakarta: PT Raja Grafindo Persada, 2004.
- Jumriani. "Motivasi Santri Pondok Pesantren Al-Urwatul Wutsqaa Benteng dalam Menabung di BNI Konvensional dan BNI Syariah di Kabupaten Sidrap". *Skripsi*, Parepare: Fak. Ekonomi dan Bisnis Islam IAIN Parepare, 2019.
- Kahmad, Dadang. *Sosiologi Agama*. Bandung: Remaja Rosdakarya, 2002.
- Karim, Adiwarman A. *Bank Islam: Analisis Fiqhi dan Keuangan*. Ed. 5, Cet. 11; Jakarta: PT Rajagrafindo Persada, 2016.
- Kementrian Agama RI, *Al-Quran Hafalan Mudah Terjemahan & Tajwid warna*. Bandung: Cordoba, 2021.
- Khazanah, Oktafiani Nur. "Pengaruh Persepsi dan Motivasi Santri terhadap Minat Menabung Di Bank Syariah (Studi Pada Santri Minhajut Tholabah Kembangan Bukateja Purbalingga)". *Skripsi*, Purwokerto: Fak. Ekonomi dan Bisnis Islam IAIN Purwokerto, 2021.
- Kotler, Philip. *Manajemen Pemasaran*. Ed. XI, jilid 1; Jakarta: PT Indeks, Kelompok Gramedia, 2011.
- Kotler, Philip dan Kevin Lane Keller. *Manajemen Pemasaran Jilid I Edisi ke 12*. Jakarta: Erlangga, 2012.
- Kristiyadi dan Sri Hartiyah. "Pengaruh Kelompok Acuan, Religiusitas, Promosi dan Pengetahuan Tentang Lembaga Keuangan Syariah Terhadap Minat Menabung di Koperasijasa Keuangan Syariah (Studi Kasus pada BMT TAMZIS Wonosobo)". *Jurnal Ekonomi dan Teknik Informatika* 5, no. 9, (2016): h. 44-60.
- Kusnandar. Viva Budv. "Indonesia.Negara dengan Penduduk Muslim Terbesar Dunia". *databoks.katadata.co.id*, 25 September 2019. <https://databoks.katadata.co.id/datapublish/2019/09/25/indonesia-negara-dengan-penduduk-muslim-terbesar-dunia> (22 Oktober 2021).
- Latifah, Nur El. "Pengaruh Pengetahuan, Disposable Income dan Religiusitas Terhadap Minat Menabung di Perbankan Syariah pada Santri Pondok Pesantren Salaf Ali Al-Fuadiyyah di Pematang". *Skripsi*. Cirebon: Fakultas Syariah dan Ekonomi Islam IAIN Syekh Nurjati, 2016.
- Madjid, Nurcholish. *Bilik-bilik Pesantren Sebuah Potret Perjalanan*. Jakarta: Paradina, 1997.
- Maghfiroh, Sayyidatul. "Pengaruh Religiusitas, Pendapatan, dan Lingkungan Sosial terhadap Minat Menabung di Bank Syariah pada Santri Pesantren Mahasiswi Darush Shalihah". *Skripsi*. Yogyakarta: Fak. Ekonomi UNY, 2018.
- Mahmud. *Metode Penelitian Pendidikan*. Bandung: Pustaka Setia, 2011.

- Nalendra, Aloysius Rangga Aditya. *Statistika Seri Dasar dengan SPSS*. Bandung: Media Sains Indonesia, 2021.
- Nisa, Khoirun. “Analisis Pengaruh Tingkat Pendapatan dan Religiusitas Mahasiswa terhadap Minat Menabung di Syariah”. *Skripsi*. Lampung: Fak. Ekonomi Dan Bisnis Islam UIN Raden Intan, 2018.
- Nugroho, Bhuono Agung. *Strategi Jitu Memilih Metode Statistik Penelitian dengan SPSS*. Yogyakarta: Andi, 2005.
- Oktaviani, Novi. “Pengaruh Religiusitas, Pengetahuan dan Lokasi Terhadap Minat Menabung Pada Bank Syariah dengan Kepercayaan Sebagai Variabel Intervening (Studi Kasus Pada Masyarakat di Blotongan Kota Salatiga)”. *Skripsi*. Salatiga: Fak. Ekonomi Dan Bisnis Islam IAIN Salatiga, 2018.
- Otoritas Jasa Keuangan. “Generic Model Simpanan Pelajar (SimPel)”. *Official Website Sikapi Uangmu OJK*. <https://sikapiuangmu.ojk.go.id/FrontEnd/CMS/DetailMateri/463> (22 Oktober 2021).
- . “Perbankan Syariah dan Kelembagaannya”. *Official Website Otoritas Jasa Keuangan*. <https://www.ojk.go.id/id/kanal/syariah/tentang-syariah/pages/PBS-dan-Kelembagaan.aspx> (30 Oktober 2021).
- . “Statistik Perbankan Syariah-November 2021” *Official Website OJK*. <https://www.ojk.go.id/id/kanal/syariah/data-dan-statistik/statistik-perbankan-syariah/default.aspx> (6 Maret 2022).
- Pangkalan Data Pondok Pesantren. “Statistik Pesantren” *Official Website PDPP Kemenag*. <https://ditpdpontren.kemenag.go.id/pdpp> (22 Oktober 2021).
- Pengurus Wilayah NU Lembaga Pendidikan Ma'arif Nahdlatul Ulama DIY. *Ke-NU-An, Ahlussunah Waljama'ah An-Nahdliyyah Untuk Kelas 10 MA/SMA/SMK*. Yogyakarta: LP Ma'arif NU.
- Permadi, Galang. “Pengaruh Tingkat Religiusitas Dan Persepsi Terhadap Minat Menabung Di Bank Syariah (Studi Kasus Pada Santri Di Ponpes Al-Munawwir Krapyak Yogyakarta)”. *Skripsi*, Jakarta: Fak. Ekonomi dan Bisnis UIN Syarif Hidayatullah, 2020.
- Pondok Pesantren Nahdlatul Ulum. “Kontak Kami”. *Situs Resmi Pondok Pesantren Nahdlatul Ulum*. <https://nahdlatululum.ponpes.id/kontak/> (4 Juli 2022).
- Pondok Pesantren Nahdlatul Ulum. “Struktur Organisasi”. *Situs Resmi Pondok Pesantren Nahdlatul Ulum*. <https://nahdlatululum.ponpes.id/struktur-organisasi-pesantren/> (4 Juli 2022).
- Pondok Pesantren Nahdlatul Ulum. “Visi Misi”. *Situs Resmi Pondok Pesantren Nahdlatul Ulum*. <https://nahdlatululum.ponpes.id/visi-misi/> (4 Juli 2022).
- Rahmanto, Khanif. “Pengaruh Tingkat Religiusitas, Kualitas Pelayanan, dan Promosi Terhadap Minat Masyarakat Desa Sraten Kab. Semarang Untuk Menabung Di Bank Syariah”. *Skripsi*. Salatiga: Fak. Ekonomi Dan Bisnis Islam IAIN Salatiga, 2016.
- Rahmat, Jalaluddin. *Psikologi Komunikasi, Cet. Kelima*. Bandung : PT. Remaja Rosdakarya, 1991.
- . *Psikologi Komunikasi*. Bandung: Remaja Rosdakarya, 2007.

- Ramadhan, Rikky. "Pengaruh Tingkat Religiusitas dan Pengetahuan Produk Tabungan Santri Pondok Pesantren Al-Barokah terhadap Minat Menjadi Nasabah Di Bank Syariah". *Skripsi*. Ponorogo: Fak. Ekonomi Dan Bisnis Islam IAIN Ponorogo, 2019.
- Republik Indonesia. Undang-Undang Republik Indonesia Nomor 21 Tahun 2008 tentang Perbankan Syariah.
- Riyanto, Yatim. *Metodologi Penelitian Pendidikan*. Surabaya: SIC, 1996.
- Samsul dan Ismawati. "Tingkat Pemahaman Mahasiswa terhadap Produk-Produk Perbankan Syariah". *Al-Mashrafiyah* 4, no. 1 (2020): h. 67-78.
- Sari, Fitria Nurma dan Moch Khoirul Anwar. "Pengaruh Tingkat Religiusitas Santri Pondok Pesantren Darussalam Kediri terhadap Minat Menabung di Perbankan Syariah". *Jurnal Ekonomi Islam* 1, no. 1, (2018): h. 25-35.
- Setiadi, Nugroho J. *Perilaku Konsumen*. Jakarta: PT. Kencana Prenada Media, 2003.
- Shariahnews. "Jumlah Tabungan Simpanan Pelajar Capai Rp9 Triliun". *Situs Resmi Sharianews.com*. <https://sharianews.com/posts/jumlah-tabungan-simpanan-pelajar-capai-rp9-triliun> (22 Oktober 2021).
- Siregar, Nurul Lita Evilia. "Pengaruh Pengetahuan Agama Santri/Santriwati tentang Perbankan Syariah terhadap Minat Memilih Produk Bank Syariah (Studi Kasus Pondok Pesantren Darul Istiqomah Padangsidimpuan)". *Skripsi*. Padangsidimpuan: Fak. Ekonomi Dan Bisnis Islam IAIN Padangsidimpuan, 2018.
- Sobur, Alex. *Psikologi Umum*. Bandung: Pustaka Setia, 2003.
- Soemitra, Andri. *Bank dan Lembaga Keuangan Syariah*. Jakarta: Kencana, 2009.
- Sugiyono. *Metode Penelitian Pendidikan Pendekatan Kuantitatif, Kualitatif dan R&D*. Cet.13; Bandung: Alfabeta, 2011.
- . *Metode Penelitian Bisnis*. Bandung: Alfabeta, 2012.
- . *Metode Penelitian Pendidikan Pendekatan Kuantitatif, Kualitatif dan R&D*. Bandung: Alfabeta, 2015.
- . *Metodologi Penelitian Kuantitatif, Kualitatif dan R&D*. Bandung: Alfabeta, 2016.
- . *Metode Penelitian Bisnis: Pendekatan Kuantitatif, Kualitatif, Kombinasi dan R&D*. Bandung: Alfabeta, 2017.
- . *Metode Penelitian Pendidikan Pendekatan Kuantitatif, Kualitatif dan R&D*. Bandung: Alfabeta, 2018.
- Sujarweni, V. Wiratna. *SPSS untuk Penelitian*. Yogyakarta: Pustaka Baru, 2015
- Sukmadinata, Nana Syaodih. *Metode Penelitian Pendidikan*. Bandung: PT. Remaja, 2010.
- Sunyoto, Danang. *Metodologi Penelitian Akutansi*. Bandung: Refika Aditama, 2016.
- Supriadi dan Ismawati. "Implementasi Prinsip-Prinsip Perbankan Syariah untuk Mempertahankan Loyalitas Nasabah". *Jurnal HES* 3, no. 1, (2020): h. 41-50.

- Toha, Miftah. *Perilaku Organisasi Konsep Dasar Dan Aplikasi*. Jakarta: Rajawali, 2003.
- Tafsir Web. "Quran Surat Al-Baqarah Ayat 275". Situs Resmi Tafsir Web. <https://tafsirweb.com/1041-surat-al-baqarah-ayat-275.html> (19 September 2021).
- Triuspitorini, Fifi Afiyanti. "Pengaruh Religiusitas Terhadap Minat Mahasiswa Politeknik Negeri Bandung untuk Menabung di Bank Syariah". *Jurnal Masharif al-Syariah* 4, no. 2 (2019): h. 54-69.
- Umar, Husein. *Metode Penelitian untuk Skripsi dan Tesis Bisnis*. Jakarta: Rajawali Pres, 2009.
- Umar, Husein. *Metode Penelitian untuk Skripsi dan Tesis*. Jakarta: Rajawali, 2013.
- Wirawan, Sarlito Sarwono. *Pengantar Umum Psikologi*. Jakarta: Bulan Bintang, 1983.
- Zain, Sulaiman, "Pengaruh Persepsi Santri, Religiusitas dan Promosi Bank Syariah terhadap Minat Menabung Santri pada Produk Simpanan Pelajar (Studi Pada Santri Pondok Pesantren Al-Mukhlisin)". *Skripsi*, Jakarta: Fak. Ekonomi dan Bisnis UIN Syarif Hidayatullah, 2020.
- Zamroni, Ahmad. "Pengaruh Religious Commitment terhadap Minat Menabung di Bank Syari'ah pada Kalangan Santri Mahasiswa". *Tesis*, Ponorogo: Fak. Ilmu Agama Islam UII, 2018.



## DAFTAR RIWAYAT HIDUP



M. SILMI KAPPA Lahir di Lalabata, Kab. Barru, Prov. Sulawesi Selatan pada tanggal 14 Agustus 1999. Penulis merupakan anak pertama dari tiga bersaudara pasangan bapak Ilyas dan Ibu Haerati Anas. Penulis memulai pendidikan pada tahun 2005 sampai 2011 di SD Inpres 17 Lalabata, kemudian penulis melanjutkan pendidikan Mts (SMP) dan MA (SMA) di Pondok Pesantren Nahdlatul Ulum Soreang-Maros pada tahun 2011 sampai 2017. Kemudian pada tahun 2017 penulis melanjutkan melanjutkan jenjang pendidikannya pada perguruan tinggi Negeri di Universitas Islam Negeri Alauddin Makassar, tepatnya jurusan Perbankan Syariah Fakultas Ekonomi dan Bisnis Islam dan penulis memperoleh gelar S1 pada tahun 2022.

UNIVERSITAS ISLAM NEGERI  
**ALAUDDIN**  
M A K A S S A R