

**STRATEGI KEPALA SEKOLAH DAN KOMITE SEKOLAH DALAM
PENGEMBANGAN SARANA PRASARANA DI SEKOLAH**

SMP 6 MUHAMMADIYAH MAKASSAR



HASIL TESIS

Diajukan untuk Memenuhi Salah Satu Syarat Guna memperoleh Gelar Magister
dalam Bidang Manajemen Pendidikan Islam

Oleh
UNIVERSITAS ISLAM NEGERI
Maulina
80300222030
ALAUDDIN
MAKASSAR

PASCASARJANA

UNIVERSITAS ISLAM NEGRI ALAUDDIN

MAKASSAR

2023/2024

PENGESAHAN TESIS

Tesis berjudul: "Strategi Kepala Sekolah dan Komite Sekolah dalam Pengembangan Sarana dan Prasarana di SMP Muhammadiyah 6 Makassar", yang disusun oleh Saudari Maulina, NIM: 80300222030, mahasiswa Program Studi Magister Manajemen Pendidikan Islam Pascasarjana UIN Alauddin Makassar, telah diujikan dalam sidang **Ujian Tutup Tesis** pada hari Kamis, 04 April 2024, bertepatan dengan tanggal 24 Ramadhan 1445 Hijriah, dinyatakan telah dapat diterima sebagai salah satu syarat untuk memperoleh gelar magister Program Studi Magister Manajemen Pendidikan Islam Pascasarjana UIN Alauddin Makassar dengan **Perbaikan Seperlunya**.

Gowa, 25 April 2024

PROMOTOR:

Prof. Dr. H. Muhammad Ramli, M.Si.

KOPROMOTOR

Dr. Hj. Musdalifah, M.Pd.I

PENGUJI:

1. Prof. Dr. H. Muhammad Ramli, M.Si.
2. Dr. Hj. Musdalifah, M.Pd.I
3. Dr. Baharuddin, M.M
4. Dr. H. Alwan Subhan, M.Ag.

Diketahui oleh:
Direktur Pascasarjana UIN Alauddin Makassar,



Prof. Dr. H. Abustani Ilyas M.Ag.
NIP. 19661130 199303 1 003

PERNYATAAN KEASLIAN TESIS

Mahasiswa yang bertanda tangan di bawah ini:

Nama : Maulina
NIM : 80300222030
Tempat/Tgl Lahir : labokeo, 09 Mei 1999
Jurusan/Prodi/Konsentrasi : Pascasarjana/Manajemen Pendidikan Islam
Fakultas/Program : Pascasarjana
Alamat : H. M. Yasin Limpo
Judul : Strategi Kepala Sekolah dan Komite Sekolah
Dalam Pengembangan Sarana dan Prasarana di
Sekolah SMP Muhammadiyah 6 makassar.

Menyatakan dengan sesungguhnya dan penuh kesadaran bahwa tesis ini benar adalah hasil karya sendiri. Jika di kemudian hari terbukti ia merupakan duplikat, tiruan, atau dibuat oleh orang lain, sebagian atau seluruhnya, maka tesis dan gelar yang diperoleh karenanya batal demi hukum.

Gowa, 25 Januari 2024

Penyusun

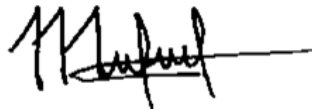

Maulina

NIM. 80300222030

KATA PENGANTAR

بِسْمِ اللَّهِ الرَّحْمَنِ الرَّحِيمِ

الْحَمْدُ لِلَّهِ رَبِّ الْعَالَمِينَ وَالصَّلَاةُ وَالسَّلَامُ عَلَى أَشْرَفِ الْأَنْبِيَاءِ وَالْمُرْسَلِينَ وَعَلَى آلِهِ وَصَحْبِهِ أَجْمَعِينَ

Segala puji dan syukur kepada Allah swt., karena berkat rahmat, taufik, dan hidayah-Nya sehingga karya ilmiah (tesis) yang berjudul **“Strategi Kepala Sekolah dan Komite Sekolah Dalam Pengembangan Sarana dan Prasarana di Sekolah SMP Muhammadiyah 6 Makassar”**, dapat diselesaikan. Shalawat dan salam kepada junjungan Nabi Muhammad saw., keluarga beliau, para sahabat, dan *tabi'in* yang telah memperjuangkan agama Islam sehingga manusia terlepas dari belenggu kejahilan menuju peradaban dan kemajuan ilmu pengetahuan dan teknologi sampai dewasa ini.

Penyusunan tesis ini mengalami berbagai macam hambatan dan rintangan. Akan tetapi, berkat bantuan dari berbagai pihak akhirnya tesis ini dapat terselesaikan. Oleh karena itu, sepatutnya diucapkan terima kasih, terutama kepada kedua orang tua yakni Bapak Rudding dan Ibunda Nurmiah yang telah merawat, memelihara dan mengasuh sejak kecil serta saudara dan sanak keluarga yang telah memberikan dukungan moril dan bantuan materil serta doa yang tulus dan ikhlas. Ucapan terima kasih secara khusus ditujukan kepada:

1. Prof. H. Hamdan Juhannis M.A., P.h.D., selaku Rektor Universitas Islam Negeri Alauddin Makassar, Wakil Rektor 1, Wakil Rektor II, Wakil Rektor III dan Wakil Rektor IV UIN Alauddin Makassar yang telah membantu dan memperlancar proses penyelesaian studi dengan berbagai fasilitas yang memadai di UIN Alauddin Makassar.

2. Prof. Dr. H. Abustani Ilyas, M.Ag. dan Dr. Hasyim Haddade, S.Ag., M.Ag, selaku Direktur dan Wakil Direktur Pascasarjana UIN Alauddin Makassar yang telah memberikan berbagai arahan, bimbingan, dan kebijakan dalam meningkatkan kompetensi mahasiswanya.
3. Dr. Baharuddin, M. M. Dan Dr. Mardhiah selaku Ketua Jurusan dan Sekretaris Jurusan Manajemen Pendidikan Islam Pascasarjana UIN Alauddin Makassar yang telah memberikan berbagai arahan, bimbingan, dan nasehat yang bijak kepada mahasiswanya.
4. Prof. Dr. H. Muhammad Ramli, M.Si. dan Dr. Hj. Musdalifah, M.Pd.I selaku Promotor dan Kopromotor penulis yang telah meluangkan waktunya untuk membimbing dan memberikan arahan kepada penulis dalam menyelesaikan tesis ini.
5. Dr. Baharuddin, M. M. dan. Dan Dr.H. Alwan Subhan, M.Ag. Selaku Penguji Utama 1 dan Penguji Utama 2 yang telah memberikan berbagai arahan, bimbingan, dan nasehat yang bijak pada penulisan tesis ini.
6. Seluruh pengelola Perpustakaan dan Perpustakaan Syech Yusuf UIN Alauddin Makassar yang telah memberikan bantuan dana pelayanan peminjaman buku dan literatur sebagai referensi dalam penulisan tesis ini.
7. Seluruh Pengelola Bagian Tata Usaha dan Pembantu Pengeluaran (BPP) Pascasarjana UIN Alauddin Makassar yang telah memberikan pelayanan dengan baik selama proses penyelesaian studi sampai selesainya penelitian ini.
8. Segenap dosen Pascasarjana UIN Alauddin Makassar yang telah mendidik, mengajar, dan memberikan ilmu pengetahuan yang sangat bermanfaat.

9. Ismail. S.Pd.MM selaku kepala Sekolah SMP Muhammdaiyah 6 Makassar yang telah memberikan izin untuk melakukan penelitian, serta guru dan staf administrasi SMP Muhammdaiyah 6 Makassar yang telah meluangkan waktunya untuk menjadi informan dalam penelitian ini, begitupun masyarakat yang menyediakan waktunya untuk diwawancarai oleh peneliti.
10. Terima kasih kepada Ismail Adha ST, selaku saudara yang sangat membantu serta selalu memotivasi penulis hingga mampu menyelesaikan studi ini. Rekan-rekan dan teman-teman seperjuangan yang tidak dapat disebutkan satu persatu selaku patner diskusi yang solid, saling memotivasi dan mengarahkan mulai dari pendaftaran di Pascasarjana UIN Alauddin Makassar sampai selesainya penulisan tesis ini.
11. Terima kasih untuk diri sendiri, karena telah mampu berusaha dan berjuang sampai sejauh ini, tidak menyerah dan terus berusaha sampai akhirnya dapat menyelesaikan tesis ini.

Akhirnya, terima kasih yang sebesar-besarnya kepada semua pihak yang telah berjasa selama menempuh pendidikan di pascasarjana UIN Alauddin Makassar. Semoga Allah swt. membalas amal baik mereka dan mencatatnya sebagai amal jariah.

Āmi>n YāRabb al-‘Ālami>n.

Gowa,25 Januari 2024

Penyusun

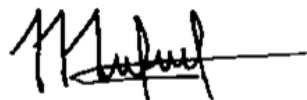

Maulina

NIM. 80300222030

DAFTAR ISI

JUDUL	
PERNYATAAN KEASLIAN TESIS	ii
KATA PENGANTAR.....	iii
DAFTAR ISI	vi
DAFTAR TABEL	viii
DAFTAR GAMBAR	ix
PEDOMAN TRANSILITERASI	x
ABSTRAK	xvii
BAB I: PENDAHULUAN	1
A. Latar belakang masalah	1
B. Focus penelitian dan deskripsi fokus.....	12
C. Rumusan masalah.....	14
D. Kajian Pustaka	15
E. Tujuan dan kegunaan penelitian	23
BAB II: KAJIAN TEORITIS	25
A. Strategi kepala sekolah dan komite sekolah	25
B. Pengembangan sarana dan prasarana	55
C. Tinjauan keislaman	63
D. Kerangka konseptual	66
BAB III: METODE PENELITIAN	68
A. Jenis dan lokasi penelitian.....	68
B. sumber data	70
C. Metode pengumpulan data	71
D. instrument penelitian	72
E. Teknik pengolahan dan analisis data	74
F. Pengujian keabsahan data	76
BAB IV HASIL PENELITIAN DAN PEMBAHASAN	78
A. Gambaran Umum lokasi penelitian	78
B. Hasil Penelitian dan Pembahasan.....	83
BAB V PENUTUP	110

A. Kesimpulan	110
B. Implikasi Penelitian	110
DAFTAR PUSTAKA	112
LAMPIRAN-LAMPIRAN	116
RIWAYAT HIDUP	147



DAFTAR TABEL

Tabel 1. Peran manajemen dalam organisasi	27
Tabel 1.2. model tahapan manajemen strategi	29
Tabel 4.1. kompetensi kepala sekolah	33



DAFTAR GAMBAR

Gambar 2.1. Kerangka Konseptual	66
---------------------------------------	----



PEDOMAN TRANSILITERASI

A. Transliterasi Arab-Latin

Daftar huruf bahasa Arab dan transliterasinya ke dalam huruf Latin dapat dilihat pada tabel berikut:

1. Konsonan

Tabel 1 Tabel Konsonan

Huruf Arab	Nama	Huruf Latin	Nama
ا	Alif	Tidak dilambangkan	Tidak dilambangkan
ب	Ba	B	Be
ت	Ta	T	Te
ث	Sa	ṣ	es (dengan titik di atas)
ج	Jim	J	Je
ح	Ha	h	ha (dengan titik di bawah)
خ	Kha	Kh	ka dan ha
د	Dal	D	De
ذ	Zal	Ẓ	zet (dengan titik di atas)
ر	Ra	R	Er
ز	Zai	Z	Zet
س	Sin	S	Es
ش	Syin	Sy	es dan ye
ص	Sad	ṣ	es (dengan titik di bawah)

ض	Dad	ḍ	de (dengan titik di bawah)
ط	Ta	ṭ	te (dengan titik di bawah)
ظ	Za	ẓ	zet (dengan titik di bawah)
ع	'ain	‘	Apostrofterbalik
غ	Gain	G	Ge
ف	Fa	F	Ef
ق	Qaf	Q	Qi
ك	Kaf	K	Ka
ل	Lam	L	El
م	Mim	M	Em
ن	Nun	N	En
و	Wau	W	We
ه	Ha	H	Ha
ء	Hamzah	’	Apostrof
ي	Ya	Y	Ye

2. Vokal

Vokal bahasa arab seperti vokal bahasa Indonesia, terdiri atas vokal tunggal atau monoftong atau vokal rangkap atau diftong. Vokal tunggal bahasa Arab yang lambangnya berupa tanda atau harakat, transliterasinya sebagai berikut:

Tabel 2 Vokal Tunggal

Tanda	Nama	Huruf Latin	Nama
اَ	<i>Fath ah</i>	A	A
اِ	<i>Kasrah</i>	I	I
اُ	<i>D}ammah</i>	U	u

Vokal rangkap bahasa Arab yang lambangnya berupa gabungan antara harakat dan huruf, transliterasinya berupa gabungan huruf, yaitu:

Tabel 3 Vokal Gabungan Antara Harakat dan Huruf

Tanda	Nama	Huruf Latin	Nama
اِيْ	<i>Fathahdan ya</i>	Ai	a dan i
اُوْ	<i>Fathahdan wau</i>	Au	a dan u

Contoh:

كَيْفَ = *kaifa*

هَوَّلَ = *haulā*

3. Maddah

Maddah atau vokal panjang yang lambangnya berupa harakat dan huruf, transliterasinya berupa huruf dan tanda, yaitu:

Tabel 4 Maddah atau Vokal Panjang

Tanda	Nama	Huruf Latin	Nama
أ... آ... إ	Fathah dan alif/ya	Ā	a dan garis di atas
ي	Kasrah dan ya	Ī	i dan garis di atas
و	D}ammah dan wau	Ū	u dan garis di atas

Contoh:

يَمُوتُ = *yamu>tu*

قِيلَ = *qi>la*

مَاتَ = *ma>ta*

4. Ta' Marbutah

Transliterasi untuk *ta' marbutah* ada dua, yaitu: *ta' marbutah* yang hidup atau mendapat harakat *fath'ah*, *kasrah* dan *dammah*, transliterasinya adalah [t]. Sedangkan *ta' marbutah* yang mati atau mendapat harakat sukun, transliterasinya adalah [h]. Kalau pada kata yang berakhir dengan *ta' marbutah* diikuti oleh kata yang menggunakan kata sandang *al-* serta bacaan kedua kata itu terpisah, maka *ta' marbutah* itu ditransliterasikan dengan ha (h).

Contoh: رَوْضَةُ الْأَطْفَالِ = *raudah al-atfal*

5. Syaddah (*Tasydid*)

Syaddah atau *tasydid* yang dalam sistem tulisan Arab dilambangkan dengan sebuah tanda *tasyd'd* (ّ), dalam transliterasi ini dilambangkan dengan perulangan huruf (konsonan ganda) yang diberi tanda *syaddah*.

Contoh:

ربّنا = *rabbana* نَزَّلَ = *nazzala*

6. Kata Sandang

Kata sandang dalam sistem tulisan Arab dilambangkan dengan huruf ال (*alif lam ma'rifah*). Dalam pedoman transliterasi ini, kata sandang ditransliterasi seperti biasa, *al-*, baik ketika diikuti oleh huruf *syamsiyah* maupun huruf *qamariyah*. Kata sandang tidak mengikuti bunyi huruf langsung yang mengikutinya. Kata sandang ditulis terpisah dari kata yang mengikutinya dan dihubungkan dengan garis mendatar.

Contoh: الزَّلْزَلَةُ = *al-zalzalah* الشَّمْسُ = *al-syams*

7. Hamzah

Aturan transliterasi huruf hamzah menjadi apostrof (') hanya berlaku bagi hamzah yang terletak di tengah dan di akhir kata. Namun bila hamzah terletak di awal kata, tidak dilambangkan, karena dalam tulisan Arab berupa tulisan alif.

Contoh: أَمْرٌ = *amutu* تَأْمُرُونَ = *ta' muruna*

8. Penulisan Kata Arab yang Lazim Digunakan dalam Bahasa Indonesia

Kata, istilah, atau kalimat Arab yang ditransliterasikan adalah kata, istilah, atau kalimat yang belum dibakukan dalam bahasa Indonesia. Kata, istilah, atau

kalimat yang sudah lazim dan menjadi bagian dari perbendaharaan bahasa Indonesia, atau yang sering ditulis dalam bahasa Indonesia atau lazim digunakan dalam dunia akademik tertentu, tidak lagi ditulis menurut cara transliterasi di atas. Misalnya kata al-Qur'an (dari kata *al-Qur'an*), Alhamdulillah, dan munaqasyah.

9. Lafz al-Jalalah (الله)

Kata "Allah" yang didahului partikel seperti huruf *ja'r* dan lainnya atau berkedudukan sebagai *mudaf ilaih* (frasa nominal), ditransliterasi tanpa huruf hamzah.

10. Huruf Kapital

Meskipun dalam sistem tulisan Arab huruf kapital tidak dikenal, tapi dalam transliterasinya huruf-huruf tersebut dikenai ketentuan tentang penggunaan huruf kapital berdasarkan Pedoman Umum Ejaan Bahasa Indonesia (PUEBI) yang berlaku. Huruf kapital, misalnya digunakan untuk menuliskan huruf awal nama diri dan huruf pertama pada penulisan kalimat, dan aturan lainnya.

B. Daftar Singkatan

Beberapa singkatan yang dibakukan adalah:

swt. = *subhanahu wa ta'ala*

saw.= *sallalla hu 'alaihi wa sallam*

a.s.= *'alaihi al-salam*

H= Hijriah

M= Masehi

SM= Sebelum Masehi

l.= Lahir tahun (untuk orang yang masih hidup saja)

w.= Wafat tahun

HR= Hadis Riwayat

QS .../...: ...= QS al-Baqarah/2: 4 atau QS A>li 'Imra>n/3: 4



ABSTRAK

Nama : Maulina

Nim : 80300222030

Judul :Strategi Kepala Sekolah dan Komite Sekolah Dalam Pengembangan Sarana dan Prasarana di SMP Muhammadiyah 6 Makassar.

Penelitian ini bertujuan untuk: 1). Mengetahui bagaimana upaya kepala sekolah dan komite sekolah dalam meningkatkan kualitas pembelajaran melalui sarana dan prasarana di SMP Muhammadiyah 6 Makassar 2). Mengetahui faktor pendukung dan penghambat yang dihadapi kepala sekolah dan komite sekolah dalam mengembangkan sarana dan prasarana di SMP Muhammadiyah 6 Makassar 3). Mengetahui bagaimana strategi kepala sekolah dan komite sekolah dalam mengembangkan sarana dan prasarana di SMP Muhammadiyah 6 Makassar.

Penelitian ini merupakan penelitian kualitatif yang dilakukan melalui pendekatan manajemen, sosiologi, psikologi. Adapun metode pengumpulan data yaitu dengan cara observasi, wawancara, dokumentasi. Teknik pengolahan data dan analisis data melalui reduksi data, penyajian data, penarikan kesimpulan dan verification. Pengujian keabsahan data menggunakan Teknik triangulasi sumber, triangulasi waktu, triangulasi metode.

Hasil penelitian ini menunjukkan bahwa kepala sekolah dan komite sekolah meningkatkan kualitas pembelajaran dalam pengembangan sarana dan prasarana dengan mempunyai jaringan kepada dinas pendidikan serta masyarakat dan orang tua, dengan cara mengajukan proposal demi mendapatkan bantuan. Faktor pendukung kepala sekolah dan komite sekolah dalam mengembangkan sarana dan prasarana yaitu dengan melibatkan komite sekolah dalam perencanaan sarana prasarana, serta adanya dukungan Yayasan dan dukungan dana BOS, sedangkan faktor penghambat yaitu kondisi sosial ekonomi orang tua siswa, bantuan dana yang telat cair, kurangnya waktu yang dimiliki untuk organisasi serta kurangnya koordinasi antara pengurus. Strategi kepala sekolah dalam pengembangan sarana dan prasarana telah terlaksana dengan baik melalui seluruh kegiatan manajemen secara rinci yang meliputi perencanaan (*planning*), pengorganisasian (*organizing*), pelaksanaan (*actuating*) dan pengawasan (*controlling*) (POAC). Adapun dengan komite sekolah dalam pengembangan sarana dan prasarana telah terlaksana dengan baik melalui

perannya yang meliputi pemberi pertimbangan (*advisory agency*), pendukung (*supporting agency*), pengontrol (*controlling agency*), mediator antara pemerintah (*eksekutif*) dengan masyarakat

Implikasi dari penelitian ini adalah 1). Kepada pihak kepala sekolah, hendaknya lebih memperhatikan lagi dalam pengembangan sarana dan prasarananya yang mana dapat lebih mampu dalam menganalisa dan menyusun strategi demi perkembangan sarana dan prasarana di SMP Muhammadiyah 6 Makassar sehingga dapat meningkatkan kualitas pembelajaran sesuai apa yang telah ditetapkan 2). Untuk komite sekolah hendaknya lebih memperhatikan dan mengatur waktu untuk meningkatkan program-program yang ada di sekolah sehingga apa yang menjadi tugas dan tanggung jawabnya dapat terlaksana dengan baik. 3). Bagi guru hendaknya lebih mendukung dan membantu kepala sekolah dalam pengembangan sarana dan prasarana dengan cara berpartisipasi dengan baik mulai dari memberikan masukan-masukan dan juga melakukan pemeliharaan terhadap sarana dan prasarana yang ada di sekolah 4). Bagi peserta didik sebaiknya berperan aktif dalam menggunakan serta memelihara sarana dan prasarana yang ada di sekolah demi meningkatkan kualitas belajarnya.



Abstrac

Nama : Maulina

Nim : 80300222030

Judul : Strategi of the principal and school committee in developing facilities and infrastructure at SMP Muhammadiyah 6 Makassar

This research aims to: 1) . knowing how the head of school askalak and committee can improf the quality of learning through facilities and infrastructure at SMP Muhammadiyah 6 Makassar 2). Msugstabui, supporting factors and obstacles faced by school principal and school commitees in developing facilities and infrastructure at SMP Muhammadiyah 6 Makassar 3). Find out the strategy of the principal and school committee in developing facilities and infrastructure at SMP Muhammadiyah 6 Makassar.

This research is qualitative research conducted through a socio psychological management approach. The data collection method is by observation, interviews, documentation, data presentation, drawing conclusions and certification. Testing the story of the data uses the msteds triangulation source triangulation time triangulationtechnique.

The results of this research show that school principals and school committees improve the quality of learning in developing facilities and infrastructure by having a network with the education department as well as the community and parents, by submitting proposals to obtain assistance. The supporting factors for the school principal and school committee in developing facilities and infrastructure are involving the school committee in planning infrastructure, as well as the support of the Foundation and BOS funding support, while the inhibiting factors are the socio-economic conditions of the students' parents, late, disbursement of financial assistance, lack of time available for organization and lack of coordination between administrators, the principal's strategy in developing facilities and infrastructure has been implemented well through all detailed management activities which include planning, organizing, actuating and controlling. (POAC). As for the school committee, the development of facilities and infrastructure has been carried out well through its role includes advisory agencies, supporting agencies, controlling agencies, mediators between the government (executive) and the community

The implications of this research are 1). Principals should pay more attention to the development of facilities and infrastructure so that they can be more capable of analyzing and developing strategies for the development of facilities and infrastructure at SMP Muhammadiyah 6 Makassar so that they can improve the quality of learning according to what has been determined 2). School committees should pay more attention and manage their time to improve existing programs at school so that their duties and responsibilities can be carried out well. 3). Teachers should be more supportive and helpful to school principals in developing facilities and infrastructure by participating well, starting from providing input and also maintaining existing facilities and infrastructure in the school 4). Students should play an active role in using and maintaining existing facilities and infrastructure at school in order to improve the quality of their learning.



الخلاصة

اسم : مولينا
الرقم : ٨٠٣٠٠٢٢٢٠٣٠
العنوان : استراتيجية مديري المدارس واللجان المدرسية في التنمية المرافق
والبنية التحتية في SMP محمديّة ٦ مأكاسار.

يهدف هذا البحث إلى: (١). اكتشاف كيف يحاول مديرو المدارس واللجان المدرسية تحسين جودة التعلم من خلال المرافق. والبنية التحتية في SMP المحمديّة ٦ مكسر (٢). معرفة العوامل الداعمة والمعوقة التي يواجهها مديرو المدارس واللجان المدرسية في تطوير المرافق والبنية التحتية بالمدرسة الثانوية المحمديّة ٦ مكسر (٣). تعرف على استراتيجية مدير المدرسة ولجنة المدرسة في تطوير المرافق والبنية التحتية بمدرسة SMP المحمديّة ٦ مأكاسار.

هذا البحث هو بحث نوعي يتم إجراؤه من خلال مناهج الإدارة وعلم الاجتماع وعلم النفس. أما بالنسبة لطريقة جمع البيانات فهي الملاحظة والمقابلات والتوثيق. تقنيات معالجة البيانات وتحليل البيانات من خلال تقليل البيانات وعرض البيانات واستخلاص النتائج والتحقق. يستخدم اختبار صحة البيانات تقنيات تثليث المصدر، وتثليث الوقت، وتثليث الطريقة

تظهر نتائج هذا البحث أن مديري المدارس واللجان المدرسية يقومون بتحسين جودة التعلم في تطوير المرافق والبنية التحتية من خلال وجود شبكة مع مكتب التعليم وكذلك المجتمع وأولياء الأمور، من خلال تقديم مقترحات للحصول على المساعدة. العوامل الداعمة لمديري المدارس واللجان المدرسية في تطوير المرافق والبنية التحتية تتمثل في إشراك اللجنة المدرسية في تخطيط البنية التحتية ووجود دعم مؤسسي ودعم تمويلي من BOS، بينما العوامل المثبطة هي الظروف الاجتماعية والاقتصادية لأولياء أمور الطلاب، وتأخر صرف المساعدات المالية المساعدات وعدم توفر الوقت الكافي للمنظمة وكذلك عدم التنسيق بين الإداريين. تم تنفيذ إستراتيجية المدير في تطوير المرافق والبنية التحتية بشكل جيد من خلال جميع أنشطة الإدارة التفصيلية التي تشمل التخطيط والتنظيم والتشغيل والتحكم (POAC). أما بالنسبة للجنة المدرسة فقد تم تطوير المرافق والبنية التحتية بشكل جيد من خلال دورها وتشمل الوكالات

الاستشارية، والوكالات الداعمة، والوكالات الرقابية، والوسطاء بين الحكومة (التنفيذية) والمجتمع

لآثار المترتبة على هذا البحث هي (١). يجب على مديري المدارس إيلاء المزيد من الاهتمام لتطوير المرافق والبنية التحتية حتى يكونوا أكثر قدرة على التحليل والتجميع استراتيجية تطوير المرافق والبنية التحتية بالمدرسة SMP المحمدية ٦ مكسر حتى تتمكن من تحسين جودة التعلم وفق ما تم تحديده (٢). يجب على اللجان المدرسية أن تولي المزيد من الاهتمام وإدارة وقتها لتحسين البرامج الموجودة في المدرسة حتى تتمكن من القيام بواجباتها ومسئولياتها بشكل جيد. (٣). يجب أن يكون المعلمون أكثر دعمًا ومساعدة لمديري المدارس في تطوير المرافق والبنية التحتية من خلال المشاركة الجيدة، بدءًا من تقديم المدخلات وأيضًا صيانة المرافق والبنية التحتية الحالية في المدرسة (٤). يجب أن يلعب الطلاب دورًا نشطًا في استخدام وصيانة المرافق والبنية التحتية الموجودة في المدرسة من أجل تحسين جودة تعلمهم.



BAB I

PENDAHULUAN

A. Latar Belakang

Pendidikan merupakan suatu hal yang fundamental dalam kehidupan manusia, seperti yang diketahui bahwa Pendidikan merupakan sarana pencetak generasi bangsa yang diharapkan dapat menjadi bagian penting dalam proses Pembangunan nasional. Dengan adanya Pendidikan diharapkan dapat bermanfaat bagi pengembangan potensi diri, peningkatan kecerdasan dan keterampilan, serta membentuk insan yang berkepribadian, mempunyai rasa tanggung jawab yang tinggi, cerdas serta mempunyai kreatifitas yang mampu bersaing dalam kehidupan, sehingga dapat meningkatkan kualitas hidup manusia, yang pada akhirnya melalui Pendidikan seseorang mampu untuk mempunyai arah, tujuan, dan makna dalam kehidupan. ¹

Kesadaran dan minat terhadap pentingnya Pendidikan bagi setiap warga negara perlu ditumbuhkembangkan agar tujuan diatas dapat tercapai dengan maksimal sesuai dengan Undang-Undang Sistem Pendidikan Nasional Nomor 20 Tahun 2003 Bab I pasal 1 bahwa:

Pendidikan adalah usaha sadar dan terencana untuk mewujudkan suasana belajar dan proses pembelajaran agar peserta didik secara aktif mengembangkan potensi dirinya untuk memiliki kekuatan spiritual keagamaan pengendalian diri kepribadian, kecerdasan, akhlak mulia, serta keterampilan yang diperlukan dirinya, Masyarakat, bangsa dan negara.²

¹Gunawan, Happy Fitria dan Yessi Fitriani, "Strategi Kepala Sekolah dalam Upaya Meningkatkan Mutu Pendidikan" *Jurnal Pendidikan Tambusai*, Vol. 5 No. 2 (2021) h. 2769.

²Dyah Nur Septiana, Pelibatan Komite Sekolah Dalam Peningkatan Mutu Pendidikan, *Jurnal Administrasi dan Manajemen Pendidikan* Vol. 1 no. 3 (September 2018) h. 294.

Penyelenggaraan Pendidikan harus berjalan sesuai dengan tujuan Pendidikan yaitu mencerdaskan kehidupan bangsa, sebab salah satu indikasi kemajuan bangsa terletak pada Pendidikan yang bermutu.

Di tengah persaingan dan kemajuan global Pendidikan saat ini, mutu Pendidikan merupakan hal yang paling utama dalam mendukung perkembangan suatu sekolah dikatakan demikian dikarenakan mutu Pendidikan yang baik hanya mampu terwujud apabila suatu sistem Pendidikan memiliki seorang pemimpin yang mampu dalam mengelolah sumber daya yang ada. Yang mana keberhasilan suatu Lembaga Pendidikan tergantung pada kepemimpinan kepala sekolah Lembaga Pendidikan tersebut. Karena kepala sekolah sebagai pemimpin di lembaganya, maka dia harus membawa lembaganya kearah tercapainya tujuan yang telah ditetapkan, dia harus mampu melihat adanya perubahan serta mampu melihat masa depan dalam kehidupan globalisasi yang lebih baik

Keberadaan kepala sekolah di sebuah sekolah laksana seorang nahkoda di sebuah kapal, ia menjadi pengendali dan penentu kemana arah kapal tersebut melaju dan berlabuh. Begitu juga kepala sekolah, ia merupakan pengendali dan penentu kemana arah sekolah yang dipimpinnya bergerak dan apa target yang dituju. Peran kepala sekolah memang begitu sentral sehingga kepala sekolah menjadi sebuah kunci utama dan merupakan salah satu factor strategi yang paling penting dalam mengembangkan sekolah yang bermutu. Kepala sekolah harus bertanggung jawab atas kelancaran dan keberhasilan semua urusan pengaturan dan pengelolaan secara formal kepada atasannya atau informal kepada Masyarakat yang telah menitipkan anak didiknya.³

³Mohamad Muspawi, Strategi Menjadi Kepala Sekolah Professional, “*Jurnal Ilmiah Universitas Batanghari Jambi*” Vol 20 No 2 (Juli 2020) h. 402.

Kepemimpinan yang berkualitas adalah pemimpin yang telah dicontohkan oleh Nabi Muhammad SAW, beliau memimpin dalam segala aspek kehidupan dan haruslah menjadi suri tauladan bagi kita terutama bagi pemimpin Lembaga Pendidikan yakni kepala sekolah. Sebagaimana Allah SWT berfirman dalam QS. al-Ahzab ayat 21

لَقَدْ كَانَ لَكُمْ فِي رَسُولِ اللَّهِ أُسْوَةٌ حَسَنَةٌ لِّمَن كَانَ يَرْجُوا اللَّهَ وَالْيَوْمَ الْآخِرَ
وَذَكَرَ اللَّهَ كَثِيرًا

Terjemahnya

Sesungguhnya telah ada pada (diri) Rasulullah itu suri tauladan yang baik bagimu (yaitu) bagi orang yang mengharap (rahmat) Allah dan (kedatangan) hari kiamat dan dia banyak menyebut Allah "(QS. Al-Ahzab: 21)"

Ayat diatas menjelaskan bahwa kepemimpinan sudah ada sejak zaman dahulu, yang mana Al-Qur'an menyajikan beragam kriteria kepemimpinan dengan contoh individu nyata perihal hubungan kekuasaan dan kepemimpinan. Dalam islam Allah SWT telah mengutus sosok Nabi Muhammad sebagai cerminan hidup, termasuk dalam persoalan kepemimpinan. Nabi Muhammad memiliki pengaruh yang tidak hanya meliputi lokal dunia arab saja pada waktu itu, melainkan pengaruh terhadap seluruh penjuru dunia. Selain itu, Nabi Muhammad bukan saja bertanggung jawab terhadap teori islam tapi sekaligus juga bertanggung jawab terhadap pokok-pokok etika dan moralnya. Dalam islam sendiri dikatakan bahwa kepemimpinan mendapatkan porsi bahasan yang tidak sedikit. Banyak ayat Al-Qur'an dan Hadis yang membincang akan pentingnya kepemimpinan dalam sebuah organisasi, Lembaga, maupun komunitas keluarga.⁴

⁴Zulkhairi, kepemimpinan Pendidikan kepala sekolah dalam perspektif Al-Qur'an, *jurnal ilmu-ilmu kependidikan* vol 12, no 1, (2021) h. 130-131.

Kepemimpinan adalah Amanah, titipan Allah SWT, bukan sesuatu yang diminta apalagi dikejar dan diperebutkan sebab kepemimpinan melahirkan kekuasaan dan wewenang yang gunanya semata-mata untuk memudahkan dalam menjalankan tanggung jawab melayani rakyat. Semakin tinggi kekuasaan seseorang maka hendaknya semakin meningkatkan pelayanan kepada Masyarakat.

Masalah pemimpin merupakan persoalan keseharian dalam kehidupan Masyarakat, berbangsa dan bernegara. Kemajuan dan kemunduran Masyarakat, organisasi, usaha, bangsa dan negara antara lain dipengaruhi oleh pemimpinnya. Dalam skala kecil, setiap manusia dalam pandangan islam adalah pemimpin, setiap kita adalah pemimpin dalam wujud manusia dan dalam kodrat kesendiriannya adalah pemimpin bagi dirinya, lebih luas lagi, pemimpin bagi keluarganya. Disinilah letak keistimewaan manusia, sebagai puncak penciptaan Allah dengan tingkat kesempurnaan dan keunikannya yang prima dibandingkan dengan makhluk lainnya.

Sebagai wujud kesempurnaannya, manusia diciptakan oleh Allah setidaknya memiliki dua tugas dan tanggung jawab besar. Pertama, sebagai seorang hamba (*abdullah*) yang berkewajiban untuk memperbanyak ibadah kepada-Nya sebagai bentuk tanggung jawab 'ubudiyah terhadap Tuhan yang telah menciptakannya. Kedua, sebagai *khalifatullah* yang memiliki jabatan ilahiyah sebagai pengganti Allah dalam mengurus seluruh alam, dengan kata lain, manusia sebagai *khalifah* berkewajiban untuk menciptakan kedamaian, melakukan perbaikan, dan tidak membuat kerusakan, baik untuk dirinya maupun untuk makhluk lain. Oleh karena itu sejumlah teori tentang pemimpin bermunculan dan berkembang, islam sebagai Rahmat bagi seluruh manusia telah meletakkan persoalan pemimpin sebagai salah satu persoalan pokok

dalam ajarannya. Beberapa pedoman atau panduan telah digariskan untuk melahirkan kepemimpinan yang diridhai Allah SWT yang membawa kemaslahatan, menyelamatkan manusia di dunia dan di akhirat. Oleh sebab itu Allah SWT telah memberitahukan kepada manusia tentang pentingnya peran pemimpin dalam islam sehingga ayat tentang kepemimpinan bukan hanya terdapat pada ayat al-Qur'an saja namun banyak juga terdapat dalam hadist- hadist. Seperti pada hadist dibawah ini

حدثنا اسماعيل أخبرنا أيوب عن نافع ابن عمر: أن النبي صلى الله عليه وسلم قال: كلكم راع وكلكم مسئول، فالأمر الذي على الناس راع وهو مسئول عن رعيته، والرجل راع على أهل بيته وهو مسئول، والمرأة راعية على بيت زوجها وهي مسئولة، والعبد راع على مال سيده وهو مسئول، ألا فكلكم راع فكلكم مسئول

Artinya:

Al-Bukhari berkata, diriwayatkan kepada kami oleh Isma'il, dikabarkan kepada kami oleh ayyub dari Nafi' dari Ibn 'Umar bahwa Nabi SAW bersabda: setiap kalian adalah pemimpin dan setiap pemimpin bertanggung jawab atas rakyatnya, setiap suami adalah pemimpin bagi keluarganya dan bertanggung jawab terhadapnya, setiap istri adalah pemimpin bagi rumah tangga suaminya dan bertanggung jawab atas kepemimpinannya. Seorang hamba/pelayan adalah pemimpin bagi harta tuannya dan bertanggung jawab atas kepemimpinannya. Ketahuilah bahwa setiap kalian adalah pemimpin dan masing-masing bertanggung jawab atas kepemimpinannya (HR bukhari)⁵

Dari hadist diatas lebih menjelaskan lagi bahwa setiap manusia adalah seorang pemimpin baik pemimpin bagi dirinya sendiri maupun pemimpin bagi suatu negaranya yang mana kepemimpinannya itu akan dipertanggung jawabkan di dunia maupun diakhirat nanti.

⁵Muhammad Khidri Alwi, kepemimpinan dalam perspektif hadist, *jurnal Rihlah* vol. 5, no. 2 (2017) h. 41.

Sekolah sebagai lembaga Pendidikan yang berfungsi sebagai tempat penyelenggaraan pendidikan juga sekaligus sebagai layanan masyarakat yang bergerak di bidang Pendidikan. Oleh karena itu, untuk mencapai tujuan pendidikan, diperlukan kerjasama dari berbagai pihak seperti kepala sekolah, para guru dan tenaga Pendidikan, serta Masyarakat. Masyarakat disini artinya orang tua/wali murid, komite sekolah, *stakeholder* dan Masyarakat sekitar sekolah. Komite sekolah sebagaimana yang tercantum dalam Permendikbud Nomor 75 tahun 2016 tentang Komite Sekolah bahwa “komite sekolah adalah lembaga mandiri yang beranggotakan orang tua/wali peserta didik, komunitas sekolah, serta tokoh Masyarakat yang peduli Pendidikan.”⁶

Pembentukan komite sekolah diharapkan dapat memenuhi kebutuhan masyarakat akan kualitas layanan dan hasil pendidikan yang diberikan oleh sekolah, dalam rangka membangun dan memelihara kepercayaan masyarakat serta terselenggaranya proses pendidikan yang demokratis dan berkeadilan di tingkat satuan pendidikan, diperlukan mekanisme pelaksanaan proses pendidikan yang transparan, akuntabel dan demokratis.

Komite sekolah terdapat di dalam lingkungan sekolah yang bersifat mandiri dan tidak memiliki hubungan hirarkis dengan satuan pendidikan sekolah maupun lembaga-lembaga pemerintah lainnya dianggap sebagai solusi dan harapan bagi seluruh praktisi pendidikan dalam mengatasi masalah pembiayaan pendidikan di negara Indonesia, karena komite sekolah adalah badan yang demokratis, akuntabel dan tidak terikat oleh apapun (individu maupun kelompok), dan merupakan suatu organisasi yang menjalin

⁶Dyah Nur Septiana, Pelibatan Komite Sekolah dalam Peningkatan Mutu Pendidikan, *Jurnal Administrasi dan Manajemen Pendidikan* Vol. 1 no. 3 (September 2018) h. 295-296.

kerjasama ketiga unsur pendidikan atau Tri Pusat Pendidikan, sehingga organisasi ini dapat bergerak bebas dan saling bahu- membahunya ketiga unsur pendidikan tersebut dalam upaya meningkatkan mutu pendidikan dengan cara membantu pembiayaan pendidikan pada salah satu lembaga atau satuan lembaga pendidikan. Mukhtar juga mengatakan komite sekolah juga sebagai lembaga mandiri yang dibentuk untuk berperan dalam peningkatan mutu pelayanan pendidikan yang salah satunya ikut membantu penyediaan sarana prasarana pendidikan dan pembelajaran di sekolah⁷

Pendidikan di Indonesia sudah banyak mengalami perubahan, salah satunya yaitu perubahan sistem pembiayaan pendidikan dasar, menengah dan tinggi. Sebelum diberlakukannya otonomi daerah, sistem pembiayaan pendidikan di Indonesia bersifat sentralistik, yaitu pengelolaan dana pendidikan sepenuhnya berada di tangan pemerintah pusat, sedangkan provinsi, kabupaten/kota, dan satuan pendidikan hanya berperan sebagai pelaksana perintah atau intruksi pusat dari atas ke bawah (*top down*). Akibatnya, provinsi, kabupaten/kota, dan satuan pendidikan disebut tidak mempunyai kesempatan, kreativitas, bahkan kemerdekaan untuk secara mandiri mengelolah semua urusan yang berhubungan langsung dengan kebutuhan pendidikan di daerah, termasuk masalah pembiayaan.

Pihak Sekolah dan Komite Sekolah memiliki hubungan yang sangat erat kaitannya dalam mencapai tujuan sekolah atau lembaga pendidikan secara efektif dan efisien. Sekolah juga harus menunjang pencapaian tujuan atau pemenuhan kebutuhan masyarakat khususnya kebutuhan pendidikan. Oleh karena itu, pihak sekolah dan Komite Sekolah berkewajiban mamahami visi, misi, tujuan, rumusan dan program-program yang berkaitan dengan

⁷ Kompri, *Manajemen Sekolah: Teori dan Praktik*, (Bandung: Alfabeta, 2014), h 367

kebutuhan peserta didik yang kelak menjawab akan kebutuhan masyarakat. Dengan perkataan ini antara pihak sekolah, Komite Sekolah dan masyarakat harus membina hubungan yang harmonis. Demi pencapaian tujuan dan program sekolah yang akan berdampak pada peningkatan mutu sekolah, jika hubungan pihak sekolah, Komite Sekolah dan masyarakat berjalan dengan baik, maka rasa tanggung jawab dan partisipasi dari pihak-pihak yang terkait untuk memajukan sekolah akan tercapai sesuai tujuan dan program yang disepakati.

Berdasarkan UU No 32 Tahun 2004 tentang pemerintahan daerah pasal 1: ayat 5 dan 6 menyatakan bahwa:

“ Otonomi daerah adalah hak, wewenang, dan kewajiban daerah otonom untuk mengatur dan mengurus sendiri urusan pemerintahan dan kepentingan masyarakat setempat sesuai dengan peraturan perundang-undangan. Daerah otonom, selanjutnya disebut daerah, adalah kesatuan masyarakat hukum yang mempunyai batas-batas wilayah yang berwenang mengatur dan mengurus urusan pemerintahan dan kepentingan masyarakat setempat menurut prakarsa sendiri berdasarkan aspirasi masyarakat dalam sistem Negara Kesatuan Republik Indonesia”

Hal tersebut sesuai dengan keadaan MBS yang mana diketahui bahwa manajemen berbasis sekolah adalah suatu model yang pengolahanya, memberikan otonomi atau kewenangan dan tanggung jawab yang lebih besar kepada sekolah sehingga memberikan fleksibilitas dan keluwesan untuk mendorong partisipasi secara langsung warga sekolah, baik itu guru, siswa, kepala sekolah, dan staff dan juga orang tua siswa, juga tokoh masyarakat. Dan ini digunakan untuk meningkatkan mutu sekolah berdasarkan kebijakan peraturan nasional, dan perundang-undangan yang berlaku. Sehingga dengan adanya otonomi nasional serta peraturan perundang-undangan yang

berlaku sekolah diberikan kewenangan dan tanggung jawab untuk mengambil keputusan sesuai dengan kebutuhan, jadi tidak serta merta harus mengikuti dengan peraturan pemerintah yang yang diberikan.

Ayat (4) pp No.48/2008 menjelaskan bahwa biaya operasional satuan pendidikan mencakup: (1) gaji dan tunjangan yang melekat pada gaji bagi pendidik dan tenaga kependidikannya; (2) bahan atau peralatan pendidikan yang habis pakai; (3) biaya operasional pendidikan tidak langsung berupa listrik, air, jasa telekomunikasi, pemeliharaan sarana dan prasarana, honorium, transportasi, komunikasi, pajak dan sebagainya.

Berdasarkan Undang-Undang RI NO. 20 tahun 2003 sistem pendidikan nasional pasal 56 tentang dewan pendidikan dan komite sekolah adalah:

“(1) Masyarakat berperan dalam peningkatan mutu pelayanan pendidikan yang meliputi perencanaan, pengawasan, dan evaluasi program pendidikan melalui dewan pendidikan dan komite sekolah/madrasah. (2) Dewan pendidikan sebagai mandiri dibentuk dan berperan dalam peningkatan mutu pelayanan pendidikan dengan memberikan pertimbangan, arahan dan dukungan tenaga, sarana dan prasarana, serta pengawasan pendidikan pada tingkat nasional, provinsi, dan kabupaten atau kota yang tidak mempunyai hubungan hirarkis. (3) Komite sekolah/madrasah, sebagai lembaga mandiri, dibentuk dan berperan dalam peningkatan mutu pelayanan dengan memberikan pertimbangan, arahan, dan dukungan tenaga, sarana dan prasarana, serta pengawasan pendidikan pada tingkat satuan pendidikan. (4) Ketentuan mengenai pembentukan dewan pendidikan dan komite sekolah/madrasah sebagaimana dimaksud pada ayat (1), ayat (2), dan ayat (3) diatur lebih lanjut dengan peraturan pemerintahan. Oleh karena itu, peran serta masyarakat diharapkan bersinergi dengan wadah ini. Dengan kata lain, peran masyarakat dan orang tua siswa disekolah diharapkan lebih difokuskan terhadap peningkatan mutu pendidikan⁸

⁸Sekretariat Negara RI, UU RI NO. 20 tahun 2003 tentang Sistem Pendidikan Nasional

Undang-undang Nomor 32 Tahun 2004 tentang pemerintah daerah menjelaskan bahwa daerah mempunyai wewenang yang luas, nyata, dan akuntabel. Sebagai salah satu bidang yang dilimpahkan kepada pemerintah daerah, bahwa pemerintah daerah perlu perlu menyusun rencana program pendidikan sesuai dengan kebutuhan daerah dan mengatur keuangan pendidikan daerah baik dari segi sumber pendanaan maupun pengalokasiannya supaya dapat dilaksanakan sesuai dengan tujuan yang telah ditetapkan, dikarenakan model pendidikan yang memberdayakan sekolah secara luas untuk mewujudkan sebagai potensi yang dimilikinya menuntut peningkatan kapasitas sekolah dalam setiap aspek pengelolaannya agar dapat mencapai tujuan sesuai dengan visi dan misi sekolah. Oleh karena itu kepala sekolah harus mampu melakukan pengelolaan keuangan sekolah dengan sebaik-baiknya, karena dalam rangka desentralisasi pendidikan, bantuan langsung diberikan dalam bentuk uang, yang harus dikelola oleh kepala sekolah dan harus diselenggarakan secara profesional.⁹

Berdasarkan Undang-undang Sistem Pendidikan Nasional No 20 Tahun 2003 tentang Komite Sekolah yang sudah dijelaskan di atas bahwasanya salah satu peran komite sekolah adalah meningkatkan mutu pelayanan pendidikan yaitu dengan mengembangkan sarana dan prasarana pendidikan, karena sarana dan prasarana pendidikan merupakan salah satu komponen pendidikan yang perlu mendapatkan perhatian lebih dari setiap manajer pendidikan dan stakeholder pendidikan baik internal maupun eksternal. Hal ini dikarenakan sarana dan prasarana pendidikan yang

⁹Maspa S. Puluhalawa, *Kepemimpinan Kepala Sekolah, Kompetensi Guru, Partisipasi Komite Sekolah, dan Pengelolaan Pembiayaan Sekolah Serta Pengaruhnya Terhadap Hasil Belajar Siswa*, (Yogyakarta: CV budi utama, 2023), h. 7-8.

terpenuhi dengan baik dan pengelolaan sarana dan prasarana yang baik dapat menunjang penyelenggaraan pendidikan secara efektif dan efisien

Berdasarkan observasi awal yang dilakukan oleh calon peneliti di SMP Muhammadiyah 6 Makassar menemukan bahwa sekolah tersebut telah berdiri sejak tahun 1975, yang merupakan salah satu SMP Swasta milik Yayasan Cabang Muhammadiyah Tallo yang berada di JL Muh.Jufri IX No. 34 kelurahan Tammua, kecamatan Tallo, kota Makassar. Dapat dilihat bahwa lokasi sekolah tersebut cukup strategis yang mana terletak di dekat jalan raya Rappokalling, yang dilalui oleh angkutan umum antar dalam kota. Serta kondisi masyarakat di lingkungan sekolah yang terletak di kota kecamatan boleh dikatakan sebagai masyarakat yang relative memiliki wawasan yang memadai. Beberapa anggota masyarakat bekerja sebagai wiraswasta bahkan tidak sedikit yang bekerja sebagai buruh harian. Hal ini memiliki nilai positif yaitu dalam cara berfikir sangat mendukung untuk kemajuan sekolah ini.

Penyediaan sarana prasarana pembelajaran di SMP Muhammadiyah 6 Makassar dapat dikatakan cukup baik akan tetapi masih kurang dikarenakan beberapa hal. Namun dengan visi dan misi yang jelas maka kepala sekolah selaku pemimpin selalu berusaha melaksanakan yang terbaik agar tujuan yang telah ditetapkan dapat terlaksana dengan baik. Disamping hal tersebut, hasil wawancara dengan kepala sekolah SMP Muhammadiyah 6 Makassar yaitu bapak Ismail S.Pd, MM mengatakan bahwa kepala sekolah dan komite sekolah memiliki beberapa strategi demi tercapainya visi misi serta tujuan sekolah. Namun yah tidak dapat dipungkiri bahwa ada beberapa hal yang masih

menjadi hambatan dalam melaksanakan pengembangan sarana dan prasarana di sekolah salah satunya faktor ekonomi.¹⁰

Berangkat dari permasalahan diatas maka penulis tertarik untuk melakukan penelitian yang berjudul “Strategi Kepala Sekolah dan Komite Sekolah Dalam mengembangkan Sarana dan Prasarana di SMP Muhammadiyah 6 Makassar”

B. Fokus Penelitian dan Deskripsi Fokus

1. Fokus Penelitian

Adapun yang menjadi fokus dalam penelitian ini yaitu untuk mendeskripsikan Strategi Kepala Sekolah dan Komite Sekolah Dalam Mengembangkan Sarana dan Prasarana pembelajaran di SMP Muhammadiyah 6 Makassar.

2. Deskripsi Fokus

Untuk mempermudah dalam memberikan pemahaman dan menghindari terjadinya miskonsepsi terhadap pokok bahasan, penelitian *Strategi Kepala Sekolah dan Komite Sekolah dalam Mengembangkan Sarana dan Prasarana di SMPN Muhammadiyah 6 Makassar*, maka penulis akan mendeskripsikan fokus penelitian ini, yaitu sebagai berikut:

a. Strategi Kepala Sekolah.

Kepala sekolah sebagai seorang pemimpin harus memiliki strategi yang tepat agar dapat meningkatkan kualitas pembelajaran, baik dilihat dari segi sarana dan prasarana dan lain sebagainya. Untuk meningkatkan kualitas pembelajaran dilihat

¹⁰ Ismail S.Pd, MM, kepala sekolah SMP Muhammadiyah 6 Makassar, wawancara, Tallo, 26 juni 2023

dari segi sarana dan prasarana, strategi yang dilakukan kepala sekolah dalam penelitian ini yaitu: perencanaan (*planning*), pengorganisasian (*organizing*), pelaksanaan (*actuating*), dan pengawasan (*controlling*)

b. Komite sekolah.

Komite sekolah merupakan wadah masyarakat untuk berpartisipasi terhadap peningkatan mutu pendidikan, oleh karena itu komite sekolah memiliki peran yang sangat penting dalam lembaga pendidikan dimana peran komite sekolah dalam penelitian ini yaitu: pemberi pertimbangan (*advisory agency*), pendukung (*supporting agency*), pengontrol (*controlling agency*), mediator antara (*eksekutif*) pemerintah dengan masyarakat.

Kepala sekolah dan komite sekolah harus mempunyai strategi dalam mengembangkan sarana dan prasarana pendidikan. Yang mana kepala sekolah harus mempunyai kemampuan dasar dalam menyusun analisis kebutuhan dan perencanaan sarana dan prasarana pendidikan sehingga adanya kesesuaian antara kebutuhan sekolah dengan sarana dan prasarana sekolah yang akan ditambah.

Gambaran tentang deskripsi fokus dapat diilustrasikan pada table berikut:

No	Fokus penelitian	Deskripsi fokus
1	Strategi kepala sekolah dan komite sekolah dalam pengembangan sarana dan prasarana pembelajaran di SMP Muhammadiyah 6 Makassar	a. kepala sekolah 1.perencanaan (<i>planning</i>) 2.pengorganisasian (<i>organizing</i>)

		<p>3. pelaksanaan (<i>actuating</i>)</p> <p>4. pengawasan (<i>controlling</i>)</p> <p>b. komite sekolah</p> <p>1. pemberi pertimbangan (<i>advisory agency</i>)</p> <p>2. pendukung (<i>supporting agency</i>)</p> <p>3. pengontrol (<i>controlling agency</i>)</p> <p>4. mediator antara pemerintah (<i>eksekutif</i>) dengan masyarakat.</p>
--	--	---

C. Rumusan Masalah

Berdasarkan latar belakang masalah diatas, maka dapat dirumuskan beberapa masalah dalam karya tulis ini yaitu:

1. Bagaimana upaya kepala sekolah dan komite sekolah dalam meningkatkan kualitas pembelajaran melalui sarana dan prasarana di SMP Muhammadiyah 6 Makassar?
2. Apa saja faktor pendukung dan penghambat yang dihadapi kepala sekolah dan komite sekolah dalam mengembangkan sarana dan prasarana di SMP Muhammadiyah 6 Makassar?
3. Bagaimana strategi kepala sekolah dan komite sekolah dalam mengembangkan sarana dan prasarana pembelajaran di SMP Muhammadiyah 6 Makassar?

D. Kajian Pustaka

No	Nama peneliti	Judul penelitian	Hasil penelitian	Persamaan dan perbedaan dengan penelitian terdahulu
1	Manglon Ferdinand Banamtuan	Kolaborasi kepemimpinan antara kepala sekolah dan komite sekolah dalam pengembangan sarana dan prasarana di SMKN 1 Kupang	hasil penelitian yang telah dilakukan menyatakan bahwa peran kepala sekolah dalam mengembangkan sarana dan prasarana di sekolah SMPN 1 Kupang telah berjalan sesuai dengan bagaimana mestinya, serta peran komite sekolah sebagai pemberi pertimbangan	Persamaan dalam penelitian yang akan dilakukan peneliti yaitu membahas tentang Kerjasama antara kepala sekolah dan komite sekolah dalam meningkatkan sarana dan prasarana di sekolah. Sedangkan perbedaannya yaitu penelitian tersebut membahas

			<p>yang mana dalam proses pengelolaan sarana dan prasarana di sekolah komite sekolah selalu memberikan usul dan masukan saat rapat perencanaan pengadaan sarana dan prasarana selain itu juga memberikan usul terkait cara yang akan digunakan untuk mengadakan sarana dan prasarana di sekolah sampai</p>	<p>tentang kolaborasi kepemimpinan antara kepala sekolah dan komite sekolah dalam pengembangan sarana dan prasarana sedangkan peneliti membahas tentang bagaimana strategi kepala sekolah dan komite sekolah dalam pengembangan sarana dan prasarana di sekolah.</p>
--	--	--	--	--

			pada tahap penghapusan. ¹¹	
2	Nili hayani	Peran komite sekolah dalam pembiayaan sekolah SMPN 2 selama	Dari hasil penelitian menunjukkan bahwa komite sekolah di SMPN 2 selama telah menjalankan fungsinya sebagai badan pertimbangan yang tertuang dalam RAPBS, sehingga pelaksanaan kegiatan pembelajaran lancar karena anggaran telah ditetapkan secara cermat, yang mana komite sekolah	Adapun persamaan dari penelitian ini yaitu sama sama membahas terkait pembiayaan sekolah sedangkan perbedaannya yaitu penelitian tersebut membahas tentang peran komite sekolah dalam pembiayaan sekolah di SMPN 2 selama, sedangkan peneliti membahas

¹¹Maglon Ferdinan Banamtuan, *Kolaborasi Kepemimpinan Antara Kepala Sekolah dan Komite Sekolah dalam Pengembangan Sarana dan Prasarana Di SMKN 1 Kupang*, Jurnal Dinamika Pendidikan vol 14, no 1 (April 2021) h. 174-175.

			selalu mengupayakan menyusun RAPBS secara efektif dan efisien sehingga tidak terjadi pemborosan biaya pendidikan ¹²	tentang strategi dalam mengembangkan sarana dan prasarana di sekolah.
3	Ahmad marzuqi.	Strategi kepala sekolah dalam mengelola sarana dan prasarana pendidikan di madrasah tsanawiyah samarinda	Dalam penelitian ini memiliki kesimpulan bahwa Strategi kepala sekolah dalam manajemen sarana dan prasarana di MTs Negeri Samarinda sudah berjalan dengan baik. Meskipun	Adapun persamaan dalam penelitian ini yaitu sama-sama meneliti tentang strategi kepala sekolah dalam pengembangan sarana dan prasarana di sekolah, sedangkan perbedaannya

¹²Nili hayani, Peran Komite Sekolah Dalam Pembiayaan Pendidikan, *Manajemen Pendidikan*, vol. 9, No. 2 (Maret 2015) h. 327.

			<p>seorang kepala sekolah memiliki fungsi sebagai fasilitator, tetapi untuk aplikasi pengelolaannya lebih diarahkan kepada fungsi utama waka sarana dan prasarana</p>	<p>yaitu penelitian ini hanya membahas tentang strategi kepala sekolah sedangkan sang peneliti meneliti terkait strategi kepala sekolah dan komite sekolah dalam pengelolaan sarana dan prasarana di sekolah.</p>
4	Faridah	<p>Kompetensi manajerial kepala sekolah dalam mengembangkan sarana dan prasarana pembelajaran untuk meningkatkan mutu pendidikan</p>	<p>Hasil dari penelitian ini menyatakan bahwa pengadaan sarana dan prasarana dilakukan oleh kepala sekolah, serta pengadaan sarana dan</p>	<p>Adapaun persamaan dan perbedaan dari penelitian ini ada memiliki persamaan yang sama sama dalam mengembangkan sarana dan prasarana namun memiliki</p>

		di Man 2 nganjuk.	prasarana di sekolah melibatkan semua pihak yang terlibat. ¹³	perbedaan yaitu dari segi strategi kepala sekolah dan komite sekolah dalam mengembangkan sarana dan prasarana di sekolah.
5	Selvi mayarani	Peran komite sekolah dalam pengadaan sarana dan prasarana di SD Negeri Pucang IV Sidoarjo.	Penelitian ini menyatakan bahwa upaya-upaya pengadaan sarana dan prasarana sekolah yang dilakukan oleh komite sekolah SD Negeri Pucang IV Sidoarjo, komite sekolah sudah melakukan	Perbedaan dalam penelitian ini yaitu membahas mengenai peran komite sekolah dalam pengadaan sarana dan prasarana di sekolah, sedangkan peneliti membahas tentang pengembangan sarana dan

¹³Faridah, *Kompetensi Manajerial Kepala Sekolah dalam Mengembangkan Sarana dan Prasarana Pembelajaran Untuk Meningkatkan Mutu Pendidikan Di Man 2 Nganjuk*, 2018, h. 2.

			<p>upaya-upaya dengan baik untuk memenuhi kebutuhan sarana dan prasarana sekolah agar proses pembelajaran dapat berjalan dengan optimal, sehingga tujuan sekolah dapat terwujud dengan baik, serta memperoleh lulusan sesuai dengan yang diharapkan¹⁴</p>	<p>prasarana di sekolah.</p>
6	Frida Anwar	Koordinasi antara komite sekolah dengan kepala sekolah dalam	<p>Dari hasil penelitian mengatakan bahwa Kerjasama</p>	<p>Persamaan dari penelitian ini membahas tentang Kerjasama antara</p>

¹⁴Selvi Mayarani, Peran Komite Sekolah dalam Pengadaan Sarana dan Prasarana Di SD Negeri Puncag IV Sidoarjo, *Jurnal Inspirasi Manajemen Pendidikan*, Vol. 4, No. 4 (2014) h. 154.

		<p>meningkatkan mutu pendidikan di sdDN 104185 Sei Semayang.</p>	<p>antara komite dan kepala sekolah sangatlah bijaksana dalam mendukung program-program untuk meningkatkan fasilitas pembelajaran di sekolah serta kepala sekolah selalu mengadakan rapat ataupun bermusyawarah kepada komite sekolah. Dengan adanya melakukan Kerjasama kepala sekolah dan komite sekolah mencapai tujuan</p>	<p>kepala sekolah dan komite sekolah dalam mengembangkan pendidikan di sekolah masing-masing, sedangkan Perbedaan penelitian ini yaitu terdapat pada pengembangan mutu pendidikan, sedangkan peneliti membahas tentang pengembangan sarana dan prasarana</p>
--	--	--	--	--

			yang telah dirancang Bersama ¹⁵	
--	--	--	--	--

E. Tujuan dan Kegunaan Penelitian.

1. Tujuan Penelitian

Tujuan penelitian dimaksudkan untuk memberikan keterangan yang ingin dicapai. Dari keterangan diatas, maka peneliti memiliki tujuan penelitian dalam menyusun proposal tesis ini sebagai berikut:

- a. Mendeskripsikan upaya kepala sekolah dan komite sekolah dalam meningkatkan kualitas pembelajaran melalui sarana dan prasarana di SMP Muhammadiyah 6 Makassar
- b. Mendeskripsikan faktor pendukung dan penghambat yang dihadapi kepala sekolah dan komite sekolah dalam mengembangkan sarana dan prasarana di SMP Muhammadiyah 6 Makassar
- c. Mendeskripsikan strategi kepala sekolah dan komite sekolah dalam mengembangkan sarana dan prasarana pembelajaran di SMP Muhammadiyah 6 Makassar

2. Kegunaan Penelitian

a. Secara teoritis

Penelitian ini diharapkan dapat memberikan kontribusi kepada lembaga pendidikan, khususnya lembaga pendidikan islam. Sekaligus menambah ilmu pengetahuan baru dan memperkaya hasil penelitian yang sejenis yang telah ada sebelumnya serta dapat memberikan

¹⁵Frida Anwar, Koordinasi Antara Komite Sekolah dengan Kepala Sekolah dalam Meningkatkan Mutu Pendidikan Di Sddn 104185 Sei Semayang, *Jurnal Fadillah: Manajemen Pendidikan Islam & Umum* (2022) h. 12.

gambaran mengenai strategi kepala sekolah dan komite sekolah dalam mengembangkan sarana dan prasarana di sekolah.

b. Secara praktis

- a. Penelitian ini dijadikan sebagai bahan masukan terutama bagi kepala sekolah dan komite sekolah dalam mengembangkan sarana dan prasarana di sekolah
- b. Hasil penelitian ini mampu meningkatkan kualitas pembelajaran di sekolah melalui sarana dan prasarana yang baik dan memadai.
- c. Penelitian ini dapat menjadi rujukan dalam mengembangkan strategi kepala sekolah dan komite sekolah khususnya dalam meningkatkan sarana dan prasarana di sekolah.



BAB II

KAJIAN TEORITIS

A. *Strategi kepala sekolah dan komite sekolah*

1. Strategi

Ilmu manajemen hingga saat ini terus berkembang pesat sehingga ilmu tersebut memiliki beragam cabang dan beberapa kajian yang bersifat khusus, misalnya ialah manajemen keuangan, manajemen sumber daya manusia, manajemen produksi, dan manajemen transportasi, sehingga muncul sebuah kajian tentang manajemen strategi.

Kata “Strategi” berasal dari bahasa Yunani yaitu “Strategos” yang terdiri dari dua suku kata yaitu “Stratos” yang berarti Militer dan “Ag” yang berarti Memimpin. Pada konteks permulaannya, strategi banyak diasumsikan sebagai sesuatu yang dilakukan oleh para jenderal dalam membuat rencana menaklukkan atau mengalahkan musuh guna meraih kemenangan dalam perang. Oleh karena itu, sangatlah masuk akal apabila istilah ini sangat dekat dengan dunia militer dan politik.

Pada masa sekarang pun, penerapan strategi sangat dekat dengan asumsi pada awal kemunculannya, sekalipun hal tersebut diterapkan bukan pada dunia militer. Sebagai contoh dalam dunia ekonomi, strategi masih sering diasumsikan dengan bagaimana cara mengalahkan kompetitor, bagaimana bisa menguasai pasar, dan sebagainya. Begitu juga dalam dunia olah raga, strategi juga diasumsikan dengan bagaimana cara mengalahkan lawan bertanding

Strategi adalah prioritas atau arah keseluruhan yang luas yang diambil oleh organisasi. Strategi adalah pilihan-pilihan tentang bagaimana cara terbaik untuk mencapai misi organisasi¹⁶

Sebelum melangkah lebih jauh tentang seberapa jauh peran manajemen strategi dalam mengembangkan suatu organisasi, kita akan menyimak dulu pengertian dari manajemen itu sendiri, berikut adalah beberapa gambaran dan teori yang diberikan oleh para ahli terkait tentang manajemen strategi itu sendiri.

Certo (2010), mendefinisikan manajemen strategi sebagai analisis, keputusan, dan aksi yang dilakukan Perusahaan untuk menciptakan dan mempertahankan keunggulan kompetitif. Definisi ini menggambarkan dua elemen utama manajemen strategis. Elemen pertama, manajemen strategis dalam sebuah Perusahaan berkaitan dengan proses yang berjalan (*ongoing processes*): analisis, keputusan, dan Tindakan. Manajemen strategis berkaitan dengan bagaimana manajemen menganalisis sasaran strategis (visi, misi, tujuan) serta kondisi internal dan eksternal yang dihadapi Perusahaan. Selanjutnya Perusahaan harus menciptakan keputusan strategis. Keputusan ini harus mampu menjawab dua pertanyaan utama, yakni industry apa yang digeluti Perusahaan dan bagaimana Perusahaan harus bersaing di industri tersebut. Terakhir, Tindakan diambil untuk menjalankan keputusan tersebut. Tindakan yang perlu dilakukan akan mendorong manajer untuk mengalokasikan sumber daya dan merancang organisasi untuk mengubah rencana menjadi kenyataan.¹⁷

¹⁶ Qudrat Nugraha, *manajemen strategi pemerintahan*, Yogyakarta, Pustaka.ut.ac.id, 2014, h 2

¹⁷ Zuriani ritonga, *buku ajar manajemen strategi (teori dan aplikasi)*, yogyakarta, juli, CV Budi Utama, 2020, h 4

Aliminsyah dan pandji (2004) mengartikan bahwa strategi adalah wujud rencana yang terarah untuk memperoleh hasil maksimal. Dalam hal ini strategi dalam setiap organisasi merupakan suatu rencana keseluruhan untuk mencapai tujuan. Jadi organisasi tidak hanya memilih kombinasi yang terbaik, tetapi juga harus mengkodinir berbagai macam elemen untuk melaksanakan kegiatannya secara efektif dan efisien¹⁸.

Dengan adanya strategi, maka suatu organisasi akan dapat memperoleh kedudukan atau posisi yang kuat dalam wilayah kerjanya. Hal ini disebabkan oleh organisasi tersebut pengetahuan dan pengalaman yang lebih baik dalam melakukan pendekatan bagi pemenuhan kebutuhan dan keinginan pelanggan dalam wilayah kerja yang dilayaninya.

Roudledge Schuler. R.S (2010), manajemen strategis adalah titik temu yang dirumuskan suatu organisasi antara sumber daya dan keahlian internalnya dan kesempatan serta risiko yang terbentuk melalui lingkungan eksternal.¹⁹

Assauri (2013) berpendapat bahwa manajemen strategi merupakan suatu proses dari organisasi atau Perusahaan untuk menata perumusan dan pengimplementasian strateginya. Keputusan strategi merupakan keputusan yang berkenandengan pengembangan organisasi Perusahaan dalam jangka Panjang, dalam rangka peningkatan kompetensi yang nyata berbeda dari organisasi Perusahaan tersebut.

Dari berbagai pendapat para ahli diatas dapat diketahui fokus manajemen strategi terletak dalam memadukan manajemen, pemasaran, keuangan/actuating, produksi/operasi, penelitian dan pengembangan,

¹⁸ Nur kholis, *manajemen strategi pendidikan (formulasi, implementasi dan pengawasan)*, sidoarjo, cv cahaya intan XII, 2014 h 5

¹⁹ Eddy Yunus, *manajemen strategis*, cv Andi offset, Yogyakarta, 2016, h 5

serta system informasi computer untuk mencapai keberhasilan organisasi. Manajemen strategis dikatakan efektif apabila memberitahu seluruh karyawan mengenai sasaran bisnis, arah bisnis, kemajuan ke arah pencapaian sasaran dan pelanggan, pesaing dan rencana produk, yang mana dapat dikatakan bahwa komunikasi adalah kunci keberhasilan manajemen strategi.

Manajemen strategi adalah serangkaian keputusan dan Tindakan yang dirumuskan berdasarkan pertimbangan lingkungan internal dan eksternal organisasi untuk mencapai tujuan organisasi dalam jangka Panjang. Yang mana tujuan jangka Panjang tersebut menyangkut keunggulan-keunggulan kompetitif, agar dapat bertahan di tangan persaingan ketat.

Manajemen strategi merupakan aktivitas manajemen tertinggi yang biasanya disusun oleh dewan direksi dan dilaksanakan oleh CEO serta tim eksekutif organisasi tersebut. Manajemen strategi memberikan arahan menyeluruh untuk Perusahaan dan terkait erat dengan bidang perilaku organisasi.

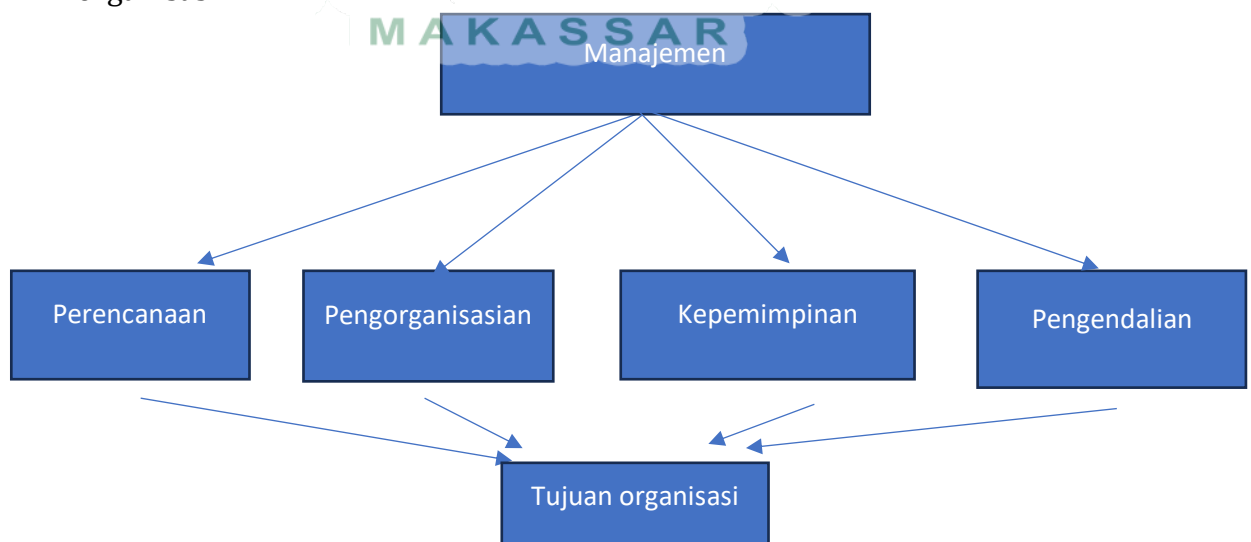

Tabel 1. Peran manajemen dalam organisasi.

Gambar diatas menunjukkan bahwa manajemen adalah suatu keadaan terdiri dari proses yang ditunjukkan oleh garis (*line*) mengarah kepada peroses perencanaan, pengorganisasian, kepemimpinan, dan pengendalian, yang mana keempat proses tersebut memiliki fungsi masing-masing dalam mencapai tujuan organisasi.

Manajemen strategi berbicara tentang gambaran besar. Yang mana inti dari manajemen strategi adalah mengidentifikasi tujuan organisasi, sumber dayanya, dan bagaimana sumber daya yang ada tersebut dapat digunakan secara efektif untuk memenuhi tujuan strategi. Manajemen strategi saat ini harus mampu memberikan pondasi dasar atau pedoman untuk mengambil keputusan dalam organisasi. Ini adalah proses yang berkesinambungan dan terus menerus. Rencana strategi merupakan dokumen hidup yang selalu dikunjungi dan Kembali dikunjungi. Bahkan mungkin sampai perlu dianggap sebagaimana suatu cairan karena sifatnya yang terus menerus dimodifikasi. Seiring dengan adanya informasi baru tersedia, dia harus dapat digunakan untuk membuat penyesuaian revisi.

Berikut adalah gambar model tahapan manajemen strategik.

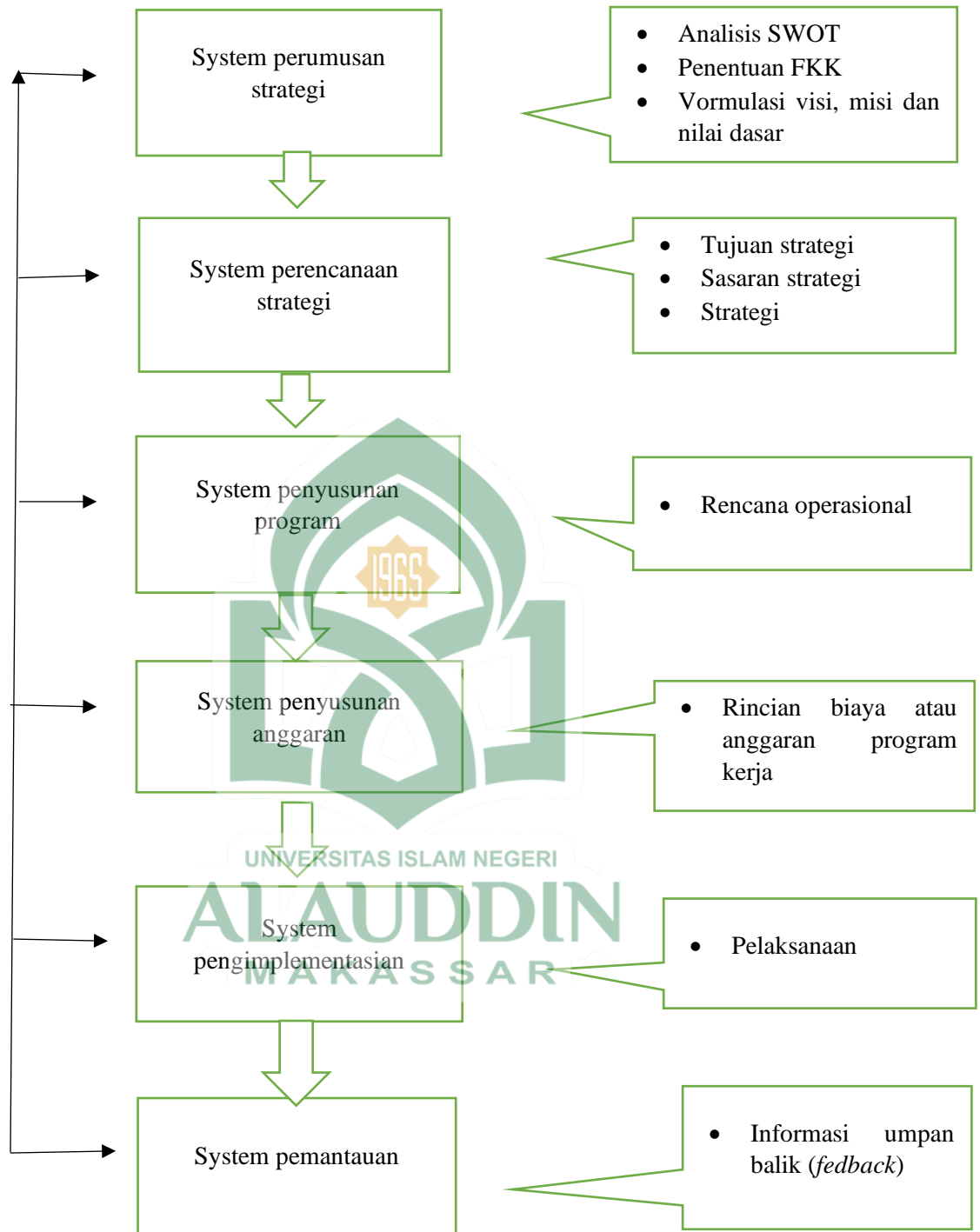

Tabel 2. Model tahapan manajemen strategi.

2. Kepala sekolah

Pendidikan pada hakikatnya merupakan suatu upaya mewariskan nilai dan sekaligus menjadi penolong dan penentu umat manusia dalam menjalani kehidupan dan peradaban umat. Tanpa pendidikan dapat diyakini bahwa manusia itu tidak ubahnya dengan makhluk lainnya yang tidak mengenyam pendidikan. Proses pendidikan membebaskan manusia dari kebodohan dan kemiskinan sehingga peserta didik perlu diberikan ilmu pengetahuan agar menjadi bekal hidup dengan layak dan terbebas dari kemiskinan²⁰

Dunia pendidikan terdapat suatu lembaga yang menjadi sarana atau wadah untuk membantu terlaksananya pendidikan yaitu sekolah. Sekolah sebagai sebuah lembaga atau organisasi dan tempat untuk mengajar dan belajar peserta didik dan pendidik, terdapat orang atau sekelompok orang yang melakukan hubungan kerja yaitu kepala sekolah, guru-guru serta tenaga fungsional yang lain. Kepala sekolah sebagai seorang pemimpin mempunyai peran aktif dan senantiasa berpengaruh dalam segala masalah yang berkaitan dengan kebutuhan staff, guru dan siswa di sekolah

Kepala sekolah merupakan pemimpin pendidikan tingkat satuan pendidikan yang harus dimiliki dasar kepemimpinan yang kuat. Untuk itu setiap kepala sekolah harus mampu memahami kunci sukses kepemimpinannya.²¹

Peraturan pemerintah No 19 tahun 2017 yang menyatakan “kepala sekolah tidak lagi dibebani mengajar, kepala sekolah bukan lagi tugas

²⁰ Har Tilaar, *kekuasaan pendidikan* (Jakarta, Indonesia tera: 2010) h 321

²¹ H.E. Mulyasa, *manajemen dan kepemimpinan kepala sekolah*, PT Bumi Aksara, Jakarta, 2011, h 16

tambahan tapi tetap dalam tunjangan profesi”. Secara detail disebutkan dalam pasal 54 ayat 1 bahwa beban kerja kepala satuan pendidikan sepenuhnya untuk melaksanakan tugas manajerial, pengembangan kewirausahaan, dan supervisi kepada guru dan tenaga kependidikan. Karena begitu urgennya seorang kepala sekolah yang merupakan faktor utama kunci keberhasilan dalam kemajuan sekolah maka perlu diketahui secara lebih detail tentang konsep kepala sekolah tersebut.

Pasal 16 tentang tugas pokok kepala sekolah dinyatakan bahwa beban kerja kepala sekolah sepenuhnya untuk melaksanakan tugas pokok manajerial, pengembangan kewirausahaan dan supervisi guru dan tenaga kependidikan. Beban kerja kepala sekolah tersebut bertujuan mengembangkan sekolah dan meningkatkan mutu sekolah berdasarkan Standar Nasional Pendidikan (SNP) yaitu Standar Kompetensi Lulusan, Standar Isi Pembelajaran, Standar Proses Pembelajaran, Standar penilaian pembelajaran, Standar Penelitian, standar Sarana Prasarana, Standar pengelolaan, dan standar Pembiayaan.

Kepala sekolah dalam jabatannya berfungsi sebagai Edukator, Manajer, Administrator, Supervisor. Namun Fungsi dan tugas kepala sekolah yang diatur dengan Kemendikbud No. 0489/U/ 1992 dan Kepmendikbud No. 054/U/1993 menyebutkan bahwa seorang kepala sekolah mempunyai tugas yaitu:

- a. Menyelenggarakan kegiatan pendidikan
- b. Membina kesiswaan
- c. Melaksanakan bimbingan dan penilaian bagi guru dan tenaga kependidikan lainnya
- d. Menyelenggarakan administrasi sekolah

- e. Merencanakan pengembangan, pendayagunaan dan pemeliharaan sarana prasarana
- f. Dan melaksanakan hubungan sekolah dengan lingkungan, orang tua dan masyarakat²²

kepala sekolah yang merupakan pimpinan tertinggi sekolah harus mampu memberdayakan seluruh warga sekolah, baik guru, siswa, komite, saran prasarana, dan sumber daya lainnya. Kepala sekolah harus mampu mengelolah sekolah agar proses pengajaran yang baik dapat terlaksana guna mendukung tercapainya visi misi dan tujuan sekolah. Oleh karena itu Kepala sekolah bertanggung jawab atas manajemen pendidikan secara mikro, yang secara langsung berkaitan dengan proses pembelajaran di sekolah. Paling tidak kepala sekolah sebagai pemimpin harus mampu mendorong timbulnya kemauan yang kuat dan penuh semangat dan percaya diri para guru, staf, dan peserta didik dalam melaksanakan tugas masing-masing. Dalam hal ini kepemimpinan yang dimaksud adalah bagaimana kepala sekolah mampu mempengaruhi kegiatan seseorang atau sekelompok orang untuk mencapai tujuan dalam situasi tertentu²³

Dalam UU Republik Indonesia No 14 tahun 2005 tentang guru dan dosen dijelaskan bahwa “Kompetensi adalah seperangkat pengetahuan, keterampilan dan prilaku yang harus dimiliki, dihayati, dan dikuasai oleh guru atau dosen dalam melaksanakan tugas keprofesional. Dengan peraturan pemerintah NO 19 Tahun 2005 tentang nasional pendidikan Maka pemerintah dalam hal ini Mentri Pendidikan mengeluarkan kebijakan berupa peraturan mentri pendidikan nasional No 13 tahun

²² Siti Julaiha, konsep kepemimpinan kepala sekolah, *jurnal penelitian pendidikan dan pembelajaran*, vol 6, No 3, (November 2019) h 52-55

²³ Agus Dharma, *Manajemen Supervisi (Petunjuk Praktik Bagi Para Supervisor)*, Jakarta: PT. Raja Grafindo Persada, 2003, h 136

2007 tentang standar kepala sekolah/madrasah. Kompetensi kepala sekolah yang dimaksud adalah sebagaimana disajikan dalam Tabel.

Tabel 3 : kompetensi kepala sekolah

No	Dimensi kompetensi	Kompetensi
1	Kepribadian	<p>1.1. berahlak mulia, mengembangkan budaya dan tradisi akhlak mulia, dan menjadi teladan akhlak mulia bagi komunitas di sekolah /madrasah .</p> <p>1.2. memiliki integritas kepribadian sebagai pemimpin.</p> <p>1.3. memiliki keinginan yang kuat dalam pengembangan diri sebagai kepala sekolah/madrasah</p> <p>1.4. bersikap terbuka dalam melaksanakan tugas pokok dan fungsi.</p> <p>1.5. mengendalikan diri dalam menghadapi masalah dalam pekerjaan sebagai kepala sekolah/ madrasah</p> <p>1.6. memiliki bakat dan minat jabatan sebagai pemimpin pendidikan.</p>
2	Manajerial	<p>2.1. menyusun perencanaan sekolah/madrasah untuk berbagai tingkat perencanaan.</p>

		<p>2.2. mengembangkan organisasi sekolah/madrasah sesuai dengan kebutuhan</p> <p>2.3. Memimpin sekolah/madrasah dalam rangka pendayagunaan sumber daya sekolah/madrasah secara optimal</p> <p>2.4. mengelolah perubahan dan pengembangan sekolah/madrasah menuju organisasi pembelajaran yang efektif.</p> <p>2.5. menciptakan budaya dan iklim sekolah/madrasah yang kondusif dan inovatif bagi pembelajara peserta didik.</p> <p>2.6. mengelola guru dan staf dalam rangka pendayagunaan sumberdaya manusia secara optimal</p> <p>2.7. mengelola sarana dan prasarana sekolah/madrasah dalam rangka pendayagunaan secara optimal</p> <p>2.8. mengelola hubungan sekolah/madrasah dan masyarakat dalam rangka pencarian dukungan ide, sumber belajar, dan pembiayaan sekolah/madrasah.</p> <p>2.9. mengelola peserta didik dalam rangka penerimaan peserta didik baru,</p>
--	--	---

		<p>dan penempatan dan pengembangan kapasitas peserta didik</p> <p>2.10. mengelola pengembangan kurikulum dan kegiatan pembelajaran sesuai dengan arah dan tujuan pendidikan nasional.</p> <p>2.11. mengelola keuangan sekolah/madrasah sesuai dengan prinsip pengelolaan yang akuntabel, transparan, dan efisien</p> <p>2.12. mengelola ketatausahaan sekolah/madrasah dalam mendukung pencapaian tujuan sekolah/madrasah</p> <p>2.13. mengelola unit layanan khusus sekolah/ madrasah dalam mendukung pembelajaran dan kegiatan peserta didik di sekolah/madrasah</p> <p>2.14. mengelola sistem informasi sekolah/madrasah dalam mendukung penyusunan program dan pengambilan Keputusan</p> <p>2.15. memanfaatkan kemajuan teknologi informasi bagi peningkatan pembelajaran dan dan manajemen sekolah/madrasah</p>
--	--	--

		<p>2.16. melakukan monitoring, evaluasi, dan pelaporan pelaksanaan program kegiatan sekolah/madrasah dengan prosedur yang tepat, serta merencanakan tindak lanjutnya.</p>
3	Kewirausahaan	<p>3.1.menciptakan inovasi yang berguna bagi pengembangan sekolah/madrasah.</p> <p>3.2. Bekerja keras untuk mencapai keberhasilan sekolah/ madrasah sebagai organisasi pembelajaran yang efektif</p> <p>3.3. memiliki motivasi yang kuat untuk sukses dalam melaksanakan tugas pokok dan fungsinya sebagai pemimpin sekolah/madrasah.</p> <p>3.4. pantang menyerah dan selalu mencari Solusi terbaik dalam menghadapi kendala yang dihadapi sekolah/madrasah</p> <p>3.5. memiliki naluri kewirausahaan dalam mengelola kegiatan produksi/jasa sekolah/madrasah sebagai sumber belajar peserta didik.</p>
4	Supervisi	<p>4.1. merencanakan program supervisi akademik terhadap guru dalam rangka peningkatan profesionalisme guru.</p>

		<p>4.2.melaksanakan supervisi akademik dalam rangka peningkatan terhadap guru dengan menggunakan pendekatan dan Teknik supervisi yang tepat.</p> <p>4.3.menindaklanjuti hasil supervisi akademik terhadap guru dalam rangka peningkatan profesionalisme guru</p>
5	Sosial	<p>5.1. bekerja sama dengan pihak lain untuk kepentingan sekolah/madrasah</p> <p>5.2. berpartisipasi dalam kegiatan sosial kemasyarakatan.</p> <p>5.3. memiliki kepenakan sosial terhadap orang atau kelompok lain.²⁴</p>

Kepala sekolah selain mampu untuk memimpin dan mengelolah sekolah juga dituntut mampu menciptakan suasana yang kondusif dilingkungan kerja sehingga dapat memotifasi guru dalam bekerja dan dapat mencegah timbulnya disintegasi atau pepecahan dalam organisasi. Oleh karena itu dalam kepemimpinan khususnya dilembaga pendidikan memiliki ukuran atau standar pekerjaan yang harus dilakukan oleh kepala sekolah selaku pimpinan tertinggi. Menurut Mulyasa disampaikan bahwa seorang kepala sekolah harus melakukan perannya sebagai pimpinan dengan menjalankan beberapa fungsi yaitu:

²⁴ Erwin Bakti, kompetensi kepala sekolah sebagai pemimpin pendidikan dalam meningkatkan mutu pendidikan, <http://ap.fip.um.ac.id>, dikutip rabu 20 des pukul 21.36, 2016, h 384- 385.

1. Kepala sekolah sebagai *educator* (pendidik)

Kepala sekolah dalam melaksanakan tugasnya sangat ditentukan oleh kapasitasnya dalam melakukan tugas-tugas administratif dengan proses kerja menurut prosedur administrasi yang benar. Pengembangan kapasitas kepala sekolah sangat penting diarahkan pada kemampuannya melakukan audit program dan kegiatan sekolah yang telah direncanakan sebelumnya. Maka dari itu dapat dikatakan bahwa seiring dengan perkembangan zaman dan tuntutan masyarakat modern tidak dapat dipungkiri bahwa kompetensi dan fungsi seorang kepala sekolah dalam memimpin sekolahnya akan lebih beragam dan banyak. Oleh karena itu, alangkah lebih baiknya jika para kepala sekolah terus mengupdate informasi dan mengupgrade kemampuannya untuk menjawab tantangan masa depan dan masyarakat yang terus berubah agar sekolah yang dipimpinnya menjadi sekolah yang bermutu dan unggul dibandingkan dengan yang lainnya.

Mengelolah sarana dan prasarana sekolah dalam rangka pendayagunaan secara optimal, (1) mengelolah hubungan sekolah dan masyarakat dalam rangka dan pencarian dukungan ide, sumber belajar, dan pembiayaan sekolah . (2) mengelolah peserta didik dalam penerimaan peserta didik baru, dan penempatan dan pengembangan kapasitas peserta didik, (3) mengelolah pengembangan kurikulum dan kegiatan pembelajaran sesuai dengan arah dan tujuan dan pendidikan nasional (4) mengelolah keuangan sekolah sesuai dengan prinsip pengelolaan dan akuntabel, transparan, dan efisien, (5) mengelolah ketatausahaan sekolah dalam mendukung pencapaian

tujuan sekolah. (6) mengelolah unit layanan khusus sekolah dalam mendukung kegiatan pembelajaran dan kegiatan peserta didik. (7) mengelolah sistem informasi sekolah dalam mendukung penyusunan program dan pengambilan keputusan, (8) memanfaatkan kemajuan teknologi informasi bagi peningkatan pembelajaran dan manajemen sekolah, dan melakukan monitoring, evaluasi, dan pelaporan pelaksanaan program kegiatan sekolah dengan prosedur yang tepat, serta merencanakan tindak lanjutnya.²⁵

2. Kepala sekolah sebagai manajer.

Menjadi kepala sekolah itu sangat berat. Ia tidaklah sama dengan apa yang dilakukan dan difikirkan oleh para bawahannya. Setidaknya ia harus maju selangkah dari para bawahan. Maju selangkah disini bukan hanya masalah kompetensi namun juga melibatkan kedewasaan diri dan cara pandang yang jauh kedepan. Kerja kepala sekolah harus tersistem agar hasil yang diperoleh bisa maksimal. Agar sistem kerja berjalan dengan baik maka kepala sekolah harus berperan sebagai manajer yang melaksanakan fungsi manajemen dengan baik mulai dari *planning, organizing, actuating* dan *controlling*.

3. Kepala sekolah sebagai administrator

Kepala Sekolah sebagai administrator memiliki hubungan yang sangat erat dengan berbagai aktivitas pengelolaan administrasi yang bersifat pencatatan, penyusunan dan pendokumenan seluruh program sekolah. Secara spesifik kepala sekolah harus mempunyai kemampuan untuk mengelolah kurikulum, mengelolah administrasi peserta didik,

²⁵ Menteri pendidikan nasional , *Lampiran Peraturan Menteri Pendidikan Nasional Republik Indonesia Nomor 13 Tahun 2007 Tentang Standar Kepala Sekolah/Madrasah*

mengelolah administrasi personalia, mengelolah administrasi sarana dan prasarana, mengelolah administrasi kearsipan, dan administrasi keuangan.

Dalam hal ini Kepala Sekolah harus bisa bersikap situasional, sesuai dengan situasi dan kondisi yang ada. Meskipun demikian kepala sekolah harus mengutamakan tugas, agar tugas-tugas yang di berikan kepada setiap tenaga kependidikan dilaksanakan sebaik-baiknya

4. Kepala sekolah sebagai supervisor

Supervisi sesungguhnya dapat dilaksanakan oleh kepala sekolah yang berperan sebagai supervisor, tetapi dalam sistem organisasi pendidikan modern diperlukan supervisor husus yang lebih independen, dan dapat meningkatkan objektivitas dalam pembinaan dan pelaksanaan tugasnya.

Supervisi jika dilakukan oleh Kepala Sekolah, maka kepala sekolah harus mampu melakukan berbagai pengawasan dan pengendalian untuk meningkatkan kinerja tenaga kependidikan. Pengawasan dan pengendalian itu merupakan control agar kegiatan pendidikan sekolah terarah pada tujuan yang telah ditetapkan. Pengawasan dan pengendalian juga merupakan tindakan preventif untuk mencegah agar para tenaga pendidikan tidak melakukan penyimpangan dan lebih berhati-hati dalam melaksanakan pekerjaannya. Dalam kegiatan pengelolaan sarana prasarana menurut samsul Hadi²⁶ ada 4 proses manajemen yang sering dilakukan kepala sekolah sebagai cara yang alternatif dalam pengelolaan sarana prasarana diantaranya perencanaan (*planning*), pengorganisasian

²⁶ Hadi, S. Model pengembangan mutu di lembaga pendidikan. *Jurnal Pendidikan Dan Ilmu Sosial*, 2(3), 2020 h321-347

(*organizing*), pelaksanaan (*actuating*), dan pengawasan (*controlling*) atau biasa disebut POAC

1. Perencanaan (*planning*)

Perencanaan adalah sebuah proses pertama Ketika hendak melakukan pekerjaan, baik dalam bentuk pemikiran maupun kerangka kerja agar tujuan yang hendak dicapai mendapatkan hasil yang optimal²⁷

2. pengorganisasian (*organizing*)

organisasi sebagai keseluruhan adalah proses pengelompokan orang-orang, alat-alat, tugas-tugas, tanggung jawab dan wewenang sedemikian rupa, sehingga tercipta suatu organisasi yang dapat dilakukan untuk menghimpun dan mengatur semua sumber-sumber yang diperlukan termasuk manusia sehingga pekerjaan yang dikehendaki dapat dilaksanakan dengan berhasil. Dengan cara mengorganisir, orang-orang yang dipersatukan dalam pelaksanaan tugas-tugas yang saling berkaitan²⁸

3. pelaksanaan (*actuating*)

Antisipasi keadaan /lingkungan yang akan datang, sehingga bersifat lintas sektor atau sub sector, memahami resiko yang dihadapi dan bagaimana mengatasinya dengan strategi, memberikan arah dan dorongan kepada pelaksana. Memberikan kesatuan pandang dan merupakan alternative cara yang terbaik dalam mencapai tujuan dan sasaran organisasi dan mempermudah pengelolaan organisasi berdasarkan kemampuan internal, yang mana organisasi dalam

²⁷ Junaidi, U., & Danim, S. Implementasi Manajemen Sarana dan Prasarana Pendidikan di SMA Negeri 10 Bengkulu Selatan. *Jurnal Manajemen Pendidikan*, 14(1), 2020 h72-83.

²⁸ Terry, George R.; Rue, Leslie W. *Principle Of Manegement*, Penerj. G. A. Ticoalu. Jakarta: Bumi Aksara 2008 h3692

manajemen sarana prasarana hendak berjalan dengan baik apabila semua anggota memiliki komitmen yang tinggi dan berpartisipasi dalam mengelola sarana dan prasarana²⁹

4. pengawasan (*controlling*)

Controlling (pengawasan) merupakan terakhir dari fungsi manajemen. Controlling (pengawasan, pengendalian) berfungsi mengendalikan perencanaan perorganisasian dan pelaksanaan program. Pengawasan merupakan proses pemantauan, penilaian dan pelaporan rencana atas pencapaian tujuan yang telah ditetapkan untuk tindakan korektif atau guna penyempurnaan lebih lanjut³⁰

5. Kepala sekolah sebagai *leader* (pemimpin)

Kepala Sekolah sebagai leader harus mampu memberikan petunjuk dan pengawasan, meningkatkan kemauan tenaga kependidikan, membuka komunikasi dua arah, mendelegasikan tugas. Kemampuan yang harus diwujudkan kepala sekolah sebagai leader dapat dianalisis dari kepribadian, pengetahuan terhadap tenaga pendidikan, visi dan misi sekolah, kemampuan mengambil keputusan dan kemampuan berkemunikas

6. Kepala sekolah sebagai inovator

Kepala Sekolah memiliki inovator harus memiliki strategi yang tepat untuk menjalin hubungan harmonis dengan lingkungan, mencari gagasan baru mengintegrasikan setiap kegiatan, memberi teladan kepada seluruh tenaga kependidikan di sekolah. Dan mengembangkan

²⁹ Suryana, A. T. Teori dan Praktik Manajemen Sarana dan Prasarana Pesantren. *Jurnal Ilmu-Ilmu Agama*, 2(1), 2020 h 44-59

³⁰ Kusumawati, D. Manajemen Sarana Prasarana Di Day Care Baby'S Home Salatiga. *Scholaria : Jurnal Pendidikan Dan Kebudayaan*, 7(1), 2017 h17

model-model pembelajaran yang inovatif, kepala sekolah sebagai inovator adalah sebagai berikut

- 1) Memiliki gagasan baru untuk inovasi kemajuan dan perkembangan sekolah maupun yang relevan untuk kebutuhan lembaga
- 2) Kemampuan yang mengimplementasikan ide yang baru tersebut dengan baik. Ide atau gagasan tersebut berdampak positif ke arah kemajuan.
- 3) Kemampuan mengatur lingkungan kerja sehingga lebih kondusif (pengaturan tata ruang kantor kelas perpustakaan halaman, interior, musollah dan masjid) untuk bertugas dengan baik dengan lingkungan kerja yang baik mendorong kearah semangat kerja yang baik.

7. Kepala sekolah sebagai motivator

Kepala Sekolah sebagai motivator harus memiliki strategi yang tepat untuk memberikan motivasi kepada para tenaga kependidikan dalam melakukan berbagai tugas dan fungsinya motivasi ini dapat ditumbuhkan melalui

- 1) Pengaturan lingkungan fisik
- 2) Pengaturan susunan kerja, disiplin
- 3) Dorongan penghargaan secara efektif
- 4) Penghargaan
- 5) Penyediaan berbagai sumber belajar melalui pengembangan sumber belajar.³¹

³¹ Indrawati Labodu, peran kepala sekolah dalam pengembangan sarana prasarana, <http://repository.iainpalu.ac.id>, 2018, h 61-68

3. Komite sekolah

Komite sekolah dapat diartikan sebagai lembaga mandiri yang mewadahi peran serta masyarakat dalam rangka meningkatkan mutu dan efisiensi pengelolaan pendidikan di satuan pendidikan, baik pada jalur pendidikan prasekolah, jalur pendidikan sekolah, maupun jalur pendidikan luar sekolah.

Keberadaan Komite Sekolah dalam Sistem Pendidikan Nasional cukup kuat. Secara yuridis telah dituangkan dalam Keputusan Mendiknas NO 044/U/2002 Tentang Dewan Pendidikan dan Komite Sekolah, dan pasal 56 Undang- Undang Nomor 20 tahun 2003 tentang Sistem Pendidikan Nasional, serta Permendikbud nomor 75 tahun 2016 tentang komite sekolah. Oleh karena itu, peran serta masyarakat diharapkan bersinergi dengan wadah ini. Dengan kata lain peran masyarakat dan orang tua siswa di sekolah diharapkan lebih difokuskan terhadap peningkatan mutu pendidikan

Surat Keputusan Mendiknas Nomor 044 Tahun 2002, Permendikbud nomor 75 tahun 2016 menyatakan bahwa Pembentukan komite sekolah dimaksudkan agar ada suatu organisasi masyarakat sekolah yang mempunyai komitmen, dan loyalitas serta peduli terhadap peningkatan mutu pendidikan di sekolah.

1) *Pembentukan komite sekolah*

Komite sekolah harus dibentuk berdasarkan pada Prakarsa masyarakat yang peduli pendidikan, bukan didasarkan pada arahan atau intruksi dari lembaga pemerintahan. Pembentukan komite sekolah harus dilakukan secara transparan, akuntabel, dan demokratis.

Pembentukan Komite Sekolah diawali dengan pembentukan panitia persiapan atas prakarsa masyarakat atau dipelopori oleh orang tua/wali peserta didik, tokoh masyarakat/pemimpin informal, atau kepala satuan pendidikan. Panitia persiapan sekurang-kurangnya 5 orang terdiri atas kalangan praktisi pendidikan (guru, kepala satuan pendidikan, penyelenggara pendidikan), pemerhati pendidikan (LSM berorientasi atau peduli pendidikan, tokoh masyarakat/pemimpin informal, tokoh agama, dunia usaha/dunia industri), serta orang tua/wali peserta didik

Pelibatan peran masyarakat dan orang tua menjadi kunci suksesnya desentralisasi pendidikan dan menjadi komponen penting dalam usaha sekolah untuk meningkatkan mutu³²

Pentingnya peran orang tua dalam pendidikan anak diungkapkan dalam laporan yang dikeluarkan oleh *Organisation for Economic Co-Operation and Development* atau OECD pada tahun 2012. Laporan OECD tersebut menyebutkan bahwa terlepas dari kondisi ekonomi keluarga, pengaruh keterlibatan orang tua terhadap kemampuan anak akan cenderung sama. Selain kemampuan kognitif anak, keterlibatan orang tua sebagai pendidik juga berperan penting dalam pembentukan karakter anak hal ini ditandai dengan penurunan perilaku negatif anak baik di rumah ataupun sekolah. Dalam Peraturan Menteri Pendidikan dan Kebudayaan No 75 tahun 2016 tentang Komite Sekolah, orang tua melalui Komite sekolah dapat memberikan masukan terhadap program dan kebijakan sekolah serta mengawasi pelayanan pendidikan sebagai upaya peningkatan mutu. Orang tua juga dapat

³² Caldwell. *School-based management* (Vol. 3). International Institute for Educational Planning Perth, Australia (2005) h 3

menggalang dana melalui upaya kreatif dan inovatif sebagai upaya membantu sekolah dalam pencapaian Standar Nasional Pendidikan (SNP). Dalam beberapa penelitian tentang keterlibatan orang tua di sekolah, beberapa temuan menunjukkan bahwa keterlibatan orang tua dalam tata kelola sekolah mampu meningkatkan kinerja sekolah melalui penyediaan sumber daya yang dibutuhkan sekolah serta meningkatkan *parenting skill* orang tua³³

Menurut Depdiknas dalam bukunya *Panduan Umum Dewan Pendidikan dan Komite Sekolah*, sesuai dengan tujuan pemerintah dalam membentuk organisasi ini yaitu untuk merangkul Tri Pusat Pendidikan ke dalam suatu wadah yang diberi nama Komite Sekolah atau Komite Madrasah, maka keanggotaan komite sekolah berasal dari unsur-unsur yang ada dalam masyarakat, disamping unsur dewan guru, yayasan/ lembaga penyelenggara pendidikan, badan pertimbangan desa dan masyarakat. Anggota komite sekolah sekurang-kurangnya atau minimalnya berjumlah 9 (sembilan) orang atau lebih dengan catatan harus berjumlah ganjil dan memuat beberapa unsur yang terkait dengan peningkatan mutu pendidikan, diantaranya: unsur dewan guru, yayasan/ lembaga penyelenggara pendidikan, badan pertimbangan desa sebanyak-banyaknya berjumlah tiga orang.

Dari masyarakat terdiri dari berbagai unsur sebagaimana berikut:

- a. Perwakilan orang tua atau wali peserta didik berdasarkan jenjang kelas yang dipilih secara demokratis.

³³ Akhmad Sudirman, meningkatkan kolaborasi sekolah dan orang tua dalam meningkatkan mutu pendidikan, <https://bpmptb.kemdikbud.go.id> dikutip sabtu 11 november 02:01, 27 November (2020) h 2

- b. Tokoh masyarakat (ketua RT/RW/RK, kepala dusun, ulama, budayawan, pemuka adat).
- c. Anggota masyarakat yang mempunyai perhatian atau dijadikan figur dan mempunyai perhatian untuk meningkatkan mutu pendidikan.
- d. Pejabat pemerintah setempat (kepala desa/lurah, keolisian, koramil, depnaker, kadin, dan instansi lain).
- e. Dunia usaha/ industri (pengusaha industri, jasa, asosiasi, dan lain-lain)
- f. Pakar pendidikan yang mempunyai perhatian pada peningkatan mutu pendidikan.
- g. Organisasi profesi tenaga kependidikan (PGRI, ISPI, dan lain-lain).
- h. Perwakilan siswa bagi tingkat SLTP/SMU/SMK/MTS/MA yang dipilih secara demokratis berdasarkan jenjang kelas.
- i. Perwakilan forum alumni SD/MI, SLTP/MTS, dan SMU/SMK/MA yang telah dewasa dan mandiri.

Pembentukan Komite Sekolah yang dipandu oleh panitia persiapan seyogyanya mengikuti 7 langkah pokok, sebagai berikut :

1. Sosialisasi tentang Komite Sekolah dengan mengacu pada Surat Keputusan Menteri Pendidikan No. 044/U/2002 tentang Dewan Pendidikan dan Komite Sekolah
2. Penyusunan kriteria dan identifikasi calon anggota berdasarkan usulan dari masyarakat. Bakal calon yang diusulkan tidak harus berdomisili di lingkungan sekolah, namun diketahui memiliki keterikatan batin dengan sekolah (misalnya alumni).

3. Seleksi bakal calon anggota yang diusulkan masyarakat, berdasarkan kriteria yang disepakati bersama pada langkah kedua.
4. Pengumuman bakal calon anggota yang telah diseleksi pada langkah ketiga, dan yang menyatakan kesediaannya dicalonkan sebagai calon anggota Komite Sekolah. Langkah ini dilakukan untuk mengantisipasi adanya keberatan dari masyarakat terhadap satu atau lebih bakal calon.
5. Penyusunan nama-nama calon anggota yang dinyatakan resmi sebagai calon anggota
6. Pemilihan anggota Komite Sekolah oleh masyarakat. Pemilihan dapat dilakukan dalam suatu forum baik secara musyawarah mufakat ataupun melalui pemungutan suara.
7. Penyampaian nama-nama pimpinan dan anggota Komite Sekolah dan struktur organisasinya kepada kepala satuan pendidikan untuk mendapat surat keputusan kepala satuan pendidikan.

Bila masa bakti Komite Sekolah sudah hampir selesai, Komite Sekolah wajib membentuk panitia persiapan (sebaiknya dinyatakan dalam AD/ART) pemilihan anggota Komite Sekolah masa bakti berikutnya. Pembentukan Komite Sekolah masa bakti berikutnya termasuk pengukuhan Komite Sekolah mengacu pada Anggaran Dasar dan Anggaran Rumah Tangga, yang disusun oleh Komite Sekolah masa bakti pertama. Namun demikian prinsip dan langkah-langkah pembentukan Komite Sekolah tetap menjadi pegangan, namun dengan

penyempurnaan disesuaikan dengan kondisi setempat sebaiknya dinyatakan dalam AD/ART.³⁴

2) Tujuan komite sekolah.

Sebagai organisasi masyarakat sekolah, komite sekolah dibentuk dengan tujuan, sebagai berikut:

1. Mewadahi dan menyalurkan aspirasi serta Prakarsa masyarakat dalam melahirkan kebijakan operasional dan program pendidikan di sekolah.
2. Meningkatkan tanggung jawab dan peran serta masyarakat dalam penyelenggaraan pendidikan di sekolah.
3. Menciptakan suasana dan kondisi transparan, akuntabel, dan demokratis dalam penyelenggaraan pendidikan yang berkualitas.
4. Membantu sekolah/madrasah dalam menyelenggarakan mutu pendidikan³⁵

Pembentukan komite sekolah diharapkan dapat memenuhi kebutuhan masyarakat akan kualitas layanan dan hasil pendidikan yang diberikan oleh sekolah. Dalam rangka membangun dan memelihara kepercayaan masyarakat serta terselenggaranya proses pendidikan yang demokratis dan berkeadilan di tingkat satuan pendidikan, diperlukan mekanisme pelaksanaan proses pendidikan yang transparan, akuntabel, dan demokratis.³⁶

³⁴ Yadi haryadi, pemberdayaan komite sekolah, *penguatan kelembagaan komite sekolah*, Jakarta, 2006, h 9-10

³⁵ Suhadi winoto, *komite sekolah/ madrasah dan manajemen mutu pendidikan*. CV Bildung Nusantara, Yogyakarta, 2021, h 5-7

³⁶ Maspa S. Puluhulawa, *kepemimpinan kepala sekolah, kompetensi guru, partisipasi komite sekolah dan pengelolaan pembiayaan sekolah serta pengaruh terhadap hasil belajar siswa*, CV Budi Utama, Yogyakarta, 2023, h 7.

3) Peran komite sekolah

Komite Sekolah sebagai suatu wadah masyarakat dalam berpartisipasi terhadap peningkatan mutu pelayanan dan hasil pendidikan di sekolah, keberadaannya sudah semestinya bertumpu pada landasan tersebut. Oleh karena itu, pembentukannya harus memperhatikan pembagian peran sesuai posisi dan otonomi yang ada. Adapun peran yang dijalankan Komite Sekolah adalah:

- a. Pemberi pertimbangan (*advisory agency*) dalam penentuan dan pelaksanaan kebijakan pendidikan di satuan pendidikan.

Peran komite sekolah/madrasah sebagai pemberi pertimbangan atau *advisory agency* merupakan penjabaran dari tujuan pembentukan komite sekolah itu sendiri, karena penentuan dan pelaksanaan kebijakan-kebijakan pendidikan diperoleh dari dan untuk masyarakat yang sudah tertuang dalam tujuan pembentukan komite sekolah. Peran komite sekolah/madrasah sebagai pemberi pertimbangan ini, diharapkan dapat dijabarkan dengan memberikan masukan, pertimbangan, dan rekomendasi kepala sekolah tentang: (1) kebijakan dan program pendidikan, (2) rencana anggaran pendapatan belanja sekolah, (3) kriteria kinerja sekolah, (4) kriteria tenaga kependidikan, (5) kriteria fasilitas pendidikan, dan (6) hal-hal lain yang terkait dengan pendidikan

- b. Pendukung (*supporting agency*), baik yang berwujud finansial, pemikiran, maupun tenaga dalam penyelenggaraan pendidikan di satuan pendidikan.

Istilah mendukung pada peran komite sekolah/madrasah ini maksudnya bahwa komite sekolah tidak hanya menggalang dana dari

masyarakat dan orang tua/wali murid saja, melainkan komite sekolah harus aktif mencari sumber dana yang dibutuhkan untuk pembiayaan pendidikan, baik melalui usaha produktif, donatur, simpatisan, dan lain sebagainya, sehingga hal ini akan meringankan beban dan tanggung jawab wali murid dalam membantu pembiayaan pendidikan pada sekolah tempat anaknya menimba ilmu pengetahuan. Penggalangan dana atau pembiayaan pendidikan yang diperoleh dari donatur, usaha produktif dan para simpatisan merupakan jawaban yang paling tepat dalam mengatasi problema dalam meningkatkan mutu pendidikan yang sangat erat kaitannya dengan pembiayaan pendidikan pada satuan lembaga pendidikan

- c. Pengontrol (*controlling agency*) dalam rangka transparansi dan akuntabilitas penyelenggaraan dan pengeluaran pendidikan di satuan pendidikan.

Peran komite sekolah sebagai pengendali/pengontrol (*controlling agency*), merupakan kerja sama sekolah dengan masyarakat dalam rangka transparansi dan akuntabilitas penyelenggaraan pendidikan. Kebijakan dan hasil dari usaha yang telah dilakukan komite sekolah dalam meningkatkan mutu pendidikan khususnya dalam membantu pembiayaan pendidikan pada sekolah tersebut tidak hanya diserahkan sepenuhnya oleh pihak pengelola pendidikan, namun pelaksanaan kebijakan dan penggunaan pembiayaan tersebut tidak lepas dari kontrol komite sekolah, sehingga terhindarnya penyalahgunaan kebijakan dan pembiayaan pendidikan pada sekolah tersebut

- d. Mediator antara pemerintah (*eksekutif*) dengan masyarakat di satuan pendidikan.

Komite sekolah pada dasarnya lebih berhak memperluas perannya dengan tidak hanya sebagai mediator antara pemerintah dan masyarakat, melainkan komite sekolah juga dapat menjadi mediator antara pihak sekolah dengan masyarakat, donatur, pengusaha dan lain sebagainya. Sehingga dengan demikian sumber dana komite sekolah tidak hanya diperoleh dari pemerintah yang anggarannya tidak akan pernah mencukupi pembiayaan pendidikan dalam meningkatkan mutu pendidikan, namun akan memiliki beberapa sumber yang nantinya akan berdampak pada terpenuhinya standar minimal pembiayaan pendidikan dan/ atau lebih, sehingga berdampak pada meningkatnya mutu pendidikan secara menyeluruh.

4) Fungsi komite sekolah

Agar peran-peran tersebut dapat berjalan, Komite Sekolah memiliki fungsi sebagai berikut:

- a. Mendorong tumbuhnya perhatian dan komitmen masyarakat terhadap penyelenggaraan pendidikan yang bermutu
- b. Melakukan kerja sama dengan masyarakat (perorangan/organisasi/dunia usaha/dunia industri) dan pemerintah berkenaan dengan penyelenggaraan pendidikan yang bermutu.
- c. Menampung dan menganalisis aspirasi, ide, tuntutan, dan berbagai kebutuhan pendidikan yang diajukan oleh masyarakat.
- d. Memberikan masukan, pertimbangan, dan rekomendasi kepada satuan pendidikan mengenai:
 - 1) kebijakan dan program pendidikan;

- 2) Rencana Anggaran Pendidikan dan Belanja Sekolah (RAPBS);
 - 3) kriteria kinerja satuan pendidikan;
 - 4) kriteria tenaga kependidikan;
 - 5) kriteria fasilitas pendidikan;
 - 6) hal-hal lain yang terkait dengan pendidikan.
- e. Mendorong orang tua dan masyarakat berpartisipasi dalam pendidikan guna mendukung peningkatan mutu dan pemerataan pendidikan.
- f. Menggalang dana masyarakat dalam rangka pembiayaan penyelenggaraan pendidikan di satuan pendidikan.
- g. Melakukan evaluasi dan pengawasan terhadap kebijakan, program, penyelenggaraan, dan keluaran pendidikan di satuan pendidikan.

Sebagai realisasi dari berbagai peran dan fungsi Komite Sekolah serta manifestasi dari system pendidikan yang demokratis (di mana pendidikan adalah milik rakyat, dari dan untuk rakyat), maka Komite Sekolah harus melakukan akuntabilitas sebagai berikut:

- a. Komite Sekolah menyampaikan hasil kajian pelaksanaan program sekolah kepada *stakeholder* secara periodik, baik yang berupa keberhasilan maupun kegagalan dalam pencapaian tujuan dan sasaran program sekolah.
- b. Menyampaikan laporan pertanggungjawaban bantuan masyarakat baik berupa materi (dana, barang tak bergerak maupun bergerak), maupun non materi (tenaga, pikiran) kepada masyarakat dan pemerintah setempat³⁷

³⁷ M. Misbah, peran dan fungsi komite sekolah dalam meningkatkan mutu pendidikan, *jurnal pemikiran al tematif kependidikan*, vol. 14, No. 1, 2009, h 4-5

B. Pengembangan sarana dan prasarana.

Pengembangan adalah suatu usaha untuk meningkatkan kemampuanteknis, teoritis, konseptual, dan moral sesuai dengan kebutuhan melalui pendidikan dan latihan. Pengembangan adalah suatu proses mendesain pembelajaran secara logis, dan sistematis dalam rangka untuk menetapkan segala sesuatu yang akan dilaksanakan dalam proses kegiatan belajar dengan memperhatikan potensi dan kompetensi peserta didik³⁸.

Pengembangan sarana prasarana merupakan suatu upaya yang dilakukan pihak sekolah guna memberikan pelayanan secara baik dan merata bagi pihak-pihak pelaksana sarana prasarana pendidikan.

a. Pengertian sarana prasarana.

Sarana pendidikan adalah semua perangkat peralatan, bahan, dan perabot yang secara langsung digunakan dalam proses pendidikan di sekolah. Adapun, prasarana pendidikan adalah semua perangkat kelengkapan dasar yang secara tidak langsung menunjang pelaksanaan proses pendidikan di sekolah. Secara Etimologis (bahasa) Prasarana berarti alat tidak langsung untuk mencapai tujuan dalam pendidikan. Misalnya: lokasi/tempat, bangunan sekolah, lapangan olahraga, uang dsb. Sedangkan sarana berarti alat langsung untuk mencapai tujuan pendidikan misalnya: ruang, buku, perpustakaan, laboratorium

b. Klasifikasi sarana dan prasarana.

Sarana pendidikan diklasifikasikan menjadi tiga macam, yaitu (1) habis tidaknya dipakai; (2) bergerak tidaknya pada saat digunakan; (3)

³⁸ Abdul Majid, *Perencanaan Pembelajaran*, (Bandung: Remaja Rosdakarya, 2005), h. 24

hubungannya dengan proses belajar mengajar. Dilihat dari habis tidaknya dipakai, ada dua macam sarana pendidikan, yaitu sarana pendidikan yang habis dipakai dan sarana pendidikan tahan lama

1. Sarana pendidikan yang habis dipakai adalah segala bahan atau alat yang apabila digunakan bisa habis dalam waktu yang relatif singkat. Contoh, kapur tulis, beberapa bahan kimia untuk praktik guru dan siswa, dsb. Selain itu, ada sarana pendidikan yang berubah bentuk, misalnya kayu, besi, dan kertas karton yang sering digunakan oleh guru dalam mengajar. Contoh: pita mesin ketik/komputer, bola lampu, dan kertas.
2. Sarana pendidikan tahan lama Sarana pendidikan tahan lama adalah keseluruhan bahan atau alat yang dapat digunakan secara terus menerus dan dalam waktu yang relatif lama. Contoh, bangku sekolah, mesin tulis, atlas, globe, dan beberapa peralatan olah raga

Ditinjau dari bergerak tidaknya pada saat digunakan, ada dua macam sarana pendidikan, yaitu sarana pendidikan yang bergerak dan sarana pendidikan tidak bergerak.

- a) Sarana pendidikan yang bergerak Sarana pendidikan yang bergerak adalah sarana pendidikan yang bisa digerakkan atau dipindah sesuai dengan kebutuhan pemakainya, contohnya: almari arsip sekolah, bangku sekolah, dsb.
- b) Sarana pendidikan yang tidak, adalah semua sarana pendidikan yang tidak bisa atau relatif sangat sulit untuk dipindahkan, misalnya saluran dari Perusahaan Daerah Air Minum (PDAM).

Ditinjau dari hubungannya dengan Proses Belajar Mengajar, Sarana Pendidikan dibedakan menjadi 3 macam bila ditinjau dari hubungannya

dengan proses belajar mengajar, yaitu: alat pelajaran, alat peraga, dan media pengajaran.

a) Alat pelajaran

Alat pelajaran adalah alat yang digunakan secara langsung dalam proses belajar mengajar, misalnya buku, alat peraga, alat tulis, dan alat praktik.

b) Alat peraga

Alat peraga adalah alat pembantu pendidikan dan pengajaran, dapat berupa perbuatan-perbuatan atau benda-benda yang mudah memberi pengertian kepada anak didik berturut-turut dari yang abstrak sampai, dengan yang konkret.

c) Media pengajaran

adalah sarana pendidikan yang digunakan sebagai perantara dalam proses belajar mengajar, untuk lebih mempertinggi efektivitas dan efisiensi dalam mencapai tujuan pendidikan. Ada tiga jenis media, yaitu media audio, media visual, dan media audio visual.

Adapun prasarana pendidikan di sekolah bisa diklasifikasikan menjadi dua macam, yaitu:

1. Prasarana pendidikan yang secara langsung digunakan untuk proses belajar mengajar, seperti ruang teori, ruang perpustakaan, ruang praktik keterampilan, dan ruang laboratorium.
2. Prasarana sekolah yang keberadaannya tidak digunakan untuk proses belajar mengajar, tetapi secara langsung sangat menunjang terjadinya proses belajar mengajar, misalnya ruang kantor, kantin sekolah, tanah

dan jalan menuju sekolah, kamar kecil, ruang usaha kesehatan sekolah, ruang guru, ruang kepala sekolah, dan tempat parkir kendaraan ³⁹

c. Administrasi sarana dan prasarana.

1. Perencanaan

Perencanaan sarana dan prasarana pendidikan merupakan suatu proses analisis serta penetapan keperluan yang dibutuhkan dalam suatu proses pembelajaran sehingga lahirlah istilah kebutuhan yang dibutuhkan (primer) dan kebutuhan yang menunjang. Didalam proses perencanaan ini harus dilaksanakan dengan cermat dan teliti baik berkaitan dengan karakteristik sarana dan prasarana yang diperlukan, jenisnya, jumlahnya dan kendalanya (manfaat yang diraih), serta haranya.

Perencanaan pengadaan perlengkapan pendidikan di sekolah harus diawali dengan analisis jenis pengalaman pendidikan yang diprogramkan di sekolah, yaitu:

- a. Menampung semua usulan pengadaan perlengkapan sekolah yang diajukan oleh setiap unit kerja dan menginventarisasi kekurangan perlengkapan sekolah.
- b. Menyusun rencana keperluan perlengkapan sekolah untuk periode tertentu, contohnya untuk satu semester atau satu tahun ajaran.
- c. Memadukan rencana kebutuhan yang sudah disusun dengan perlengkapan yang ada sebelumnya.
- d. Menggabungkan rencana kebutuhan dengan dana atau anggaran sekolah yang tersedia. Dalam hal ini, jika dana yang ada tidak mencukupi untuk

³⁹ Alex aldha yudi, *pengembangan mutu pendidikan ditinjau dari segi sarana dan prasarana (sarana dan prasarana PPLP)*, cerdas syifa, edisi no. 1 2012 h 2-3

pengadaan semua kebutuhan yang dibutuhkan, maka butuh diadakan seleksi terhadap semua keperluan perlengkapan yang sudah direncanakan dengan melihat urgensi setiap perlengkapan yang dibutuhkan. Semua kebutuhan yang urgen didaftar dan didahulukan pengadaannya.

- e. Menggabungkan rencana (daftar) kebutuhan perlengkapan yang urgen dengan dana atau anggaran yang ada, maka perlu diadakan seleksi lagi dengan melihat skala prioritas.
- f. Penetapan rencana pengadaan akhir.

2. Pengadaan

Pengadaan adalah semua kegiatan penyediaan sarana dan prasarana untuk menunjang pelaksanaan tugas. Dalam melakukan sarana dan prasarana ini harus dilaksanakan perencanaan terlebih dahulu.

Dalam pengadaan sarana dan prasarana kantor, maka ada seksi pembekalan yang mempunyai fungsi-fungsi berikut:

- a. Penelitian kebutuhan perlengkapan kerja, baik mengenai jumlah maupun mutu.
- b. Standarisasi dan perincian benda. Langkah-langkah yang harus ditempuh untuk mengusahakan standarisasi adalah:
 1. Klarifikasi alat-alat.
 2. Spesifikasi dan perincian alat-alat dengan menggunakan kemampuannya. Standarisasi alat-alat dengan pertimbangan untuk penggunaan dalam jangka waktu lama dan pertimbangan efisiensi kerja.

3. Pembelian benda perbekalan.
4. Pengiriman barang. Dalam pengadaan barang perbekalan diperlukan aktivitas pengiriman yang bisa dilakukan melalui jalur barat, laut dan udara.

3. *Inventaris*

Inventarisasi sarana dan prasarana kantor adalah semua kegiatan dan usaha untuk meraih data yang dibutuhkan mengenai sarana dan prasarana yang dimiliki. Secara singkat inventaris bisa diartikan sebagai pencatatan terhadap sarana dan prasarana.

Tujuan inventris sarana dan prasaran, yaitu:

- a. Agar peralatan tidak mudah hilang.
- b. Adaanya bukti secara tertulis terhadap kegiatan pengelolaan barang sehingga bisa dipertanggungjawabkan.
- c. Memudahkan dalam pengecekan barang.
- d. Memudahan dalam pengawasan.
- e. Memudahkan ketika mengadakan kegiatan mutasi/penghapusan barang.

4. *Penyaluran*

Penyaluran adalah kegiatan yang menyangkut pemindahan barang dan tanggung jawab dari instansi/pemegang yang satu kepada instansi lain. Kegiatan penyaluran barang ada tiga bagian, yaitu:

- a. Penyusunan alokasi

Untuk menghindari pembosan dalam pembagian/pendistribusian barang sehingga merata dan seimbang dengan kebutuhan pemakaiannya masing-masing, maka perlu disusun alokasi kuantitas dan frekuensi pendistribusiannya.

b. Pengiriman barang

Pengiriman barang dari pusat-pusat penyalur barang perlu diketahui cara pengiriman, pengemasan, pemuatan, pengangkutan dan pembongkaran.

c. Penyerahan barang

Dalam penyerahan barang sebaiknya tidak dilupakan untuk mengisi daftar penyerahan barang, surat pengantar, faktur, tanda terima penyerahan barang, biaya pengiriman, dll.

5. *Pemanfaatan dan penggunaan*

Peningkatan mutu pendidikan dalam sebuah lembaga pendidikan, setiap sarana prasarana harus diatur penggunaannya seoptimal mungkin. Khususnya buku-buku, alat peraga dan alat pelajaran yang membantu proses belajar mengajar lainnya, oleh guru mata pelajaran agar menyusun program penggunaan alat yang dikaitkan dengan program pengajaran. Dalam usaha peningkatan proses belajar mengajar guru dan pengguna lain di sekolah, perlu membuat program penggunaan sarana prasarana secara efektif dan efisien dan juga aktif dalam perencanaan pengadaannya sarana prasarananya.

Pemeliharaan adalah kegiatan terus-menerus untuk mengusahakan agar bahan/barang kantor tetap dalam keadaan baik dan selalu siap untuk digunakan.

Tujuan pemeliharaan sarana dan prsarana kantor, adalah:

- a. Supaya barang tidak mudah rusak karena suhu, cuaca bahkan hama.
- b. Supaya barang tidak mudah hilang.

- c. Agar barang tidak kadaluarsa.
- d. Supaya barang tidak mudah kusut.
- e. Agar sarana dan prasarana terus dalam keadaan bersih.

6. Penghapusan

Penghapusan sarana dan prasarana adalah kegiatan yang bertujuan untuk menghapus barang-barang milik negara dari Daftar Inventaris Departemen Pendidikan dan Kebudayaan berdasarkan perundang-undangan yang berlaku. Beberapa pertimbangan butuhnya penghapusan barang, antara lain:

- a. Mencegah atau membatasi kerugian yang lebih besar.
- b. Meringankan beban kerja inventarisasi karena banyaknya barang-barang yang tinggal menyusut.
- c. Membebaskan barang dari tanggung jawab satuan organisasi lembaga yang mengurusnya.

7. Pengawasan

Seluruh kegiatan Administrasi Sarana dan Prasarana Pendidikan tidak bisa berjalan sendiri tanpa dikendalikan dan diawasi, artinya setiap kegiatan masing-masing akan dimonitoring setiap saat oleh pimpinan organisasi serta diperhatikan kerja samanya satu sama lain.

Pengawasan bukan merupakan suatu pengaturan yang kaku dan akan membatasi ruang gerak masing-masing fungsi pengelolaan, tapi merupakan koordinasi serta akselerasi bagi seluruh fungsi pengelolaan administrasi, sehingga pemborosan waktu, tenaga dan biaya bisa dihindari.⁴⁰

⁴⁰ Irma Aulia Ramadani, *administrasi sarana dan prasarana, padang 2020*, h 2-3

C. Tinjauan Keislaman

1. Kepemimpinan Kepala Sekolah dalam prespektif Al-Qur'an dan Hadist

Dalam konteks keberagaman, bahwa kepala sekolah adalah seorang pemimpin. Dan setiap apa yang dilakukan maka akan dipertanggung jawabkan di hadapan Allah. Tanggungjawab manusia bersifat individual. Setiap orang bertanggung jawab atas semua yang dilakukannya. Dan orang - orang hanya akan memetik apa yang dilakukannya sendiri, Sebagaimana yang disebutkan dalam Al-Qur'an dalam surah At Thur, ayat 21 dan surah An Najm ayat 39

وَالَّذِينَ آمَنُوا وَاتَّبَعَتْهُمْ ذُرِّيَّتُهُمْ بِإِيمَانٍ أَلْحَقْنَا بِهِمْ ذُرِّيَّتَهُمْ وَمَا أَلَتْنَاهُمْ مِّنْ عَمَلِهِمْ مِّنْ شَيْءٍ ۗ كُلُّ امْرِئٍ بِمَا كَسَبَ رَهِيْنٌ

Terjemahnya

Orang-orang yang beriman dan anak cucunya mengikuti mereka dalam keimanan, Kami akan mengumpulkan anak cucunya itu dengan mereka (di dalam surga). Kami tidak mengurangi sedikit pun pahala amal (kebajikan) mereka. Setiap orang terikat dengan apa yang dikerjakannya.

وَأَنْ لَّيْسَ لِلْإِنْسَانِ إِلَّا مَا سَعَىٰ

Terjemahnya

Bahwa manusia hanya memperoleh apa yang telah diusahakannya,

Dalam hadist telah dijelaskan bahwa setiap manusia adalah pemimpin, baik untuk diri sendiri maupun orang lain

كُلُّكُمْ رَاعٍ وَكُلُّكُمْ مَسْئُولٌ عَنْ رَعِيَّتِهِ ۚ الْإِمَامُ رَاعٍ وَمَسْئُولٌ عَنْ رَعِيَّتِهِ ۚ وَالرَّجُلُ رَاعٍ فِي أَهْلِهِ وَهُوَ مَسْئُولٌ عَنْ رَعِيَّتِهِ ۚ وَالْمَرْأَةُ رَاعِيَةٌ فِي بَيْتِ زَوْجِهَا وَمَسْئُولَةٌ عَنْ رَعِيَّتِهَا ۚ وَالْخَادِمُ رَاعٍ فِي مَالِ

سَيِّدِهِ وَمَسْئُولٌ عَنِ رَعِيَّتِهِ قَالِ وَالرَّجُلُ رَاعٍ فِي
مَالِ أَبِيهِ وَمَسْئُولٌ عَنِ رَعِيَّتِهِ وَكُلُّكُمْ رَاعٍ وَمَسْئُولٌ عَنِ رَعِيَّتِ

Artinya:

Setiap kalian adalah pemimpin, dan setiap pemimpin akan dimintai pertanggung jawaban atas yang dipimpinnya. Imam adalah pemimpin yang akan diminta pertanggung jawaban atas rakyatnya. Seorang suami adalah pemimpin dan akan dimintai pertanggung jawaban atas keluarganya. Seorang isteri adalah pemimpin di dalam urusan rumah tangga suaminya, dan akan dimintai pertanggung jawaban atas urusan rumah tangga tersebut. Seorang pembantu adalah pemimpin dalam urusan harta tuannya, dan akan dimintai pertanggung jawaban atas urusan tanggung jawabnya tersebut." Aku menduga Ibnu 'Umar menyebutkan: "Dan seorang laki-laki adalah pemimpin atas harta bapaknya, dan akan dimintai pertanggung jawabannya. Setiap kalian adalah pemimpin dan setiap pemimpin akan dimintai pertanggung jawaban atas yang dipimpinnya (H.R. Bukhori)⁴¹

2. Konteks manajemen sarana dan prasarana dalam perspektif Al-Qur'an dan Hadist.

Manajemen sarana dan prasarana mempunyai peranan yang sangat penting bagi terlaksananya proses pembelajaran di sekolah serta menunjang tercapainya tujuan pendidikan di sekolah baik secara khusus maupun secara umum. Dalam al-Qur'an juga ditemukan ayat-ayat yang menunjukkan bahwa pentingnya sarana dan prasarana atau alat dalam pendidikan. Makhluk Allah berupa hewan yang dijelaskan dalam al-Qur'an juga bisa menjadi alat dalam pendidikan. Seperti nama salah satu surat dalam al-Qur'an adalah an-Nahl yang artinya lebah, dalam ayat ke 68- 69

وَأَوْحَىٰ رَبُّكَ إِلَى النَّحْلِ أَنِ اتَّخِذِي مِنَ الْجِبَالِ بُيُوتًا وَمِنَ الشَّجَرِ وَمِمَّا يَعْرِشُونَ ثُمَّ
كُلِّي مِنَ كُلِّ النَّمْرَاتِ فَاسْأَلِي سُبُلَ رَبِّكِ ذُلُلًا يَخْرُجُ مِنْ بُطُونِهَا شَرَابٌ مُّخْتَلِفٌ
أَلْوَانُهُ فِيهِ شِفَاءٌ لِلنَّاسِ إِنَّ فِي ذَلِكَ لَآيَةً لِّقَوْمٍ يَتَفَكَّرُونَ

⁴¹ Abu Abdullah bin Muhammad Ismail al-Bukhari, Sahih al-Bukhari, Kitab: Jum'at Bab alat Jumat di Desa dan Kota, No. Hadis : 844 (Beirut: Dar as-Sa'ib, t.t), 139

Terjemahnya

68. Tuhanmu mengilhamkan kepada lebah, "Buatlah sarang-sarang di pegunungan, pepohonan, dan bangunan yang dibuat oleh manusia.

69. Kemudian, makanlah (wahai lebah) dari segala (macam) buah-buahan lalu tempuhlah jalan-jalan Tuhanmu yang telah dimudahkan (bagimu)." Dari perutnya itu keluar minuman (madu) yang beraneka warnanya. Di dalamnya terdapat obat bagi manusia. Sesungguhnya pada yang demikian itu benar-benar terdapat tanda (kebesaran Allah) bagi kaum yang berpikir.

Dalam tafsir Ibnu Katsir yang dimaksud dengan 'wahyu' dalam ayat ini ialah ilham, petunjuk, dan bimbingan dari Allah kepada lebah agar lebah membuat sarangnya di bukit-bukit, juga di pohon-pohon serta di tempat-tempat yang dibuat manusia. Kemudian berkat adanya ilham dari Allah ini lebah membangun rumah (sarang)nya dengan sangat rapi struktur dan susunannya, sehingga tidak ada cela padanya. Lalu masing-masing lebah dapat kembali ke sarangnya tanpa menyimpang ke arah kanan atau ke arah kiri, melainkan langsung menuju sarangnya, tempat ia meletakkan telur-telurnya dan madu yang dibuatnya.

Jelaslah bahwa ayat di atas menerangkan bahwa lebah bisa menjadi media atau alat bagi orang-orang yang berpikir untuk mengenal kebesaran Allah yang pada gilirannya akan meningkatkan keimanan dan kedekatan (taqarrub) seorang hamba kepada Allah SWT. Nabi Muhammad SAW dalam mendidik para sahabatnya juga selalu menggunakan alat atau media, baik berupa benda maupun non-benda. Salah satu alat yang digunakan Rasulullah dalam memberikan pemahaman kepada para sahabatnya adalah dengan menggunakan gambar

عثمان ابن الرقام انه كان يقول :انا ابن سبع السالم اسلم ابي سبع سبعة
 وكان داره علي الصفا وهي الدار التي كان النبي صلي هلا عليه وسلم
 يكون فيها في السالم وفيها دعا الناس السالم (رواه الحاكم)

Artinya:

Ustman bin Arqom berkata: saya masuk Islam usia 7 tahun, ayah saya orang yang ketujuh masuk islam. Rumahnya ditanah shafa dan rumah itu pernah ditempati oleh Nabi Muhammad SAW untuk berdakwah dan berdoa semoga manusia untu masuk Islam.(HR. al- Hakim)⁴²

D. Kerangka konseptual

Dalam sebuah lembaga pendidikan pastinya kepala sekolah memiliki visi, misi serta tujuan yang ingin dicapai, oleh karena itu Sebagai seorang kepala sekolah ia mempunyai peranan yang aktif dan senantiasa ikut campur tangan dalam masalah yang berkenaan dengan kebutuhan anggotanya. Pemimpin yang baik adalah seorang yang mempunyai kecenderungan untuk tidak menganggap diri sendiri sebagai seorang yang mengetahui segalanya dalam lembaga. Dan senantiasa mengambil keputusan yang adil dan bijaksana dalam pelaksanaan pengembangan sarana prasarana, memberi motivasi pada guru yang melaksanakan tugasnya dengan benar dengan cara memberikan pedoman dan pengalaman yang baik, *responsive* terhadap kebutuhan, pembiayaan, serta transparan yang mana senantiasa meningkatkan pengembangan sarana prasarana dalam menunjang proses pembelajaran. Diketahui bahwa pemerintah melimpahkan atau mengucurkan dana ke berbagai sekolah untuk dikelola oleh sekolah dan komite sekolah, akibat dari ini mulai ada kecenderungan kepala sekolah lebih memikirkan proyek dari tugas pokoknya sebagai orang yang menjalankan keberhasilan pelaksanaan pendidikan.

⁴² Abdul Ghafur, sarana dan prasarana perspektif al quran dan hadist, h 115-116

Terbentuknya komite sekolah akan lebih mudah untuk mengembangkan dan memajukan lembaganya. Komite akan membantu dalam memberikan solusi, penambahan dan pengembangan fasilitas yang dibutuhkan demi maju dan berkembangnya lembaga pendidikan tersebut. Yang mana komite sekolah didirikan sebagai wadah untuk menyalurkan aspirasi dan prakarsa masyarakat. Hal ini untuk meningkatkan mutu pendidikan dengan melalui kerja sama antara komite sekolah dengan pihak sekolah, komite dan masyarakat dengan kerja menciptakan suasana yang transparan, akuntabel, dan demokratis.

Keberhasilan kepemimpinan kepala sekolah dapat terlihat dari gaya kepemimpinannya yang mampu mempengaruhi dan menggerakkan *stakeholders* pendidikan untuk sama-sama menggapai kesuksesan sekolah yang diikat dalam satu visi misi serta tujuan yang sama. Kehadiran pemimpin di sekolah tak ubahnya seperti nakhoda di sebuah kapal. Dia lah penentu dan pemandu kemana kapal akan dibawa. Kepala sekolah sebagai pemimpin di sekolah adalah orang yang menentukan kemana sekolah akan dibawa, apakah kearah yang lebih maju atau sebaliknya.

Gambar 1. Kerangka konseptual

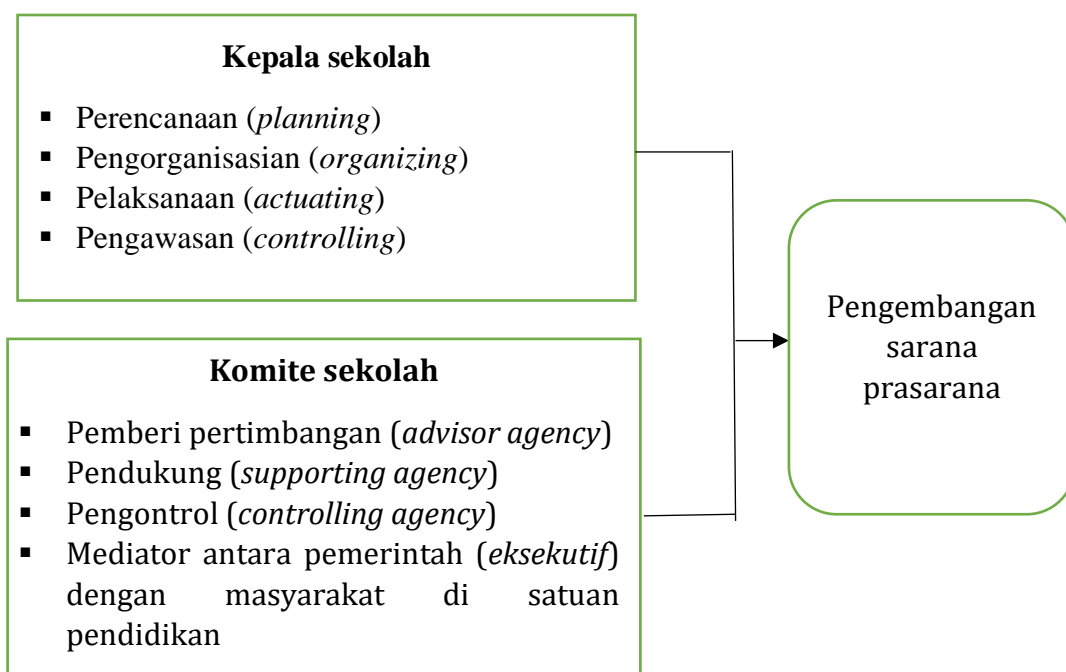

BAB III

METODE PENELITIAN

A. *Jenis dan lokasi penelitian*

1. Jenis penelitian

Penelitian ini adalah jenis penelitian kualitatif dengan menggambarkan sekaligus mengkaji kondisi riil objek penelitian berdasarkan data-data otentik yang dikumpulkan dengan bantuan beragam material di Perpustakaan, baik buku, jurnal, dan tulisan lainnya. Penelitian ini bertujuan untuk membuat deskripsi sistematis, factual, dan akurat tentang fakta-fakta strategi kepala sekolah dan komite sekolah dalam pengembangan sarana dan prasarana di sekolah. Umumnya, masalah yang dirumuskan dalam metode ini tidak terlalu luas, tujuannya pun juga tidak terlalu umum. Selain itu, data yang digunakan berasal dari fakta yang terpercaya, bukan opini.

2. Lokasi penelitian

Penelitian ini dilaksanakan di SMP Muhammadiyah 6 Makassar yang merupakan salah satu SMP swasta milik Yayasan cabang Muhammadiyah Tallo yang beralamatkan di Jl Muh. Jufri IX No. 34 kelurahan Tammua, kecamatan Tallo, kota Makassar.

B. *Pendekatan penelitian.*

Dalam kamus besar Bahasa Indonesia (KBBI), pendekatan adalah proses, perbuatan dan cara mendekati, suatu sikap atau pandangan tentang sesuatu, yang biasanya berupa asumsi atau seperangkat asumsi yang saling berkaitan. Pendekatan ialah petunjuk atau cara umum dalam memandang permasalahan atau objek kajian.⁴³

⁴³ Fadhlina Harisnur, pendekatan, strategi, metode, dan Teknik dalam pembelajaran PAI di sekolah dasar, *jurnal of primary educations* vol 3, no 1, 2022, h 23

Pendekatan penelitian merupakan sebuah rancangan bagaimana suatu penelitian akan dilakukan. Rancangan tersebut digunakan untuk mendapatkan jawaban terhadap pertanyaan peneliti yang telah dirumuskan. Adapun pendekatan yang digunakan dalam penelitian ini yaitu:

1. Pendekatan manajemen

Manajemen adalah ilmu dan seni dalam mengatur proses pemanfaatan sumber daya manusia dan sumber-sumber lainnya dengan cara Kerjasama secara efektif dan efisien untuk mencapai suatu tujuan tertentu. Pendekatan manajemen dalam penelitian ini agar mampu mengatur waktu dan bekerjasama dengan pihak yang bersangkutan agar lebih mudah mendapatkan informasi yang dibutuhkan pada saat pelaksanaan penelitian.

2. Pendekatan sosiologi

Sosiologi adalah ilmu yang mempelajari perilaku manusia dalam bermasyarakat, yang mana ilmu pengetahuan ini mempelajari perilaku manusia dan masyarakat dalam sebuah kelompok yang sedang dibangun.⁴⁴ Pendekatan sosiologi ini digunakan dalam melaksanakan penelitian dikarenakan peneliti akan berinteraksi secara langsung dengan informan yang akan diteliti untuk memperoleh informasi terkait dengan strategi kepala sekolah dan komite sekolah dalam pengembangan sarana dan prasarana di sekolah.

⁴⁴ Yuli Umro'atin, *Pengantar Studi Islam* (Surabaya: CV. Jakad Media Publishing, 2020), h. 72.

3. Pendekatan psikologi

Psikologi adalah ilmu pengetahuan dan ilmu terapan yang mempelajari tentang perilaku, fungsi mental, dan proses mental manusia melalui prosedur ilmiah, yang mana dapat didefinisikan secara singkat yaitu ilmu yang mempelajari tingkah laku manusia dan hubungan- hubungan antar manusia.⁴⁵ Pendekatan ini digunakan dalam penelitian untuk mengetahui karakter atau tingkah laku manusia yang berbeda-beda untuk memudahkan peneliti memperoleh informasi yang dibutuhkan.

C. Sumber data

Data adalah *things known or assumed*, yang berarti bahwa data itu sesuatu yang diketahui atau dianggap. Diketahui artinya yang sudah terjadi merupakan fakta (bukti). Data dapat memberikan gambaran tentang suatu keadaan atau persoalan

Data bisa juga didefinisikan sekumpulan informasi atau nilai yang diperoleh dari pengamatan (observasi) suatu objek, data dapat berupa angka dan dapat pula merupakan lambing atau sifat.⁴⁶

Penelitian ini penulis mengklasifikasikan jenis data menjadi dua bagian yaitu:

b. Data primer

Data primer dalam penelitian lapangan ini merupakan data utama yang diambil langsung dari para informan yang dalam hal ini adalah kepala sekolah, komite sekolah, serta pendidik dan tenaga pendidik.

⁴⁵ Sugiyono, *Metode Penelitian Kuantitatif, Kualitatif dan Kombinasi* (Bandung: Alfabeta, 2011), h. 34

⁴⁶ *Analisis data untuk riset manajemen dan bisnis*, Medan, katalog dalam terbitan, 2010, h 1

b. Data sekunder

Bugin mendefinisikan data sekunder adalah data yang diperoleh dari sumber kedua atau sumber sekunder dari data yang dibutuhkan. Dalam penelitian ini dokumen yang dimaksud berupa profil sekolah dan dokumen-dokumen lain mengenai jumlah guru, siswa, fasilitas sekolah dan hal lain yang mendukung pada focus penelitian.

D. Metode pengumpulan data

Pengumpulan data merupakan salah satu tahapan sangat penting dalam penelitian. Teknik pengumpulan data yang benar akan menghasilkan data yang memiliki kredibilitas tinggi, dan begitupun sebaliknya. Teknik pengumpulan data adalah cara-cara yang dapat digunakan oleh peneliti untuk mengumpulkan data dan alat bantu yang dipilih dan digunakan oleh peneliti dalam kegiatannya dalam mengumpulkan agar kegiatan tersebut menjadi sistematis dan dipermudahkannya. Dalam penelitian ini peneliti mengumpulkan data dengan menggunakan tiga metode yaitu:

1. *Observasi*, yaitu pengumpulan data dengan cara mengadakan pengamatan langsung atau mencatat dengan sistematis terhadap fenomena-fenomena atau objek yang diteliti dilapangan. Pengamatan merupakan metode pertama yang digunakan dalam melakukan penelitian ilmiah.

Metode ini digunakan untuk mengetahui subjek secara langsung untuk mengetahui suatu kejadian yang terjadi sebelum diadakannya suatu tindakan penelitian.

2. *Interview* (wawancara) yaitu metode pengumpulan data dengan cara mengadakan tanya jawab secara langsung dengan informan sesuai dengan kebutuhan. Adapun peneliti disini melakukan wawancara kepada Guru, Orang tua, dan Alumni. Metode wawancara ini merupakan sebuah metode pengumpulan data yang utama yang digunakan untuk menggali data yang tidak mungkin digali dengan metode lainnya, seperti metode observasi atau metode dokumentasi. Maksud diadakannya wawancara adalah untuk memperluas informasi yang diperoleh dari orang lain.
3. *Dokumentasi* yaitu pengumpulan data yang dilakukan terhadap barang-barang yang mengandung petunjuk-petunjuk tertentu. Metode ini digunakan untuk mengumpulkan data tentang hal-hal atau yang berupa benda-benda tertulis seperti: catatan, transkrip, buku, surat kabar, majalah, agenda, dan sebagainya. Metode dokumentasi merupakan Teknik pengumpulan data dengan jalan memanfaatkan dokumen yang ada, seperti bahan tertulis maupun gambar-gambar penting.⁴⁷

E. Instrument penelitian

Instrumen penelitian dapat diartikan pula sebagai alat untuk mengumpulkan, mengolah, menganalisa dan menyajikan data-data secara sistematis serta objektif dengan tujuan memecahkan suatu persoalan atau menguji suatu hipotesis. Jadi semua alat yang bisa mendukung suatu penelitian bisa disebut instrumen penelitian atau instrumen pengumpulan data⁴⁸

⁴⁷ Rahardjo, *metode pengumpulan data penelitian kualitatif*, mudjia (2011), h 1-3

⁴⁸ Hamni Fadlilah Nasution, *M.Pd, instrument penelitian dan urgensinya dalam penelitian kuantitatif*, jurnal ekonomi dan keislaman Vol 4, No 1 (2016), h 64

Instrumen Penelitian dalam Penelitian Kualitatif yaitu ;

- a. Panduan wawancara berisi daftar pertanyaan atau topik yang akan dibahas dalam wawancara kualitatif. Panduan wawancara memberikan kerangka kerja bagi peneliti untuk mengajukan pertanyaan yang relevan dan mendalam kepada partisipan penelitian. Panduan wawancara juga dapat berisi contoh-contoh pertanyaan yang dapat digunakan sebagai panduan bagi peneliti
- b. Daftar periksa observasi adalah alat yang digunakan untuk mencatat dan memperhatikan aspek-aspek yang penting dalam proses observasi. Daftar periksa observasi berisi kategori atau variabel yang akan diamati oleh peneliti selama proses pengamatan. Daftar periksa observasi membantu peneliti dalam mengorganisir dan mengumpulkan data yang relevan dengan fenomena yang diteliti
- c. Pedoman studi dokumentasi berisi panduan untuk mengumpulkan data dari dokumen atau bahan tertulis yang berkaitan dengan fenomena penelitian. Pedoman studi dokumentasi dapat berisi petunjuk tentang jenis dokumen yang relevan, strategi pengumpulan data, dan aspek-aspek yang perlu diperhatikan dalam menganalisis data dokumentasi
- d. Rencana studi kasus berisi rencana dan strategi yang akan digunakan dalam melaksanakan studi kasus. Rencana studi kasus mencakup langkah-langkah pengumpulan data, proses analisis data, dan tahapan-tahapan dalam melaporkan temuan-temuan studi kasus. Rencana studi kasus membantu peneliti dalam merancang dan mengorganisir penelitian kasus yang mendalam

- e. Panduan fokus grup berisi kerangka kerja dan pertanyaan yang akan diajukan dalam diskusi fokus grup. Panduan fokus grup memberikan arah bagi peneliti untuk memfasilitasi diskusi yang efektif dan mengarahkan perhatian pada topik-topik yang relevan dengan fenomena penelitian. Panduan fokus grup juga dapat berisi teknik atau strategi pengelolaan interaksi dalam kelompok⁴⁹

F. Teknik pengolahan dan analisis data

Teknik analisis data merupakan cara menganalisis data penelitian, termasuk alat-alat statistik yang relevan untuk digunakan dalam penelitian setelah data yang dibutuhkan terkumpul, maka perlu dilakukan analisis data tersebut. Bahwa analisis data berfungsi untuk meringkas data dalam bentuk yang mudah dipahami dan ditafsirkan. Dalam penelitian ini, dapat diuraikan langkah-langkah menganalisis data yaitu sebagai berikut:

- a. Reduksi data

Yaitu proses pemilihan, pemusatan penelitian pada penyederhanaan dan transformasi data kasar yang muncul dalam catatan-catatan penulis lapangan. Proses ini berlangsung terus menerus selama penelitian, bahkan selama data benar-benar terkumpul, kegiatan mereduksi data meliputi; meringkas data, mengkode, menelusuri nama dan membuat gugus-gugus. Dalam melakukan kegiatan reduksi data harus dilakukan dengan penyeleksian data secara ketat

⁴⁹ Ardiyansyah, Teknik pengumpulan data dan instrument penelitian ilmiah pendidikan pada pendekatan kualitatif dan kuantitatif, *jurnal pendidikan islam*, vol 1. No 2, 2023. H 4-5

dengan membuat tulisan atau uraian singkat untuk kemudian dituliskan pola yang lebih luas.

b. Penyajian data

Yaitu proses pengumpulan sejumlah informasi sehingga dimungkinkan untuk diambil kesimpulan, bentuk penyajian data dapat berupa teks negatif, grafik, jaringan atau bentuk lain yang bisa dipahami peneliti. Dan upaya penarikan kesimpulan dilakukan peneliti secara terus menerus selama berada di lapangan.

c. Penarikan kesimpulan dan Verification

Penarikan kesimpulan dan verifikasi. Dalam penelitian kualitatif kesimpulan mungkin dapat menjawab rumusan masalah yang dirumuskan sejak awal.

Setelah seluruh data berhasil dikumpulkan dan dirumuskan melalui pendekatan kualitatif, penulis melakukan langkah-langkah sebagai berikut:

1. Menghimpun sumber-sumber data yang berkaitan masalah yang diteliti.
2. Memaca menelaah dan mencatat sumber-sumber data yang disimpulkan
3. Membahas masalah-masalah yang diajukan dan mengintrespektasikan berdasarkan pandangan para pakar terpecahnya masalah.
4. Merumuskan kesimpulan.

G. Pengujian keabsahan data.

Menurut Wiliam Wiersma dalam Sugiono “Triangulation is qualitative cross-validation. It assesses the sufficiency of the data according to the convergence of multiple data source or multiple data collection procedures”. Triangulasi ada berbagai macam cara, yaitu :

a. Triangulasi Sumber

Triangulasi sumber berarti membandingkan mengecek ulang derajat kepercayaan suatu informasi yang diperoleh melalui sumber yang berbeda. Misalnya membandingkan hasil pengamatan dengan wawancara, membandingkan antara apa yang dikatakan umum dengan yang dikatakan secara pribadi, membandingkan hasil wawancara dengan dokumen yang ada.

b. Triangulasi Waktu

Triangulasi waktu digunakan untuk validitas data yang berkaitan dengan perubahan suatu proses dan perilaku manusia, karena perilaku manusia mengalami perubahan dari waktu ke waktu. Untuk mendapatkan data yang sah melalui observasi peneliti perlu mengadakan pengamatan tidak hanya satu kali pengamatan saja

c. Triangulasi Metode

Triangulasi metode adalah usaha mengecek keabsahan data, atau mengecek keabsahan temuan penelitian. Triangulasi metode dapat dilakukan dengan menggunakan lebih dari satu teknik pengumpulan data untuk mendapatkan data yang sama. Triangulasi pada prinsipnya merupakan model pengecekan data untuk menentukan apakah sebuah

data benar-benar tepat menggambarkan fenomena pada sebuah penelitian⁵⁰



⁵⁰ Elma sutriani, *analisis data dan pengecekan keabsahan data*, (February 2019) h 18

BAB IV
HASIL PENELITIAN DAN PEMBAHASAN

A. Gambaran Umum Lokasi Penelitian

1. Profil SMP Muhammadiyah 6 Makassar

Salah satu pendidikan formal di Makassar adalah SMP Muhammadiyah 6 Makassar, SMP Muhammadiyah 6 Makassar, telah berdiri sejak tahun 1975. Dari tahun ke tahun sekolah ini mulai mengalami kemajuan dan berupaya keras untuk mengejar ketinggalan agar dapat disetarakan dengan sekolah yang berstandar nasional.

SMP Muhammadiyah 6 Makassar, merupakan salah satu SMP Swasta milik Yayasan cabang Muhammadiyah Tallo yang berada di jalan Muh. Jufri IX No. 34 kelurahan Tammua, Kecamatan Tallo, Kota Makassar. Menempati tanah seluas 2.958 m². Lokasi sekolah yang strategis berada dekat jalan raya Rappokalling, yang dilalui oleh angkutan umum antar dalam kota.

2. Visi, Misi dan Tujuan Sekolah

a. Visi Sekolah

“UNGGUL DALAM MUTU, BERPIJAK PADA IMAN DAN TAKWA”

b. Misi Sekolah

1. Mewujudkan sekolah inovatif dalam pembelajaran
2. Mengembangkan organisasi sekolah yang terus belajar
(learning organization)
3. Memenuhi fasilitas sekolah yang relevan, mutakhir, dan berwawasan ke depan

4. Mewujudkan pembiayaan pendidikan yang memadai, wajar dan adil
5. Memberdayakan pendidik dan tenaga kependidikan yang mampu dan tanggung.
6. Mengembangkan manajemen berbasis sekolah yang Tangguh
7. Mewujudkan pembinaan kompetensi peserta didik secara kompetitif.
8. Memberdayakan kompetensi kecerdasan yang dimiliki oleh peserta didik
9. Mewujudkan sekolah sehat
10. Meningkatkan tanggung jawab, percaya diri, dan semangat untuk berkompetensi pada peserta didik
11. Meningkatkan keterampilan kejuruan yang marketable dan kompetif
12. Meningkatkan karakter pada peserta didik
13. Memperoleh nilai-nilai agama untuk seluruh warga sekolah
14. Mewujudkan nilai-nilai solidaritas bagi kehidupan warga sekolah
15. Meningkatkan tanggung jawab, kejuruan, percaya diri dan semangat untuk berkompetensi pada warga sekolah
16. Meningkatkan pemahaman, penghayatan, dan pengamalan keagamaan bagi warga sekolah
17. Meningkatkan kegiatan keagamaan bagi warga sekolah

18. Meningkatkan kedisiplinan warga sekolah

c. Tujuan Sekolah

1. *Aspek pemenuhan standar kompetensi lulusan (skl)*

- a. Sekolah mampu menghasilkan lulusan yang dapat bersaing melanjutkan ke jenjang pendidikan di atasnya
- b. Sekolah mampu menghasilkan peserta didik yang dapat berprestasi dalam perlombaan
- c. Sekolah mampu menghasilkan peserta didik yang dapat berpartisipasi dalam pertandingan atau perlombaan bidang seni dan olahraga
- d. Sekolah mampu meningkatkan kepedulian sosial peserta didik
- e. Sekolah mampu meningkatkan pengetahuan keagamaan bagi peserta didik
- f. Sekolah mampu meningkatkan penghayatan dan pengamalan keagamaan bagi peserta didik.

2. *Aspek pemenuhan standar isi*

- a. Sekolah mampu menghasilkan dokumen KTSP dengan lengkap
- b. Sekolah mampu menghasilkan silabus semua mata Pelajaran dan untuk semua jenjang/ kelas/tingkatan.
- c. Sekolah mampu memenuhi/menghasilkan RPP semua mata Pelajaran dan untuk semua tingkatan

- d. Sekolah mampu menghasilkan diversifikasi kurikulum agar relevan dengan kebutuhan peserta didik

3. *Aspek pemenuhan standar proses*

- a. Sekolah mampu melaksanakan pembelajaran dengan metode CTL, pendekatan belajar tuntas, pendekatan pembelajaran individual.
- b. Sekolah mampu melaksanakan pembinaan peserta didik secara kompetitif
- c. Sekolah mampu menyelenggarakan program ekstra kulikuler dengan optimal
- d. Sekolah mampu membentuk budaya mutu sekolah yang positif.

4. *Aspek pemenuhan standar pendidik dan tenaga kependidikan*

- a. Sekolah mampu memenuhi standar kualifikasi akademis guru minimal S1
- b. Sekolah memfasilitasi guru untuk melanjutkan studi ke jenjang S2
- c. Sekolah memiliki tenaga kependidikan dengan kualifikasi akademis sesuai SPM

5. *Aspek pemenuhan standar sarana prasarana*

- a. Sekolah mampu memenuhi semua sarana dan prasarana pendidikan minimal sesuai dengan standar pelayanan minimal (SPM)

- b. Sekolah mampu menyediakan fasilitas pembelajaran yang lengkap, mutakhir dan berwawasan ke depan

6. *Aspek pemenuhan standar pengelolaan*

- a. Sekolah memiliki rencana kerja kerja sekolah (RKS) atau rencana kerja jangka menengah/ rencana kerja empat tahunan iyang disusun memuat standar dalam SNP
- b. Sekolah memiliki rencana kegiatan dan anggaran sekolah (RKAS) atau rencana kerja satu tahun dengan sistematika sesuai pedoman
- c. Sekolah mampu memenuhi kelengkapan administrasi perencanaan, pelaksanaan, monitoring dan evaluasi penyelenggaraan sekolah.

7. *Aspek pemenuhan standar pembiayaan*

- a. Sekolah mampu menyelenggarakan pembiayaan kegiatan yang transparan dan akuntabel
- b. Sekolah mampu mewujudkan jalinan Kerjasama dengan: KGM, masyarakat, dan orang tua melalui komite sekolah
- c. Sekolah mampu merealisasikan pembiayaan sekolah dengan model subsidi silang

8. *Aspek pemenuhan standar penilaian*

- a. Sekolah mampu menyelenggarakan system penilaian yang sesuai standar
- b. Sekolah mampu melaksanakan penilaian yang menggunakan instrument bervariasi

9. *Aspek pemenuhan standar lingkungan sekolah*

- a. Sekolah mampu mengembangkan budaya bersih
- b. Sekolah mengusahakan menciptakan lingkungan sehat, asri, indah, rindang dan sejuk
- c. Sekolah mampu menciptakan system sanitasi/drainasi
- d. Sekolah mampu menciptakan budaya tata kerama "*in action*"

B. Hasil Penelitian dan Pembahasan

1. Kepala sekolah dan komite sekolah dalam meningkatkan kualitas pembelajaran melalui sarana dan prasarana di SMP Muhammadiyah 6 Makassar

Sarana dan prasarana merupakan salah satu hal yang penting bagi suatu sekolah. Keberhasilan semua program pendidikan yang diselenggarakan pada sebuah sekolah sangat tergantung pada ketersediaan sarana dan prasarana sekolah dan kemampuan guru dalam mengoptimalkan penggunaannya. Oleh karena itu sarana dan prasarana sangat berpengaruh dalam meningkatkan kualitas pembelajaran di sekolah.

Dalam dunia pendidikan kepala sekolah dan komite sekolah harus mampu mempunyai strategi sendiri dalam meningkatkan sarana dan prasarana di sekolah jika sarana dan prasarana di sekolah memadai, maka proses belajar mengajar akan berjalan secara efektif dan efisien sehingga hal tersebut menjadi hal yang sangat penting dalam meningkatkan kualitas pembelajaran dalam hal ini Kepala

sekolah dan komite sekolah mempunyai strategi untuk pengembangan sarana dan prasarana di sekolah dengan cara melakukan pendekatan pendekatan kepada atasan dan bawahan dalam hal ini kepada dinas pendidikan dan juga kepada guru, orang tua, masyarakat dan juga siswa.

Menurut kepala sekolah SMP Muhammadiyah 6 menyatakan bahwa:

“Untuk sarana dan prasarananya ini memang saya melakukan pendekatan kepada dinas pendidikan baik dari pusat maupun kota, untuk mengembangkan sarana dan prasarana, bukan saja dana BOS namun ada juga dari dana DAK (dana alokasi khusus), dana tersebut memang dikhususkan untuk bangunan, dalam hal ini sarana misalnya kantor yang mana dana yang digunakan yaitu dana DAK. Dalam pengadaan sarana prasarana kami dari pihak sekolah atau Yayasan akan mengisi daftar isian kebutuhan sekolah lalu melakukan permohonan ke bagian sarana prasarana di dinas pendidikan, kemudian dari dinas pendidikan melakukan pendataan dengan cara mendatangi dan mensurvei sekolah apakah layak untuk mendapatkan bantuan atau tidak, apabila telah ditetapkan maka kami akan mengajukan proposal kepada dinas pendidikan. Namun untuk mendapatkan beberapa informasi terkait adanya bantuan sarana prasarana pastinya kita harus memiliki beberapa jaringan untuk mendapatkan informasi akan hal tersebut”.⁵¹

Menurut ketua komite sekolah SMP Muhammadiyah 6 menyatakan bahwa:

“ kepala sekolah dan komite sekolah mengadakan pendekatan-pendekatan dan berusaha untuk memiliki beberapa jaringan dalam pengembangan sarana prasarana, misalnya pendekatan kepada dinas pendidikan dan masyarakat jadi kepala sekolah akan mengajukan proposal kepada dinas untuk memohon bantuan, namun apabila pendekatan kepada orang tua dan masyarakat dalam hal ini yaitu pembayaran IPP dan sosialisasi kepada masyarakat agar masyarakat tertarik untuk menyekolahkan anaknya di sekolah ini”⁵²

⁵¹ Ismail. S.Pd. MM, kepala sekolah SMP Muhammadiyah 6 Makassar. wawancara, Tallo, 22 januari 2024.

⁵² Sutrisno, S.Pd Ketua komite sekolah SMP Muhammadiyah 6 Makassar, wawancara, Tallo, 22 januari 2024.

menurut bagian sarana dan prasarana di SMP Muhammadiyah 6 Makassar menyatakan bahwa:

“ Saya sebagai sarana dan prasarana itu pasti mempunyai tugas lebih terkait tentang pengembangan sarana dan prasarana dalam hal ini kami mengajukan proposal kepada dinas pendidikan demi mengembangkan sarana prasarana yang terdapat di sekolah ini karena tanpa adanya proposal maka sekolah tidak akan dapat bantuan”⁵³

Dari hasil penelitian menyimpulkan bahwa kepala sekolah dan komite sekolah meningkatkan kualitas pembelajaran dalam pengembangan sarana dan prasarana di SMP Muhammadiyah 6 Makassar dengan cara memiliki jaringan terhadap dinas pendidikan dalam hal ini bagian sarana prasarana demi mengetahui informasi terkait bantuan yang diberikan oleh pemerintah, serta pendekatan kepada masyarakat dan orang tua, dengan cara mengajukan proposal demi mendapatkan bantuan, dengan cara ini maka sekolah dapat meningkatkan sarana dan prasarana di SMP Muhammadiyah Makassar, dengan adanya sarana dan prasarana yang sangat memadai maka dapat meningkatkan kualitas pembelajaran yang ada. Hal ini sesuai dengan kutipan Julianti⁵⁴ yang menyatakan bahwa sarana dan prasarana walaupun bukan yang terpenting, namun bisa dikatakan sangat menunjang untuk keberhasilan proses pembelajaran di Sekolah. Kualitas pembelajaran bisa meningkat dengan dukungan sarana dan prasarana memadai. Di samping itu proses pembelajaran akan dapat dirasakan

⁵³ Rifa'id S.Mat, Guru Matematika/bagian sarana prasarana SMP Muhammadiyah 6 Makassar, wawancara, Tallo, 22 Januari 2024.

⁵⁴ Julianti Hadi Purnami, Hotner Tampubolon, Kamaluddin, *strategi kepala sekolah satuan pendidikan Kerjasama (SPK) menegakkan manajemen berbasis sekolah (MBS)*, vol 9, No 1, Januari 2020 h 10

lebih efektif dengan adanya fasilitas atau benda-benda pendukung pembelajaran

2. Faktor Pendukung dan penghambat Kepala Sekolah dan Komite Sekolah Dalam Mengembangkan Sarana dan Prasarana di SMP Muhammadiyah 6 Makassar

a. Faktor pendukung

Dalam sebuah organisasi pastinya memiliki kekuatan dalam menjalankan organisasinya. Dalam melaksanakan pengembangan sarana dan prasarana sekolah memiliki faktor yang dapat mensukseskan program- program yang telah direncanakan oleh kepala sekolah dengan komite sekolah. Dengan adanya faktor pendukung tersebut maka akan memudahkan kepala sekolah dan komite sekolah dalam melaksanakan program-program yang telah direncanakan dalam hal ini adalah mengembangkan sarana dan prasarana di sekolah.

menurut ketua komite SMP Muhammadiyah 6 Makassar mengatakan bahwa :

“Faktor pendukungnya dalam hal pengembangan sarana dan prasarana di sekolah ini yaitu dalam hal komunikasi cukup baik yang mana selalu melibatkan komite sekolah dalam perancangan sarana prasarana di sekolah sehingga dalam melaksanakan program kami bekerja sama dalam hal tersebut, serta adanya dukungan dari Yayasan dan dukungan dana BOS sehingga hal tersebut menjadi pendukung dalam pengembangan sarana prasarana di sekolah”⁵⁵

Menurut kepala sekolah SMP Muhammadiyah 6 Makassar menyatakan bahwa:

“ Faktor pendukung dalam pengembangan sarana prasarana yaitu dengan adanya Kerjasama dengan komite sekolah dalam hal ini yaitu

⁵⁵ Sutrisno, S.Pd Ketua komite sekolah SMP Muhammadiyah 6 Makassar, wawancara, Tallo, 22 januari 2024.

Ketika rapat maka komite sekolah selalu memberikan masukan dan buah pikiran dalam perencanaan sarana prasarana serta adanya beberapa dukungan dana baik dari pemerintah maupun orang tua.”⁵⁶

Menurut wali peserta didik SMP Muhammadiyah 6 Makassar menyatakan bahwa:

“Dari pandangan saya selama ini yaitu komunikasi yang mana dapat dilihat bahwa komunikasi kepala sekolah dan komite sekolah cukup baik yang mana dalam hal ini saling terbuka dalam hal program apa yang akan dilakukan.”⁵⁷

Dari hasil penelitian menyimpulkan bahwa faktor pendukung kepala sekolah dan komite sekolah dalam pengembangan sarana dan prasarana di SMP Muhammadiyah 6 Makassar yaitu adanya komunikasi yang baik antara kepala sekolah dan komite sekolah yang mana dalam hal ini melibatkan komite sekolah dalam perancangan sarana prasarana di sekolah sehingga dalam melaksanakan suatu program mereka mampu bekerja sama dengan baik, serta adanya beberapa dukungan dana baik dari Yayasan maupun dari dana BOS. Hal ini sesuai dengan kutipan Prastyawan⁵⁸ yang menyatakan bahwa Faktor pendukung adalah adanya dukungan Dinas Pendidikan terkait, adanya bantuan dari pihak luar seperti dana aspirasi, bantuan dana dari masyarakat/orang tua murid, kerjasama dari seluruh komponen internal sekolah. Siswa dan guru yang dijadikan sebagai alasan mengapa sarana dan prasarana tersebut perlu diadakan, lebih lanjut selain dan dijadikan sebagai faktor penghambat, juga dapat dijadikan faktor pendukung sehingga sarana dan prasarana tersebut dapat diadakan

⁵⁶ Ismail. S.Pd. MM, kepala sekolah SMP Muhammadiyah 6 Makassar. wawancara, Tallo, 22 januari 2024.

⁵⁷ Nur Indah Sari, wali peserta didik SMP Muhammadiyah 6 Makassar, wawancara, Tallo 22 januari 2024.

⁵⁸ Prastyawan. Manajemen Sarana dan Prasarana Pendidikan, (Online), (<http://ejournal.kopertais4.or.id/pantura/index.php/alhikmah/article/view/2797>) 2016

b. Faktor penghambat

Selain faktor pendukung pastinya kepala sekolah dan komite sekolah juga memiliki faktor penghambat dalam pengembangan sarana dan prasarana di SMP Muhammadiyah 6 Makassar.

Menurut kepala sekolah SMP Muhammadiyah 6 Makassar menyatakan bahwa:

“Faktor penghambat dalam pengembangan sarana dan prasarana di sekolah ini dapat dilihat dari kondisi sosial ekonomi orang tua siswa sehingga dalam pembayaran IPP (infaq pengembangan pendidikan) kadang terlambat, Adapun beberapa bantuan dari pemerintah yaitu pencairan dana yang terhambat sehingga dalam melaksanakan suatu program pastinya terhambat, kemudian kurangnya waktu dari anggota komite sekolah itu sendiri dalam hal ini dapat dikatakan bahwa komite sekolah bukanlah pekerjaan pokok mereka, selain itu komite sekolah tidak digaji sehingga dibutuhkan keikhlasan untuk menyisihkan waktu”⁵⁹

Menurut ketua komite sekolah SMP Muhammadiyah 6 Makassar menyatakan bahwa:

“faktor penghambat dalam hal ini dikarenakan kurangnya koordinasi antara anggota komite serta kurangnya waktu untuk berpartisipasi secara aktif berorganisasi karena apabila dilihat dari segi pekerjaan orang tua siswa Sebagian besar memiliki pekerjaan wiraswasta bahkan banyak sebagai buruh harian sehingga susah untuk melakukan koordinasi antar anggota komite sekolah, Adapun dari segi dana bantuan yang diberikan oleh pemerintah terkadang telah disetujui namun belum cair, hal tersebut juga menjadi salah satu penghambat dalam mengembangkan sarana dan prasarana di SMP Muhammadiyah 6 Makassar ini”⁶⁰

Menurut wali peserta didik SMP Muhammadiyah 6 Makassar menyatakan bahwa:

“Menurut saya kebanyakan kita sebagai anggota komite sekolah memiliki kesibukan masing-masing sehingga hal tersebut menjadi salah satu faktor penghambat dalam pengembangan sarana prasarana karena sesama anggota komite sangat susah dalam mengatur waktu,

⁵⁹ Ismail, S.Pd. MM, kepala sekolah SMP Muhammadiyah 6 Makassar. wawancara, Tallo, 22 januari 2024.

⁶⁰ Sutrisno, S.Pd Komite sekolah SMP Muhammadiyah 6 Makassar, wawancara, Tallo 22 Januari 2024

kemudian masyarakat memiliki pemikiran yang berbeda-beda sehingga dalam memberikan pendapat Ketika ada masalah pastinya memiliki pendapat yang berbeda juga.

Dari hasil penelitian menyimpulkan bahwa faktor yang menjadi penghambat dalam pengembangan sarana dan prasarana di SMP Muhammadiyah 6 Makassar adalah sebagai berikut :

1. Kondisi sosial ekonomi orang tua siswa, yang mana diketahui banyaknya orang tua siswa dari kalang menengah kebawah sehingga dalam pembayar IPP terkadang mengalami keterlambatan dikarenakan beberapa faktor.
2. Bantuan dana yang terlambat cair. Dana yang diperoleh dalam hal ini yaitu dana BOS dan dana DAK yang mana proposal bantuan yang telah di setujui memiliki penghambat yaitu adanya keterlambatan dana cair.
3. Kurangnya waktu yang dimiliki untuk organisasi. Organisasi dalam hal ini yaitu komite sekolah, anggota komite sekolah memiliki kesibukan masing-masing sehingga tidak memiliki cukup waktu untuk organisasinya.
4. Kurangnya koordinasi antara pengurus. Sesama pengurus perlunya Kerjasama yang baik namun komite sekolah dan anggota komite sekolah memiliki keterbatasan dalam halnya koordinasi sehingga hal tersebut menjadi salah satu faktor penghambat. Hal ini sejalan dengan Prastyawan⁶¹ bahwa keterbatasan dana dalam mendukung kegiatan sarana dan prasarana hanya mengandalkan dana BOS, kurangnya birokrasi bantuan pemerintah sedikit lambat dalam penanganan hal

⁶¹ Prastyawan. Manajemen Sarana dan Prasarana Pendidikan, (Online), (<http://ejournal.kopertais4.or.id/pantura/index.php/alhikmah/article/view/2797>) 2016

sarana dan prasarana. Sekolah hanya menunggu balasan surat permohonan dan data online yang diterima dalam permohonan perbaikan, penambahan, renovasi, perawatan, pemeliharaan kalau hal tersebut di setujui maka sekolah akan dapat bantuan dana. Agar tujuan dapat tercapai maka dibutuhkan kurikulum yang kuat, baik secara infrastruktur maupun suprastruktur, kurikulum gunanya sebagai pedoman dalam kegiatan pembelajaran, dan khususnya interaksi antara pendidik dan peserta didik dalam kegiatan belajar mengajar, serta guru membutuhkan sarana pembelajaran dalam menunjang kegiatan pembelajaran sehingga guru mampu dalam menyelenggarakan pembelajaran

3. Strategi kepala sekolah dan komite sekolah dalam pengembangan sarana dan prasarana di SMP Muhammadiyah 6 Makassar

a. Kepala sekolah

Kepala sekolah sebagai seorang pemimpin juga harus memiliki strategi yang tepat agar dapat meningkatkan kualitas pembelajaran, baik dilihat dari segi sarana dan prasarana dan lain sebagainya. Untuk meningkatkan kualitas pembelajaran dilihat dari segi sarana dan prasarana, strategi yang dilakukan kepala sekolah adalah sebagai berikut:

1. Perencanaan (*planning*) sarana dan prasarana

perencanaan adalah aktivitas pengambilan keputusan mengenai sasaran (*objectives*) apa yang akan dicapai, tindakan apa yang akan diambil dalam rangka pencapaian tujuan dan siapa yang akan melaksanakan tugas-tugasnya. Dimana perencanaan disini adalah proses penentuan tujuan atau

sasaran yang hendak dicapai dan menetapkan jalan sumber yang diperlukan untuk mencapai tujuan itu seefisien dan seefektif mungkin.

Hasil suatu perencanaan akan menjadi pedoman dalam pelaksanaan dan pengendalian, oleh karena itu, perencanaan sarana prasarana harus dilakukan dengan baik dengan memperhatikan persyaratan dari perencanaan yang baik.

Perencanaan sarana dan prasarana yang dilakukan oleh bapak kepala sekolah SMP 6 Muhammadiyah makassar adalah dengan mengadakan rapat musyawarah bersama baik dari bagian sarana dan prasarana, tata usaha, semua guru, komite sekolah, serta orang tua wali murid.

Menurut kepala sekolah Muhammadiyah 6 Makassar menyatakan bahwa:

“ Dalam melaksanakan perencanaan kami biasanya melaksanakan rapat apabila ada bantuan dan melakukan musyawarah terkait bantuan yang ada, ada sekitar 10 komite yang bertanggung jawab, ada kepala sekolah, ketua komitenya, sekertaris, bendahara, ada juga wakilnya dan beberapa anggotanya, serta orang tua siswa juga dilibatkan dan juga guru guru di sekolah”.⁶²

Menurut guru Matematika sekaligus bagian sarana dan prasarana menyatakan bahwa:

“ Dalam melaksanakan perencanaan kami biasanya melakukan rapat, dalam rapat tersebut sudah sangat jelas terkait program sekolah yang akan dilaksanakan dalam satu tahun kedepan terutama dalam pengembangan sarana dan prasarana di sekolah”⁶³

menurut orang tua siswa mengatakan bahwa:

“ kami sebagai orang tua siswa diundang untuk rapat yang biasanya diadakan dalam satu tahun, dalam rapat tersebut kita pastinya

⁶² Ismail. S.Pd. MM, kepala sekolah SMP Muhammadiyah 6 Makassar. wawancara, Tallo, 22 januari 2024.

⁶³ Rifa'id S.Mat, Guru Matematika/bagian sarana prasarana SMP Muhammadiyah 6 Makassar, wawancara, Tallo, 22 Januari 2024.

mengetahui apa saja programnya kepala sekolah yang akan dilaksanakan kedepannya.”⁶⁴

Dari hasil penelitian menyimpulkan bahwa dalam mengembangkan sarana dan prasarana di sekolah, kepala sekolah dan komite sekolah di SMP Muhammadiyah 6 Makassar melaksanakan rapat musyawarah dengan berbagai bagian seperti bagian sarana dan prasarana, tata usaha, semua guru, komite sekolah, serta orang tua wali siswa, demi kemajuan sekolah tersebut, mempunyai program dalam satu tahun, merencanakan bagaimana yang dibutuhkan di sekolah untuk mencapai tujuan yang di tetapkan dengan memperhatikan skala prioritas yang dibutuhkan. Perencanaan yang baik disusun oleh kepala sekolah tentunya secara tidak langsung akan lebih membantu berjalannya program sarana prasarana yang telah ditetapkan, agar program tersebut berjalan secara efektif dan efisien. Hal tersebut senada dengan kutipan Indrawan⁶⁵ bahwa perencanaan sarana dan prasarana pendidikan merupakan suatu proses analisis dan penetapan kebutuhan sarana dan prasarana yang di perlukan dengan mempertimbangkan sumber-sumber yang tersedia atau sumber-sumber yang dapat disediakan

2. Pengorganisasian (*organizing*) sarana dan prasarana

Pengorganisasian adalah pengorganisasian yang meliputi pengelompokan orang-orang atau organisasi yang digerakan dalam rangka mencapai kualitas pembelajaran yang di harapkan, yang mana dapat dikatakan bahwa pengorganisasian manajemen sarana dan prasarana adalah suatu proses penentuan, pengelompokkan, dan pengaturan tugas serta tanggung jawab kepada setiap individu yang memiliki kemampuan

⁶⁴ Nur Indah Sari, wali peserta didik SMP Muhammadiyah 6 Makassar, wawancara, Tallo 22 januari 2024

⁶⁵ Indrawan, pengantar manajemen sarana dan prasarana sekolah, (Yogyakarta: CV BUDI UTAMA, 2015) h 11

dan kesanggupan dalam mendayagunakan semua sarana dan prasarana pendidikan secara efektif dan efisien.

Pengorganisasian sarana dan prasarana yang dilakukan oleh bapak kepala sekolah SMP 6 Muhammadiyah Makassar dengan melalui struktur organisasi sekolah, yang mana dalam struktur organisasi sekolah tersebut setiap orang memiliki tugas dan tanggung jawabnya sendiri.

Menurut Kepala Sekolah SMP 6 Muhammadiyah Makassar, mengatakan bahwa:

“Dalam hal pengorganisasian kami disini sudah sangat jelas bahwa setiap orang memiliki tugas masing- masing, hal tersebut dapat dilihat dari struktur organisasinya sekolah yang tertempel di kantor itu. Dalam struktur tersebut sudah sangat jelas apa jabatan masing- masing terutama di bidang sarana dan prasarana , sehingga kami disini ada bagian sarana dan prasarana sehingga untuk urusan sarana dan prasarana sekolah adalah tanggung jawabnya. Maksud dalam hal ini bukan tanggung jawab sepenuhnya tapi yang dimaksud yaitu bagian sarana prasarana memiliki tanggung jawab mengkoordinir yang mana dia bekerjasama dengan guru ataupun bagian- bagian lain misalnya bagian TU (tata usaha), trus bagian laboratorium, trus bagian perpustakaan dan lain- lain. Jadi mereka bekerjasama dalam mengembangkan sarana dan prasarana sekolah ini, karena dalam hal ini apabila kepala sekolah telah diketahui bahwa hal tersebut sudah menjadi tanggung jawabnya.”⁶⁶

Menurut guru Matematika sekaligus bagian sarana dan prasarana, menyatakan bahwa:

“ Bagian pengorganisasian kita disini sudah sangat jelas tugas masing – masing, kalau saya sendiri itu sebagai sarana dan prasarana jadi saya memiliki tugas yang mengkoordinir semuanya misalnya dalam pengadaan barang, saya sebagai sarana dan prasarana melihat dan menerima laporan bahwa barang apa yang kurang atau rusak misalnya bagian dari bagian laboratorium melaporkan bahwa komputernya kurang atau rusak, trus dari bagian perpustakaan mengatakan kalau bukunya kurang atau bukunya rusak, jadi saya

⁶⁶ Ismail. S.Pd. MM, kepala sekolah SMP Muhammadiyah 6 Makassar. wawancara, Tallo, 22 januari 2024.

selaku sarana dan prasarana sebelum mengkonfirmasi untuk mengajukan bantuan atau proposal pastinya saya cek dulu betul tidaknya apa yang disampaikan kalau betul yah kita mengajukan sesuai dengan kesepakatan dan prosedur apabila diterima alhamdulillah namun apabila tidak terima kami hanya bisa menggunakan apa yang ada.”⁶⁷

Menurut bagian staf perpustakaan menyatakan bahwa:

“Dalam hal organisasi kita sudah memiliki tugas masing masing, misalnya dalam pengadaan sarana dan prasara itu kita dari bagian perpustakaan itu mengajukan bahwa kami itu kurang buku apalagi sekarang tahun ini kita baru mulai adakan kurikulum Merdeka untuk kelas 7 jadi bukunya itu ganti bukan buku yang dulu lagi dulu kan bukunya K13 sekarang berubah lagi, kalau misalnya kelas 7 naik ke kelas 8 otomatis bukunya pasti ganti lagi, sedangkan bantuan yang ada itu tidak mencukupi sehingga kita sebagai bagian perpustakaan melaporkan kepada pihak sarana dan prasarana nanti mereka yang bertanggung jawab untuk ajukan ke kepala sekolah.”⁶⁸

Menurut bagian laboratorium computer menyatakan bahwa:

“Kami telah memiliki tugas masing- masing seperti saya yang di bagian lab computer jadi saya yang mengkordinir semua yang terjadi di laboratorium ini termasuk pengadaannya dan pengaturan lab ini”⁶⁹

Dari hasil penelitian menyimpulkan bahwa kepala sekolah SMP 6 Muhammadiyah Makassar melakukan pengorganisasian melalui srtuktur organisasi sekolah yang mana dalam organisasi tersebut telah tercantum dengan sangat jelas masing- masing jabatan yang di jadikan tanggung jawab setiap individu.

⁶⁷ Rifa'id S.Mat, Guru Matematika/bagian sarana prasarana SMP Muhammadiyah 6 Makassar, wawancara, Tallo, 22 Januari 2024

⁶⁸ Ruhaedah SE, staf perpustakaan SMP Muhammadiyah 6 Makassar, wawancara, Tallo, 22 Januari 2024

⁶⁹ Syafriati, S.Pd, kepala Lab Komputer/ wali kelas VII. A/ guru prakarya SMP Muhammadiyah 6 Makassar, wawancara, Tallo, 22 Januari 2024

Berikut adalah organisasi sekolah SMP Muhammadiyah 6 Makassar :

No	Nama	Jabatan	Pend.Terakhir	Status kepeg. 5
1	Dr.Nurdin Tawang.MM NIP.19651231 198412 1 001	Pengawas Dinas Pendidikan	S2	PNS
2	Rugayah,S.Ag.M.Ag NBM.909 208	Pembina Dikdasmen Muhammadiyah Tallo	52	GTY
3	Sutrisno	Komite Sekolah	S1	
4	Ismail.S.Pd.MM NBM.779 317	Kepala Sekolah	52	GTY
5	Drs.Amiluddin NBM.779 320	Wakil Kepala Sekolah	S1	GTY
6	Haniah.S.Si NBM.1048 435	Urusan Kurikulum/Operator Sekolah/Guru IPA	S1	GTY
7	Radianti.S.Pd NBM.1316 622	Urusan Kesiswaan	S1	GTY
8	M.Yusuf.L.BA NBM.493 007	Urusan Humas	D3	PTY
9	A.Barlian Thahir, S.Ag,MM NBM.972 602	Urusan Ismuba	52	GTY
10	Drs.Amir Pattanri, M.Pdl NBM.638 469	Urusan Ismuba/Guru Kemuhammadiyah	S2	GTY
11	Khaerunnisa NBM.	Staf TU/Pembina HW (Pramuka)	SMA	PTT
12	Sabri,S.Pd NBM.111 7627	Tim Pengembang Kompleks	S1	GTY
13	Drs.Rajamuddin.M.M Pd NIP.1958091219860 21003	BP/BK	S2	GTY
14	Fatmawati Latief.S.Pd NBM. 1088 285	Kepala TU/Bendahara IPP	S1	PTY
15	Muchlisa Nugraha.S.Si.S.Pd NBM. 1026 520	Kepala Lab.IPA/Penanggungj awab UKS/Guru IPA	S1	GTY

16	Syafriati,S.Pd NBM. 1342 815	Kepala Lab.Komputer/Walas VII.A/Guru Prakarya	S1	GTY
17	Rifa'id, S.Mat	sarana dan prasarana/guru matematika	S1	GTY
18	Idawati.S.Pd NBM.1048 440	Kepala Perpustakaan/Bendah ara Dana BOS/Guru Seni Budaya	S1	GTY
19	Ruhaeda.SE NBM.808 773	Staf Perpustakaan	S1	PTY
20	St. Maesuri, S.Pd NIP.1968090720070 12027	Walas VIII.B/Guru Bhs.Indonesia	S1	PNS

Dalam jabatan tersebut saling berhubungan satu sama lain, yang mana dalam melaksanakannya harus melalui kerja sama yang baik, karena apabila tanggung jawab tersebut dilakukan dengan sendirinya maka akan sangat sulit dan berat sehingga dalam mengerjakannya membutuhkan Kerjasama yang baik demi terciptanya tujuan yang telah ditetapkan secara efektif dan efisien. Hal tersebut sesuai dengan kutipan Ananda⁷⁰ bahwa kegiatan pengorganisasian dilakukan dengan menetapkan struktur organisasi yang bertanggung jawab dalam mengelola sarana dan prasarana, adapun yang bertanggung jawab dalam mengelola sarana dan prasarana adalah pihak pendidik di setiap kelas itu sendiri

3. Pelaksanaan (*actuating*) sarana dan prasarana.

Pelaksanaan merupakan kemampuan mempengaruhi orang lain agar bersedia menjalankan tugasnya secara sukarela dalam rangka mencapai tujuan yang diinginkan. Kepala sekolah menggerakkan orang lain agar

⁷⁰ Ananda, R. *Manajemen Sarana dan Prasarana Pendidikan*. CV. Widya Puspita. 2017

mampu dan mau menjalankan tugasnya. Hal tersebut dapat dibuktikan dengan adanya pengakuan dari para guru bahwa kepala sekolah telah menggerakkan mereka baik secara langsung maupun tidak langsung untuk selalu melaksanakan fungsinya dengan baik.

Menurut kepala sekolah SMP 6 Muhammadiyah Makassar, mengatakan bahwa:

“ Dalam hal ini sangat penting sehingga saya selaku kepala sekolah selalu mengadakan rapat tiap tahunnya atau pada saat akan dimulainya tahun ajaran baru, serta kami juga kadang adakan rapat 2 bulan sekali yang mana selain dalam rapat itu kita mengadakan evaluasi, yah disitu kita bahas semuanya mulai dari guru yang jarang datang mengajar sampai pada sarana dan prasarananya mungkin dari bagian perpustakaan yang menyampaikan kendalanya dan lain-lain”⁷¹

Menurut guru Matematika sekaligus bagian sarana dan prasarana, menyatakan bahwa:

“ Kami selalu mengadakan rapat baik itu tahunan atau bulanan namun terkadang juga hanya diskusi- diskusi kecil yang berhubungan dalam sarana dan prasarana memang kita mengetahi misalnya sarana dan prasarana itu adalah tugas dan tanggung jawab semuanya namun memang ada yang diberikan tanggung jawab lebih mengenai hal tersebut dan kepala sekolah itu selalu menanamkan kepada kita bahwa semua yang ada disekolah ini yah milik bersama jadi harus dijaga dan dirawat.”⁷²

Menurut bagian perpustakaan menyatakan bahwa:

“ kita selalu pendidik yah memang selalu menanamkan hal yang baik terhadap diri sendiri maupun anak didik kita yah seperti halnya sarana dan prasarana di sekolah ini, kepala sekolah itu tidak henti-hentinya selalu mengingatkan bahwa segala sesuatu yang ada di sekolah ini milik bersama sehingga kita harus selalu memanfaatkan dan memelihara dengan baik begitu, kami selaku bagian perpustakaan yah tentunya memiliki tugas yang lebih karena pastinya kami harus memperhatikan segala sesuatu yang bersangkutan dengan

⁷¹ Ismail. S.Pd. MM, kepala sekolah SMP Muhammadiyah 6 Makassar. wawancara, Tallo, 22 januari 2024

⁷² Rifa'id S.Mat, Guru Matematika/bagian sarana prasarana SMP Muhammadiyah 6 Makassar, wawancara, Tallo, 22 Januari 2024

perpustakaan yah, ee baik dari pemanfaatannya, pemeliharannya, infentarisnya maupun penghapusannya. Jadi kita betul- betul bertanggung jawab akan hal itu. Seperti kayak kemarin ada kejadian waktu banjir itu buku- buku di perpus banyak terendam sehingga banyak buku tidak layak digunakan sehingga dari kejadian itu kita dapat mengambil Pelajaran apabila misalnya sedang musim hujan yah semua buku- buku kita pindahkan ke tempat yang lebih tinggi entah itu diatas meja kaha tau di rak lemari yang lebih tinggi. Sekiranya yang tidak dijangkau oleh banjir. Dari kejadian tersebut banyak buku buku yang sisa sedikit yang bisa digunakan jadi sepintar- pintarnya guru di kelas bagaimana mengatur agar bukunya itu cukup.”⁷³

Menurut bagian laboratorium computer menyatakan bahwa:

“ kita disini sudah punya tugas dan tanggung jawab masing- masing namun dalam sarana dan prasarana itu kan memang punya kita semua jadi kepala sekolah selalu ingatkan bahwa semua itu milik bersama yang harus dijaga dan dirawat cuman memang guru dan peserta didik itu memang mereka memelihara dan menggunakan sarana dan prasarana itu sedangkan kita selaku orang yang diberi tanggung jawab yah harus melakukan pelaporan dan inventarisasi makanya kadang banyak barang- barang yang sudah rusak tapi masih disimpan. Tapi kalau memang sudah ada hal- hal tertentu yah pastinya diadakan penghapusan, sebenarnya banyak laptop yang sudah rusak tapi masih disimpan yah mungkin kalau hanya untuk mengenalkan anak- anak kayak tombol dan kegunaanya masih bisa karena kalau kita pakai yang bagus itu tidak cukup. Dan guru juga tidak bisa perhatikan semua siswanya sekaligus. Dan laptop juga tidak cukup jadi yah sepintarnya guru dalam mengajarkan siswanya ”⁷⁴

Dari hasil penelitian menyatakan bahwa Kepala Sekolah SMP Muhammadiyah 6 Makassar mampu untuk mempengaruhi orang lain dalam meningkatkan tujuan bersama dalam hal ini adalah sarana prasarana, yang mana hal yang dilakukan oleh kepala sekolah SMP Muhammadiyah 6 Makassar adalah dengan melakukan pendekatan dan menanamkan dalam diri seorang pendidik, tenaga kependidikan serta peserta didik bahwa segala sesuatu terutama sarana dan prasarana di sekolah adalah milik

⁷³ Ruhaedah SE, staf perpustakaan SMP Muhammadiyah 6 Makassar, wawancara, Tallo, 22 Januari 2024

⁷⁴ Syafriati, S.Pd, kepala Lab Komputer/ wali kelas VII. A/ guru prakarya SMP Muhammadiyah 6 Makassar, wawancara, Tallo, 22 Januari 2024

bersama sehingga harus digunakan dan dipelihara dengan baik namun tetap pada peraturan yang ada sehingga tidak terjadi hal-hal yang tidak diinginkan.

Hal tersebut juga dilihat pada saat observasi yang mana peserta didik diperbolehkan untuk menggunakan segala sesuatu termasuk sarana dan prasarana di sekolah namun harus tetap dijaga dan dibawah pengawasan guru misalnya pada saat di laboratorium dan perpustakaan, siswa akan diajak untuk menggunakan fasilitas yang tersedia namun tetap selalu dibawah pengawasan guru. Hal tersebut sesuai dengan kutipan Ananda⁷⁵ pelaksanaan dalam manajemen sarana prasarana akan berjalan dengan baik apabila semua anggota memiliki komitmen yang tinggi dan berpartisipasi dalam mengelola sarana dan prasarana

4. pengawasan (*controlling*) sarana dan prasarana

Pengawasan sarana dan prasarana merupakan kegiatan pengamatan, pemeriksaan, dan penilai terhadap pelaksanaan administrasi sarana dan prasarana pendidikan di sekolah. Hal ini untuk menghindari penyimpangan, penggelapan, penyalahgunaan. Pengawasan dilakukan untuk mengoptimalkan pemanfaatan sarana dan prasarana pendidikan itu. Pengawasan harus dilakukan secara objektif artinya pengawasan itu harus didasarkan pada bukti-bukti yang ada. Apabila dari hasil pengawasan atau pemeriksaan ternyata terdapat kekurangan-kekurangan, maka kepala sekolah wajib melakukan Tindakan-tindakan perbaikan dan penyelesaian. Fungsi kegiatan pengawasan adalah menentukan data-data yang terjadi penyebab adanya penyimpangan dalam organisasi, data untuk meningkatkan pengembangan

⁷⁵ Ananda, R. *Manajemen Sarana dan Prasarana Pendidikan*. CV. Widya Puspita. 2017

organisasi, dan data mengenai hambatan yang ditemui oleh seluruh anggota organisasi.

Menurut Kepala Sekolah SMP Muhammadiyah 6 Makassar mengatakan bahwa:

“Pengawasan, dalam pengawasan ada yang namanya laporan jadi bagian sarana dan prasarana selalu melaporkan kepada kepala sekolah terkait tentang sarana dan prasarana di sekolah ini. Dan pastinya saya sebagai kepala sekolah tidak tutup mata terkait hal-hal yang ada di sekolah ini, sehingga saya juga selalu mengawasi atau mengamati yang ada di sekolah ini⁷⁶”

Menurut bagian sarana prasarana sekaligus guru matematika menyatakan bahwa:

“ Dalam hal pengawasan, kepala sekolah selalu mengamati semua yang ada di sekolah ini, dan saya juga sebagai sarana prasarana punya tugas harus selalu melaporkan terkait sarana prasarana yang ada di sekolah ini kepada kepala sekolah, jadi dengan begitu insya allah tidak ada yang melenceng karena apa yang ada di sekolah ini semuanya dilaporkan⁷⁷”

Menurut bagian perpustakaan menyatakan bahwa:

“kepala sekolah biasanya datang untuk memeriksa maupun berkunjung ke perpustakaan baik untuk memeriksa keadaan perpustakaan maupun lain- lain dan kita juga selaku bagian perpustakaan memang selalu melaporkan keadaan terkait perpustakaan ini terutama bagian sarana dan prasarananya⁷⁸”

Menurut bagian laboratorium computer menyatakan bahwa:

“ kepala sekolah itu biasanya keliling sekolah hanya untuk sekedar mengamati sekolah ini walaupun kita selaku bagian lab pasti melakukan laporan- laporan terkait tugasta tapi beliau tetap selalu mengawasi dan mengamati secara langsung⁷⁹”

Dari hasil penelitian menyimpulkan bahwa dalam pengawasan sarana

⁷⁶ Ismail. S.Pd. MM, kepala sekolah SMP Muhammadiyah 6 Makassar. wawancara, Tallo, 22 januari 2024

⁷⁷ Rifa'id S.Mat, Guru Matematika/bagian sarana prasarana SMP Muhammadiyah 6 Makassar, wawancara, Tallo, 22 Januari 2024

⁷⁸ Ruhaedah SE, staf perpustakaan SMP Muhammadiyah 6 Makassar, wawancara, Tallo, 22 Januari 2024

⁷⁹ Syafriati, S.Pd, kepala Lab Komputer/ wali kelas VII. A/ guru prakarya SMP Muhammadiyah 6 Makassar, wawancara, Tallo, 22 Januari 2024

dan prasarana di sekolah SMP Muhammadiyah 6 Makassar Kepala Sekolah selaku orang yang bertanggung jawab terhadap sekolah tersebut melakukan pengawasan sarana prasarana dengan cara mengamati dan memeriksa baik secara langsung kondisi sekolah itu sendiri maupun dengan berbagai laporan yang dilaporkan oleh bawahan yang memiliki tugas terkait hal tersebut. Hal ini sesuai dengan kutipan Indrawan⁸⁰ bahwa pengawasan adalah keseluruhan upaya pengamatan pelaksanaan kegiatan operasional guna menjamin kegiatan tersebut sesuai dengan rencana yang telah ditetapkan.

b. Komite Sekolah

Komite sekolah sebagai suatu wadah masyarakat dalam berpartisipasi terhadap peningkatan mutu pelayanan dan hasil pendidikan di sekolah memiliki peran yang sangat strategis dalam upaya turut serta mengembangkan pendidikan di sekolah. Yang mana komite sekolah harus mampu menjadi sebuah organisasi yang benar-benar dapat mewadahi dan menyalurkan aspirasi dari masyarakat serta dapat menciptakan suasana dan kondisi transparan, akuntabel, dan demokratis dalam penyelenggaraan dan pelayanan pendidikan yang bermutu di sekolah.

Pada umumnya peran komite sekolah sebagai berikut:

1. Pemberi pertimbangan (*advisory agency*)

Komite sekolah sebagai pemberi pertimbangan bagi sekolah, yang mana dalam hal ini memiliki arti bahwa komite sekolah dipandang sebagai mitra kerja oleh sekolah tersebut yang dapat diajak bermusyawarah tentang masa depan sekolah melalui visi, misi dan tujuan yang akan dicapai oleh sekolah, sampai dengan menetapkan cara strategi

⁸⁰ Indrawan, pengantar manajemen sarana dan prasarana sekolah, (Yogyakarta: CV BUDI UTAMA, 2015) h 5

yang akan ditempuh untuk mencapainya yang mana hal ini berupa rumusan kebijakan, program dan kegiatan sekolah. Segala macam program yang akan dilaksanakan sekolah sebaiknya terlebih dahulu dikonsultasikan dengan komite sekolah. Dikarenakan segala macam kebijakan yang akan dilaksanakan di sekolah tidak terlepas dari partisipasi masyarakat internal ataupun eksternal sekolah.

Menurut Kepala Sekolah SMP Muhammadiyah 6 Makassar menyatakan bahwa:

“Komite Sekolah yang ada di SMP Muhammadiyah 6 Makassar ini selalu memberikan pertimbangan khususnya dalam meningkatkan sarana dan prasarana, dilihat dari program komite sekolah yaitu penerimaan siswa baru termasuk juga pengembangan sarana prasarana, dan juga program mengundang orang tua dan menentukan jumlah uang IPP, kemudian melaksanakan rapat setiap 2 bulan.”⁸¹

Menurut ketua komite SMP Muhammadiyah 6 Makassar menyatakan bahwa:

“Komite sekolah selalu memberikan pertimbangan kepada kepala sekolah dan juga selalu menjaga pembicaraan yang baik, dalam musyawarah komite sekolah selalu memberikan dan menyampaikan pertimbangannya contohnya pada saat penentuan IPP”⁸²

Menurut orang tua siswa menyatakan bahwa:

“ komite sekolah selalu mengadakan rapat kalau ada hal yang akan ditetapkan misalnya penentuan IPP dan RAPBS dalam rapat itu yah kita bebas dalam memberikan masukan dan pertimbangan terkait hal tersebut ”⁸³

⁸¹ Ismail. S.Pd. MM, kepala sekolah SMP Muhammadiyah 6 Makassar. wawancara, Tallo, 22 januari 2024

⁸² Sutrisno, S.Pd ketua komite sekolah SMP Muhammadiyah 6 Makassar. wawancara, Tallo, 22 januari 2024

⁸³ Nur Indah Sari, wali peserta didik SMP Muhammadiyah 6 Makassar, wawancara, Tallo 22 januari 2024.

Dari hasil penelitian dapat disimpulkan bahwa peran Komite Sekolah SMP Muhammadiyah 6 Makassar sebagai pemberi pertimbangan (*advisory agency*) telah memberikan pertimbangannya dengan baik dalam setiap rencana dan program yang telah disusun dalam pengembangan sarana dan prasarana. Misalnya penerimaan mahasiswa baru, penentuan IPP dan RAPBS, serta memberikan usul terkait cara yang akan dilakukan untuk mengadakan sarana dan prasarana di sekolah. Hal ini sesuai dengan kutipan Barnawi⁸⁴ yang menyatakan bahwa proses perencanaan sarana dan prasarana pendidikan hendaknya melibatkan unsur-unsur penting di sekolah seperti kepala sekolah dan wakilnya, dewan guru, kepala tata usaha dan bendahara, serta komite sekolah.

2. Pendukung (*supporting agency*)

Peran komite sekolah sebagai badan pendukung (*supporting agency*), bagi penyelenggara dan upaya peningkatan mutu/ kualitas sarana dan prasara komite sekolah melaksanakan perannya yaitu dengan memberikan dukungan berupa tenaga pikiran, motivasi serta masukan untuk melengkapi sarana dan prasarana yang ada di sekolah. Dengan berperan sebagai *supporting agency* ini, komite sekolah diharapkan dapat mendorong dan menyadarkan orang tua dan masyarakat berpartisipasi dalam pendidikan.

Menurut kepala sekolah SMP Muhammadiyah 6 Makassar menyatakan bahwa:

“ komite sekolah mempunyai peran yang sangat mendukung yang mana mereka selalu memberikan dukungan berupa tenaga pikiran, motivasi serta masukan masukan dalam pengembangan sarana dan prasarana, komite sekolah juga telah berusaha dan berupaya dalam mendorong dan menyadarkan masyarakat berpartisipasi dalam pendidikan dan diketahui hal tersebut efektif namun dalam hal

⁸⁴ Barnawi, Mohammad Arifin. *Buku pintar mengelolah sekolah (swasta)*, Yogyakarta: Ar- Ruzz 2012

bantuan dana atau yang bersangkutan sebenarnya hal tersebut yang menjadi faktor penghambat karna kami juga mengetahui kondisi orang tua siswa”⁸⁵

Menurut ketua komite sekolah SMP Muhammadiyah 6 Makassar menyatakan bahwa:

“ komite sekolah dalam perannya sebagai pendukung khususnya dalam pengembangan sarana prasarana di sekolah sudah berupaya dalam hal ini memberikan dukungan berupa motivasi, fikiran dan juga masukan dan pendapat, sebanrnya kami juga berupaya menyadarkan dan mendorong masyarakat terkait pentingnya sebuah pendidikan namun kalau hal dana kita tau juga kalau kondisi orang tua yang dikatakan ada Sebagian yang ekonominya menengah ke bawah jadi yah kalau soal dana kita hanya mengaharapkan IPP dan bantuan-bantuan dari pemerintah saja. ”⁸⁶

Menurut orang tua siswa SMP Muhammadiyah 6 Makassar menyatakan bahwa:

“komite telah melakukan tugasnya dalam hal pendukung yang mana komite sekolah selalu mendukung program yang akan dilakukan oleh kepala sekolah”⁸⁷

Dari hasil penelitian menyimpulkan bahwa peran komite sebagai pendukung (*supporting agency*) dalam pengembangan sarana dan prasarana di SMP Muhammadiyah 6 Makassar dapat berupa dukungan tenaga fikiran, motivasi serta dorongan dalam mengembangkan sarana dan prasarana, Adapun dukungan tenaga yang dilakukan yaitu komite sekolah telah berupaya menyadarkan dan mendorong masyarakat terkait pentingnya sebuah pendidikan. Peran komite sekolah sebagai badan pendukung didukung oleh pernyataan Pantjastuti⁸⁸ komite sekolah memiliki peran sebagai *supporting agency*, badan yang memberi dukungan berupa dana, tenaga dan fikiran.

⁸⁵ Ismail. S.Pd. MM, kepala sekolah SMP Muhammadiyah 6 Makassar. wawancara, Tallo, 22 januari 2024

⁸⁶ Sutrisno, S.Pd ketua komite sekolah SMP Muhammadiyah 6 Makassar. wawancara, Tallo, 22 januari 2024

⁸⁷ Nur Indah Sari, wali peserta didik SMP Muhammadiyah 6 Makassar, wawancara, Tallo 22 januari 2024.

⁸⁸ Panjastuti, Sri Renani, dkk. *Komite sekolah, Sejarah dan prospeknya di masa depan* Yogyakarta: Hikayat 2008

3. Pengontrol (*controlling agency*)

Peran komite sekolah dalam pengembangan sarana dan prasarana di SMP Muhammadiyah 6 Makassar adalah sebagai pengontrol (*controlling agency*) dalam rangka transparansi dan akuntabilitas penyelenggaraan dan keluaran pendidikan di sekolah. Peran pengawasan yang dilakukan oleh komite sekolah meliputi control terhadap pengambilan Keputusan dan perencanaan pendidikan sekolah. Terutama dalam hal ini adalah pengembangan sarana dan prasarana. Yang mana komite sekolah telah melakukan pengawasan atas penggunaan dana yang dialokasikan untuk perbaikan dan Pembangunan fasilitas sekolah dengan ikut terlibat dalam penyusunan RKAS (rencana kegiatan dan anggaran sekolah) bersama kepala sekolah dan guru.

Menurut kepala sekolah SMP Muhammadiyah 6 Makassar menyatakan bahwa:

“ peran komite sekolah dalam pengembangan sarana dan prasarana di SMP Muhammadiyah 6 Makassar ini yaitu mereka biasanya mengontrol terhadap pengambilan Keputusan dan perencanaan pendidikan sekolah, misalnya penentuan IPP, komite sekolah ikut dalam rapat dan penyusunan RKAS, dan pengontrolan yang lain itu biasanya mereka datang jalan- jalan ke sekolah walau hanya sekedar ingin melihat – lihat saja keadaan yang ada di sekolah”⁸⁹

Menurut ketua komite sekolah SMP Muhammadiyah 6 Makassar, mengatakan bahwa:

“ kalau masalah mengontrol saya biasanya mengontrol atau melakukan pengawasan terhadap pengambilan Keputusan dan perencanaan dan pendidikan sekolah, maupun dalam pengembangan sarana dan prasarana di sekolah. Juga saya ke sekolah untuk sekedar jalan – jalan saja namun sambil mengawasi dan mengontrol juga ”⁹⁰

⁸⁹ Ismail. S.Pd. MM, kepala sekolah SMP Muhammadiyah 6 Makassar. wawancara, Tallo, 22 januari 2024

⁹⁰ Sutrisno, S.Pd ketua komite sekolah SMP Muhammadiyah 6 Makassar. wawancara, Tallo, 22 januari 2024

Menurut orang tua siswa SMP Muhammadiyah 6 Makassar menyatakan bahwa:

“ peran control yang dilakukan oleh komite sekolah itu ada secara langsung misalnya komite sekolah itu turun ke sekolah untuk mengontrol dan mengamati apa yang terjadi di sekolah. Namun biasanya komite sekolah juga selalu mengontrol apa yang terjadi di sekolah itu dengan cara rapat atau ikut langsung dalam sebuah penyusunan perencanaan pengembangan sarana dan prasarana di sekolah”⁹¹

Dari hasil penelitian menyimpulkan bahwa peran komite sekolah sebagai badan pengontrol (*controlling agency*), komite sekolah di SMP Muhammadiyah 6 Makassar adalah dengan mengontrol dalam pengambilan Keputusan dan perencanaan pengambilan Keputusan misalnya dalam menentukan IPP dan juga komite sekolah mengontrol dengan ikut serta dalam rapat penentuan RKAS Adapun hal lain yang dilakukan oleh komite sekolah di SMP Muhammadiyah 6 Makassar adalah dengan mengontrol secara langsung dilapangan misalnya seperti komite sekolah terkadang datang ke sekolah walaupun hanya sekedar jalan-jalan demi mengontrol dan mengawasi pengembangan sarana dan prasarana di sekolah. Peran komite sekolah sebagai badan pengontrol tersebut di dukung oleh pernyataan Pantjastuti⁹² yang menyatakan bahwa komite sekolah memiliki peran sebagai *controlling agency*, badan yang melakukan pengawasan sosial kepada sekolah. Pengawasan sosial yang dilakukan lebih memiliki implikasi sosial, dan lebih dilaksanakan secara pereventif, seperti Ketika sekolah menyusun RKAS, atau Ketika sekolah menyusun laporan pertanggung jawaban kepada masyarakat.

⁹¹ Nur Indah Sari, wali peserta didik SMP Muhammadiyah 6 Makassar, wawancara, Tallo 22 januari 2024.

⁹² Panjastuti, Sri Renani, dkk. *Komite sekolah, Sejarah dan prospeknya di masa depan* Yogyakarta: Hikayat 2008

4. Mediator (*eksekutif*)

Komite sekolah sebagai penghubung atau mediator antara pemerintah, sekolah, orang tua, dan masyarakat, memiliki arti bahwa aspirasi orang tua dan masyarakat akan disalurkan melalui komite sekolah untuk disampaikan kepada sekolah. Peran sebagai mediator ini memerlukan kecermatan dalam mengedintifikasi kepentingan, kebutuhan, dan keluhan orang tua dan masyarakat.

Ansiprasi yang masuk melalui komite sekolah akan dijadikan masukan yang sangat bermanfaat oleh kepala sekolah demi menjadikan sekolah menjadi lebih baik. Kerena diketahui bahwa sekolah tidak akan mampu atau melaksanakan program yang telah ditetapkan tanpa adanya bantuan oleh masyarakat.

Menurut kepala sekolah Muhammadiyah 6 Makassar menyatakan bahwa:

“ kalau dalam hal mediator komite sekolah manjadi penghubung yah antara pemerintah sekolah, orang tua dan masyarakat misalnya pada saat rapat biasanya komite sekolah memberikan masukan dan menyampaikan kemauannya orang tua terhadap apa yang terjadi di sekolah terutamanya dalam hal sarana dan prasarannya”⁹³

Menurut ketua komite sekolah SMP Muhammadiyah 6 Mkassar menyatakan bahwa:

“ saya selaku komite sekolah yah harus mampu sebenarnya menjadi mediator yang baik walaupun masih banyak kekurangan yah, dalam hal mediator sebenarnya saya selalu menyampaikan atau memberi masukan kepada kepala sekolah pas rapat bahwa dari masyarakat dan orang tua itu maunya begini dan seperti ini, itu sebenarnya sangat penting dalam pengembangan sarana dan prasarana di sekolah. Namun tidak semuanya diambil, sebagai masukan yang ada tetap di saring dan di rapatkan mana yang bagus dan mana yang tidak. contohnya orang tua kadang menanyakan sekolah gratis tapi kita tau bahwa hal itu sebenarnya sangat susah sehingga harus di diskusikan

⁹³ Ismail. S.Pd. MM, kepala sekolah SMP Muhammadiyah 6 Makassar. wawancara, Tallo, 22 januari 2024

oleh karena itu kami ee biasanya melakukan rapat bersama orang tua untuk ee menentukan IPP sekolah”⁹⁴

Menurut orang tua siswa SMP Muhammadiyah 6 Makassar menyatakan bahwa:

“Mediator, komite sekolah itu selalu berusaha menjadi penghubung yang baik antara pihak sekolah dengan orang tua , contohnya pada saat rapat komite sekolah itu selalu menyampaikan pendapat orang tua terkait hal yang diinginkan terutamanya dalam pengembangan sarana dan prasarananya.”⁹⁵

Dari hasil penelitian menyimpulkan bahwa komite sekolah sebagai mediator, komite sekolah sudah melakukan tugasnya dengan baik yang mana dapat dilihat bahwa komite sekolah sebagai penghubung antara pemerintah sekolah, orang tua dan masyarakat, mampu menyampaikan pendapat dan keinginan orang tua dan masyarakat kepada sekolah demi terciptanya pengembangan sekolah dalam hal ini terutama sarana dan prasarananya, hal tersebut sesuai dengan kutipan Hasbullah⁹⁶ yang menyatakan bahwa komite sekolah berfungsi menampung dan menganalisis aspirasi, ide, tuntutan, dan berbagai kebutuhan pendidikan yang diajukan oleh masyarakat, namun yah dari beberapa masukan dari orang tua dan masyarakat tetap ada beberapa hal yang dipertimbangkan oleh pihak sekolah seperti contohnya masyarakat yang bertanya terkait sekolah gratis, namun hal tersebut tentunya tidak dapat dilaksanakan oleh pihak sekolah dikarenakan banyak hal yang masih kurang terutamanya dalam hal sarana dan prasarananya, oleh karena itu kepala sekolah dan komite sekolah mengadakan rapat dalam penetapan pembayaran IPP sehingga dalam hal ini tidak memberatkan orang tua dan pihak sekolah juga mampu untuk tetap mengembangkan sekolahnya sesuai denga napa yang

⁹⁴ Sutrisno, S.Pd ketua komite sekolah SMP Muhammadiyah 6 Makassar. wawancara, Tallo, 22 januari 2024

⁹⁵ Nur Indah Sari, wali peserta didik SMP Muhammadiyah 6 Makassar, wawancara, Tallo 22 januari 2024.

⁹⁶ Hasbullah. *Otonomi Pendidikan (Kebijakan Otonomi Daerah dan Implikasinya Terhadap Penyelenggaraan Pendidikan)*. Jakarta: Raja Grafindo Persada, 2007

telah ditetapkan terutamanya dalam hal pengembangan sarana dan prasarana di sekolah SMP Muhammadiyah 6 Makassar.



BAB V

PENUTUP

A. Kesimpulan

1. Upaya kepala sekolah dan komite sekolah dalam meningkatkan kualitas pembelajaran melalui sarana dan prasarana di SMP Muhammadiyah 6 Makassar yaitu dengan memiliki koneksi jaringan dengan dinas pendidikan dan melakukan pendekatan-pendekatan kepada masyarakat serta dan orang tua
2. Faktor pendukung dan penghambat yaitu, dari segi faktor pendukung dapat dilihat dari Kerjasama komite dalam perencanaan sarana prasarana, dukungan Yayasan, dan dukungan dana BOS. Adapun dari segi penghambat yaitu faktor ekonomi orang tua, dana bantuan yang terlambat cair, dan kurangnya waktu dan koordinasi antar sesama anggota komite sekolah.
3. Strategi kepala sekolah dalam pengembangan sarana dan prasarana telah terlaksana dengan baik melalui seluruh kegiatan manajemen secara rinci yang meliputi perencanaan (*planning*), pengorganisasian (*organizing*), pelaksanaan (*actuating*) dan pengawasan (*controlling*) (POAC). Adapun dengan komite sekolah dalam pengembangan sarana dan prasarana telah terlaksana melalui perannya yang meliputi pemberi pertimbangan (*advisory agency*), pendukung (*supporting agency*), pengontrol (*controlling agency*), mediator antara pemerintah (*eksekutif*) dengan masyarakat

B. Implikasi

Implikasi penelitian ini berisi saran-saran dan rekomendasi yang menurut penulis perlu untuk para pengelola sekolah khususnya

kepala sekolah dan komite sekolah dalam pengembangan sarana dan prasarana di sekolah SMP Muhammadiyah 6 Makassar.

Adapun saran-saran yang peneliti maksud adalah sebagai berikut:

1. Kepada pihak kepala sekolah, hendaknya lebih memperhatikan lagi dalam pengembangan sarana dan prasarananya yang mana dapat lebih mampu dalam menganalisa dan menyusun strategi demi perkembangan sarana dan prasarana di SMP Muhammadiyah 6 Makassar sehingga dapat meningkatkan kualitas pembelajaran sesuai apa yang telah ditetapkan
2. Untuk komite sekolah hendaknya lebih memperhatikan dan mengatur waktu untuk meningkatkan program-program yang ada di sekolah sehingga apa yang menjadi tugas dan tanggung jawabnya dapat terlaksana dengan baik.
3. Bagi guru hendaknya lebih mendukung dan membantu kepala sekolah dalam pengembangan sarana dan prasarana dengan cara berpartisipasi dengan baik mulai dari memberikan masukan-masukan dan juga melakukan pemeliharaan terhadap sarana dan prasarana yang ada di sekolah
4. Bagi peserta didik sebaiknya berperan aktif dalam menggunakan serta memelihara sarana dan prasarana yang ada di sekolah demi meningkatkan kualitas belajarnya.

DAFTAR PUSTAKA

- Aldha Alex yudi, *pengembangan mutu pendidikan ditinjau dari segi sarana dan prasarana (sarana dan prasarana PPLP)*, cerdas syifa, edisi no. 1 2012
- Analisis data untuk riset manajemen dan bisnis, Medan, katalog dalam terbitan, 2010
- Ananda, R. *Manajemen Sarana dan Prasarana Pendidikan*. CV. Widya Puspita. 2017
- Anwar Frida, koordinasi antara komite sekolah dengan kepala sekolah dalam meningkatkan mutu pendidikan di sddN 104185 sei semayang, *jurnal fadillah: manajemen pendidikan islam & umum* 2022
- Ardiyansyah, Teknik pengumpulan data dan instrument penelitian ilmiah pendidikan pada pendekatan kualitatif dan kuantitatif, *jurnal pendidikan islam*, vol 1. No 2, 2023
- Aulia Irma Ramadani, *administrasi sarana dan prasarana*, padang 2020
- Bakti Erwin, kompetensi kepala sekolah sebagai pemimpin pendidikan dalam meningkatkan mutu pendidikan, <http://ap.fip.um.ac.id>, dikutip rabu 20 des pukul 21.36, 2016
- Caldwell. *School-based management* (Vol. 3). International Institute for Educational Planning Perth, Australia (2005)
- Barnawi, Mohammad Arifin. *Buku pintar mengelola sekolah (swasta)*, Yogyakarta: Ar- Ruzz 2012
- Dharma Agus, *Manajemen Supervisi (Petunjuk Praktik Bagi Para Supervisor)*, Jakarta: PT. Raja Grafindo Persada, 2003
- Fadlilah Hamni Nasution, M.Pd, instrument penelitian dan urgensinya dalam penelitian kuantitatif, *jurnal ekonomi dan keislaman* Vol 4, No 1 2016
- Faridah, *kompetensi manajerial kepala sekolah dalam mengembangkan sarana dan prasarana pembelajaran untuk meningkatkan mutu pendidikan di Man 2 Nganjuk*, 2018
- Ferdinan Maglon Banamtuan, *kolaborasi kepemimpinan antara kepala sekolah dan komite sekolah dalam pengembangan sarana dan prasarana di SMKN 1 Kupang*, *jurnal dinamika pendidikan* vol 14, no 1 April 2021
- Gunawan, Happy Fitria dan Yessi fitriani, “strategi kepala sekolah dalam upaya meningkatkan mutu pendidikan” *jurnal Pendidikan tambusai* , Vol. 5 No. 2, 2021
- Hadi, S. Model pengembangan mutu di lembaga pendidikan. *Jurnal Pendidikan Dan Ilmu Sosial*, 2(3), 2020 h321-347

- Harisnur fadhlina, pendekatan, strategi, metode, dan Teknik dalam pembelajaran PAI di sekolah dasar, *jurnal of primary educations* vol 3, no 1, 2022
- Haryadi yadi, pemberdayaan komite sekolah, *penguatan kelembagaan komite sekolah*, Jakarta, 2006
- Hasbullah. *Otonomi Pendidikan (Kebijakan Otonomi Daerah dan Implikasinya Terhadap Penyelenggaraan Pendidikan)*. Jakarta: Raja Grafindo Persada, 2007
- Hayani Nili, peran komite sekolah dalam pembiayaan pendidikan, *manajemen pendidikan*, vol. 9, No. 2, Maret 2015
- Indrawan, pengantar manajemen sarana dan prasarana sekolah, (Yogyakarta: CV BUDI UTAMA, 2015) h 5
- Julaiha Siti, konsep kepemimpinan kepala sekolah, *jurnal penelitian pendidikan dan pembelajaran*, vol 6, No 3, November 2019
- Julianti Hadi Purnami, Hotner Tampubolon, Kamaluddin, *strategi kepala sekolah satuan pendidikan Kerjasama (SPK) menegakkan manajemen berbasis sekolah (MBS)*, vol 9, No 1, Januari 2020 h 10
- Junaidi, U., & Danim, S. Implementasi Manajemen Sarana dan Prasarana Pendidikan di SMA Negeri 10 Bengkulu Selatan. *Jurnal Manajemen Pendidikan*, 14(1), 2020 h72-83.
- Khidri Muhammad Alwi, kepemimpinan dalam perspektif hadist, *jurnal Rihlah* vol. 5, no. 2, 2017
- Kholis Nur, manajemen strategi pendidikan (formulasi, implementasi dan pengawasan), sidoarjo, cv cahaya intan XII, 2014
- Kompri, *Manajemen Sekolah: Teori dan Praktik*, (Bandung: Alfabeta, 2014), h 367
- Kusumawati, D. Manajemen Sarana Prasarana Di Day Care Baby'S Home Salatiga. *Scholaria : Jurnal Pendidikan Dan Kebudayaan*, 7(1), 2017 h17
- Labodu Indrawati, peran kepala sekolah dalam pengembangan sarana prasarana, <http://repository.iainpalu.ac.id>, 2018
- Majid Abdul, *Perencanaan Pembelajaran*, Bandung: Remaja Rosdakarya, 2005
- Maspa S. Puluhalawa, *Kepemimpinan Kepala Sekolah, Kompetensi Guru, Partisipasi Komite Sekolah, dan Pengelolaan Pembiayaan Sekolah Serta Pengaruhnya Terhadap Hasil Belajar Siswa*, (Yogyakarta: CV budi utama, 2023),
- Mayarani Selvi, peran komite sekolah dalam pengadaan sarana dan prasarana di SD Negeri Puncag IV Sidoarjo, *jurnal inspirasi manajemen pendidikan*, vol. 4, No. 4 2014

- Menteri pendidikan nasional , *Lampiran Peraturan Menteri Pendidikan Nasional Republik Indonesia Nomor 13 Tahun 2007 Tentang Standar Kepala Sekolah/Madrasah*
- Misbah M, peran dan fungsi komite sekolah dalam meningkatkan mutu pendidikan, *jurnal pemikiran al ternatif kependidikan*, vol. 14, No. 1, 2009
- Mulyasa H. E, *manajemen dan kepemimpinan kepala sekolah*, PT Bumi Aksara, Jakarta, 2011
- Muspawi Mohamad, strategi menjadi kepala sekolah professional, “ *jurnal ilmiah universitas batanghari jambi*” vol 20 no 2 juli 2020
- Nugraha Quadrat, *manajemen strategi pemerintahan*, Yogyakarta, Pustaka.ut.ac.id, 2014
- Nur Dyah Septiana, pelibatan komite sekolah dalam peningkatan mutu Pendidikan, *jurnal administrasi dan manajemen Pendidikan* Vol. 1 no. 3 (September 2018
- Panjastuti, Sri Renani, dkk. *Komite sekolah, Sejarah dan prospeknya di masa depan* Yogyakarta: Hikayat 2008
- Prastyawan. Manajemen Sarana dan Prasarana Pendidikan, (Online), (<http://ejournal.kopertais4.or.id/pantura/index.php/alhikmah/article/view/27972016>)
- Puluhalawa Maspa S, *kepemimpinan kepala sekolah, kompetensi guru, partisipasi komite sekolah, dan pengelolaan pembiayaan sekolah serta pengaruhnya terhadap hasil belajar siswa*, Yogyakarta: CV budi utama, 2023
- Rahardjo, *metode pengumpulan data penelitian kualitatif*, mudjia 2011
- Ramli, Muhammad. *Manajemen Pelayanan Publik Berbasis Kemanusiaan*. Cet. III; Makassar: Alauddin University Press, 2015.
- Ramli, Muhammad. *Manajemen Stratejik Sektor Publik*. Cet. II; Makassar: Alauddin University Press, 2017.
- Ramli, Muhammad. *Electronic Goverment dalam Pelayanan Publik*. Cet. I; Depok: Rajawali Pres, 2022.
- Ritonga Zuriani, *buku ajar manajemen strategi (teori dan aplikasi)*, yogyakarta, CV Budi Utama juli 2020
- Sekretariat Negara RI, UU RI NO. 20 tahun 2003 tentang Sistem Pendidikan Nasional
- Sudirman Akhmad, meningkatkan kolaborasi sekolah dan orang tua dalam meningkatkan mutu pendidikan, <https://bpmptb.kemdikbud.go.id> dikutip sabtu 11 november 02:01, 27 November (2020)
- Sugiyono, *Metode Penelitian Kuantitatif, Kualitatif dan Kombinasi* (Bandung: Alfabeta, 2011)

- Suryana, A. T. *Teori dan Praktik Manajemen Sarana dan Prasarana Pesantren. Jurnal Ilmu-Ilmu Agama*, 2(1), 2020 h 44-59
- Sutriani Elma, *analisis data dan pengecekan keabsahan data*, February 2019
- Terry, George R.; Rue, Leslie W. *Priciple Of Manegement*, Penerj. G. A. Ticoalu. Jakarta:Bumi Aksara 2008 h3692
- Tilaar Har, *kekuasaan pendidikan* Jakarta, Indonesia tera: 2010
- Umro'atin Yuli, *Pengantar Studi Islam* (Surabaya: CV. Jakad Media Publishing, 2020),
- Winoto Suhadi, *komite sekolah/ madrasah dan manajemen mutu pendidikan. CV Bildung Nusantara*, Yogyakarta, 2021
- Yunus Eddy, *manajemen strategis*, cv Andi offset, Yogyakarta, 2016
- Zulkhairi, kepemimpinan Pendidikan kepala sekolah dalam perspektif Al-Qur'an, *jurnal ilmu-ilmu kependidikan* vol 12, no 1, 2021





Lampiran 1. Dokumentasi Wawancara

1. Wawancara dengan kepala sekolah



2. Wawancara dengan bagian sarana dan prasarana



3. Wawancara dengan bagian laboratorium komputer



4. Wawancara dengan bagian perpustakaan.



Lampiran 2. Dokumentasi keadaan sekolah



Lampiran 3. Rapat



UNIVERSITAS ISLAM NEGERI
ALAUDDIN
MAKASSAR

Lampiran 4. Hasil wawancara

Nama: Ismail.S.Pd.MM

Jabatan: kepala sekolah SMP Muhammadiyah 6 Makassar

No	Pertanyaan	Jawaban
1.	Bagaimana cara bapak dalam meningkatkan kualitas pembelajaran sarana dan prasarana di SMP Muhammadiyah 6 ini?	Jadi ee untuk sarana dan prasarananya ini memang pendekatan kepada ke dines baik dari pusat maupun kota itu pendekatan cara saya untuk mengembangkan sarana dan prasarana, bukan saja dana bos ada juga istilahnya dana DAK(dana alokasi khusus), ee itu khusus memang bangunan, kan itu juga sarana misalnya kantor ini ini kan dana DAK ini pemerintah yang anu yang kasiki bantuan, jadi pendekatan yah pendekatan terhadap mereka untuk mendapatkan bantuan itu . jadi caranya adalah kita membuat proposal baru dikirim ke dines lalu kemudian di urus ke Jakarta. Tanpa ada proposal tidak bisa diberikan sesuai dengan kebutuhan. Yah

		<p>begitu biasanya ke Jakarta langsung untuk bertemu kementrian pendidikan yah karna disini dan dijakarta beda pelayanannya, sehingga di Jakarta lebih cepat dibandingkan yang disini.</p>
2.	<p>Dalam mengembangkan sarana dan prasarana pastinya ada faktor pendukung dan hambatannya yah pak, pandangan bapak mengenai faktor pendukung dalam mengembangkan sarana dan prasarana di SMP Muhammadiyah 6 Makassar ini apa yah pak?</p>	<p>Kalau faktor pendukungnya itu yah kita memiliki visi yang sama, trus eee kalau rapat itu ikut rapat buah pikirannya dikkasi masuk, yah seperti itu dan yang lebih penting dalam hal ini yah komunikasi yang baik</p>
3.	<p>Bagaimana pandangan bapak mengenai faktor penghambat dalam pengembangan sarana dan prasarana di SMP Muhammadiyah 6</p>	<p>Saya rasa faktor penghambat dalam pengembangan sarana dan prasarana disini itu ee kondisi sosial ekonomi orang tua siswa sehingga dalam pembayaran IPP(infaq pengembangan pendidikan)kadang terlambat,</p>

	<p>makassar ini apa yah pak?</p>	<p>kalau dari bantuan itu yah kadang pencairan dananya terhambat sehingga dalam melaksanakan sesuatu itu yah terhambat, trus kurangnya waktu dari anggota komite sekolah yah karna kan komite sekolah bukan pekerjaan pokoknya mereka dan mereka juga itu tidak digaji jadi ee dibutuhkan keikhlasan untuk menyisihkan waktu</p>
4.	<p>Bagaimana perencanaan bapak dalam mengembangkan sarana dan prasarana di SMP Muhammadiyah 6 Makassar ini?</p>	<p>Kita biasa rapat apabila ada bantuan dan dimusyawarahkan mau diapakan bantuan tersebut, ada sekitar 10 komite yang bertanggung jawab, ada kepala sekolah, ketua komitenya, sekertaris, bendahara, ada juga wakilnya dan beberapa anggotanya, serta orang tu siswa juga dilibatkan dan juga guru guru di sekolah</p>
5.	<p>Bagaimana bentuk pengorganisasian yang bapak lakukan dalam pengembangan sarana</p>	<p>Dalam hal pengorganisasian kita disini sudah sangat jelas bahwa setiap orang memiliki tugas masing- masing, ee bisa dilihat dari</p>

	<p>dan prasarana di SMP Muhammadiyah 6 Makassar?</p>	<p>Struktur organisasinya sekolah yang tertempel di kantor itu. Jadi di struktur itu sudah sangat jelas apa jabatannya mereka ee terutama di bidang sarana dan prasarana di, ee jadi kita itu disini ada yang namanya bagian sarana dan prasarana jadi untuk urusan sarana dan prasarananya ini sekolah tanggung jawabnya dia. Maksudnya itu bukan juga tanggung jawab sepenuhnya tapi maksudnya kayak dia yang kordinirki jadi dia itu bekerjasama dengan guru ataupun bagian-bagian lain misalnya eee bagian TU (tata usaha), ee trus bagian laboratorium, trus bagian perpustakaan dan lain- lain. Jadi mereka itu bekerjasama dalam mengembangkan sarana dan prasarananya sekolah ini, kalau kepala sekolah itu kan sudah memang tugasnya mi toh jadi nda dipertanyakanmi lagi</p>
--	--	--

6.	<p>Bagaimana cara bapak dalam melakukan pergerakan dalam mengembangkan sarana dan prasarana di sekolah?</p>	<p>Dalam hal ini sangat penting yah ee jadi saya selaku kepala sekolah itu selalu mengadakan rapat tiap tahunnya atau pada saat akan dimulainya tahun ajaran baru, serta kami juga kadang adakan rapat perbulannya yang mana selain dalam rapat itu kita mengadakan evaluasi, yah disitu kita bahas semuanya mulai dari guru yang jarang dating mengajar sampai pada sarana dan prasarananya mungkin dari bagian perpustakaan yang menyampaikan kendalanya dan lain-lain</p>
7.	<p>Bagaimana bapak melakukan pengawasan terhadap pengembangan sarana dan prasarana di SMP Muhammadiyah 6 Makassar?</p>	<p>Pengawasan eee kalau pengawasannya itu ada yang namanya laporan jadi bagian sarana dan prasarana itu selalu melaporkan kepada kepala sekolah terkait tentang sarana dan prasarana di sekolah ini. Dan yah pastinya saya sebagai kepala sekolah tidak tutup mata terkait hal-hal yang ada di sekolah ini, jadi yah saya juga selalu mengawasi</p>

		atau mengamati yang ada di sekolah ini
8.	Bagaimana pandangan bapak terkait komite sekolah dalam memberi pertimbangan dalam pengembangan sarana dan prasarana?	Komite Sekolah yang ada di SMP Muhammadiyah 6 Makassar ini selalu memberikan pertimbangan khususnya dalam meningkatkan sarana dan prasarana, eee dilihat dari program komite sekolah yaitu penerimaan siswa baru eee termasuk juga itu pengembangan sarana prasarana eee ada juga itu programnya mengundang orang tua dan menentukan jumlah uang IPP, kemudian melaksanakan rapat ee setiap 2 bulan
9.	Bagaimana peran komite sekolah sebagai pendukung dalam pengembangan sarana dan prasarana di sekolah ini?	Komite sekolah mempunyai peran yang sangat mendukung yang mana mereka selalu memberikan dukungan berupa tenaga pikiran, motivasi serta masukan masukan dalam pengembangan sarana dan prasarana, komite sekolah juga telah berusaha dan berupaya dalam mendorong dan menyadarkan masyarakat berpartisipasi dalam pendidikan

		<p>dan yah diketahui hal tersebut efektif cuman yah kalau dalam hal bantuan dana atau yang bersangkutan yah eee sebenarnya itu yang menjadi faktor penghambat juga karna kita juga tau kondisi orang tua siswa</p>
10.	<p>Bagaimana menurut bapak terhadap pengontrolan yang dilakukan oleh komite sekolah?</p>	<p>Peran komite sekolah dalam pengembangan sarana dan prasarana di SMP Muhammadiyah 6 Makassar ini yaitu mereka ee biasanya mengontrol terhadap pengambilan Keputusan dan perencanaan pendidikan sekolah, ee yah misalnya kayak penentuan IPP trus ee komite sekolah itu biasanya ikut dalam rapat dan penyusunan RKAS, dan pengontrolan yang lain itu yah eee biasanya mereka datang jalan-jalan ke sekolah yah hanya sekedar ingin melihat – lihat saja keadaan yang ada di sekolah</p>
11.	<p>Bagaiman pandangan bapak terhadap komite sekolah sebagai mediator</p>	<p>Kalau dalam hal mediator komite sekolah itu ee manjadi penghubung yah antara pemerintah sekolah,</p>

	di SMP Muhammadiyah 6 Makassar?	orang tua dan masyarakat ee misalnya pada saat rapat biasanya yah komite sekolah itu memberikan masukan dan menyampaikan kemauannya orang tua terhadap apa yang terjadi di sekolah terutamanya dalam hal sarana dan prasarannya yah
--	---------------------------------	---

Nama : Sutrisno S.Pd

Jabatan: Komite sekolah

No	Pertanyaan	Jawaban
1.	Bagaimana pandangan bapak mengenai peningkatan kualitas pembelajaran melalui sarana dan prasarana di SMP Muhammadiyah ini?	Ee kepala sekolah dan komite sekolah itu mengadakan pendekatan-pendekatan misalnya pendekatan kepada dines dan masyarakat jadi kepala sekolah selalu mengajukan proposal kepada dines untuk memohon bantuan, kalau pendekatan kepada orang tua dan masyarakat yah ee dalam hal pembayaran IPP dan supaya banyak lagi yang menyekolahkan anaknya di sekolah ini bgitu

2.	Menurut bapak kekuatan apa yang menjadi faktor pendukung dalam pengembangan sarana dan prasarana di SMP Muhammadiyah 6 Makassar ini?	Ee faktor pendukungnya kalau dalam hal pengembangan sarana dan prasarana itu kami memiliki visi, misi dan tujuan yang sama, ee trus dalam hal kominikasi cukup baik sehingga dalam melaksanakan program kami bekerja sama dalam hal itu, dalam rapat juga kita selaku komite sekolah selalu ee memberikan masukan dan fikiran kita
3.	Menurut bapak faktor penghambat dalam pengembangan sarana dan prasarana di SMP Muhammadiyah 6 Makassar ini apa?	Faktor penghambat dalam hal ini itu disekarenakan kurangnya koordinasi ee dan tidak ada waktu untuk berpartisipasi secara aktif berorganisasi karna yah orang tua siswa rata - rata kerjanya wiraswasta bahkan banyak sebagai buruh harian sehingga susah untuk melakukan ee kordinasi antar anggota komite sekolah dan dana bantuan juga terkadang sudah disetujui tapi belum cair, ee itu juga sebenarnya yang menjadi penghambat dalam mengembangkan sarana dan

		prasarana di SMP Muhammadiyah 6 Makassar ini
4.	Bagaimana peran pertimbangan komite sekolah demi mengembangkan sarana dan prasarana yang diperuntukkan di SMP Muhammadiyah 6 Makassar?	Komite sekolah selalu memberikan pertimbangan kepada kepala sekolah dan juga ee selalu menjaga pembicaraan yang baik, dalam musyawarah komite sekolah selalu memberikan dan menyampaikan pertimbangannya contohnya pada saat penentuan IPP
5.	Bagaimana peran komite sekolah sebagai pendukung dalam pengembangan sarana dan prasarana di SMP Muhammadiyah 6 Makassar?	Komite sekolah dalam perannya sebagai pendukung khususnya dalam pengembangan sarana prasarana di sekolah sudah berupaya dalam hal ini memberikan dukungan berupa motivasi, fikiran dan juga masukan dan pendapat, sebenarnya kami juga berupaya menyadarkan dan mendorong masyarakat terkait pentingnya sebuah pendidikan namun kalau hal dana kita tau juga ee kalau kondisi orang tua yang dikatakan ada Sebagian yang ekonominya menengah ke bawah jadi yah kalau soal dana kita hanya

		mengharapkan IPP dan bantuan-bantuan dari pemerintah saja.
6.	Bagaimana peran komite sekolah sebagai pengontrol dalam pengembangan sarana dan prasarana di sekolah?	Kalau masalah mengontrol yah ee saya biasanya mengontrol atau melakukan pengawasan terhadap pengambilan Keputusan dan perencanaan dan pendidikan sekolah, maupun dalam pengembangan sarana dan prasarana di sekolah. Ee dan kadang juga itu saya ke sekolah untuk yah sekedar jalan – jalan saja tapi sambil mengawasi dan mengontrol juga begitu
7.	Bagaimana komite sekolah melakukan perannya sebagai penghubung dalam meningkatkan pengembangan sarana dan prasarana di sekolah?	Saya selaku komite sekolah yah harus mampu sebenarnya menjadi mediator yang baik ee walaupun masih banyak kekurangan yah, ee kalau dalam hal mediator sebenarnya saya selalu menyampaikan atau memberi masukan kepada kepala sekolah pas rapat bahwa dari masyarakat dan orang tua itu maunya begini dan seperti ini, itu sebenarnya sangat penting dalam pengembangan

		<p>sarana dan prasarana di sekolah. Ee tapi nda semuanya ji diambil masukan yang ada tetap di saring dan di rapatkan mana yang bagus dan mana yang tidak. Ee contohnya misalnya kayak orang tua kadang menanyakan sekolah gratis tapi yah kita tau bahwa hal itu sebenarnya sangat susah sehingga harus di diskusikan oleh karena itu kami ee biasanya melakukan rapat bersama orang tua untuk ee menentukan IPP sekolah begitu</p>
--	--	---

Nama: Rifa'id, S.Mat

Jabatan: sarana prasarana dan Guru Matematika

No	Pertanyaan	Jawaban
1.	<p>Menurut bapak bagaimana kepala sekolah dan komite sekolah dalam meningkatkan kualitas pembelajaran melalui sarana dan prasarana di</p>	<p>Ee saya sebagai sarana dan prasarana itu pasti mempunyai tugas lebih terkait tentang pengembangan sarana dan prasarana jadi kami itu selalu mengajukan proposal kepada dines karena yah tanpa proposal kita tidak akan dapat bantuan</p>

	smp Muhammadiyah 6 Makassar?	
2.	Bagaimana menurut bapak tentang perencanaan yang dilakukan oleh kepala sekolah dalam mengembangkan sarana dan prasarana di sekolah?	jadi kalau dalam perencanaannya itu kita biasanya melakukan rapat, jadi dalam rapat itu ee sudah jelas apa programnya sekolah yang akan dilaksanakan dalam satu tahun kedepan terutama dalam pengembangan sarana dan prasarana di sekolah
3.	Bagaimana bentuk pengorganisasian yang dilakukan oleh kepala sekolah dalam mengembangkan sarana dan prasarana di SMP Muhammadiyah 6 Makassar?	bagian pengorganisasian di, ee kita disini sudah sangat jelas tugasta masing - masing, kalau saya sendiri itu sebagai sarana dan prasarana jadi saya yang kordinirki semuanya misalnya dalam pengadaan barang, saya sebagai sarana dan prasarana melihat dan menerima laporan bahwa barang apa yang kurang atau rusak ee misalnya bagian dari bagian laboratorium melaporkan bahwa oo komputernya kurang atau rusak, trus dari bagian perpustakaan mengatakan kalau bukunya kurang atau bukunya

		<p>rusak, jadi saya selaku sarana dan prasarana sebelum mengkonfirmasi untuk mengajukan bantuan atau proposal pastinya saya cek dulu betul tidaknya apa yang disampaikan kalau betul yah kita mengajukan sesuai dengan kesepakatan dan prosedur kalau diterima yah alhamdulillah tapi kalau tidak yah sabar mami</p>
4	<p>Menurut pandangan bapak bagaimana bentuk penggerakan yang dilakukan oleh kepala sekolah dalam pengembangan sarana dan prasarana di SMP Muhammdiyah 6 Makassar?</p>	<p>yah kita itu disini kadang mengadakan rapat baik itu tahunan atau bulanan tapi yah terkadang juga hanya diskusi-sekolah dalam diskusi kecil yang berhubungan dalam sarana dan prasarana memang kita tau kalau misalnya sarana dan prasarana itu tugas dan tanggung jawabta semuanya namun yah memang kan ada yang diberikan tanggung jawab lebih mengenai hal itu begitu, dan kepala sekolah itu selalu tanamkan kepada kita bahwa semua yang ada disekolah ini yah</p>

		milik bersama jadi harus dijaga dan dirawat
5	Bagaimana bentuk pengawasan kepala sekolah dalam mengembangkan sarana dan prasarana di sekolah?	kalau pengawasannya itu yah kepala sekolah selalu mengamati semua yang ada di sekolah ini begitu, dan yah saya juga sebagai sarana prasarana punya tugas harus selalu melaporkan terkait sarana prasarana yang ada di sekolah ini kepada kepala sekolah, jadi dengan begitu insya allah tidak ada yang melenceng karena apa yang ada di sekolah ini semuanya dilaporkan

Nama : Ruhaeda.SE

Jabatan: staf perpustakaan



No	Pertanyaan	Jawaban
1.	Menurut pandangan ibu bagaiman bentuk pengorganisasian yang dilakukan oleh kepala sekolah di SMP Muhammadiyah 6 ini?	Dalam hal organisasi kita sudah memiliki tugas masing masing, misalnya dalam pengadaan sarana dan prasara itu ee kita dari bagian perpustakaan itu mengajukan bahwa kami itu kurang buku apalagi sekarang tahun ini kita baru mulai adakan kurikulum Merdeka untuk

		<p>kelas 7 jadi bukunya itu ganti bukan buku yang dulu lagi dulu kan bukunya K13 sekarang berubah lagi, kalau misalnya kelas 7 naik ke kelas 8 otomatis bukunya pasti ganti lagi, sedangkan bantuan yang ada itu tidak mencukupi jadi yah kita sebagai bagian perpustakaan melaporkan kepada pihak sarana dan prasarana nanti mereka yang bertanggung jawab untuk ajukan ke kepala sekolah</p>
<p>2.</p>	<p>Menurut pandangan ibu bagaimana bentuk penggerakan yang dilakukan kepala sekolah dalam pengembangan sarana dan prasarana di sekola?</p>	<p>Kita selalu pendidik yah memang selalu menanamkan hal yang baik terhadap diri sendiri maupun anak didik kita yah seperti halnya sarana dan prasarana di sekolah ini, ee kepala sekolah itu tidak henti-hentinya selalu mengingatkan bahwa segala sesuatu yang ada di sekolah ini milik bersama sehingga kita harus selalu memanfaatkan dan memelihara dengan baik begitu, kami selaku bagian perpustakaan yah tentunya memiliki tugas yang lebih karena pastinya kami harus</p>

		<p>memperhatikan segala sesuatu yang bersangkutan dengan perpustakaan yah, ee baik dari pemanfaatannya, pemeliharannya, infentarisnya maupun penghapusannya. Jadi kita betul- betul bertanggung jawab akan hal itu. Seperti kayak kemari nada kejadian waktu banjir itu buku- buku di perpus banyak terendam banjir eee jadi disitu banyak buku tidak layak digunakan sehingga dari kejadian itu dapatki ambil Pelajaran kalau misalnya sedang musim hujan yah semua buku- buku kita pindahkan ke tempat yang lebih tinggi entah itu diatas meja kaha tau di rak lemari yang lebih tinggi. Sekiranya yah yang tidak bisa nadapat banjir. Dari situmi juga banyak buku buku yang sisa sedikit yang bisa digunakan jadi yah sepintar- pintarna mami guru di kelas bagaimana mengatur supaya bukunya itu cukup</p>
3.	Bagaimana bentuk pengawasan yang	kepala sekolah biasanya datang untuk memeriksa maupun

	<p>dilakukan oleh kepala sekolah dalam pengembangan sarana dan prasarana di sekolah?</p>	<p>berkunjung ke perpustakaan yah baik itu untuk memeriksa keadaan perpustakaan maupun lain- lain dan kita juga selaku bagian perpustakaan memang selalu melaporka keadaan terkait perpustakaan ini ee terutama itu yah bagian sarana dan prasarananya</p>
--	--	--

Nama: Syafriati,S.Pd

Jabatan: kepala Lab. Komputer

No	Pertanyaan	Jawaban
1.	<p>Menurut pandangan ibu bagaimana bentuk pengorganisasian yang dilakukan oleh kepala sekolah di SMP Muhammadiyah 6 ini?</p>	<p>Kita sudah memiliki tugas masing- masing eee seperti saya yang di bagian lab computer jadi saya yang mengkordinir semua yang terjadi di laboratorium ini termasuk pengadaannya dan pengaturan lab ini</p>
2.	<p>Menurut pandangan ibu bagaimana bentuk penggerakan yang dilakukan kepala sekolah dalam pengembangan sarana dan prasarana di sekola?</p>	<p>Kita disini sudah punya tugas dan tanggung jawab masing- masing namun yah dalam sarana dan prasarana itu kan memang punya semua jadi kepala sekolah selalu ingatkan bahwa semua itu milik bersama yang harus dijaga dan dirawat cuman memang guru dan</p>

		<p>peserta didik itu memang mereka memelihara dan menggunakan sarana dan prasarana itu sedangkan kita ee selaku orang yang diberi tanggung jawab yah harus melakukan pelaporan dan inventarisasi makanya kadang banyak barang- barang yang sudah rusak tapi masih disimpan. Tapi kalau memang sudah ada hal- hal tertentu yah pastinya diadakan penghapusan, sebenarnya banyak laptop yang sudah rusak tapi masih disimpan yah mungkin kalau hanya untuk mengenalkan anak- anak kayak tumbol dan kegunaanya masih bisa karena kalau kita pakai yang bagus itu tidak cukup. Dan guru juga tidak bisa perhatikan semua siswanya sekaligus. Dan laptop juga tidak cukup jadi yah sepintarnya guru dalam mengajarkan siswanya sih</p>
3.	<p>Bagaimana bentuk pengawasan yang dilakukan oleh kepala</p>	<p>Kepala sekolah itu biasanya keliling sekolah hanya yah untuk sekedar mengamati sekolah ini yah</p>

	sekolah dalam pengembangan sarana dan prasarana di sekolah?	walaupun kita selaku bagian lab pasti melakukan lapora- laporan terkait tugasta tapi yah beliau tetap selalu mengawasi dan mengamati secara langsung
--	---	--

Nama: nur indah sari

Jabatan: orang tua siswa

No	Pertanyaan	Jawaban
1.	Bagaimana pandangan ibu terkait faktor pendukung kepala sekolah dan komite sekolah dalam pengembangan sarana dan prasarana di SMP Muhammadiyah 6 Makassar?	Kalau yang saya lihat selama ini itu komunikasi karna dilihat ki komunikasinya kepala sekolah dan komite sekolah itu cukup baik jadi saling terbuka dalam hal program apa yang akan na lakukan
2.	Menurut ibu apa yang menjadi faktor penghambat kepala sekolah dan komite sekolah dalam pengembangan sarana dan prasarana di SMP Muhammadiyah 6 makassar?	Kalau menurut saya yah kebanyakan kita sebagai anggota komite sekolah memiliki kesibukan masing-masing jadi yah menurutku ini masalahnya karna sangat susahki dalam mengatur waktu, trus ee pemikirannya masyarakat itu beda-bedaki jadi ee

		dalam memberikan pendapat Ketika ada masalah yah beda pendapatki juga
3.	Bagaimana menurut ibu dalam proses perencanaan yang dilakukan oleh kepala sekolah dalam mengembangkan sarana dan prasarana yang ada di sekolah	Kita itu biasanya diundang untuk rapat yang biasanya diadakan dalam satu tahun, ee jadi dalam rapat itu kita biasanya sudah tau apa programnya kepala sekolah
4.	Bagaimana pandangan ibu terhadap komite sekolah sebagai pemberi pertimbangan?	Komite sekolah selalu mengadakan rapat kalau ada hal yang akan ditetapkan misalnya pentuan IPP dan RAPBS dalam rapat itu yah kita bebas dalam ee apa Namanya eee memberikan masukan dan pertimbangan terkait hal tersebut
5.	Menurut ibu bagaimana komite sekolah melakukan perannya sebagai pendukung dalam pengembangan sarana dan prasarana di SMP Muhammadiyah 6 Makassar?	Komite telah melakukan tugasnya ee dalam hal pendukung ee yang mana komite sekolah selalu mendukung program yang akan dilakukan oleh kepala sekolah

6.	<p>Bagaimana peran control yang dilakukan komite sekolah dalam pengembangan sarana dan prasarana di sekolah?</p>	<p>Peran control yang dilakukan oleh komite sekolah itu yah ee ada secara langsung seperti kayak ee komite sekolah itu turun ke sekolah untuk mengontrol dan mengamati apa yang terjadi di sekolah. Tapi ee biasanya komite sekolah juga selalu mengontrol apa yang terjadi di sekolah itu dengan cara rapat atau ikut langsung dalam sebuah penyusunan perencanaan pengembangan sarana dan prasarana di sekolah</p>
7.	<p>Sebagai mediator, menurut ibu apakah komite sekolah telah menjalankan perannya atau belum?</p>	<p>Ee kalau soal mediator kayaknya ee komite sekolah itu selalu berusaha menjadi penghubung yang baik antara ee pihak sekolah dengan orang tua di, karna contohnya pada saat rapat komite sekolah itu selalu menyampaikan pendapat orang tua terkait hal yang diinginkan terutamanya dalam pengembangan sarana dan prasarananya</p>

Lampiran 4. Hasil observasi

fokus	aspek yang diamati	ya	tidak
perencanaan	apakah kepala sekolah membuat rencana kerja dalam pengembangan sarana dan prasarana di sekolah	✓	
	membuat strategi program kerja harian demi meningkatkan mutu pendidikan melalui sarana dan prasarana di sekolah		
	membuat program kerja semesteran demi merencanakan hal yang akan dicapai dalam waktu satu semester kedepan	✓	
	program kerja tahunan demi mengembangkan sarana dan prasarana di sekolah setiap tahunnya	✓	
	membuat perencanaan anggaran yang sistematis demi meningkatkan sarana dan prasarana di sekolah	✓	
pengorganisasian	kepala sekolah mengorganisis sumber daya dan personel demi mengembangkan sarana dan prasarana di sekolah	✓	
	membentuk tim kerja yang terdiri dari staf dan guru demi mengembangkan sarana dan prasarana	✓	
	tim kerja yang terbentuk dalam pengembangan sarana dan prasarana diberikan tugas dan tanggung jawab yang jelas	✓	
	tim kerja melaksanakan tugas dan tanggung jawab dengan baik	✓	
pelaksanaan	kepala sekolah menggerakkan sumber daya yang ada dalam mengembangkan sarana dan prasarana yang ada	✓	

	memanfaatkan sarana dan prasarana yang ada dalam proses pengembangan mutu pendidikan	✓	
	memelihara sarana prasarana agar tahan lama dan dapat selalu digunakan	✓	
	selalu menginventarisasi sarana dan prasarana yang ada baik dalam bentuk pencatatan maupun pemilahan secara langsung	✓	
	melakukan penghapusan terhadap sarana prasarana di sekolah yang sudah tidak layak	✓	
pengawasan	melakukan pengawasan terhadap pengembangan sarana dan prasarana yang ada di sekolah	✓	
	melakukan pengawasan secara langsung dengan melihat langsung kelengkapan mengenai pengembangan sarana dan prasarana di sekolah	✓	
	melakukan pengawasan secara tidak langsung dalam pengembangan sarana dan prasarana di sekolah melalui beberapa data dan laporan dari bawahan	✓	
	melakukan evaluasi bersama dalam pengembangan sarana dan prasarana yang telah ditetapkan	✓	
pemberi pertimbangan	memberi pertimbangan kepada kepala sekolah dalam meningkatkan proses pembelajaran dan pengajaran melalui pengembangan sarana dan prasarana yang ada di sekolah	✓	

	memberikan masukan dan pertimbangan kepada kepala sekolah dalam penyusunan visi, misi, tujuan, kebijakan dan kegiatan sekolah	✓	
	memberikan masukan dan pertimbangan mengenai RKAS	✓	
	memberikan masukan tentang kondisi sarana dan prasarana di sekolah	✓	
pendukung	memberikan dukungan kepada kepala sekolah dalam melaksanakan program yang telah direncanakan	✓	
	melakukan program dalam menentukan IPP dalam mengembangkan sarana dan prasarana di sekolah	✓	
	membantu kepala sekolah dalam menciptakan kerjasama yang baik antara orang tua dan juga masyarakat	✓	
	memantau kondisi anggaran di sekolah dalam pengembangan sarana dan prasarana di sekolah	✓	
pengontrol	mengontrol perencanaan pengembangan sarana dan prasarana di sekolah	✓	
	mengontrol proses penyusunan RKAS dalam mengembangkan sarana dan prasarana	✓	
	mengontrol organisasi yang terdapat di sekolah dalam mengembangkan sarana dan prasarana	✓	
	memantau alokasi anggaran dalam pengembangan sarana dan prasarana di sekolah	✓	
indikator	menampung aspirasi dan ide berbagai kebutuhan pendidikan yang diajukan oleh masyarakat	✓	

	membantu sekolah dalam menciptakan hubungan orang tua dan masyarakat dalam proses pengembangan sarana dan prasarana di sekolah	✓	
	mensosialisasikan program yang akan dilakukan sekolah kepada orang tua dan masyarakat	✓	
	mengadakan rapat beserta orang tua dalam menentukan IPP	✓	
	mengadakan kunjungan kesekolah demi melihat perkembangan sarana dan prasarana di sekolah	✓	

Lampiran 5. Hasil dokumentasi

No	Aspek dokumentasi	Ada	Tidak ada
1	struktur organisasi sekolah	✓	
2	visi misi dan tujuan sekolah	✓	
3	sarana dan prasarana	✓	
4	kondisi sekolah	✓	
5	dokumen program kerja	✓	
6	tim pengembang sekolah	✓	
7	Buku inventaris	✓	

Lampiran 6. Persuratan



KEMENTERIAN AGAMA REPUBLIK INDONESIA
UNIVERSITAS ISLAM NEGERI ALAUDDIN MAKASSAR
LEMBAGA PENELITIAN DAN PENGABDIAN KEPADA MASYARAKAT
 Jl. H.M. Yasin Lemp No. 36, Romang Polong-Gowa (10411) 411679
 email: lembaga@uim-alaud.ac.id website: uim-alaud.ac.id

Nomor : B- 5704/Un.09/LP2M/PP.00.9/12024
 Sifat : Biasa
 Lamp. : 1 (satu) Rangka Proposal
 Hal : Rekomendasi lain Penelitian

Kepada Yth.
SMP Muhammadiyah 6 Makassar
 di tempat
 Assalamu Alaikum Wr. Wb.

Dengan hormat diucapkan bahwa mahasiswa(i) Universitas Islam Negeri Alauddin Makassar dengan identitas di bawah ini:

Nama : Maulina
 NIM : 8030022030
 Semester/T.A. : II (Tiga) T.A. 2022/2023
 Fakultas : Fakultas Tarbiyah dan Keguruan
 Jurusan/Prodi : Manajemen Pendidikan Islam
 Alamat : Desa Ibboko, Kecamatan Ibbaya, Kabupaten Gowa Sulawesi Selatan, kendari
 No. HP : 082291427921

Bermaksud melakukan penelitian dalam rangka penyusunan skripsi sebagai salah satu syarat untuk memperoleh gelar Sarjana. Dengan judul skripsi **Strategi kepala sekolah dan komite sekolah dalam pengembangan sarana dan prasarana di sekolah SMP Muhammadiyah 6 Makassar.**

Untuk maksud tersebut, kami menghimpun kiranya kepada mahasiswa(i) tersebut dapat diberi izin untuk melakukan penelitian di Jin Muah. Jufri IX No 34 Kelurahan Tammasa, Kecamatan Tallo, kota Makassar, dan tanggal 05 Januari 2024 s.d 15 Maret 2024.

Demikian rekomendasi ini dibuat, atas perhatian dan kerjasamanya diucapkan terima kasih.



Ag. M. Th. I.
 1199903204

2024
 mahasiswa yang bersangkutan
 -perihal-



PEMERINTAH PROVINSI SULAWESI SELATAN
DINAS PENANAMAN MODAL DAN PELAYANAN TERPADU SATU PINTU
 Jl. Boulevard No.8 Tegal (0411) 410777 Telp. (0411) 488555
 Website : <http://smap-new.sulawesi.go.id> Email : ptsp@sulaprov.go.id
 Makassar 90221

Nomor : 635/S.01/PTSP/2024
 Kepada Yth.
 Kepala SMP Muhammadiyah 6
 Makassar

Lampiran : -
 Perihal : izin penelitian

di-
 Tempat

Berdasarkan surat Ketua LPPM UIN Alauddin Makassar No. 15-5704/Un.06/LP2M/PP.00.9/12024 tanggal - perihal tersebut diatas, mahasiswa/peneliti dibawah ini:

Nama : MAULINA
 Nomor Pokok : 8030022030
 Program Studi : Manajemen Pendidikan Islam
 Pekerjaan/Lembaga : Mahasiswa (S2)
 Alamat : J. H. M. Yasin Lemp No. 36, Romang Polong-Gowa
 PROVINSI SULAWESI SELATAN

Bermaksud untuk melakukan penelitian di daerah/kantor saudara dalam rangka menyusun Tesis, dengan judul :

" Strategi kepala sekolah dan komite sekolah dalam pengembangan sarana dan prasarana di sekolah SMP Muhammadiyah 6 Makassar. "

Yang akan dilaksanakan dari : Tgl. 05 Januari s/d 15 Maret 2024

Sehubungan dengan hal tersebut diatas, pada prinsipnya kami **menyetujui** kegiatan dimaksud dengan ketentuan yang tertera di belakang surat izin penelitian.

Demikian Surat Keterangan ini diberikan agar dipergunakan sebagaimana mestinya.

Diberikan di Makassar
 Pada Tanggal 10 Januari 2024

KEPALA DINAS PENANAMAN MODAL DAN PELAYANAN TERPADU
 SATU PINTU PROVINSI SULAWESI SELATAN

ASRUL SANI, S.H., M.Si.
 Pangkat : PEMBINA TINGKAT I
 Np : 19750321.200312.1.006





MAJELIS PENDIDIKAN DASAR DAN MENENGAH MUHAMMADIYAH
SMP MUHAMMADIYAH 6
 CABANG TALLO DAERAH KOTA MAKASSAR
 WILAYAH SULAWESI SELATAN
Jalan Muhammad Jufrri No. 34 Telp. (0411) 446110 Makassar

SURAT KETERANGAN PENELITIAN
 NO. 043/KET/IV.4.AU/F/2024

Yang bertanda tangan di bawah ini :

N a m a : ISMAIL, S. Pd, MM
NBM : 779 317
J a b a t a n : Kepala SMP Muhammadiyah 6
A l a m a t : BTN, Pao Pao Blok.C.1/7 Gowa

Menerangkan bahwa :

N a m a : MAULINA
No. Stambuk : 80300222030
Jurusan : Manajemen Pendidikan Islam
Fakultas : Pascasarjana
Universitas : UIN Alauddin Makassar

Yang tersebut di atas adalah BENAR telah mengadakan penelitian/pengumpulan data di SMP Muhammadiyah 6 Makassar dari tanggal 15 Januari 2024 sampai dengan 15 Maret 2024 untuk penyusunan Skripsi yang berjudul :

" Strategi Kepala Sekolah dan Komite Sekolah Dalam Pengembangan Sarana Dan Prasarana Di SMP Muhammadiyah 6 Makassar ".

Demikian Surat Keterangan ini kami berikan kepadanya untuk dipergunakan seperlunya.

UNIVERSITAS ISLAM NEGERI
ALAUDDIN
 MAKASSAR

Makassar, 21 Maret 2024

Kepala Sekolah

ISMAIL, S. Pd, MM
 NBM. 779 317

DAFTAR RIWAYAT HIDUP**A. Identitas Diri**

Nama :Maulina
Nim :80300222030
Fakultas :Manajemen Pendidikan Islam
Tanggal Lahir :Labokeo 09 Mei 1999
Jenis Kelamin :Perempuan
Pekerjaan :Mahasiswi
Alamat :Kendari
No. HP :082291427921
Nama Orang Tua
Ayah :Rudding
Ibu :Nurmiah

**B. Pendidikan**

- MI Syarif Maulina
- SMP 26 Konawe Selatan
- Pondok Modern Darussalam Gontor Putri
- IAIN Kendari
- UIN Alauddin Makassar

