

**SOSIALISASI PRODUK AKAD MURABAHAH BIL WAKALAH
DALAM MENINGKATKAN PEMAHAMAN NASABAH
BANK SYARIAH INDONESIA KCP MAKASSAR
PANAKUKKANG**



Skripsi

Diajukan untuk Memenuhi Salah Satu Syarat Meraih Gelar
Sarjana Ekonomi Jurusan Perbankan Syariah
Pada Fakultas Ekonomi Dan Bisnis Islam
UIN Alauddin Makassar

Oleh :

NURINDAH
NIM.90500118020

**JURUSAN PERBANKAN SYARIAH
FAKULTAS EKONOMI DAN BISNIS ISLAM
UNIVERSITAS ISLAM NEGERI ALAUDDIN MAKASSAR
2022**

PERNYATAAN KEASLIAN SKRIPSI

Nama : Nurindah
NIM : 90500118020
Tempat/Tgl Lahir : Kurisi, 02 Februari 2000
Program Studi : Perbankan Syariah
Fakultas : Ekonomi dan Bisnis Islam
Alamat : Bonto Panno
Judul : Sosialisasi Produk Akad *Murabahah Bil Wakalah* Dalam Meningkatkan Pemahaman Nasabah Bank Syariah Indonesia Kcp Makassar Panakukkang

Membuktikan dengan sungguh-sungguh dan penuh kesadaran bahwa ini adalah benar hasil karya sendiri. Apabila di kemudian hari terbukti bahwa skripsi ini adalah duplikat, plagiat, tiruan, atau hasil karya orang lain, maka skripsi dinyatakan batal demi hukum.

Samata, 03 Januari 2023

Penyusun



Nurindah
90500118020



KEMENTERIAN AGAMA RI
UNIVERSITAS ISLAM NEGERI ALAUDDIN MAKASSAR
FAKULTAS EKONOMI DAN BISNIS ISLAM

Kampus I: Jl. St. Alauddin No. 63 Makassar Tlp. (0411) 864924 Fax. 864923
Kampus II: Jl. H. M. Yasin Limpo No. 36 Samata Sungguminasa-Gowa Tlp. (0411) 841879 Fax. 8221400

PENGESAHAN SKRIPSI

Skripsi yang berjudul **“SOSIALISASI PRODUK AKAD MURABAHAH BIL WAKALAH DALAM MENINGKATKAN PEMAHAMAN NASABAH BANK SYARIAH INDONESIA KCP MAKASSAR PANAKUKKANG”** yang disusun oleh **Nurindah, 90500118020**, mahasiswa Jurusan Perbankan Syariah pada Fakultas Ekonomi Dan Bisnis Islam, Universitas Islam Negeri Alauddin Makassar, telah diuji dan dipertahankan dalam sidang munaqasyah yang diselenggarakan pada tanggal bertepatan dengan tanggal Jumadil Akhir dan dinyatakan telah dapat diterima sebagai salah satu syarat untuk memperoleh gelar sarjana ekonomi pada Fakultas Ekonomi dan Bisnis Islam.

Samata-Gowa, 29 Maret 2023
Jumadil Akhir

DEWAN PENGUJI

Ketua	: Prof. Dr. H. Abustani Ilyas, M.Ag.	(.....)
Sekretaris	: Dr. Muh. Wahyudin Abdullah, SE., M.Si., Ak.	(.....)
Penguji I	: Dr. Ilham Gani, SE., MM.	(.....)
Penguji II	: Dr. Nasrullah Bin Sapa, LC., M.M.	(.....)
Pembimbing I	: Dr. Kamaruddin, SE., M.E.I.	(.....)
Pembimbing II	: Samsul, S.A.B., MA.	(.....)

Diketahui Oleh:
Dekan Fakultas Ekonomi dan Bisnis Islam
UIN Alauddin Makassar

Prof. Dr. H. Abustani Ilyas, M.Ag
NIP.19661130 199303 1 003

KATA PENGANTAR

Assalamu'alaikum Warahmatullahi Wabarakatuh

Puji syukur penulis panjatkan atas kehadiran Allah Swt yang telah memberikan segala rahmatnya sehingga penulis mampu menyelesaikan penyusunan skripsi ini. Shalawat serta salam tak lupa pula penulis hanturkan kepada Nabi Muhammad saw. yang telah menebar kebajikan-kebajikan dan dijadikan suri tauladan bagi seluruh umat muslim.

Skripsi dengan judul “**Sosialisasi Produk Akad *Murabahah Bil Wakalah* Dalam Meningkatkan Pemahaman Nasabah Bank Syariah Indonesia Kcp Makassar Panakukkang**” sebagai salah satu prasyarat untuk menyelesaikan studi S1 dan memperoleh gelar Sarjana Ekonomi (S.E) di Fakultas Ekonomi dan Bisnis Islam Universitas Islam Negeri Alauddin Makassar. Penulis menyadari bahwa skripsi ini tidak dapat terselesaikan tanpa bantuan dan bimbingan dari berbagai pihak, baik itu bantuan moril dan materil. Oleh karena itu melalui tulisan ini, penulis menyampaikan ucapan terima kasih yang tulus kepada seluruh pihak yang telah membantu, membimbing, dan memberikan dukungan dalam penyelesaian skripsi.

Terkhusus penulis ucapkan terima kasih yang tulus kepada kedua orang tua tercinta **Ibunda Kasmawati** dan **Ayahanda Mustapa** yang telah berjuang sepenuh hati demi kesuksesan anaknya, yang tak henti-hentinya mendoakan dan memberi dukungan, membesarkan dan mendidik dengan penuh ketulusan dan kesabaran, memberi semangat sampai tahap penyelesaian.

Selain itu, penulis mengucapkan terima kasih sebesar-besarnya kepada berbagai pihak, di antaranya:

1. Bapak Prof. Hamdan Juhannis M.A, Ph.D, selaku Rektor UIN Makassar.
2. Bapak Prof. Dr. H. Abustani Ilyas, M. Ag, selaku Dekan Fakultas Ekonomi dan Bisnis Islam UIN Alauddin Makassar.
3. Ibu Ismawati, SE., M.Si. selaku Ketua Jurusan Perbankan Syariah Fakultas Ekonomi dan Bisnis Islam UIN Alauddin Makassar.
4. Bapak Kamaruddin, SE., M.E.I, selaku Pembimbing I dan Bapak Samsul, S.AB., M.A, selaku Pembimbing II yang senantiasa selalu sabar dalam memberikan arahan dan nasihat yang baik hingga pada tahap penyelesaian ini.
5. Bapak Dr. Ilham Gani, S.E., M.M, selaku Penguji I dan Bapak Dr. Nasrullah Bin Sapa, Lc., M.M, selaku Penguji II yang telah mengarahkan saya dalam proses penyelesaian skripsi ini.
6. Saudara kandung penulis Putri Angraeni, yang selalu mensupport dalam proses penyelesaian skripsi.
7. Teman-teman seperjuangan kelas A dan B Angkatan 2018 Perbankan Syariah yang telah memberikan dukungan dan doa dalam proses penyelesaian skripsi ini.
8. Terkhusus Firda wahyuni yang telah menjadi teman mengadu dan bercerita sampai enggak tak tertolong, menemani dan memberikan dukungan sejak semester 1 perkuliahan sampai proses bimbingan dan ujian pada penyelesaian skripsi ini.

9. Teman-teman tersayang dan seperjuangan Nursuci Islamiyah, Dwi Suci Pratiwi, Amaliyah Zumarnis, Nurul Hifdziyah Amniar, Nur Anisa, Nur Melianda, Atikah Widhiana Putri yang telah kebersamai penulis selama empat tahun proses perkuliahan.
10. Seluruh pihak yang tidak dapat penulis sebutkan satu persatu yang memberi banyak sumbangsih selama proses pendidikan ini.
11. Terakhir untuk diriku sendiri yang sudah menjadi begitu kuat dan tabahnya selama menempuh proses pendidikan.

Tiada upaya dan balasan yang dapat penulis berikan atas seluruh dukungan dan bantuan selama proses penyelesaian skripsi kecuali curahan doa dan memohon kepada Allah Swt agar menjadikan seluruh aktivitas Bapak, Ibu, Saudara, dan Saudari bernilai ibadah di sisi-Nya. Penulis menyadari bahwa masih terdapat banyak kekurangan dalam penulisan skripsi ini sehingga saran dan kritik yang membangun sangat diharapkan untuk penyempurnaan skripsi ini. Semoga tulisan ini dapat memberikan manfaat dalam dunia pendidikan, khususnya bagi penulis sendiri.

Samata, 03 Januari 2023

Penyusun



Nurindah
90500118020

DAFTAR ISI

PERNYATAAN KEASLIAN SKRIPSI	i
KATA PENGANTAR	iii
DAFTAR ISI	vi
DAFTAR TABEL	viii
BAB I PENDAHULUAN.....	1
A. Latar Belakang.....	1
B. Rumusan Masalah	5
C. Tujuan Penelitian.....	5
D. Manfaat Penelitian.....	6
E. Definisi Operasional.....	6
BAB II TINJAUAN PUSTAKA	8
A. Landasan Teori	8
B. Penelitian yang Relevan	32
C. Kerangka Pikir.....	37
BAB III METODE PENELITIAN	38
A. Jenis dan Pendekatan Penelitian.....	38
B. Lokasi Penelitian	38
C. Jenis dan Sumber Data	39
D. Metode Pengumpulan Data	39
E. Instrumen Penelitian.....	40
F. Teknik Analisis Data	40
G. Uji Keabsahan Data Penelitian.....	41
BAB IV HASIL DAN PEMBAHASAN.....	43
A. Gambaran Umum Objek Penelitian.....	43
B. Hasil.....	51
C. Pembahasan.....	57
BAB V PENUTUP	66
A. Kesimpulan.....	66
B. Saran	66
DAFTAR PUSTAKA	68

DAFTAR GAMBAR

Gambar 2. 1 Kerangka Pikir.....	37
Gambar 4. 1 Struktur Organisasi Bank Syariah Indonesia KCP Makassar Panakukkang	46



DAFTAR TABEL

Tabel 1. 1 Data pembiayaan <i>Murabahah</i> periode 2017-2021.....	4
Tabel 1. 2 Definisi operasional variabel	7
Tabel 2. 1 Penelitian Terdahulu	32



ABSTRAK

Nama : Nurindah
Nim : 90500118002
Judul : **Soalisasi Produk Akad *Murabahah Bil Wakalah* Dalam Meningkatkan Pemahaman Nasabah Bank Syariah Indonesia Kcp Makassar Panakukkang**

Sosialisasi perbankan syari'ah serta produk-produk yang ditawarkan dan akad yang digunakannya masih belum begitu efektif sampai sekarang ini karena sosialisasi hanya terfokus pada Islamisasi, yaitu pengadopsian sistem perbankan berdasar pada prinsip-prinsip islam. Karena kurang efektifnya sosialisasi tersebut disebabkan karena kurangnya upaya-upaya dalam sosialisasi untuk memahami nilai-nilai islam yang membuat dapat diterima oleh masyarakat secara rasional.

Penelitian ini bertujuan untuk mengetahui bagaimana sosialisasi produk akad *murabahah bil wakalah* dalam meningkatkan pemahaman nasabah dan hambatan sosialisasi produk akad *murabahah bil wakalah* dalam meningkatkan pemahaman nasabah Bank Syariah Indonesia KCP Makassar Panakukkang. Penelitian ini merupakan penelitian kualitatif dengan menggunakan pendekatan deskriptif. Data yang digunakan pada penelitian ini adalah data primer dan sekunder. Penelitian ini menggunakan metode observasi, wawancara, dan dokumentasi. Teknik analisis data yang digunakan dalam penelitian ini adalah reduksi data, penyajian data dan penarikan kesimpulan. Informannya adalah pegawai dan nasabah Bank Syariah Indonesia KCP Makassar Panakukkang.

Hasil penelitian menunjukkan bahwa Bank Syariah Indonesia KCP Makassar Panakukkang menggunakan tiga metode dalam sosialisasi produk akad *murabahah bil wakalah* di antaranya: *Advertensi*, *Publisitas* dan *Personal selling*. Dari ketiga metode tersebut *Personal Selling* adalah metode yang paling sering digunakan dalam sosialisasi produk akad *murabahah bil wakalah* pada bank syariah dengan melakukan kunjungan ke instansi atau langsung kepada nasabah yang datang mengajukan pembiayaan pada bank syariah. Adapun kendala yang di hadapi dalam sosialisasi produk akad *murabahah bil wakalah* bukan pada terbatasnya dana dan fasilitas yang dimiliki oleh Bank Syariah Indonesia, melainkan kurangnya pemahaman nasabah terhadap produk akad bank syariah dan beranggapan bahwa bertransaksi di bank konvensional dan syariah sama saja.

Berdasarkan hasil penelitian tersebut diharapkan dapat bermanfaat bagi pembaca sekaligus menjadi bahan evaluasi PT. Bank Syariah Indonesia terkait sosialisasi produk akad *murabahah bil wakalah* sehingga masyarakat dapat membedakan antara bank konvensional dan syariah.

Kata kunci : Sosialisasi, *Murabahah bil wakalah*, Pemahaman nasabah.

BAB I

PENDAHULUAN

A. Latar Belakang

Pembentukan bank syariah di Indonesia dimulai sejak tahun 1980 dan terealisasi atau beroperasi pada tahun 1992 oleh salah satu bank pemerintah yaitu Bank Muamalat Indonesia (Suharto, 2016). Perkembangan perbankan syariah di Indonesia merupakan perwujudan dari permintaan masyarakat yang membutuhkan suatu sistem perbankan yang dapat memenuhi prinsip syariah dalam menjalankan sistem operasionalnya (Syukron, 2013).

Berkembangnya dan semakin dikenalnya bank syariah merupakan suatu hal yang cukup menggembirakan, ini menandakan bahwa bank syariah sudah lebih dikenal dikalangan masyarakat. Meskipun bank syariah tergolong baru, keberadaannya tentu akan menjadi suatu pilihan yang mungkin akan dijadikan tempat bertransaksi dan atau mungkin sebaliknya tidak dilirik atau tidak diminati masyarakat dalam bertransaksi. Apalagi dengan produk-produk yang ditawarkan bank syariah yang menggunakan istilah yang mungkin sulit dipahami oleh sebagian masyarakat, dibanding dengan perbankan konvensional yang sudah lama dikenal oleh masyarakat, sehingga akan membuat masyarakat lebih berminat bertransaksi di perbankan konvensional dibandingkan pada perbankan syariah (Firdaus & Alawiyah, 2021).

Sosialisasi perbankan syari'ah serta produk-produk yang ditawarkannya dan akad yang digunakannya masih belum begitu efektif sampai sekarang ini karena sosialisasi hanya terfokus pada Islamisasi, yaitu pengadopsian sistem

perbankan berdasar pada prinsip-prinsip islam. Karena kurang efektifnya sosialisasi tersebut disebabkan karena kurangnya upaya-upaya dalam sosialisasi untuk memahami nilai-nilai islam yang membuat dapat diterima oleh masyarakat secara rasional, sehingga bank syariah tidak hanya di akui keberadaan serta keunggulannya didalam kalangan masyarakat namun lebih masyarakat (Alamsyah) yang dikutip dalam (Daud et al., 2020).

Sosialisasi berperan dalam peningkatan efektivitas perbankan syariah dengan begitu akan memiliki daya saing yang tinggi dalam negeri yang menjadi modal menghadapi persaingan dan bertahan di era globalisasi, mengingat negara Indonesia sebagai penduduk muslim terbesar sudah seharusnya menjadi kiblat keuangan syariah didunia (Alamsyah) yang dikutip dalam (Daud et al., 2020).

Peningkatan sosialisasi yang efektif sangatlah penting dikarenakan masih banyak masyarakat yang belum paham mengenai bank syariah dengan beranggapan bahwa menabung dan mendapatkan pembiayaan di bank syariah itu sama saja (Kusnandar, 2018).

Pentingnya sosialisasi sejalan dengan firman Allah STW dalam Q.S Muhammad/47(7) berikut :

يَا أَيُّهَا الَّذِينَ آمَنُوا إِن تَنْصُرُوا اللَّهَ يَنْصُرْكُمْ وَيُثَبِّتْ أَقْدَامَكُمْ ۚ

Terjemahnya:

“Wahai orang-orang yang beriman, jika kamu menolong (agama) Allah, niscaya dia akan menolongmu dan meneguhkan kedudukanmu”.

Menurut tafsir Al-Azhar Hamka (1999) yang dikutip dalam (Royyani & Kumalasari, 2020) menjelaskan bahwa menolong agama Allah SWT yang dimaksud ialah mencintai Allah SWT dengan menjauhi larangannya dan

menjalankan perintahnya. Menolong dengan niat yang tulus. Dengan memperjuangkan agama Allah SWT maka pertolongan akan datang kepada mereka dan hal yang dimaksud tidak hanya berfokus pada ibadah saja tetapi islam juga mencakup hal seperti politik, sosial dan ekonomi. Berbeda dengan pandangan Quraish shihab (2001) yang dalam tafsirnya menjelaskan bahwa meneguhkan kebenaran dengan menyebarkan atau menyampaikan bukti dan hakikat yang sebenar-benarnya sekuat tenaga dan semangat yang tidak pernah putus.

Ayat tersebut diatas berdasarkan penjelasan Quraish shihab menunjukkan bahwa sosialisasi dalam rangka penyebaran informasi yang sebenar-benarnya merupakan hal yang penting.

Menurut Fatwa DSN MUI No.10/DSN-MUI/IV/2000 Yang dikutip oleh (Fauziah et al., 2021) *Wakalah* dimaknai pelimpahan kekuasaan oleh dari satu pihak kepada pihak yang lain dalam hal boleh diwakilkan. Transaksi keungan pada lembaga keungan syariah semakin kompleks, karena memerlukan suatu akad yang di rancang yang dengan bentuk tidak tunggal tapi digabung terdiri atas beberapa akad, yang dimana kemudian disebut *hybrid contract* atau akad ganda. Akad *hybrid contract* yang berlaku pada bank syariah salah satunya pada pembiayaan *murabahah bil wakalah*.

Akad *murabahah* merupakan salah satu akad yang diterapkan dalam perbankan syariah. Menurut teori dalam pengimplementasiannya, akad *murabahah bil wakalah* yaitu akad dimana barang dalam prinsip syariah harus terlebih dahulu menjadi miliknya bank, hingga pada proses akad berlangsung

pertama digunakan ialah akad *wakalah*, kemudian sesudah berakhirnya akad baru menggunakan akad *murabahah*. Beberapa produk pembiayaan yang di tawarkan oleh bank syariah, akad *murabahah* dianggap sebagai produk pada pembiayaan yang paling diminati atau sering diaplikasikan, pada akad *murabahah* ini di anggap lebih mudah pada sistem operasionalnya serta pastinya suatu keuntungan pada transaksi akad tersebut (Fauziah et al., 2021).

Bank Umum maupun Unit Usaha Syariah masih sangat bergantung pada akad *murabahah*, yang dianggap memiliki risiko kecil. Menurut data Otoritas Jasa Keungan, akad *murabahah* digunakan untuk persentase pendanaan terbesar, dengan bank syariah menyediakan hampir 50% dari keseluruhan pembiayaan. Jumlah pembiayaan yang disalurkan melalui akad *murabahah* per Juni 2019 sebesar Rp154,51 triliun. Sementara itu, per Juni 2019 total pembiayaan bank syariah mencapai Rp320, 67 triliun (Irianto, 2021).

Tabel 1. 1 Data pembiayaan *Murabahah* periode 2017-2021

2017	2018	2019	2020	2021
5.904.751	6.940.379	7.457.774	7.648.501	8.141.604

Sumber : (Statistik perbankan syariah, 2022)

Hasil observasi awal melalui wawancara dengan salah seorang nasabah bank syariah mengenai akad *murabahah bil wakalah*, dikatakan bahwa yang bersangkutan tidak tahu mengenai akad tersebut, mengindikasikan kurangnya sosialisasi kepada nasabah dalam memperkenalkan ataupun memahami akad *murabahah bil wakalah* ini oleh bank syariah (H, 2022).

Berdasarkan hasil penelitian terdahulu tentang sosialisasi produk dan akad bank syariah yang diteliti oleh (Firdaus & Alawiyah, 2021), mengatakan bahwa masih rendahnya pemahaman masyarakat mengenai produk-produk serta

akad perbankan syariah yang disebabkan karena kurangnya sosialisasi dari bank syariah mengenai hal tersebut. Sejalan dengan hasil penelitian (Isa, 2017) yang menyatakan bahwa masih rendahnya pengetahuan masyarakat tentang produk dan jasa bank syariah. Produk dan akad yang diterapkan oleh bank syariah juga tidak diketahui, seperti akad yang digunakan oleh bank syariah pada produk pembiayaan tidak dijelaskan oleh bank syariah.

Berdasarkan latar belakang diatas, maka penulis tertarik untuk melakukan penelitian dengan judul “**Sosialisasi Produk Akad *Murabahah Bil Wakalah* Dalam Meningkatkan Pemahaman Nasabah Bank Syariah Indonesia KCP Makassar Panakukkang**”.

B. Rumusan Masalah

1. Bagaimana sosialisasi produk akad *murabahah bil wakalah* dalam meningkatkan pemahaman nasabah pada PT. Bank Syariah Indonesia KCP Makassar Panakukkang?
2. Apa hambatan sosialisasi produk akad *murabahah bil wakalah* dalam meningkatkan pemahaman nasabah pada PT. Bank Syariah Indonesia KCP Makassar Panakukkang?

C. Tujuan Penelitian

1. Untuk mengetahui sosialisasi produk akad *murabahah bil wakalah* dalam meningkatkan pemahaman nasabah pada PT. Bank Syariah Indonesia KCP Makassar Panakukkang.

2. Untuk mengetahui hambatan sosialisasi produk akad *murabahah bil wakalah* dalam meningkatkan pemahaman nasabah pada PT. Bank Syariah Indonesia KCP Makassar Panakukkang.

D. Manfaat Penelitian

1. Secara Teoritis

Penelitian ini diharapkan dapat memberikan sumbangan positif bagi pengembangan ilmu pengetahuan tentang produk akad *murabahah bil wakalah* pada bank syariah.

2. Secara Praktis

Sebagai bahan masukan ataupun bahan evaluasi bagi PT. Bank Syariah Indonesia KCP Makassar Panakukkang yang berkaitan dengan produk akad *murabahah bil wakalah* pada bank syariah.

E. Definisi Operasional

1. Sosialisasi

Dalam suatu masyarakat atau kelompok yang ditemui, sosialisasi adalah suatu cara mewariskan atau menanamkan adat, nilai dan aturan dari satu generasi ke generasi berikutnya. Sedangkan sosialisasi dalam perbankan syariah adalah untuk memberitahukan kepada masyarakat tentang keunggulan dan kelebihan produk yang ditawarkan oleh perbankan syariah.

2. Hambatan Sosialisasi

Hambatan sosialisasi adalah sesuatu yang dapat menghambat atau menghalangi seseorang dalam proses mencapai tujuannya pada kehidupan sehari-seharinya.

3. Pemahaman Nasabah

Pemahaman nasabah adalah kemampuan yang dimiliki oleh nasabah dalam memperoleh ataupun paham mengenai bank syariah, baik dalam bentuk luas ataupun produk dan akad yang ada pada bank syariah itu sendiri yang dalam memberikan penjelasan atau uraian kepada orang lain dengan menggunakan bahasanya sendiri yang secara tidak langsung dapat mempengaruhi masyarakat tentang pengetahuan atau pemahaman yang diperolehnya.

Tabel 1. 2 Definisi operasional variabel

No.	Variabel	Definisi	Indikator
1.	Sosialisasi	Dalam suatu masyarakat atau kelompok yang ditemui, sosialisasi adalah suatu cara mewariskan atau menanamkan adat, nilai dan aturan dari satu generasi ke generasi berikutnya.	a) <i>Advertensi</i> b) <i>Publisitas</i> c) <i>Personal selling</i>
2.	Hambatan Sosialisasi	Hambatan sosialisasi adalah sesuatu yang dapat menghambat atau menghalangi seseorang dalam proses mencapai tujuannya pada kehidupan sehari-seharinya.	a) Terbatasnya dana b) Terbatasnya fasilitas
3.	Pemahaman nasabah	Pemahaman nasabah adalah kemampuan yang dimiliki oleh nasabah dalam memperoleh ataupun paham mengenai bank syariah, baik dalam bentuk luas ataupun produk dan akad yang ada pada bank syariah itu sendiri yang dalam memberikan penjelasan atau uraian kepada orang lain dengan menggunakan bahasanya sendiri yang secara tidak langsung dapat mempengaruhi masyarakat tentang pengetahuan atau pemahaman yang diperolehnya.	a) Pemahaman terjemahan b) Pemahaman penafsiran c) Pemahaman <i>ekstrepolasi</i>

BAB II

TINJAUAN PUSTAKA

A. Landasan Teori

1. Marketing Mix (Bauran Pemasaran)

Bauran pemasaran adalah seperangkat alat pemasaran taktis yang dapat dikendalikan yang dipadukan oleh perusahaan untuk menghasilkan tanggapan yang diinginkannya di pasar sasarnya (Kotler, 2008). Bauran pemasaran yang terdiri dari 4P yaitu product, price, place, dan promotion, seiring perkembangan zaman dan tuntutan pasar yang senantiasa mengalami perkembangan telah mengalami evolusi dan terus berkembang searah dengan perkembangan perilaku konsumen dan kecerdasan para ahli pemasaran (Akbar et al., 2019).

Konsep pemasaran jasa dalam bauran pemasaran jasa bila hanya mengandalkan 4 (empat) alat bauran pemasaran jasa, maka perusahaan tidak akan dapat memahami hubungan timbal balik antara aspek-aspek kunci dalam bisnis jasa. Bauran pemasaran jasa (service marketing mix) memerlukan aspek lainnya yaitu People, Physical Evidence, dan Process. Bauran pemasaran dikembangkan menjadi 7 P. (Zeithaml & Bitner, 2000).

a. Product (Produk)

Produk adalah segala sesuatu yang dapat dijual, diperhatikan, dimiliki, dimanfaatkan, atau dirasakan oleh konsumen untuk memuaskan mereka (Dwinanda & Nur, 2020).

b. Price (Harga)

Harga adalah sejumlah uang yang harus dikeluarkan atau dibayar oleh konsumen untuk mendapatkan barang atau jasa. Penetapan harga layanan perbankan untuk produk tabungan dapat berupa bagi hasil dan kerugian yang dijanjikan atau biaya bulanan. Karena harga mempengaruhi pendapatan perusahaan, harga merupakan komponen penting dari bauran pemasaran jasa. Menentukan nilai dan manfaat memerlukan pertimbangan keputusan penetapan harga yang cermat. Pelanggan dapat menerima ini, dan mereka sangat penting untuk persepsi kualitas dan layanan. Perspektif berorientasi pasar juga harus dipertimbangkan ketika menentukan harga dan pungutan (Resmiatini & Imanika, 2020).

c. Promotion (Promosi)

Promosi adalah strategi pemasaran yang digunakan untuk memberitahu konsumen tentang perusahaan dan produknya sehingga menghasilkan permintaan. Perusahaan harus mengidentifikasi target pasar mereka sebelum menggabungkan taktik promosi, seperti periklanan, promosi penjualan, penjualan pribadi, dan publisitas, agar berhasil menjelaskan produk mereka kepada konsumen dan menarik minat mereka untuk membelinya (Akbar et al., 2019).

d. Place (Lokasi)

Place (Lokasi) mengacu pada lokasi di mana kantor pusat bisnis dan kegiatan operasional seharusnya berada (Mohamad & Rahim, 2021).

e. Physical Evidence (Sarana Fisik)

Sarana fisik adalah taktik kunci dalam pemasaran jasa yang bertujuan untuk memperkuat signifikansi atau nilai-nilai inti dari hal-hal yang tidak berwujud dengan menggunakan komponen-komponen yang berwujud. Lingkungan fisik yang terdiri dari hal-hal seperti bangunan, mesin, interior dan eksterior, fasilitas parkir, logo warna, dan hal-hal lain yang terkait dengan layanan seperti tiket dan brosur, merupakan salah satu unsur yang membentuk bukti fisik. Selain itu, lingkungan bisnis, termasuk pemandangannya, baunya, suaranya, tata letaknya, dan lain sebagainya (Wijaya & Ariyanti, 2018).

f. People (Orang)

People (Orang) Orang-orang yang bekerja di layanan ini terlibat langsung dalam menjalankan semua aktivitas bisnis dan merupakan pemain penting bagi organisasi. Elemen manusia sangat penting untuk operasi perusahaan jasa serta kemampuannya untuk berinteraksi langsung dengan pelanggan. Perilaku mereka yang terlibat langsung memiliki dampak yang signifikan terhadap standar layanan yang diberikan dan reputasi penyedia layanan yang bersangkutan. Pilihan, pengembangan, dan pelatihan sumber daya manusia merupakan faktor penting dalam keberhasilan pemasaran jasa (Muddatstsir et al., 2017).

g. Process (Prosedur)

Upaya perusahaan dalam menjalankan operasi untuk memenuhi keinginan dan preferensi pelanggannya tercermin dalam makna elemen proses ini. Karena barang dan jasa dilihat dari bagaimana proses yang dihasilkan

berfungsi bila dilihat dari sudut pandang konsumen. Semua aktivitas kerja adalah proses yang melibatkan langkah, tugas, jadwal, dan sistem untuk mendistribusikan barang jadi atau layanan kepada klien. Untuk layanan yang akan ditingkatkan, manajemen proses harus diakui sebagai kegiatan yang berbeda. Proses adalah komponen lain dari bauran pemasaran yang sangat penting untuk meningkatkan pemosisian dan menciptakan produk baru (Sujianto, 2022).

2. Sosialisasi

Sosialisasi dalam arti sempit merupakan suatu proses belajar individu dalam mengenal lingkungannya, baik lingkungan sosial ataupun fisik. Sedangkan dalam arti luas sosialisasi merupakan proses pembelajaran dan interaksi yang dilakukan seseorang sejak lahir sampai akhir hayatnya dalam budaya masyarakat (Zinaida et al., 2016).

Sosialisasi adalah suatu cara mewariskan atau menanamkan adat, nilai dan aturan dari satu generasi ke generasi berikutnya dalam suatu masyarakat atau kelompok yang ditemui (Martinis, 2020).

Sosialisasi dalam perbankan syariah sangat penting untuk mengedukasi masyarakat tentang kelebihan suatu produk. Pelatihan atau metode lain dapat digunakan untuk mensosialisasikan. Secara umum istilah “sosialisasi” mengacu pada proses belajar melalui pertemuan dengan orang lain tentang cara berpikir, merasa dan bertindak semuanya penting untuk mengembangkan keterlibatan sosial yang efektif (Pirdaus, 2019)

a. Jenis sosialisasi

Terdapat dua jenis sosialisasi yaitu sebagai berikut:

1. Sosialisasi primer

Adalah sosialisasi pertama yang dijalani oleh individu waktu masih kecil dan menjadi awal bagi seseorang dalam memasuki suatu kelompok masyarakat atau keanggotaan dalam masyarakat. (Lahamit, 2021).

2. Sosialisasi sekunder

Adalah proses sosialisasi lanjutan yang dikerjakan oleh individu. Tahapan ini seseorang akan belajar mengenali lingkungan diluar keluarga, baik norma ataupun nilai yang sudah ada dalam ruang lingkup bermasyarakat. (Zinaida et al., 2016)

b. Fungsi Sosialisasi

Fungsi sosialisasi dibagi menjadi dua yaitu (Zinaida et al., 2016):

1. Sosialisasi untuk individu

Sosialisasi ini berfungsi untuk pedoman pembelajaran dalam memahami ataupun menyesuaikan diri dengan lingkungan sekitar, dari segi struktur sosial, norma, nilai, yang terdapat pada lingkungan masyarakat tersebut.

2. Fungsi sosialisasi bagi masyarakat

Sosialisasi ini berfungsi sebagai alat dalam pelestarian, penyebaran dan pewarisan nilai-nilai, norma dan kepercayaan yang ada pada masyarakat, agar tetap terpelihara dan dapat jaga oleh seluruh anggota masyarakat.

c. Tujuan Sosialisasi

Tujuan sosialisasi ialah membangun suatu hubungan kerja sama diberbagai komponen masyarakat atau dalam suatu lembaga (Pirdaus, 2019). Sosialisasi mempunyai tujuan sebagai berikut :

- 1) Memperkenalkan tentang apa yang ingin disampaikan.
- 2) Untuk menarik perhatian.
- 3) Tercapainya pemahaman.
- 4) Perubahan sikap.
- 5) Tindakan

d. Metode Sosialisasi

Komponen sosialisasi pemasaran saling berhubungan dengan semua tindakannya, baik dalam hal produk dan layanan jangka panjang maupun jangka pendek. Mempertahankan barang atau jasa yang sudah ada sehingga orang terus mengetahuinya adalah tujuan jangka Panjang (Pirdaus, 2019).

Memaksimalkan sosialisasi mengenai produk serta jasa pada bank syariah adalah suatu hal penting bagi perusahaan. Berikut cara (metode) sosialisasi adalah sebagai berikut:

1) *Advertensi*

Advertensi adalah alat yang digunakan perusahaan dalam mempengaruhi konsumen atau pelanggan yang dimana *advertensi* ini melalui surat kabar, majalah, radio, televisi ataupun lewat poster yang dipasang ditempat yang strategis. Melalui cara tersebut konsumen ataupun calon konsumen secara tidak langsung terpengaruh dan tertarik dalam memakai produk ataupun jasa

pada bank syariah. Maka dari hal tersebut *advertensi* harus dikerjakan dalam bentuk yang semenarik mungkin sehingga para pembaca tertarik atau berminat menggunakan produk dan jasa perbankan syariah (Suhardjono, 2002).

2) *Publisitas*

Publitas ini lebih mengarah kepada memberikan informasi kepada publik mengenai produk yang sudah dipasarkan agar diketahui oleh nasabah atau konsumen. Hal tersebut dikerjakan dengan cara memuat dalam bentuk berita tentang produk atau jasa perbankan syariah melalui media seperti radio, koran ataupun televisi. Dengan cara tersebut maka pendengar atau para pembaca secara langsung telah terpengaruh oleh berita yang dimuat tersebut karena dianggap lebih dapat dipercaya tentang kebenarannya oleh konsumen atau nasabah (Suhardjono, 2002).

3) *Personal selling*

Untuk mengenal target konsumen atau nasabah dan menarik minat mereka agar mau memanfaatkan produk atau layanan perbankan syariah baik pada saat yang sama maupun dimasa yang akan datang, *personal selling* merupakan bentuk sosialisasi tatap muka atau personal yang dilakukan secara lisan. Dalam situasi ini, bisnis harus menjelaskan atau menyoroti manfaat dari barang dan jasa yang disediakan sehingga konsumen atau calon kilen (pelanggan) dapat mengajukan pertanyaan dan menerima tanggapan langsung, dan mempercepat proses pembelian (Kasmir, 2004).

Sosialisasi produk bank syariah kepada nasabah menggunakan metode *personal selling* dapat dilakukan dengan cara sebagai berikut:

- a) Pendekatan kepada calon nasabah, pendekatan dimulai dari kerabat terdekat sampai kepada orang disekitar.
- b) Kunjungan langsung kepada calon nasabah dalam memberikan penjelasan secara langsung mengenai produk dan jasa perbankan syariah serta manfaat dan keunggulan yang dimilikinya (Pirdaus, 2019).

e. Hambatan yang dihadapi dalam Sosialisasi

Menurut Oemar yang dikutip dalam (Suyedi & Idrus, 2019) hambatan adalah sesuatu yang dapat menghalangi atau menghambat seseorang dalam mencapai tujuan dalam kegiatannya yang datang silih berganti dalam kehidupan sehari-hari. Sedangkan menurut (Martinis, 2020) Dalam suatu masyarakat atau kelompok yang ditemui, sosialisasi adalah suatu cara mewariskan atau menanamkan adat, nilai dan aturan dari satu generasi ke generasi berikutnya.

Jadi dapat disimpulkan bahwa hambatan sosialisasi adalah sesuatu yang dapat menghambat atau menghalangi seseorang dalam proses mencapai tujuannya pada kehidupan sehari-seharinya.

1) Terbatasnya fasilitas

Fasilitas adalah segala sesuatu yang memudahkan serta melancarkan dalam melaksanakan suatu usaha. Fasilitas juga merupakan segala sesuatu yang dapat memudahkan nasabah dalam hal memperoleh kepuasan. Karena bentuk jasa tidak bisa dilihat dan diraba maka dari itu wujud fisik menjadi suatu hal yang sangat penting sebagai bentuk dari ukuran pelayanan. Dalam skenario ini, klien akan mengevaluasi sesuatu yang ditawarkan bank secara

visual dari segi sarana, prasarana, dan kelengkapan lainnya (Ali & Asor, 2012).

2) Terbatasnya dana

Perusahaan akan dihadapkan dalam situasi beraneka macam tantangan atau suatu keadaan sekitar keterbatasan. Keadaan yang seperti inilah perusahaan dituntut agar mampu menyusun suatu rencana yang lebih tepat agar tepat sasaran. Dengan segala keterbatasan perusahaan harus mampu mengelola dana agar dapat dimanfaatkan secara lebih optimal dalam mencapai tujuan suatu perusahaan (Pirdaus, 2019).

3. *Bank Syariah*

a. Pengertian bank syariah

Menurut Undang-undang No. 21 Tahun 2008 pasal 1 ayat (1) dijelaskan bahwa Perbankan Syariah adalah segala sesuatu yang membahas Bank Syariah dan Unit Usaha Syariah yang meliputi kelembagaan, kegiatan usaha, dan juga sistem yang dijalankan dalam kegiatan usahanya (Samsul & Ismawati, 2020).

Bank syariah adalah bank yang yang berlandaskan dengan prinsip syariah. Prinsip syariah yang dimaksud ialah aturan perjanjian yang memuat hukum islam antar bank dengan pihak lain yang bersangkutan dalam penyimpanan ataupun pembiayaan yang telah dinyatakan sesuai dengan prinsip syariah (Sukarelawan et al., 2020).

b. Fungsi dan Tujuan bank syariah

Fungsi dan tujuan perbankan syariah ialah sebagai berikut (Pirdaus, 2019) :

- 1) Fungsi bank syariah ialah menghimpun dana dari masyarakat yang mempunyai kelebihan dana kemudian menyalurkan dana tersebut kepada masyarakat yang membutuhkan dana melalui pembiayaan yang disediakan oleh bank syariah serta menyediakan pelayanan jasa kepada masyarakat dalam rangka memenuhi kebutuhannya dalam menjalankan aktivitasnya dengan berbagai jenis yang ditawarkan oleh bank syariah seperti jasa transfer (pengiriman uang), pemindah bukuan dan jasa bank lainnya.
- 2) Perbankan syariah bertujuan dalam menunjang pembangunan nasional dalam rangka peningkatan keadilan, kerbesamaan dan pemerataan kesejahteraan rakyat yang berpegang pada prinsip-prinsip syariah.

c. Produk bank syariah

1) Penghimpun dana (*funding*)

Produk penghimpun dana pada bank syariah ialah tabungan, *giro* dan *deposito*. Yang pada prinsip menjalankan operasionalnya dalam menghimpun dana masyarakat menggunakan akad *wadiah* dan *mudharabah* (Sitorus, 2019).

2) Menyalurkan dana (*financing*)

Produk menyalurkan dana pada perbankan syariah dibedakan menjadi tiga, diantaranya:

- a) Pembiayaan diperuntukkan buat kepemilikan barang dalam bentuk jual beli. Bentuk pembiayaan prinsip jual beli dibedakan menjadi tiga, yaitu: Pembiayaan *murabahah*, *istishna'* dan *salam*.
 - b) Pembiayaan yang diperuntukkan buat mendapat jasa yang dikerjakan dengan prinsip sewa (*ijarah*). Dimana sistem transaksi dalam sewa (*ijarah*) ini yakni didasari dengan adanya kepemindahan manfaat dan tidak berakhir dengan kepemilikan.
 - c) Pembiayaan yang diperuntukkan untuk usaha dalam bidang kerja sama yang diperuntukkan untuk mendapat barang dan jasa sekaligus yang berlandaskan dengan prinsip bagi hasil. Pada prinsip bagi hasil ini, bank syariah pada sistem operasionalnya menggunakan akad *mudharabah* dan *musarakah* (Sukarelawan et al., 2020).
- 3) Jasa (*service*)

Selain menghimpun dan menyalurkan dana bank syariah juga memberikan pelayanan jasa kepada nasabahnya dimana bank akan mendapatkan imbalan berupa sewa ataupun keuntungan.

a. Jual beli valuta asing (*sharf*)

Sharf merupakan jual beli valuta asing yang nilainya sama ataupun berbeda sesuai dengan keinginan yang nasabah kehendaki. Dimana akad yang digunakan ialah *sharf* merupakan transaksi dalam pertukaran dengan mata uang yang berbeda jenis.

b. Sewa (*Ijarah*)

Dalam sewa (*ijarah*) ini penyewaan dapat berupa kotak simpanan (*safe deposit box*) dan jasa administrasi dokumen. Dari hasil sewa jasa tersebut bank mendapatkan imbalan (Sitorus, 2019).

4. Akad Murabahah

Menurut bahasa *murabahah* adalah keuntungan yang berasal dari kata (*ribhun*). Sedangkan menurut istilah *murabahah* adalah akad dalam transaksi jual beli yang dimana bank menentukan harga jual dengan angsuran (jangka waktu) pembayaran disepakati bersama, yang dimana bank disini sebagai penjual. Dan nasabah bertindak sebagai yang membeli. *Murabahah* merupakan transaksi jual beli yang dimana telah disepakati diawal antara bank dengan nasabah, dimana bank menyediakan pengadaan barang yang diinginkan oleh nasabah, kemudian dibayar kembali dengan kesepakatan yang telah disepakati antara bank dengan nasabah sesuai dengan harga jual yang telah ditentukan bank yaitu harga pokok + *margin* (keuntungan) (Fauziah et al., 2021).

Undang-undang No.21 Tahun 2008 tentang bank Syariah yang menguraikan penjelesan mengenai *murabahah* pada pasal 19 ayat (1) huruf d. Dalam penjelasan pasal tersebut, dikatakan bahwa akad *murabahah* merupakan akad jual beli suatu barang dengan menyebutkan harga beli kepada pembeli, kemudian pembeli membayar barang tersebut dengan harga harga ditambah keuntungan yang telah disepakati bersama (Ahmad, 2018).

Produk pembiayaan *murabahah* pada bank Syariah secara umum terbagi menjadi dua, diantaranya (Ahmad, 2018):

- a) *Murabahah konsumtif*, adalah jenis pembiayaan dalam pembelian atau pengadaan barang yang tidak dipergunakan sebagai tempat usaha. Pembiayaan pada kategori kebutuhan konsumsi yang pada hakikatnya habis digunakan dalam memenuhi suatu kebutuhan. Kebutuhan konsumtif terbagi atas dua yaitu kebutuhan primer dan sekunder. Kebutuhan primer merupakan kebutuhan pokok berupa barang atau jasa sedangkan kebutuhan sekunder ialah kebutuhan yang bersifat tambahan dari kebutuhan primer.
- b) *Murabahah produktif*, adalah pembiayaan diberikan dalam memenuhi kebutuhan usaha seperti pengadaan pabrik, mesin produksi, atau yang lainnya. Pada pembiayaan ini diperuntukkan sebagai pemenuhan dalam kebutuhan produksi, yang tujuannya dapat meningkatkan usaha baik itu perdagangan, investasi ataupun produksi dalam meraih profit (keuntungan).

Akad *murabahah* merupakan jual beli dengan sistem *murabahah* yang dibolehkan, dengan landasan dalil dalam QS. Al-baqarah/2(275):

... وَأَحَلَّ اللَّهُ الْبَيْعَ وَحَرَّمَ الرِّبَا ۗ ۲۷۵

Terjemahnya:

“Padahal, Allah telah menghalalkan jual beli dan mengharamkan riba”.

Adapun rukun akad jual beli yang harus terpenuhi dalam bertransaksi adalah sebagai berikut:

- a) Ada pelaku akad diantaranya penjual (*ba'i*) yaitu pihak yang mempunyai barang yang akan dijual, dan ada pembeli (*musytari*) yaitu pihak yang membutuhkan sekaligus yang membeli barang.

b) Ada objek akad diantaranya: harga (*tsaman*); barang yang diperdagangkan (*ma'bi*) dan

c) Ijab dan qabul (*shighah*)

Rukun pembiayaan jual beli (*murabahah*) pada bank Syariah adalah sebagai berikut:

- 1) Bank ditetapkan sebagai penjual dengan nasabah sebagai pembeli.
- 2) Menetapkan harga jual serta keuntungan yang diperoleh.
- 3) Menetapkan jenis serta ukuran suatu barang yang ingin dibeli nasabah.
- 4) Disepakati dan ditandatangani antara kedua pihak yang melakukan transaksi.

Adapun syarat yang harus terpenuhi dalam bertransaksi pada pembiayaan *murabahah* adalah sebagai berikut:

- a) Mengetahui harga awal pembelian barang agar transaksi dapat dikatakan sah. Karena salah satu syarat *murabahah* adalah masing-masing pihak mengetahui harga.
- b) Diketahui secara jelas berapa jumlah keuntungan yang akan diperoleh penjual.
- c) Barang yang dikeluarkan tersebut adalah barang yang mempunyai varian yang sama
- d) Barang yang diperjual belikan adalah bebas dari riba.
- e) Pada transaksi yang pertama harus sah.

Menurut Fatwa DSN No. 04/DSN-MUI/IV/2000 yang dikutip oleh (Ahmad, 2018) Dalam fatwa tersebut dijelaskan aturan umum *murabahah* dalam bank syariah sebagai berikut:

- a) Bank dengan nasabah dalam transaksi akan *murabahah* (jual beli) harus bebas dari riba.
- b) Memperjualbelikan barang yang tidak dilarang dalam syariat islam.
- c) Bank dapat membiayai seluruh ataupun seluruh harga pada pembelian barang yang sudah disepakati jenis kualifikasinya.
- d) Membeli barang yang dibutuhkan nasabah atas nama bank, yang secara prinsip harus sah dan bebas dari riba.
- e) Bank terlebih dahulu harus menyampaikan hal-hal yang terkait pada pembelian. Misal pembelian yang dilakukan secara hutang.
- f) Bank menjual barang tersebut kepada nasabah dengan harga jual ditambah *margin* (keuntungan). Dalam artian bank harus jujur dan transparan mengenai harga pokok kepada nasabah.
- g) Nasabah melakukan pembayaran barang dengan jangka waktu yang sudah disepakati.
- h) Pihak bank dapat melakukan perjanjian yang khusus kepada nasabah dalam mencegah hal-hal yang akan terjadi pada kerusakan atau disalahgunakannya akad tersebut.
- i) Jika bank mewakilkan pembelian barang kepada nasabah, terlebih dahulu barang tersebut harus menjadi milik bank sebelum dilakukan akad *murabahah*.

5. *Wakalah*

Al-wakalah (*al-wikalah*) menurut bahasa adalah perlindungan (*al-hifzh*) pemberian urusan (*al-tafwihd*) atau penjagaan. Sedangkan menurut terminologi

yang dikemukakan oleh Hanafiyah, *wakalah* berarti memposisikan orang lain untuk menggantikan dirinya dalam menyelesaikan suatu urusan yang dibolehkan secara hukum syara' serta jelas jenis pekerjaan tersebut. Sedangkan menurut Syafiiyah, Hanabillah dan Malikiyah, *wakalah* merupakan suatu proses penyerahan suatu pekerjaan pada orang lain yang ditunjuk sebagai pengganti, dalam menyelesaikan suatu pekerjaan dimasa hidupnya (Mujiburrido, 2021).

Wakalah (wikalah) yang artinya al-tahfid yaitu : pemberiat mandat, (pendelegasian atau penyerahan). Sedangkan menurut terminologi, *wakalah* ialah akad pemberi kuasa (*muwakkil*) kepada yang menerima kuasa (wakil) dalam mengerjakan tugas (*taukil*) atas nama yang memberi kuasa. *Wakalah* adalah akad dalam mualah yang bersifat jasa. Yang dalam konteks fiqih muamalah merupakan akad perwakilan orang lain dalam melaksanakan suatu transaksi. *Al-wakalah* juga diartikan sebagai pendelegasian kepada orang lain dalam mengerjakan suatu pekerjaan, perwakilan tersebut berlaku selama pihak yang mewakilkan masih hidup. Perbankan Syariah mengikutsertakan akad *wakalah* ini pada pembiayaan *murabahah* dengan mewakilkan pembelian suatu barang kepada pembeli (nasabah). Dalam konsep ini dianggap bersifat mudah serta efisien dengan membantu pihak Lembaga keuangan Syariah pada pembiayaan *murabahah* dalam pembelian suatu barang dengan memberikan kepercayaan kepada nasabah dengan menggunakan akad yang artinya sudah terikat (Evarianti et al., 2019).

Berikut rukun dan syarat akad *wakalah* (Kusniatin, 2021):

- a. Adapun syarat-syarat pihak yang mewakilkan yaitu sebagai berikut:

- 1) Seorang tersebut adalah pemilik sah yang bertindak dalam sesuatu yang ia wakikan.
 - 2) Orang mukallaf atau anak *mumayyiz* dengan batasan tertentu, yaitu dalam hal yang dinilai bermanfaat untuknya seperti mewakilkan sesuatu dalam penerimaan sedekah atau hibah atau yang lain sebagainya.
- b. Adapun syarat orang yang menjadi wakil:
- 1) Mengerti hukum.
 - 2) Dianggap bisa melaksanakan suatu tugas yang di berikan atau diwakilkan kepadanya.
 - 3) Wakil merupakan orang yang diberi kepercayaan (amanat).
- c. Adapun hal-hal yang dapat diwakilkan
- 1) Telah diketahui secara jelas pihak yang mewakili.
 - 2) Sesuai dan bisa diwalkilkan sesuai syariat islam.
- d. Syarat ijab dan qabul (*Shigaht*)
- 1) Dalam *wakalah* harus sesuai dengan tulisan serta ucapan atau yang dilakukan menunjukkan adanya suatu keikhlasan (kerelaan) dalam mewakilkan.
 - 2) Tidak adanya keterbatasan atau keterikatan *Shigaht* dalam syarat. Syarat tersebut dikemukakan kalangan syafi'iyah.

Adapun beberapa jenis *wakalah* atau istilah pada bank Syariah, (Harahap, 2020):

- 1) Untuk penyelesaian sengketa atau perkara atas nama dari pemberi tugas (pihak yang minta perwakilan) (*Wakil bil-kusomah*)

- 2) Untuk mengerjakan penerima utang (*Wakil bil-taqazi al-dayn*)
- 3) Untuk melaksanakan urusan utang (*Wakil ni-qabaza al dayn*)
- 4) Untuk mengerjakan jual beli (*Wakil bil-bai'*)
- 5) Untuk melaksanakan pembelian suatu barang (*Wakil bil-shira*)
- 6) Pelayanan yang diberikan oleh pihak bank dalam mengelola dana investor menggunakan nama investor (*agency services*) dengan bank memberikan fee pada investor atas jasa tersebut dengan tidak melibatkan apakah dari hasil pengelolaan dana tersebut mendapat kerugian atau terdapat menghasilkan (*Wakalatul istishmar*).

6. Murabahah Bil Wakalah

Murabahah bil wakalah merupakan akad jual beli menggunakan sistem *wakalah*. Pada jual beli dengan sistem *wakalah* ini pihak bank Syariah (Lembaga keuangan Syariah) mewakili pembelian barang pada nasabah. Oleh karenanya, pertama yang dilakukan ialah akad *wakalah* yang dimana bank Syariah mewakili pembelian barang tersebut pada nasabah atas nama bank kemudian akad ini berakhir setelah barang dibeli nasabah dan memberikan kepada pihak bank Syariah. Kemudian setelah dilakukan pemberian barang oleh nasabah kepada bank Syariah, barang secara sah menjadi milik bank syariah dengan harga barang diketahui secara rinci (jelas), kemudian pihak bank melakukan akad *murabahah* dengan menentukan berapa margin (keuntungan) yang diperoleh dengan jangka waktu yang telah disepakati antara kedua keduabelah pihak (Evariante et al., 2019).

Menurut fatwa DSN No.04/DSN-MUI/IV/2000 mengenai *murabahah* dibagian awal: bahwa ketetapan garis besar *murabahah* pada bank Syariah, angka 9 dikatakan: “apabila bank akan mewakili pada nasabah pembelian barang dari pihak ketiga, pada akad jual beli (*murabahah*) dilakukan saat barang tersebut sah menjadi milik bank menurut prinsip syariah”. Dari fatwa tersebut menunjukkan bahwa dalam memberi kuasa (*wakalah*) dari pihak bank pada nasabah dilaksanakan sebelum dilakukan akad jual beli (*murabahah*) disepakati atau ditanda tangani, kemudian akad jual beli (*murabahah*) dilaksanakan sesudah nasabah menerima kuasa atas pembelian barang yang dibutuhkannya (Zulfiyanda et al., 2020).

Berdasarkan dari ketetapan Fatwa DSN-MUI pada akad *murabahah bil wakalah* ini bisa dikerjakan sesuai dengan syarat bahwa barang yang dibeli nasabah secara sah sudah menjadi milik lembaga keuangan Syariah, selanjutnya setelah barang sah menjadi milik lembaga keuangan syariah selanjutnya dapat dilakukan akad *murabahah*.

Firman Allah SWT tentang wakalah pada QS. Al-kahfi ayat 19 (Alim & Nurkomalasari, 2016):

وَكَذَلِكَ بَعَثْنَاهُمْ لِيَتَسَاءَلُوا بَيْنَهُمْ قَالَ قَائِلٌ مِّنْهُمْ كَمْ لَبِئْتُمْ قَالُوا لَبِئْنَا يَوْمًا أَوْ بَعْضَ يَوْمٍ قَالُوا رَبُّكُمْ أَعْلَمُ بِمَا لَبِئْتُمْ فَابْعَثُوا أَحَدَكُمْ بِوَرِقِكُمْ هَذِهِ إِلَى الْمَدِينَةِ فَلْيَنْظُرْ أَيُّهَا أَزْكَى طَعَامًا فَلْيَأْتِكُمْ بِرِزْقٍ مِّنْهُ وَلْيَتَلَطَّفْ وَلَا يُشْعِرَنَّ بِكُمْ أَحَدًا ۙ ١٩

Terjemahnya:

“Demikianlah, Kami membangunkan mereka agar saling bertanya di antara mereka (sendiri). Salah seorang di antara mereka berkata, “Sudah berapa lama kamu berada (di sini)?” Mereka menjawab, “Kita berada (di sini) sehari atau setengah hari.” Mereka (yang lain lagi) berkata, “Tuhanmu lebih mengetahui berapa lama kamu berada (di sini). Maka, utuslah salah seorang di antara kamu pergi ke kota dengan membawa uang

perakmu ini. Hendaklah dia melihat manakah makanan yang lebih baik, lalu membawa sebagian makanan itu untukmu. Hendaklah pula dia berlaku lemah lembut dan jangan sekali-kali memberitahukan keadaanmu kepada siapa pun”.

Ayat tersebut mengisahkan salah seorang sekelompok pemuda beriman (*ash-habul kahfi*) yang berperan atas nama rekannya sebagai yang mewakili mereka pada pemilihan dan pembelian makanan. Menurut Quraish shihab menjelaskan bahwa manusia tidak akan dapat mengetahui apa yang ada diluar dirinya. Dan tidak akan mengetahui melainkan dirinya dan yang ada disekelilingnya, dengan atas izin Allah. Segala sesuatu yang diketahui diluar dirinya hanya berdasarkan pada indikator eksternal dengan pengetahuan pun hanya terbatas pada ungkapan untuknya dari indikator tersebut, sedangkan pengetahuan mengenai hakikat tentang sesuatu tak dapat diketahui melainkan oleh Allah SWT. Tindakan yang ditawarkan ayat tersebut diatas buat memahami keadaan mereka ialah penugasan salah seorang dalam pembelian makanan, Sebab itulah hal yang penting dan bermanfaat disaat itu (Shabry, 2013).

Rukun dan syarat-syarat *Murabahah bil wakalah* yaitu sebagai berikut (Alim & Nurkomalasari, 2016):

a. Rukun *murabahah bil wakalah*

Rukun *murabahah bil wakalah* hampir sama seperti akad *murabahah*, yang membedakannya ialah pada akad *murabahah bil wakalah* adanya wakil untuk membeli barang.

- 1) Ada pembeli (*mustary*)
- 2) Ada penjual (*ba'i*)
- 3) Ada barang dibeli

- 4) Menentukan harga barang, dalam hal ini harga barang sudah di katahui dengan jelas dan disepakati kedua pihak sehingga dapat mengambil keputusan berapa harga jual serta jangka waktu angsuran yang ditetapkan.
 - 5) Pemberi kuasa (*muwakil*) merupakan pihak yang dapat memberikan kuasa pada pihak yang lain.
 - 6) Penerima kuasa (wakil) ialah wakil dari pemberi kuasa untuk pembelian suatu barang
 - 7) Ada objek akad (*Taukil*)
 - 8) Ijab dan qabul (*shigat*).
- b. Syarat-syarat *murabahah bil wakalah*
- 1) Identitas barang yang diperjual belikan adalah halal (bebas najis)
 - 2) Penjual memberitahukan kepada nasabah berapa modal yang diberikan.
 - 3) Pada kontrak diawal harus sah dan sesuai dan sesuai rukun.
 - 4) Kontrak tidak mengandung unsur riba.
 - 5) Penjual harus jujur dan memberitahu apabila ada cacat pada barang yang sudah dibeli.
 - 6) Penjual harus memberitahukan hal-hal yang terkait pada pembelian, contohnya apabila pembelian barang dikerjakan dengan cara utang.
 - 7) Objek suatu barang yang hendak dibeli harus transparan dan diwakili oleh nasabah yang mengajukan permohonan pembiayaan menggunakan akad *murabahah bil wakalah*.
 - 8) Semua hal tidak berselisih pada syariat islam.

Adapun skema pada pembiayaan murabahah dengan sistem *wakalah* ialah sebagai berikut (Zulfiyanda et al., 2020):

- 1) Nasabah melengkapi semua syarat dokumen yang dibutuhkan dalam proses pengajuan pembiayaan.
- 2) Apabila bank terkendala dalam pembelian barang kepada *supplier*, maka digunakan akad *wakalah* pada nasabah.
- 3) Nasabah ditunjuk sebagai wakil bank dengan akad *wakalah* dalam pembelian langsung kepada pihak ketiga (*supplier*) sesuai dengan kebutuhan nasabah.
- 4) Selanjutnya *supplier* menyerahkan (mengirimkan aset).
- 5) Setelah aset dibeli oleh nasabah selanjutnya nasabah menyerahkan bukti berupa kwitansi jual beli antara nasabah dengan *supplier* pada pihak bank.
- 6) Kemudian bank dengan nasabah melakukan akad jual beli (*murabahah*) dengan disertakan serah terima objek *murabahah*.
- 7) Pembayaran dilakukan dengan diangsur sesuai dengan kesepakatan.

7. Pemahaman Nasabah

a. Pemahaman

Kemampuan untuk memahami sesuatu setelah diingat dan dipahami disebut sebagai pemahaman. Dengan kata lain, pemahaman adalah istilah umum yang dapat dipahami untuk mengartikan banyak hal yang berbeda. Oleh karena itu, kita dapat menarik kesimpulan bahwa seseorang siswa memahami sesuatu jika dia dapat memberikan membenaran atau deskripsi yang lebih mendalam tentang apa yang telah dia pelajari dalam bahasanya sendiri (Hamidah, 2019).

Pemahaman dapat juga didefinisikan sebagai kapasitas seseorang untuk memahami sesuatu setelah menyadari atau mengingatnya. Dengan kata lain, pemahaman adalah memiliki pengetahuan tentang sesuatu dan kapasitas untuk melihatnya dari banyak perspektif. Jika seseorang dapat menjelaskan sesuatu dengan kata-katanya sendiri atau memberikan penjelasan yang lebih mendalam, mereka dianggap memahaminya (Putri, 2021). Ada tiga macam pemahaman, yaitu:

- 1) Tingkat yang paling sederhana adalah memahami terjemahan, dimulai dengan terjemahan literal, seperti menerjemahkan dari bahasa Inggris ke bahasa Indonesia, menafsirkan Bhineka Tunggal Ika, menafsirkan Merah Putih, dan menggunakan prinsip kelistrikan untuk memasang sakelar.
- 2) Tingkat kedua adalah pemahaman *interpretatif* (penafsiran), yang melibatkan menghubungkan apa yang sebelumnya diketahui dengan apa yang saat ini diketahui atau menghubungkan beberapa elemen grafik dengan peristiwa tertentu sambil memisahkan apa yang penting dari apa yang tidak.
- 3) Pemahaman yang di *ekstrapolasi* adalah pemahaman tingkat tertinggi, atau tingkat ketiga. Hal ini dimaksudkan agar dengan *ekstrapolasi*, seseorang akan dapat melihat melampaui apa yang telah dinyatakan, marmalkan hasil, atau memperluas perspektif dalam hal waktu, dimensi, kasus atau kesulitan.

Adapun indikator pemahaman antara lain sebagai berikut:

- 1) Menafsirkan
 - 2) Berikan contoh
 - 3) Menggolongkan
 - 4) Meringkaskan
 - 5) Membedakan
 - 6) Menguraikan
 - 7) Menjelaskan.
- b. Nasabah

Pengertian nasabah adalah orang persorangan yang menggunakan jasa bank, menurut Undang-undang Republik Indonesia Nomor 10 Tahun 1998 tentang perbankan, yang mencantumkan banyak macam dan definisi nasabah dalam pasal 1 angka 17. Seorang klien didefinisikan sebagai “seseorang atau badan yang memegang rekening tabungan atau pinjaman dengan bank”. Sebagai hasil dari pemahaman di atas, pelanggan adalah mereka yang terbiasa berbisnis dengan atau menggunakan bank (dalam hal keuangan) mereka yang bergantung pada asuransi perbandingan kepuasan konsumen merupakan salah satu aspek yang sebenarnya diinginkan oleh setiap nasabah dari bank manapun yang bertransaksi dengannya. Karena nasabah atau konsumen merupakan target pasar utama suatu perusahaan atau badan usaha perbankan, maka hal ini penting untuk diperhatikan oleh para pelaku usaha (Mustakim, 2020).

Jadi dapat disimpulkan bahwa Pemahaman nasabah adalah kemampuan yang dimiliki oleh nasabah dalam memperoleh ataupun paham mengenai bank

syariah, baik dalam bentuk luas ataupun produk dan akad yang ada pada bank syariah itu sendiri yang dalam memberikan penjelasan atau uraian kepada orang lain dengan menggunakan bahasanya sendiri yang secara tidak langsung dapat mempengaruhi masyarakat tentang pengetahuan atau pemahaman yang diperolehnya.

B. Penelitian yang Relevan

Tabel 2. 1 Penelitian Terdahulu

No.	Nama	Judul	Metode	Hasil
1.	(Azlina, 2021)	Urgensi sosialisasi produk akad perbankan syariah terhadap masyarakat Di kabupaten Bengkalis (Studi kasus bank syariah mandiri Kcp Bengkalis.	Metode yang digunakan pada penelitian ini adalah deskriptif kualitatif dengan menggunakan teknik mengumpulkan lewat observasi, wawancara dan dokumentasi.	Hasil penelitian dari penyajian data ditarik kesimpulan bahwa bank syariah mandiri Kcp Bengkalis sudah melakukan sosialisasi dalam memperkenalkan keberadaan bank syariah serta produk dan akad yang digunakan Bank syariah mandiri kepada nasabah melalui brosur dan media sosial yang telah disediakan oleh bank dan juga melakukan pendekatan secara langsung melalui kepada pengurus masjid dan lembaga pendidikan yang berada disekitar kabupaten bengkalis.
2.	(Fauziah et al., 2021)	Analisis Implementasi	Metode deskriptif kualitatif digunakan	Hasil penelitian mengemukakan

		Akad Hybrid Contract <i>Murabahah Bil Wakalah</i> Di Bank Bjb Syariah Kc Bogor Jabar	dalam penelitian ini. Sumber utama data yang digunakan antara lain wawancara dengan <i>staf account officer</i> di Bank BJB Syariah Cabang Bogor.	bahwa bank BJB Syariah Cabang Bogor telah sesuai dengan fatwa DSN-MUI No. 4/DSN-MUI/IV/2000 tentang <i>murabahah</i> dalam pelaksanaannya.
3.	(Harahap, 2020)	Analisis Implementasi Akad <i>Murabahah Bil Wakalah</i> pada Poduk Pembiayaan BSM Implan	Penelitian ini menggunakan desain penelitian kualitatif deskriptif dan menggunakan metode wawancara, studi dokumentasi, dan observasi untuk mengumpulkan data.	Temuan penelitian menunjukkan bahwa pemasangan produk implan di BSM Binjai harus dimulai dengan <i>akad murabahah bil wakalah</i> , yaitu dengan akad <i>murabahah</i> terlebih dahulu baru kemudian akad <i>wakalah</i> . Kedua, akad <i>murabahah bil wakalah</i> harus dilaksanakan sebelum akad <i>murabahah</i> sesuai dengan Fatwa DSN-MUI No.04/DSN-MUI/IV/2000 tentang <i>murabahah</i> .. Namun demikian, pelaksanaan akad <i>murabahah bil wakalah</i> produk pembiayaan Implan BSM di Bank Syariah tidak demikian. Sedangkan akad <i>wakalah</i> dilaksanakan sesuai dengan Fatwa DSN MUI No.

				10/DSN-MUI/1V/2000 tentang <i>wakalah</i> .
4.	(Evarianti dkk, 2019)	Praktek Akad <i>Murabahah Bil Wakalah</i> di BMS UINSA Perspektif Kaidah fikih Ekonomi	Tinjauan Pustaka, wawancara mendalam, analisis hukum deskriptif, digunakan sebagai metodologi penelitian.	Akad <i>murabahah bil wakalah</i> ini juga menghilangkan kelemahan menghapus sistem riba di bank tradisional. Akad <i>murabahah</i> yang mengandung <i>wakalah</i> diatur dengan hukum fiqih ekonomi <i>al-takhfif wa taysr la ta'sir</i> . Jika terjadi peristiwa yang tidak diinginkan selama penerapan <i>wakalah</i> saat membeli produk, perwalian diberikan pertanggung jawaban penuh (pembeli)
5.	(Wildantyo , 2016)	Aplikasi Akad <i>Murabahah Bil Wakalah</i> dalam Pembiayaan Mikro di BRI Syariah KCP Kudus	Penelitian lapangan, yang meliputi metode observasi, studi pustaka, wawancara dan dokumentasi. Teknik deskriptif digunakan dalam prosedur analisis data.	Menurut temuan penelitian, jika akad <i>wakalah</i> diselesaikan terlebih dahulu dan akad <i>murabahah</i> selesai setelah barang yang bersangkutan menjadi milik bank, maka akad <i>murabahah</i> dapat dikatakan syariah apabila dilaksanakan oleh BRI Kantor Cabang Pembantu Bank Syariah Kudus.
6.	(Kusniatin, 2021)	Analisis Mekanisme	Penulis menggunakan	Akad <i>murabahah bil al-wakalah</i>

		<p>Pembiayaan <i>Murabahah Bil Wakalah</i> dalam Kredit Pemilikan Rumah (KPR) di BSI KCP Ponorogo.</p>	<p>metodologi kualitatif, desain penelitian lapangan, prosedur pengumpulan data meliputi observasi, dokumentasi, dan wawancara dengan BSI KCP Ponorogo Cokroaminoto. Selain itu, analisis deskriptif digunakan untuk memeriksanya, menekankan pengamatan terlebih dahulu sebelum menarik kesimpulan darinya.</p>	<p>dalam pembiayaan (KPR) di Bank BSI KCP Ponorogo Cokroaminoto dilakukan dalam dua tahap: pertama, bank menyetorkan uang ke rekening nasabah; kedua, bank dan nasabah segera mengadakan akada wakalah, dimana bank memberikan wewenang kepada pelanggan untuk membeli rumah. Hal ini dilakukan pihak bank agar nasabah tidak perlu berulang kali mengunjungi developer dan mempresentasikan hasil barang yang diperolehnya kepada Bank Syariah Indonesia KCP Ponorogo Cokroaminoto.</p>
7.	(Ahmad, 2018)	<p>Pelaksanaan Pembiayaan <i>Murabahah Bil Wakalah</i> pada KSPPS Istiqqamah Padang Panjang.</p>	<p>Penulis menggunakan observasi, wawancara, dan dokumentasi sebagai metodologi pengumpulan data dan alat untuk mengumpulkan informasi tertulis tentang KSPPS Istiqqamah padang Panjang. Langkah-langkah dalam proses pengolahan data kualitatif</p>	<p>Berdasarkan hasil penelitian penulis, dikatakan bahwa pelaksanaan pembiayaan <i>murabahah bil wakalah</i> KSPPS Itiqamah telah sesuai dengan Fatwa DSN-MUI Nomor 04/DSN-MUI/IV/2000, Namun, ada beberapa kelemahan: 1.KSPPS Istiqamah</p>

			<p>deskriptif adalah pengumpulan data, pembacaan dan analisis data, analisis data menggunakan landasan teori yang beragam, dan pengambilan kesimpulannya.</p>	<p>Padang Panjang melakukan akad <i>wakalah</i> mengikuti akad <i>murabahah</i>; KSPPS tidak meminta kuitansi dan anggota tidak menyampaikan kepada pihak KSPPS, yang tidak sesuai dengan fatwa DSN-MUI 04/DSN/MUI/IV/2000 tentang <i>murabahah</i>. 2. Bentuk penjaminan didominasi dalam bentuk penghematan waktu berupa aset atau surat berharga; tidak ada jaminan; Penjaminan utang dalam akad <i>murabahah</i> ini dilakukan lebih dominan pada asas Amanah karena nilainya sangat kurang dari jumlah utang, hal ini tidak sesuai pada teori manajemen risiko dari aspek agunan.</p>
--	--	--	---	--

Berdasarkan uraian penelitian terdahulu diatas, umumnya berfokus pada kesesuaian penerapan atau implementasi akad *murabahah bil wakalah* dengan Fatwa DSN MUI No.4/DSN-MUI/VI tentang *murabahah* pada bank syariah. Sedangkan penelitian ini difokuskan pada sosialisasi akad *murabahah bil wakalah*

oleh bank syariah dalam rangka meningkatkan pemahaman nasabah dari yang belum tahu menjadi tahu atau yang masih sedikit paham menjadi lebih paham.

C. Kerangka Pikir

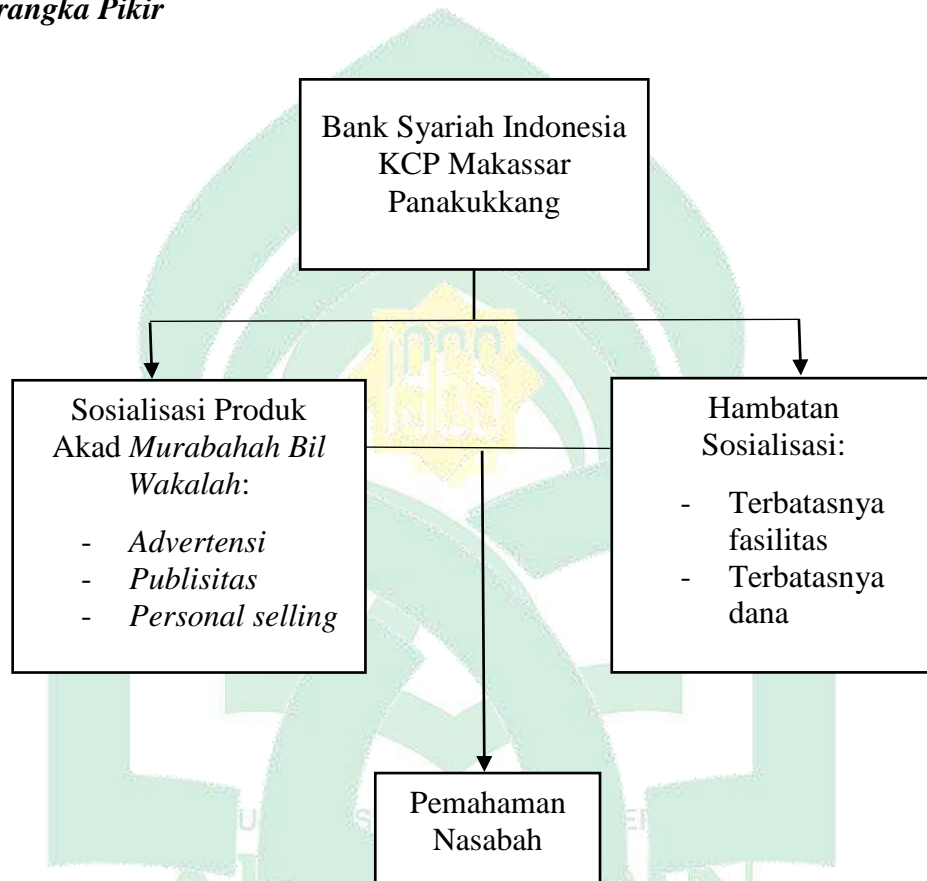

Gambar 2. 1 kerangka pikir

BAB III

METODE PENELITIAN

A. Jenis dan Pendekatan Penelitian

1. Jenis Penelitian

Penelitian yang digunakan adalah metode penelitian kualitatif. Penelitian kualitatif adalah penelitian yang menggunakan metode observasi, wawancara, dan penelahan dokumen, hingga data yang diperoleh pada penelitian kualitatif berupa bukan angka (Moleong, 2014).

2. Pendekatan Penelitian

Jenis pendekatan penelitian yang digunakan adalah menggunakan kualitatif deskriptif, tujuan dari penelitian ini untuk memberikan penjelasan yang secara terperinci dan mendalam mengenai masalah sosial yang dijadikan sebagai objek dalam penelitian. Dimana dalam penelitian ini menggunakan metode kualitatif dan dianalisa secara deskriptif untuk dapat mengamati masalah terkait Sosialisasi Akad *Murabahah Bil Wakalah* Dalam Meningkatkan Pemahaman Nasabah Bank Syariah Indonesia KCP Makassar Panakukkang.

B. Lokasi Penelitian

Penelitian ini dilaksanakan di PT. Bank Syariah Indonesia KCP Makassar Panakukkang yang berlokasi di Jl. Boulevard Kav. Edelweys A3 No. 2, Panakukkang, Kota Makassar, Sulawesi Selatan. Adapun waktu penelitian ini, yaitu selama 1 bulan yaitu sejak tanggal 21 Oktober sampai 21 November 2022.

C. Jenis dan Sumber Data

1. Data Primer

Data primer adalah data yang diperoleh dari hasil wawancara (*interview*) yang diperoleh dari informan yaitu dari pihak bank dan nasabah PT. Bank Syariah Indonesia KCP Makassar Panakukkang dengan pedoman wawancara yang telah disusun sebelumnya. Wawancara dilakukan bersifat bebas dan pertanyaan-pertanyaan secara terbuka dan tidak terstruktur dalam mendapat informasi yang sesuai dan apa adanya.

2. Data Sekunder

Data sekunder merupakan data tambahan dari data primer. Data sekunder berupa data yang sudah ada dan dapat diperoleh dengan cara membaca, melihat ataupun mendengarkan (Sarwono, 2016). Data sekunder dapat berupa buku, jurnal, dan pendukung lainnya.

D. Metode Pengumpulan Data

1. Observasi

Dalam melakukan pengamatan atau observasi memuat kegiatan memperhatikan suatu objek menggunakan indra penglihatan yang merupakan salah satu dari panca indra. Observasi akan lebih akurat jika pada saat pengambilan informasi diambil pada saat kondisi atau fakta yang secara alami, hasil kerja dan tingkah laku dari responden yang bersifat alami (Sugiyono, 2014).

2. Wawancara

Wawancara adalah salah satu metode dalam pengambilan data yang dilakukan lewat komunikasi secara lisan dalam bentuk terstruktur dengan

pertanyaan-pertanyaan yang ketat ataupun tidak terstruktur yang peneliti fokuskan hanya pada pokok permasalahan tanpa daftar pertanyaan yang ketat (Suyitno, 2018).

3. Dokumentasi

Dokumentasi adalah pelengkap dari metode observasi dan wawancara. Dokumentasi merupakan data yang didapatkan dari hasil mempelajari dan pencatatan buku, dokumen atau arsip, dan hal lainnya terkait objek dari yang diteliti (Moleong, 2014).

E. Instrumen Penelitian

Menurut (Sugiyono, 2014) Instrumen penelitian merupakan suatu alat yang digunakan dalam memperoleh data yang diperlukan oleh peneliti dalam mendapatkan suatu informasi di lapangan. Yang dimana dalam penelitian kualitatif peneliti menjadi instrumen dalam penelitiannya. Adapun instrumen yang dimaksud ialah seperti alat tulis, telepon genggam, dan daftar pertanyaan dan alat yang lainnya yang diperlukan dalam penelitian.

F. Teknik Analisis Data

1. Reduksi data

Reduksi data dengan cara memilah hal pokok atau hal penting dilapangan yang diperlukan dalam penelitian dengan data yang cukup lalu disederhanakan agar dapat dengan mudah di analisis oleh peneliti.

2. Penyajian data

Selanjutnya ialah penyajian data, kumpulan informasi yang telah direduksi sebelumnya kemudian disajikan dalam uraian singkat dalam bentuk tulisan

sehingga dapat merencanakan langkah kegiatan selanjutnya berdasarkan apa yang sudah dipahami.

3. Penarikan kesimpulan

Pada penelitian ini, peneliti menggunakan teknik analisis deskriptif kualitatif. Teknik ini bertujuan mendeskripsikan data yang sudah terkumpul dari hasil observasi, wawancara ataupun dokumentasi kemudian dianalisa dan ditarik kesimpulannya yang diuraikan secara rinci dalam bentuk apa adanya sehingga dapat menggambarkan sesuatu yang belum jelas sebelumnya menjadi lebih jelas (Sugiyono, 2014).

G. Uji Keabsahan Data Penelitian

Uji keabsahan data pada penelitian kualitatif yaitu: uji validitas internal (*uji kredibilitas*), eksternal (*dependability*), reabilitas dan obyektivitas. Pada penelitian ini, peneliti hanya menggunakan pengujian validitas data, meliputi validitas internal (*uji kredibilitas*). Yang dimaksud uji kredibilitas data ialah dalam penelitiannya menggunakan perpanjangan dalam pengamatan, tingkat ketekunan dan trigulasi (Sugiyono, 2011).

Dalam perpanjangan pengamatan bertujuan memastikan bahwa data yang peneliti peroleh dilapangan sesuai dengan permasalahan yang diteliti, perpanjangan pengamatan seperti ketempat penelitian dengan berulang-ulang agar dapat mengamati hasil wawancara secara mendalam. Selanjutnya ialah tingkat ketekunan yang berarti mengamati data yang diperoleh secara cermat dan tepat. Dalam meningkatkan ketekunan dapat dilakukan dengan cara membaca berbagai buku, hasil dari penelitian terdahulu, dan yang berkaitan dengan apa yang diteliti

oleh peneliti. Sedangkan trigulasi yang dimaksud ialah mengecek dengan berbagai cara, berbagai sumber, dan waktu. Yang pada penelitian ini menggunakan teknik trigulasi sumber, yang artinya menguji kredibilitas data yang diperoleh oleh peneliti dari berbagai sumber. Kemudian data yang yang diperoleh tersebut dideskripsikan untuk memilah pandangan yang berbeda dan mana yang sama. Yang dimana dalam penelitian ini trigulasi sumbernya ialah informan dari pegawai dan nasabah Bank Syariah Indonesia KCP Makassar Panakukkang.



BAB IV

HASIL DAN PEMBAHASAN

A. Gambaran Umum Objek Penelitian

1. Sejarah Bank Syariah Indonesia

PT Bank Syariah Indonesia (BSI) yang secara formal resmi didirikan pada 1 Februari 2021 atau 19 Jumadil Akhir 1442 H, turut membantu menorehkan lembaran baru dalam sejarah. Di Istana Negara, Bank Syariah Indonesia diresmikan oleh Presiden Joko Widodo.

Bank yang dikenal dengan nama BSI ini lahir dari penggabungan PT. Bank BRI syariah Tbk, PT. Bank Syariah Mandiri dan PT. Bank BNI Syariah melalui surat nomor SR- 3 /PB.1/2021, Otoritas Jasa (OJK) resmi memberikan izin penggabungan tiga bank syariah pada 27 Januari 2021. 1 Februari, Presiden Joko Widodo meresmikan BSI. Persentase PT Bank Mandiri (Persero) Tbk adalah 50,83%, PT Bank Negara Indonesia (Persero) Tbk 24,85%, dan PT Bank Rakyat Indonesia (Persero) Tbk 17,25% sebagai pemegang saham BSI. Sisanya adalah pemegang saham yang masing - masing memegang kurang dari 5%.

Kekuatan ketiga bank digabungkan melalui merger ini, memungkinkan mereka untuk menawarkan layanan yang lebih komprehensif, jangkauan geografis yang lebih luas, dan peningkatan kapasitas modal dan mampu bersaing dalam skala global berkat dukungan pemerintah melalui Kementerian BUMN dan komitmen pemerintah melalui sinergi dengan dunia usaha.

BSI merupakan proyek pendirian bank syariah yang akan menjadi kebanggaan bangsa dan memberikan momentum baru bagi pertumbuhan ekonomi dan kesejahteraan masyarakat luas. Pendirian Bank Syariah Indonesia juga mencerminkan model perbankan syariah yang modern, inklusif, dan bermanfaat yang dianut Indonesia (Rahmatan Lil 'Aalamiin).

Potensi besar bagi BSI berkembang lebih jauh dan bergabung dengan grup bank Islam teratas secara global. Fakta bahwa Indonesia adalah negara dengan populasi Muslim terbesar di dunia menghadirkan peluang selain kinerja pertumbuhan Indonesia yang kuat, lingkungan yang kondusif, dan inisiatif pemerintah untuk membangun ekosistem industri yang halal. Kehadiran BSI menjadi sangat signifikan dalam situasi ini mampu berperan penting sebagai fasilitator dalam seluruh kegiatan ekonomi dalam ekosistem industri halal, serta berupaya memenuhi harapan bangsa.

2. Visi dan Misi Bank Syariah Indonesia

1) Visi :

TOP 10 GLOBAL ISLAMIC BANK

2) Misi :

a. Memberikan akses sosulusi keungan syariah di Indonesia.

Melayani >20 juta nasabah dan menjadi top 5 bank berdasarkan asset (500+T) dan nilai buku 50 T di tahun 2025.

b. Menjadi bank besar yang memberikan nilai terbaik bagi para pemegang saham.

Top 5 bank yang paling profitable di Indonesia (ROE 18%) dan valuasi kuat (PB>2).

- c. Menjadi perusahaan pilihan dan kebanggaan para talenta terbaik Indonesia.

Perusahaan dengan nilai yang kuat dan memberdayakan masyarakat serta berkomitmen pada pengembangan karyawan dengan budaya berbasis kinerja.

3. Nilai-nilai Perusahaan

- 1) Akhlak
- 2) Amanah
- 3) Kompeten
- 4) Harmonis
- 5) Loyal
- 6) Adaptif
- 7) Kolaboratif (Bank Syariah Indonesia, 2022)

4. Struktur Organisasi

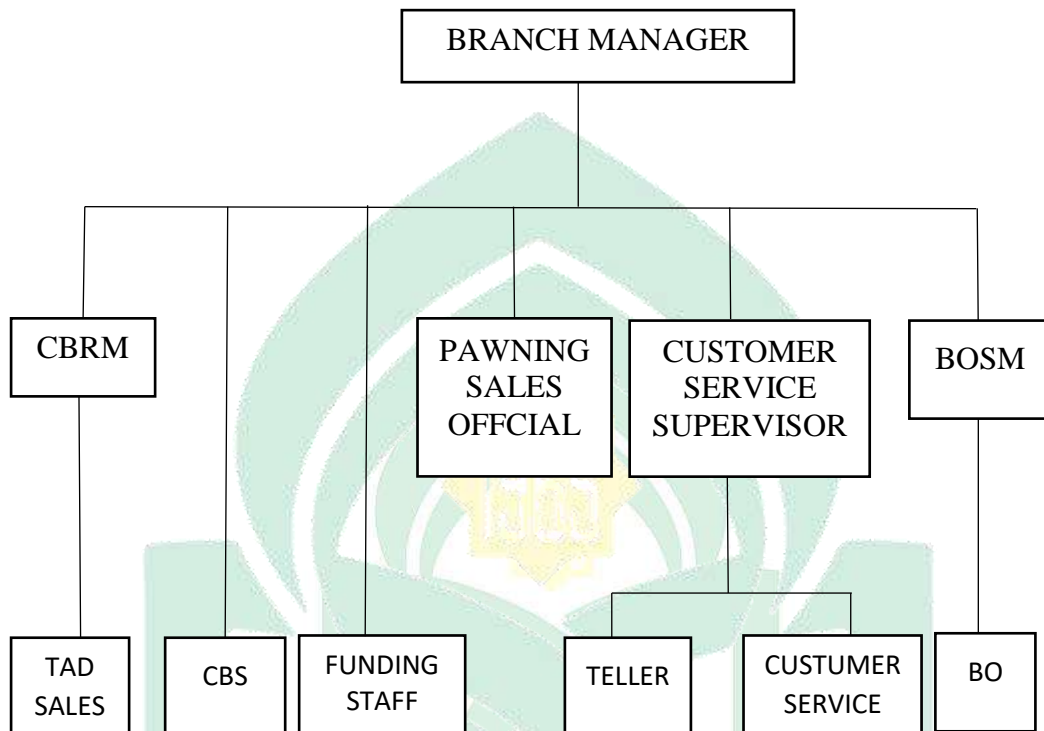

Gambar 4. 1 Struktur Organisasi Bank Syariah Indonesia KCP Makassar Panakukkang

Berdasarkan Struktur organisasi di atas dapat di jabarkan tugas masing-masing yaitu sebagai berikut:

2. Branch Manager (BM)
 - a. Mengkoordinasikan dan mengelola seluruh kegiatan operasional perbankan kantor cabang.
 - b. Mengawasi pemasaran di kantor cabang.
 - c. Mengawasi semua operasi bisnis (ruang lingkup kantor cabang).
 - d. Mengawasi proses manajemen risiko operasional.
 - e. Merencanakan inisiatif operasional.
 - f. Pemantauan kinerja pekerja.

- g. Menawarkan solusi untuk berbagai masalah kantor cabang.
- h. Mengungkapkan pendapat tentang seberapa baik kinerja bawahannya.

3. Consumer banking relationship manager (CBRM)

Tanggung jawab pengawasan pemasaran produk pembiayaan di bank syariah berada pada Relationship Manager Consumer Banking atau Manajer Konsumen (Marketing). Selain itu, CBRM bertugas memantau prosedur pengajuan pelanggan mulai dari tahap pengajuan hingga kontrak.

4. Pawning Sales Official (PSO)

- a. Memberi layanan terbaik kepada nasabah.
- b. Menjelaskan bagaimana produk gadai emas dan cicilan emas.
- c. Memperkirakan jumlah emas yang ingin digadaikan nasabah.
- d. Melakukan input dengan perhitungan gadai emas dan cicilan emas nasabah.
- e. Cetak konfirmasi gadai emas (SBGE)
- f. Cetak konfirmasi pembayaran tagihan klien.
- g. Hubungi pelanggan untuk mengingatkan mereka bahwa mereka akan ditagih atas transaksi pelanggan.
- h. Melakukan lelang emas sesuai dengan aturan yang berlaku.
- i. Kenali kebutuhan pelanggan individu.
- j. melayani klien yang ingin mengambil kendali.

5. Customer Service Supervisor

- a. Verifikasi keakuratan dan ketelitian materi aplikasi untuk pinjaman konsumen.

- b. Melakukan evaluasi jaminan klien sehubungan dengan prosedur aplikasi pinjaman.
- c. Penanganan validitas data pada saat memproses pengajuan pembiayaan nasabah melalui proses pengajuan pembiayaan (origination).
- d. Penanganan validitas data pada saat memproses pengajuan pembiayaan konsumen melalui proses pengajuan pembiayaan (origination).
- e. Menganalisis data dari sistem informasi debitur untuk pinjaman konsumen dan prediktif.

6. Branch Operation & Service Manager (BOSM)

Manajer operasional harus aktif dalam mengawasi produksi barang atau pengiriman komoditas. Mereka bertanggung jawab atas manajemen tenaga kerja yang efektif dan efisien, produktivitas, kontrol kualitas, dan keselamatan sesuai dengan peraturan yang ditetapkan. Selain itu, BOSM bertanggung jawab untuk menyimpan kunci pengaman, menyetujui penarikan tunai, dan menjaga aksesibilitas ATM.

7. TAD Sales

Pegawai vendor Bank Syariah Indonesia dikenal dengan sebutan TAD Sales. TAD 21 Sales memiliki tanggung jawab memproses order hingga aplikasi diterima sekaligus membantu tim pemasaran dalam memasarkan produk bank syariah.

8. Consumer banking sales (CBS)

Consumer Banking Sales bertugas memasarkan pilihan pembiayaan yang ditawarkan oleh bank syariah kepada calon nasabah dengan menentukan

apakah layak menawarkan pembiayaan, khususnya melalui data BI Checking dari calon nasabah. Kerja sama dipertahankan antara CBS dan CBRM.

9. Funding Staff

- a. Mencari nasabah baru (debitur) dengan mengisi agenda harian secara akurat dan lengkap.
- b. Mempertahankan hubungan nasabah yang positif akan membantu mengelola portofolio pelanggan (pinjaman) yang sehat. Cash Pick Up, Business Maintenance, Top Up, dan Collection adalah beberapa contohnya.
- c. Membantu pimpinan cabang dalam menciptakan pusat komunitas dengan mengikutsertakan nasabah secara rutin dalam kegiatan cabang.
- d. Memiliki kapasitas untuk negosiasi dan penjualan.
- e. Bersikap komunikatif, disiplin, proaktif, gigih (ulet), dan kuat dalam integritas.

10. Teller (TL)

- a. Menawarkan nasabah layanan terbaik mungkin.
- b. Selesaikan transfer uang.
- c. Gunakan Kotak Teller untuk menarik dan menyimpan uang dari Perbendaharaan.
- d. Selesaikan penutupan kas.
- e. Memproses transaksi keuangan nasabah antara lain tarik tunai, setor tunai, print out, dan transaksi lainnya.

11. Customer Service (CS)

- a. Berikan layanan pelanggan yang baik dan menjelaskan produk-produk yang ada.
- b. Melaksanakan prosedur pembukaan rekening baik untuk klien secara langsung maupun online maupun yang dirujuk oleh orang lain.
- c. Menjaga hubungan baik dengan nasabah, agar nasabah puas dengan layanan yang diberikan
- d. Menyelesaikan transaksi seperti membatalkan rekening dan meminta kartu dan buku rekening baru kepada nasabah.
- e. Menanggapi pertanyaan, keluhan, atau keluhan nasabah.
- f. Melaksanakan transaksi dan mencetak buku cek.
- g. Membantu yayasan, bisnis, dan masjid dengan pembuatan rekening.
- h. Verifikasi keakuratan administrasi data nasabah sekali lagi di penghujung hari.

12. Back Office (BO)

- a. Kelola laporan keuangan.
- b. Mengontrol dan membandingkan pesanan dan faktur.
- c. Kontrol laporan untuk penjualan dan pemasaran.
- d. Bertugas memeriksa keluhan komoditas yang bergerak cepat atau lambat.
- e. Mengelola dokumentasi pembelian.
- f. Melakukan pengecekan stock barang yang kemungkinan kadaluarsa.
- g. Mengurus manajemen administrasi bisnis.

B. Hasil

1. Sosialisasi produk akad *murabahah bil wakalah* dalam meningkatkan pemahaman nasabah pada PT. Bank Syariah Indonesia KCP Makassar Panakukkang.

a. *Advertensi*

Sebagaimana hasil wawancara dengan narasumber Bapak Arif Wirabuana selaku *Consumer banking sales (CBS)* Di Bank Syariah Indonesia KCP Makassar Panakukkang terkait sosialisasi produk akad *murabahah bil wakalah* menggunakan metode *Advertensi* dikatakan bahwa (Wirabuana, n.d.):

“Untuk sosialisasinya sendiri kita langsung masing-masing ke nasabah atau sosialisasi ke instansi kalo lewat via iklan itu juga ada dengan menggunakan media massa seperti membagikan brosur cuman itu tidak langsung menyentuh ke bagian akadnya tapi lebih kepada produknya. Jadi *murabahah* itu kan ada *murabahah* kalo untuk mobil semua *murabahah* cuma untuk pembeliannya biasanya kita pake *wakalah* supaya mempermudah nasabah dalam hal pembelian barang, misalkan kalo mau untuk renovasi rumah atau pembelian rumah atau barang, kan kita bank syariah tidak memiliki gudang atau tempat stok barang yang mau dibeli sama nasabah seharusnya kan kalo *murabahah* murni antara bank dengan nasabah ada jual beli (*murabahah*) jadi barangnya diambil tim BSI”.

Hasil wawancara tersebut diatas dapat dipahami bahwa untuk metode *Advertensi* (iklan) itu digunakan tetapi lebih mengarah kepada produk-produk yang ada pada bank syariah dan juga pada akad *murabahah* itu sendiri biasanya menggunakan *wakalah*.

Berdasarkan hasil wawancara dengan narasumber Bapak Ashar selaku Nasabah yang menggunakan akad *murabahah bil wakalah* pada Bank Syariah Indonesia KCP Makassar Panakukkang terkait metode *advertensi* diutarakan bahwa:

“Kalo untuk sosialisasinya lewat media cetak seperti brosur yang disediakan oleh BSI sendiri itu belum pernah saya dapatkan terkait sosialisasi akad *Muraahah bil wakalah* atau menggunakan media cetak lainnya”.

Hasil wawancara tersebut dapat diketahui bahwa untuk metode *advertensi* lebih difokuskan untuk produk-produk yang ada pada bank syariah.

b. *Publisitas*

Berdasarkan hasil wawancara dengan narasumber Bapak Arif Wirabuana selaku *Consumer banking sales (CBS)* Di Bank Syariah Indonesia KCP Makassar Panakukkang terkait sosialisasi produk akad *murabahah bil wakalah* menggunakan metode *Publisitas* diterangkan bahwa:

“Biasanya dilakukan seminar ke instansi-instansi seperti Kampus UIN juga pernah, UNHAS juga pernah, UNM juga baru sudah di adakan. Dan semua karyawan pun ikut serta dalam mensosialisasikan produk dan akad yang ada pada bank syariah. Untuk akad yang sering digunakan pada BSI sendiri ialah menggunakan akad *murabahah bil wakalah* yang diterapkan pada produk KPR, GRIYA, MITRA GUNA, semua pake *wakalah* karena kan kita tidak punya gudang, kan kalo yang murni *murabahah* itu kita harus memiliki gudang sendiri untuk bisa langsung melakukan transaksi *murabahah*, kalo pake *wakalah* berarti kita mewakili, bank mewakili kepada nasabah untuk membeli keperluannya sesuai perjanjian. Untuk prosedur pembiayaan menggunakan akad *murabahah bil wakalah* itu sendiri contohnya pada pembelian mobil, jadi nasabah pengajuan terus kita hitungkan berapa potensi yang ia dapat dari pembiayaannya kemudian berapa angsurannya setelah itu nasabah setuju lalu ditegaskan akadnya seperti ini, jadi kita kan kalo untuk mobil itu kita ada *join financing* artinya *join* kerja sama dengan pihak ketiga tapi dengan menggunakan akadnya bank syariah jadi semua dijelaskan sebelum nasabah deal, kalo nasabah sudah deal baru kita input dan akadkan”.

Hasil wawancara tersebut dapat diketahui bahwa untuk metode *Publistas* itu digunakan dengan mengadakan seminar yang bersifat publik ke Instansi-instansi kampus mengenai produk dan akad pada bank syariah serta semua karyawan ikut serta dalam sosialisasi produk dan akad yang ada pada bank syariah

tersebut. Untuk akad *murabahah bil wakalah* itu sendiri biasanya diterapkan pada produk KPR, GRIYA, dan MITRA GUNA.

Sebagaimana hasil wawancara dengan narasumber Bapak Ashar selaku Nasabah yang menggunakan akad *murabahah bil wakalah* pada Bank Syariah Indonesia KCP Makassar Panakukkang terkait metode *publisitas* dijelaskan bahwa:

“Untuk produk yang saya gunakan itu MITRA GUNA dengan menggunakan akad *murabahah bi wakalah*. Kalo seminar saya pernah ikut, dan terkait apa yang dipaparkan secara garis luasnya itu mengenai produk-produk yang ada di Bank Syariai, jadi secara umum”.

Wawancara tersebut menunjukkan bahwa untuk metode *publisitas* digunakan oleh PT Bank Sayariah Indonesia KCP Makassar Panakukkang dengan mengadakan seminar. Namun terkait apa yang dipaparkan hanya gambaran umum terkait bank syariah beserta produk-produk yang digunakan.

c. *Personal Selling*

Sebagaimana hasil wawancara dengan narasumber Bapak Arif Wirabuana selaku *Consumer banking sales (CBS)* Di Bank Syariah Indonesia KCP Makassar Panakukkang mengenai sosialisasi produk akad *murabahah bil wakalah* menggunakan metode *Personal Selling* mengatakan bahwa:

“Jadi lebih banyak menggunakan *personal selling* ke masing-masing personal pada saat nasabah datang buka rekening kita sosialisasi kita jelaskan produk dan akad-akadnya dan juga melakukan sosialisasi ke instansi dengan waktu tertentu, kan kita harus janji dulu janji ketemuan atau janji rapat dulu dengan instansi karena jangan sampai instansi kita langsung masuk kita langsung sosialisasi tidak, jadi kita buat jadwal dulu baru sosialisasi mengenai produk-produk dan akad pada bank syariah. Sosialisasi juga dilakukan pada saat nasabah mengajukan pembiaayaan meskipun sudah dilakukan sebelumnya terkait akad *murabahah bil wakalah*, namun pada saat nasabah datang kita jelaskan ulang apa itu akad

murabahah, *wakalah* nya apa, apa yang dibeli atau apa yang diwakalah kan itu harus tertuan semua pada akad. Jadi setiap nasabah yang ingin mengajukan pembiayaan *murabah bil wakalah* harusnya nasabah sudah paham karena sebelumnya sudah kita jelaskan, namun pada saat sebelum akad kita jelaskan kembali kepada nasabah agar paham mengenai akad tersebut dan di akad pun dituangkan di dalam akad bahwa bank mewakilkan kepada nasabah untuk membeli barang-barang yang nasabah perlukan yang ada pada akad”.

Hasil wawancara tersebut dapat dipahami bahwa metode *Personal Selling* adalah metode yang paling sering digunakan oleh bank syariah dalam upaya mensosialisasikan mengenai akad *murabahah bi wakalah* pada saat nasabah membuka rekening atau pada saat nasabah datang ke bank syariah mengajukan pembiayaan atau bank syariah langsung melakukan kunjungan langsung ke instansi-instansi untuk melakukan kerja sama.

Berdasarkan hasil wawancara dengan narasumber Bapak Arif Wirabuana selaku *Consumer banking sales (CBS)* Di Bank Syariah Indonesia KCP Makassar Panakukkang mengenai pemahaman nasabah terkait akad *murabahah bil wakalah* dikatakan bahwa:

“Kalo nasabah yang belum paham pasti ada dan pasti bertanya, makanya kita jelaskan ulang alurnya seperti apa, akad ini akad apa dan berapa penganjuannya, berapa disetujui, berapa angsurannya, berapa margingnya dan berapa jangka waktunya kita jelaskan”.

Hasil wawancara tersebut dapat diketahui bahwa masih ada nasabah yang belum paham mengenai akan *murabahah bil wakalah*, kemudian bank syariah menggunakan metode *personal selling* dengan menjelaskan ulang secara tatap muka kepada nasabah mengenai akad tersebut sampai nasabah paham dan melakukan persetujuan akad.

Berdasarkan wawancara dengan narasumber Bapak Ashar selaku Nasabah yang menggunakan akad *murabahah bil wakalah* pada Bank Syariah Indonesia KCP Makassar Panakukkang mengenai metode *personal selling* terkait akad *murabahah bil wakalah* mengatakan bahwa:

“Betul menggunakan produk *murabahah bil wakalah* pada produk pembiayaan pegawai, jadi akad yang digunakan itu akad *murabahah bil wakalah* dan sebelum akad dijelaskan oleh pegawai BSI alur mengenai akad *murabahah bil wakalah* tersebut, bahwasanya *bil wakalah* ini diwakilkan kepada pihak nasabah untuk membeli objek yang dibutuhkan”.

Wawancara tersebut diatas menunjukkan bahwa PT Bank Syariah Indonesia KCP Makassar Panakukkang telah menggunakan metode *Personal selling* dengan cara menjelaskan ulang kepada nasabah terkait akad *murabahah bil wakalah* pada saat nasabah mengajukan pembiayaan.

2. Hambatan sosialisasi produk akad *murabahah bil wakalah* dalam meningkatkan pemahaman nasabah pada PT. Bank Syariah Indonesia KCP Makassar Panakukkang.

1. Terbatasnya fasilitas

Hasil wawancara dengan narasumber Bapak Arif Wirabuana selaku *Consumer banking sales (CBS)* Di Bank Syariah Indonesia KCP Makassar Panakukkang mengenai kendala atau hambatan terbatasnya fasilitas dalam sosialisasi produk akad *murabahah bil wakalah* dikatakan bahwa:

“Kalo fasilitasnya kita alhamdulillah kalo secara teknologi kita lebih maju kalo layanan transaksi sudah sampai kabupaten kota sudah ada”.

2. Terbatasnya dana

Berdasarkan hasil wawancara dengan narasumber Bapak Arif Wirabuana selaku *Consumer banking sales (CBS)* Di Bank Syariah Indonesia KCP Makassar Panakukkang mengenai kendala atau hambatan terbatasnya dana dalam sosialisasi produk akad *murabahah bil wakalah* dijelaskan bahwa:

“Kalo untuk terbatasnya dana kita sudah ada ditetapkan limit sendiri yah, jadi ada batas tentunya”.

Sebagaimana hasil wawancara dengan narasumber Bapak Arif Wirabuana selaku *Consumer banking sales (CBS)* Di Bank Syariah Indonesia KCP Makassar Panakukkang mengenai kendala atau hambatan selain terbatasnya dana dan fasilitas dalam sosialisasi produk akad *murabahah bil wakalah* diuraikan bahwa:

“Kebanyakan kendalanya masih banyak yang belum paham mengenai syariah yah, karena kan tidak semua orang masih berpikir bank syariah sama konvensional sama saja dan kebanyakan seperti itu hampir semua, mungkin mahasiswa juga masih seperti itu, padahal sebenarnya kan beda. Dakwah syariah itu memang susah di era sekarang dalam masalah kita karena orang pun yang berlabel syariah atau agama tidak langsung memilih bank syariah dalam membuka rekening atau bertransaksi karena berpikir bank konvensional dan syariah sama saja. Jadi kendalanya ada pada personal masing-masing karena belum tentu yang berlabelkan syariah memilih bank syariah dalam bertransaksi”.

Hasil wawancara tersebut nampak bahwa kendala yang di hadapi itu bukan karena faktor fasilitas dan dana, tetapi dikembalikan lagi kepada keyakinan masing-masing orang untuk memilih syariah atau konvensional dalam bertransaksi.

C. Pembahasan

1. Sosialisasi produk akad *murabahah bil wakalah* dalam meningkatkan pemahaman nasabah pada PT. Bank Syariah Indonesia KCP Makassar Panakukkang.

Hasil observasi, wawancara dan dokumentasi, selanjutnya dilakukan analisis data mengenai hasil penelitian dengan reduksi data, penyajian data dan penarikan kesimpulan dalam bentuk deskriptif kualitatif. Dari Hasil analisis penelitian, maka peneliti akan menginterpretasikan hasil dari wawancara penulis dari beberapa informan tentang “Sosialisasi Produk Akad *Murabahah Bil Wakalah* Dalam Meningkatkan Pemahaman Nasabah Bank Syariah Indonesia KCP Makassar Panakukkang”.

PT. Bank Syariah Indonesia KCP Makassar Panakukkang merupakan lembaga keuangan yang menerapkan sistemnya berdasarkan prinsip syariah, PT. Bank Syariah Indonesia KCP Makassar Panakukkang dalam mensosialisasikan produk serta akad kepada nasabah menggunakan beberapa metode sosialisasi yaitu:

- a. *Advertensi* adalah alat yang digunakan perusahaan dalam mempengaruhi konsumen atau pelanggan yang dimana *advertensi* ini melalui surat kabar, majalah, radio, televisi, brosur ataupun lewat poster yang dipasang ditempat yang strategis. Melalui cara tersebut konsumen ataupun calon konsumen secara tidak langsung terpengaruh dan tertarik dalam memakai produk ataupun jasa pada bank syariah. Maka dari hal tersebut *advertensi* harus dikerjakan dalam bentuk yang semenarik mungkin sehingga para pembaca tertarik atau

berminat menggunakan produk dan jasa perbankan syariah (Suhardjono, 2002).

Advertensi (iklan) adalah salah satu metode yang digunakan PT. Bank Syariah Indonesia KCP Makassar Panakukkang dalam upaya meningkatkan pemahaman nasabah mengenai produk akad *murabahah bil wakalah*. Sosialisasi melalui iklan masih sangat efektif dikarenakan jangkauannya lebih luas dan praktis. Di era globalisasi pada saat ini masyarakat sudah terbiasa dengan media massa, informasi mengenai produk-produk dan akad pada bank syariah dapat dilihat oleh masyarakat melalui TV, Radio, Majalah, Surat kabar, brosur, poster dan lain sebagainya. Seperti yang diterapkan oleh PT Bank Syariah Indonesia KCP Makassar Panakukkang metode sosialisasi mengenai akad *murabahah bil wakalah* dalam meningkatkan pemahaman nasabah melalui metode advertensi dengan cara membagikan brosur kepada masyarakat. Sejalan dengan hasil penelitian (Firdaus & Alawiyah, 2021) tentang “Sosialisasi Produk dan Akad Pada Bank Syariah” yang menggunakan media massa dalam menerapkan strategi sosialisasi perbankan syariah pada Lubuk Linggau. Namun berbeda dengan penelitian (Abdullah, 2021) yang menggunakan metode penyuluhan, diskusi dan konsultasi serta evaluasi program dalam sosialisasi produk dan akad pada bank syariah.

Berdasarkan hasil wawancara dari narasumber Bapak Ashar selaku Nasabah yang menggunakan akad *murabahah bil wakalah* pada Bank Syariah Indonesia KCP Makassar Panakukkang sejalan dengan hasil wawancara narasumber Bapak Arif Wirabuana selaku *Consumer banking sales (CBS)* Di

Bank Syariah Indonesia KCP Makassar Panakukkang yang mengemukakan bahwa metode yang digunakan melalui *advertensi* lebih mengarah ke produk-produk yang ada di bank syariah terutama produk pembiayaan di antaranya: Bsi Griya, Bsi Oto, Bsi Kpr Sejahtera dan Bsi Umrah.

- b. *Publitas* ini lebih mengarah kepada memberikan informasi kepada publik mengenai produk yang sudah dipasarkan agar diketahui oleh nasabah atau konsumen. Hal tersebut dikerjakan dengan cara memuat dalam bentuk berita tentang produk atau jasa perbankan syariah melalui media seperti radio, Koran ataupun televisi. Dengan cara tersebut maka pendengar atau para pembaca secara langsung telah terpengaruh oleh berita yang dimuat tersebut karena dianggap lebih dapat dipercaya tentang kebenarannya oleh konsumen atau nasabah (Suhardjono, 2002).

Publisitas merupakan salah satu metode yang digunakan oleh PT Bank Syariah Indonesia KCP Makassar Panakukkang dalam meningkatkan pemahaman nasabah untuk menggunakan akad *murabahah bil wakalah* dengan cara memanfaatkan teknologi (internet) sehingga dapat mempermudah masyarakat dalam mengakses informasi mengenai Bank Syariah Indonesia dimanapun mereka berada serta menggunakan waktu yang relatif singkat untuk mengakses informasi seputar Bank Syariah Indonesia. Seperti yang dilakukan PT. Bank Syariah Indonesia dalam meningkatkan pemahaman nasabah mengenai akad *murabahah bikl wakalah* yaitu dengan menggunakan metode *publisitas* yang dimuat dalam bentuk publik seperti melakukan

seminar pada instansi-instansi seperti kampus UIN, UNHAS, dan UNM dalam melakukan kerja sama.

Sosialisasi menggunakan metode ini sangat menguntungkan bagi Pihak Bank syariah dalam meningkatkan pemahaman nasabah dengan menyampaikan langsung kepada nasabah atau calon nasabah informasi terkait Bank Syariah Indonesia serta produk dan akad yang dimiliki dan juga sangat efektif dikarenakan jangkauan yang bisa dicapai menggunakan metode ini sangat luas. Penelitian ini didukung oleh penelitian yang dilakukan (Azlina, 2021) sosialisasi yang diterapkan BSM kepada nasabah dengan menggunakan brosur yang telah disediakan oleh bank, media sosial, serta pendekatan langsung oleh BSM terutama pada lembaga pendidikan dan pengurus masjid disekitar kabupaten bengkalis. Akan tetapi berbeda dengan penelitian (Rizal et al., 2022) yang menggunakan metode sosialisais dan literasi, implementasi, diskusi dan konsultasi serta evaluasi program dalam mensosialisasikan produk dan akad perbankan syariah.

Berdasarkan hasil wawancara dari narasumber Bapak Ashar selaku Nasabah yang menggunakan akad *murabahah bil wakalah* pada Bank Syariah Indonesia KCP Makassar Panakukkang sejalan dengan hasil wawancara narasumber Bapak Arif Wirabuana selaku *Consumer banking sales (CBS)* Di Bank Syariah Indonesia KCP Makassar Panakukkang yang mengatakan bahwa untuk metode yang digunakan melalui *Publisitas* itu sudah diterapkan namun terkait apa yang disosialisasikan oleh BSI sendiri itu masih secara umum dan tidak langsung berfokus pada akad *Murabahah bil wakalah*.

c. *Personal selling*, untuk mengenal target konsumen atau nasabah dan menarik minat mereka agar mau memanfaatkan produk atau layanan perbankan syariah baik pada saat yang sama maupun dimasa yang akan datang, *personal selling* merupakan bentuk sosialisasi tatap muka atau personal yang dilakukan secara lisan. Dalam situasi ini, bisnis harus menjelaskan atau menyoroti manfaat dari barang dan jasa yang disediakan sehingga konsumen atau calon kilen (pelanggan) dapat mengajukan pertanyaan dan menerima tanggapan langsung, dan memepercepat proses pembelian (Kasmir, 2004).

Sosialisasi produk bank syariah kepada nasabah menggunakan metode *personal selling* dapat dilakukan dengan cara sebagai berikut:

- a) Pendekatan kepada calon nasabah, pendekatan dimulai dari kerabat terdekat sampai kepada orang disekitar.
- b) Kunjungan langsung kepada calon nasabah dalam memberikan penjelasan secara langsung mengenai produk dan jasa perbankan syariah serta manfaat dan keunggulan yang dimilikinya (Pirdaus, 2019).

Personal Selling yaitu salah satu metode yang paling sering digunakan oleh PT. Bank Syariah Indonesia KCP Makassar Panakukkang dikarenakan pada saat nasabah datang mengajukan pembiayaan dapat mengajukan pertanyaan dan menerima tanggapan langsung sehingga dapat mempercepat proses pembelian. Metode sosialisasi ini sangat efektif karena dapat menumbuhkan simpati kepada nasabah dengan pendekatan emosional agar nasabah tertarik atau berminat menggunakan akad tersebut.

Seperti halnya yang dilakukan oleh PT Bank Syariah Indonesia melalui metode *personal Selling* yaitu dengan cara pada saat nasabah membuka rekening atau pada saat nasabah datang mengajukan pembiayaan kemudian disosialisasikan atau dijelaskan ulang mengenai akad *murabahah bil wakalah* sampai nasabah paham sebelum dilakukan akad. Penelitian ini didukung oleh hasil penelitian yang dilakukan oleh (Azlina, 2021) yang menggunakan metode pendekatan langsung kepada masyarakat dalam mensosialisasikan produk dan akad pada bank syariah. Tetapi berbeda dengan hasil penelitian dari penulis pada Bank Syariah Indonesia KCP Makassar Pakuk kang yang mengatakan bahwa sosialisasi dengan metode *personal selling* tidak kepada masyarakat tetapi berfokus pada instansi-instansi atau organisasi, ormas-ormas islam, atau ke acara arisan karena dianggap lebih efektif.

Berdasarkan hasil wawancara dari narasumber Bapak Ashar selaku Nasabah yang menggunakan akad *murabahah bil wakalah* pada Bank Syariah Indonesia KCP Makassar Panakukkang sejalan dengan hasil wawancara narasumber Bapak Arif Wirabuana selaku *Consumer banking sales (CBS)* Di Bank Syariah Indonesia KCP Makassar Panakukkang yang mengatakan bahwa untuk metode yang digunakan melalui *Personal selling* itu diterapkan oleh BSI yang dimana pada saat nasabah pengajuan dijelaskan kembali mengenai akad *murabahah bil wakalah* sebelum akad.

2. Hambatan sosialisasi produk akad *murabahah bil wakalah* dalam meningkatkan pemahaman nasabah pada PT. Bank Syariah Indonesia KCP Makassar Panakukkang.

a. Terbatasnya fasilitas

Fasilitas adalah segala sesuatu yang memudahkan serta melancarkan dalam melaksanakan suatu usaha. Fasilitas juga merupakan segala sesuatu yang dapat memudahkan nasabah dalam hal memperoleh kepuasan. Karena bentuk jasa tidak bisa dilihat dan diraba maka dari itu wujud fisik menjadi suatu hal yang sangat penting sebagai bentuk dari ukuran pelayanan. Dalam skenario ini, klien akan mengevaluasi sesuatu yang ditawarkan bank secara visual dari segi sarana, prasarana, dan kelengkapan lainnya (Ali & Asor, 2012).

Hasil wawancara mengenai terbatasnya fasilitas bukan kendala yang di dihadapi oleh Bank Syariah Indonesia KCP Makassar Panakukkang, karena di anggapnya fasilitas sudah memadai dengan teknologi yang sudah maju. Hasil penelitian ini sejalan dengan hasil penelitian yang dilakukan oleh (Nadia) yang menyatakan bahwa masih kurangnya sosialisasi dan literasi kepada masyarakat yang mambuat kurangnya kepercayaan dan minat masyarakat terhadap perbankan syariah (Nadia et al., 2019). Berbeda dengan hasil penelitian yang dilakukan oleh (Muchlis) yang menyatakan bahwa masyarakat yang menggunakan bank syariah adalah masyarakat yang memiliki kesadaran beragama tanpa peduli mengenai kurangnya fasilitas yang disediakan bank syariah, dengan harapan untuk kedepannya kekurangan tersebut akan

diperbaiki seiring berjalannya waktu dan semakin banyaknya nasabah pada bank syariah (Muchlis, 2021).

b. Terbatasnya dana

Perusahaan akan dihadapkan dalam situasi beraneka macam tantangan atau suatu keadaan sekitar keterbatasan. Keadaan yang seperti inilah perusahaan dituntut agar mampu menyusun suatu rencana yang lebih tepat agar tepat sasaran. Dengan segala keterbatasan perusahaan harus mampu mengelola dana agar dapat dimanfaatkan secara lebih optimal dalam mencapai tujuan suatu perusahaan (Pirdaus, 2019).

Hasil wawancara mengenai terbatasnya dana bukanlah suatu kendala yang dihadapi oleh PT. Bank Syariah Indonesia KCP Makassar Panakukkang, karena untuk dana sudah ada ketentuan ketetapannya. Adapun kendala atau hambatan yang dihadapi oleh PT. Bank Syariah Indonesia KCP Makassar Panakukkang dalam mensosialisasikan produk akad *murabahah bil wakalah* ialah karena masih banyaknya masyarakat yang beranggapan bahwa menabung dan mengambil pembiayaan di bank syariah itu sama saja. Hasil penelitian ini didukung oleh hasil penelitian yang dilakukan oleh (Sekarsari) mengatakan bahwa dalam sosialisasi yang menjadi kendala bukanlah terbatasnya dana tetapi pemahaman nasabah yang masih ragu untuk menabung atau mengambil pembiayaan pada bank syariah karena keterbatasan pengetahuan para nasabah terkait perbedaan antara bank konvensional dengan bank syariah (Sekarsari et al., 2020). Namun berbeda dengan hasil penelitian (Aryanti) yang menyatakan bahwa kendala atau tantangan yang

dihadapi perbankan syariah ialah bukan karena terbatasnya dana dan kurangnya pemahaman nasabah, akan tetapi terbatasnya Sumber daya manusia (SDM) yang mempuni, kurangnya sosialisasi dan masih terbatasnya jaringan perbankan syariah

3. Kurangnya pemahaman nasabah

Berdasarkan uraian hasil sebelumnya diketahui bahwa kendala utama yang dihadapi oleh Bank Syariah Indonesia Kcp Makassar Panakukkang adalah kurangnya pemahaman nasabah terhadap produk akad bank syariah.

Umumnya masih beranggapan bahwa produk akad bank syariah sama saja dengan produk akad yang ada di bank konvensional. Sejalan dengan hasil penelitian yang dilakukan oleh (Nadia) yang menyatakan bahwa masih kurangnya sosialisasi dan literasi kepada masyarakat yang mambuat kurangnya kepercayaan dan minat masyarakat terhadap perbankan syariah (Nadia et al., 2019). Namun berbeda dengan hasil penelitian (Aryanti) yang menyatakan bahwa kendala atau tantangan yang dihadapi perbankan syariah ialah bukan kurangnya pemahaman nasabah, akan tetapi terbatasnya Sumber daya manusia (SDM) yang mempuni, kurangnya sosialisasi dan masih terbatasnya jaringan perbankan syariah

BAB V

PENUTUP

A. Kesimpulan

Berdasarkan hasil penelitian yang dilakukan pada Bank Syariah Indonesia KCP Makassar Panakukkang sebagaimana telah diuraikan pada hasil dan pembahasan sebelumnya dapat disimpulkan sebagai berikut:

1. Bank Syariah Indonesia menggunakan tiga metode dalam sosialisasi produk akad *murabahah bil wakalah* di antaranya: *Advertensi*, *Publisitas* dan *Personal Selling*. Dari ketiga metode tersebut *Personal Selling* adalah metode yang paling sering digunakan dalam sosialisasi produk akad *murabahah bil wakalah* pada bank syariah dengan melakukan kunjungan keinstansi atau langsung kepada nasabah yang datang mengajukan pembiayaan pada bank syariah.
2. Adapun kendala yang di hadapi dalam sosialisasi produk akad *murabahah bil wakalah* bukan pada terbatasnya dana dan fasilitas yang dimiliki oleh Bank Syariah Indonesia melainkan kurangnya pemahaman nasabah terhadap produk akad bank syariah dan beranggapan bahwa bertransaksi di bank konvensional dan syariah sama saja.

B. Saran

Setelah selesainya proses pengumpulan penelitian ini, penulis dapat memberikan saran sebagai berikut:

1. Mengingat sosialisasi produk akad *murabahah bil wakalah* hanya berfokus pada yang sudah menjadi nasabah bank syariah, maka penulis

menyarankan agar tetap mempertahankan dan mesosialisasikan kepada masyarakat yang belum menjadi nasabah bank syariah agar lebih dikenal sehingga masyarakat dapat membedakan antara bank konvensional dan syariah.

2. Penulis merekomendasikan sekaligus berharap kepada peneliti selanjutnya untuk dapat melakukan pengamatan yang lebih mendalam agar dapat melengkapi kekurangan pada penelitian ini.

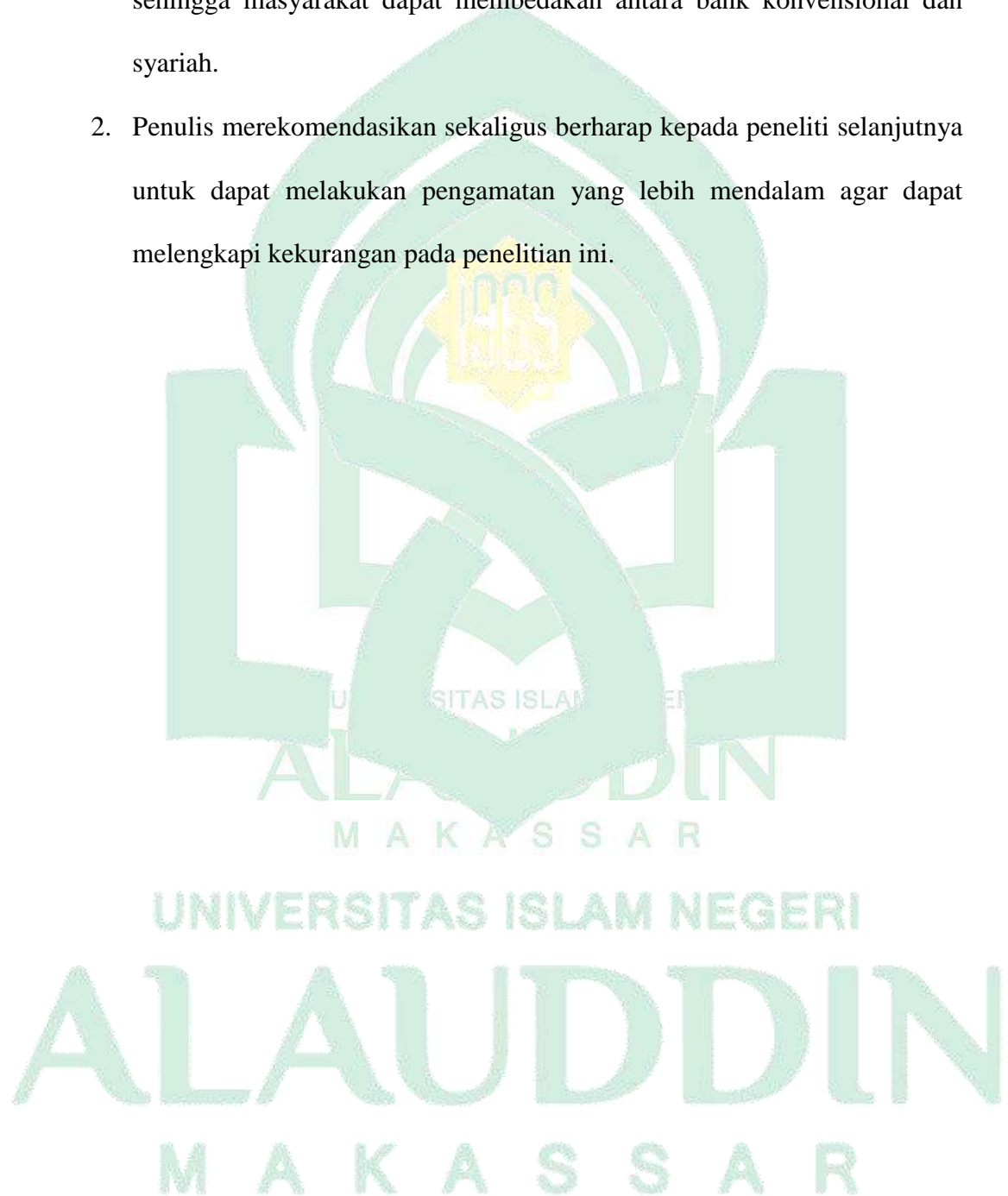

DAFTAR PUSTAKA

- Abdullah, B. (2021). Sosialisasi Akad Produk-Produk Pada Bank Syariah Bersama Masyarakat Di Desa Padang Cermin Kabupaten Langkat. *Jurnal Pengabdian Kepada Masyarakat*, 26–30.
- Ahmad, A. (2018). *Pelaksanaan Pembiayaan Murabahah Bil Wakalah Pada Kspps Istiqamah Padang Panjang*.
- Ahmad, F. A. (2018). Manajemen Risiko Terhadap Pembiayaan Murabahah Di Bank Pembiayaan Rakyat Syariah. *Jurnal Hukum Bisnis Isalm*, 10(2).
- Akbar, Y. R., Zain, I., & Nuraini, P. (2019). Analisis Dimensi Service Marketing Mix Sebagai Pengukur Kepuasan Nasabah Bank Syariah Di Pekanbaru. *Islamic Banking And Finance, Volume 2(No.2)*, 1–15.
- Ali, M., & Asor, M. (2012). *Pisikologi Remaja: Perkembangan Perkembangan Peserta Didik*. Pt Bumi Aksara.
- Alim, Z., & Nurkomalasari, N. (2016). Pembiayaan Murabahah Bil Wakalah Di Koperasi Mitra Dhu'afa Cirebon Perspektif Hukum Ekonomi Syariah. *Jurnal Syariah Dan Ekonomi Islam, July*, 1–23.
- Azlina, N. (2021). Urgensi Sosialisasi Produk Akad Perbankan Syariah Terhadap Masyarakat Di Kabupaten Bengkalis (Studi Kasus Bank Syariah Mandiri Kcp Bengkalis). *Jurnal Keagamaan Dan Penddikan*, 17(1), 79–91.
- Bank Syariah Indonesia. (2022). *Bank Syariah Indonesia*. <https://www.bankbsi.co.id/>
- Daud, A., Putri, S., Anjani, U., & Syariah, P. P. (2020). Sosialisasi Dan Pelatihan Implementasi Produk Perbankan Syariah Pada Umkm Pekan Tanjung Pura Dalam Peningkatan Ekonomi Berbasis Syariah. *Jurnal Abdimasa Pengabdian Masyarakat*, 3(2).
- Dwinanda, G., & Nur, Y. (2020). Bauran Pemasaran 7p Dalam Mempengaruhi Keputusan Pembelian Konsumen Pada Industri Retail Giant Ekspres Makassar. *Jurnal Mirai Management, Vol.6(No.1)*.
- Evrianti, I., Kaffah, A. F., & Ni'mah, A. N. (2019). Praktek Akad Murabahah Bil Wakalah Di Bms Uinsa Perspektif Kaidah Fikih Ekonomi. *Journal Of Islamic Economics And Business (Jieb)*, 9(1), 58–69. <http://jurnalfebi.uinsby.ac.id/index.php/Elqist/Article/View/224>
- Fauziah, F. N., Kosim, A. M., & Lisnawati, S. (2021). Analisis Implementasi Akad Hybrid Contract Murabahah Bil Wakalah Di Bank Bjb Syariah Kc Bogor Jabar. *Jurnal Kajian Ekonomi Dan Bisnis Islam*, 4(2), 149–160.
- Firdaus, D. F., & Alawiyah, T. (2021). Analisis Pengetahuan Masyarakat Tentang Perbankan Syariah. *Jurnal Ilmiah Indonesia, Vol.6(No.2)*, 655. [Jurnal.Syntaxliterate.Co.Id/Index.Php/Syntax-Literate/Article/View/2161](http://jurnal.syntaxliterate.co.id/index.php/Syntax-Literate/Article/View/2161)

- Hamidah. (2019). *Peran Mahasiswa Dalam Memperkenalkan Produk Bank Syariah Di Kota Palangka Raya*.
- Harahap, Deby C. (2020). *Analisis Implementasi Akad Murabahah Bil Wakalah Pada Produk Pembiayaan Bsm Implan*.
- Irianto, M. F. (2021). Determinan Pembiayaan Murabahah (Studi Pada Bank Umum Syariah Di Indonesia Periode Tahun 2015 – 2019). *Jurnal Penelitian Teori Dan Terapan Akuntansi*, 6(1), 79.
- Isa, M. (2017). Pengetahuan Masyarakat Desa Hutatonga Kecamatan Panyabungan Barat Tentang Perbankan Syariah. *Jurnal At-Tijaroh*, 3(2).
- Kasmir. (2004). *Pemasaran Bank*. Kencana.
- Kotler, P. (2008). *Prinsip-Prinsip Pemasaran Edisi 12*. Erlangga.
- Kusnandar, N. (2018). Persepsi Masyarakat Ten Tang Bank Syari ' Ah. *Journal Of Islamic Law*, 1(1), 61–71.
- Kusniatin, N. I. (2021). *Analisis Mekanisme Pembiayaan Murabahah Bil Al – Wakalah Dalam Kredit Pemilikan Rumah (Kpr) Di Bsi Kcp Ponorogo Cokroaminoto*.
- Lahamit, S. (2021). Sosialisasi Peraturan Daerah Dalam Rangka Optimalisasi Fungsi Legislasi Anggota Dprd Provinsi Riau (Studi Pelaksanaan Sosialisasi Peraturan Daerah Di Masa Pandemi Covid 19). *Jurnal Ilmu Administrasi Publik*, 7(1), 32–45. [https://doi.org/10.25299/jiap.2021.vol7\(1\).6766](https://doi.org/10.25299/jiap.2021.vol7(1).6766)
- Martinis, Wira Fitria. (2020). *Peran Mahasiswa Jurusan Perbankan Syariah Iain Batusangkar Dalam Sosialisasi Perbankan Syariah Kepada Keluarga*.
- Mohamad, R., & Rahim, E. (2021). Strategi Bauran Pemasaran (Marketing Mix) Dalam Perspektif Syariah. *Jurnal Ekonomi Syariah Iain Sultan Amai Gorontalo*, Vol.2(1).
- Moleong, L. . (2014). *Metodologi Penelitian Kualitatif*. Pt Remaja Rosdakarya.
- Muchlis, M. (2021). Persepsi Nasabah Terhadap Bank Syariah Di Indonesia. *Jurnal Ilmiah Ekonomi Islam*, 7(3).
- Muddatstsir, U. D. Al, Su'ud, F. A. S., Kismawadi, E. R., & Abdani, F. (2017). Implementasi Marketing Mix Tabungan Haji Pada Pt. Panin Bank Syariah, Tbk Cabang Malang. *Jurnal Ekonomi Dan Bisnis Islam*, Vol.2(1).
- Mujiburrido. (2021). Penerapan Fatwa Dsn Mui Tentang Murabaha Bilwakalah Di Bmt Bina Ihsanul Fikri (Bif) Bugisan, Yogyakarta. *Jurnal Hukum Bisnis Islam*, 13(1), 86.
- Mustakim. (2020). *Pemahaman Nasabah Pada Kontrak Pembiayaan Murabahah Dan Penyelesaian Permasalahannya Pada Kcp. Bank Syariah Mandiri Kuala Tungkal*.

- Nadia, S., Azharsyah, & Jalilah. (2019). Analisis Hambatan Pertumbuhan Perbankan Syariah Di Indonesia (Kajian Terhadap Perbankan Syariah Di Aceh). *Journal Of Islamic Banking And Finance, Volume 1*(No-(2)).
- Pirdaus. (2019). *Strategi Sosialisasi Perbankan Syariah Di Kota Lubuk Linggau (Studi Bni Syariah Lubuk Linggau)*.
- Putri, Y. Faisya. (2021). *Pemahaman Masyarakat Nagari Tanjung Bingkung Terhadap Bank Syariah*.
- Resmiatini, E., & Imanika, I. A. H. (2020). Analisis Implementasi Bauran Pemasaran 7p Pada Bank Muamalat Kantor Cabang Batu – Malang. *Jurnal Dialektika, Vol.5*(No.1).
- Rizal, M., Mustapita, A. F., Fauzi, A., & Sari, K. (2022). Sosialisasi , Literasi Dan Implementasi Produk Perbankan Syariah. *Jurnal Pengabdian Masyarakat, 4*(1).
- Royyani, I., & Kumalasari, A. (2020). (Re)Interpretasi Menolong Agama Allah: Penafsiran Qs. Muhammad [47]: 7 Dan Qs. Al-Hajj [22]: 40. *Jurnal Peradaban Dan Pemikiran Islam, 4*, 122–134. <https://doi.org/10.23971/njppi.v4i2.1920>
- Samsul, & Ismawati. (2020). Tingkat Pemahaman Mahasiswa Terhadap Produk-Produk Perbankan Syariah. *Jurnal Ekonomi, Keuangan Dan Perbankan Syariah, 4*(1), 67–78.
- Sarwono, J. (2016). *Metode Penelitian Kuantitatif & Kualitatif* (1st Ed.). Graha Ilmu.
- Sekarsari, Hakim, L., & Achmad, N. (2020). Pengembangan Sosialisasi Produk Bank Syariah Indonesia (Produk Pensiun Dan Pra Pensiun Bsi Kcp Cirebon Plered 2). *Al-Naqdu Kajian Keislaman, 1*(2), 1.
- Shabry, M. S. (2013). Memaknai Kisah Ashab Al-Kahfi Dalam Al-Qur'an. *Journal.Uin-Alauddin.Ac.Id, 1*(1), 112.
- Sitorus, F. S. (2019). *Analisis Tingkat Pengetahuan Masyarakat Terhadap Produk Perbankan Syariah Di Kelurahan Pematang Pasir Kecamatan Teluk Nibung Kota Tanjungbalai*.
- Statisitk Perbankan Syariah. (2022). *Statisitk Perbankan Syariah*. <https://www.ojk.go.id/id/kanal/syariah/data-dan-statisitk-perbankan-syariah/default.aspx>
- Sugiyono. (2011). *Metode Penelitian Kuantitatif, Kualitatif, Dan R&D* (Cet. Xiii). Alfabeta,.
- Sugiyono. (2014). *Metode Penelitian Kuantitatif Kualitatif Dan R&D*. (21st Ed.). Alfabeta.
- Suhardjono, M. K. (2002). *Manajemen Perbankan Teori Dan Aplikasi*. Bpfe.

- Suharto, T. (2016). Praktek Bank Syariah Dan Tantangannya. *Jurnal Ekonomi Dan Perbankan Syari'ah*, 5(1), 2–30.
- Sujianto, M. S. Z. Dan A. E. (2022). Pengaruh Marketing Mix Syariah (7p) Terhadap Minat Beli Konsumen Di Rumah Makan Ayam Lodho Pak Yusuf Plosokandang. *Jurnal Kajian Ekonomi & Bisnis Islam*, Vol.3(5).
- Sukarelawan, A. G., Larasati, R. A., & Kahfi, I. (2020). Sistem Operasional Internal Bank Syariah. *Jurnal Ilmu-Ilmu Agama*, 2(1), 60–70.
- Suyedi, S. S., & Idrus, Y. (2019). Hambatan-Hambatan Belajar Yang Mempengaruhi Hasil Belajar Jurusan Ikk Fpp Unp. *Seni Rupa Jurnal*, 08(01).
- Suyitno. (2018). *Metode Penelitian Kualitatif: Konsep, Prinsip Dan Operasionalnya*. Akademia Pustaka.
- Syukron, A. (2013). Dinamika Perkembangan Perbankan Syariah Di Indonesia. *Jurnal Ekonomi Dan Hukum Islam*, 3(2), 28–53.
- Wijaya, E., & Ariyanti, P. M. (2018). Pengaruh Service Marketing Mix Terhadap Keputusan Nasabah Untuk Menabung Pada Pt. Bank Mayapada Internasional Tbk Cabang A.Yani Pekanbaru. *Journal Of Economic, Business And Accounting (Costing)*, Vol.1(2).
- Wildantyo, Y. (2016). *Aplikasi Akad Murabahah Bil Wakalah Dalam Pembiayaan Mikro Di Bri Syari'ah Kcp Kudus*.
- Wirabuana, A. (N.D.). *Consumer Banking Sales (Cbs)*.
- Zeithaml, V. ., & Bitner, M. J. (2000). *Service Marketing: Integrating Customer Focus Across The Firm*.
- Zinaida, R. S., Kusmindari, C. D., Pasmawati, Y., Universitas, D., Darma, B., Universitas, D., Darma, B., Jenderal, J., Yani, A., & Palembang, N. (2016). Startegi Komunikasi Melalui Sosialisasi Pada Program Vasektomi Di Kota Palembang. *Jurnal Inovasi*, 12, 83–92.
- Zulfiyanda, Faisal, & Manfarisah. (2020). Akad Pembiayaan Murabahah Bil Wakalah Pada Pt. Bank Rakyat Indonesia Syariah Lhokseumawe. *Jurnal Fakultas Hukum Universitas Malikussaleh*, 8(1), 21–23.

DAFTAR RIWAYAT HIDUP



Nurindah, yang akrab di sapa Indah, Lahir di Kab. Jenepono pada tanggal 02 februari 2000, anak pertama dari pasangan suami istri Mustapa dan Kasma. Penulis menempuh pendidikan formal mulai jenjang sekolah dasar di SD Negeri 192 Lompo depa tamat pada tahun 2012, di tahun sama penulis melanjutkan pendidikan di SMP Negeri 1 Rumbia dan tamat pada tahun 2015. Dan pada tahun yang sama penulis melanjutkan pendidikan di SMK Negeri 2 Jenepondan tamat tahun 2018. Dan pada tahun yang sama pula penulis melanjutkan pendidikan Strata Satu (S1) Jurusan perbankan Syariah Universitas Islam Negeri Alauddin Makassar.

Penulis dapat menyelesaikan pendidikannya atas rahmat Allah SWT, serta dukungan dan doa dari kedua orang tua dengan memilih judul **“SOSIALISASI PRODUK AKAD MURABAHAH BIL WAKALAH DALAM MENINGKATKAN PEMAHAMAN NASABAH BANK SYARIAH INDONESIA KCP MAKASSAR PANAKUKKANG”**

UNIVERSITAS ISLAM NEGERI
ALAUDDIN
 M A K A S S A R