

**IMPLEMENTASI MANAJEMEN SUMBER DAYA MANUSIA DALAM
MENINGKATKAN PROFESIONALISME GURU DI MTs AI-FAAIZUN
WATANG PALAKKA KABUPATEN BONE**



Tesis
Diajukan untuk Memenuhi Salah Satu Syarat Memperoleh Gelar Magister
dalam Bidang Manajemen Pendidikan Islam (MPI)
Pascasarjana UIN Alauddin
Makassar

Oleh:
UNIVERSITAS ISLAM NEGERI
ALAUDDIN
MAKASSAR

REVANA OKTAVIANI
NIM: 80300221010

PASCASARJANA
UNIVERSITAS ISLAM NEGERI (UIN) ALAUDDIN MAKASSAR
2024

PERNYATAAN KEASLIAN TESIS

Mahasiswa yang bertanda tangan dibawah ini:

Nama : Revana Oktaviani Agustin
Nim : 80300221010
Tempat, Tanggal Lahir : Watampone, 27 Desember 1997
Jurusan : Manajemen Pendidikan Islam (S2)
Fakultas : Pascasarjana
Alamat : BTN Griya WTP Indah
Judul : Implementasi Manajemen Sumber Daya Manusia dalam Meningkatkan Profesionalisme Guru di MTs Al-Faaizun Watang Palakka Kabupaten Bone.

Menyatakan dengan sesungguhnya dan penuh kesadaran bahwa Tesis ini benar adalah hasil karya penulis sendiri. Jika kemudian hari terbukti bahwa merupakan duplikat, tiruan, plagiat, atau dibuat oleh orang lain seluruhnya, maka tesis dan gelar yang diperoleh karenanya batal demi hukum.

Gowa, 30 April 2024

Penyusun



Revana Oktaviani Agustin

Nim: 80300221010

PENGESAHAN TESIS

Tesis berjudul: **"Impelementasi Manajemen Sumber Daya Manusia dalam Meningkatkan Profesionalisme Guru di MTs Al-Faaizun Watang Palakka Kabupaten Bone"**. Yang disusun oleh Saudari Revana Oktaviani, NIM: 80300221010, mahasiswi Program Studi Magister Manajemen Pendidikan Islam Pascasarjana UIN Alauddin Makassar, telah diujikan dalam sidang **Ujian Tutup Tesis** pada Selasa 20 Februari 2024, bertepatan dengan tanggal 10 Sya'ban 1445 Hijriah, dinyatakan telah dapat diterima sebagai salah satu syarat untuk memperoleh gelar magister Program Studi Magister Pendidikan Islam Pascasarjana UIN Alauddin Makassar dengan **Perbaikan Seperlunya**.

Samata-Gowa, 30 April 2024

PROMOTOR:

1. Prof. Dr. Hj. Misykat Malik Ibrahim, M.Si

()

KOPROMOTOR:

1. Dr. Alwan Suban, M.Ag

()

PENGUJI:

1. Dr. Hj. St. Syamsudduha, M.Pd

()

2. Dr. H. Bustan Ramli, M.Si

()

3. Prof. Dr. Hj. Misykat Malik Ibrahim, M.Si

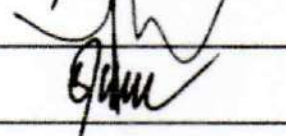
()

4. Dr. Alwan Suban, M.Ag

()

Diketahui oleh:

Direktur Pascasarjana UIN Alauddin Makassar, 



Prof. Dr. H. Abustani Ilyas, M.Ag

NIP. 19661130 199303 1 003

KATA PENGANTAR

بِسْمِ اللَّهِ الرَّحْمَنِ الرَّحِيمِ

Puji syukur penulis panjatkan atas kehadiran Allah swt., yang telah memberikan limpahan rahmat dan ilmu-Nya, sehingga tesis ini dapat selesai dengan baik. Sholawat serta salam senantiasa penulis curahkan kepada baginda Rasulullah saw., sebagai teladan bagi kita semua atas perjuangannya dalam memperjuangkan agama islam hingga sampai akhir zaman islam sebagai satu-satunya agama yang diridhoi Allah swt.

Tesis dengan judul “Implementasi Manajemen Sumber Daya Manusia dalam Meningkatkan Profesionalisme Guru di MTs Al-Faaizun Watang Palakka Kabupaten Bone” ini penulis hadirkan sebagai persyaratan untuk memperoleh gelar Magister Pendidikan Islam (M.Pd) di Universitas Islam Negeri Alauddin Makassar, sekaligus dengan harapan dapat memberikan kontribusi positif bagi perkembangan dunia pengajaran secara khusus dan dunia pendidikan secara umum demi peningkatan kecerdasan masyarakat dan bangsa sesuai dengan cita-cita luhur bangsa yang tercantum dalam UUD 1945.

Penulis menyadari bahwa penulisan dan penyelesaian tesis ini dapat terlaksana berkat bantuan dari berbagai pihak. Maka dari itu, dengan segala kerendahan hati sebagai rasa syukur atas segala bantuan yang diberikan perkenankan peneliti menyampaikan ucapan terima kasih kepada kedua orang tua, Bapak Ibrahim dan Ibu Djumiani atas segala doa dan pengorbanannya selama masa pendidikan ini baik moral maupun materil yang diberikan kepada penulis.

Penghargaan dan ucapan terima kasih penulis sampaikan juga kepada:

1. Prof. H. Hamdan Juhannis, M.A., Ph.D. Selaku Rektor UIN Alauddin Makassar dan Prof. Dr. H. Kamaluddin Abunawas, M. Ag. Selaku Wakil Rektor I, Dr. H. Andi Aderus, Lc., M.A. Selaku Wakil Rektor II, Prof. Dr. H. Muhammad Halifah Mustami, A.Ag., M.Pd. Selaku Wakil Rektor III, Prof. Dr. H. Muhammad Amri, Lc., M.Ag. Selaku Wakil Rektor IV UIN Alauddin Makassar yang selama ini telah berusaha memajukan kualitas Universitas Islam Negeri Alauddin Makassar.
2. Prof. Dr. H. Abustani Ilyas, M.Ag. Selaku Direktur Pascasarjana UIN Alauddin Makassar dan Dr. Hasyim Haddade, S.Ag., M.Ag. selaku Wakil Direktur Pascasarjana UIN Alauddin Makassar beserta seluruh staf atas segala pelayanan yang diberikan kepada penulis.
3. Dr. Baharuddin, M.M. Selaku ketua dan Dr. Mardhiah, M.Pd. selaku sekretaris Program Studi Manajemen Pendidikan Islam Pascasarjana UIN Alauddin Makassar beserta staf prodi yang selalu siap memberikan fasilitas, layanan, izin, kesempatan yang diberikan sehingga tesis ini dapat diselesaikan dengan baik.
4. Prof. Dr. Hj. Misykat Malik Ibrahim, M.Si. dan Dr. Alwan Suban, M.Ag. Selaku Promotor dan Kopromotor dalam penulisan tesis ini yang selalu siap meluangkan waktunya untuk memberikan bimbingan kepada penulis.
5. Dr. Hj. St. Syamsudduha, M.Pd. dan Dr. H. Bustan Ramli, M.Si. Selaku Penguji I dan Penguji II yang telah memberikan pengetahuan baru, arahan, dan koreksi dalam penyusunan tesis ini.
6. Bapak dan ibu dosen yang telah mengajari kami kebaikan dan ilmu selama menempuh pendidikan di UIN Alauddin Makassar.

7. Kepala sekolah dan para guru serta staff yang telah memberikan izin dan membantu penulis mengumpulkan data dalam proses penelitian di UPT MTs Al-Faaizun Watang Palakka Kabupaten Bone.
8. Rekan-rekan seperjuangan mahasiswa Manajemen Pendidikan Islam kelas reguler angkatan 2021 berserta teman-teman mahasiswa UIN Alauddin Makassar yang penulis kenal.

Penulis menyadari sepenuhnya bahwa tesis ini jauh dari kesempurnaan. Oleh karena itu, dengan kerendahan hati penulis menerima saran dan kritik yang sifatnya konstruktif dari berbagai pihak demi kesempurnaan tesis ini. Semoga dapat menjadi sumbangsih dalam penyusunan tesis ini di masa mendatang, serta menjadi sesuatu yang bernilai ibadah disisi-Nya.



DAFTAR ISI

HALAMAN SAMPUL	i
PERNYATAAN KEASLIAN TESIS	ii
KATA PENGANTAR	iii
DAFTAR ISI	vi
DAFTAR TABEL	viii
DAFTAR GAMBAR	ix
TRANSLITERASI	x
ABSTRAK	xv
BAB I PENDAHULUAN	
A. Latar Belakang	1
B. Fokus Penelitian dan Deskripsi Fokus.....	9
C. Rumusan Masalah	11
D. Kajian Pustaka	11
E. Tujuan dan Kegunaan	19
BAB II TINJAUAN TEORETIS	
A. Manajemen Sumber Daya Manusia	21
1. Pengertian Manajemen Sumber Daya Manusia.....	21
2. Fungsi-Fungsi Manajemen Sumber Daya Manusia	27
3. Peran Manajemen Sumber Daya Manusia	42
4. Manajemen Sumber Daya Manusia dalam Pandangan Islam	44
B. Profesionalisme Guru	49
1. Pengertian Profesionalisme Guru.....	49
2. Kompetensi Profesionalisme Guru.....	56
3. Upaya dalam Meningkatkan Profesionalisme Guru	61
C. Kerangka Konseptual.....	72
BAB III METODOLOGI PENELITIAN	
A. Jenis dan Lokasi Penelitian	75
B. Pendekatan Penelitian.....	76
C. Sumber Data	77

D. Teknik Pengumpulan Data.....	78
E. Instrumen Penelitian	80
F. Teknik Analisis Data.....	81
G. Keabsahan Data.....	82

BAB IV HASIL PENELITIAN DAN PEMBAHASAN

A. Gambaran Umum Lokasi Penelitian.....	83
B. Rekrutmen Sumber Daya Manusia di MTs Al-Faaizun Watang Palakka	94
C. Seleksi Sumber Daya Manusia di MTs Al-Faaizun Watang Palakka	100
D. Progam Pengembangan Sumber Daya Manusia di MTs Al-Faaizun Watang Palakka Kabupaten Bone	106

BAB V PENUTUP

A. Kesimpulan	119
B. Implikasi	120

DAFTAR PUSTAKA	121
-----------------------------	------------

LAMPIRAN



DAFTAR TABEL

Tabel 1.1 Fokus dan Deskripsi Fokus	10
Tabel 4.1 Profil MTs Al-Faaizun Watang Palakka Kabupaten Bone.....	83
Tabel 4.2 Keadaan Pendidik dan Tenaga Kependidikan	86
Tabel 4.3 Keadaan Peserta Didik.....	88
Tabel 4.4 Keadaan Prasarana	90
Tabel 4.5 Keadaan Sarana	9



DAFTAR GAMBAR

Gambar 2.1 Kerangka Konseptual.....	74
Gambar 4.1 Struktur Organisasi MTs Al-Faaizun.....	93
Gambar 4.2 RKAM Musyawarah Guru Mata Pelajaran	113



PEDOMAN TRANSILITERASI

A. Transliterasi Arab-Latin

Daftar huruf bahasa Arab dan transliterasinya ke dalam huruf Latin dapat dilihat pada tabel berikut:

1. Konsonan

Tabel 1 Tabel Konsonan

Huruf Arab	Nama	Huruf Latin	Nama
ا	Alif	Tidak dilambangkan	Tidak dilambangkan
ب	Ba	B	Be
ت	Ta	T	Te
ث	Sa	ṡ	es (dengan titik di atas)
ج	Jim	J	Je
ح	Ha	ḥ	ha (dengan titik di bawah)
خ	Kha	Kh	ka dan ha
د	Dal	D	De
ذ	Zal	ẓ	zet (dengan titik di atas)
ر	Ra	R	Er
ز	Zai	Z	Zet
س	Sin	S	Es
ش	Syin	Sy	es dan ye
ص	Sad	ṣ	es (dengan titik di bawah)
ض	Dad	ḍ	de (dengan titik di bawah)
ط	Ta	ṭ	te (dengan titik di bawah)
ظ	Za	ẓ	zet (dengan titik di bawah)
ع	'ain	'	Apostrofterbalik
غ	Gain	G	Ge
ف	Fa	F	Ef
ق	Qaf	Q	Qi

ك	Kaf	K	Ka
ل	Lam	L	El
م	Mim	M	Em
ن	Nun	N	En
و	Wau	W	We
ه	Ha	H	Ha
ء	Hamzah	'	Apostrof
ي	Ya	Y	Ye

2. Vokal

Vokal bahasa arab seperti vokal bahasa Indonesia, terdiri atas vokal tunggal atau monoftong atau vokal rangkap atau diftong. Vokal tunggal bahasa Arab yang lambangnya berupa tanda atau harakat, transliterasinya sebagai berikut:

Tabel 2 Vokal Tunggal

Tanda	Nama	Huruf Latin	Nama
اَ	<i>Fath ah</i>	A	A
اِ	<i>Kasrah</i>	I	I
اُ	<i>Djamah</i>	U	u

Vokal rangkap bahasa Arab yang lambangnya berupa gabungan antara harakat dan huruf, transliterasinya berupa gabungan huruf, yaitu:

Tabel 3 Vokal Gabungan Antara Harakat dan Huruf

Tanda	Nama	Huruf Latin	Nama
اَـ ي	<i>Fathah dan ya</i>	Ai	a dan i
اَـ و	<i>Fathah dan wau</i>	Au	a dan u

Contoh: كيف = *kaifa* هؤل = *haua*

3. Maddah

Maddah atau vokal panjang yang lambangnya berupa harakat dan huruf, transliterasinya berupa huruf dan tanda, yaitu:

Tabel 4 Maddah atau Vokal Panjang

Tanda	Nama	Huruf Latin	Nama
آ ... ا ... ع	<i>Fathah dan alif /ya</i>	Ā	a dan garis di atas
ي	<i>Kasrah dan ya</i>	Ī	i dan garis di atas
و	<i>D}ammah dan wau</i>	Ū	u dan garis di atas

Contoh: يَمُوتُ = *yamu>tu* قِيلَ = *qi>la* مَا تَ = *ma>ta*

4. Ta' Marbutah

Transliterasi untuk *ta' marbutah* ada dua, yaitu: *ta' marbutah* yang hidup atau mendapat harakat *fath'ah, kasrah dan dammah*, transliterasinya adalah [t]. Sedangkan *ta' marbutah* yang mati atau mendapat harakat sukun, transliterasinya adalah [h]. Kalau pada kata yang berakhir dengan *ta' marbutah* diikuti oleh kata yang menggunakan kata sandang *al-* serta bacaan kedua kata itu terpisah, maka *ta' marbutah* itu ditransliterasikan dengan ha (h).

Contoh: رَوْضَةُ الْأَطْفَالِ = *raudah al-atfal*

5. Syaddah (*Tasydid*)

Syaddah atau *tasydid* yang dalam sistem tulisan Arab dilambangkan dengan sebuah tanda *tasyd'd* (ّ), dalam transliterasi ini dilambangkan dengan perulangan huruf (konsonan ganda) yang diberi tanda *syaddah*.

Contoh: رَبَّنَا = *rabbana* نَزَّلَ = *nazzala*

6. Kata Sandang

Kata sandang dalam sistem tulisan Arab dilambangkan dengan huruf ال (*alif lam ma'rifah*). Dalam pedoman transliterasi ini, kata sandang ditransliterasi seperti biasa, *al-*, baik ketika diikuti oleh huruf *syamsiyah*

maupun huruf *qamariyah*. Kata sandang tidak mengikuti bunyi huruf langsung yang mengikutinya. Kata sandang ditulis terpisah dari kata yang mengikutinya dan dihubungkan dengan garis mendatar.

Contoh: الزلزلة = *al-zalzalāh* الشَّمْسُ = *al-syams*

7. Hamzah

Aturan transliterasi huruf hamzah menjadi apostrof (') hanya berlaku bagi hamzah yang terletak di tengah dan di akhir kata. Namun bila hamzah terletak di awal kata, tidak dilambangkan, karena dalam tulisan Arab berupa tulisan alif.

Contoh: أمرت = *amutu* تأمرون = *ta'muruna*

8. Penulisan Kata Arab yang Lazim Digunakan dalam Bahasa

Indonesia

Kata, istilah, atau kalimat Arab yang ditransliterasikan adalah kata, istilah, atau kalimat yang belum dibakukan dalam bahasa Indonesia. Kata, istilah, atau kalimat yang sudah lazim dan menjadi bagian dari perbendaharaan bahasa Indonesia, atau yang sering ditulis dalam bahasa Indonesia atau lazim digunakan dalam dunia akademik tertentu, tidak lagi ditulis menurut cara transliterasi di atas. Misalnya kata al-Qur'an (dari kata *al-Qur'an*), Alhamdulillah, dan munaqasyah.

9. Lafz al-Jalalah (الله)

Kata "Allah" yang didahului partikel seperti huruf *ja'r* dan lainnya atau berkedudukan sebagai *mudaf ilaih* (frasa nominal), ditransliterasi tanpa huruf hamzah.

10. Huruf Kapital

Meskipun dalam sistem tulisan Arab huruf kapital tidak dikenal, tapi dalam transliterasinya huruf-huruf tersebut dikenai ketentuan tentang

penggunaan huruf kapital berdasarkan Pedoman Umum Ejaan Bahasa Indonesia (PUEBI) yang berlaku. Huruf kapital, misalnya digunakan untuk menuliskan huruf awal nama diri dan huruf pertama pada penulisan kalimat, dan aturan lainnya.

B. Daftar Singkatan

Beberapa singkatan yang dibakukan adalah:

swt.	= <i>subhanahu wa ta'ala</i>
saw.	= <i>sallalla hu 'alaihi wa sallam</i>
a.s.	= <i>'alaihi al-salam</i>
H	= Hijriah
M	= Masehi
SM	= Sebelum Masehi
l.	= Lahir tahun (untuk orang yang masih hidup saja)
w.	= Wafat tahun
HR	= Hadis Riwayat
QS .../...: ...	= QS al-Baqarah/2: 4 atau QS A>li 'Imra>n/3: 4



ABSTRAK

Nama : Revana Oktaviani Agustin
NIM : 80300221010
Judul : Implementasi Manajemen Sumber Daya Manusia Dalam Meningkatkan Profesionalisme Guru Di Mts Al-Faaizun Watang Palakka Kabupaten Bone.

Penelitian ini bertujuan untuk menganalisis 1) rekrutmen sumber daya manusia di MTs Al-Faaizun Watang Palakka Kabupaten Bone, 2) seleksi sumber daya manusia di MTs Al-Faaizun Watang Palakka Kabupaten Bone, 3) program pengembangan sumber daya manusia di MTs Al-Faaizun Watang Palakka Kabupaten Bone.

Penelitian ini adalah penelitian kualitatif dengan lokasi penelitian di Madrasah Tsanawiyah Al-Faaizun Watang Palakka Kabupaten Bone. Data dikumpulkan melalui wawancara, observasi, dokumentasi. Lalu teknik pengolahan dan analisis data dilakukan melalui tiga tahapan yaitu reduksi data, penyajian, dan pengambilan kesimpulan.

Hasil penelitian menunjukkan bahwa: 1) rekrutmen sumber daya manusia yang dilakukan di MTs Al-Faaizun Watang Palakka Kabupaten Bone yaitu pertama persiapan rekrutmen pendidik, kedua penyebaran pengumuman penerimaan pendidik dilakukan secara tertutup, ketiga melakukan penerimaan lamaran pendidik. 2) seleksi sumber daya manusia yang dilakukan di MTs Al-Faaizun Watang Palakka Kabupaten Bone yakni seleksi administrasi untuk mengetahui kelengkapan berkas pelamar sesuai dengan kualifikasi yang telah ditetapkan dan seleksi wawancara untuk mendapatkan informasi mendalam tentang pelamar. 3) Program pengembangan sumber daya manusia di MTs Al-Faaizun Watang Palakka dilakukan melalui, program supervisi, program pemberdayaan musyawarah guru mata pelajaran (MGMP), upaya peningkatan kualifikasi pendidik dan berpartisipasi dalam pertemuan ilmiah seperti workshop, seminar, pelatihan-pelatihan baik yang diadakan di madrasah maupun luar madrasah.

Implikasi penelitian ini adalah penyebaran pengumuman penerimaan pendidik sebaiknya dilakukan secara terbuka melalui brosur, iklan serta media sosial lainnya agar masyarakat lebih mudah untuk mendapatkan informasi penerimaan pendidik dari lembaga tersebut, dalam tahapan seleksi hendaknya memperhatikan mekanisme seleksi pendidik karena dengan seleksi madrasah dapat memilih tenaga pendidik sesuai dengan kebutuhan.

Kata Kunci: Manajemen Sumber Daya Manusia, Guru, Profesionalisme

ABSTRACT

Name : Revana Oktaviani Agustin
Student ID : 80300221010
Title : **The Implementation of Human Resources Management in Increasing Teacher Professionalism at Mts Al-Faaizun Watang Palakka, Bone Regency.**

This research aims to analyze 1) recruitment of human resources at MTs Al-Faaizun Watang Palakka, Bone Regency, 2) selection of human resources at MTs Al-Faaizun Watang Palakka, Bone Regency, 3) human resource development program at MTs Al-Faaizun Watang Palakka, Bone Regency.

This research is qualitative research with the research location at Madrasah Tsanawiyah Al-Faaizun Watang Palakka, Bone Regency. Data was collected through interviews, observation, and documentation. Data processing and analysis techniques are carried out through three stages, including data reduction, presentation, and conclusions.

The research results show that: 1) recruitment of human resources at MTs Al-Faaizun Watang Palakka, Bone Regency, was carried out in some steps. The first step is preparation for the recruitment of educators. Second, the distribution of announcements of teacher recruitment was carried out in a closed manner, and third, acceptance of educator applications. 2) Human resource selection at MTs Al-Faaizun Watang Palakka Bone Regency includes an administrative selection to determine the completeness of applicant files according to predetermined qualifications and interview selection to obtain in-depth information about applicants. 3) The human resource development program at MTs Al-Faaizun Watang Palakka is carried out through supervision programs, subject teacher deliberation empowerment programs, efforts to increase the qualifications of educators, and participation in scientific meetings such as workshops, seminars, and training held in the madrasah or outside the madrasah.

This research implies that the distribution of announcements on teacher recruitment should be done openly through brochures, advertisements, and other social media so that it is easier for the public to get information on teacher recruitment from these institutions as needed.

Keywords: Human Resources Management, Teachers, Professionalism

BAB I PENDAHULUAN

A. Latar Belakang

Pendidikan di Era global ini mempunyai tantangan yang sangat berat dan beragam dalam menghadapi persaingan dalam konteks regional, nasional, bahkan internasional.¹ Kondisi demikian, menuntut kreativitas dan inovasi pendidik sebagai sumber daya manusia untuk *survive* dan beradaptasi terhadap persaingan antar lembaga pendidikan tersebut. Sumber daya manusia merupakan pekerja, pegawai, karyawan, atau orang-orang yang mengerjakan atau mempunyai pekerjaan.² Pendidik merupakan orang yang berkerja atau orang yang mengerjakan dan menduduki suatu posisi yang mempunyai tanggung jawab untuk melaksanakan tugas atau pekerjaan di lembaga pendidikan.

Pendidik merupakan aset berharga untuk menggerakkan dan mengarahkan peserta didiknya dengan usaha-usaha serta kreativitasnya untuk menghasilkan lulusan berkualitas sekaligus penentu terwujudnya suatu tujuan.³ Lembaga pendidikan tanpa manajemen sumber daya manusia pada umumnya akan kesulitan dalam mencapai tujuan. Peranan manajemen sumber daya manusia dalam lembaga pendidikan tentu sangat andil dalam membantu meningkatkan mutu pendidikan, karena pendidikan yang bermutu akan menghasilkan sumber daya yang bermutu.

¹Prim Masrokan Mutohar, *Manajemen Mutu Sekolah Strategi Peningkatan dan Daya Saing Pendidikan Islam*, (Cet. I; Yogyakarta: Ar-Ruzz Media, 2013), h.189.

²Nurul Ulfatin dan Teguh Triwiyanto, *Manajemen Sumber Daya Manusia Bidang Pendidikan*, (Cet. I; Jakarta, Raja Grafindo Persada, 2016), h. 2.

³Abdurrahim dan Fizian Yahya, *Manajemen Sumber Daya Manusia dalam Upaya Meningkatkan Profesionalisme Guru*, Jurnal Manajemen dan Budaya, Vol. III No.1 Tahun 2023, h. 59.

Seiring dengan berjalannya waktu, prestasi dan *skill* sulit di dapatkan jika pendidik hanya mengandalkan yang dimiliki tanpa pembekalan dan pengembangan. Sumber daya manusia merupakan satu-satunya sumber daya yang memiliki akal, perasaan, keinginan, keterampilan, pengetahuan dan tubuh yang sempurna. Seperti dalam firman Allah swt., telah mengisyaratkan tentang kesempurnaan sumber daya manusia dalam QS At-tin (95) ayat 4:

لَقَدْ خَلَقْنَا الْإِنْسَانَ فِي أَحْسَنِ تَقْوِيمٍ

Terjemahnya:

Sesungguhnya kami telah menciptakan manusia dalam bentuk yang sebaik-baiknya.⁴

Dalam tafsir Al-Misbah karangan M. Quraish Shihab, kata *al-insan* yang dimaksud ayat ini adalah manusia, jenis manusia secara umum yang mencakup mukmin maupun kafir. Kata *taqwim* yang berkakar dari kata *qawama* yang darinya terbentuk kata *qa'imah*, *istiqamah*, *aqimu* dan sebagainya yang keseluruhannya menggambarkan kesempurnaan sesuai dengan objeknya. Kata *taqwim* juga sebagai isyarat tentang keistimewaan manusia dibanding binatang yaitu akal, pemahaman, bentuk fisik dan psikis yang tegak dan lurus. Jadi kalimat *ahsan taqwim* berarti bentuk fisik dan psikis yang sebaik-baiknya yang menyebabkan manusia menjalankan fungsinya sebaik mungkin.⁵

Firman Allah swt., tersebut dijelaskan bahwa dia telah telah menciptakan manusia dengan dengan kondisi fisik dan psikis terbaik. Dari segi fisik, manusia berdiri tegak sehingga otaknya bebas bergerak dan bebas berpikir, menghasilkan ilmu, dan tangannya juga bebas bergerak untuk

⁴Kementerian Agama, *al-Qur'an dan Terjemahnya*, (Cet.I; Jakarta: Lajnah Pentashihan Mushaf Al-Qur'an, 2019), h. 901.

⁵M Quraish Shihab, *Tafsir Al-Misbah: Pesan, Kesan dan Keserasian al-Qur'an*, (Vol. XV; Jakarta: Lentera Hati, 2002), h. 377.

merealisasikan ilmu itu, sehingga melahirkan teknologi. Bentuk manusia adalah yang paling indah dari semua makhluknya dan dari segi psikis hanya manusia yang memiliki pikiran dan perasaan yang sempurna, masih banyak lagi keistimewaan manusia dari segi fisik dan psikis lainnya. Kondisi fisik dan psikis yang sempurna beserta potensinya yang besar itu perlu dipelihara dan ditumbuh kembangkan agar dapat memberikan manfaat.

Sumber daya manusia yang terdidik, terampil, cakap, disiplin, tekun, kreatif, idealis, mau bekerja keras, kuat fisik/ mental, setia pada cita-cita dan tujuan lembaga pendidikan, akan sangat berpengaruh positif terhadap keberhasilan dan kemajuan lembaga pendidikan.⁶ Sehubungan dengan hal tersebut, maka pendidik sebagai sumber daya manusia profesional mampu mengambil keputusan dengan menggunakan kemampuan intelektual dan analisisnya dalam menghadapi suatu masalah yang berkaitan dengan tugasnya.

Manajemen sumber daya manusia pada lembaga pendidikan memiliki kedudukan yang sangat penting dan merupakan kunci utama agar perencanaan dan pelaksanaan program dan kegiatan di lembaga pendidikan dapat berjalan secara optimal serta tenaga pendidik profesional merupakan hal penting untuk memberikan kontribusi yang bermanfaat terhadap keberlangsungan/kemajuan lembaga pendidikan. Penelitian yang dilakukan oleh Rih Ayuningsih, Muhtarom, Syeh Al Ngarifin dalam jurnalnya bahwa manajemen sumber daya manusia merupakan faktor yang akan menentukan kinerja organisasi, ketepatan pemanfaatan dan pengembangan sumber daya manusia serta mengintegrasikannya dalam satu kesatuan gerak dan arah

⁶Masram, *Manajemen Sumber Daya Manusia (Membangun Daya Saing)*, (Cet. I; Depok: Rajawali Pers, 2018), h. 53.

organisasi akan menjadi hal penting dalam peningkatan kapasitas organisasi dalam mencapai tujuannya.⁷

Hal ini juga senada dengan yang diungkapkan oleh Anika Amelia, Khoirul Ardani Manurung, M. Daffa Baihaqi Punomo dalam jurnalnya bahwa manajemen sumber daya manusia diperlukan untuk meningkatkan efisiensi sumber daya manusia dalam organisasi tujuannya adalah untuk menyediakan organisasi dengan unit kerja yang efisien. Manajemen sumber daya manusia akan menunjukkan sebuah organisasi seharusnya memiliki, mengembangkan, mempekerjakan, mengevaluasi dan mempertahankan jumlah (kuantitas) dan jenis (kualitas) tenaga kerja yang tepat.⁸ Manajemen sumber daya manusia dimaksudkan untuk memperoleh dan meningkatkan kualitas sumber daya manusia, dalam konteks ini pendidik dan tenaga kependidikan yang profesional dapat menciptakan efisiensi dan efektifitas institusi pendidikan.

Undang-Undang Nomor 20 Tahun 2003 tentang Sistem Pendidikan Nasional pasal 1 ayat (23) dinyatakan bahwa sumber daya pendidikan adalah segala sesuatu yang dipergunakan dalam penyelenggaraan pendidikan yang meliputi tenaga kependidikan, masyarakat, dana, sarana dan prasarana. Undang-Undang Nomor 20 Tahun 2003 tentang Sistem Pendidikan Nasional pasal 1 ayat (5) dan (6) yang dimaksud dengan tenaga kependidikan adalah anggota masyarakat yang mengabdikan diri dan diangkat untuk menunjang penyelenggaraan pendidikan. Sedangkan pendidik adalah tenaga pendidikan yang berkualifikasi sebagai guru, dosen, konselor, pamong belajar, tutor,

⁷Rih Ayuningsih, dkk, *Manajemen Sumber Daya Manusia dalam Meningkatkan Mutu Pendidikan*, Jurnal Manajemen Pendidikan Islam Al-Idarah, Vol. III, No. I Tahun 2020, h. 25.

⁸Anika Amelia, dkk, *Peran Penerapan Manajemen Sumber Daya Manusia Dalam Organisasi*, Jurnal Pendidikan dan Agama Islam, Vol. XXI No. II, h. 129.

instruktur, fasilitator, dan sebutan lainnya kekhususannya, serta berpartisipasi dalam menyelenggarakan pendidikan.⁹

Pendidik merupakan komponen yang paling berpengaruh terhadap terciptanya proses serta hasil pendidikan yang berkualitas. Pendidik memiliki peran posisi strategis serta tanggung jawab yang besar terhadap keberhasilan proses pendidikan. Pendidik merupakan faktor penentu keberhasilan tujuan organisasi selain tenaga kependidikan lainnya, karena pendidik yang bersinggungan langsung dengan peserta didik dan segala komponen-komponen pendukung kegiatan pembelajaran, untuk memberikan bimbingan yang muaranya akan menghasilkan *output* yang diharapkan. Untuk itu pendidik selalu dituntut untuk meningkatkan dan mengembangkan kinerja sebagai upaya kontrol ketat terhadap manajemen sumber daya manusia dalam pendidikan.¹⁰

Dalam memudahkan pencapaian tuntutan dan tujuan pembelajaran disekolah maka keberadaan pendidik profesional dan berkompeten merupakan suatu keharusan. Pendidik profesional mampu mencerminkan sosok keguruan dengan wawasan yang luas dan memiliki sejumlah kompetensi yang menunjang tugasnya, sesuai dengan Undang-Undang Nomor 14 Tahun 2005 tentang Guru dan Dosen pada Bab IV pasal 10 ayat (1) dan pada Peraturan Menteri Pendidikan Nasional No. 16 Tahun 2007 tentang Standar Kualifikasi Akademik dan Kompetensi Guru yang menyatakan bahwa kompetensi pendidik meliputi kompetensi pedagogik, kompetensi kepribadian, kompetensi sosial, dan kompetensi profesional yang diperoleh

⁹Undang-undang Republik Indonesia Nomor 20 tahun 2003 tentang Sistem Pendidikan Nasional dan Undang-Undang Republik Indonesia Nomor 14 tahun 2005 tentang Guru dan Dosen, (Cet. II: Jakarta; Visimedia, 2007), h.4

¹⁰James J, Jones dan Donal, Walters, *Human Resources Manajemen in Education: Mananajemen Sumber Daya Manusia Dalam Pendidikan*, (Cet. I; Yogyakarta: Q-Media, 2008), h. 28.

melalui pendidikan profesi.¹¹ Keempat kompetensi pendidik tersebut menjadi tuntutan sebagai seorang pendidik profesional agar mampu berkiprah di tengah-tengah perkembangan zaman.

Berdasarkan Undang-undang dan lampiran Peraturan Menteri Pendidikan Nasional tersebut, dapat dipahami bahwa pendidik profesional harus menguasai cara belajar yang efektif, membuat model satuan pelajaran, mampu memahami kurikulum secara baik, mampu mengajar di kelas, mampu memberikan nasihat dan petunjuk yang berguna, menguasai teknik-teknik bimbingan dan penyuluhan, mampu menyusun dan melaksanakan prosedur penilain kemajuan belajar dan sebagainya.¹² Oleh karena itu sangat penting peran pendidik dalam proses pembelajaran, pendidik yang dinilai kompeten secara profesional jika pendidik tersebut mampu mengemban tugas dan tanggung jawab sebaik-baiknya, melaksanakan peranan-perananya, bekerja dalam usaha mencapai tujuan pendidikan.

Profesionalisme pendidik adalah kemampuan untuk melakukan tugas pokoknya sebagai pengajar meliputi kemampuan merencanakan, melakukan, dan melaksanakan evaluasi pembelajaran.¹³ Profesionalisme pendidik merupakan sebuah kondisi arah, nilai, tujuan, dan kualitas suatu keahlian dan kewenangan dalam bidang pengajaran dan yang berkaitan dengan pekerjaan seseorang yang menjadi mata pencaharian.¹⁴ Eksistensi guru sebagai pendidik profesional pada lembaga pendidikan bisa dikatakan sebagai pemberi tauladan yang baik, memiliki jabatan

¹¹Ali Mudofir, *Pendidik Profesional: Konsep, Strategi dan Aplikasinya dalam Peningkatan Mutu Pendidikan di Indonesia*, (Cet. II; Jakarta: Rajawali Pers, 2012), h. 75.

¹²Slameto, *Belajar dan Faktor-faktor yang Mempengaruhinya*, (Cet. IV; Jakarta: Rineka Cipta, 2003), h. 53.

¹³Laili Komariyah, Dkk, *Manajemen Pendidik dan Tenaga Kependidikan Abad 21*, (Cet. I; Pidie: Yayasan Penerbit Muhammad Zaini, 2021), h.146.

¹⁴Asep Sukenda Egok, *Profesi Kependidikan*, (Cet. I.; Semarang: Pilar Nusantara, 2019), h. 85.

administratif, dan juga sebagai petugas kemasyarakatan. Seorang pendidik yang memiliki profesionalisme yang tinggi akan tercermin melalui sikap mental dan komitmen terhadap perwujudan dan peningkatan kualitas profesional melalui berbagai cara dan strategi dan akan selalu mengembangkan dirinya sesuai dengan tuntutan perkembangan zaman sehingga keberadaannya senantiasa memberikan makna profesional.

Pendidikan yang baik dan pendidik yang efektif berusaha memikirkan perkembangan kepribadian peserta didik dan kehidupan, tetapi pendidik adalah pribadi dan merupakan bagian dari proses pendidikan. Sebagai suatu lembaga pendidikan seringkali mengarah kristalisasi yang mempertahankan yang telah ada dibanding memikirkan perkembangan dan pertumbuhan peserta didik.

Berdasarkan hasil wawancara yang dilakukan pada tanggal 9 Mei 2023 dengan Wahidah selaku kepala madrasah ditemukan data bahwa proses pengadaan sumber daya manusia belum dilaksanakan secara maksimal diantaranya rekrutmen, seleksi, serta belum meratanya pelatihan yang mengacu pada kompetensi pendidik.¹⁵

Rekrutmen pendidik MTs Al-Faizun Watang Palakka dilakukan melalui informasi secara lisan atau melalui rekomendasi dan tidak menggunakan media cetak terkait informasi pelaksanaan rekrutmen pendidik. Pelaksanaan rekrutmen yang efektif di informasikan secara jelas kepada calon tenaga pendidik atau calon pelamar yang dimaksudkan untuk memperoleh calon tenaga` pendidik berdasarkan kebutuhan dan persyaratan yang telah ditentukan oleh madrasah agar mendapatkan pendidik yang profesional di bidangnya, rekrutmen tenaga pendidik tidak dilakukan secara

¹⁵Wahidah, Kepala Madrasah MTs Al-Faizun Watang Palakka, *Wawancara*, 9 Mei 2023.

selektif maka akan menghasilkan tenaga pendidik yang tidak berkualitas dan kompeten dibidangnya. Melihat peran tenaga pendidik sangat dibutuhkan oleh karena itu diperlukan strategi rekrutmen untuk menemukan pendidik yang bersikap profesional dalam tingkah laku dan kualitasnya. Pendidik yang direkrut dari proses rekrutmen benar-benar kompeten dan profesional sesuai dengan kualifikasi yang telah ditentukan, maka akan memudahkan dan membantu mewujudkan visi, misi, dan tujuan MTs Al-Faaizun Watang Palakka Kabupaten Bone. Hal tersebut didukung oleh Ma'rifatul Hasanah, Rina Delvani, Vernalita Anata Dharmayanti, Afira Nurhayati dalam jurnalnya bahwa ketersediaan pengajar atau pendidik berkualitas hendaknya memperhatikan mekanisme rekrutmen karena pada tahap ini para penganbaw wewenang dapat menyeleksi calon pendidik sesuai dengan cita-cita yang ingin dicapai dan kriteria tujuan pendidikan yang diinginkan.¹⁶

Setelah proses rekrutmen dilakukan maka untuk mendapatkan tenaga pendidik yang berkualitas harus melalui tahapan-tahapan seleksi. Tenaga pendidik yang sudah melalui tahap seleksi adalah tenaga pendidik yang sudah memenuhi persyaratan untuk mengisi kekosongan atau kedudukan sesuai dengan keahliannya. Namun proses seleksi yang dilaksanakan di MTs Al-Faaizun Watang Palakka Kabupaten Bone tidak ada tes yang dilakukan kepada calon tenaga pendidik.

Berdasarkan kondisi real di atas, maka peneliti tertarik melakukan penelitian dengan judul Implementasi Manajemen Sumber Daya Manusia dalam Meningkatkan Profesionalisme Guru di MTs Al-Faizun Watang Palakka.

¹⁶Ma'rifatul Hasanah, Dkk, *Analisis Kriteria Rekrutmen dan Seleksi di PondokPesantren As-Sa'diyah Samarinda*, Jurnal Dinamika, Vol. IV, No. I Tahun 2023, h. 54.

B. Fokus Penelitian dan Deskripsi Fokus

1. Fokus Penelitian

Fokus Penelitian ini didasarkan pada tingkat informasi yang terbaru dan terkini yang diperoleh oleh peneliti selama berada di lapangan. Fokus penelitian penulis adalah untuk mendeskripsikan “Implementasi Manajemen Sumber Daya Manusia dalam Meningkatkan Profesionalisme Guru di Mts Al-Faizun Watang Palakka”.

2. Deskripsi Fokus

Penelitian ini membahas dan perlu dibatasi agar penelitian tetap terarah dan juga untuk menghindari kekeliruan dalam hal yang berhubungan dengan implementasi manajemen sumber daya manusia dalam meningkatkan profesionalisme guru. Adapun deskripsi fokus dalam penelitian ini adalah manajemen sumber daya manusia meliputi :

- a. Rekrutmen sumber daya manusia dilaksanakan berdasarkan kebutuhan madrasah, kemudian diadakan rekrutmen pendidik yaitu proses penarikan individu sesuai kebutuhan pada waktu yang tepat, jumlah yang memadai dengan kualifikasi yang telah ditentukan. Sehingga proses rekrutmen bukan hanya sekedar mengisi kekosongan sumber daya manusia atau hanya mendapatkan sumber daya yang biasa saja melainkan sumber daya yang produktif dan berkualitas. Rekrutmen sumber daya manusia meliputi persiapan rekrutmen pendidik, penyebaran pengumuman penerimaan pendidik, dan penerimaan lamaran pendidik.
- b. Seleksi sumber daya manusia merupakan suatu proses dalam memilih karyawan yang sesuai dengan persyaratan yang telah ditentukan

- c. sebelumnya. Adapun kegiatan dalam seleksi pendidik yaitu seleksi administrasi, tes tulis, tes wawancara dan tes mengajar.
- d. Peningkatan profesionalisme pendidik dilakukan melalui program pengembangan sumber daya manusia yang meliputi program peningkatan kualifikasi guru, program supervisi, program pemberdayaan musyawarah guru mata pelajaran (MGMP), dan berpartisipasi dalam pertemuan ilmiah.

Tabel 1.1
Fokus Penelitian dan Deskripsi Fokus

NO	FOKUS PENELITIAN	DESKRIPSI FOKUS
1.	Implementasi Manajemen Sumber Daya Manusia untuk Profesionalisme Guru	<ol style="list-style-type: none"> 1. Rekrutmen Sumber Daya Manusia Meliputi: <ol style="list-style-type: none"> a. Persiapan Rekrutmen b. Penyebaran pengumuman pendidik <ul style="list-style-type: none"> ➤ Metode terbuka ➤ Metode tertutup c. Penerimaan lamaran pendidik 2. Seleksi Sumber Daya Manusia Meliputi: <ol style="list-style-type: none"> a. Seleksi administrasi b. Tes tertulis c. Tes wawancara d. Tes mengajar 3. Program Pengembangan Sumber Daya Manusia Meliputi: <ol style="list-style-type: none"> a. Program peningkatan kualifikasi pendidik b. Program supervisi

		<p>c. Program pemberdayaan guru mata pelajaran (MGMP)</p> <p>d. Berpartisipasi dalam pertemuan ilmiah</p>
--	--	-----------------------------------------------------------------------------------------------------------

C. Rumusan Masalah

Berdasarkan latar belakang masalah tersebut, maka dapat dirumuskan batasan masalah pokok sebagai berikut:

1. Bagaimana rekrutmen sumber daya manusia yang dilakukan di MTs Al-Faizun Watang Palakka Kabupaten Bone?
2. Bagaimana seleksi sumber daya manusia yang dilakukan di MTs Al-Faaizun Watang Palakka Kabupaten Bone?
3. Bagaimana program pengembangan sumber daya manusia di MTs Al-Faizun Watang Palakka?

D. Kajian Pustaka

Secara spesifik penelitian ini mengkaji tentang implemetasi manajemen sumber daya manusia dalam meningkatkan profesionalisme guru di MTs Al-Faizun Watang Palakka Kecamatan Tanete Riattang Barat Kabupaten Bone. Berdasarkan penelusuran yang telah dilakukan oleh peneliti, maka ditemukan beberapa literatur yang relevan dengan penelitian ini diantaranya:

1. Ridwan R, 2022, dalam tesisnya yang berjudul "*Manajemen Sumber Daya Manusia dalam Peningkatan Kinerja Guru di SMA Islam Terpadu Nurul Huda Fikri Kota Makassar Provinsi Sulawesi Selatan*". Hasil penelitian menunjukkan bahwa peran sumber daya manusia dalam meningkatkan kinerja guru pada SMAIT Nurul Fikri Makassar harus melalui proses perencanaan sumber daya manusia yang terencana, perekrutan sumber daya manusida yang sesuai dengan kebutuhan, pembinaan dan pengembangan

sumber daya manusia dalam bentuk pelatihan, promosi dan mutasi sumber daya manusia jika dibutuhkan pemberhentian sumber daya manusia sesuai kinerja, penilaian sumber daya manusia sesuai hasil evaluasi guru serta kompensasi gaji yang layak untuk sumber daya manusia yang ada. Kinerja guru di SMAIT Nurul Fikri Makassar dapat dilihat dari kemampuan mereka membuat rencana pembelajaran, bagaimana peran dalam mengelola kelas yang sesuai kondisi siswa agar nyaman dalam belajar serta melakukan evaluasi pembelajaran terkait penguasaan materi seorang guru dan berlanjutnya pengembangan profesi guru. Manajemen sumber daya manusia dalam meningkatkan kinerja guru di SMAIT Nurul Fikri Makassar harus merencanakan atau menarik dan mengembangkan sumber daya manusia yang berkualitas serta mampu menarik dan mengembangkan sumber daya manusia yang berkualitas serta mampu memberikan penilaian terhadap sumber daya manusia, memberikan motivasi kepada para guru dan tetap memelihara sumber daya manusia yang berkualitas.¹⁷

Tesis tersebut mengungkapkan korelasi antara aspek manajemen sumber daya manusia terhadap aspek kinerja guru. Berbeda dengan tesis tersebut, penelitian ini mengungkap korelasi antara implementasi manajemen sumber daya manusia dalam meningkatkan profesionalisme guru di MTs Al-Faizun Watang Palakka. Dengan demikian, titik perbedaannya terdapat pada persoalan kinerja guru dan profesionalisme guru.

2. Erwan Cakra Yudha, 2021, dalam tesisnya yang berjudul *“Implementasi Manajemen Sumber Daya Manusia dalam Mencapai Visi Lembaga di Muhammadiyah Boarding School Klaten”*. Hasil penelitian

¹⁷Ridwan R, *“Manajemen Sumber Daya Manusia dalam Meningkatkan Kinerja Guru di SMA Islam Terpadu Nurul Fikri Kota Makassar Provinsi Sulawesi Selatan”*, (Tesis Pascasarjana Universitas Muhammadiyah Makassar, 2022), h. v.

menunjukkan bahwa implementasi manajemen sumber daya manusia dalam mencapai visi lembaga di Muhammadiyah Boarding School Klaten dilakukan melalui tahapan perencanaan, rekrutmen, seleksi, penempatan, pelatihan dan pengembangan, evaluasi dan pengawasan. Faktor yang mendukung dan menghambat manajemen sumber daya manusia dalam mencapai visi lembaga di Muhammadiyah Boarding School Klaten tahun ajaran 2020/2021 adalah kurangnya koordinasi manajemen perencanaan pada masa pandemi, kurangnya SDM yang memenuhi kualifikasi yang diinginkan lembaga dalam rekrutmen, terbatasnya waktu manajemen pelatihan pengembangan SDM, belum ada waktu yang difokuskan untuk pelaksanaan evaluasi, serta belum adanya agenda tindak lanjut yang berkesinambungan dalam manajemen pengawasan, hal ini dikarenakan belum adanya tim pengawas dari madrasah secara berkala. Solusi yang digunakan dalam mengatasi hambatan dalam implementasi manajemen sumber daya manusia dalam mencapai visi lembaga di Muhammadiyah Boarding School Klaten tahun ajaran 2020/2021 adalah dengan meningkatkan koordinasi antara Direktur, kepala madrasah dan pihak yang berwenang, dalam hal manajemen perencanaan, penempatan, pengembangan SDM dan melakukan sinkronisasi dalam manajemen evaluasi dan pengawasan terhadap kinerja SDM.¹⁸

Tesis tersebut menitik beratkan pada manajemen sumber daya manusia dalam mencapai visi lembaga. Berbeda dengan tesis tersebut, penelitian ini menitik beratkan implementasi manajemen sumber daya manusia dalam meningkatkan profesionalisme guru di MTs Al-Faizun Watang Palakka.

¹⁸Erwan Cakra Yudha, *Implementasi Manajemen Sumber Daya Manusia dalam Mencapai Visi Lembaga di Muhammadiyah Boarding School Klaten*, (Tesis, Pacasarjana Institut Agama Islam Negeri Surakarta, 2021), h. ii.

3. Andi Kristianto, 2021, "*Penerapan Manajemen Sumber Daya Manusia dalam Rangka Peningkatan Kompetensi Guru dan Pegawai di Sekolah Menengah Atas (SMA) Nusantara Plus Kota Tangerang Selatan*". Hasil penelitian menunjukkan bahwa penerapan manajemen SDM tidak terpusat kepada kepala sekolah saja, tetapi juga di bantu oleh beberapa orang yang diitunjuk sebagai tim manajemen. Pokok-pokok tentang hasil penelitian adalah sistem perencanaan SDM dilakukan dengan cara melakukan analisis terhadap seluruh kegiatan atau beban pekerjaan yang harus dilaksanakan oleh semua komponen sekolah, kemudian hasil analisisnya dituangkan dalam tugas pokok dan fungsi (tupoksi), penentuan jabatan atau pekerjaan, penempatan personil dalam jabatan sesuai dengan kapasitas intelektual, kapabilitas, pengalaman kerja, serta keteladanan. Pelatihan dan pengembangan SDM yang dilakukan masih cenderung bersifat formalitas sebatas sukses atau tidaknya pelatihan yang terlaksana, dan belum berorientasi kepada efek paska pelatihan yang dilaksanakan itu mampu mengubah lebih baik atau tidaknya atas perilaku dan performa para peserta ke arah tujuan organisasi.¹⁹

Tesis tersebut mengungkapkan korelasi antara penerapan manajemen sumber daya manusia terhadap kompetensi guru dan pegawai. Berbeda dengan tesis tersebut, penelitian ini membahas tentang manajemen sumber daya manusia dalam meningkatkan profesionalisme guru di MTs Al-Faizun Watang Palakka.

4. Nurhayati, 2018, dalam tesisnya yang berjudul *Manajemen Sumber Daya Manusia dalam Meningkatkan Mutu Sekolah (Studi Multi Situs di*

¹⁹Andi Kristianto, "*Penerapan Manajemen Sumber Daya Manusia dalam Rangka Peningkatan Kompetensi Guru dan Pegawai di Sekolah Menengah Atas (SMA) Nusantara Plus Kota Tangerang Selatan*", (Tesis, Pascasarjana UIN Syarif Hidayatullah Jakarta, 2021), h. 6.

Sekolah Menengah Atas Luar Biasa At-Tauhid Paket Tulungagung dan Sekolah Menengah Atas Luar biasa Bintara Campurdarat Tulungagung)". Hasil penelitian menunjukkan bahwa proses perencanaan sumber daya manusia di kedua SMALB dilakukan dengan analisis kebutuhan, rekrutmen, seleksi, dan terakhir penempatan tenaga kerja. Pengembangan sumber daya manusia merupakan usaha peningkatan prestasi kerja para personalia saat ini dan masa yang akan datang, dengan kegiatan peningkatan pengetahuan, pelatihan, kegiatan kelompok kerja guru dan tugas kerja. Suatu lembaga pendidikan yang telah memiliki sejumlah sumber daya manusia perlu pemeliharaan dan pembinaan dengan memberikan penghargaan dan menyediakan kondisi kerja yang menarik, sehingga membuat mereka betah ditempat kerja. Evaluasi meliputi penilaian kinerja dan proses tindak lanjut yakni perbaikan serta adanya kompensasi, proses evaluasi yang dilakukan di SMALB At-Tauhid dan SMALB Bintara yaitu evaluasi yang dilakukan berupa rapat bulanan, rapat akhir semester, pengecekan daftar hadir guru dan pegawai, pengecekan terhadap tugas pokok seperti rencana pembelajaran, pengecekan ke dalam kelas-kelas saat berlangsungnya kegiatan belajar mengajar, dan supervisi yang dilakukan oleh kepala sekolah.²⁰

Tesis tersebut membahas tentang manajemen sumber daya manusia dalam korelasinya terhadap mutu sekolah. Berbeda dengan tesis tersebut, penelitian ini membahas tentang implementasi manajemen sumber daya manusia dalam korelasinya terhadap profesionalisme guru.

5. Muhammad Yoman Saptori, 2021, dalam tesisnya yang berjudul *"Strategi Kepemimpinan Kepala Sekolah dalam Meningkatkan Profesionalisme Guru (Studi SMAN 2 Banjarmasin dan SMPN 3*

²⁰Nur Hidayati, *"Manajemen Sumber Daya Manusia dalam Meningkatkan Mutu Sekolah"*, (Tesis Pascasarjana Institut Agama Islam Negeri (IAIN) Tulungagung, 2018), h. xvii.

Banjarmasin)”. Hasil penelitian yang diperoleh kepala sekolah menjadikan peran dirinya untuk menggali potensi yang ada disekolah yang dipimpin sehingga senantiasa ditemukan kekurangan dan kelebihan disekolahnya. Dalam melakukan strategi meningkatkan profesionalisme guru kepala sekolah melakukan penyusunan visi dan misi, penyesuaian latar belakang keilmuan dengan pekerjaan, memberikan pembinaan kepada guru. Melakukan kontroling dan evaluasi, memberikan motivasi, memeriksa keuangan sekolah, melakukan supervisi dengan pengawas, dari yang dilakukan kepala sekolah semuanya dinyatakan tercapai dengan dilakukannya wawancara dengan murid, guru, dan orang tua wali.²¹ Tesis tersebut berfokus pada strategi kepemimpinan kepala sekolah dalam kaitannya terhadap peningkatan profesionalisme guru. Tentu berbeda dengan penelitian ini yang lebih fokus pada manajemen sumber daya manusia dalam meningkatkan profesionalisme guru di MTs Al-Faizun Watang Palakka.

6. Novi Andriyani Rangkuti, 2022, dalam Tesisnya yang berjudul *“Supervisi Akademik Pengawas Sekolah dalam Meningkatkan Profesionalisme Guru Sekolah Dasar Swasta Islam Terpadu Al-Fauzi Medan”*. Hasil penelitian menunjukkan bahwa pelaksanaan supervisi akademik pengawas sekolah dalam meningkatkan profesionalisme guru Sekolah Dasar Swasta Islam Terpadu Al-Fauzi Medan adalah pelaksanaan supervisi akademik pengawas sekolah pada SDS IT Al-Fauzi Medan belum maksimal hal ini terlihat dari sikap dan perilaku pengawas ketika datang kesekolah melakukan kegiatan supervisi akademik, durasi waktunya hanya sebentar sehingga untuk

²¹Muhammad Yoman Saptori, *“Strategi Kepemimpinan Kepala Sekolah dalam Meningkatkan Profesionalisme Guru (Studi SMA N 2 Banjarmasin dan SMP N 3 Banjarmasin)”*, (Tesis, Pascasarjana UIN Sultan Maulana Hasanuddin Banten, 2021), h. vii.

membimbing guru secara maksimal sangat sulit. Profesionalisme guru SDS IT Al-Fauzi Medan memiliki tingkat kemampuan yang berbeda. Ada yang sudah baik dan ada yang sudah cukup. Supervisi akademik pengawas sekolah di SDS IT Al-Fauzi belum dapat meningkatkan profesionalisme guru, guru lebih banyak mendapatkan pengetahuan tentang administrasi kelas, cara mengelola kelas dan cara mengatasi kendala-kendala yang ditemui dalam proses pembelajaran dari kegiatan MGMP ataupun arahan dari kepala sekolah.²² Tesis tersebut membahas tentang supervisi akademik kepala sekolah dalam meningkatkan profesionalisme guru. Penelitian tersebut berbeda dengan yang akan dilakukan khususnya dalam hal supervisi akademik kepala sekolah dengan implementasi manajemen sumber daya manusia.

7. Aep Saepul Anwar, 2020, dengan judul jurnal "*Pengembangan Sikap profesionalisme Guru melalui Kinerja Guru Pada Satuan Pendidikan Mts Negeri 1 Serang*". Hasil penelitian tentang pengembangan sikap profesionalisme guru melalui kinerja pada satuan pendidikan Mts Negeri 1 serang dilakukan dengan beberapa program dan upaya yaitu melakukan pendidikan dan pelatihan dengan melaksanakan musyawarah guru mata pelajaran (MGMP), pendidikan dan pelatihan tempat kerja, pelatihan jarak jauh, Kelompok Kerja Madrasah (KKM), penyusunan buku ajar dan LKS serta lainnya yang dapat menunjang peningkatan profesionalisme guru. Berdasarkan program yang dilakukan dalam meningkatkan profesionalisme guru terdapat program lain, program peningkatan kualifikasi pendidikan guru, program penyetaraan dan sertifikasi, program pelatihan integritas

²²Novi Andriyani Rangkuti, "*Supervisi Akademik Pengawas Sekolah dalam Meningkatkan Profesionalisme Guru Sekolah DASAR Swasta Islam Terpadu Al-Fauzi Medan*", (Tesis Pascasarjana Universitas Muhammadiyah Sumatera Utara Medan, 2020), h. iii

berbasis kompetensi, program supervisi pendidikan, program pemberdayaan MGMP (Musyawarah Guru Mata Pelajaran), melakukan penelitian.²³ Penelitian tersebut berfokus pada pengembangan sikap profesionalisme guru melalui kinerja guru guru pada satuan pendidikan, tentu berbeda dengan studi peneliti lakukan lebih fokus pada implementasi manajemen sumber daya manusia dalam meningkatkan profesionalisme guru.

8. Totok Sudarmanto, 2019, dalam tesisnya yang berjudul "*Peran Kepala Madrasah dalam Mengembangkan Profesionalisme Guru Madrasah Aliyah Negeri 1 Jember*". Hasil penelitian menunjukkan bahwa kepala madrasah memiliki peran sebagai *leader* dan *manager*. Dalam perannya sebagai *leader*, Kepala Madrasah memiliki tugas dan tanggung jawab sebagai *innovator* dan *motivator*. Dalam perannya sebagai *manajer*, Kepala Madrasah memiliki tugas dan tanggung jawab sebagai *administrator*.²⁴ Tesis tersebut membahas tentang peran kepala madrasah dalam kaitannya terhadap pengembangan profesionalisme guru. Berbeda dengan penelitian tersebut, penelitian ini membahas implementasi manajemen sumber daya manusia dalam meningkatkan profesionalisme guru.

9. Akhmad Ngalim, 2018, dalam tesisnya yang berjudul "*Profesionalisme Guru Pendidikan Agama Islam dalam Pembentukan Akhlak Siswa SMP Islam Tias Bangun Pubian Lampung Tengah*". Hasil penelitian menunjukkan bahwa usaha-usaha yang dilakukan guru Pendidikan Agama Islam di SMP Islam Tias Bangun dilaksanakan secara intensif setiap hari dan setiap minggunya, seperti upaya sholat dhuhur berjamaah, SPQ (Sekolah

²³Aep Saepul Anwar, "*Pengembangan Profesionalisme Guru Melalui Kinerja Guru Pada Satuan Pendidikan Mts Negeri 1 Serang*", (Jurnal Pendidikan Islam, Vol. 2; No. 1, 2020), h. 147

²⁴Totok Sudarmanto, *Peran Kepala Madrasah dalam Mengembangkan Profesionalisme Guru Madrasah Aliyah Negeri 1 Jember*", (Tesis Pascasarjana Institut Agama Islam Negeri Jember, 2019), h. iv.

Pendidikan Al-Qur'an), Mujahadah, metode pembinaan akhlak siswa yang dilakukan guru yaitu ceramah, pembiasaan, konseling dan hukuman, faktor yang mendukung pembinaan peserta akhlak yaitu faktor keluarga ataupun orang tua yang sangat berperan aktif membina akhlak siswa, lingkungan masyarakat sekitar sekolah, lingkungan sekitar tempat tinggal siswa yang masih kental dengan hal-hal keagamaan, tata tertib sekolah untuk menghambat kenakalan siswa. Faktor yang menghambat pembinaan akhlak yaitu waktunya tidak cukup untuk membina akhlak siswa yang sebanyak itu, terbatasnya pengawasan pihak sekolah, sikap dan perilaku siswa yang beragam, pergaulan siswa yang tidak dapat dikontrol. Kurangnya kesadaran untuk mengikuti kegiatan yang diwajibkan oleh sekolah, sarana dan prasarana yang kurang mendukung dan maraknya perkembangan informasi jaman sekarang.²⁵ Penelitian tersebut berfokus pada tentang profesionalisme guru dalam pembinaan akhlak siswa. Berbeda dengan yang akan dilakukan peneliti lebih fokus pada implementasi manajemen sumber daya manusia dalam meningkatkan profesionalisme guru.

Dari beberapa kajian pustaka atau penelitian terdahulu di atas, maka perlu diketahui bahwa dalam penelitian ini adalah untuk mengembangkan hasil penelitian-penelitian yang sudah ada khususnya yang berkaitan dengan manajemen sumber daya manusia.

E. Tujuan dan Kegunaan Penelitian

1. Tujuan Penelitian

Penelitian yang dilakukan tentu mempunyai tujuan yang akan dicapai, maka tujuan dari penelitian ini adalah:

²⁵Akhmad Ngalm, *Profesionalisme Guru Pendidikan Agama Islam dalam Membentuk Akhlak Siswa SMP Tias Bangun Pubian Lampung Tengah*. (Tesis Pascasarjana Institut Agama Islam Negeri (IAIN) Metro, 2018), h. iii.

- a. Untuk menganalisis rekrutmen sumber daya manusia guru di MTs Al-Faizun Watang Palakka Kabupaten Bone.
- b. Untuk menganalisis seleksi sumber daya manusia di MTs Al-Faizun Watang Palakka Kabupaten Bone.
- c. Untuk menganalisis program pengembangan sumber daya manusia di MTs Al-Faizun Watang Palakka Kabupaten Bone.

2. Kegunaan Penelitian

Hasil dari penelitian diharapkan bisa memberikan manfaat bagi pengembang ilmu pengetahuan, adapun kegunaan penelitian ini adalah:

- a. Penelitian ini diharapkan berguna bagi pengembangan pengetahuan dalam bidang pendidikan. Informasi mengenai implementasi manajemen sumber daya manusia dan profesionalisme guru akan memiliki makna penting bagi dunia pendidikan.
- b. Merupakan bahan masukan bagi kepala sekolah, guru, staf, dan komite sekolah dalam menerapkan manajemen sumber daya manusia di MTs Al-Faizun Watang Palakka.
- c. Hasil penelitian ini diharapkan dapat menarik minat peneliti lain, khususnya kalangan mahasiswa, untuk mengembangkan penelitian lanjutan tentang masalah serupa. Dari hasil penelitian itu dapat dilakukan generalisasi yang komprehensif. Apabila hal itu dapat dilakukan akan memberi sumbangan yang cukup berarti bagi kemajuan pendidikan.

BAB II KAJIAN TEORITIS

A. *Manajemen Sumber Daya Manusia*

1. Pengertian Manajemen Sumber Daya Manusia

Manajemen berasal dari kata bahasa latin dari kata *manus* yang artinya tangan dan *agere* yang berarti melakukan. Kata-kata ini digabung menjadi *managere* yang bermakna menangani sesuatu, mengatur, membuat sesuatu menjadi seperti apa yang diinginkan dengan menggunakan seluruh sumber daya yang ada.¹

Seperti konsep penciptaan alam semesta sebagai tanda bukti bahwa ilmu manajemen terlahir dari kuasa dan ilmu Allah, menjadikan konsep manajemen ini tidak hanya satu bagian saja, akan tetapi semua yang terjadi dalam di alam semesta ini tanpa manajemen Allah, semuanya akan berakhir dengan kericuhan dan ketidakseimbangan alam.² Allah swt., menciptakan sesuatu yang ada baik di langit maupun di bumi dan Allah mengatur segala yang ada. Sebagaimana dalam firman Allah swt., dalam al-Qur'an QS. Az-zumar (39) ayat 62:

اللَّهُ خَلَقَ كُلَّ شَيْءٍ وَهُوَ عَلَىٰ كُلِّ شَيْءٍ وَكِيلٌ

Terjemahnya:

Allah pencipta segala sesuatu dan Dia Maha Pemelihara atas segala sesuatu.³

Allah menciptakan segala sesuatu atau dialah yang memelihara sesuatu, dia mengatur dan menguasainya menurut apa yang dikehendaki-

¹Muhammad Kristiawan, dkk, *Manajemen Pendidikan*, (Cet. I; Yogyakarta: Budi Utama, 2017), h.1.

²Risnita, dkk, *Kapita Selekta Manajemen Pendidikan Islam*, (Cet. I; Bengkalis: Dotplus Publisher, 2022), h.5

³Kementerian Agama, *al-Qur'an dan Terjemahnya*, (Cet. I: Jakarta: : Lajnah Pentashihan Mushaf Al-Qur'an, 2019), h. 678.

Nya.⁴ Terkait cara mengatur dan mengelola alam semesta ini, semuanya berada dalam kekuasaan Allah swt., semua berjalan dan bergerak sesuai dengan kehendaknya.

Jika dikaitkan dengan pendidikan dapat di pahami bahwa setiap pendidikan atau organisasi haruslah memiliki sistem pengelolaan yang saling menguatkan satu sama lain, mulai dari sistem sarana dan prasana, pegelolaan sumber daya manusia dan pengeloalan sumber daya lainnya.

Menurut Earl F. Lundgren manajemen adalah sebuah kekuatan melalui pembuatan keputusan yang didasari pengetahuan dan pengertian yang saling terkait dan terpadu melalui lingkungan proses yang tepat dari semua unsur sistem organisasi dalam suatu cara yang didesain untuk mencapai tujuan organisasi.⁵ Selain itu, adapun pengertian manajemen menurut para ahli adalah sebagai berikut:

- a) Mary Parker Follet mendefenisikan manajemen sebagai seni menyelesaikan pekerjaan dari orang lain, defenisi ini berarti bahwa seorang manajer bertugas mengatur dan mengarahkan orang lain untuk mencapai tujuan organisasi.
- b) Ricky W. Griffin mendefenisikan manajemen sebagai proses perencanaan, pengorganisasian, pengkoordinasian, dan pengontrolan sumber daya untuk mencapai sasaran secara efektif dan efisien. Efektif bahwa tujuan dapat dicapai sesuai dengan perencanaan, sementara efisien bahwa tugas yang ada dilaksanakan secara benar, terorganisir, dan sesuai dengan jadwal.

⁴Iman Jalaluddin Al-Mahalli dan Imam Jalaluddin As-Suyuti, *Tafsir Jalalain Berikut Asbabun Nuzul*, (Jld. II; Bandung, 2010), h. 693.

⁵Astuti, *Manajemen Pendidikan*, (Cet. I; Samata: Gunadarma Ilmu, 2016), h. 1.

c) Harold Koontz dan Cyril O'Donnel mendefinisikan manajemen sebagai usaha untuk mencapai tujuan tertentu melalui kegiatan orang lain. G. R. Terry mengatakan bahwa manajemen merupakan suatu proses khas yang terdiri dari tindakan-tindakan perencanaan, pengorganisasian, pergerakan, pengendalian yang dilakukan untuk menentukan serta mencapai sasaran yang telah ditentukan melalui pemanfaatan sumber daya manusia dan sumber daya lain.⁶

Berdasarkan pendapat di atas dapat dipahami bahwa manajemen adalah suatu proses perencanaan, pengorganisasian, pengarahan dan pengawasan terhadap organisasi dari pemberdayaan, pemanfaatan, dan penggunaan sumber daya organisasi guna mencapai tujuan yang telah ditentukan.

Manajemen sumber daya manusia merupakan bagian dari manajemen yang lebih memfokuskan pada unsur sumber daya manusia. Manajemen sumber daya manusia mempunyai tugas mengelola unsur manusia secara baik dalam mewujudkan tujuan yang optimal.

Menurut Sitohang manajemen sumber daya manusia adalah keseluruhan proses perencanaan, pengorganisasian, pengarahan, dan pengawasan terhadap kegiatan pengadaan seleksi, pelatihan, penempatan, pemberian kompensasi, pengembangan, pengintegrasian, pemeliharaan dan pelepasan sumber daya manusia untuk tercapainya berbagai tujuan individu, masyarakat, pelanggan pemerintah dan organisasi yang bersangkutan.⁷ Selain itu, adapun pengertian manajemen sumber daya manusia menurut para ahli adalah sebagai berikut:

⁶Andi Rasyid Pananrangi, *Manajemen Pendidikan*, (Cet. I; Makassar: Celebes Media Perkasa, 2017), h. 1.

⁷Lijan Poltak Sinambela, *Manajemen Sumber Daya Manusia*, (Cet. I; Jakarta; Bumi Aksara, 2016), h. 8.

- a) Edwin B. Flippo mendefinisikan manajemen sumber daya manusia adalah perencanaan, pengorganisasian, pengarahan dan pengawasan kegiatan pengadaan, pengembangan, pemberian kompensasi, pengintegrasian, pemeliharaan dan pelepasan sumber daya manusia agar tercapai berbagai tujuan individu, organisasi dan masyarakat.
- b) Marwansyah mendefinisikan manajemen sumber daya manusia sebagai pendayagunaan sumber daya manusia di dalam organisasi, yang dilakukan melalui fungsi-fungsi perencanaan sumber daya manusia, rekrutmen dan seleksi, pengembangan sumber daya manusia, perencanaan dan pengembangan karier, pemberian kompensasi dan kesejahteraan, keselamatan dan kesehatan kerja, dan hubungan industrial.⁸
- c) Malayu S.P. Hasibuan mendefinisikan manajemen sumber daya manusia sebagai ilmu dan seni mengatur hubungan dan peranan tenaga kerja agar efektif dan efisien membantu terwujudnya tujuan perusahaan, karyawan dan masyarakat.⁹
- d) Sculer mendefinisikan manajemen sumber daya manusia sebagai pengakuan tentang pentingnya tenaga kerja organisasi sebagai sumber daya manusia yang sangat penting dalam memberi kontribusi bagi tujuan-tujuan organisasi, dan menggunakan beberapa fungsi dan kegiatan untuk memastikan bahwa sumber daya manusia tersebut digunakan secara efektif dan adil bagi kepentingan individu, organisasi, dan masyarakat.¹⁰

⁸Burhanuddin Yusuf, *Manajemen Sumber Daya Manusia di Lembaga Keuangan Syariah*, (Cet. 1: Jakarta: Rajawali Pers, 2015), h. 27.

⁹Ni Wayan Dian Irmayani, *Manajemen Sumber Daya Manusia*, (Cet. I; Yogyakarta: Deepublish, 2022), h.1

¹⁰Sukmawati Marjuni, *Manajemen Sumber Daya Manusia*, (Cet. I; Makassar: Sah Media. 2015), h.9

- e) Henry Simamora mendefinisikan bahwa manajemen sumber daya manusia adalah pendayagunaan, pengembangan, penilaian, pemberian balas jasa, dan pengelolaan individu organisasi atau kelompok karyawan. Manajemen sumber daya manusia merupakan aktivitas-aktivitas yang dilaksanakan agar sumber daya manusia di dalam organisasi dapat digunakan secara efektif guna mencapai berbagai tujuan.¹¹

Berdasarkan pendapat di atas dapat dipahami bahwa manajemen sumber daya manusia adalah proses mengatur dan mendayagunakan sumber daya manusia secara efektif dan efisien melalui kegiatan perencanaan, pengorganisasian, pelaksanaan sebagai upaya merealisasikan rencana menjadi tindakan nyata dan pengawasan dalam rangka mewujudkan tujuan organisasi.

Setiap organisasi termasuk dunia pendidikan menetapkan tujuan-tujuan tertentu yang ingin dicapai dalam manajemen sumber daya manusia termasuk sumber daya manusia. Ada 4 (empat) tujuan manajemen sumber daya manusia adalah sebagai berikut:

- a) Tujuan sosial manajemen sumber daya manusia adalah agar organisasi atau perusahaan bertanggung jawab secara sosial dan etis terhadap keutuhan dan tantangan masyarakat dengan meminimalkan dampak negatifnya.
- b) Tujuan organisasional manajemen sumber daya manusia adalah sasaran formal yang dibuat untuk membantu organisasi mencapai tujuannya. Tujuan organisasional ini tercermin dari pencapaian

¹¹Darmadi, *Manajemen Sumber Daya Manusia Kepala Sekolah (Melejitkan Produktivitas Kerja Kepala sekolah dan Faktor-faktor yang Mempengaruhinya)*, (Cet. I; Yogyakarta: Deepublish, 2018), h. 21.

kinerja dan produktivitas organisasi dengan menggerakkan, memotivasi, mengarahkan dan mengefektifkan secara baik dan benar dalam mencapai sasaran dan tugas pokoknya masing-masing.¹²

c) Tujuan fungsional

Tujuan fungsional manajemen sumber daya manusia adalah tujuan yang memelihara kontribusi bagian-bagian dalam organisasi agar sumber daya manusia pada bagian-bagian itu dapat menjalankan tugas secara optimal. Setiap sumber daya manusia akan memiliki makna fungsional jika manajemennya mampu memenuhi tujuan permintaan organisasi. Dengan demikian, manajemen bertugas untuk mengoptimalkan agar setiap sumber daya dapat berkontribusi pada bagian tugas dan fungsi yang dijalankan.

Tujuan fungsional manajemen sumber daya manusia adalah menjaga agar guru tidak terlambat di kelas dan guru bisa membuat persiapan secara baik. Dengan kata lain, tujuan fungsional adalah memelihara dan memfasilitasi agar guru dapat menjalankan tugasnya secara optimal sesuai dengan tugas dan fungsinya.

d) Tujuan individual manajemen sumber daya manusia adalah tujuan pribadi dan tujuan organisasi atau perusahaan yang hendak dicapai melalui aktivitasnya dalam organisasi. Tujuan manajemen sumber daya manusia adalah memberikan peluang yang sama kepada setiap personel atau individu untuk mencapai tujuan pribadinya, disamping itu juga harus memelihara dan memberi kesempatan munculnya motivasi pribadi untuk meningkatkan produktivitas organisasi.¹³

¹²Endang Muryati dkk, *Manajemen Sumber Daya Manusia*, (Cet. I; Malang: Unisma Press, 2022), h. 14.

¹³Sri Larasati, *Manajemen Sumber Daya Manusia*, (Cet. I; Yogyakarta: Deepublish, 2018), h. 11.

Sumber daya manusia dalam lembaga pendidikan akan berfungsi secara efektif dan efisien jika pemimpin dan manajemen terus menerus berorientasi pada usaha memperbaiki perilaku organisasi untuk meningkatkan mutu pendidik dan tenaga kependidikan di lingkungannya serta mengembangkan potensi pendidik agar pendidik berkualitas. Melalui manajemen pemanfaatan sumber daya manusia dilaksanakan secara terencana sistematis serta dapat di evaluasi secara benar, akurat, dan lengkap sehingga mencapai tujuan secara produktif, berkualitas, efektif dan efisien. Tujuan Manajemen sumber daya manusia terdiri dari tujuan sosial manajemen sumber daya manusia, tujuan organisasional manajemen sumber daya manusia, tujuan fungsional, dan tujuan individual manajemen sumber daya manusia.

2. Fungsi-fungsi Manajemen Manajemen Sumber daya Manusia

Proses untuk mencapai tujuan kemudian dituangkan menjadi fungsi manajemen sumber daya manusia. Adapun fungsi-fungsi manajemen manajemen sumber daya manusia, menurut Flippo meliputi fungsi manajerial yang terdiri dari perencanaan (*planning*), pengorganisasian (*organizing*), pengarahan/pergerakan (*directing*), pengawasan (*controlling*) dan fungsi operasional lebih mengarah pada kegiatan pengadaan (*procurement*), pengembangan (*development*), kompensasi, integrasi, pemeliharaan, dan pemutusan hubungan kerja (*separation*).¹⁴ Adapun penjelasan sebagai berikut:

a. Fungsi Manajerial

1) Perencanaan (*Planning*)

¹⁴Iqbal Arraniri dkk, *Manajemen Sumber Daya Manusia*, (Cet. I; Cirebon: Insania, 2021), h. 23.

Perencanaan adalah proses penentuan arah yang akan ditempuh dan kegiatan-kegiatan yang diperlukan untuk mencapai tujuan yang telah ditetapkan. Dalam proses ini ditentukan tentang apa yang harus dilakukan, kapan dikerjakan atau dimulai, bagaimana melakukannya, dengan cara apa hal tersebut dilaksanakan, dan siapa yang akan melakukan pekerjaan tersebut, proses tersebut pada akhirnya akan menghasilkan sebuah rencana.

Wether dan Davis mendefinisikan perencanaan sumber daya manusia merupakan suatu perencanaan yang sistematis tentang perkiraan kebutuhan dan pengadaan pegawai. Mondy dan Noe mendefinisikan perencanaan sumber daya manusia sebagai sebetuk proses yang secara sistematis berfungsi untuk mengkaji keadaan sumber daya manusia agar dapat memberi kepastian bahwa jumlah dan kualitas dengan keterampilan tepat akan tersedia pada saat mereka butuhkan.¹⁵

Dari defenisi tersebut perencanaan sumber daya manusia adalah penentuan lebih lanjut mengenai program tenaga kerja meliputi penetapan jumlah dan kuantitas tenaga kerja yang akan mendukung pencapaian tujuan yang telah ditetapkan oleh perusahaan atau organisasi.

Perencanaan sumber daya manusia merupakan awal dari pelaksanaan kegiatan fungsi manajemen sumber daya manusia. Meskipun merupakan langkah awal dalam manajemen sumber daya manusia, perencanaan seringkali tidak diperhatikan dengan saksama. Padahal, dengan melakukan perencanaan, segala fungsi dalam manajemen sumber daya manusia dapat dilaksanakan secara efektif dan efisien.¹⁶ Hal ini senada dengan yang dijelaskan dalam firman Allah swt., yang menyatakan bahwa

¹⁵Sabrina, *Manajemen Sumber Daya Manusia*, (Cet. I; Medan; Umsu Press, 2021), h. 15.

¹⁶Warisno, *Strategi Manajemen Pengembangan Mutu Pendidikan Berbasis Akhlak*, (Cet. I; Malang: Literasi Nusantara Abadi, 2021), h.10

Allah menciptakan semesta beserta isnya ini dengan sebaik-baiknya perencanaan dalam QS Al-Imran (3) ayat 54:

وَمَكْرُوا وَمَكَرَ اللَّهُ وَاللَّهُ خَيْرُ الْمَكْرِينَ ۗ

Terjemahnya:

Dan mereka (orang-orang kafir) membuat tipu daya, maka Allah pun membalas tipu daya. Dan Allah sebaik-baiknya pembalas tipu daya.¹⁷

Kaum kafir Bani Israil membuat tipu muslihat, yakni membuat perencanaan tersembunyi untuk membunuh Isa. Namun, Allah membatalkan perencanaan mereka dan membuat perencanaan lain yang kokoh dengan menjadikan salah seorang *Hawariyyum* mirip dengan Isa ke langit hidup-hidup dengan ruh dan jasadnya. Allah adalah sebaik-baiknya pembuat rencana serta paling tepat dan kuat dalam melaksanakannya.¹⁸

Berdasarkan ayat di atas dapat dipahami bahwa dalam perencanaan seseorang dituntut untuk membuat perencanaan secara matang dengan berpikir keras dan mendalam, mengenai apa yang akan menjadi tujuan dan bagaimana mencapainya. Menurut Sondang P. Siagian terdapat enam (6) manfaat perencanaan sumber daya manusia secara mantap, adapun manfaat tersebut yaitu:

- a) Organisasi dapat memanfaatkan sumber daya manusia yang sudah ada dalam organisasi secara lebih baik.
- b) Melalui perencanaan sumber daya manusia yang matang, produktivitas dari tenaga yang sudah ada dapat ditingkatkan. Hal ini dapat terwujud melalui adanya penyesuaian-penyesuaian tertentu, seperti peningkatan disiplin kerja dan peningkatan keterampilan sehingga setiap orang

¹⁷Kementerian Agama, *al-Qur'an dan Terjemahnya*, (Cet. I; Jakarta: Lajnah Pentashihan Mushaf Al-Qur'an, 2019), h. 75.

¹⁸Wahbah Az-Zuhaili, *Tafsir Al-Wasith*, (Jld. I; Jakarta: Gema Insani, 2012), h. 179.

menghasilkan sesuatu yang berkaitan langsung dengan kepentingan organisasi.

- c) Perencanaan sumber daya manusia berkaitan dengan penentuan kebutuhan akan tenaga kerja di masa depan, baik dalam artian jumlah dan kualifikasinya untuk mengisi berbagai jabatan dan menyelenggarakan berbagai aktifitas baru.
- d) Salah satu segi manajemen sumber daya manusia yang dewasa ini dirasakan semakin penting adalah penanganan informasi ketenagakerjaan.
- e) Salah satu kegiatan pendahuluan dalam perencanaan, termasuk dalam perencanaan sumber daya manusia adalah penelitian. Berdasarkan bahan yang diperoleh dari penelitian yang dilakukan untuk kepentingan perencanaan sumber daya manusia, akan timbul pemahaman yang tepat tentang situasi pasar kerja.
- f) Rencana sumber daya manusia merupakan dasar bagi penyusunan program kerja satuan kerja yang menangani sumber daya manusia dalam organisasi.¹⁹

Perencanaan sumber daya manusia dapat dikatakan sebagai inti dari kegiatan manajemen sumber daya manusia, karena perencanaan membantu mengurangi ketidakpastian yang memungkinkan para pembuat keputusan menggunakan sumber daya secara terbatas.

2) Pengorganisasian (*Organizing*).

Setelah menetapkan rencana, maka perlu dibentuk suatu organisasi untuk melaksanakannya. Pengorganisasian adalah proses menglompokkan berbagai kegiatan atau pekerjaan dalam unit-unit. Tujuannya adalah supaya

¹⁹Guru Dwi Pratama, *Teori Manajemen Sumber Daya Manusia (Menciptakan SDM Berkualitas)*, (Surabaya; Cipta Media Nusantara, 2021), h. 31.

tertata dengan jelas antara tugas, wewenang, dan tanggung jawab serta hubungan kerja dengan sebaik mungkin dalam bidangnya masing-masing. Hasil dari pengorganisasian ini adalah terbentuknya struktur organisasi sesuai dengan rencana yang telah disusun.²⁰

3) Pengarahan/pergerakan (*Directing*).

Pengarahan/pergerakan (*directing*) adalah proses untuk menjalankan kegiatan atau pekerjaan dalam organisasi. Pengarahan terdiri dari fungsi *staffing* dan *leading*. Fungsi *staffing* adalah penempatan orang-orang dalam struktur organisasi, sedangkan fungsi *leading* dilakukan pengarahan sumber daya manusia agar pegawai bekerja sesuai dengan tujuan yang ditetapkan.²¹ Dalam menjalankan organisasi para pimpinan atau manajer harus menggerakkan bawahannya (para karyawan) untuk mengerjakan pekerjaan yang telah ditentukan dengan cara memimpin, memberi perintah, memberi petunjuk, memberi motivasi. Pelaksanaan pekerjaan dilakukan dengan berpedoman pada rencana yang telah disusun.

4) Pengawasan (*Controlling*)

Untuk memastikan hasil pelaksanaan dan perencanaan berjalan sesuai dengan tujuan-tujuan organisasi maka dibutuhkan pengawasan secara menyeluruh. Pengawasan (*controlling*) adalah proses untuk mengukur dan menilai pelaksanaan tugas apakah telah sesuai dengan rencana. Jika dalam proses tersebut terjadi penyimpangan, maka akan segera dikendalikan sesuai dengan rencana yang telah disusun. Dengan adanya pengawasan diharapkan tujuan dapat dicapai sesuai dengan target yang telah ditetapkan. Pengawasan memiliki beberapa prinsip salah satunya adalah untuk menjaga kualitas

²⁰Yaya Rutyarningsih & Liya Megawati, *Pengantar Manajemen (Teori, fungsi, dan Kasus)*, (Cet. II; Yogyakarta: Absolut Media, 2018), h.12

²¹Roni Angger Aditama, *Pengantar Manajemen Teori dan Praktik*, (Cet.I; Malang: AE Publishing, 2020), h. 16.

pekerjaan, menjaga terjadinya penyelewengan, memastikan mutu tetap terjaga karena jika dibiarkan terjadi akan menjerumuskan tenaga kerja atau karyawan untuk berbuat salah terus menerus.

b. Fungsi Operasional meliputi beberapa hal yakni:

1) Pengadaan (*Procurement*)

Pengadaan merupakan suatu kegiatan organisasi yang bertujuan untuk menyediakan tenaga kerja sesuai dengan kebutuhan organisasi meliputi penentuan jumlah kebutuhan dan kualifikasi tenaga kerja. Pada kegiatan pengadaan mengandung beberapa unsur kegiatan lainnya yaitu penentuan kebutuhan tenaga kerja, penarikan, seleksi, orientasi dan penempatan.

a. Penarikan (*recruitment*)

Penarikan (*recruitment*) adalah proses memilih dan menarik kandidat untuk bekerja di lembaga atau organisasi tertentu. Rekrutmen merupakan serangkaian kegiatan yang ditujukan untuk menemukan dan menarik kandidat dengan sikap, keterampilan, kemampuan, dan pemahaman unik yang dilakukan untuk mengisi kesenjangan dalam implementasi rencana tenaga kerja. Handoko mendefinisikan rekrutmen sebagai proses mencari dan menarik pegawai (kandidat) potensial yang melamar menjadi pegawai.²² Dari definisi tersebut dapat dipahami bahwa penarikan (*recruitment*) adalah sebuah proses untuk mencari dan menghasilkan calon tenaga kerja dengan kriteria khusus dari sebuah organisasi, calon tenaga kerja tersebut harus memiliki kemampuan dan *skill* yang akan membawa sebuah organisasi untuk mencapai tujuan.

²²Afdhal, Dkk, *Manajemen Sumber Daya Manusia*, (Cet. I; Padang; Global Eksekutif Teknologi, 2023), h. 223.

Menurut hasibuan pelaksanaan proses rekrutmen dibagi menjadi dua metode yaitu metode tertutup dan metode terbuka. Metode tertutup adalah ketika proses rekrutmen atau penarikan hanya di informasikan kepada para pegawai atau orang-orang tertentu saja. Akibatnya, lamaran yang masuk akan cenderung sedikit sehingga untuk mendapatkan sumber daya manusia yang baik lebih sulit. Sedangkan metode terbuka adalah ketika proses rekrutmen di informasikan secara luas dengan memasang iklan pada media massa baik cetak maupun elektronik agar meluas hingga masyarakat. Dengan metode terbuka diharapkan banyak lamaran yang masuk sehingga kesempatan untuk mendapatkan qualified lebih besar.²³ Hal ini didukung oleh Peraturan Pemerintah No. 11 Tahun 2017 tentang Manajemen Pegawai Negeri Sipil pasal 21 ayat (1) dan (2) bahwa mengumumkan lowongan secara terbuka kepada masyarakat luas paling sedikit memuat nama jabatan, jumlah lowongan jabatan, kualifikasi pendidikan, serta instansi pemerintah yang membutuhkan.²⁴

Sumber rekrutmen sumber daya manusia di bagi menjadi menjadi dua yaitu sumber internal dan sumber eksternal:

- 1) Sumber Internal adalah calon pegawai yang akan mengisi lowongan kerja diambil dari dalam organisasi/ perusahaan, yakni dengan cara memuatasi atau memindahkan pegawai yang memenuhi spesifikasi pekerjaan jabatan tersebut.
- 2) Sumber Eksternal adalah calon pegawai yang akan mengisi pekerjaan diambil dari luar perusahaan/ organisasi.²⁵

²³Hernawaty, *Manajemen Sumber Daya Manusia Strategi Menciptakan Kinerja Unggul*, (Cet. I; Tulungagung: Asy Media, 2021), h. 87.

²⁴Tim Redaksi BIP, *Peraturan Pemerintah Republik Indonesia Nomor 11 Tahun 2017 tentang Manajemen Pegawai Negeri Sipil*, (Jakarta; Bhuana Ilmu Populer, 2018), h. 194

²⁵Agus Yulistiyono Dkk, *Manajemen Sumber Daya Manusia*, (Cet. I; Cirebon: Insania, 2021), h. 98.

Berbagai metode dan sumber rekrutmen dapat dipilih untuk menyediakan tenaga pendidik atau tenaga kependidikan yang memiliki kompetensi dan kualifikasi seperti yang dibutuhkan instansi pendidikan. Sumber-sumber internal maupun eksternal dapat dipilih untuk mendapatkan sumber daya manusia profesional.

Menurut Ibrahim Bafadal, proses rekrutmen tenaga pendidik dapat dilakukan melalui beberapa kegiatan:

1) Persiapan rekrutmen tenaga pendidik.

Kegiatan awal dalam proses penerimaan calon tenaga pendidik adalah persiapan rekrutmen calon tenaga pendidik harus dilakukan secara matang sehingga melalui proses rekrutmen sekolah dapat memperoleh pendidik yang baik, kegiatan ini meliputi:

- a) Pembentukan panitia rekrutmen pendidik baru.
- b) Pengkajian Undang-undang atau peraturan pemerintah, peraturan yayasan yang berkenaan dengan peraturan penerimaan pendidik.
- c) Penetapan persyaratan untuk melamar menjadi tenaga pendidik baru.
- d) Penetapan jadwal rekrutmen pendidik baru.
- e) Penyiapan fasilitas yang diperlukan dalam proses rekrutmen pendidik baru, seperti media pengumuman penerimaan pendidik baru, format rekapitulasi pelamar, dan format rekapitulasi pelamar yang diterima.
- f) Penyiapan ruang atau tempat memasukan lamaran pendidik baru.
- g) Penyiapan bahan ujian seleksi, pedoman pemeriksaan hasil ujian dan tempat ujian.

2) Penyebaran pengumuman penerimaan tenaga pendidik.

Setelah persiapan penerimaan tenaga pendidik dilakukan, maka selanjutnya adalah penyebaran pengumuman dengan melalui media yang ada seperti brosur, siaran radio, surat kabar dan sebagainya. Sebaiknya media yang digunakan dalam penerimaan pendidik baru mudah dibaca dan didengar oleh masyarakat. Pengumuman penerimaan pendidik baru yang baik berisi tentang waktu, tempat, persyaratan, dan prosedur mengajukan lamaran.

3) Penerimaan lamaran

Setelah pengumuman penerimaan lamaran pendidik baru telah disebarluaskan tentu masyarakat akan mengetahui bahwa dalam jangka waktu tertentu, sebagaimana tercantum dalam pengumuman, ada penerimaan guru baru di sekolah sehingga masyarakat berminat memasukkan lamaran dan panitia akan mulai menerima lamaran tersebut. Ada beberapa kegiatan yang dilakukan panitia:

- a) Melayani masyarakat yang memasukkan lamaran kerja.
- b) Mengecek semua kelengkapan yang harus disertakan bersama surat lamaran.
- c) Mengecek semua isian yang terdapat didalam surat lamaran seperti nama pelamar, alamat pelamar.
- d) Merekap semua pelamar dalam format rekapitulasi pelamar.²⁶

Setelah proses kegiatan penarikan dilakukan dengan tujuan untuk memperoleh para pelamar pekerjaan yang berkualitas selesai maka akan dihasilkan sejumlah pelamar yang akan disaring melalui proses seleksi.

²⁶Rugaiyah Dkk, *Manajemen Sumber Daya Manusia dalam Pendidikan Peningkatan Profesionalisme Gurud di Era Erupsi Pendidikan*, (Cet. I; Sukabumi: Jejak, 2022), h. 89.

b. Seleksi

Seleksi adalah proses dimana organisasi akan memutuskan orang yang akan atau tidak diizinkan untuk masuk ke organisasi. Casio mendefinisikan seleksi adalah proses identifikasi dan pemilihan orang-orang dari kelompok pelamar yang paling cocok dan paling memenuhi syarat untuk jabatan dan posisi tertentu.²⁷ Proses seleksi sangat bervariasi untuk tiap organisasi. Masing-masing menetapkan kebutuhan yang berbeda dalam melakukan seleksi. Ada beberapa tahapan dalam proses seleksi yaitu tahapan seleksi administrasi, tes tertulis, tes wawancara dan tahapan tes mengajar.

- 1) Seleksi administrasi, pada tahap ini calon pendidik harus mengumpulkan beberapa dokumen administrasi seperti ijazah, sertifikat pendidikan dan surat referensi, KTP dan Pas foto. Dokumen-dokumen ini akan diperiksa oleh pihak lembaga pendidikan untuk memastikan bahwa calon pendidik memenuhi persyaratan yang telah ditentukan.
- 2) Setelah tahap seleksi administrasi selanjutnya adalah tahap tes tulis. Pada tahap ini calon pendidik akan diberikan soal-soal tes tulis yang terkait dengan bidang yang akan diajarkan untuk mengukur pengetahuan dan kemampuan akademik dari calon tenaga pendidik. Hasil tes tulis akan menjadi faktor penting dalam menentukan kelanjutan pendidik pada tahap selanjutnya. Soal-soal tes tulis biasanya terdiri dari berbagai macam seperti tes kemampuan verbal, numeric, dan pemahaman bacaan.

²⁷Luis Marnisah dan Fakhry Zamzam, *Manajemen Analisis Jabatan*, (Cet. I; Yogyakarta: Budi Utama, 2021), h. 7.

- 3) Calon tenaga pendidik yang mendapatkan hasil tulis yang baik akan memiliki kesempatan lebih besar untuk melanjutkan pada tahap tes wawancara kemudian dilanjutkan dengan tes mengajar.²⁸

c. Orientasi

Orientasi adalah pengenalan dan adaptasi terhadap sebuah situasi atau lingkungan baru. Schimit memandang orientasi sebagai proses perkenalan akan budaya dan lingkungan kerja yang diberikan organisasi untuk sumber daya manusia atau tenaga kerja baru, dimaksudkan agar tenaga kerja memahami jangka pendek dan panjang dalam bekerja. Ketika proses orientasi berhasil tenaga kerja baru mampu berbaur dengan mulus.²⁹ Orientasi dipandang sebagai usaha dari penyelenggara organisasi atau pendidikan untuk membantu tenaga kerja baru agar mereka mampu menyesuaikan diri dengan komunitas baru, lingkungan baru, dan juga pekerjaan baru.

d. Penempatan

Penempatan adalah proses penugasan/ pengisian jabatan sumber daya manusia sesuai dengan tingkat pendidikan keterampilan dan pengalaman yang sama atau setara dengan bidang-bidang tertentu. Penempatan merupakan faktor yang sangat urgen dalam menilai kinerja sumber daya manusia dengan harapan mereka memegang tanggung jawab dan amanah yang diberikan sehingga pantas dan sesuai dengan bidangnya. Menurut Ardana ada beberapa syarat atau indikator penempatan pegawai/ karyawan baik itu tenaga pendidik maupun tenaga kependidikan diantaranya adalah latar belakang pendidikan dengan prestasi akademik yang dicapainya

²⁸Ibnu Sholeh, *Manajemen Pendidikan Islam*, (Cet. I; Indramayu: Adanu Abimata, 2023), h.49

²⁹Yosep Edhie Rachmad, dkk, *Manajemen Sumber Daya Manusia*, (Cet. I; Jambi: Sonpedia Publishing Indonesia, 2023), h. 89.

dapat menjadi acuan pemberian beban kerja dan tanggung jawab, pengalaman kerja perlu mendapat perhatian dan pertimbangan khususnya masa sehingga diketahui dalam kenaikan jabatan, status perkawinan, faktor umur sumber daya manusia yang usianya agak tua ditempatkan pada pekerjaan yang tidak begitu mempunyai risiko dan tanggung jawab begitu pula sebaliknya, faktor jenis kelamin untuk pekerjaan yang membutuhkan gerak fisik tertentu yang lebih sesuai dengan tenaga kerja.³⁰

2) Pengembangan (*Development*),

Setelah mendapatkan tenaga kerja sesuai dengan yang dibutuhkan maka harus dilakukan usaha untuk meningkatkan keahlian karyawan atau pegawai melalui program pendidikan dan pelatihan atau *training* yang tepat agar karyawan atau pegawai dapat melakukan tugasnya dengan baik. Aktivitas ini begitu penting dan akan terus berkembang karena adanya perubahan teknologi, penyesuaian pekerjaan dan meningkatnya tingkat kesulitan manajer.

3) Kompensasi

Kompensasi diartikan sebagai usaha untuk memberikan balas jasa atau imbalan yang memadai kepada pegawai sesuai dengan kontribusi yang telah disumbangkan kepada organisasi atau perusahaan. Kompensasi secara umum dibedakan menjadi dua bentuk yaitu kompensasi finansial dan kompensasi non finansial.³¹

- a. Kompensasi Finansial terdiri dari dua jenis yaitu kompensasi finansial langsung dan kompensasi tidak langsung. Kompensasi finansial langsung terdiri dari bayaran pokok (upah/gaji intensif, komisi,

³⁰Khairul Azan, dkk, *Manajemen Sumber Daya Manusia*, (Cet. I; Bengkalis: Dotplus Publisher, 2021), h. 56.

³¹Ajabar, *Manajemen Sumber Daya Manusia*, (Cet. I; Yogyakarta: Budi Utama, 2020), h. 37.

bonus, bagian keuntungan dan lain-lain), sedangkan kompensasi finansial tidak langsung terdiri dari berbagai proteksi (seperti asuransi, pesangon, biaya sekolah anak dan uang pensiun). Kompensasi luar jam kerja (lembur, hari besar, cuti sakit dan cuti hamil).

- b. Kompensasi non finansial yaitu kompensasi yang berhubungan dengan pengembangan karier (pengakuan promosi, pengakuan karya cipta, temuan baru dan prestasi istimewa), dan lingkungan kerja (keamanan, kenyamanan, pujian dan kondusivitas).

4) Integrasi

Integrasi adalah usaha untuk menyelaraskan kepentingan individu organisasi, instansi maupun masyarakat, oleh karena itu harus dipahami sikap dan prinsip-prinsip pegawai. Integrasi sangat penting dan salah satu kunci untuk memperoleh hal positif bagi organisasi dan personel untuk memuaskan kedua belah pihak. Dengan adanya integrasi diharapkan dapat terbina motivasi kerja dan kerjasama yang pada akhirnya menguntungkan kedua belah pihak. Pimpinan harus memahami sifat dan motivasi yang mengarahkan tenaga kerja untuk mau bekerja pada organisasi agar dapat mempengaruhi sikap dan perilaku tenaga kerja ke tingkat yang diinginkan.³²

5) Pemeliharaan (*Maintenance*),

Setelah keempat fungsi dijalankan dengan baik maka diharapkan organisasi atau perusahaan mendapatkan pegawai atau karyawan baik. Pemeliharaan (*maintenance*) adalah kegiatan untuk memelihara dan meningkatkan kondisi fisik, mental, dan loyalitas pegawai atau tenaga kerja

³²Rostini, dkk, *Manajemen Sumber Daya Manusia (Menciptakan SDM Berkualitas)*, (Cet. I; Yogyakarta: Rizmedia Pustaka, 2021), h. 38

agar mereka mau bekerja sampai pensiun.³³ Pemeliharaan dilakukan untuk mempertahankan kemauan kerja melalui penerapan beberapa program sehingga dapat meningkatkan loyalitas dan menimbulkan rasa bangga dalam bekerja. Jika pemeliharaan tenaga kerja tidak diperhatikan dengan baik maka akan menimbulkan masalah-masalah diantaranya penurunan semangat kerja, loyalitas menurun, sikap yang kurang baik, disiplin menurun terjadinya peningkatan absensi, hal ini adalah masalah yang muncul jika tenaga kerja tidak dipelihara dengan baik.

6) Pemberhentian atau Pemutusan Hubungan Kerja (*Separation*),

Usaha terakhir dari fungsi ini adalah memutuskan hubungan kerja merupakan kebijakan organisasi atau perusahaan untuk memberhentikan seorang karyawan atau pegawai dan mengembalikannya ke masyarakat dalam kondisi sebaik mungkin. Melayu hasibuan menyebutkan beberapa alasan pegawai atau karyawan diberhentikan:

- a) Undang-undang dapat menyebabkan seseorang harus diberhentikan dari suatu pekerjaan dari suatu perusahaan atau organisasi, antara lain anak-anak, karyawan warga negara asing, karyawan yang terlibat organisasi terlarang.
- b) Keinginan organisasi/perusahaan dapat terjadi karena tenaga kerja atau karyawan tersebut berusia lanjut dan tidak memiliki keuntungan lagi bagi organisasi/perusahaan. Karyawan tersebut sudah berusia lanjut, kurang cakap atau melakukan tindakan yang merugikan seperti korupsi.
- c) Keinginan tenaga kerja atau karyawan dapat terjadi karena tenaga kerja atau karyawan tersebut kurang mendapatkan kepuasan kerja di

³³Budiharjo, *Manajemen Sumber Daya Manusia*, (Cet.I; Yogyakarta: Samudra Biru, 2019), h. 89.

perusahaan yang bersangkutan. Misalnya jasanya rendah, lingkungan kurang baik atau perlakuan kurang baik.

- d) Pensiun, Undang-undang memensiunkan seseorang karena telah mencapai batas usia dan masa kerja tertentu. Usia kerja seseorang untuk status kepegawaian adalah 55 tahun atau seseorang dapat dikenakan pensiun dini, apabila menurut dokter karyawan tersebut sudah tidak mampu lagi bekerja dan umurnya mencapai 50 tahun dengan pengalaman kerja minimal 15 tahun.
- e) Kontrak kerja berakhir, pemberhentian seperti ini tidak menimbulkan kosekuensi karena telah diatur terlebih dahulu dalam perjanjian saat mereka diterima oleh perusahaan tersebut dan ini alasan juga tidak dilakukan pemutusan hubungan kerja apabila kontrak kerja diperpanjang.
- f) Meninggal dunia, karyawan yang meninggal dunia secara otomatis hubungan kerjanya dengan perusahaan atau organisasi akan terputus. Perusahaan memberikan pesangon atau uang pensiun bagi keluarga yang ditinggalkan sesuai dengan peraturan yang ada. Seseorang yang meninggal dunia saat melaksanakan tugas, pesangon atau golongannya diatur dalam undang-undang.
- g) Perusahaan dilijuidasi masalah pemberhentian karyawan diatur dengan perusahaan, perjanjian bersama dan peraturan perundang-undangan yang berlaku. Untuk menentukan apakah benar atau tidak perusahaan dinyatakan bangkrut harus berdasarkan kepada peraturan perundang undangan.³⁴

³⁴Masram, *Manajemen Sumber Daya Manusia (Membangun Daya Saing)*, h. 48.

Fungsi manajemen sumber daya manusia menurut Melayu P. Hasibuan meliputi fungsi perencanaan, pengorganisasian, pengendalian, pengadaan, pengembangan, kompensasi penginternalisasian, pemeliharaan, kedisiplinan, dan pemberhentian.³⁵

Fungsi-fungsi manajemen sumber daya manusia yang telah di kemukakan di atas, jika seluruhnya dilaksanakan akan menghasilkan tenaga kerja dengan produktivitas yang tinggi dalam pencapaian tujuan perusahaan atau organisasi, selain itu menciptakan suasana kondusif antara tenaga kerja, perusahaan atau organisasi serta masyarakat sekitar.

3. Peran Manajemen Sumber Daya Manusia

Peranan sumber daya manusia dalam berorganisasi sangatlah penting karena sumber daya manusia merupakan sumber daya yang dapat bersaing dan mampu menghadapi berbagai tantangan. Dalam hal ini sumber daya manusia dijadikan sebagai salah satu indikator penting dalam pencapaian tujuan organisasi secara efektif. Adapun peran manajemen sumber daya manusia adalah sebagai berikut:

a) Peran Administrasi Manajemen Sumber Daya Manusia

Peran administrasi sumber daya manusia banyak ditekankan pada pemrosesan dan penyimpanan *database* dan arsip karyawan, proses klaim asuransi, kebijakan organisasi tentang pemeliharaan dan kesejahteraan pegawai, pengumpulan dokumen, program pelatihan, kompensasi dan sebagainya. Namun hal ini justru menimbulkan anggapan bahwa sumber daya manusia hanya sebagai alat pengumpul kertas atau dokumen saja. Saat ini peran administrasi pada organisasi telah diserahkan dan dilakukan oleh pihak ketiga di luar organisasi (*outsourcing*) dari pada dilakukan sendiri

³⁵Malayu P. Hasibuan, *Manajemen Sumber Daya Manusia*, (Cet. XVIII; Jakarta: Bumi Aksara, 2014), h. 21.

secara internal. Bahkan teknologi semakin berperan besar dan dilibatkan dalam mengoptimalkan pekerjaan yang bersifat administratif.

b) Peran Operasional

Peran operasional lebih bersifat taktis, meliputi pemrosesan lamaran pekerjaan, proses seleksi dan wawancara, kepatuhan terhadap kebijakan dan peraturan, peluang bekerja dengan kondisi baik, pelatihan dan pengembangan dan sistem kompensasi. Banyak aktivitas operasional yang harus dilakukan dan melibatkan koordinasi dengan para manajer dan supervisor di semua jenjang organisasi atau perusahaan.

c) Peran Strategis

Keunggulan kompetitif dari unsur sumber daya manusia merupakan kelebihan yang dimiliki oleh peran ini. Peran strategis menekankan bahwa orang-orang dalam organisasi merupakan sumber daya penting dan investasi organisasi yang besar. Agar sumber daya manusia dapat berperan strategis maka harus fokus pada masalah-masalah dan implikasi sumber daya manusia jangka panjang. Bagaimana perubahan tenaga kerja dan kekurangan tenaga kerja akan mempengaruhi organisasi dan cara apa yang akan digunakan untuk menyelesaikan masalah tersebut.³⁶

Peranan sumber daya manusia dalam menjalankan aspek sumber daya manusia, harus dikelola dengan baik sehingga kebijakan dan praktiknya dapat berjalan sesuai dengan yang diinginkan. Menurut Hasibuan terdapat beberapa peran manajemen sumber daya manusia mencakup:

- a) Menetapkan jumlah, kualitas, dan penempatan tenaga kerja yang efektif sesuai dengan kebutuhan perusahaan berdasarkan *job description, job specification, job requirement, dan job evaluation*.

³⁶Ni Kadek Suryani dan John Foeh, *Manajemen Sumber Daya Manusia*, (Cet. I; Bandung: Nilacakra Publishing House, 2019), h. 22.

- b) Menetapkan penarikan, seleksi dan penempatan karyawan berdasarkan asas *the right man in the right place*.
- c) Menetapkan program kesejahteraan, pengembangan, promosi, dan pemberhentian.
- d) Meramalkan penawaran dan permintaan sumber daya pada manusia pada masa yang akan datang.
- e) Memperkirakan keadaan perekonomian pada umumnya dan perkembangan perusahaan pada khususnya.
- f) Memonitor dengan cermat undang-undang perburuhan dan kebijaksanaan pemberian balas jasa perusahaan-perusahaan sejenisnya.
- g) Memonitor kemajuan teknik dan perkembangan serikat buruh.
- h) Melaksanakan pendidikan, latihan, penilaian perestasi karyawan.
- i) Mengatur mutasi karyawan baik vertikal maupun horizontal.
- j) Mengatur pensiun, pemberhentian, dan pesangonnya.³⁷

Kegiatan dalam sumber daya manusia merupakan sebuah proses dari manajemen sumber daya manusia yang paling vital perannya dan merupakan suatu rangkaian dalam mencapai tujuan organisasi atau perusahaan. Peran manajemen sumber daya manusia dalam organisasi dikelompokkan menjadi beberapa peran yakni peran administrasi manajemen sumber daya manusia, peran operasional dan peran startegis.

4. Manajemen Sumber Daya Manusia dalam Pandangan Islam

Sumber daya manusia mempunyai dan memegang nilai-nilai agama akan lebih tangguh secara rohaniah. Sumber daya manusia yang tidak disertai dengan nilai-nilai keagamaan hanya akan membawa manusia ke arah pengejaran duniawi atau *hedoisme* belaka. Dengan demikian konsep islam

³⁷Farohman Syarief dkk, *Manajemen Sumber Daya Manusia*, (Cet.I; Bandung: Widina Media Utama, 2022), h.8.

membentuk manusia berakhlak mulia, senantiasa menyembah Allah yang menebarkan rahmat bagi alam semesta dan bertaqwa kepada Allah.

Dalam islam pengelolaan sumber daya manusia mengacu pada apa yang dicontohkan oleh Nabi Muhammad Saw., berdasarkan pada konsep islam mengenai manusia itu sendiri.³⁸ Adapun konsep manusia dalam islam adalah sebagai berikut:

a) Manusia diciptakan untuk beribadah kepada Allah.

Manusia diciptakan untuk beribadah kepada Allah. Oleh karena itu, segala kegiatan manusia harus merupakan bentuk ibadah dalam arti luas tidak hanya beribadah yang bersifat ritual. Setiap kegiatan manusia bisa bernilai ibadah jika diniatkan untuk mencari keridhoan Allah. Bermasyarat dengan baik adalah ibadah, bekerja dengan baik adalah ibadah, bahkan tidurpun bernilai ibadah. Hal ini senada dengan firman Allah swt, dalam QS Al-An'am (6) ayat 162:

قُلْ إِنَّ صَلَاتِي وَنُسُكِي وَمَحْيَايَ وَمَمَاتِي لِلَّهِ رَبِّ الْعَالَمِينَ

Terjemahnya:

Katakanlah (Muhammad), Sesungguhnya shalatku, ibadahku, hidupku, dan matiku hanyalah untuk Allah.³⁹

1) Tafsir Al-Misbah

Ayat ini memerintahkan katakanlah wahai Nabi Muhammad saw., bahwa sesungguhnya shalatku, dan semua ibadahku termasuk korban dan penyembelihan binatang yang kulakukan dan hidupku bersama segala yang terkait dengannya, baik tempat waktu maupun aktivitas dan matiku, yakni iman dan amal saleh yang akan kubawa mati, kesemuanya kulakukan secara

³⁸Amin Songgirin, *Sistem Pendidikan Kader dan Pengembangan Lembaga Pendidikan Islam*, (Cet. I; Pekalongan: Natasya Expanding Management, 2022), h. 157.

³⁹Departemen Agama RI, *al-Qu'an dan Tafsirnya*, (Jld. III; Jakarta: Departemen Agama RI, 2009), h.284.

iklas dan murni hanyalah semata-mata untuk Allah, Tuhan pemelihara semesta alam.⁴⁰

2) Tafsir Musayyar

Katakanlah wahai Rasul, kepada kaum musyrikin, sesungguhnya sholatku dan sembelihanku, hanya bagi Allah semata, bukan untuk berhala-berhala, juga bukan untuk orang-orang mati dan jin, dan bukan selain itu semua yang kalian menyembelih sembelihan untuk selain Allah dan dengan menyebut nama selain Allah.⁴¹

3) Mukhtasar Tafsir Ibnu Kasir

Katakanlah (Muhammad), sesungguhnya shalatku, ibadahku, hidupku, dan matiku hanyalah untuk Allah, Tuhan seluruh alam. Allah memerintahkan Nabi *shollallahu Alaihi wa Sallam* agar mengabarkan kepada orang-orang musyrik yaitu orang-orang yang menyembah selain Allah dan menyembelih dengan selain nama-Nya bahwa beliau berbeda dengan mereka dalam perkara ini, karena sesungguhnya shalat dan ibadah beliau hanya untuk Allah tidak ada sekutu bagi-Nya.⁴²

Manusia diciptakan untuk beribadah kepada Allah, menyerahkan hidup dan matinya kepada Allah sehingga tidak boleh takut mati atau kehilangan kedudukan dan sebagainya karena semua manusia akan kembali kepada Allah.

b) Manusia adalah *khalifatullah lil ardlil-wakil* Allah di bumi, yang bertugas memakmurkan bumi. Hal ini senada dengan firman Allah swt, dalam QS Al-Baqarah (2) ayat 30:

⁴⁰M. Quraish Shihab, *Tafsir al-Misbah (Pesan, Kesan dan Keserasian al-Qur'an)*, (Vol. III; Jakarta: Lentera Hati, 2022), h. 763.

⁴¹Hikmat Basyir, dkk., *At-Tafsir al-Musayyar*, (Cet. I; Jakarta: Darul HAQ, 2018), h. 447.

⁴²Syaikh Ahmad Syakir, *Mukhtashar Tafsir Ibnu Kasir*, (Jld. II; Jakarta: Darus Sunnah, 2012), h. 1032.

وَإِذْ قَالَ رَبُّكَ لِلْمَلَائِكَةِ إِنِّي جَاعِلٌ فِي الْأَرْضِ خَلِيفَةً ۖ قَالُوا أَتَجْعَلُ فِيهَا مَنْ يُفْسِدُ فِيهَا وَيَسْفِكُ الدِّمَاءَ وَنَحْنُ نُسَبِّحُ بِحَمْدِكَ وَنُقَدِّسُ لَكَ ۗ قَالَ إِنِّي أَعْلَمُ مَا لَا تَعْلَمُونَ ﴿٢٠٠﴾

Terjemahnya:

Dan (ingatlah) ketika Tuhanmu berfirman kepada para malaikat, Sesungguhnya Aku hendak menjadikan khalifah di bumi. Mereka berkata apakah engkau hendak menjadikan orang-orang yang merusak dan menumpahkan darah di sana, sedangkan kami bertasbih memuji-Mu dan menyucikan-Mu? Dia berfirman, Sungguh Aku mengetahui apa yang tidak kamu ketahui.⁴³

1) Tafsir al-Misbah

Sesungguhnya Aku akan menciptakan khalifah di dunia, penyampaian Allah ini bisa jadi setelah proses penciptaan alam raya dan kesiapannya untuk dihuni manusia pertama (Adam) dengan nyaman. Khalifah pada mulanya berarti yang menggantikan atau yang datang sesudah siapa sebelumnya. Atas dasar ini ada yang memahami kata khalifah dalam arti menggantikan Allah dalam menegakkan kehendak-Nya dan menerapkan ketetapan-Nya tetapi bukan karena Allah tidak mampu menjadikan manusia berkedudukan sebagai Tuhan, namun karena Allah bermaksud menguji manusia dan memberinya penghormatan. Kekhalifahan terdiri dari wewenang yang dianugerahkan Allah swt., makhluk yang disertai tugas, yakni Adam as. dan anak cucunya serta wilayah tempat bertugas, yakni bumi yang terhampar ini. Jadi kekhalifahan mengharuskan makhluk yang disertai tugas itu melaksanakan tugasnya sesuai dengan petunjuk Allah yang memberinya tugas dan wewenang.⁴⁴

⁴³Departemen Agama RI, *al-Qur'an dan Tafsirnya*, (Jld. I; Jakarta: Departemen Agama RI, 2009), h. 74

⁴⁴M. Quraish Shihab, *Tafsir al-Misbah (Pesan, Kesan dan Keserasian al-Qur'an)*, (Vol. I; Jakarta: Lentera Hati, 2022), h. 171.

2) Tafsir Muyassar

Sebutkanlah wahai Rasul, kepada manusia, yaitu ketika Allah berfirman kepada malaikat, Sesungguhnya aku hendak menjadikan di muka bumi sekumpulan makhluk yang sebagian mereka akan menggantikan sebagian lainnya untuk memakmurkannya. Para malaikat berkata, Wahai Tuhan kami, beritahulah kami dan tunjukkanlah kami hikmah di balik penciptaan itu, sedang sifat mereka itu melakukan kerusakan di muka bumi dan menumpahkan darah secara zhalim dan sewenang-wenangnya, sementara kami selalu taat terhadap perunthmu, kami menyucikanmu dengan penyucian yang sesuai dengan Sifat-sifatMu yang terpuji dan kebesaranMu, serta mengagungkanMu dengan seluruh sifat kesempurnaan dan keangungan? Allah menjawab dengan berfirman kepada mereka, Sesungguhnya Aku lebih mengetahui hal-hal yang tidak kalian mengerti yang mengendung kemaslahatan besar pada pendiptaan mereka.⁴⁵

Manusia adalah makhluk yang menempati kedudukan tertinggi di antara makhluk lain yakni menjadi khalifah (wakil) Allah di bumi dengan segala kemampuan dan daya pikir memungkinkan mengembangkan ilmu pengetahuannya untuk memanfaatkan segala yang ada di bumi. Dengan konsep tersebut islam memandang bahwa *memanage* sumber daya manusia bukanlah hal yang mudah. Islam mengusahakan sumber daya manusia untuk ikut memakmurkan bumi dalam lingkup pengabdian kepada Allah dengan memanfaatkan potensi yang di anugrahkan Allah seoptimal mungkin.

⁴⁵Hikmat Basyir, dkk., *At-Tafsir al-Musayyar*, h. 16.

B. *Profesionalisme Guru*

1. Pengertian Profesionalisme Guru

Profesionalisme berasal dari kata profesi yang artinya bidang pekerjaan yang ingin ditekuni oleh seseorang. Profesi juga diartikan sebagai suatu jabatan atau pekerjaan pekerjaan tertentu yang mensyaratkan pengetahuan dan keterampilan khusus yang diperoleh dari pendidikan akademis yang intensif.⁴⁶

Secara etimologi profesi berasal dari bahasa inggris yaitu *profession* atau bahasa latin, *profecus* yang artinya mengakui, adanya pengakuan, menyatakan mampu, atau ahli dalam melakukan sesuatu pekerjaan. Sedangkan secara terminologi, profesi yaitu suatu pekerjaan yang mempersyaratkan pendidikan tinggi bagi pelakunya yang ditekankan pada pekerjaan mental, yaitu adanya persyaratan pengetahuan teoritis sebagai instrumen untuk melakukan perbuatan praktis bukan pekerjaan manual. Menurut Martinis Yamin profesi adalah seseorang yang menekuni pekerjaan berdasarkan keahlian, kemampuan, teknik, dan prosedur berlandaskan intelektualitas.⁴⁷

Sanusi mengemukakan beberapa istilah yang berkaitan dengan profesi, yaitu profesi, profesional, profesionalisme, profesionalisasi, dan profesionalitas sebagai berikut:

- a) Profesi adalah suatu jabatan atau pekerjaan yang menurut keahlian (Iexpertisel) dari anggotanya. Artinya ia tidak bisa dilakukan oleh sembarang orang yang tidak dilatih dan disiapkan secara khusus untuk melakukan pekerjaan itu. Keahlian diperoleh melalui apa yang disebut

⁴⁶Eko Setiawan, *Kompetensi Pedagogis dan Profesional Guru PAUD dan SD*, (Erlangga, 2018), h.34

⁴⁷Sudamin Adriyanto, *Peningkatan Profesionalisme Guru Melalui Pendekatan Supervisi Kolaboratif*, (Lakeisha, 2022), h.7.

profesionalisasi, yang dilakukan baik sebelum seseorang menjalani profesi itu (pendidikan/ latihan pra-jabatan) maupun setelah menjalani profesi (*in-service training*). Di luar pengertian itu, ada beberapa ciri khususnya yang berkaitan dengan profesi kependidikan.

- b) Profesional menunjuk pada dua hal. Pertama, orang yang menyanggah suatu profesi misalnya dia seorang profesional. Kedua, penampilan seseorang dalam melakukan pekerjaannya sesuai dengan profesinya. Pengertian kedua ini dikontraskan dengan “non-profesional” atau “amatiran”.
- c) Profesionalisme menunjuk kepada komitmen para anggota suatu profesi untuk meningkatkan kemampuan profesionalnya dan terus menerus mengembangkan strategi-strategi yang digunakannya dalam melakukan pekerjaan yang sesuai dengan profesinya.
- d) Profesionalitas mengacu kepada para anggota profesinya serta derajat pengetahuan dan keahlian yang mereka miliki dalam rangka melakukan pekerjaannya.
- e) Profesionalisasi menunjuk pada proses peningkatan kualifikasi maupun kemampuan para anggota profesi dalam mencapai kriteria standar dalam penampilannya sebagai anggota suatu profesi. Profesionalisasi pada dasarnya merupakan serangkaian proses pengembang profesional (*professional development*) baik dilakukan melalui pendidikan/ pelatihan prajabatan maupun dalam jabatan. Oleh karena itu profesionalisasi merupakan proses yang *life-long* dan *never ending*, secepat seseorang telah menyatakan dirinya sebagai warga suatu profesi.⁴⁸

⁴⁸Iwan Wijaya, *Profesional Teacher (Menjadi Guru Profesional)*, (Cet.I; Sukabumi: Jejak Publisher, 2018), h. 12.

Dari uraian di atas, dapat dipahami bahwa profesi adalah suatu pekerjaan atau jabatan yang menuntut keahlian dan diperoleh melalui pendidikan dan latihan tertentu, menuntut persyaratan khusus dan memiliki tanggung jawab.

Profesionalisme guru adalah suatu tingkat penampilan seseorang dalam melaksanakan pekerjaan sebagai guru yang didukung dengan keterampilan dan kode etik.⁴⁹ Menurut Yusutria profesionalisme guru tercermin pada pelaksanaan tugas yang ditandai dengan keahlian baik dalam materi maupun metode. Sosok profesional guru ditunjukkan melalui tanggung jawab dalam melaksanakan seluruh pengabdian. Selain itu Saqipi mendefinisikan profesionalisme guru sebagai tanggung jawab guru untuk mengontrol dan mengembangkan pengetahuan dan tindakan mereka untuk kepentingan peserta didik.⁵⁰ Berdasarkan uraian di atas dapat dipahami bahwa profesionalisme guru adalah komitmen guru untuk terus meningkatkan kemampuan profesionalnya, terus mengembangkan strategi dan melaksanakan kegiatan belajar mengajar dengan penuh tanggung jawab sesuai dengan tingkat keahliannya.

Pada dasarnya, profesionalisme merupakan motivasi intrinsik pada diri guru sebagai pendorong untuk mengembangkan dirinya ke arah perwujudan profesional.⁵¹ Kualitas profesionalisme didukung oleh lima kompetensi sebagai berikut:

- a) Keinginan untuk selalu menampilkan perilaku yang mendekati standar ideal. Berdasarkan kriteria ini, guru yang memiliki profesionalisme

⁴⁹Nur Hasanah, *Peningkatan Kompetensi Kepribadian dan Sosial Guru Berbasis Kearifan Lokal (Studi Analisis pada Sekolah di Daerah Tertinggal)*, (Cet. I; Malang: Literasi Nusantara Abadi Grup, 2023), h.6

⁵⁰Rugaiyah, *Manajemen Sumber Daya Manusia dalam Pendidikan Peningkatan Profesionalisme Guru di Era Disrupsi Pendidikan*, h.133.

⁵¹Jumrah Jamil, *Etika Profesi Guru*, (Cet. I: Pasaman: Azka Pustaka, 2022), h.130

tinggi akan selalu berusaha mewujudkan dirinya sesuai dengan standar yang ideal, dia akan mengidentifikasi dirinya kepada figur yang dipandang memiliki standar ideal.

- b) Standar ideal adalah suatu perangkat perilaku yang dipandang paling sempurna dan dijadikan sebagai rujukan.
- c) Selalu meningkatkan dan memelihara citra profesi. Profesionalisme yang tinggi ditunjukkan oleh besarnya keinginan untuk meningkatkan dan memelihara citra profesi perwujudan perilaku profesional. Citra profesi adalah gambaran terhadap profesi guru berdasarkan penilaian terhadap kinerjanya. Perwujudannya dilakukan dengan berbagai cara, misalnya penampilan, cara berbicara, penggunaan bahasa, postur, sikap hidup sehari-hari, dan hubungan antar pribadi.
- d) Senantiasa mengejar kesempatan pengembangan profesional yang dapat meningkatkan dan memperbaiki kualitas pengetahuan dan keterampilannya. Berdasarkan kriteria ini, guru diharapkan selalu berusaha mencari dan memanfaatkan kesempatan yang dapat mengembangkan potensinya.
- e) Mengejar kualitas dan cita-cita dalam profesi. Profesionalisme ditandai dengan kualitas derajat rasa bangga akan profesi yang dipegangnya. Dalam hal ini diharapkan agar para guru memiliki rasa bangga dan percaya diri akan profesinya. Rasa bangga ini ditunjukkan dengan penghargaan akan pengalamannya dimasa lalu, dedikasi tinggi terhadap tugas sekarang, dan keyakinan akan potensi dirinya bagi perkembangan di masa depan.⁵²

⁵²Fathul Arifin Toatubun dan Muhammad Rijal, *Profesionalitas dan Mutu Pembelajaran*, (Cet. I: Sidoarjo: Uwais Inspirasi Indonesia, 2018), h.191.

Guru profesional adalah mereka yang memiliki keahlian, baik yang menyangkut materi keilmuan yang dikuasainya maupun keterampilan metodologinya. Keahlian yang dimiliki oleh guru profesional diperoleh melalui suatu proses pendidikan dan latihan yang diprogramkan dan terstruktur secara khusus.

Dalam undang-undang Nomor 14 tahun 2005 menyatakan bahwa guru merupakan bidang pekerjaan khusus yang dilaksanakan berdasarkan prinsip sebagai berikut:

- a) Memiliki bakat, minat, panggilan jiwa dan idealisme.
- b) Memiliki komitmen untuk meningkatkan mutu pendidikan, keimanan, ketakwaan dan akhlak mulia.
- c) Memiliki kualifikasi akademik dan latar belakang pendidikan sesuai dengan bidang tugas.
- d) Memiliki kompetensi yang diperlukan sesuai dengan bidang tugasnya.
- e) Memiliki tanggung jawab atas pelaksanaan tugas keprofesionalan.
- f) Memperoleh penghasilan yang telah ditentukan sesuai dengan prestasi kerja.
- g) Memiliki kesempatan untuk mengembangkan keprofesionalan secara berkelanjutan dengan belajar sepanjang hayat. Memiliki jaminan perlindungan hukum dalam melaksanakan tugas keprofesionalan.
- h) Memiliki organisasi profesi yang mempunyai kewenangan mengatur hal-hal yang berkaitan dengan tugas pokok keprofesionalan guru.⁵³

Guru merupakan profesi yang sangat berat, dengan tugas berat tersebut diperlukan sosok yang sabar, cerdas, berakhlak baik dan bertakwa kepada Allah swt., agar ilmu yang disampaikan dapat bermanfaat bagi

⁵³Sudarwan Danim, *Pengembangan Profesi Guru dari Prajabatan Induksi ke Profesional Madani*, (Cet. I; Jakarta: Kencana, 2011), h. 109.

peserta didiknya. Dengan demikian keberhasilan pendidikan sebagian besar dipengaruhi oleh profesionalitas guru. Sementara itu, profesionalisme guru dapat dilihat berdasarkan ciri-ciri sebagai berikut:

- a) Ahli di bidang teori dan praktik keguruannya. Guru profesional adalah guru yang menguasai ilmu pengetahuan yang diajarkan dan ahli dalam mengajarkannya. Dengan kata lain guru profesional adalah guru yang mampu membelajarkan siswanya tentang pengetahuan yang dikuasainya dengan baik.
- b) Senang memasuki organisasi profesi keguruan. Suatu pekerjaan dikatakan sebagai jabatan profesi salah satu persyaratannya adalah pekerjaan itu memiliki organisasi profesi dan anggota-anggotanya senang memasuki organisasi profesi tersenut. Guru sebagai jabatan profesional seharusnya meningkatkan peran organisasi profesinya. Fungsi organisasi profesi selain untuk melindungi kepentingan anggotanya juga sebagai dinamisor dan motivator anggota untuk mencapai karir yang lebih baik.
- c) Memiliki latar belakang pendidikan keguruan yang memadai. Keahlian guru dalam melaksanakan tugas-tugas kependidikan diperoleh setelah menempuh pendidikan keguruan tertentu dan kemampuan tersebut tidak dimiliki masyarakat pada umumnya yang tidak pernah mengikuti pendidikan keguruan, ada beberapa peran yang dapat dilakukan guru sebagai pendidik:
 - 1) Sebagai pekerja profesional dengan fungsi mengajar, membimbing dan melatih.
 - 2) Sebagai pekerja kemanusiaan dengan fungsi merelevansikan seluruh kemampuan kemanusiaan yang dimiliki.

3) sebagai petugas kemasyarakatan dengan fungsi mengajar dan mendidik masyarakat untuk menjadi warga negara yang baik.

Peran guru seperti di atas menuntut pribadi yang harus memiliki kemampuan manajerial dan teknis, prosedur kerja sebagai ahli, serta keikhlasan bekerja yang dilandaskan pada panggilan hati untuk melayani orang lain.

- d) Melaksanakan kode etik guru. Sebagai jabatan profesional, guru dituntut untuk memiliki kode etik, seperti yang dinyatakan dalam Konvensi Nasional Pendidikan I tahun 1998, bahwa profesi adalah pekerjaan yang mempunyai kode etik yaitu norma-norma tertentu sebagai pegangan atau pedoman yang diakui serta dihargai oleh masyarakat. Kode etik bagi suatu organisasi sangat penting dan mendasar, sebab kode etik ini merupakan landasan moral dan pedoman tingkah laku yang dijunjung tinggi oleh anggotanya. Kode etik berfungsi untuk mendinamiskan setiap anggotanya guna meningkatkan diri dan meningkatkan layanan profesionalismenya demi kemashalatan orang lain.
- e) Memiliki otonomi dan rasa tanggung jawab. Otonomi yang dimaksud adalah mampu mengatur diri sendiri. Dengan demikian, guru harus memiliki sikap mandiri dalam mengambil keputusan sendiri dan dapat mempertanggung jawabkan keputusan yang dipilihnya.
- f) Memiliki rasa pengabdian kepada masyarakat. Pendidikan memiliki peran sentral dalam membangun masyarakat untuk mencapai kemajuan. Guru sebagai tenaga pendidikan memiliki peran penting untuk mencerdaskan kehidupan masyarakat. Untuk itulah guru dituntut memiliki pengabdian yang tinggi kepada masyarakat khususnya dalam membelajarkan peserta didik.

g) Bekerja atas panggilan hati nurani. Dalam melaksanakan tugas pengabdian kepada masyarakat, hendaknya didasari atas dorongan atau panggilan hati nurani, ini akan membuat guru merasa senang dalam melaksanakan tugas berat mencerdaskan anak didik.⁵⁴

Secara khusus syarat profesionalisme guru adalah memiliki kualifikasi akademik sarjana atau diploma empat (S1 atau D-IV), memiliki kompetensi pedagogik, kepribadian, sosial, dan profesional, sertifikat pendidikan, sehat jasmani dan rohani, memiliki kemampuan mewujudkan tujuan pendidikan nasional.⁵⁵

2. Kompetensi Guru Profesional

Menurut Uzer Usman kompetensi adalah suatu hal yang menggambarkan kualifikasi atau kemampuan seseorang, baik kualitatif maupun kuantitatif. Kompetensi adalah pengetahuan, keterampilan, dan nilai-nilai dasar yang direfleksikan dalam kebiasaan berpikir dan bertindak secara konsisten dan terus menerus sehingga memungkinkan seseorang menjadi kompeten dalam arti memiliki pengetahuan, keterampilan, dan nilai-nilai dasar dalam melakukan sesuatu.⁵⁶

Menurut Mulyasa Kompetensi guru merupakan perpaduan antara kemampuan personal, keilmuan, teknologi, sosial. Dan spiritual yang secara kafaah membentuk standar profesi guru yang mencakup penguasaan materi, pemahaman terhadap peserta didik, pembelajaran yang mendidik, pengembangan pribadi dan profesionalitas.⁵⁷

⁵⁴Adri Efferi, *Manajemen pendidikan Menyikapi Tabir Pengelolaan Lembaga Pendidikan*, (Cet. I; Depok: Rajawali, 2020), h. 148.

⁵⁵Rinto Alexandro, dkk., *Profesi Keguruan (Menjadi Guru Profesional)*, (Cet. I: Guepedia, 2021), h. 44.

⁵⁶Rina Febriana, *Kompetensi Guru*, (Cet. I; Jakarta: Bumi Aksara, 2019), h. 2.

⁵⁷Jejen Musfah, *Peningkatan Kompetensi Guru Melalui Pelatihan dan Sumber Belajar Teori dan Praktik*, (Cet. II; Jakarta: Kencana, 2011), h. 28.

Berdasarkan defenisi di atas kompetensi adalah kemampuan seseorang meliputi pengetahuan, keterampilan, sikap yang dapat diwujudkan dalam dunia nyata dan dapat bermanfaat bagi diri sendiri dan lingkungannya.

Guru profesional memiliki sejumlah kompetensi yang bersifat permanen yang dapat menjadi acuan tercapainya tujuan pendidikan dengan utuh sesuai dengan standar kompetensi lulusan masing-masing bidang studi. Kompetensi tersebut bersifat holistik dan merupakan seperangkat pengetahuan, keterampilan, dan perilaku yang harus dimiliki, dihayati, dan diaktualisasikan oleh guru dalam melaksanakan tugas keprofesionalan.

Kompetensi guru lebih merujuk pada kemampuan untuk mengajar dan mendidik sehingga menghasilkan perubahan perilaku belajar dari peserta didik. Kompetensi guru berdasarkan Undang-undang Nomor 14 Tahun 2005 yang selanjutnya diatur dalam Peraturan Pemerintah Nomor 19 Tahun 2005 pasal 28 ayat (2) bahwa guru harus mempunyai kompetensi pedagogik, kompetensi kepribadian, kompetensi profesional, dan kompetensi sosial.⁵⁸ Peraturan pemerintah Nomor 19 Tahun 2017 tentang Guru menyebutkan bahwa keempat kompetensi besifat holistik dan merupakan satu kesatuan untuk menjadi guru profesional.⁵⁹

a) Kompetensi Kepribadian

Kompetensi kepribadian merupakan kemampuan personal yang mencerminkan kepribadian yang mantap, stabil, dewasa, arif, dan beribawa, menjadi teladan bagi perserta didik yang berakhlak mulia. Kompetensi ini menjadi bagian dari *soft skills* yang harus dimiliki oleh seorang guru agar

⁵⁸Riswadi, *Kompetensi Profesional Guru*, (Cet. I; Sidoarjo: Uwais Inspirasi Indonesia, 2019), h. 22.

⁵⁹Tim Redaksi, *Himpunan Lengkap Undang-Undang Republik Indonesia tentang Guru dan Dosen*, (Cet.I; Yogyakarta: Lakasana, 2018), h.177.

mampu menjadi teladan bagi semua peserta didik. Kompetensi kepribadian tersebut dijabarkan sebagai berikut:⁶⁰

- 1) Memiliki kepribadian yang mantap dan stabil yakni, bertindak sesuai dengan norma hukum, bertindak sesuai dengan norma sosial, bangga sebagai pendidik dan memiliki konsistensi dalam bertindak sesuai dengan norma yang berlaku.
- 2) Memiliki kepribadian yang dewasa yakni, menampilkan kemandirian dalam bertindak sebagai pendidik dan memiliki etos kerja sebagai pendidik.
- 3) Memiliki kepribadian yang arif yakni, menampilkan tindakan yang didasarkan pada kemanfaatan peserta didik, sekolah, dan masyarakat yang menunjukkan keterbukaan dalam berpikir dan bertindak.
- 4) Memiliki kepribadian beribawa yakni, memiliki perilaku yang berpengaruh positif terhadap peserta didik dan memiliki perilaku yang disegani.
- 5) Memiliki akhlak mulia dan dapat menjadi teladan yakni bertindak sesuai dengan norma religius (*imtaq*, jujur, ikhlas, suka menolong), dan memiliki perilaku yang diteladani peserta didik.

Kompetensi kepribadian artinya seorang guru memiliki kepribadian yang mantap dan patut untuk diteladani, menata diri agar mampu menjadi panutan kapan saja, dimana saja dan oleh siapa saja.

b) Kompetensi Pedagogik

Kompetensi pedagogik merupakan kemampuan berkenaan dengan pemahaman peserta didik dan pengelolaan proses pembelajaran yang

⁶⁰Sumardi, *Pengembangan Profesionalisme Guru Berbasis MGMP (Model dan Implementasinya untuk Meningkatkan Kinerja Guru*, (Cet. I; Yogyakarta: Deepublish, 2016), h. 14.

mendidik dan dialogis. Secara substantif kompetensi ini mencakup kemampuan pemahaman terhadap peserta didik, perancangan dan pelaksanaan pembelajaran, evaluasi hasil belajar, dan pengembangan peserta didik untuk mengaktualisasikan berbagai potensi yang dimilikinya. Kompetensi pedagogik dijabarkan menjadi beberapa sebagai berikut:

- 1) Memahami peserta didik dengan memanfaatkan prinsip-prinsip perkembangan kognitif, memahami peserta didik dengan memanfaatkan prinsip-prinsip kepribadian, dan mengidentifikasi bekal awal peserta didik.
- 2) Merancang pembelajaran termasuk memahami landasan pendidikan untuk kepentingan pembelajaran, yakni menerapkan teori belajar dan pembelajaran, menentukan strategi pembelajaran berdasarkan karakteristik peserta didik, kompetensi yang ingin dicapai dan materi ajar serta menyusun rencana pembelajaran berdasarkan strategi yang dipilih.
- 3) Merancang dan melaksanakan evaluasi pembelajaran, yakni melaksanakan evaluasi proses dan hasil pembelajaran secara berkesinambungan dengan berbagai metode, menganalisis hasil penilaian dan hasil belajar untuk menentukan tingkat ketuntasan belajar dan memanfaatkan hasil penilaian pembelajaran untuk perbaikan kualitas program pembelajaran secara umum.
- 4) Mengembangkan peserta didik untuk mengaktualisasikan berbagai potensi yang dimilikinya, yakni memfasilitasi peserta didik untuk pengembangan berbagai potensi akademik dan memfasilitasi peserta didik untuk mengembangkan potensi non akademik.⁶¹

⁶¹Rofa'ah, *Pentingnya Kompetensi Guru dalam Kegiatan Pembelajaran Islam Perspektif Islam*, (Cet.I; Yogyakarta: Deepublish, 2016), h. 75

Kompetensi pedagogik adalah kemampuan guru dalam mengajar, membimbing, dan melatih peserta didik menjadi manusia yang terdidik secara jasmani dan rohani.

c) Kompetensi Profesional

Kompetensi profesional merupakan kemampuan yang berkenaan dengan penguasaan materi pembelajaran bidang studi secara luas dan mendalam, yang mencakup penguasaan substansi isi materi kurikulum mata pelajaran di sekolah dan substansi keilmuan yang menaungi materi kurikulum tersebut, serta menambah wawasan keilmuan sebagai guru. Kompetensi profesional mencakup:

- 1) Menguasai substansi keilmuan yang terkait dengan bidang studi yang meliputi, memahami materi ajar yang ada dalam kurikulum sekolah, memahami struktur, konsep dan metode keilmuan yang menaungi atau koheren dengan materi ajar, memahami konsep antar mata pelajaran, dan menerapkan konsep-konsep keilmuan tersebut dalam kehidupan sehari-hari.
- 2) Menguasai struktur dan metode keilmuan yang meliputi menguasai langkah-langkah penelitian dan kajian kritis untuk memperdalam pengetahuan dan materi bidang studi.⁶²

Dengan kompetensi profesional, guru akan tampil sebagai pembimbing (*counselor*), pelatih (*coach*), dan manajer pembelajaran (*learning manager*) yang mampu berintraksi dengan siswa dalam proses transfer pengetahuan, keterampilan nilai-nilai yang baik.

⁶²Iswadi, *Teori Belajar*, (Bogor: In Media, 2014), h.137.

d) Kompetensi Sosial

Kompetensi sosial berkaitan dengan kemampuan pendidik sebagai bagian dari masyarakat untuk berkomunikasi dan bergaul secara efektif dengan peserta didik, sesama pendidik, tenaga kependidikan, orangtua/wali peserta didik dan masyarakat sekitar. Kompetensi ini mencakup:

- 1) Mampu berkomunikasi dan bergaul secara efektif dengan peserta didik.
- 2) Mampu berkomunikasi dan bergaul secara efektif dengan sesama pendidik dan tenaga kependidikan.
- 3) Mampu berkomunikasi dan bergaul secara efektif dengan orang tua/wali peserta didik dan masyarakat sekitar.⁶³

Guru merupakan makhluk sosial, kehidupan sosialnya tidak dapat dipisahkan dari kehidupan sosial baik itu sekolah maupun masyarakat. Oleh karena itu guru dituntut untuk memiliki kompetensi sosial yang memadai terutama yang berkaitan dengan pendidikan sehingga mampu berkomunikasi dan bergaul secara efektif dengan peserta didik, sesama pendidik dan tenaga kependidikan, orang tua/ wali peserta didik serta masyarakat sekitar.

3. Upaya Dalam Meningkatkan Profesionalisme Guru

Pendidik mempunyai peran yang sangat strategis dalam upaya mewujudkan tujuan pembangunan nasional khususnya dalam bidang pendidikan, sehingga perlu dikembangkan sebagai tenaga profesi yang bermartabat dan profesional. Dalam rangka meningkatkan profesionalisme guru harus selalu berusaha melakukan lima (5) hal yaitu sebagai berikut:

⁶³Jamil Suprihatiningrum, *Guru Profesional (Pedoman Kerja dan Kompetensi Guru)*, (Jogjakarta: Ar-Ruzz Media, 2014), h. 115.

a) Memahami tuntutan standar profesi yang ada.

Memahami tuntutan standar profesi yang ada, hal ini ditempatkan pada prioritas utama karena persaingan global sekarang memungkinkan adanya mobilitas guru lintas negara, selain itu sebagai profesional seorang guru harus mengikuti tuntutan perkembangan profesi secara global, dan tuntutan masyarakat yang mengkehendaki pelayanan yang lebih baik. Cara satu-satunya untuk memenuhi standar profesi adalah dengan belajar secara terus menerus sepanjang hayat dengan membuka diri yakni mau mendengar dan melihat perkembangan baru di bidangnya.

b) Mencapai kualifikasi dan kompetensi yang dipersyaratkan.

Dengan dipenuhinya kualifikasi dan kompetensi yang memadai maka guru memiliki posisi yang kuat dan memenuhi syarat yang dibutuhkan. Peningkatan kualitas dan kompetensi ini dapat ditempuh melalui *in-service training* dan berbagai upaya lain untuk memperoleh sertifikasi.

c) Membangun hubungan kesewajatan yang baik dan luas termasuk lewat organisasi profesi.

Upaya membangun hubungan kesewajatan yang baik dapat dilakukan guru dengan berusaha mengetahui apa yang telah dilakukan oleh sejawat yang sukses, sehingga guru bisa belajar untuk mencapai sukses yang sama atau bahkan bisa lebih baik lagi. Melalui jejaring kerja inilah guru memperoleh akses terhadap inovasi-inovasi bidang profesinya.

Jaringan guru bisa dimulai dengan skala sempit misalnya mengadakan pertemuan informal kekeluargaan dengan sesama teman, sambil berolahraga, silaturahmi atau melakukan kegiatan sosial lainnya. Selain itu bisa juga dibina melalui jaringan kerja yang lebih luas dengan menggunakan teknologi komunikasi dan informasi misalnya facebook,

twitter dan lain sebagainya. Pada dasarnya jejaringan kerja ini dapat dibangun sesuai dengan situasi dan kondisi serta budaya setempat.⁶⁴

d) Mengembangkan etos kerja atau budaya kerja yang mengutamakan pelayanan bermutu tinggi kepada konstituen.

Upaya membangun etos kerja yang mengutamakan pelayanan bermutu tinggi kepada konstituen merupakan suatu keharusan di era global seperti sekarang ini. Semua bidang dituntut untuk memberikan layanan prima kepada peserta didik, orang tua, pemangku kependidikan. Terlebih lagi pelayanan pendidikan termasuk pelayanan publik yang didanai, diadakan dan dikontrol oleh dan untuk kepentingan publik. Oleh karena itu guru harus mempertanggung jawabkan pelaksanaan tugasnya kepada publik.

e) Mengadopsi inovasi atau mengembangkan kreativitas

Dalam pemanfaatan teknologi komunikasi dan informasi mutakhir agar guru senantiasa tidak ketinggalan dalam kemampuannya mengelola pembelajaran. Guru dapat memanfaatkan media dan ide-ide baru bidang teknologi pendidikan seperti media presentasi dan juga pendekatan-pendekatan baru dibidang teknologi pendidikan⁶⁵

Beberapa upaya yang telah dijelaskan di atas tidak dapat berjalan jika tidak dibarengi dengan upaya yang nyata. Peningkatan profesionalisme guru bukan sekedar diarahkan kepada pembiasaan yang bersifat aspek-aspek administrasi kepegawaian tetapi harus lebih kepada kemampuan keprofesionalan dan komitmen sebagai pendidik. Direktorat Jendral Pendidikan Dasar dan Menengah Departemen Pendidikan Nasional

⁶⁴Muhammad Anwar, *Menjadi Guru Profesional*, (Cet. I; Jakarta: Prenamedia Grup, 2018), h. 35.

⁶⁵Irjus Indrawan dkk, *Guru Sebagai Agen Perubahan*, (Cet.I; Jateng: Lakeisha, 2020), h. 30.

menyebutkan beberapa Alternatif program pengembangan Profesionalisme Guru, diantaranya adalah:⁶⁶

a) Program Peningkatan Kualifikasi Pendidikan Guru

Sesuai dengan peraturan yang berlaku bahwa kualifikasi pendidikan guru minimal S1 dari program keguruan, namun masih ada guru yang belum memenuhi ketentuan tersebut. Oleh sebab itu, program ini diperuntukkan bagi guru yang belum memiliki kualifikasi pendidikan minimal S1 atau S2 keguruan. Program ini berupa program kelanjutan studi bentuk tugas belajar.

b) Program Penyetaraan dan Sertifikasi.

Program ini diperuntukkan bagi guru yang mengajar tidak sesuai dengan latar belakang pendidikannya atau bukan berasal dari pendidikan keguruan. Keadaan ini sering terjadi disekolah yang mengalami keterbatasan atau kelebihan mata pelajaran tertentu. Seringnya terjadi kualifikasi pendidikan mereka lebih tinggi dari kualifikasi yang dituntut namun tidak sesuai, misalnya ijazah S1 tapi bukan kependidikan. Maka guru tersebut dapat mengikuti penyetaraan atau sertifikasi.

c) Program Pelatihan Terintegrasi Berbasis Kompetensi.

Program pelatihan yang diusulkan adalah pelatihan yang sesuai dengan kebutuhan guru, yaitu mengacu kepada tuntunan kompetensi. Selama ini pelatihan bersifat parsial dan pengembangan materi sering kali tumpang tindih, menghabiskan banyak waktu, tenaga dan biaya yang kurang efisien. Tidak jarang dalam satu tahun seorang guru mengikuti tiga jenis pelatihan, sehingga mengganggu proses belajar mengajar (PBM), sebaliknya tidak sedikit guru yang pernah mengikuti pelatihan dalam satu tahun. Oleh karenanya pelatihan yang diusulkan yakni Pelatihan Berbasis Kompetensi (PTBK) yaitu

⁶⁶Azima Dimiyati, *Pengembangan Profesi Guru*, (Cet. I; Lampung; Gre Publishing, 2019), h. 62.

pelatihan yang mengacu pada kompetensi yang akan dicapai dan diperlukan oleh peserta didik, sehingga isi/materi pelatihan yang akan dilatihkan merupakan gabungan/ integrasi bidang-bidang ilmu sumber bahan pelatihan secara utuh diperlukan untuk mencapai kompetensi.

d) Program supervisi pendidikan.

Ciri utama supervisi yakni perubahan kearah yang lebih baik, posisi proses belajar mengajar lebih efektif dan efisien. Di lingkungan sekolah supervisi memiliki peran strategis dalam meningkatkan prestasi kerja guru yang gilirannya akan meningkatkan prestasi sekolah. Oleh karena itu kualitas peranan supervisi di lingkungan sekolah dapat meningkatkan profesionalisme guru yang selanjutnya berdampak positif terhadap perestasi sekolah.

e) Program Pemberdayaan Musyawarah Guru Mata Pelajaran (MGMP)

MGMP adalah suatu forum atau wadah kegiatan profesional guru mata pelajaran sejenis disanggar maupun di masing-masing sekolah yang terdiri dari dua unsur yaitu musyawarah dan guru mata pelajaran. Guru mata pelajaran adalah guru SMP dan SMA negeri atau swasta yang mengasuh dan bertanggung jawab dalam mengelola mata pelajaran yang telah ditetapkan dalam kurikulum.

f) Simpaosium Guru

Simposium Guru juga dapat digunakan sebagai wadah untuk saling berbagi pengalaman dalam pemecahan masalah dalam proses pembelajaran. Melalui forum ini diharapkan para guru menyebarluaskan upaya-upaya kreatif dalam pemecahan masaha. Selain sebagai media untuk *sharing* pengalaman juga berfungsi untuk kompetensi antar guru dengan menampilkan guru-guru yang berprestasi di berbagai bidangnya, misalnya

penggunaan metode pembelajaran, hasil penelitian tindakan kelas atau penulisan karya ilmiah.

g) Program Pelatihan Tradisional Lainnya.

Pelatihan ini pada umumnya mengacu pada spek khusus yang sifatnya actual dan penting untuk diketahui oleh para guru, misalnya *Contextual Teaching and Learning* (STL), Kurikulum Tingkat Satuan Pendidikan (KTSP), penelitian tindakan kelas, penulisan karya ilmiah dan sebagainya. Membaca dan menulis Jurnal atau Karya Ilmiah.

Jurnal atau bentuk karya ilmiah secara berkesinambungan diproduksi oleh individual pengarang, lembaga pendidikan maupun lembaga-lembaga lain. Jurnal atau bentuk karya ilmiah ini tersebar dan dapat ditemui berbagai pusat sumber belajar (perpustakaan, internet, dan lain-lain). Walaupun artikel dalam jurnal cenderung singkat, tetapi mengarahkan pembaca pada konsep-konsep baru serta pandangan untuk menuju kepada perencanaan dan penelitian baru. dengan membaca dan memahami isi jurnal atau karya ilmiah dalam bidang pendidikan maka para guru dapat mengembangkan keprofesionalismenya.

h) Berpartisipasi Dalam Pertemuan Ilmiah.

Kegiatan ini dapat dilakukan oleh masing-masing guru secara mandiri. Yang diperlukan adalah bagaimana memotivasi dirinya inti berpartisipasi dalam berbagai pertemuan ilmiah. Konferensi atau pertemuan ilmiah memberikan makna penting untuk menjaga kemitakhiran hal-hal yang berkaitan dengan profesi guru. Tujuan utama kebanyakan berbagai informasi dan inovasi terbaru di dalam suatu bidang tertentu.

i) Melakukan Penelitian (Khususnya Penelitian Tindakan Kelas).

Penelitian tindakan kelas (PTK) merupakan studi sistematis yang dilakukan guru melalui kerjasama atau tidak, dengan ahli pendidikan dalam rangka merefleksikan dan meningkatkan praktik pembelajaran secara terus menerus dan juga merupakan strategi yang tepat untuk meningkatkan profesionalisme guru. Berbagai kejadian bersifat reflektif yang dilakukan untuk meninggalkan kemantapan rasional, memperdalam pemahaman terhadap tindakan yang dilakukan dalam melaksanakan tugas dan memperbaiki kondisi dimana praktik pembelajaran berlangsung dan akan bermanfaat sebagai inovasi pendidikan.

j) Magang

Magang dilakukan bagi guru pemula. Bentuk pelatihannya adalah *pre-servis* atau *in-servis* bagi guru junior untuk gradual menjadi guru profesional melalui proses magang di kelas tertentu. Berbeda dengan pendekatan pelatihan yang dilakukan secara konvensional, fokus pelayihan magang ini merupakan kombinasi antara materi akademis dengan suatu pengalaman di bawah supervisi guru senior.

k) Mengikuti Berita Aktual dari Media Pemberitaan.

Pemilihan yang hati-hati program radio dan televisi dan sering membaca surat kabar juga dapat meningkatkan pengetahuan guru mengenai pengembangan mutakhir dari proses pendidikan. Berbagai bentuk media tersebut seringkali memuat atikel-artikel atau program-program yang berkaitan dengan isu atau penemuan terkini mengenai pendidikan yang disampaikan dan dibahas secara mendalam oleh para ahli pendidikan. Oleh karena itu, penggunaan media pemberitaan secara selektif terkait dengan

bidang yang ditekuni guru akan membantu proses peningkatan profesionalisme guru.

l) Berpartisipasi dan Aktif dalam Organisasi Profesi.

Ikut serta dalam organisasi atau komunitas profesional jika akan dapat meningkatkan profesionalisme seorang guru. Organisasi profesional biasanya akan melayani anggotanya dengan membangun hubungan baik dan erat dengan masyarakat baik itu swasta, industri maupun lainnya.

m) Menggalang Kerja dengan Teman Sejawat.

Kerja sama dengan teman seprofesi sangat menguntungkan bagi pengembangan profesionalisme guru. Banyak hal dapat dipecahkan dan dilakukan berkat kerja sama seperti penelitian tindakan kelas, berpartisipasi dalam kegiatan ilmiah dan kegiatan profesional lainnya. Pertemuan secara formal maupun informal mendiskusikan berbagai isu atau permasalahan pendidik termasuk kerjasama dalam berbagai kegiatan lain (misalnya merencanakan, melaksanakan, dan mengevaluasi program-program sekolah) dengan kepala sekolah, orang tua peserta didik (komite sekolah), guru beserta staf lain yang profesional dapat membantu guru dalam memutakhirkan pengetahuannya.

Selain beberapa upaya yang dijabarkan di atas guru juga dapat meningkatkan kemampuan profesionalnya melalui:

a) Usaha peningkatan Kualitas Guru

Untuk mengantisipasi tantangan dunia pendidikan yang semakin berat, upaya profesionalisme harus dikembangkan. Menurut Badan Penelitian dan Pengembangan (Balitbang) Pendidikan Nasional (Diknas) ada beberapa carayang ditempuh dalam pengembangan profesionalisme guru:

- 1) Perlunya revitalisasi pelatihan guru yang secara khusus menitik beratkan untuk memperbaiki kinerja guru dalam meningkatkan mutu pendidikan dan bukan untuk meningkatkan sertifikasi mengajar semata-mata.
- 2) Perlunya mekanisme kontrol penyelenggaraan pelatihan guru untuk memaksimalkan pelaksanaannya.
- 3) Perlunya sistem penilaian yang sistematis dan periodik untuk mengetahui efektifitas dan dampak pelatihan guru terhadap mutu pendidikan.
- 4) Perlunya desentralisasi pelatihan guru tingkat kabupaten/kota.
- 5) Perlunya upaya-upaya alternatif yang mampu meningkatkan kesempatan dan kemampuan para guru dalam penguasaan materi pelajaran.
- 6) Perlunya tolak ukur untuk kemampuan profesional sebagai acuan pelaksanaan pembinaan dan peningkatan mutu guru.
- 7) Perlunya mengkaji ulang aturan atau kebijakan melalui perumusan kembali aturan atau kebijakan yang lebih fleksibel dan mampu mendorong guru mengembangkan kreativitasnya.
- 8) Perlunya reorganisasi dan rekonseptualisasi kegiatan pengawasan pengelolaan sekolah, sehingga kegiatan ini menjadi sarana alternatif peningkatan mutu guru.
- 9) Perlunya upaya untuk meningkatkan kemampuan guru dalam penelitian terutama penelitian tindakan kelas, agar lebih bisa memahami dan menghayati permasalahan-permasalahan yang dihadapi dalam proses pembelajaran.

- 10) Perlunya mendorong para guru untuk bersikap kritis dan selalu berusaha meningkatkan ilmu pengetahuan dan wawasan.
 - 11) Memperketat persyaratan untuk menjadi calon guru pada lembaga pendidikan tenaga kependidikan (LPTK).
 - 12) Menumbuhkan apresiasi karier guru dengan memberikan kesempatan yang lebih luas untuk meningkatkan karier.
 - 13) Perlunya ketentuan sistem *kredit point* yang lebih fleksibel untuk mendukung jenjang karier guru yang lebih menekankan pada aktivitas dan kreativitas guru dalam melaksanakan proses pengajaran.⁶⁷
- b) Pembinaan profesionalisme guru melalui Musyawarah Guru Mata Pelajaran (MGMP)

Terdapat berbagai macam organisasi profesi guru yang selama ini dianggap efektif dalam meningkatkan profesionalisme guru adalah melalui musyawarah guru mata pelajaran (MGMP) kegiatan yang berasal dari satu rumpun (bidang studi) ini dilakukan untuk mendiskusikan permasalahan-persalahan yang dihadapi untuk dalam upaya peningkatan profesional. Adapun manfaat lain dari musyawarah guru mata pelajaran (MGMP) adalah sebagai berikut:

- 1) Sebagai wadah yang efektif untuk menyelesaikan permasalahan yang dihadapi guru dikelas.
- 2) Sebagai wadah untuk berdiskusi, berbagi pengalaman, dan mencari solusi permasalahan yang dihadapinya di kelas, terutama menyangkut perbedaan gaya (budaya) guru dan peserta didik.

⁶⁷Suyanti dan Asep Jihad, *Guru Profesional (Strategi Meningkatkan Kualifikasi dan dan Kualitas Guru di Era Global)*, (Jakarta: Erlangga, 2013), h. 32.

- 3) Sebagai wadah memberikan peluang kepada guru untuk merancang program kerja berdasarkan dengan kebutuhan guru mata pelajaran dan juga disesuaikan dengan paradigma baru di bidang pendidikan.

c) Peningkatan profesional guru melalui sertifikasi

Peningkatan profesional guru melalui sertifikasi bertujuan untuk menentukan tingkat kelayakan seorang guru dalam melaksanakan tugas sebagai agen pembelajaran di sekolah dan sekaligus memberikan sertifikat pendidik bagi guru yang telah memenuhi dan lulus uji sertifikasi. Adapun manfaat uji sertifikasi sebagai berikut:

- 1) Melindungi profesi guru dari praktik layanan pendidikan yang tidak kompeten sehingga dapat merusak citra profesi guru itu sendiri.
- 2) Melindungi masyarakat dari praktik pendidikan yang tidak berkualitas dan profesional akan menghambat upaya peningkatan kualitas pendidikan dan penyiapan sumber daya manusia di negeri ini.
- 3) Menjadi wahana penjamin mutu bagi LPTK yang bertugas mempersiapkan calon guru dan juga berfungsi sebagai kontrol mutu bagi pengguna layanan pendidikan.
- 4) Menjaga lembaga penyelenggara pendidikan dari keinginan internal dan eksternal yang potensial dapat menyimpang dari ketentuan yang berlaku.⁶⁸

Peningkatan profesionalisme guru bukan semata-mata diperoleh dari program-program peningkatan profesionalisme guru yang dilakukan pemerintah namun yang lebih menentukan adalah bagaimana guru secara personal dan mandiri harus mempunyai komitmen yang besar dalam meningkatkan dan mengembangkan kemampuan profesionalnya dalam

⁶⁸Muhammad Anwar, *Menjadi Guru Profesional*, h. 41.

artian bahwa peningkatan kemampuan profesional seorang guru bukan kegiatan insidental yang berhenti dalam satu atau dua kali kegiatan akan tetapi, peningkatan profesionalisme guru dilaksanakan secara terus menerus selama guru itu masih berprofesi sebagai guru.

C. *Kerangka Konseptual*

Berdasarkan uraian yang telah dikemukakan sebelumnya, maka pada bagian ini peneliti akan menguraikan kerangka pikir yang dijadikan sebagai pedoman dan landasan berpikir dalam melaksanakan penelitian ini. Hal ini perlu dikembangkan karena berfungsi mengarahkan peneliti dalam mendapatkan data informasi yang diperlukan guna memecahkan masalah penelitian secara ilmiah.

Manajemen sumber daya manusia menurut Hasibuan adalah ilmu dan seni yang mengatur hubungan dan peranan tenaga kerja agar efektif dan efisien membantu terwujudnya tujuan perusahaan, karyawan, dan masyarakat.⁶⁹ Manajemen sumber daya manusia menurut Edwin B. Flippo merupakan perencanaan, pengorganisasian, pengarahan dan pengawasan kegiatan-kegiatan pengadaan, pengembangan, pemberian kompensasi, pengintegrasian, pemeliharaan dan pelepasan sumber daya manusia agar tercapai berbagai tujuan individu, organisasi dan masyarakat.⁷⁰

Rudi Risdianto, Fahrudiin, Mansur Hakim, Asrin, Desi Setidadi dalam penelitiannya berjudul “Manajemen Sumber Daya Manusia Pendidik dan Tenaga Kependidikan” berpendapat bahwa manajemen sumber daya manusia adalah kontributor utama bagi keberhasilan organisasi, jika manajemen sumber daya manusia tidak efektif dapat menjadi hambatan

⁶⁹Nurul Ilham, *Dasar-dasar Manajemen Sumber Daya Manusia*, (Cet. I; Surabaya: Cipta Media Nusantara, 2022), h. 32.

⁷⁰Fachrurazi, Dkk, *Teori dan Konsep Manajemen Sumber Daya Manusia*, (Cet. I; Batam: Yayasan Cendikia Mulia Mandiri), h. 5.

utama dalam mencapai tujuan organisasi.⁷¹ Keberhasilan lembaga atau organisasi pendidikan sangat dipengaruhi oleh manajemen sumber daya manusia, apabila sumber daya manusia dikelola secara baik maka akan memiliki dampak pada kemajuan lembaga atau organisasi.

Rekrutmen sumber daya manusia menurut Rivai adalah proses untuk mendapatkan sejumlah sumber daya manusia (karyawan) yang berkualitas untuk menduduki suatu jabatan atau posisi dalam suatu organisasi.⁷² Perekrutan yang efektif akan membawa peluang pekerjaan kepada perhatian dari orang-orang yang berkemampuan dan keterampilannya memenuhi spesifikasi pekerjaan.

Menurut Ibrahim Bafadal rekrutmen pendidik adalah satu aktivitas manajemen yang mengupayakan didapatkannya seorang atau lebih calon pegawai yang betul-betul potensial untuk menduduki posisi tertentu di sebuah lembaga.⁷³ Jika terjadi kesalahan dalam merekrut orang yang tidak tepat maka akan sangat besar pengaruh dan dampaknya terhadap lembaga pendidikan. Oleh karena itu rekrutmen tujuannya harus jelas, terukur dan terarah. Proses rekrutmen menurut Ibrahim Bafadal dapat dilakukan melalui kegiatan persiapan rekrutmen, penyebaran penerimaan tenaga pendidik, dan penerimaan lamaran. Seleksi menurut Melayu Hasibuan adalah suatu kegiatan pemilihan dan penentuan pelamar diterima atau ditolak untuk menjadi pendidik dan tenaga kependidikan di lembaga.⁷⁴ Menurut Noor

⁷¹Rudi Risdianto, Dkk, *Manajemen Sumber Daya Pendidik dan Tenaga Kependidikan di SMA Negeri 2 Sumbawa Besar*, Jurnal Ilmiah Profesi Pendidikan, Vol. VIII, No, 2 Tahun 2023, h. 1113.

⁷²Zul Fadli dkk, *Manajemen Sumber Daya Aparatur*, (Cet. I; Padang: Gita Lentera, 2024), h.23

⁷³Rugaiyah Dkk. *Manajemen Sumber Daya Manusia dalam Pendidikan Peningkatan Profesionalisme Guru di Era Erupsi Pendidikan*, h. 77.

⁷⁴Rusdiana, *Manajemen Sumberdaya Manusia Pendidikan Penguatan Tatakelola Kapasitas Pendidik dan Tenaga Kependidikan*, (Cet. I; Bandung: Pusay Penelitian dan Pengabdian Kepada Masyarakat, 2018).

tahapan seleksi yakni, seleksi administrasi, tes tertulis, tes wawancara dan tes *microteaching*. Program pengembangan sumber daya manusia dapat dilakukan melalui program peningkatan kualitas pendidik, program supervisi, program MGMP, dan berpartisipasi dalam pertemuan ilmiah.

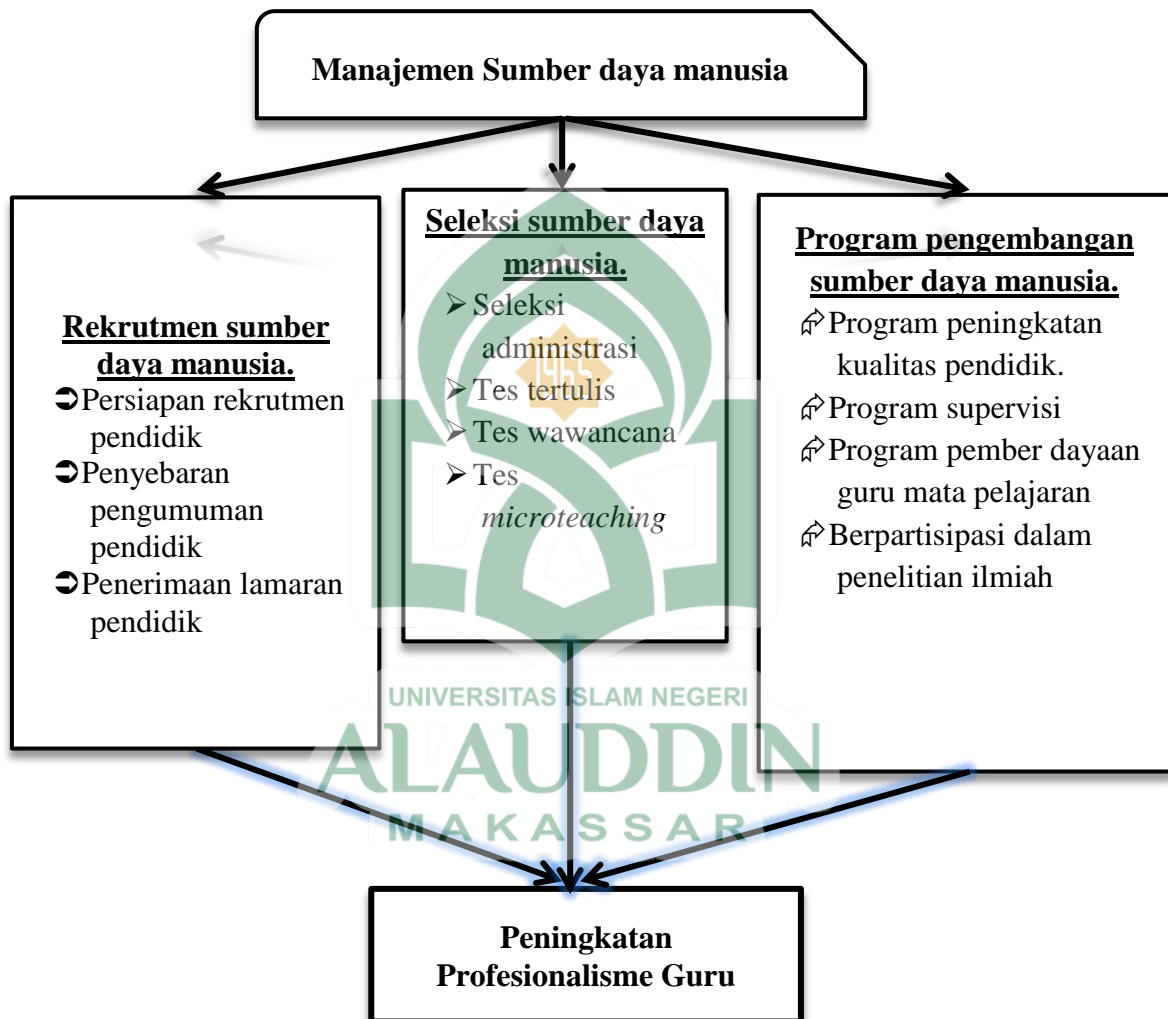

Gambar 2.1
Kerangka Konseptual

BAB III METODE PENELITIAN

A. *Jenis dan Lokasi Penelitian*

1. Jenis Penelitian

Penelitian atau *research* diartikan sebagai rangkaian kegiatan yang dilakukan untuk mendapatkan pemahaman baru yang lebih kompleks, lebih mendetail, dan lebih komprehensif, dari suatu hal yang diteliti.¹ Dalam penelitian ini, jenis penelitian yang digunakan penulis adalah kualitatif. Penelitian kualitatif yakni mengumpulkan informasi mengenai status gejala yang ada, yaitu keadaan gejala menurut apa adanya tentang suatu variabel, gejala dan keadaan.² Peneliti adalah sebagai instrumen kunci, pengambilan sampel dilakukan secara purposive dan snowball, teknik pengumpulan dengan triangulasi (gabungan), analisis dan bersifat induktif/kualitatif dan hasil penelitian lebih menekankan makna dari pada generalisasi. Penelitian ini termasuk dalam kategori penelitian lapangan (*field research*), yakni meneliti peristiwa-peristiwa yang ada di lapangan sebagaimana adanya. Masalah dalam penelitian kualitatif masih bersifat sementara, tentatif dan akan berkembang atau berganti setelah penulis berada di lapangan. Penelitian kualitatif lebih menekankan pada makna, penalaran, defenisi suatu situasi tertentu (dalam konteks tertentu), serta lebih banyak meneliti hal-hal yang berhubungan dengan kehidupan sehari-hari.³ Metode ini digunakan

¹Albi Anggito dan Johan Setiawan, *Metode Penelitian Kualitatif*, (Cet. I; Sukabumi: Jejak Publisher, 2018), hal. 7

²Yayat Suharyat, *Model Pengembangan Karya Ilmiah Dalam Bidang Pendidikan*, (Cet. I: Klaten: Lakeisha, 2022), h. 137.

³Rukin, *Metode Penelitian Kualitatif*, (Cet. I; Takalar: Yayasan Ahmar Cendikia Indonesia, 2019), h. 6.

untuk mendapatkan data mendalam yang mengandung makna (data sebenarnya).

Berdasarkan defenisi tersebut maka jenis penelitian kualitatif sangat relevan dalam penelitian ini, dengan alasan bahwa penelitian ini akan mengungkapkan tentang situasi atau keadaan yang di teliti sesuai dengan fakta terkait dengan Impementasi Manajemen Sumber Daya Manusia dalam Meningkatkan Profesionalisme Guru di MTs Al-Faaizun Watang Palakka Kabupaten Bone.

2. Lokasi Penelitian

Penelitian ini dilakukan di Mts Al-Faizun Watang Palakka yang terletak di Jl. Mts Al-Faizun Watang Palakka Desa/ Kelurahan Watang Palakka Kecamatan Tanete Riattang Barat Kabupaten Bone Provinsi Sulawesi Selatan.

- Sebelah Barat : Rumah Penduduk ± 4 meter.
- Sebelah Timur : Tanah Kosong ± 10 meter.
- Sebelah Selatan : Rumah Penduduk ± 17 meter.
- Sebelah Timur : Sawah.

Terkait dengan penelitian, setelah melakukan observasi awal mengenai kondisi manajemen sumber daya manusia dan profesionalisme guru yang ada di MTs Al-Faizun Watang Palakka, kemudian inilah yang menjadi pertimbangan dasar peneliti mengangkat judul ini dan mengambil lokasi tersebut. Jarak tempuh lokasi penelitian buat peneliti cukup representatif sehingga dari sisi tenaga, waktu dan biaya dapat terjangkau.

B. Pendekatan Penelitian

Pendekatan bermakna sebuah proses, perbuatan, cara mengadakan hubungan dengan orang yang diteliti atau metode-metode untuk mencapai

pengertian masalah penulisan.⁴ Pendekatan adalah cara pandang atau paradigma yang terdapat dalam suatu bidang ilmu.⁵

Berdasarkan judul kajian tesis ini serta untuk memberikan pembahasan yang sangat kompleks melalui penelitian, maka pendekatan pada penelitian ini adalah metodologis dan manajerial.

- 1) Pendekatan metodologis dalam penelitian ini adalah pendekatan fenomenologi, dilakukan dengan menghimpun data berdasarkan fenomena atau peristiwa, pendapat, pendirian, sikap, penilaian dan pemberian makna terhadap situasi tertentu atau pengalaman dalam kehidupan. Fenomenologi menjelaskan dan mengungkapkan konsep atau fenomena pengalaman yang didasari oleh kesadaran yang terjadi pada beberapa individu.⁶ Pendekatan fenomenologi digunakan untuk mengungkap sebuah fenomena, serta memperoleh gambaran yang jelas terkait manajemen sumber daya manusia dalam meningkatkan profesionalisme guru.
- 2) Pendekatan pedagogis yakni usaha untuk merelevansikan antara teori manajemen sumber daya manusia dengan fakta yang dikemukakan di lapangan. Penulisan ini berorientasi pada aspek manajemen sumber daya manusia dalam meningkatkan profesionalisme guru .

C. Sumber Data

Sumber data di dalam penelitian ini adalah subjek dari mana data dapat diperoleh untuk memudahkan mengidentifikasi sumber data maka diklasifikasikan menjadi tiga bagian yang sering diistilahkan oleh Suharsimi

⁴Hasan Alwi, *Kamus Besar Bahasa Indonesia*, (Cet. III: Jakarta; Balai Pustaka, 2005) h. 246.

⁵Abuddin Nata. *Metodolo Studi Islam, Edisi Revisi*, (Cet. I: Jakarta; PT. Raja Grafindo Persada, 2007) h. 28.

⁶Imam Gunawan, *Metode Penelitian Kualitatif: Teori dan Praktek*, (Cet. IV; Jakarta: Bumi Aksara, 2016), h. 78

Arikunto yaitu *person* (sumber data berupa manusia), sumber data berupa *place* (tempat), dan sumber data *paper* yaitu berupa simbol.⁷ Data yang dibutuhkan dalam penelitian ini meliputi data primer dan data sekunder. Kedua data tersebut didapatkan melalui sumber tertentu yakni:

- a) Sumber data primer adalah sumber data yang secara langsung memberikan data kepada pengumpul data.⁸ Data primer sebagai data utama yang diperoleh melalui wawancara secara mendalam terhadap kepala sekolah, wakil kepala sekolah, pendidik, serta informan yang mengetahui data dan informasi yang dibutuhkan terkait dengan implemetasi manajemen sumber daya manusia di Mts Al-Faizun Watang Palakka.
- b) Sumber Data sekunder yaitu data yang diambil berupa dokumen-dokumen kepustakaan, kajian-kajian teori, karya ilmiah yang ada relevansinya dengan masalah yang diteliti.

D. Teknik Pengumpulan Data

Pengumpulan data merupakan langkah paling utama dalam penelitian, karena tujuan utama dari penelitian adalah mendapatkan data. Tanpa mengetahui teknik pengumpulan data, maka peneliti tidak akan mendapatkan data yang memenuhi standar data yang ditetapkan. Adapun teknik pengumpulan data dalam penelitian ini adalah sebagai berikut:

- a. Observasi

John W. Creswell menyatakan observasi sebagai sebuah proses penggalan data yang dilakukan langsung oleh peneliti sendiri dengan cara melakukan pengamatan mendetail terhadap manusia sebagai objek observasi

⁷Suharsimi Arikunto, *Prosedur Penelitian Suatu Pendekatan Praktik* (Cet. XIII; Jakarta: Rineka Cipta, 2010), h. 172.

⁸Sugiono, *Memahami Penelitian Kuantitatif Dilengkapi dengan Contoh Proposal dan Laporan Penelitian*, (Cet. VI: Bandung; Alfabeta, 2010), h. 62.

dan lingkungannya dalam kancah. Matthews dan Ross, observasi yaitu proses mengamati subjek penelitian beserta lingkungannya dan melakukan perekaman dan pemotretan atas perilaku yang diamati tanpa mengubah kondisi ilmiah subjek dan lingkungan sosialnya.⁹

Observasi yaitu mengadakan pengamatan langsung mengenai aktivitas dan kondisi lingkungan dengan mencatat hal yang berhubungan dengan permasalahan. Penelitian ini menggunakan observasi untuk memperoleh gambaran menyeluruh tentang lokasi Mts Al-Faizun Watang Palakka. Dalam observasi ini peneliti mengadakan pengamatan langsung terkait dengan implementasi manajemen sumber daya manusia dalam meningkatkan profesionalisme guru di Mts Al-Faizun Watang Palakka.

b. Wawancara

Stewart dan Cast mengemukakan bahwa definisi wawancara merupakan suatu intraksi yang di dalamnya terdapat pertukaran/ *sharing*, aturan, tanggung jawab, perasaan, kepercayaan, motif dan informasi. Wawancara bukanlah suatu kegiatan dimana satu orang hanya bertugas untuk melakukan/ memulai pembicaraan sementara yang lain hanya mendengarkan. Sedangkan menurut Moleong, wawancara adalah percakapan dengan maksud tertentu, percakapan itu dilakukan oleh pihak pewawancara yang mengajukan pertanyaan dan terwawancara yang memberikan jawaban atas pertanyaan itu.¹⁰

Jadi dari kedua pendapat para ahli di atas maka dapat disimpulkan bahwa wawancara adalah proses memperoleh keterangan atau data dengan cara tanya jawab antara peneliti dan responden. Metode wawancara

⁹Haris Hardiansyah, *Wawancara, Observasi, dan Fokus Groups Sebagai Instrumen Penggali Data Kualitatif*, (Cet. II; Jakarta: Rajagrafindo Persada, 2015), h. 129.

¹⁰Haris Hardiansyah, *Wawancara, Observasi, dan Fokus Groups Sebagai Instrumen Penggali Data Kualitatif*, h. 29.

digunakan untuk menghimpun informasi terkait kegiatan implementasi manajemen sumber daya manusia dalam meningkatkan profesionalisme guru di Mts Al-Faizun Watang Palakka.

c. Dokumentasi

Dokumentasi adalah catatan peristiwa yang sudah berlalu. Dokumen bisa berbentuk tulisan, gambar atau karya-karya monumental dari seseorang.¹¹ Dokumen yang berbentuk tulisan misalnya sejarah kehidupan (*life histories*), biografi, peraturan, kebijakan, artikel-artikel yang membahas masalah yang relevan dan lain sebagainya. Dokumen yang berbentuk gambar misalnya foto. Studi dokumen merupakan pelengkap dari penggunaan metode observasi dan wawancara dalam penelitian ini.

E. Instrumen Penelitian

Menurut Sugiono, Instrumen penelitian adalah suatu alat yang digunakan mengukur fenomena alam maupun sosial yang diamati.¹² Peneliti adalah instrumen utama dalam penelitian kualitatif, untuk penggalian dan eksplorasi data yang bersifat naturalistik di lapangan. Instrumen lain yang digunakan adalah:

1. Pedoman wawancara yaitu daftar pertanyaan dalam melakukan tanya jawab atau dialog langsung dengan kepala sekolah, wakasek, pendidik, dan tenaga kependidikan lainnya.
2. Menggunakan *field note* atau catatan lapangan dalam melakukan observasi yaitu pengumpulan data dengan cara mengadakan pengamatan langsung terhadap objek yang diteliti.

¹¹Sugiyono, *Metode Penelitian Kuantitatif, Kualitatif dan R&D*, (Cet. VI; Bandung: Alfabeta, 2009), h. 240.

¹²Sugiono, *Metode Penelitian Pendidikan (Pendekatan Kuantitatif, Kualitatif, dan R&D)*, h. 148.

3. Dokumentasi yaitu data yang diperoleh di lapangan berupa dokumen-dokumen penting terkait dengan topik penelitian.

F. Teknik Analisis Data

Data yang terkumpul, sebagai input atau masukan kemudian diolah dan dianalisis menggunakan teknik deskriptif kualitatif sesuai dengan metode yang digunakan. Deskriptif yang dimaksud dalam penelitian ini adalah mengolah data dengan cara menggambarkan atau mendeskripsikan data yang telah terkumpul sebagaimana adanya.

Teknik analisis data yang digunakan dalam penelitian ini mengikuti konsep Miles dan Huberman mengemukakan bahwa aktivitas dalam analisis data dilakukan secara interaktif melalui proses reduksi data (*data reduction*), penyajian data (*data display*), verifikasi/ penarikan kesimpulan (*conclusion drawing/ verification*).

Proses analisis data dilakukan dengan menelaah semua data yang diperoleh dari berbagai sumber observasi, wawancara, dokumentasi dan sebagainya. Data yang telah dibaca, dipelajari dan ditelaah selanjutnya melakukan reduksi data dengan cara melakukan abstraksi. Abstraksi merupakan rangkuman inti, proses, dan pernyataan-pernyataan sehingga data diperoleh dari lapangan yang jumlahnya cukup banyak, dicatat secara akurat.

Setelah proses reduksi data, langkah selanjutnya adalah penyajian data (*data display*) ke dalam pola, kemudian diuraikan secara singkat mengenai hubungan antara kategori pada rincian reduksi data.

Langkah berikut adalah penarikan kesimpulan dan verifikasi. Langkah ini dilakukan dengan mengategorisasikan satuan-satuan data yang

sudah didisplay. Memilih yang penting, membuat kategori kemudian memfilter yang tidak terpakai.

G. Keabsahan Data

Untuk menguji keabsahan data penelitian ini, digunakan teknik triangulasi yang dimaksudkan untuk mengecek secara berulang-ulang, mencocokkan dan membandingkan data dari berbagai sumber, baik observasi, wawancara, maupun dokumentasi. Triangulasi dapat dibedakan atas:

1. Triangulasi sumber data yaitu dengan membandingkan dan mengecek kembali derajat kepercayaan suatu informasi yang diperoleh dilapangan melalui sumber yang berbeda.
2. Triangulasi teknik yaitu dengan membandingkan hasil data observasi dengan hasil wawancara dengan sumber yang sama, sehingga dapat disimpulkan kembali untuk memperoleh data akhir yang autentik sesuai dengan masalah penelitian.
3. Triangulasi waktu yaitu peneliti dapat mengecek konsistensi, kedalaman, dan ketepatan atau kebenaran suatu data dengan cara mengumpulkan data pada waktu yang berbeda.¹³

¹³Helaluddin, Hengki Wijaya, *Analisis Data Kualitatif: Sebuah Tinjauan Teori & Praktik*, (Cet. I; Sekolah Tinggi Theologia Jaffray, 2019), h. 95.

BAB IV HASIL PENELITIAN DAN PEMBAHASAN

A. *Gambaran Umum Lokasi Penelitian*

1. Sejarah Singkat dan Identitas Madrasah

MTs Al-Faaizun Watang Palakka didirikan pada tahun 2006 dan merupakan kelas filial (cabang Madrasah) dari MTsN Watampone, kemudian berdiri sendiri pada tahun 2008 yang berlokasi di Jalan MT. Haryono Kelurahan Watang Palakka Kecamatan Tanete Riattang Barat Kabupaten Bone Provinsi Sulawesi Selatan. Madrasah ini didirikan dalam upaya menyediakan pendidikan bagi masyarakat di sekitar Kecamatan Tanete Riattang Barat. Madrasah ini juga merupakan salah satu madrasah yang berada dalam naungan Yayasan Pendidikan Islam (YPI) dan masih bersifat swasta.

Tahun demi tahun MTs Al-Faaizun Watang Palakka selalu mengalami perkembangan/kemajuan baik dari segi kualitas maupun kuantitas. Dari segi kualitas diukur dari status akreditasi madrasah dengan status akreditasi dengan nilai B, prestasi akademik maupun non akademik dari siswa siswinya, serta meningkatnya fasilitas pendukung kegiatan belajar mengajar di madrasah.¹ Adapun Profil MTs Al-Faaizun Watang Palakka Kabupaten Bone adalah sebagai berikut:

Tabel 4. 1 Profil MTs Al-Faaizun Watang Palakka Kabupaten Bone

IDENTITAS SEKOLAH		
a.	Nama Madrasah	: MTs Al-Faaizun Watang Palakka
b.	NSM	: 121273080056

¹Sumber Data; Arsip Pada Kantor MTs Al-Faaizun Watang Palakka, di Jl. MT. Haryono Kel. Watang Palakka Kec. Tanete Riattang Barat Kab. Bone, pada tanggal 17 Oktober 2023.

c.	Jenjang Pendidikan	: MTs
d.	Status Madrasah	: Swasta
e.	Alamat Madrasah	: Jl. MT. Haryono
	Kode Pos	: 92735
	Desa/Kelurahan	: Watang Palakka
	Kecamatan	: Tanete Riattang Barat
	Kabupaten	: Bone
	Provinsi	: Sulawesi Selatan
	Negara	: Indonesia
f.	Tahun Berdiri	: 2006
g.	Tahun Perubahan	: 2009
h.	Kegiatan Belajar Mengajar	: Pagi
i.	Bangunan Madrasah	: Milik Sendiri
j.	Lokasi Madrasah	: Daerah Perkotaan
	Jarak ke Pusat Kecamatan	: 0,5 Km
	Jarak ke Pusat Otoda	: 3 Km
k.	Organisasi Penyelenggara	: Lembaga Swasta

Sumber Data: Arsip Pada Kantor MTs Al-Faaizun Watang Palakka, di Jl. MT. Haryono Kel. Watang Palakka Kec. Tanete Riattang Barat Kab. Bone, pada tanggal 17 Oktober 2023.

Berdasarkan tabel di atas merupakan profil Madrasah Tsanawiyah Al-Faaizun Watang Palakka Kelurahan Watang Palakka Kecamatan Tanete Riattang Barat Kabupaten Bone yang berisi data lengkap madrasah diantaranya identitas sekolah, lokasi sekolah dan lain sebagainya.

2. Visi, Misi dan Tujuan MTs Al-Faaizun Watang Palakka

a. Visi MTs Al-Faaizun Watang Palakka

“Unggul dalam Prestasi berdasarkan IMTAK dan IPTEK”.

b. Misi MTs Al-Faaizun Watang Palakka

- 1) Membudayakan semangat dalam aktifitas keagamaan dan nilai-nilai religius.

- 2) Membudayakan semangat belajar yang dapat mendorong perkembangan IMTAQ dan IPTEK.
 - 3) Menumbuhkembangkan semangat kebersamaan dan toleransi kepada seluruh warga madrasah.
 - 4) Meningkatkan kegiatan belajar mengajar melalui pendekatan Abad 21.
 - 5) Menerapkan keterampilan berbasis IT di era revolusi industry.
- c. Tujuan MTs Al-Faaizun Watang Palakka
- 1) Mempersiapkan peserta didik agar bertakwa kepada Allah yang Maha Esa dan berakhlak mulia.
 - 2) Mempersiapkan peserta didik agar menjadi manusia yang berkepribadian, cerdas, berkulitas, dan berprestasi dalam bidang olahraga dan seni.
 - 3) Membekali peserta didik agar memiliki keterampilan teknologi informasi dan komunikasi serta mampu mengembangkan diri secara mandiri.
 - 4) Menanamkan peserta didik sikap ulet dan gigih dalam berkompetensi, beradaptasi dengan lingkungan dan megembangkan sikap sportifitas.
 - 5) Membekali perserta didik dengan ilmu pengetahuan dan teknologi agar mampu bersaing dan melanjutkan pendidikan kejenjang yang lebih tinggi.²

²Sumber Data; Arsip Pada Kantor MTs Al-Faaizun Watang Palakka, di Jl. MT. Haryono Kel. Watang Palakka Kec. Tanete Riattang Barat Kab. Bone, pada tanggal 18 Oktober 2023.

3. Keadaan Pendidik dan Tenaga Kependidikan di MTs Al-Faaizun Watang Palakka

Lembaga pendidikan formal hendaklah dilengkapi dengan berbagai fasilitas yang salah satu fasilitasnya yang paling penting adalah pendidiknya, sebab pendidik adalah penggerak dalam penyelenggaraan kegiatan belajar mengajar pada pendidikan formal. Sedangkan tenaga kependidikan yang lain memiliki peranan penting untuk menopang tercapainya tujuan seperti di MTs Al-Faaizun Watang Palakka Kecamatan Tanete Riattang Barat Kabupaten Bone. Untuk lebih jelasnya keadaan pendidik dan tenaga kependidikan di MTs Al-Faaizun Watang Palakka Kecamatan Tanete Riattang Barat Kabupaten Bone dibawah ini akan dikemukakan dalam bentuk table sebagai berikut:

Tabel 4.2

Keadaan Pendidik dan Tenaga Kependidikan di MTs Al-Faaizun Watang Palakka Kecamatan Tanete Riattang Barat Kabupaten Bone.

No	Nama	Jabatan	Status Kepegawaian	Pendidikan
1	Wahidah, S.Ag., MA	Kepala Madrasah	PNS/Sertifikasi	S2/ Pendidikan Agama Islam (PAI)
2	Nur Aisyah, S.Pd., MM	Guru IPS	PNS/Sertifikasi	S2/ Ilmu Sosial
3	Saifuddin, S.Pd., M.Pd.I	Guru IPS	PNS/Sertifikasi	S2/ Pendidikan dan Keguruan
4	Haryani, S.Pd	Guru IPA	PNS/Sertifikasi	S1/ IPA
5	Hj. Kasmawati S.Pd.I., M.Pd	Guru Fiqih	PNS/Sertifikasi	S2/ Pendidikan Agama Islam (PAI)
6	Nirwana, S.Pd.,M.Pd	Guru Bhs.Indonesia	Non PNS/Sertifikasi	S2/ Bahasa Indonesia
7	Sitti Salmawati, S.Pd.I	Guru Akidah Akhlak	P3K/Sertifikasi	S1/ Pendidikan Agama Islam
8	Abd. Rahman, S.Pd.I.,	Guru Bahasa Arab	P3K/Sertifikasi	S2/ Bahasa

	M.Pd			Arab
9	Rahmawati, S.Pd.I	Guru Muatan Lokal	Non PNS/GBPNS	S1/ Pendidikan Agama Islam (PAI)
10	Syarmila, S.Pd	Guru Pendidikan Kewarganegaraan	P3K/Sertifikasi	S1/ Pendidikan Kewarganeraan
11	Syarmilah, S.Pd.I	Guru Fiqih	Non PNS/Sertifikasi	S1/ Pendidikan Agama Islam (PAI)
12	Hasbiah, S.Pd.I	Guru Bhs.Arab	P3K/Sertifikasi	S1/ Pendidikan Bahasa Arab
13	Faisah, SE., S.Pd	Guru IPS	P3K/Sertifikasi	S1/ Ilmu Sosial
14	Abd. Rahman, S.Pd.I, M.Pd	Guru Prakarya	PNS/Sertifikasi	S2/ Pendidikan Agama Islam
15	Nurdiana, S.Pd.I	Guru Al Qur'an Hadist	Non PNS/Sertifikasi	S1/PAI
16	Andi Hastuti Syam, S.Pd	Guru SBK	Non PNS/Sertifikasi	S1/ Kesenian
17	Ariany,SS	Staf TU	Non PNS	S1/ Sastra Daerah
18	Ririn Musdalifah Jamil,S.Pd.I	Guru Bhs. Inggris	Non PNS/GBPNS	S1, Bahasa Inggris
19	Patrahyuna Suhatsa Mallewai, S.Pd.,M.Pd	Guru Matematika	Non PNS/Sertifikasi	S2/ Matematika
20	Ashadi, S.Pd.I	Guru PJOK	Non PNS/GBPNS	S1/ PAI
21	Ina Ariana, S.Pd	Operator/ Bahasa Arab	Non PNS/GBPNS	S1/ Tarbiyah (Bahasa Arab)
22	Asdiana Sapitri R, S.Pd., M.Pd	Guru Matematika	Non PNS/GBPNS	S2/ Pendidikan Matematika
23	Saidah, S.Pd.I	Guru Bahasa Inggris	Non PNS/GBPNS	S1/ Tarbiyah (Tadris Bahasa Inggris)
24	Irmayanti, S.Pd	Guru Al Qur'an Hadist	Non PNS/GBPNS	S1/ Pendidikan Agama Islam
25	Nasruddin, S.Pd	Kaur TU	Non PNS	S1/ Manajemen Pendidikan Islam
26	Andini Harumi, S.E	Pegawai TU	Non PNS	S1/ Ekonomi Syariah
27	Nirmaningsih, S.Pd	Guru Bahasa Indonesia	Non PNS/GBPNS	S1/ Bahasa Indonesia

28	Ashabul, S.Pd	PJOK	Non PNS	S1/ Pendidikan Keperawatan Olahraga
29	Hasnidar Ramli, S.Pd	Guru Bahasa Indonesia	P3K/Sertifikasi	S1/ Bahasa Indonesia
30	Revana Oktaviani Agustin, S.Pd	Bendahara	Non PNS	S1/ Manajemen Pendidikan Islam
31	Marlina, S.Pd.I., M.Pd	Guru SKI	P3K/Sertifikasi	S2/ Pendidikan Agama Islam
32	Dirman	Pegawai	Non PNS	SLTA

Sumber Data: Arsip Pada Kantor MTs Al-Faaizun Watang Palakka, di Jl. MT. Haryono Kel. Watang Palakka Kec. Tanete Riattang Barat Kab. Bone, pada tanggal 18 Oktober 2023.

Berdasarkan tabel di atas keadaan pendidik dan tenaga kependidikan di MTs Al-Faaizun Watang Palakka Kecamatan Tanete Riattang Barat Kabupaten Bone terdiri dari 24 orang lulusan S1 dengan kualifikasi pendidikan yang berbeda-beda, 10 orang telah menyelesaikan Strata 2 (S2). Pendidik dan tenaga kependidikan di MTs Al-Faaizun Watang Palakka 6 orang berstatus sebagai PNS, 7 orang berstatus sebagai P3K, 18 pendidik memiliki status sertifikasi, dan 19 orang yang berstatus sebagai non PNS.

4. Keadaan Peserta Didik di MTs Al-Faaizun Watang Palakka

Peserta didik adalah subjek fokus utama dalam penyelenggaraan pendidikan dan pembelajaran karena dalam proses pembelajaran tentu akan terjadi intraksi antara pendidik dan peserta didik yang mempunyai peran dan fungsi masing-masing yang apabila dijalankan dengan baik sehingga tujuan pembelajaran dapat tercapai.

Keadaan Peserta didik di MTs Al-Faaizun Watang Palakka Kecamatan Tanete Riattang Barat Kabupaten Bone dapat dilihat pada tabel sebagai berikut:

Tabel 4.3
Keadaan Peserta didik MTs Al-Faaizun Watang Palakka
Kecamatan Tanete Riattang Barat Kabupaten Bone

No	Kelas	Jenis Kelamin		Jumlah
		Laki-Laki	Perempuan	
1	VII A	13 Orang	15 Orang	28 Orang
2	VII B	18 Orang	11 Orang	29 Orang
3	VII C	18 Orang	11 Orang	29 Orang
4	VIII A	11 Orang	18 Orang	29 Orang
5	VIII B	17 Orang	9 Orang	26 Orang
6	VIII C	17 Orang	11 Orang	28 Orang
7	IX A	7 Orang	14 Orang	21 Orang
8	IX B	9 Orang	10 Orang	19 Orang
9	IX C	8 Orang	12 Orang	20 Orang
Jumlah				229 Orang

Sumber Data: Arsip Pada Kantor MTs Al-Faaizun Watang Palakka, di Jl. MT. Haryono Kel. Watang Palakka Kec. Tanete Riattang Barat Kab. Bone, pada tanggal 18 Oktober 2023.

Berdasarkan tabel di atas keadaan peserta didik di MTs Al-Faaizun Watang Palakka Kecamatan Tanete Riattang Barat Kabupaten Bone yaitu kelas VII berjumlah 49 peserta didik laki-laki dan 37 peserta didik perempuan, kelas VIII berjumlah 45 Peserta didik laki-laki dan 38 peserta didik perempuan, Kelas IX berjumlah 24 peserta didik laki-laki dan 36 peserta didik perempuan. Jadi jumlah keseluruhan peserta didik di MTs Al-Faizun Watang Palakka adalah 229 peserta didik.

5. Keadaan Sarana dan Prasarana MTs Al-Faaizun Watang Palakka

Pengelolaan sarana dan prasana merupakan kegiatan yang amat penting bagi madrasah karena keberadaannya akan sangat mendukung terhadap suksesnya proses pembelajaran di madrasah. Sarana pendidikan

adalah semua fasilitas (peralatan, pelengkap, bahan dan prabotan) yang secara langsung digunakan dalam proses belajar mengajar, baik bergerak maupun yang tidak bergerak agar pencapaian tujuan pendidikan dan berjalan dengan lancar, teratur, efektif, dan efisien seperti, gedung, ruang kelas, meja kursi, seperti alat-alat media pengajaran, perpustakaan, kantor sekolah dan lain sebagainya. Adapun prasarana pendidikan adalah fasilitas yang secara langsung menunjang jalannya proses pendidikan atau pengajaran, seperti halaman atau taman sekolah, tata tertib sekolah dan lain sebagainya.³

Tabel 4.4
Keadaan Prasarana MTs Al-Faaizun Watang Palakka

No	Nama Prasarana	Jumlah
1	Ruang Kepala Madrasah	1
2	Ruang Guru	1
3	Ruang Kelas VII	3
4	Ruang Kelas VIII	3
5	Ruang Kelas IX	3
6	Perpustakaan	1
7	Gudang	1
8	Ruang Tata Usaha	1

Sumber Data: Arsip Pada Kantor MTs Al-Faaizun Watang Palakka, di Jl. MT. Haryono Kel. Watang Palakka Kec. Tanete Riattang Barat Kab. Bone, pada tanggal 20 Oktober 2023.

MTs Al-Faaizun Watang Palakka Kabupaten Bone memiliki 1 Ruang Kepala Madrasah, 1 Ruang Guru, memiliki 9 ruang kelas untuk proses belajar mengajar. 9 kelas itu terbagi menjadi kelas VII, VIII, dan IX. Kelas VII terdiri

³Ijrus Irawan, *Pengantar Manajemen Sarana dan Prasarana Sekolah*, (Cet.I; Yogyakarta:Deepublish, 2015), h.10

dari 3 kelas yakni VII A, VII B, VII C dan untuk Kelas VIII terdiri dari 3 kelas begitupun dengan kelas IX juga terdiri dari 3 kelas. Ruang kelas itu digabung antara siswa laki-laki dan siswa perempuan.

Tabel 4.5

Keadaan Sarana MTs Al-Faaizun Watang Palakka

No	Nama Sarana	Jumlah
1	Lemari	7 Buah
2	Rak Buku	5 Buah
3	Meja/Kursi Guru	29/31 Buah
4	Bangku/Meja untuk 1 Orang	24 Buah
5	Bangku/Meja untuk 2 Orang	5/5 Buah
6	Kursi Tamu	1 Buah
7	Bangku/Meja untuk 3 Orang	172 Buah
8	Papan Tulis	9 Buah
9	Papan Absen	9 Buah
10	Alat Peraga	2 Buah
11	Alat -Alat Lain	18 Buah
12	Perlengkapan P3K	1 Buah

Sumber Data: Arsip Pada Kantor MTs Al-Faaizun Watang Palakka, di Jl. MT. Haryono Kel. Watang Palakka Kec. Tanete Riattang Barat Kab. Bone, pada tanggal 20 Oktober 2023.

Berdasarkan tabel di atas dapat disimpulkan bahwa MTs Al-Faaizun Watang Palakka Labupaten Bone mempunyai sarana dan prasarana yang cukup memadai, dengan demikian kesiapan sarana dan prasarana MTs Al-Faaizun Watang Palakka Kabupaten Bone dapat menunjang kegiatan pembelajaran serta kegiatan sekolah lainnya. Setiap lembaga pendidikan diwajibkan untuk mengusahakan semua sarana dan prasarana dengan memperhatikan rencana kebutuhan yang telah dibuat setiap awal semester.

Lembaga harus bisa menentukan skala prioritas terhadap kebutuhan sarana dan prasarana, jangan sampai ada sarana dan prasarana yang belum *urgen* kehadirannya lebih diutamakan daripada sarana dan prasarana yang dibutuhkan secara mendesak.

6. Struktur Organisasi MTs Al-Faaizun Watang Palakka

Struktur organisasi lembaga pendidikan adalah susunan skema atau bagan yang menggambarkan hubungan kerja yang membagi dan mengkoordinasikan tugas orang dan kelompok agar menjadi suatu kesatuan dari berbagai segmen dan fungsi lembaga pendidikan dengan tujuan untuk mencapai tujuan dari proses pembelajaran.⁴ Lembaga pendidikan yang sudah didirikan tentunya harus membentuk struktur organisasi, sehingga lembaga pendidikan itu tidak hanya sekedar gedung tempat melakukan aktivitas proses belajar mengajar tapi juga jelas lembaga pendidikan yang dimaksud.

Struktur organisasi sangat penting bagi sebuah lembaga pendidikan disebabkan struktur organisasi itu menunjukkan adanya pembagian kerja dan menunjukkan bahwa kegiatan yang berbeda-beda tersebut dapat diintegrasikan. Oleh karena itu, sebuah lembaga pendidikan tanpa adanya struktur organisasi maka lembaga pendidikan tersebut tidak akan berjalan sebagaimana mestinya bahkan bisa bubar sebab tidak adanya pembagian unit kerjanya. Struktur organisasi antara lembaga pendidikan yang satu dengan lembaga pendidikan lainnya tentu memiliki perbedaan pada struktur organisasi di masing-masing lembaga pendidikan maka berikut ini struktur organisasi yang ada di MTs Al-Faaizun Watang Palakka Kecamatan Tanete Riattang Barat Kabupaten Bone sebagai berikut:

⁴Andrias, *Manajemen Pendidikan*, (Cet. I; Yogyakarta: Selat Media Patners, 2023), h. 132.

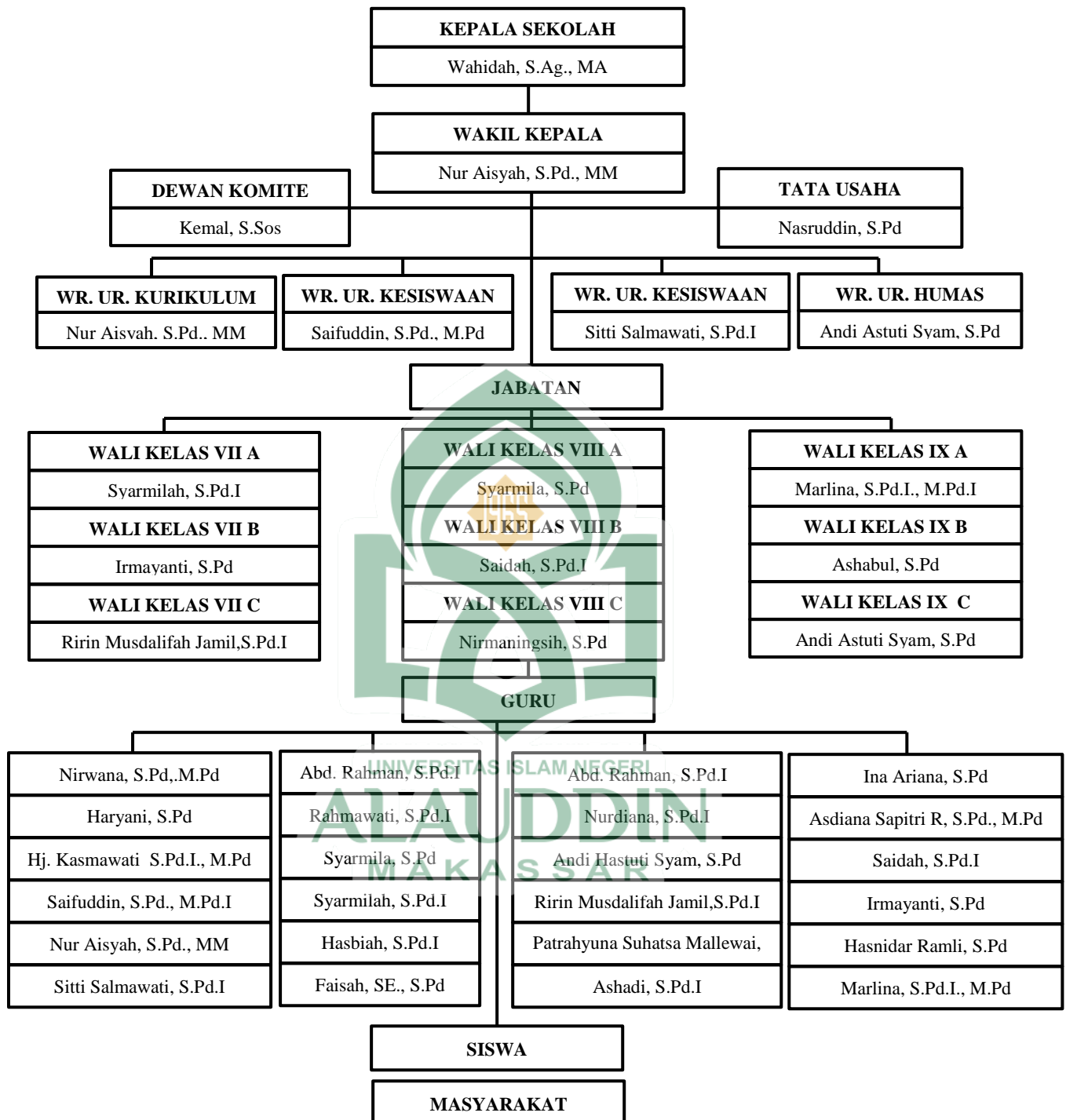

**Gambar 4.1 Struktur Organisasi MTs Al-Faaizun
Watang Palakka Kabupaten Bone**

Sumber Data: Arsip Pada Kantor MTs Al-Faaizun Watang Palakka, di Jl. MT. Haryono Kel. Watang Palakka Kec. Tanete Riattang Barat Kab. Bone, pada tanggal 20 Oktober 2023.

B. Rekrutmen Sumber Daya Manusia di MTs Al-Faaizun Watang Palakka Kabupaten Bone

Rekrutmen sumber daya manusia merupakan tahapan awal dalam manajemen sumber daya manusia untuk pengadaan pegawai atau tenaga kerja baru dalam suatu lembaga. Menurut T. Hani Handoko penarikan adalah sebagai proses pencarian dan pemikatan calon karyawan (pelamar) yang mampu untuk melamar sebagai karyawan.⁵ Rekrutmen adalah proses mencari, menentukan, mengajak dan menetapkan sejumlah orang baik dari dalam atau dari luar lembaga atau instansi sebagai calon tenaga kerja dengan karakteristik yang telah ditetapkan sebelumnya. Untuk melakukan rekrutmen perlu diadakan persiapan agar mendapatkan calon-calon tenaga pendidik berkualitas dan sesuai kebutuhan untuk mengikuti tahap selanjutnya yaitu seleksi. Adapun tahapan rekrutmen yang dilakukan di MTs Al-Faaizun Watang Palakka Kabupaten Bone adalah sebagai berikut:

1. Persiapan rekrutmen

Persiapan rekrutmen pendidik perlu dilakukan secara matang sehingga melalui rekrutmen tersebut lembaga pendidikan mampu mendapatkan tenaga kerja yang tepat dan tenaga kerja tersebut mampu bekerja secara optimal dan bertahan pada lembaga pendidikan itu dalam jangka waktu yang lama. Adapun persiapan rekrutmen yang dilakukan dengan analisis kebutuhan tenaga pendidik, melakukan koordinasi mengenai kebutuhan tenaga pendidik, dan selanjutnya menentukan persyaratan yang harus di penuhi oleh calon tenaga pendidik di MTs Al-Faaizun Watang Palakka Kabupaten Bone.

⁵Endah Kurniawati, *Manajemen Sumber Daya Manusia*, (Cet. I: Pekalongan: Nasya Expanding Management, 2021), h. 48.

Menurut Wahidah selaku Kepala Madrasah MTs Al-Faaizun Watang

Palakka Kabupaten Bone mengatakan bahwa:

Secara umum sebelum rekrutmen pendidik dilaksanakan hal yang perlu dilakukan adalah analisis kebutuhan untuk mengetahui formasi atau posisi yang kosong, melakukan koordinasi bersama yayasan mengenai kebutuhan pendidik baru, selanjutnya menentukan persyaratan yang perlu dimiliki oleh tenaga pendidik baru seperti beragama islam, laki/perempuan, sehat jasmani dan rohani, pendidikan minimal S1 (sesuai dengan bidang), komunikatif dan mau bekerja sama sehingga dapat menjaring pelamar sesuai dengan apa yang dibutuhkan.⁶

Persiapan rekrutmen yang dilakukan di MTs Al-Faaizun Watang Palakka yakni melakukan analisis kebutuhan tenaga pendidik untuk mengetahui jabatan yang kosong, kemudian melakukan koordinasi bersama yayasan mengenai kebutuhan tenaga pendidik. Hal senada juga diungkapkan oleh Nuraisyah selaku ketua yayasan sekaligus wakil kepala madrasah bidang kurikulum MTs Al-Faaizun Watang Palakka yang mengatakan bahwa:

Untuk melakukan penerimaan pendidik baru kepala madrasah melakukan koordinasi mengenai kebutuhan pendidik baru, kemudian hasil dari koordinasi tersebut barulah diadakan rapat bersama dengan para pendidik, tenaga kependidikan dan *stake holder* mengenai persyaratan yang harus dipenuhi dan bagaimana proses rekrutmen selanjutnya.⁷

Berdasarkan wawancara di atas bahwa dalam persiapan rekrutmen pendidik diperlukan penetapan persyaratan yang harus dipenuhi calon tenaga pendidik sesuai dengan kesepakatan dalam rapat bersama, Hal yang disampaikan oleh Wahidah selaku kepala madrasah dan Nuraisyah selaku ketua yayasan, diperkuat oleh Kasmawati selaku pendidik di MTs Al-Faaizun Watang Palakka yang mengatakan bahwa:

Rekrutmen pendidik biasanya dilakukan pada tahun ajaran baru setiap kali ada kekosongan atau kebutuhan tenaga pendidik baik yang dikarenakan mengundurkan diri dan lain hal sebagainya

⁶Wahidah Kepala Madrasah MTs Al-Faaizun Watang Palakka, Wawancara, di Jl. MT. Haryono Kecamatan Tanete Riattang Kabupaten Bone, Pada tanggal 24 Oktober 2023.

⁷Nuraisyah Ketua Yayasan, Wakil Kepala Madrasah, Pendidik MTs Al-Faaizun Watang Palakka, Wawancara, di Jl. MT Haryono Keamatan Tanete Riattang Barat Kabupaten Bone, Pada tanggal 26 Oktober 2023.

sesegera mungkin untuk melakukan musyawarah untuk memenuhi kekosongan tersebut.⁸

Berdasarkan hasil wawancara yang dilakukan oleh peneliti di MTs Al-Faaizun Watang Palakka bahwa rekrutmen pendidik dilakukan pada awal semester ketika kekosongan jabatan atau kebutuhan tenaga pendidik, kemudian kepala madrasah melakukan persiapan rekrutmen. Persiapan rekrutmen pendidik merupakan langkah awal dalam proses rekrutmen pendidik yang harus benar-benar disiapkan secara matang sehingga madrasah memperoleh pendidik yang sesuai dengan keahliannya melalui analisis kebutuhan untuk mengisi jabatan kosong atau mata pelajaran yang kosong, melakukan koordinasi dengan ketua yayasan mengenai kebutuhan tenaga pendidik, serta pihak madrasah menetapkan persyaratan rekrutmen yang harus dipenuhi tenaga pendidik untuk menemukan seseorang sesuai dengan jabatan yang diharapkan dan mempunyai kinerja yang baik dalam melaksanakan tugasnya dengan mengadakan rapat bersama ketua yayasan, pendidik, tenaga kependidikan dan *stake holder*.

2. Penyebaran pengumuman penerimaan pendidik

Pengumuman penerimaan pendidik di MTs Al-Faaizun Watang Palakka Kabupaten Bone dilakukan secara tertutup yakni proses rekrutmen atau penarikan calon tenaga pendidik hanya di informasikan kepada orang-orang tertentu saja. Nuraisyah selaku ketua yayasan sekaligus wakil kepala madrasah bidang kurikulum mengatakan bahwa:

Penyebaran informasi penerimaan pendidik tidak seperti madrasah-madrasah besar yang informasinya disebarakan secara luas, informasi penerimaan kami lakukan secara lisan atau hanya orang-orang tertentu saja yang mengetahui informasi tersebut hal ini karena

⁸Hj. Kasmawati, Pendidik di MTs Al-Faaizun Watang Palakka. Wawancara, di Jl. MT. Hartono Kecamatan Tanete Riattang Barat Kabupaten Bone, Pada tanggal 23 Oktober 2023.

pelamar berasal dari teman, kerabat sendiri, atau rekomendari dari sekolah lain.⁹

Penyataan yang dikemukakan oleh Nuraisyah selaku ketua yayasan sekaligus wakil kepala madrasah bidang kurikulum di perkuat oleh Wahidah selaku kepala madrasah menyatakan bahwa:

Salah satu alasan pengumuman penerimaan pendidik dilakukan secara tertutup karena yang menjadi pertimbangan kami yaitu jumlah pendidik yang dibutuhkan tidak begitu banyak hanya 1 atau 2 orang dan perekrutan juga bisa diterima dari lamaran yang lebih dulu masuk sesuai dengan persyaratan yang telah ditentukan sebelumnya.¹⁰

Selain problem di atas persoalan tunjangan honorer juga menjadi pertimbangan, hal ini disenada dengan yang dikatakan Kasmawati selaku pendidik mengatakan bahwa:

Informasi penerimaan pendidik di sekolah ini tidak disebarkan secara luas ke publik tetapi hanya disampaikan secara lisan mengenai kebutuhan tenaga pendidik karena pemberian tunjangan yang diberikan hanya Rp. 5.500-, per jamnya.¹¹

Berdasarkan beberapa pernyataan di atas dapat dipahami bahwa pengumuman penerimaan calon tenaga pendidik dilakukan secara tertutup atau disampaikan secara lisan problemnya yaitu pemberian tunjangan kesejahteraan yang diterima pendidik belum mencukupi, jumlah pendidik yang dibutuhkan, kemudian sumber tenaga pendidik yakni teman atau keluarga tenaga pendidik, dan melalui rekomendasi dari sekolah lain. Kendati penyebaran rekrutmen pendidik yang dilakukan secara tertutup di MTs Al-Faaizun Watang Palakka Kabupaten Bone selalu berupaya mencari tenaga pendidik yang kompeten, ahli dalam mendidik dan mengajar sesuai dengan

⁹Nuraisyah, ketua yayasan sekaligus wakil kepala madrasah bidang kurikulum MTs Al-Faaizun Watang Palakka Kecamatan Tanete Riattang Barat Kabupaten Bone, Pada tanggal 26 Oktober 2023.

¹⁰Wahidah selaku kepala madrasah MTs Al-Faaizun Watang Palakka Kecamatan Tanete Riattang Barat pada tanggal 24 Oktober 2023.

¹¹Kasmawati Pendidik MTs Al-Faaizun Watang Palakka, Wawancara, Jl. MT. Haryono Kecamatan Tanete Riattang Barat Kabupaten Bone, Pada tanggal 23 Oktober 2023.

kualifikasi yang telah ditetapkan hal ini ditunjukkan pada tabel 4.2 keadaan tenaga pendidik dan kependidikan.

Penyebaran pengumuman penerimaan pendidik di MTs Al-Faaizun Watang Palakka Kabupaten Bone yakni dilakukan secara tertutup yang penyebaran pengumuman penerimaan pendidik hanya di ketahui oleh orang-orang tertentu saja. Sebaiknya, metode penyebaran pengumuman penerimaan pendidik yang efektif dilakukan secara terbuka melalui situs web organisasi, media social, papan pengumuman dan media lainnya. Metode ini membuka peluang bagi orang-orang yang ada diluar madrasah untuk melamar menjadi tenaga pendidik di madrasah, sehingga pelamar akan semakin banyak dan semakin besar pula peluang untuk mendapatkan sumber daya manusia yang berkualitas sesuai dengan yang dibutuhkan madrasah. Hal ini dukung oleh Peraturan Pemerintah No. 11 Tahun 2017 tentang Manajemen Pegawai Negeri Sipil pasal 21 ayat (1) dan (2) bahwa mengumumkan lowongan secara terbuka kepada masyarakat luas paling sedikit memuat:

- a. Nama jabatan
- b. Jumlah lowongan jabatan
- c. Kualifikasi pendidikan serta
- d. Instansi pemerintah yang membutuhkan.

Peraturan Pemerintah tersebut sebagai pedoman bagi instansi pemerintah pusat maupun daerah dalam pengisian jabatan secara terbuka. Metode penyebaran pengumuman penerimaan pendidik secara terbuka mempunyai kelebihan salah satunya tenaga pendidik yang diterima merupakan pilihan dari berbagai calon tenaga pendidik atau pelamar-pelamar yang telah memenuhi persyaratan untuk mengisi jabatan.

3. Penerimaan lamaran pendidik

Setelah pengumuman penerimaan pendidik baru dilakukan maka informasi mengenai penerimaan lamaran tenaga kerja akan diketahui oleh pendidik melalui rapat dan akan disampaikan kepada teman dan kerabat yang memiliki minat untuk memasukkan lamaran. Penerimaan lamaran pendidik di MTs Al-Faaizun Watang Palakka Kabupaten Bone menurut Wahidah selaku kepala madrasah MTs Al-Faaizun Watang Palakka mengatakan bahwa:

Penerimaan lamaran pendidik kami lakukan dengan melayani masyarakat yang datang secara langsung ke madrasah untuk mengajukan lamaran, kemudian setelah lamaran masuk maka kami melakukan pengecekan terhadap kelengkapan yang harus disertakan.¹²

Berdasarkan wawancara di atas bahwa penerimaan lamaran pendidik dilakukan dengan melayani masyarakat yang datang mengajukan lamaran di madrasah. Menurut Kasmawati selaku pendidik di MTs Al-Faaizun Watang Palakka mengenai penerimaan lamaran pendidik yang mengatakan bahwa:

Lamaran pendidik yang masuk biasanya diterima oleh kepala madrasah, tenaga pendidik lainnya dan melakukan komunikasi dengan yayasan mengenai lamaran yang masuk, melakukan pengecekan, kemudian secara langsung ditentukan apakah tenaga pendidik bisa melanjutkan ketahap selanjutnya.¹³

Penerimaan penerimaan lamaran pendidik dilakukan dengan mengecek semua isi yang terdapat pada surat lamaran tenaga pendidik seperti nama, alamat dan identitas pelamar menurut Nuraisyah selaku ketua yayasan sekaligus wakil kepala madrasah bidang kurikulum:

Pengecekan lamaran pendidik kami lakukan untuk melihat kelengkapan yang disertakan dalam lamaran/ berkas pelamar dan

¹²Wahidah selaku kepala madrasah MTs Al-Faaizun Watang Palakka Kecamatan Tenete Riattang Barat pada tanggal 24 Oktober 2023.

¹³Kasmawati Pendidik MTs Al-Faaizun Watang Palakka, Wawancara, Jl. MT. Haryono Kecamatan Tanete Riattang Barat Kabupaten Bone, Pada tanggal 23 Oktober 2023.

untuk mendapatkan data tentang pelamar seperti nama, alamat, dan identitas lainnya sesuai dengan kebutuhan yang ditetapkan.¹⁴

Hasil penelitian di atas bahwa penerimaan lamaran pendidik yang dilakukan di MTs Al-Faaizun Watang Palakka dengan melayani pelamar yang datang untuk mengajukan lamaran, serta melakukan pengecekan terhadap lamaran pendidik untuk mengetahui bahwa pelamar sudah tepat untuk mengisi kekosongan dan melanjutkan ke tahap selanjutnya yakni seleksi tenaga pendidik.

Rekrutmen dilakukan untuk mencari tenaga pendidik yang mempunyai kemampuan sesuai dengan bidang yang dibutuhkan. Tahapan rekrutmen pendidik dalam meningkatkan profesionalisme guru di MTs Al-Faaizun Watang Palakka berdasarkan dengan konsep Ibrahim Bafadal dimulai dengan melakukan persiapan rekrutmen, langkah selanjutnya melakukan penyebaran pengumuman penerimaan pendidik, selanjutnya melakukan penerimaan lamaran pendidik, Mekanisme dalam rekrutmen pendidik hendaknya diperhatikan dengan baik karena tahapan rekrutmen dilakukan untuk memperoleh pendidik yang profesional di waktu yang tepat dan sesuai dengan kriteria yang diinginkan.

C. Seleksi Sumber Daya Manusia di MTs Al-Faaizun Watang Palakka Kabupaten Bone

Setelah pendaftaran atau rekrutmen pendidik ditutup, kegiatan yang dilakukan selanjutnya adalah seleksi atau penyaringan pelamar. Seleksi bertujuan untuk mendapatkan tenaga kerja yang kompeten di bidangnya, tahapan seleksi dilakukan untuk memilih tenaga pendidik yang sudah

¹⁴Nuraisyah, ketua yayasan sekaligus wakil kepala madrasah bidang kurikulum MTs Al-Faaizun Watang Palakka Kecamatan Tanete Riattang Barat Kabupaten Bone, Pada tanggal 26 Oktober 2023.

melamar untuk melaksanakan jabatan tertentu. Adapun tahapan seleksi yang di MTs Al-Faaizun Watang Palakka Kabupaten Bone yakni:

1. Seleksi Administrasi

Seleksi administrasi merupakan langkah pertama yang harus dilalui oleh pelamar. Seleksi administrasi dilakukan oleh Madrasah Tsanawiyah Al-Faaizun Watang Palakka meliputi dokumen-dokumen yang harus di penuhi oleh pelamar sesuai dengan persyaratan yang telah ditentukan seleksi administrasi bisa berupa surat lamaran, daftar riwayat hidup, bukti-bukti pendidikan yang telah ditempuh, pas foto dan lain sebagainya. Wahidah selaku kepala madrasah mengatakan bahawa:

Setelah tahap penerimaan lamaran pendidik, selanjutnya adalah tahap seleksi administrasi untuk mengetahui apakah pelamar telah melengkapi berkas yang harus dipenuhi oleh pelamar sesuai dengan persyaratan yang telah ditentukan seperti surat lamaran kerja, ijazah, daftar riwayat hidup, setifikat yang dimiliki pelamar misalnya komputer dan lain sebagainya yang berkaitan dengan berkas lamaran.¹⁵

Berdasarkan pernyataan di atas dapat dipahami bahwa tahap seleksi administrasi, calon tenaga pendidik mengumpulkan berbagai dokumen kepada pihak madrasah. Hal senada di katakan oleh Kasmawati selaku pendidik mengatakan bahawa:

Kelengkapan administrasi/ berkas lamaran yang harus dipenuhi oleh pelamar berupa surat lamaran kerja, curriculum vitae (CV) yakni informasi tertulis mengenai riwayat pelamar, ijazah terakhir, tanskrip nilai, pas foto, pengalaman kerja dan dokumen lainnya.¹⁶

Seleksi administrasi merupakan bagian dari seleksi dari tenaga pendidik untuk mengetahui lengkap atau tidaknya persyaratan yang harus dipenuhi oleh calon tenaga pendidik atau pelamar. Pernyataan wahidah

¹⁵Wahidah selaku kepala madrasah MTs Al-Faaizun Watang Palakka Kecamatan Tenete Riattang Barat pada tanggal 24 Oktober 2023.

¹⁶Kasmawati Pendidik MTs Al-Faaizun Watang Palakka, Wawancara, Jl. MT. Haryono Kecamatan Tanete Riattang Barat Kabupaten Bone, Pada tanggal 23 Oktober 2023.

selaku kepala madrasah dan kasmawati selaku pendididik diperkuat oleh Irmayanti selaku pendidik mengatakan bahwa:

Seleksi administrasi merupakan persyaratan administrasi yang harus dipenuhi oleh pelamar seperti surat lamaran kerja, daftar riwayat hidup, pas foto terbaru, foto copy KTP atau kartu keluarga, ijazah dan transkrip nilai, fotocopy sertifikat yang dimiliki.¹⁷

Seleksi administrasi yang dilakukan di MTs Al-Faaizun Watang Palakka Kabupaten Bone menyangkut kelengkapan berkas/ administasi yang harus dipenuhi oleh pelamar. Seleksi administasi calon tenaga pendidik terlebih dahulu dilakukan dengan mengajukan lamaran berupa surat lamaran, ijazah dan transkrip nilai, CV, sertifikat yang dimiliki. Kemudian dokumen-dokumen yang diajukan oleh calon tenaga pendidik akan di periksa oleh pihak madrasah untuk mengetahui kesesuaian kualifikasi dengan kebutuhan yang telah ditetapkan, sehingga pelamar dapat melanjutkan pada tahap seleksi selanjutnya. selain itu seleksi administrasi dilakukan untuk memferifikasi kelengkapan dan kebenaran data yang diajukan oleh calon tenaga pendidik.

2. Tes Wawancara

Tes wawancara merupakan tahapan yang dilalui pelamar setelah seleksi administrasi. MTs Al-Faaizun Watang Palakka melakukan tes wawancara dalam proses seleksi karena salah satu cara yang paling efektif untuk mengumpulkan berbagai informasi atau data diri seseorang yakni dengan wawancara untuk menggali banyak hal dari pelamar, seperti komitmen, kepribadian atau untuk mengkroscek kembali data yang ada pada lamaran sesuai dengan kenyataan. Nur Aisyah selaku ketua yasayan sekaligus wakil kepala madrasah bidang kurikulum mengatakan bahwa:

¹⁷Irmayanti Pendidik MTs Al-Faaizun Watang Palakka, Wawancara, Jl. MT. Haryono Kecamatan Tanete Riattang Barat Kabuupaten Bone, Pada Tanggal 30 Oktober 2023.

Setelah melakukan seleksi administrasi, langkah selanjutnya adalah melakukan tes wawancara kepada pelamar untuk mendapatkan informasi lebih lanjut mengenai data diri pelamar terkait latar belakang pendidikan, pengalaman kerja, kemampuan problem solving, motivasi dan komitmen calon tenaga pendidik.¹⁸

Berdasarkan pernyataan di atas bahwa seleksi wawancara dilakukan untuk mendapatkan informasi mengenai data diri pelamar, selain itu untuk mengetahui kesesuaian dengan pekerjaan yang ditawarkan. Wahidah selaku kepala madrasah mengatakan bahwa:

Saat melakukan wawancara ketua yayasan, kepala madrasah serta wakil kepala madrasah mengadakan tanya jawab kepada pelamar dengan bertatap muka langsung untuk mengetahui keterampilan, pengalaman yang dimiliki pelamar, tentu hal ini sangat membantu kami untuk penyesuaian dengan pekerjaan yang telah ditawarkan, selain itu untuk membantu kami mendapatkan informasi yang mendalam terkait hal-hal yang tidak tercantum dalam administrasi pelamar.¹⁹

Hasil wawancara di atas bahwa tes wawancara antara calon pendidik dan pihak madrasah dilakukan secara langsung. Sejalan dengan hal tersebut, proses wawancara yang diungkapkan oleh Kasmawati selaku pendidik mengatakan bahwa :

Proses wawancara pelamar akan melakukan perkenalan diri, menceritakan latar belakang dan pengalaman kerja, setelah itu pihak sekolah seperti ketua yayasan, kepala madrasah serta wakil kepala madrasah mengajukan beberapa pertanyaan untuk mendapatkan informasi yang di butuhkan kepada pelamar, pada tahap akhir pelamar akan diberikan kesempatan untuk mengajukan pertanyaan.²⁰

Berdasarkan beberapa pernyataan diatas dapat dipahami bahwa tes wawancara merupakan tahap paling penting dalam proses rekrutmen dan seleksi pendidik karena dengan wawancara pihak madrasah seperti ketua yayasan, kepala madrasah dan wakil kepala bisa mendapatkan informasi

¹⁸Nuraisyah, ketua yayasan sekaligus wakil kepala madrasah bidang kurikulum MTs Al-Faaizun Watang Palakka Kecamatan Tanete Riattang Barat Kabupaten Bone, Pada tanggal 26 Oktober 2023.

¹⁹Wahidah selaku kepala madrasah MTs Al-Faaizun Watang Palakka Kecamatan Tanete Riattang Barat pada tanggal 24 Oktober 2023.

²⁰Kasmawati Pendidik MTs Al-Faaizun Watang Palakka, Wawancara, Jl. MT. Haryono Kecamatan Tanete Riattang Barat Kabupaten Bone, Pada tanggal 23 Oktober 2023.

secara mendalam mengenai latar belakang, kepribadian, serta aspek-aspek lainnya yang berkaitan dengan pelamar, selain itu untuk mengetahui apakah kualifikasi pelamar sudah sesuai dengan pekerjaan yang ditawarkan, begitu juga sebaliknya pelamar akan mendapatkan kesempatan untuk mendapatkan informasi tentang madrasah yang dilamar.

Tahapan seleksi yang dilakukan di MTs Al-Faaizun Watang Palakka yakni seleksi administrasi dan tes wawancara. Seleksi administrasi dilakukan untuk mengetahui kelengkapan administrasi pelamar sesuai dengan persyaratan yang telah ditentukan dan tes wawancara untuk mendapatkan informasi mendalam yang terkait dengan pelamar. Irmayanti selaku pendidik mengatakan bahwa:

Tahapan seleksi yang dilakukan di madrasah ini adalah seleksi administrasi dan wawancara, tidak dilakukan tes tertulis dan tes *microteaching*.²¹

Berdasarkan hasil wawancara di atas bahwa ada dua tahapan seleksi yang dilakukan yakni seleksi administrasi dan tes wawancara, untuk tes tertulis dan *microteaching* tidak dilakukan di madrasah ini. Wahidah selaku kepala madrasah MTs Al-Faaizun Watang Palakka mengatakan bahwa:

Seleksi pendidik merupakan tahapan untuk mendapatkan pelamar yang berkualitas sesuai dengan kebutuhan madrasah. namun dalam tahapan seleksi kami tidak melaksanakan tes tertulis dan tes *microteaching* di madrasah ini. Kami hanya melakukan seleksi administrasi dan seleksi wawancara karena keputusan terkait diterima atau tidaknya pendidik yang melamar dilakukan oleh yayasan.²²

Berdasarkan pernyataan tersebut maka dapat dipahami bahwa MTs Al-Faaizun Watang Palakka tidak melaksanakan tahapan seleksi calon tenaga pendidik secara maksimal hal ini dikarenakan proses penentuan diterima atau tidaknya calon tenaga pendidik atau pelamar di madrasah ditentukan

²¹Irmayanti Pendidik MTs Al-Faaizun Watang Palakka, Wawancara, Jl. MT. Haryono Kecamatan Tanete Riattang Barat Kabupaten Bone, Pada Tanggal 30 Oktober 2023

²²Wahidah selaku kepala madrasah MTs Al-Faaizun Watang Palakka Kecamatan Tanete Riattang Barat pada tanggal 24 Oktober 2023.

oleh ketua yayasan. Menurut Nur Aisyah selaku ketua yayasan sekaligus wakil kepala madrasah bidang kurikulum mengatakan bahwa:

Meskipun tahap seleksi yang kami lakukan belum maksimal, tetapi selalu berupaya untuk mendapatkan pelamar sesuai dengan persyaratan dan kualifikasi yang telah ditentukan oleh madrasah dengan beberapa pertimbangan seperti latar belakang pendidikan dan prestasi akademik yang dicapai, pengalaman kerja, keterampilan lain yang dimilikinya sehingga pelamar yang diterima sesuai dengan keahliannya.²³

Terkait dengan hal tersebut dapat dipahami bahwa tahapan seleksi dilakukan untuk mendapatkan pelamar yang baik sesuai dengan meknismenya. Tahapan seleksi pendidik yaitu seleksi administrasi, wawancara, tes tertulis dan tes *microteaching*, namun seleksi yang dilaksanakan di MTs Al-Faaizun Watang Palakka tidak mengadakan tes tertulis dan tes *microteching* dengan pertimbangan pendidik yang terampil dan sesuai dengan bidangnya berdasarkan latar belakang pendidikan, prestasi yang diraih, pengalaman kerja dan keterampilan lain yang dimiliki oleh pelamar.

Berdasarkan uraian di atas seleksi adalah proses identifikasi dan pemilihan orang-orang dari kelompok pelamar dan paling memenuhi syarat untuk jabatan dan posisi tertentu. Seleksi menurut Simamora merupakan proses pemilihan dari sekelompok pelamar, atau orang-orang yang memenuhi kriteria seleksi untuk posisi yang tersedia berdasarkan yang ada pada saat ini yang dilakukan oleh instansi baik pendidikan maupun perusahaan.²⁴ Tahapan seleksi yang dilaksanakan di MTs Al-Faaizun Watang Palakka belum sejalan dengan yang di ungkapkan oleh noor bahwa tahapan

²³Nuraisyah, ketua yayasan sekaligus wakil kepala madrasah bidang kurikulum MTs Al-Faaizun Watang Palakka Kecamatan Tanete Riattang Barat Kabupaten Bone, Pada tanggal 26 Oktober 2023.

²⁴Vip Paramarta, *Manajemen Sumber Daya Manusia Teori & Praktik*, Cipta Media Nusantara (CMN), 2021, h.13.

seleksi calon tenaga pendidik meliputi seleksi administrasi, tes tertulis, tes wawancara serta tes mengajar (*microteaching*). Pada tahap seleksi yang dilakukan di MTs Al-Faaizun Watang Palakka tes administrasi yakni seleksi berkas lamaran calon tenaga pendidik berisi dokumen-dokumen yang berkaitan dengan data pribadi dan calon tenaga pendidik mengajukan surat lamaran, CV, ijazah, transkrip nilai, KTP, dan sertifikat lainnya dan tes wawancara dilakukan untuk melakukan pencocokan data yang termuat dalam surat lamaran dengan yang sebenarnya, selain itu untuk mengetahui motivasi dan kesiapan calon tenaga pendidik untuk melaksanakan tugasnya. Namun dalam tahapan seleksi calon tenaga pendidik yakni tes tertulis dan tes mengajar tidak dilakukan pada madrasah ini, latar belakang pendidikan, pengalaman kerja, serta keterampilan lain yang dimiliki oleh pelamar menjadi pertimbangan bagi madrasah untuk menerima calon tenaga pendidik yang mengajukan lamaran.

D. Pengembangan Sumber Daya Manusia di MTd Al-Faaizun Watang Palakka Kabupaten Bone

Perkembangan sumber daya manusia merupakan kerangka kerja untuk membantu pendidik mengembangkan keterampilan, pengetahuan, kemampuan secara individual maupun organisasional. Pengembangan tenaga pendidik merupakan hal penting untuk mencapai tujuan pendidikan. Oleh karena itu, dibutuhkan dukungan oleh sekolah, pimpinan dan rekan sejawatnya agar terus menerus mengembangkan kualitas idealnya sebagai guru profesional yang dapat memberikan inspirasi terhadap pencapaian prestasi optimal peserta didik di MTs Al-Faaizun Watang Palakka melalui beberapa program dibawah ini:

1. Program Supervisi

Pendidik yang berkualitas hendaknya diberdayakan sehingga memberikan kontribusi yang dapat memberikan keuntungan bagi sekolah. Pendidik merupakan sumber daya manusia yang harus dibina dan dikembangkan secara terus menerus agar tercapainya sekolah yang berkualitas dan memenuhi kebutuhan masyarakat dalam bidang pendidikan salah satu caranya melalui supervisi pendidikan. Salah satu tujuan dari supervisi adalah untuk memastikan bahwa praktik-praktik pendidikan yang dilakukan oleh pendidik sesuai dengan standar yang ditetapkan dan berkontribusi pada pencapaian tujuan pendidikan. Kegiatan supervisi di MTs Al-Faaizun Watang Palakka Kabupaten Bone untuk menjaga dan memelihara kualitas guru dalam proses pembelajaran di sekolah hal ini dikarenakan supervisi merupakan pembinaan terhadap guru. Menurut Wahidah selaku kepala madrasah MTs Al-Faaizun Watang Palakka mengatakan bahwa:

Supervisi dilakukan untuk memberikan pembinaan atau bimbingan kepada tenaga pendidik agar dapat melaksanakan tugasnya dengan baik. Supervisi yang dilakukan di madrasah ini yakni supervisi manajerial dan supervisi akademik. baru-baru ini kami telah mengadakan supervisi akademik terkait kemampuan guru dalam mengelola proses pembelajaran. Tahapan supervisi akademik, pertama melakukan pra pengamatan atau observasi dengan memantau rencana pelaksanaan pembelajaran, pengelolaan kelas, penggunaan teknologi, hingga guru memberikan tugas kepada peserta didik. kedua melakukan pengamatan terhadap proses belajar mengajar, ketiga membuat analisis secara menyeluruh dari pengamatan yang sudah dilakukan sebelumnya, mengadakan pertemuan dengan guru mengenai hasil pengamatan, menggali informasi ketika ada guru yang mengalami kesulitan dalam proses belajar mengajar kemudian memberikan masukan dan saran untuk mengatasi kesulitan serta yang perbaikan yang diperlukan.²⁵

Berdasarkan hasil wawancara di atas dapat dipahami bahwa supervisi dilakukan untuk memberikan bimbingan kepada tenaga pendidik untuk menjalankan tugas dan tanggungjawabnya sebagai guru. Supervisor

²⁵Wahidah selaku kepala madrasah MTs Al-Faaizun Watang Palakka Kecamatan Tenete Riattang Barat pada tanggal 24 Oktober 2023.

melakukan monitoring terhadap aktivitas belajar mengajar di kelas dengan melakukan kunjungan kelas ketika guru sedang mengajar. Menurut Kasmawati selaku pendidik di madrasah itu mengungkapkan bahwa:

Supervisi dilakukan satu kali per semester, setiap kali pelaksanaan supervisi diadakan, kepala madrasah membuat perencanaan terlebih dahulu, menyusun jadwal supervisi, menyiapkan instrumen, menentukan supervisor dan membuat SK supervisi. Pelaksanaan supervisi dilakukan dengan kunjungan kelas sesuai dengan jadwal yang telah dibuat untuk melihat dan mengamati pendidik dalam proses belajar mengajar, mengetahui keadaan sebenarnya untuk melihat kesulitan/hambatan yang sekiranya perlu diperbaiki hal ini dilakukan agar guru mampu meningkatkan proses belajar mengajar.²⁶

Berdasarkan wawancara di atas bahwa kegiatan supervisi yang dilakukan di MTs Al-Faaizun Watang Palakka Kabupaten Bone dengan membuat perencanaan supervisi terlebih dahulu terkait menyusun jadwal supervisi, menetapkan supervisor, dan menyusun instrumen yang akan digunakan pada saat kunjungan kelas. Menurut Irmayanti selaku pendidik di MTs Al-Faaizun Watang Palakka mengatakan bahwa:

Sebelum supervisi kami tenaga pendidik terlebih dahulu mengumpulkan administrasi pembelajaran kepada kepala madrasah, pada tahap pelaksanaan supervisi kepala madrasah melakukan pengamatan, mencatat, merekam proses belajar mengajar di kelas.²⁷

Berdasarkan hasil wawancara bahwa kemampuan profesional guru akan terwujud apabila guru memiliki kesadaran dan komitmen yang tinggi dalam mengelola interaksi belajar mengajar. Salah satu upaya peningkatan profesional guru adalah dengan melakukan supervisi. Supervisi yang dilakukan di MTs Al-Faaizun Watang Palakka adalah untuk memberikan bimbingan kepada guru agar tetap melaksanakan tugasnya dengan baik secara efektif dan efisien. Supervisi dilakukan satu kali satu semester dengan

²⁶Kasmawati Pendidik MTs Al-Faaizun Watang Palakka, Wawancara, Jl. MT. Haryono Kecamatan Tanete Riattang Barat Kabupaten Bone, Pada tanggal 23 Oktober 2023.

²⁷Irmayanti selaku pendidik MTs Al-Faaizun Watang Palakka, Wawancara, Jl. MT. Haryono, Kecamatan Tanete Riattang Barat Kabupaten Bone, Pada Tanggal 28 Oktober 2023.

melakukan kunjungan kelas sesuai dengan jadwal yang telah ditetapkan oleh kepala sekolah. Adapun tahapan supervisi yang dilakukan adalah pra pengamatan atau obeservasi terkait rencana pelaksanaan pembelajaran, pengelolaan kelas, penggunaan teknologi, hingga guru memberikan tugas kepada peserta didik. Kemudian melakukan pengamatan terhadap proses belajar mengajar, membuat analisis secara menyeluruh dari pengamatan yang sudah dilakukan sebelumnya, mengadakan pertemuan dengan guru mengenai hasil pengamatan, menggali informasi ketika ada guru yang mengalami kesulitan dalam proses belajar mengajar kemudian memberikan masukan dan saran untuk mengatasi kesulitan serta yang perbaikan yang diperlukan. Hasil penelitian menunjukkan bahwa tahapan supervisi di MTs Al-Faaizun Watang Palakka sudah dijalankan sesuai dengan ketentuan yang ada bahwa supervisi terdiri dari tiga tahapan yaitu pra observasi, observasi, dan pasca observasi terkait hasil data observasi, menganalisis data, umpan balik, dan rencana pengembangan kompetensi.²⁸

Imron menyatakan bahwa guru perlu disupervisi terus menerus agar tetap meningkatkan kemampuan profesionalnya dalam proses pembelajaran agar mereka akan memutakhirkan kemampuan profesionalnya.²⁹ Oleh karena itu, supervisi sangat di butuhkan oleh seorang guru karena supervisi memberikan bimbingan, pengarahan, dan bantuan dalam mengembangkan potensinya untuk menjadi guru profesional, menyelesaikan permasalahan yang dihadapi dalam melaksanakan pembelajaran dan melalui supervisi

²⁸Maryanti, *Supervisi Akademik Teknik Coaching Peningkat Guru dalam Pembelajaran di Kelas*, (Cet. I; Lombok Tengah: Pusat Pengembangan dan Penelitian Indonesia, 2023), h. 43.

²⁹Ali Imran, *Supervisi Pembelajaran Tingkat Satuan Pendidikan*, (Cet. I; Jakarta: Bumi Aksara, 2022), h. 6.

guru dapat melaksanakan proses belajar mengajar yang lebih baik melalui saran-saran yang diberikan oleh supervisor.

2. Program Pemberdayaan Musyawarah Guru Mata Pelajaran (MGMP)

Program musyawarah guru mata pelajaran (MGMP) merupakan sebuah wadah atau perkumpulan bagi guru mata pelajaran yang berada dalam suatu sanggar/ kabupaten/ kota yang berfungsi sebagai sarana untuk saling berkomunikasi, belajar dan bertukar pikiran dan pengalaman dalam rangka meningkatkan profesionalisme guru. Program musyawarah guru mata pelajaran di MTs Al-Faaizun Watang Palakka terdiri atas MGMP madrasah dan gugus kabupaten sesuai dengan rumpun mata pelajaran. Wahidah selaku kepala madrasah MTs Al-Faaizun Watang Palakka mengatakan bahwa:

Musyawarah guru mata pelajaran (MGMP) merupakan sebuah forum berkumpulnya guru mata pelajaran yang sama untuk meningkatkan efektivitas pembelajaran, selain itu guru mata pelajaran dapat menjalin silaturahmi antara sesama guru, saling bertukar pengalaman, serta berdiskusi mengenai persoalan yang dihadapi dalam proses belajar mengajar. Pihak madrasah membuat surat tugas bagi pendidik yang ikut dalam kegiatan mgmp dan memberikan biaya bagi pendidik yang mengajukan permohonan tercepat untuk ikut dalam kegiatan mgmp.³⁰

Berdasarkan pernyataan di atas bahwa musyawarah guru mata pelajaran merupakan forum diskusi antara sesama guru mata pelajaran terkait dengan permasalahan yang terjadi dalam proses pembelajaran. Tenaga pendidik yang ikut dalam kegiatan MGMP di fasilitasi surat tugas dan biaya untuk ikut serta dalam kegiatan MGMP bagi pendidik yang mengajukan permohonan tercepat. Melalui forum musyawarah guru mata pelajaran (MGMP), guru lebih terampil dalam merencanakan, melaksanakan dan

³⁰Wahidah selaku kepala madrasah MTs Al-Faaizun Watang Palakka Kecamatan Tenete Riattang Barat pada tanggal 24 Oktober 2023.

membuat evaluasi pembelajaran. Kasmawati selaku pendidik mengatakan bahwa:

Kami sebagai pendidik merasa senang dengan adanya forum ini yang mempertemukan antara sesama guru untuk meningkatkan kemampuan dan keterampilan, selain itu kami juga bisa berdiskusi mengenai persoalan yang dihadapi dalam proses belajar mengajar, mendapatkan pemahaman terkait penyusunan bahan pembelajaran, metode pembelajaran dan lain sebagainya yang berkaitan dengan kegiatan belajar mengajar.³¹

Wawancara di atas bahwa musyawarah guru mata pelajaran (MGMP) sangat membantu guru dalam menyiapkan bahan ajar, melakukan evaluasi terhadap proses belajar mengajar karena guru dalam proses belajar mengajar tidaklah sama, dengan adanya forum musyawarah guru mata pelajaran (MGMP) pendidik dapat mendiskusikan segala hal yang berkaitan dengan pengembangan dan keterampilan yang harus dimiliki oleh pendidik profesional. Menurut Abd. Rahman selaku ketua musyawarah guru mata pelajaran (MGMP) menyatakan bahwa:

Terkait program kegiatan MGMP meliputi program inti terdiri dari penyusunan silabus, rencana program pembelajaran diskusi permasalahan pembelajaran, pendalaman materi, dan pembahasan terkait pembuatan soal-soal ujian. Program pengembangan terkait workshop, seminar. Program penunjang terkait pemanfaatan TIK dalam proses belajar mengajar, dan pembuatan media pembelajaran. Dana yang di gunakan dalam melaksanakan program musyawarah guru mata pelajaran (MGMP) di dapatkan dari partisipasi madrasah atau iuran anggota tiap pertemuan.³²

Berdasarkan pernyataan di atas bahwa sumber dana sangat di perlukan dalam MGMP, apabila MGMP tidak mendapatkan bantuan dari pemerintah maka musyawarah guru mata pelajaran akan sulit berjalan dengan maksimal sesuai dengan tujuan yang sudah ditetapkan dan untuk menjalankan program-program MGMP seperti program inti, program

³¹Kasmawati Pendidik MTs Al-Faaizun Watang Palakka, Wawancara, Jl. MT. Haryono Kecamatan Tanete Riattang Barat Kabupaten Bone, Pada tanggal 23 Oktober 2023.

³²Abd. Rahman, Ketua Musyawarah Guru Mata Pelajaran (MGMP), Wawancara, Jl. MT. Haryono Kecamatan Tanete Riattang Barat Kabupaten Bone, Pada Tanggal 25 Oktober 2023.

pengembangan dan program penunjang musyawarah guru mata pelajaran (MGMP) diperoleh dari partisipasi madrasah atau menggunakan iuran anggota tiap pertemuan. Ririn Musdalifah Jamil selaku pendidik mengatakan bahwa:

Forum ini merupakan wadah bertukar informasi sesama guru mata pelajaran seperti bahasa Inggris, fikih, seni budaya, bahasa Indonesia dan lain sebagainya. Khusus untuk mata pelajaran bahasa Inggris forum ini dilaksanakan 2 kali atau 3 kali dalam satu semester, biasanya kami berdiskusi tentang perubahan kurikulum, pembuatan RPP dan penyelenggaraan pembelajaran yang aktif, kreatif dan menyenangkan bagi peserta didik.³³

Berdasarkan pernyataan di atas dapat dipahami bahwa musyawarah guru mata pelajaran (MGMP) merupakan wadah dalam meningkatkan kemampuan dan keterampilan karena pendidik yang bergabung dalam program ini bisa saling bertukar informasi tentang segala hal yang berkaitan dengan proses belajar mengajar yang dilaksanakan 2 atau tiga kali dalam satu semester. Sedangkan berdasarkan hasil observasi bahwa pelaksanaan musyawarah guru mata pelajaran (MGMP) dilakukan untuk tiga mata pelajaran tercepat yang mendaftarkan diri untuk mengikuti MGMP. Program musyawarah guru mata pelajaran (MGMP) di rencanakan dalam bentuk rencana kegiatan anggaran madrasah (RKAM) sebagai berikut:

No	No. Kode	Berkas Data	Uraian	Kuantitas	Harga	Pajak	Jumlah dalam Rp.	Tetap	
								1	2
1	2	3	4	5	6	7	8	9	10
53	5.1		B. Perbaikan dan Peningkatan Kompetensi Guru				1.600.000	1.600.000	0
54	5.1.3		F. Kegiatan KKG/MGMP				1.000.000	1.000.000	0
55			-> Sewa, Pengaliran Dinas dan Biaya Pembantuan/Pengaliran Dinas	1 paket	1.000.000	0	1.000.000	1.000.000	0
			-> Biaya Akomodasi						
56	5.2		F. Perbaikan dan Peningkatan Kompetensi Kepala Madrasah				2.550.000	2.550.000	0
57	5.2.1		G. Peningkatan Kapasitas Bagi Guru				1.950.000	1.950.000	0
58			-> Sewa, Pengaliran Dinas dan Biaya Pembantuan/Pengaliran Dinas	1 paket	1.950.000	0	1.950.000	1.950.000	0
			-> Biaya Akomodasi						
59	5.2.2		G. Kegiatan KKG/MPKS				600.000	600.000	0
60			-> Sewa, Pengaliran Dinas dan Biaya Pembantuan/Pengaliran Dinas	6 bulan	100.000	0	600.000	600.000	0
			-> Biaya Akomodasi						
61	5.6		B. Perbaikan dan Peningkatan Kompetensi Tenaga Kependidikan Lainnya				400.000	400.000	0
62	5.6.2		H. Peningkatan Kapasitas Bagi Tenaga Kependidikan Lainnya				400.000	400.000	0
63			-> Sewa, Pengaliran Dinas dan Biaya Pembantuan/Pengaliran Dinas	1 paket	400.000	0	400.000	400.000	0
			-> Biaya Akomodasi						
64	6.1		G. Perbaikan Sarana dan Peralatan Untuk Menambah Daya Tampung Madrasah				2.900.000	2.900.000	0
65	6.1.3		I. Perbaikan gedung / gedung				2.900.000	2.900.000	0
66			-> Peralengkapan dan Alat Peningkat Keselamatan	5 buah	500.000	0	2.900.000	2.900.000	0
			-> Rata						
67	6.2		H. Perbaikan Sarana dan Peralatan Pembelajaran Yang Lengkap dan Layak				6.375.000	6.375.000	0
68	6.2.3		J. Pemeliharaan Ruang kelas				6.375.000	6.375.000	0
69			-> Rekonstruksi Sekolah/Pemeliharaan Sarana dan Peralatan Sekolah/Pemeliharaan Lainnya	1 paket	4.175.000	0	4.175.000	4.175.000	0
			-> Rata						

Gambar 4.2 RKAM Musyawarah Guru Mata Pelajaran (MGMP)

³³Ririn Musdalifah Jamil Pendidik MTs Al-Faaizun Watang Palakka, Wawancara, Jl. MT. Haryono Kecamatan Tanete Riattang Barat Kabupaten Bone, Pada Tanggal 28 Oktober 2023

Musyawarah guru mata pelajaran (MGMP) di bentuk dengan mata pelajaran atau rumpun mata pelajaran yang sama. Melalui MGMP pendidik dapat berbagi pengalaman dan ilmu yang bisa di manfaatkan pendidik yang tergabung dalam MGMP untuk menambah wawasan pendidik baik dalam proses pembelajaran di madrasah maupun informasi-informasi terkait kebijakan yang diperlukan dalam meningkatkan profesionalisme guru karena semakin banyak informasi yang didapatkan mengenai proses pembelajaran maka kualitas pendidik dan proses belajar mengajar juga semakin berkualitas. Program MGMP yang dilaksanakan terkait dengan program inti yang terdiri dari program rutin, program pengembangan serta program penunjang. Hal ini senada dengan standar program MGMP yang tertuang dalam standar pengembangan MGMP yaitu, program rutin sekurang-kurangnya terdiri dari diskusi permasalahan pembelajaran, diskusi silabus. Program semester, dan rencana program, pembelajaran, analisis kurikulum, penyusunan instrument evaluasi pembelajaran, pembahasan materi dan pemantapan menghadapi ujian. Sedangkan program pengembangan sekurang-kurangnya dapat dipilih dari tiga kegiatan berikut yaitu penelitian, penulisan karya tulis ilmiah, seminar, lokakarya, diskusi panel, pendidikan dan pelatihan berjenjang (diklat berjenjang), penerbitan jurnal MGMP, penyusunan website MGMP, kompetensi kinerja guru.³⁴

Pelaksanaan proses pembelajaran pendidik di tuntutan untuk selalu mengembangkan diri agar dapat memenuhi pembelajaran secara maksimal. Di sisi lain kehiatan pembelajaran yang terjadi dilapangan masih mengalami beberapa masalah dan hambatan oleh karena itu dibuthkan wadah yang dapat menginventarisasikan masalah dan hambatan pendidik. Dengan

³⁴Mustafa Lutfi, Dkk, *Sisi Lain Kebijakan Profesionalisme Guru (Optik Hukum, Implementasi, dan Rekonsepsi)*, Cet. I; Malang: UB Press, 2013), h. 168.

mengikuti kegiatan pendidik dapat menemukan cara untuk menyelesaikan masalah yang di hadapi dalam proses pembelajaran untuk saling berbagi pengalaman, pengetahuan dan saling berdiskusi, selain itu dengan MGMP pendidik dapat meningkatkan keterampilan dan kreativitas dalam pembelajan. Informasi terkait pembaharuan dalam dunia pendidikan seperti aturan atau kebijakan kurikulum, metode pembelajaran serta media pemebelajaran baru dapat di ketahui oleh pendidik secara cepat melalui kegiatan MGMP.

3. Upaya Peningkatan Kualifikasi Pendidik

Guru merupakan kunci utama dalam pendidikan karena memiliki peran yang sangat penting dalam proses belajar mengajar. Kualifikasi adalah keahlian yang diperlukan untuk melakukan sesuatu atau menduduki jabatan tertentu. Kualifikasi pendidik dalam kegiatan belajar menentukan tercapainya tujuan pembelajaran dan pendidik yang profesional diharuskan untuk belajar dan terus menerus mendalami fungsinya sebagai pendidik. Salah satu upaya yang dilakukan MTs Al-Faaizun Watang Palakka Kabupaten Bone dalam meningkatkan profesionalisme guru adalah dengan kualifikasi dan jenjang pendidikan yang lebih tinggi bagi tenaga pengajar mulai dari tingkat sekolah sampai perguruan tinggi. Nuraisyah selaku ketua yayasan sekaligus wakil kepala madrasah bidang kurikulum di MTs Al-Faaizun Watang Palakka mengatakan bahwa:

Kualifikasi tenaga pendidik di madrasah ini dilakukan sesuai dengan anjuran pemerintah yakni untuk mengabdikan diri sebagai pendidik harus memiliki kualifikasi pendidikan minimal starata satu (S1) dan memberikan kesempatan kepada tenaga pendidik untuk melanjutkan studi.³⁵

³⁵Nuraisyah, ketua yayasan sekaligus wakil kepala madrasah bidang kurikuuum MTs Al-Faaizun Watang Palakka Kecamatan Tanete Riattang Barat Kabupaten Bone, Pada tanggal 26 Oktober 2023.

Dorongan dari kepala madrasah kepada tenaga pendidik tentu sangat berarti, jika kepala madrasah dalam hal kecil saja tidak mendukung maka tenaga pendidik kurang semangat dalam melaksanakan tugasnya. Sebaliknya dengan adanya dukungan dari kepala madrasah maka tenaga pendidik akan semangat dalam meningkatkan profesionalnya salah satunya dengan melanjutkan pendidikan ke jenjang yang lebih tinggi. Wahidah selaku kepala madrasah MTs Al-Faaizun Watang Palakka mengatakan bahwa:

Saya adalah orang yang pertama kali melanjutkan program stars dua (S2) di madrasah ini kemudian setelah lulus kami mendorong dan memberikan kesempatan kepada pendidik untuk meningkatkan kualitas pendidik salah satunya dengan melanjutkan pendidikan ke jenjang yang lebih tinggi seperti program stars dua (S2).³⁶

Berdasarkan wawancara di atas bahwa kepala madrasah menginspirasi serta memberikan support kepada tenaga kependidikan untuk melanjutkan pendidikan Hal ini diperkuat oleh Ririn Musdalifah Jamil selaku pendidik MTs Al-Faaizun Watang Palakka mengatakan bahwa:

Pendidik sampai pada tahun ajaran 2022/2023 sudah ada 10 tenaga pendidik di madrasah ini yang telah melanjutkan pendidikan starata 2 (S2) dengan latar belakang pendidikan yang sudah sesuai dengan mata pelajaran yang diajarkan.³⁷

Berdasarkan pernyataan di atas bahwa peningkatan kualifikasi pendidik di MTs Al-Faaizun Watang Palakka dengan support kepala madrasah terhadap tenaga pendidik untuk melanjutkan pendidikan ke jenjang yang lebih tinggi dapat meningkatkan *skill* tenaga pendidik dalam bidang akademik, selain itu kepala madrasah ikut berperan dalam meningkatkan kualifikasi guru sesuai dengan Undang-Undang Guru dan Dosen diatur ketentuan bahwa pendidik wajib memiliki kualifikasi akademik

³⁶Wahidah selaku kepala madrasah MTs Al-Faaizun Watang Palakka Kecamatan Tenete Riattang Barat pada tanggal 24 Oktober 2023.

³⁷Ririn Musdalifah Jamil Pendidik MTs Al-Faaizun Watang Palakka, Wawancara, Jl. MT. Haryono Kecamatan Tanete Riattang Barat Kabupaten Bone, Pada Tanggal 28 Oktober 2023

dan kompetensi pendidik sebagai agen perubahan, kualifikasi akademik diperoleh melalui pendidikan tinggi program sarjana (S1), atau program diploma (D-IV) yang sesuai dengan tugasnya sebagai guru.

4. Berpartisipasi dalam Pertemuan Ilmiah

Pertemuan ilmiah memberikan makna penting untuk menjaga hal-hal yang berkaitan dengan profesi guru. Tujuan dari pertemuan ilmiah adalah menyajikan berbagai macam informasi dan informasi terbaru dalam suatu bidang tertentu. Partisipasi guru dalam mengikuti kegiatan ilmiah akan berguna bagi pengembangan profesionalismenya. Salah satu cara meningkatkan profesionalisme guru di MTs Al-Faaizun Watang Palakka adalah dengan mengikuti pertemuan ilmiah bisa berupa seminar, diskusi, workshop atau forum ilmiah lainnya. Wahidah selaku kepala madrasah mengatakan bahwa:

Kami selalu mendorong atau memotivasi pendidik untuk ikut serta dalam pertemuan ilmiah seperti workshop, seminar, pelatihan dan lain sebagainya baik yang secara online maupun offline, diadakan di luar madrasah maupun di madrasah sendiri dengan mengundang narasumber, serta menyediakan biaya akomodasi bagi pendidik yang mengikuti kegiatan seperti workshop, seminar dan lain sebagainya secara berbayar untuk meningkatkan kualitas pendidik.³⁸

Berdasarkan pernyataan dapat di atas bahwa pertemuan ilmiah berguna bagi pengembangan profesionalisme guru, dan dapat berpartisipasi aktif dalam dalam pertemuan ilmiah yang di adakan di luar madrasah maupun di madrasah sendiri dengan mengundang narasumber. Hal senada yang dikatakan Kasmawati selaku pendidik di MTs Al-Faaizun Watang Palakka:

Pendidik diberikan kesempatan berpartisipasi untuk mengikuti berbagai pertemuan ilmiah seperti workshop, diskusi, seminar dan pertemuan lainnya dalam rangka perbaikan kualitas diri dalam proses belajar mengajar baik, yang diadakan oleh naungan Kementerian Agama maupun Dinas pendidikan baik berbayar atau

³⁸Wahidah selaku kepala madrasah MTs Al-Faaizun Watang Palakka Kecamatan Tenete Riattang Barat pada tanggal 24 Oktober 2023.

yang gratis, baik yang online maupun offline. Dengan pertemuan ilmiah kami menambah relasi antar sesama pendidik, mendapatkan materi dan informasi baru terkait dalam proses belajar mengajar dan lain sebagainya.³⁹

Berdasarkan wawancara di atas bahwa kepala madrasah memberikan kesempatan kepada tenaga pendidik untuk mengikuti pertemuan ilmiah dalam rangka meningkatkan profesionalnya sebagai pendidik. Pernyataan yang dikatakan oleh Wahidah selaku kepala madrasah dan Kasmawati selaku pendidik diperkuat oleh Ririn Musdalifah Jamil selaku pendidik mengatakan bahwa:

Pertemuan ilmiah dilakukan satu atau dua kali dalam satu semester diadakan di madrasah dan pertemuan yang diadakan diluar madrasah kami difasilitasi surat tugas dan biaya akomodasi kepada guru yang akan mengikuti pertemuan tersebut. Salah satu pertemuan ilmiah yang telah dilaksanakan di madrasah ini yaitu workshop implementasi kurikulum merdeka berlangsung selama 3 hari dengan mengundang narasumber yang berpengalaman dibidangnya.⁴⁰

Berdasarkan pernyataan di atas dapat dipahami bahwa berpartisipasi dalam pertemuan ilmiah yang dilakukan di MTs Al-Faizun Watang Palakka meliputi seminar, workshop, diskusi, serta pertemuan lainnya yang dapat meningkatkan kemampuan, mendapatkan informasi baru terkait proses belajar mengajar dengan menyediakan fasilitas seperti surat tugas dan biaya akomodasi bagi pendidik yang ikut berpartisipasi dalam pertemuan ilmiah baik yang dilaksanakan secara online, dilaksanakan di madrasah dengan mengundang narasumber atau dilaksanakan di luar madrasah. Berpartisipasi dalam pertemuan ilmiah seperti kegiatan workshop, seminar membuka wawasan yang memungkinkan pendidik untuk terus memperoleh informasi yang diperlukan dalam proses pembelajaran.

³⁹Kasmawati Pendidik MTs Al-Faaizun Watang Palakka, Wawancara, Jl. MT. Haryono Kecamatan Tanete Riattang Barat Kabupaten Bone, Pada tanggal 23 Oktober 2023.

⁴⁰Ririn Musdalifah Jamil Pendidik MTs Al-Faaizun Watang Palakka, Wawancara, Jl. MT. Haryono Kecamatan Tanete Riattang Barat Kabupaten Bone, Pada Tanggal 28 Oktober 2023

Pengembangan sumber daya manusia sangat penting bagi pendidik karena perkembangan berbagai sektor kehidupan khususnya ilmu pengetahuan dan teknologi yang begitu pesat sehingga guru sebagai pendidik dan pengajar haruslah memahami pentingnya pembelajaran seumur hidup dalam setiap kesempatan, semangat belajarnya terus tumbuh dalam kondisi apapun dan selalu belajar melalui media apapun. Kondisi dan situasi seburuk apapun tidak dapat memadamkan semangat belajar seorang guru yang memahami pentingnya belajar untuk meningkatkan kualitas dirinya dengan memanfaatkan berbagai program pengembangan termasuk program MGMP, program penyetaraan kualifikasi pendidikan, program supervisi, serta berpartisipasi dalam pertemuan ilmiah seperti seminar, workshop, pelatihan-pelatihan dalam lain sebagainya dengan memanfaatkan berbagai sumber belajar yang ada disekelilingnya. Melalui berbagai program pengembangan sumber daya manusia diharapkan keprofesionalan pendidik dapat meningkat dan berpengaruh terhadap kualitas belajar mengajar dikelas.

BAB V

PENUTUP

A. Kesimpulan

Berdasarkan hasil pengamatan, pengolahan data dan analisa data yang telah peneliti lakukan tentang implementasi manajemen sumber daya manusia dalam meningkatkan profesionalisme guru di MTS Al-Faaizun Watang Palakka Kabupaten Bone, maka peneliti dapat menyimpulkan:

1. Rekrutmen sumber daya manusia yang dilakukan di MTs Al-Faaizun Watang Palakka Kabupaten Bone yaitu melakukan persiapan rekrutmen, menyebarkan penerimaan pengumuman kebutuhan pendidik dan selanjutnya melakukan penerimaan lamaran pendidik.
2. Seleksi sumber daya manusia yang dilakukan di MTs Al-Faaizun Watang Palakka Kabupaten Bone yaitu seleksi administrasi untuk mengetahui kelengkapan berkas pelamar sesuai dengan kualifikasi yang telah ditetapkan, kemudian dilakukan seleksi wawancara untuk mendapatkan informasi mendalam tentang pelamar.
3. Pengembangan sumber daya manusia di MTs Al-Faaizun Watang Palakka Kabupaten Bone melalui program peningkatan kualifikasi pendidik, program supervisi, program pemberdayaan musyawarah guru mata pelajaran (MGMP), dan berpartisipasi aktif dalam pertemuan ilmiah seperti workshop, seminar, pelatihan dan lain sebagainya baik yang diadakan di madrasah maupun di luar madrasah, baik yang diadakan oleh naungan Kementerian Agama maupun Dinas Pendidikan agar kemampuan pendidik senantiasa ditingkatkan sesuai dengan perkembangan zaman.

B. Implikasi

Setelah peneliti menguraikan simpulan tersebut, maka di bawah ini dikemukakan implikasi penelitian yang berisikan saran-saran tentang implementasi manajemen sumber daya manusia dalam meningkatkan profesionalisme guru di MTs Al-Faaizn Watang Palakka Kabupaten Bone. Adapun saran-saran peneliti dalam pembahasan tesis ini adalah sebagai berikut:

1. Penyebaran pengumuman penerimaan pendidik di MTs Al-Faaizun Watang Palakka Kabupaten Bone sebaiknya dilakukan secara terbuka melalui brosur, iklan, serta media social lainnya agar masyarakat lebih mudah untuk mendapatkan informasi penerimaan pendidik dari lembaga tersebut serta untuk mendapatkan pendidik yang berkualitas sesuai dengan kebutuhan madrasah.
2. Tahapan seleksi pendidik di MTs Al-Faaizun Watang Palakka Kabupaten Bone hendaknya memperhatikan mekanismenya seperti seleksi administrasi, seleksi wawancara, tes tertulis dan tes *microteaching* karena dengan seleksi madrasah dapat memilih tenaga pendidik sesuai dengan kebutuhan madrasah untuk mengisi kekosongan jabatan.
3. Tenaga pendidik hendaknya berupaya untuk ikut serta secara berkesinambungan dalam berbagai kegiatan untuk meningkatkan kemampuan dalam menjalankan tugas sebagai pendidik.

DAFTAR PUSTAKA

- Abdurrahim dan Yahya, Fizian. *Manajemen Sumber Daya Manusia dalam Upaya Meningkatkan Profesionalisme Guru*, Jurnal Manajemen dan Budaya, Vol. III No.1 Tahun 2023.
- Aditama, Roni Angger. *Pengantar Manajemen Teori dan Praktik*. Cet.I; Malang: AE Publishing, 2020.
- Adriyanto, Sudamin. *Peningkatan Profesionalisme Guru Melalui Pendekatan Supervisi Kolaboratif*. Lakeisha, 2022.
- Afdhal, Dkk. *Manajemen Sumber Daya Manusia*. Cet. I; Padang; Global Eksekutif Teknologi, 2023.
- Andrias. *Manajemen Pendidikan*. (Cet. I' Yogyakarta: Selat Media Patners, 2023
- Ajabar. *Manajemen Sumber Daya Manusia*. Cet. I; Yogyakarta: Budi Utama, 2020.
- Alexandro, Rinto. Dkk. *Profesi Keguruan (Menjadi Guru Profesional)*. Cet. I: Guepedia, 2021.
- Alwi, Hasan. *Kamus Besar Bahasa Indonesia*. Cet. III: Jakarta; Balai Pustaka, 2005.
- Anggito, Albi dan Setiawan, Johan. *Metode Penelitian Kualitatif*. Cet. I; Sukabumi: Jejak Publisher, 2018.
- Anwar, Aep Saepul. "Pengembangan Profesionalisme Guru Melalui Kinerja Guru Pada Satuan Pendidikan Mts Negeri 1 Serang". Jurnal Pendidikan Islam, Vol. 2; No. 1, 2020.
- Anwar, Muhammad. *Menjadi Guru Profesional*. Cet. I; Jakarta: Prenamedia Grup, 2018.
- Amelia, Anika dkk. *Peran Pnenerapan Manajemen Sumber Daya Manusia Dalam Organisasi*. Jurnal Pendidikan dan Agama Islam. Vol. XXI No. II.
- Arikunto, Suharsimi. *Prosedur Penelitian Suatu Pendekatan Praktik*. Cet. XIII; Jakarta: Rineka Cipta, 2010.
- Arraniri Iqbal. dkk, *Manajemen Sumber Daya Manusia*. Cet. I; Cirebon: Insania, 2021.
- Astuti. *Manajemen Pendidikan*. Cet. I; Samata: Gunadarma Ilmu, 2016.
- Ayuningsih, Rih. *Manajemen Sumber Daya Manusia dalam Meningkatkan Mutu Pendidikan di SMK Pelita Gedong Tataaan*. Jurnal Manajemen Pendidikan Islam. Vol III No. I Januari 2018.
- Azan, Khairul. dkk, *Manajemen Sumber Daya Manusia*. Cet. I; Bengkalis: Dotplus Publisher, 2021.
- Az-Zuhaili, Wahbah. *Tafsir Al-Wasith*. Jld. I; Jakarta: Gema Insani, 2012.
- Basyir, Hikmat. dkk. *At-Tafsir al-Musayyar*. Cet. I; Jakarta: Darul HAQ, 2018.
- Budiharjo. *Manajemen Sumber Daya Manusia*. Cet.I; Yogyakarta: Samudra Biru, 2019.

- Danim, Sudarwan. *Pengembangan Profesi Guru dari Prajabatan Induksi ke Profesional Madani*. Cet. I; Jakarta: Kencana, 2011.
- Darmadi. *Manajemen Sumber Daya Manusia Kepala Sekolah (Melejitkan Produktivitas Kerja Kepala Sekolah dan Faktor-faktor yang Mempengaruhinya)*. Cet. I; Yogyakarta: Deepublish, 2018.
- Departemen Agama RI. *al-Qur'an dan Tafsirnya*. Jld. I; Jakarta: Departemen Agama RI, 2009.
- Departemen Agama RI. *al-Qur'an dan Tafsirnya*. Jld. III; Jakarta: Departemen Agama RI, 2009.
- Dimiyati, Azima. *Pengembangan Profesi Guru*. Cet. I; Lampung: Gre Publishing, 2019.
- Efferi, Adri. *Manajemen pendidikan Menyikapi Tabir Pengelolaan Lembaga Pendidikan*. Cet. I; Depok: Rajawali, 2020.
- Egok, Asep Sukenda. *Profesi Kependidikan*. Cet. I; Semarang: Pilar Nusantara, 2019.
- Fachrurazi. Dkk. *Teori dan Konsep Manajemen Sumber Daya Manusia*. Cet. I; Batam: Yayasan Cendikia Mulia Mandiri, 2021.
- Febriana, Rina. *Kompetensi Guru*. Cet. I; Jakarta: Bumi Aksara, 2019.
- Gunawan, Imam. *Metode Penelitian Kualitatif: Teori dan Praktek*. Cet. IV; Jakarta: Bumi Aksara, 2016.
- Hardiansyah, Haris. *Wawancara, Observasi, dan Fokus Groups Sebagai Instrumen Penggali Data Kualitatif*. Cet. II; Jakarta: Rajagrafindo Persada, 2015.
- Hasanah, Nur. *Peningkatan Kompetensi Kepribadian dan Sosial Guru Bebas Kearifan Lokal (Studi Analisis pada Sekolah di Daerah Tertinggal)*. Cet. I; Malang: Literasi Nusantara Abadi Grup, 2023.
- Hasanah, Ma'rifatul. Dkk. *Analisis Kriteria Rekrutmen dan Seleksi di Pondok Pesantren As-Sa'diyah Samarinda*. Jurnal Dinamika. Vol. IV, No. I Tahun 2023.
- Hasibuan, Malayu P. *Manajemen Sumber Daya Manusia*. Cet. XVIII; Jakarta: Bumi Aksara, 2014.
- Helaluddin, Hengki Wijaya. *Analisis Data Kualitatif: Sebuah Tinjauan Teori & Praktik*. Cet. I; Sekolah Tinggi Theologia Jaffray, 2019.
- Hernawaty. *Manajemen Sumber Daya Manusia Strategi Menciptakan Kinerja Unggul*. Cet. I; Tulungagung: Ausy Media, 2021.
- Hidayati, Nur. "Manajemen Sumber Daya Manusia dalam Meningkatkan Mutu Sekolah". Tesis Pascasarjana Institut Agama Islam Negeri (IAIN) Tulungagung, 2018.
- Ilham, Nurul. *Dasar-dasar Manajemen Sumber Daya Manusia*. Cet. I; Surabaya: Cipta Media Nusantara, 2022.
- Iman Jalaluddin Al-Mahalli dan Imam Jalaluddin As-Suyuti. *Tafsir Jalalain Berikut Asbabun Nuzul*. Jld. II; Bandung, 2010.

- Imran, Ali. *Supervisi Pembelajaran Tingkat Satuan Pendidikan*, Cet. I; Jakarta: Bumi Aksara, 2022.
- Indrawan, Irjus. Dkk. *Guru Sebagai Agen Perubahan*. Cet.I; Jateng: Lakeisha, 2020.
- Irawan, Ijrus. *Pengantar Manajemen Sarana dan Prasarana*. Cet. I; Yogyakarta: Deepublish, 2015.
- Irmayani, Ni Wayan Dian. *Manajemen Sumber Daya Manusia*. Cet. I; Yogyakarta; Deepublish, 2022
- Iswadi. *Teori Belajar*. Bogor: In Media, 2014.
- Jamil, Jumrah. *Etika Profesi Guru*. Cet. I: Pasaman: Azka Pustaka, 2022.
- James J, Jones dan Donal, Walters, *Human Resources Manajemen in Education: Mananajemen Sumber Daya Manusia Dalam Pendidikan*. Cet. I; Yogyakarta: Q-Media, 2008.
- Kementerian Agama. *al-Qur'an dan Terjemahnya*. Cet.I; Jakarta: Lajnah Pentashihan Mushaf Al-Qur'an, 2019.
- Komariyah, Laili Dkk. *Manajemen Pendidik dan Tenaga Kependidikan Abad 21*. Cet. I; Pidie: Yayasan Penerbit Muhammad Zaini. 2021.
- Kristianto, Andi. "Penerapan Manajemen Sumber Daya Manusia dalam Rangka Peningkatan Kompetensi Guru dan Pegawai di Sekolah Menengah Atas (SMA) Nusantara Plus Kota Tangerang Selatan". Tesis, Pascasarjana UIN Syarif Hidayatullah Jakarta, 2021.
- Kristiawan, Muhammad. dkk, *Manajemen Pendidikan*. Cet. I; Yogyakarta: Budi Utama, 2017.
- Kurniwati, Endah. *Manajemen Sumber Daya Manusia*. Cet. I; Pekalongan: Nasya Expanding Management, 2021.
- Larasati, Sri. *Manajemen Sumber Daya Manusia*. Cet. I; Yogyakarta: Deepublish, 2018.
- Lutfi, Mustafa, Dkk. *Sisi Lain Kebijakan Profesionalisme Guru (Optik Hukum, Implementasi, dan Rekonsepsi)*. Cet. I; Malang: UB Press, 2013.
- Masram. *Manajemen Sumber Daya Manusia (Membangun Daya Saing)*. Cet. I; Depok: Rajawali Pers, 2018.
- Marjuni, Sukmawati. *Manajemen Sumber Daya Manusia*. Cet. I; Makassar: Sah Media. 2015.
- Marnisah, Luis dan Zamzam, Fakhry. *Manajemen Analisis Jabatan*. Cet. I; Yogyakarta: Budi Utama, 2021.
- Maryati, *Supervisi Akademik Teknik Coaching Peningkat Guru dalam Pembelajaran di Kelas*, Cet. I; Lombok Tengah: Pusat Pengembangan dan Penelitian Indonesia, 2023.
- Mudofir, Ali. *Pendidik Profesional: Konsep, Strategi dan Aplikasinya dalam Peningkatan Mutu Pendidikan di Indonesia*. Cet. II; Jakarta: Rajawali Pers, 2012.
- Muryati, Endang. dkk, *Manajemen Sumber Daya Manusia*. Cet. I; Malang: Unisma Press, 2022.

- Musfah, Jelen. *Peningkatan Kompetensi Guru Melalui Pelatihan dan Sumber Belajar Teori dan Praktik*. Cet. II; Jakarta: Kencana, 2011.
- Mutohar, Prim Masrokan. *Manajemen Mutu Sekolah Strategi Peningkatan dan Daya Saing Pendidikan Islam*. Cet. I; Yogyakarta: Ar-Ruzz Media, 2013.
- Nata. Abuddin. *Metodologi Studi Islam, Edisi Revisi*. Cet. I: Jakarta; PT. Raja Grafindo Persada, 2007.
- Pamarta, Vip. *Manajemen Sumber Daya Manusia Teori & Praktik*, Cipta Media Nusantara (CMN), 2021
- Pananrangi, Andi Rasyid. *Manajemen Pendidikan*. Cet. I; Makassar: Celebes Media Perkasa, 2017
- Pratama, Guru Dwi. *Teori Manajemen Sumber Daya Manusia (Menciptakan SDM Berkualitas)*. Surabaya; Cipta Media Nusantara, 2021.
- R, Ridwan. "Manajemen Sumber Daya Manusia dalam Meningkatkan Kinerja Guru di SMA Islam Terpadu Nurul Fikri Kota Makassar Provinsi Sulawesi Selatan". Tesis Pascasarjana Universitas Muhammadiyah Makassar, 2022.
- Rachmad, Yosep Edhie. dkk, *Manajemen Sumber Daya Manusia*. Cet. I; Jambi: Sonpedia Publishing Indonesia, 2023.
- Rangkuti, Novi Andriyani. "Supervisi Akademik Pengawas Sekolah dalam Meningkatkan Profesionalisme Guru Sekolah DASAR Swasta Islam Terpadu Al-Fauzi Medan". Tesis Pascasarjana Universitas Muhammadiyah Sumatera Utara Medan, 2020.
- Redaksi, Tim. *Himpunan Lengkap Undang-Undang Republik Indonesia tentang Guru dan Dosen*. Cet. I; Yogyakarta: Lakasana, 2018.
- Risdianto, Rudi. Dkk. *Manajemen Sumber Daya Pendidik dan Tenaga Kependidikan di SMA Negeri 2 Sumbawa Besar*. Jurnal Ilmiah Profesi Pendidikan. Vol. VIII No. 2 Tahun 2023.
- Risnita, dkk. *Kapita Selekta Manajemen Pendidikan Islam*. Cet. I; Bengkalis: Dotplus Publisher, 2022.
- Riswadi. *Kompetensi Profesional Guru*. Cet. I; Sidoarjo: Uwais Inspirasi Indonesia, 2019.
- Rugaiyah Dkk. *Manajemen Sumber Daya Manusia dalam Pendidikan Peningkatan Profesionalisme Guru di Era Erupsi Pendidikan*. Cet. I; Sukabumi: Jejak, 2022.
- Rukin. *Metode Penelitian Kualitatif*. Cet. I; Takalar: Yayasan Ahmar Cendikia Indonesia, 2019.
- Rusdiana. *Manajemen Sumberdaya Manusoa Pendidikan Penguatan Tatakelola Kapasitas Pendidik dan Tenaga Kependidikan*. Cet. I; Bandung: Pusay Penelitian dan Pengabdian Kepada Masyarakat, 2018.
- Rutyaningsih, Yaya & Megawati, Liya. *Pengantar Manajemen (Teori, fungsi, dan Kasus)*. Cet. II; Yogyakarta: Absolut Media, 2018.
- Rofa'ah. *Pentingnya Kompetensi Guru dalam Kegiatan Pembelajaran Islam Perspektif Islam*. Cet. I; Yogyakarta: Deepublish, 2016.

- Rosyada, Dede. *Madrasah dan Profesionalisme Guru dalam Arus Dinamika Pendidikan Islam di Era Otonomi Daerah*. Cet. I; Depok: Prenadamedia Group, 2017.
- Rostini. dkk. *Manajemen Sumber Daya Manusia (Menciptakan SDM Berkualitas)*. Cet. I; Yogyakarta: Rizmedia Pustaka, 2021.
- Sabrina. *Manajemen Sumber Daya Manusia*. Cet. I; Medan; Umsu Press, 2021.
- Saptori, Muhammad Yoman. "Strategi Kepemimpinan Kepala Sekolah dalam Meningkatkan Profesionalisme Guru (Studi SMA N 2 Banjarmasin dan SMPN 3 Banjarmasin)". Tesis, Pascasarjana UIN Sultan Maulana Hasanuddin Banten, 2021.
- Setiawan, Eko. *Kompetensi Pedagogis dan Profesional Guru PAUD dan SD*. Erlangga, 2018.
- Shihab, M. Quraish. *Tafsir al-Misbah (Pesan, Kesan dan Keserasian al-Qur'an)*. Vol. I; Jakarta: Lentera Hati, 2002.
- Shihab, M. Quraish. *Tafsir al-Misbah (Pesan, Kesan dan Keserasian al-Qur'an)*. Vol. III; Jakarta: Lentera Hati, 2002.
- Shihab, M. Quraish. *Tafsir Al-Misbah: Pesan, Kesan dan Keserasian al-Qur'an*. Vol. XV; Jakarta: Lentera Hati, 2002.
- Sholeh, Ibnu. *Manajemen Pendidikan Islam*. Cet. I; Indramayu: Adanu Abimata, 2023.
- Sinambela, Lijan Poltak. *Manajemen Sumber Daya Manusia*. Cet. I: Jakarta; Bumi Aksara, 2016.
- Slameto. *Belajar dan Faktor-faktor yang Mempengaruhinya*. Cet. IV; Jakarta: Rineka Cipta, 2003.
- Sudarmanto, Totok. *Peran Kepala Madrasah dalam Mengembangkan Profesionalisme Guru Madrasah Aliyah Negeri 1 Jember*". Tesis Pascasarjana Institut Agama Islam Negeri Jember, 2019.
- Sugiono. *Memahami Penelitian Kuantitatif Dilengkapi dengan Contoh Proposal dan Laporan Penelitian*. Cet. VI: Bandung; Alfabeta, 2010.
- Sugiyono. *Metode Penelitian Kuantitatif, Kualitatif dan R&D*. Cet. VI; Bandung: Alfabeta, 2009.
- Suharyat, Yayat. *Model Pengembangan Karya Ilmiah Dalam Bidang Pendidikan*. Cet. I: Klaten: Lakeisha, 2022.
- Sumardi. *Pengembangan Profesionalisme Guru Berbasis MGMP (Model dan Implementasinya untuk Meningkatkan Kinerja Guru*. Cet. I; Yogyakarta: Deepublish, 2016.
- Suprihatiningrum, Jamil. *Guru Profesional (Pedoman Kerja dan Kompetensi Guru)*. Jogjakarta: Ar-Ruzz Media, 2014.
- Suryani, Ni Kadek. dan Foeh, John. *Manajemen Sumber Daya Manusia*. Cet. I; Bandung: Nilacakra Publishing House, 2019.
- Suyanti dan Jihad, Asep. *Guru Profesional (Strategi Meningkatkan Kualifikasi dan dan Kualitas Guru di Era Global)*. Jakarta: Erlangga, 2013.

- Syarief, Farohman. dkk. *Manajemen Sumber Daya Manusia*. Cet.I; Bandung: Widina Media Utama, 2022.
- Syakir, Syaikh Ahmad. *Mukhtashar Tafsir Ibnu Kasir*. (Jld. II; Jakarta: Darus Sunnah, 2012.
- Songgirin, Amin, *Sistem Pendidikan Kader dan Pengembangan Lembaga Pendidikan Islam*. Cet. I; Pekalongan: Natasya Expanding Management, 2022.
- Tim Redaksi BIP, *Peraturan Pemerintah Republik Indonesia Nomor 11 Tahun 2017 tentang Manajemen Pegawai Negeri Sipil*. Jakarta; Bhuana Ilmu Populer, 2018.
- Toatubun, Fathul Arifin dan Rijal, Muhammad. *Profesionalitas dan Mutu Pembelajaran*. Cet. I: Sidoarjo: Uwais Inspirasi Indonesia. 2018.
- Undang-undang Republik Indonesia Nomor 20 tahun 2003 tentang Sistem Pendidikan Nasional dan Undang-Undang Republik Indonesia Nomor 14 tahun 2005 tentang Guru dan Dosen. Cet. II: Jakarta; Visimedia, 2007.
- Warisno. *Strategi Manajemen Pengembangan Mutu Pendidikan Berbasis Akhlak*. Cet. I; Malang: Literasi Nusantara Abadi, 2021.
- Wijaya, Iwan. *Profesional Teacher (Menjadi Guru Profesional)*. Cet.I; Sukabumi: Jejak Publisher, 2018.
- Yudha, Erwan Cakra. *Implementasi Manajemen Sumber Daya Manusia dalam Mencapai Visi Lembaga di Muhammadiyah Boarding School Klaten* ". Tesis, Pacasarjana Institut Agama Islam Negeri Surakarta, 2021.
- Yulistiyono ,Agus Dkk. *Manajemen Sumber Daya Manusia*., Cet. I; Cirebon: Insania, 2021.
- Yusuf, Burhanuddin. *Manajemen Sumber Daya Manusia di Lembaga Keuangan Syariah*. Cet. 1: Jakarta: Rajawali Pers, 2015.
- Zul Fadli dk. *Manajemen Sumber Daya Aparatur*. Cet. I; Padang: Gita Lentera, 2024.

LAMPIRAN



MTs Al-Faaizun Watang Palakka

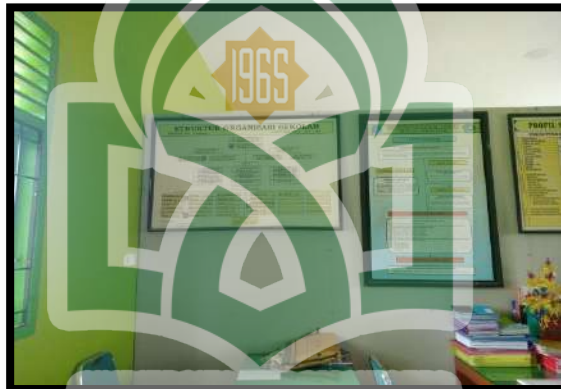

Struktur Organisasi Madrasah



Data Keadaan Guru dan Pegawai

LAMPIRAN



Dok. dengan Ketua Yayasan



Dok. dengan Kepala Madrasah



Dok. dengan Pendidik



Dok. Dengan pendidik



Dok. Dengan Pendidik



Dok. Dengan Ketua MGMP

LAMPIRAN SUPERVISI AKADEMIK



UNIVERSITAS ISLAM NEGERI
ALAUDDIN
MAKASSAR

LAMPIRAN LAMARAN TENAGA PENDIDIK

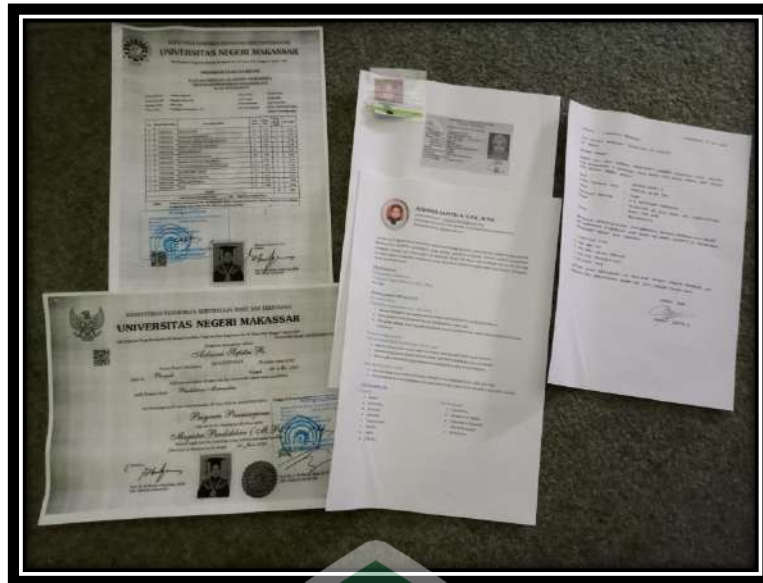

LAMPIRAN BERPARTISIPASI AKTIF DALAM PERTEMUAN ILMIAH Workshop Online



Wokshop Offline di MTs Al-Faaizun Watang Palakka



JADWAL KEGIATAN
 WORKSHOP IMPLEMENTASI KURIKULUM MERDEKA (IKM) TAHUN 2023
 MTs AL-FAAIZUN WATANG PALAKKA
 Pada Tanggal 03 & 05 Juli 2023

No	Materi	Jam Pelajaran		
		Teori	Praktek	Jumlah
1	Perubahan Mindset K13 dan Pembelajaran Diferensiasi	2	1	3
2	Penyusunan KOM dan Praktek	3	3	6
3	Analisis CP & P - ATP dan Praktek	2	3	5
4	Model Pembelajaran	3	-	3
5	Asesmen Pembelajaran	3	-	3
6	Penyusunan RPP / Modul Ajar dan Praktek	2	2	4
7	Penyusunan Modul Ajar P5P2RA	-	3	3
Jumlah		15	11	26

Kepala Madrasah
 W. Wahidah, S.Ag., MA
 Nip/ 19700205199803 2 001

Lampiran I

Surat Keputusan Kepala MTs Al-Faaizun Watang Palakka

Nomor : 0248/MTs-YPIF/OT.01.2/X/2023

Tanggal : 02 Oktober 2023

Tentang : Supervisi Akademik Semester Ganjil Tahun Pelajaran 2023/2024

No.	HARI/TANGGAL	NAMA GURU	MAPEL/KELAS/JTM	SUPERVISOR
1.	Selasa, 17 Okt 2023	Saifuddin, S.Pd., M.Pd	Ips / IX A / 1-2	Wahidah, S.Ag., MA
2.	Selasa, 17 Okt 2023	HJ. Nur Aisyah, S.Pd.,MM	Ips / VIII C / 3-4	Wahidah, S.Ag., MA
3.	Rabu, 18 Okt 2023	Hj. Kasmawati, S.Pd.I., M.Pd	Fiqih / VIII C / 1-2	Wahidah, S.Ag., MA
4.	Kamis, 19 Okt 2023	Sitti Salmawati, S.Pd.I	Akidah Akhlak/ VIII C / 1-2	Wahidah, S.Ag., MA
5.	Jumat, 20 Okt 2023	Haryani, S.Pd	Ipa / VIII A / 1-2	Wahidah, S.Ag., MA
6.	Sabtu, 21 Okt 2023	A. Abd. Rahman, S.Pd.I., M.Pd	Bhs. Arab / IX B / 3-5	Wahidah, S.Ag., MA
7.	Selasa, 24 Okt 2023	Marlina, S.Pd.I., M.Pd	SKI / VIII B / 1-2	HJ. Kasmawati, M.Pd
8.	Rabu, 25 Okt 2023	Hasnidar Ramli, S.Pd	Bhs. Indonesia / VII C / 3-4	HJ. Nur Aisyah, MM
9.	Kamis, 26 Okt 2023	Syarmilah, S.Pd.I	Fikih / VII C / 1-2	HJ. Kasmawati, M.Pd
10.	Kamis, 26 Okt 2023	Andi Hastuti Syam, S.Pd	SBK / VIII B / 1-2	HJ. Nur Aisyah, MM
11.	Jumat, 27 Okt 2023	Syarmila, S.Pd	PKN / VII A / 4-5	HJ. Nur Aisyah, MM
12.	Sabtu, 28 Okt 2023	Hasbiah, S.Pd.I	Bhs. Arab / VII A / 5-7	HJ. Kasmawati, M.Pd
13.	Selasa, 31 Okt 2023	Nirwana, S.Pd., M.Pd	Bhs. Indonesia / IX A / 3-5	HJ. Nur Aisyah, MM
14.	Rabu, 01 Nov 2023	Fausiah, S.Pd	Matematika / VIII A / 1-2	HJ. Nur Aisyah, MM
15.	Kamis, 02 Nov 2023	Abd. Rahman, S.Pd., M.Pd	TIK / IX B / 3	Saifuddin, M.Pd.I
16.	Jumat, 03 Nov 2023	Patrahayuna S M, S.Pd., M.Pd	Matematika / IX C / 4-5	HJ. Nur Aisyah, MM
17.	Jumat, 03 Nov 2023	Faisah, S.E., S.Pd	IPS / VII B / 3-4	Saifuddin, M.Pd.I
18.	Sabtu, 04 Nov 2023	Ririn Musdalifah Jamil, S.Pd	Bhs. Inggris / IX C / 1-2	Saifuddin, M.Pd.I
19.	Senin, 06 Nov 2023	Nurdiana, S.Pd.I	Al-Quran Hadits/ IX B / 4-5	HJ. Kasmawati, M.Pd
20.	Selasa, 07 Nov 2023	Ashadi, S.Pd.I	SKI / VIII A / 5-6	HJ. Kasmawati, M.Pd
21.	Rabu, 08 Nov 2023	Ashabul, S.Pd	Penjas / IX C / 3-4	Saifuddin, M.Pd.I
22.	Rabu, 08 Nov 2023	Irmayanti, S.Pd	Al-Quran Hadits/ VII B / 5-6	HJ. Kasmawati, M.Pd
23.	Kamis, 09 Nov 2023	Rahmawati, S.Pd.I	Bahasa Daerah / VIII B / 8	HJ. Nur Aisyah, MM
24.	Sabtu, 10 Nov 2023	Nuraidah, S.Pd	IPA / VII A / 1-3	Saifuddin, M.Pd.I
25.	Senin, 13 Nov 2023	Nirmaningsih, S.Pd	Bhs. Indonesia / VIII B / 1-3	HJ. Nur Aisyah, MM
26.	Senin, 13 Nov 2023	Saidah, S.Pd.I	Bhs. Inggris / VIII B / 5-6	HJ. Nur Aisyah, MM

27.	Selasa, 14 Nov 2023	Ina Ariana, S.Pd	Bhs. Arab / VIII B / 6-8	HJ. Kasmawati, M.Pd
28.	Rabu, 15 Nov 2023	Nasruddin, S.Pd	Informatika / VII A / 5-6	Saifuddin, M.Pd.I
29.	Rabu, 15 Nov 2023	Asdiana Sapitri, S.Pd., M.Pd	IPA / VII B / 1-2	Saifuddin, M.Pd.I



Instrumen Supervisi Akademik (Kurikulum Merdeka)

Administrasi Pembelajaran

Nama Sekolah : MTs Al-Faaizun Watang Palakka
 Nama Guru :
 Mata Pelajaran :
 Jumlah Jam Tatap Muka :

No	Komponen Administrasi Pembelajaran	Kondisi			Keterangan
		Tidak Ada (0)	Ada tetapi tidak sesuai (1)	Ada dan sesuai (2)	
1.	Kalender Pendidikan				
2.	Program Tahunan				
3.	Program Semester				
4.	Alur Tujuan Pembelajaran				
5.	Modul Ajar				
6.	Jadwal Tatap Muka				
7.	Agenda Mengajar				
8.	Daftar Nilai				
9.	KKTP				
10.	Absensi Siswa				
11.	Buku Pegangan Guru				
12.	Buku Teks Siswa				
	Jumlah				
	Skor Total				
	Ketercapaian				

Keterangan : Nilai Akhir = $\frac{\text{Skor Perolehan}}{\text{Skor Maksimal (24)}} \times 100\%$

Ketercapaian : 91% - 100% = Sangat Baik 71% - 80% = Cukup
 81% - 90% = Baik Dibawah 71% = Kurang

Catatan :
 Tindak Lanjut :

Watang Palakka, Oktober 2023

Guru yang di Supervisi

Kepala Sekolah/ Tim Supervisi

.....

.....

Instrumen Supervisi Akademik (Kurikulum Merdeka)

Telaah Modul Ajar

Nama Sekolah :

Nama Guru :

Mata Pelajaran :

Kelas/ Semester :

N O	Komponen Modul Ajar		Hasil Telaah & Skor			Catatan
			0	1	2	
A.	Identitas Mata Pelajaran		Tidak Ada	Kurang Lengkap	Sudah Lengkap	
	1	Terdapat: Nama penyusun, institusi, dan tahun disusunnya, kelas, alokasi waktu				
B.	Kompetensi Awal dan Profil Pelajar Pancasila					
	2	Kompetensi Awal				
	3	Profil Pelajar Pancasila				
C.	Sarana dan Prasarana		Tidak Sesuai	Sesuai Sebagian	Sesuai Seluruhnya	
	4	Kesesuaian dan ketepatan penggunaan fasilitas yang dibutuhkan untuk menunjang kegiatan pembelajaran				
	5	Kesesuaian dan ketepatan penggunaan materi dan sumber bahan ajar lain yang relevan yang digunakan dalam kegiatan pembelajaran				
D.	Target Peserta Didik					
E.	Model Pembelajaran					
	6	Model pembelajaran tatap muka				
	7	Model pembelajaran blended				
F.	Komponen Pembelajaran		Tidak Sesuai	Sesuai Sebagian	Sesuai Seluruhnya	
	8	Ketepatan Tujuan Pembelajaran				
	9	Pemahaman Bermakna				
	10	Pertanyaan Pemantik				
	11	Persiapan Pembelajaran				
G.	Skenario Pembelajaran		Tidak Sesuai	Sesuai Sebagian	Sesuai Seluruhnya	
	12	Kegiatan pendahuluan: Motivasi dan Apersepsi				
	13	Kegiatan inti berisi:				
		a. Memfasilitasi kegiatan siswa untuk mengamati, mendengar dan menyimak				
		b. Mendorong siswa untuk bertanya apa, mengapa dan bagaimana berbentuk perumusan masalah				
		c. Membimbing siswa untuk mengumpulkan informasi/ eksplorasi dalam rangka menjawab pertanyaan				
		d. Membimbing siswa untuk menyimpulkan/mensintesa data atau informasi yang terkumpul				

		e. Memotivasi siswa untuk mengomunikasikan				
	14	Kegiatan penutup berisi: rangkuman, refleksi, dan tindaklanjut				
		a. Memfasilitasi dan membimbing siswa merangkum materipelajaran				
		b. Memfasilitasi dan membimbing siswa merefleksi kegiatan yang sudah dilaksanakan				
		c. Memberikan umpan balik terhadap hasil pembelajaran				
H.	Rancangan Penilaian Pembelajaran		Tidak Sesuai	Sesuai Sebagian	Sesuai Seluruhnya	
	15	Kesesuaian bentuk, tehnik dan instrument dengan tujuan pembelajaran				
	16	Kesesuaian antara bentuk, tehnik dan instrument Penilaian Sikap				
	17	Kesesuaian antara bentuk, tehnik dan instrument Penilaian Pengetahuan				
	18	Kesesuaian antara bentuk, tehnik dan instrumen Penilaian Keterampilan				
I.	Pembelajaran Remedial					
	19	Merumuskan kegiatan pembelajaran remedial yang sesuai dengan karakteristik peserta didik, alokasi waktu, sarana, dan media pembelajaran				
J.	Pembelajaran Pengayaan					
	20	Merumuskan kegiatan pembelajaran pengayaan sesuai dengan karakteristik peserta didik, alokasi waktu, sarana dan media pembelajaran				
K.	Lampiran					
	21	Lembar Kerja Peserta Didik				
	22	Bahan Bacaan guru dan Peserta Didik				
	23	Glosarium				
	24	Daftar Pustaka				
		Jumlah				
		Skor Total				
		Nilai Akhir				

Keterangan : Nilai Akhir = $\frac{\text{Skor Perolehan}}{\text{Skor Maksimal}} \times 100\%$
 (24x2)

Ketercapaian : 91% - 100% = Sangat Baik
 81% - 90% = Baik

71% - 80% = Cukup
 Dibawah 71% = Kurang

Catatan :

Tindak Lanjut :

**Instrumen Supervisi Akademik (Kurikulum Merdeka) Supervisi
Pelaksanaan Pembelajaran**

Nama Sekolah : MTs Al-Faaizun Watang Palakka
 Nama Guru :
 Mata Pelajaran :
 Materi/Topik/Tema :

No	Aspek yang diamati: Pelaksanaan Pembelajaran	Ya		Tidak (0)	Catatan
		Sudah Lengkap/ Sesuai (2)	Kurang Lengkap/ Sesuai (1)		
A.	Kegiatan Pendahuluan				
1.	Orientasi				
	a. Guru menyiapkan fisik dan psikis pesertadidik dengan menyapa dan memberi salam.				
	b. Guru menyampaikan rencana kegiatan baik, individual, kerja kelompok, dan melakukan observasi.				
2.	Motivasi				
	a. Guru mengajukan pertanyaan yang menantang untuk memotivasi Peserta Didik.				
	b. Guru menyampaikan manfaat materi pembelajaran				
3.	Apersepsi				
	a. Guru menyampaikan kompetensi yang akan dicapai peserta didik				
	b. Guru mengaitkan materi dengan materi pembelajaran sebelumnya				
	c. Guru mendemonstrasikan sesuatu yang terkait dengan materi pembelajaran				
B.	Kegiatan Inti				
1.	Penguasaan materi pembelajaran				
	a. Guru menyesuaikan materi dengan tujuan pembelajaran.				
	b. Guru mengkaitkan materi dengan pengetahuan lain yang relevan, perkembangan iptek dan kehidupan nyata				
	c. Guru menyajikan pembahasan materi pembelajaran dengan tepat.				
	d. Guru menyajikan materi secara sistematis (mudah kesulit, dari konkrit ke abstrak)				
2.	Penerapan strategi pembelajaran yangmendidik				
	a. Guru melaksanakan pembelajaran sesuaidengan kompetensi yang akan dicapai.				
	b. Guru melaksanakan pembelajaran yang menumbuhkan partisipasi aktif peserta didik				

	dalam mengajukan pertanyaan				
	c. Guru melaksanakan pembelajaran yang menumbuhkan partisipasi aktif peserta didik dalam mengemukakan pendapat				
	d. Guru melaksanakan pembelajaran yang mengembangkan keterampilan peserta didik sesuai dengan materi ajar				
	e. Guru melaksanakan pembelajaran yang bersifat kontekstual				
	f. Guru melaksanakan pembelajaran sesuai dengan alokasi waktu yang direncanakan				
3	Aktivitas Pembelajaran HOTS dan Kecakapan Abad 21 (4C)				
	a. Guru melaksanakan pembelajaran yang mengasah kemampuan <i>Creativity</i> peserta didik				
	b. Guru melaksanakan pembelajaran yang mengasah kemampuan <i>Critical Thinking</i> peserta didik				
	c. Guru melaksanakan pembelajaran yang mengasah kemampuan <i>Communication</i> peserta didik				
	d. Guru melaksanakan pembelajaran yang mengasah kemampuan <i>Collaboration</i> peserta didik				
4	Kualitas pembelajaran: manajemen kelas				
	a. terciptanya suasana kelas yang kondusif untuk proses belajar mengajar (tanpa terganggu oleh aktivitas belajar).				
	b. Terlaksananya penerapan prinsip disiplin positif dalam menegakkan aturan kelas yang telah disepakati bersama.				
5	Pemanfaatan sumber belajar/media pembelajaran				
	a. Guru menunjukkan keterampilan dalam penggunaan sumber belajar yang bervariasi.				
	b. Guru menunjukkan keterampilan dalam penggunaan media pembelajaran				
	c. Guru melibatkan peserta didik dalam pemanfaatan sumber belajar				
	d. Guru melibatkan peserta didik dalam pemanfaatan media pembelajaran				
	e. Menghasilkan kesan yang menarik				
6	Penggunaan Bahasa yang benar dan tepat dalam pembelajaran				
	a. Menggunakan bahasa lisan secara jelas dan lancar				
	b. Menggunakan bahasa tulis yang baik dan benar				
C.	Kegiatan Penutup				

1.	Proses rangkuman, refleksi, dan tindak lanjut				
	a. Guru memfasilitasi dan membimbing pesertadidik merangkum materi pelajaran.				
	b. Guru menunjukkan aktivitas belajar yang bertujuan meningkatkan pengetahuan dan keterampilan mengajar.				
	c. Guru menunjukkan aktivitas untuk mengevaluasi dan merefleksikan praktik pengajaran yang telah diterapkan, terutama dari sisi dampaknya terhadap belajar murid.				
	d. Terlaksananya penerapan cara, bahan, dan/atau pendekatan baru dalam praktik pengajaran, mulai dari perencanaan, pelaksanaan, sampai evaluasi pembelajaran.				
	e. Guru melaksanakan tindak lanjut dengan memberikan arahan kegiatan berikutnya dan tugas perbaikan dan pengayaan secara individu atau kelompok.				
2.	PelaksanaanPenilaian Hasil Belajar				
	a. Guru melaksanakan Penilaian Sikap melalui observasi				
	b. Guru melaksanakan Penilaian Pengetahuan melalui tes lisan, tulisan				
	c. Guru melaksanakan Penilaian Keterampilan; penilaian kinerja, proyek, produk atau portofolio				
	Jumlah				
	Skor Total				
	Nilai Akhir				

Keterangan : Nilai Akhir = $\frac{\text{Skor Perolehan} \times 100 \%}{\text{Skor Maksimal (38x2)}}$

Ketercapaian : 91% - 100% = Sangat Baik

81% - 90% = Baik

71% - 80% = Cukup

Dibawah 71% = Kurang

Watang Palakka, Oktober 2023

Guru yang di Supervisi

Kepala Sekolah/ Tim Supervisi

.....

.....

Instrumen Supervisi Akademik (Kurikulum Merdeka) Penelaahan Alur Tujuan Pembelajaran

Nama Sekolah : MTs Al-Faaizun Watang Palakka
 Nama Guru :
 Mata Pelajaran :
 Kelas/ Semester :

No	Komponen/ Indikator		Penilaian			Catatan
			Ya		Tidak (2)	
			Sesuai (0)	Tidak Sesuai (1)		
A.	Identitas ATP					
1	Mencantumkan: nama sekolah, mata pelajaran, Kelas, Semester dan CP.					
B.	Peta Kompetensi dan Tujuan Pembelajaran					
2	Peta Kompetensi sesuai fase usia / Pembelajaran					
3	Capaian Pembelajaran					
4	Tujuan Pembelajaran					
C.	Komponen ATP					
5	ATP mencakup komponen Kompetensi					
6	ATP mencakup komponen konten					
7	ATP mencakup komponen variasi					
D.	Kriteria ATP					
8	Menggambarkan urutan pengembangan kompetensi yang harus dikuasai peserta didik					
9	Alur tujuan pembelajaran dalam satu fase menggambarkan cakupan dan tahapan pembelajaran yang linear dari awal hingga akhir Fase					
10	Alur tujuan pembelajaran pada keseluruhan fase menggambarkan cakupan dan tahapan pembelajaran yang menggambarkan tahapan perkembangan kompetensi antar fase dan Jenjang					

	11	Identifikasi elemen dan atau sub elemen Profil Pelajar Pancasila yang sesuai dengan tujuan pembelajaran yang dirumuskan				
	12	Alur Tujuan Pembelajaran				
		Jumlah				
		Skor Total				
		Nilai Akhir				

Keterangan : Nilai Akhir = $\frac{\text{Skor Perolehan}}{\text{Skor Maksimal}} \times 100 \%$

Ketercapaian : 91% - 100% = Sangat Baik
81% - 90% = Baik

71% - 80% = Cukup
Dibawah 71% = Kurang

Catatan :

.....

Tindak Lanjut :

.....



Guru yang di Supervisi
Supervisi

Watang Palakka,
Oktober 2023
Kepala Sekolah/ Tim

.....

.....

PROGRAM KERJA MGMP BAHASA ARAB
MTs AL-FAAIZUN WATANG PALAKKA
MASA BAKTI 2022-2023

A. PENDAHULUAN

Secara teoritis apa yang dikerjakan manusia merupakan titik temu antara perencanaan ideal dengan kenyataan di lapangan. Maka suatu saat selagi nasib mujur titiknya dekat dengan ideal yang direncanakan, hasilnya sukses. Tetapi sebaliknya selagi nasib baru malang titiknya condong di arah kenyataan bertolak belakang. Hasilnya bias kurang memuaskan bahkan tidak mustahil gagal total. Kegiatan MGMP Bahasa Arab merupakan bagian diantara kegiatan manusia. Sehingga berlaku pula hukum alam tersebut. Kegiatan dirancang sedemikian rupa dengan harapan penuh menuju kemajuan dan kemashalatan bersama. Di sisi lain, kenyataan seringkali berbicara lain, dengan demikian menjadi kendala kegiatan. Dalam kondisi demikian menuntut kekompakan dan kebersamaan serta kesungguhan secara menyeluruh.

Dari kenyataan yang demikian berarti kesuksesan suatu kegiatan ditentukan dan bergantung dari kesungguhan dan kebersamaan semua pihak terkait. Oleh karenanya seberapa derajat kesuksesan yang diharapkan tinggal dihitung dari seberapa kesungguhan dan kebersamaan yang hendak diberikan. Dengan demikian sukses atau gagal bukan merupakan karya satu dua orang tetapi merupakan cerminan karya bersama. Belajar dari kepengurusan masa bhakti periode sebelumnya maka pengurus menyerahkan sepenuhnya kepada semua pihak terkait seberapa keinginan maksud dan tujuan yang diharapkan hendak dicapai seberapa pula partisipasi aktif yang hendak di berikan.

B. VISI DAN MISI

I. Visi

Meningkatkan Kinerja dan Profesionalisme Guru Bahasa Arab MTs Al-Faaizun Watang Palakka Kabupaten Bone.

II. Misi

- a. Meningkatkan kompetensi pedagogik, kompetensi profesi, kompetensi kepribadian dan kompetensi sosial.
- b. Mengembangkan dan meningkatkan penguasaan teknologi dalam kegiatan pembelajaran.

C. PROGRAM STRATEGIS

Untuk mendukung Visi dan Misi MGMP Bahasa Arab MTs Al-Faaizun Watang Palakka maka beberapa program strategis yang menjadi prioritas, sebagai berikut:

1. Memotivasi guru untuk bergabung dan aktif dalam setiap kegiatan MGMP Bahasa Arab.
2. Melaksanakan kegiatan MGMP Bahasa Arab melalui pola kerja, metode dan strategi yang lebih baik.
3. Melakukan kegiatan-kegiatan yang lebih intensif bagi peningkatan kualitas profesionalisme guru.
4. Melakukan pendekatan kegiatan kepala madrasah/komite madrasah untuk memberikan motivasi dan dukungan bagi guru-guru yang ada di madrasah untuk mengikuti kegiatan MGMP Bahasa Arab.
5. Memberdayakan dan mengembangkan potensi sumber daya guru secara berkelanjutan dalam mendukung kegiatan-kegiatan MGMP Bahasa Arab.
6. Melakukan kegiatan-kegiatan yang lebih intensif bagi peningkatan kualitas dan profesionalisme guru.
7. Menjadikan MGMP Bahasa Arab sebagai pilar utama bagi berkembangnya organisasi profesi guru dalam pembinaan profesionalisme guru di intern madrasah.
8. Menjadikan MGMP Bahasa Arab sebagai MGMP percontohan dalam kegiatan peningkatan profesi guru.

D. PROGRAM UMUM

Program umum adalah program yang bertujuan memberikan wawasan kepada guru tentang kebijakan-kebijakan pendidikan di tingkat

daerah sampai pusat, seperti kebijakan terkait dengan pengembangan profesionalisme guru.

1. Penyampaian informasi tentang pengisian Sasaran Kerja Pegawai (SKP).
2. Pemahaman tentang Penilaian Kinerja Guru (PKG).
3. Pemahaman tentang Penilaian Kinerja Berkelanjutan (PKB).
4. Pemahaman tentang proses Penilaian Angka Kredit Guru (PAK).

E. PROGRAM INTI

Program inti adalah program-program utama yang ditujukan untuk meningkatkan kualitas kompetensi dan profesionalisme guru.

1. Program Rutin

- 1.1 Diskusi permasalahan pembelajaran
- 1.2 Analisis kurikulum.
- 1.3 Penyusunan dan pengembangan terkait perangkat pembelajaran seperti silabus, program semester, rencana program pembelajaran dan system evaluasi.
- 1.4 Pendalaman materi.
- 1.5 Pelatihan terkait dengan penguasaan materi yang mendukung tugas mengajar.
- 1.6 Pembahasan materi dan pemantapan menghadapi Ujian Madrasah.

2. Program Pengembangan

- 2.1 Membentuk ekstrakurikuler Bahasa Arab.
- 2.2 Penelitian, diantaranya Penelitian Tindakan Kelas.
- 2.3 Penulisan Karya Ilmiah.
- 2.4 Seminar, Lokakarya, dan diskusi panel.
- 2.5 Pendidikan dan pelatihan berjenjang (diklat berjenjang)
- 2.6 Lesson Study (suatu pengkajian praktik pembelajaran yang memiliki tiga komponen yaitu *plan, doo, see* yang dalam pelaksanaannya harus terjadi kolaborasi antara pakar, guru pelaksana, dan guru mitra).

3. Program Penunjang

Program penunjang bertujuan untuk menambah pengetahuan dan keterampilan peserta MGMP Bahasa Arab dengan materi-materi yang bersifat penunjang.

3.1 Pelatihan pemanfaatan TIK untuk pembelajaran.

3.2 Pelatihan membuat karya media pembelajaran intraktif, seperti Ms. Power Point, Adobe Flash dan lain-lain.

F. PROGRAM KERJA TAHUN 2022-2023

1. Pertemuan Berkala

Rincian Program:

- a. Pertemuan berkala sekali sebulan atau menurut keperluan, para guru mata pelajaran sejenis yang membahas kurikulum/silabus, program tahunan, program semester, satuan pelajaran, rencana pelajaran, pendalaman materi, perakitan soal ulangan harian dan semester.
- b. Pembuatan perangkat pembelajaran guru sesuai dengan perkembangan terkini.
- c. Sarana pengembangan inisiatif dan inovatif dalam rangka peningkatan mutu pembelajaran melalui berbagai metode pembelajaran yang efektif, menarik dan menyenangkan.
- d. Problem solving.
- e. Pendalaman materi.
- f. Kajian dan evaluasi pelaksanaan PBM. Inovasi dan teknologi pembelajaran.

2. Pemantapan Pola Kerja dan Metode Pengembangan Profesionalitas Guru

Rincian Program:

Pemantapan pola kerja, pemantapan personil, pemantapan arah dan tujuan bersama, pemantapan metode pencapaian tujuan, dan menghasilkan produk nyata.

G. PENUTUP

Demikian program kerja MGMP Bahasa Arab ini kami susun secara sederhana, bila ada saran atau kritik yang bersifat konstruktif akan kami terima dengan senang hati





**YAYASAN PENDIDIKAN ISLAM
MADRASAH TSANAWIYAH AL-FAAIZUN WATANG PALAKKA
KECAMATAN TANETE RIATTANG BARAT
JALAN POROS MAKASSAR KABUPATEN BONE
E-mail : mtsalfaaizun95@gmail.com NSM : 121273080056 NPSN : 40320081**

**SURAT REKOMENDASI
NOMOR : 0258/MTs-YPIF/OT.01.2/X/2023**

Yang bertanda tangan di bawah ini adalah;

Nama : **WAHIDAH, S.Ag.,MA**
Nip : 19700205199803 2 001
Pangkat/Gol : Pembina/ IV a
Jabatan : Kepala MTs Al- Faaizun Watang Palakka
Unit Kerja : MTs Al-Faaizun Wt. Palakka/Kemenag Kab. Bone

Dengan ini menerangkan bahwa:

Nama : **REVANA OKTAVIANI AGUSTIN**
Nim : 80300221010
Fakultas : Pascasarjana
Jurusan/Prodi : S2 Manajemen Pendidikan Islam
Nama Universitas : Universitas Islam Negeri Alauddin Makassar

Adalah benar salah satu mahasiswa Pascasarjana UIN Alauddin Makassar. dari pihak kami bersedia menerima mahasiswa tersebut untuk melakukan penelitian dalam lingkungan Madrasah Tsanawiyah (MTs) Al-Faaizun Watang Palakka, Kec. Tanete Riattang Barat, Kab. Bone, Prov. Sulsel, dengan Judul Penelitian;

“IMPLEMENTASI MANAJEMEN SUMBER DAYA MANUSIA DALAM MENINGKATKAN PERSONALISME GURU DI MTs AL- FAAIZUN WATANG PALAKKA KABUPATEN BONE”

Demikian Surat Rekomendasi ini dibuat dengan sebenar-benarnya untuk dipergunakan sebagaimana mestinya.

Watang Palakka, 11 Oktober 2023
Kepala MTs AL-Faaizun,



WAHIDAH, S.Ag., MA
NIP 19700205199803 2 001



KEMENTERIAN AGAMA REPUBLIK INDONESIA
UNIVERSITAS ISLAM NEGERI ALAUDDIN MAKASSAR
LEMBAGA PENELITIAN DAN PENGABDIAN KEPADA MASYARAKAT

Jl. H.M. Yasin Limpo No. 36, Romang Polong-Gowa (0411) 841879
email : lp2m@uin-alauddin.ac.id website lp2m.uin-alauddin.ac.id

Nomor : B- 4975/Un.06/LP2M/PP.00.9/10/2023
Sifat : Biasa
Lamp. : 1 (satu) Rangkap Proposal
Hal : Rekomendasi Izin Penelitian

Kepada Yth.
Gubernur Provinsi Sulawesi Selatan
C.q. Kepala UPT P2T BKPM Provinsi Sulawesi Selatan

di
Tempat

Assalamu Alaikum Wr. Wb.

Dengan hormat disampaikan bahwa mahasiswa(i) Universitas Islam Negeri Alauddin Makassar dengan identitas di bawah ini:

Nama : REVANA OKTAVIANI AGUSTIN
NIM : 80300221010
Semester/T.A. : V (Lima)/T.A. 2023-2024
Fakultas : Pascasarjana
Jurusan/Prodi : S2 Manajemen Pendidikan Islam
Alamat : BTN GRIYA WTP INDAH
No. HP. : 085235271025

bermaksud melakukan penelitian dalam rangka penyusunan skripsi sebagai salah satu syarat untuk memperoleh gelar Sarjana. Dengan judul skripsi: **IMPLEMENTASI MANAJEMEN SUMBER DAYA MANUSIA DALAM MENINGKATKAN PROFESIONALISME GURU.**

Untuk maksud tersebut, kami mengharapkan kiranya kepada mahasiswa(i) tersebut dapat diberi izin untuk melakukan penelitian di **MTs AL-FAAIZUN WATANG PALAKKA KABUPATEN BONE** dari tanggal **OKTOBER-DESEMBER.**

Demikian rekomendasi ini dibuat, atas perhatian dan kerjasamanya diucapkan terima kasih



arsip - mahasiswa yang bersangkutan
- pertinggal



PEMERINTAH PROVINSI SULAWESI SELATAN
DINAS PENANAMAN MODAL DAN PELAYANAN TERPADU SATU PINTU

Jl. Bougenville No.5 Telp. (0411) 441077 Fax. (0411) 448936
Website : <http://simap-new.sulselprov.go.id> Email : ptsp@sulselprov.go.id
Makassar 90231

Nomor : 27161/R.01/PTSP/2023 Kepada Yth.
Lampiran : - Bupati Bone
Perihal : Izin penelitian

di-
Tempat

Berdasarkan surat Ketua LPPM UIN Alauddin Makassar Nomor : B-4975/Un.06/LP2M/PP.00.9/10/2023 tanggal - perihal tersebut diatas, mahasiswa/peneliti dibawah ini:

Nama : REVANA OKTAVIANI AGUSTIN
Nomor Pokok : 80300221010
Program Studi : MANAJEMEN PENDIDIKAN ISLAM
Pekerjaan/Lembaga : Mahasiswa (S2)
Alamat : Jl. H.M. Yasin Limpo No.36 Romang Polong-Gowa

Bermaksud untuk melakukan penelitian di daerah/kantor saudara dalam rangka menyusun Tesis, dengan judul :

" IMPLEMENTASI MANAJEMEN SUMBER DAYA MANUSIA DALAM MENINGKATKAN PROFESIONALISME GURU DI MTs AI-FAAIZUN WATANG PALAKKA KABUPATEN BONE "

Yang akan dilaksanakan dari : Tgl. **07 Oktober s/d 07 November 2023**

Sehubungan dengan hal tersebut diatas, pada prinsipnya kami *menyetujui* kegiatan dimaksud dengan ketentuan yang tertera di belakang surat izin penelitian.

Demikian Surat Keterangan ini diberikan agar dipergunakan sebagaimana mestinya.

Diterbitkan di Makassar
Pada Tanggal 06 Oktober 2023

KEPALA DINAS PENANAMAN MODAL DAN PELAYANAN TERPADU
SATU PINTU PROVINSI SULAWESI SELATAN



ASRUL SANI, S.H., M.Si.
Pangkat : PEMBINA TINGKAT I
Nip : 19750321 200312 1 008

Tembusan Yth
1. Ketua LPPM UIN Alauddin Makassar di Makassar,
2. *Pertinggal.*

KETENTUAN PEMEGANG IZIN PENELITIAN :

1. Sebelum dan sesudah melaksanakan kegiatan, kepada yang bersangkutan melapor kepada Bupati/Walikota C q. Kepala Bappelitbangda Prov. Sulsel, apabila kegiatan dilaksanakan di Kab/Kota
2. Penelitian tidak menyimpang dari izin yang diberikan
3. Mentaati semua peraturan perundang-undangan yang berlaku dan mengindahkan adat istiadat setempat
4. Menyerahkan 1 (satu) eksampulardcopy dan softcopy kepada Gubernur Sulsel. Cq. Kepala Badan Perencanaan Pembangunan Penelitian dan Pengembangan Daerah Prov. Sulsel
5. Surat izin akan dicabut kembali dan dinyatakan tidak berlaku apabila ternyata pemegang surat izin ini tidak mentaati ketentuan tersebut diatas.

REGISTRASI ONLINE IZIN PENELITIAN DI WEBSITE :
<https://izin-penelitian.sulselprov.go.id>



Catatan :

- UU ITE No. 11 Tahun 2008 Pasal 5 ayat 1 'Informasi Elektronik dan/atau hasil cetaknya merupakan alat bukti yang sah.'
- Dokumen ini telah ditandatangani secara elektronik menggunakan **sertifikat elektronik** yang diterbitkan **BSrE**
- Surat ini dapat dibuktikan keasliannya dengan melakukan *scan* pada QR Code





PEMERINTAH KABUPATEN BONE
**DINAS PENANAMAN MODAL DAN
PELAYANAN TERPADU SATU PINTU**

Jalan Petta Ponggawae No. 4, Watampone, Bone, Sulawesi Selatan,
Telepon (0481) 25056, Faximile (0481) 25056,
Laman <https://dpmptsp.bone.go.id/>, pos-el dpmptspbone@gmail.com

IZIN PENELITIAN

Nomor: 070/12.1150/X/IP/DPMPTSP/2023

DASAR HUKUM :

1. Undang-Undang Republik Indonesia Nomor 11 Tahun 2019 tentang Sistem Nasional Ilmu Pengetahuan dan Teknologi;
2. Peraturan Menteri Dalam Negeri Nomor 7 Tahun 2014 tentang Perubahan Peraturan Menteri Dalam Negeri Nomor 64 Tahun 2011 tentang Pedoman Penerbitan Rekomendasi Penelitian.

Dengan ini memberikan Izin Penelitian Kepada :

N a m a : REVANA OKTAVIANI AGUSTIN
NIP/Nim/Nomor Pokok : 80300221010
Jenis Kelamin : Perempuan
Alamat : BTN Griya WTP Indah Kel. Bulu Tempe Kec. Tanete
Riattang Barat
Pekerjaan : Mahasiswi Pascasarjana UIN Alauddin Makassar

Maksud dan Tujuan mengadakan penelitian dalam rangka Penulisan Skripsi dengan Judul :
"IMPLEMENTASI MANAJEMEN SUMBER DAYA MANUSIA DALAM MENINGKATKAN
PROFESIONALISME GURU DI MTs AL - FAAIZUN WATANG PALAKKA KABUPATEN BONE"
Lamanya Penelitian : 11 Oktober 2023 s/d 07 Desember 2023

Dengan ketentuan sebagai berikut :

1. Sebelum dan sesudah melaksanakan kegiatan penelitian kiranya melapor pada Kepala MTs Al - Faaizun Watang Palakka Kabupaten Bone
2. Mentaati semua peraturan perundang-undangan yang berlaku, serta menghormati Adat Istiadat setempat.
3. Penelitian tidak menyimpang dari maksud izin yang diberikan.
4. Menyerahkan 1 (satu) contoh Foto Sopy hasil penelitian kepada Dinas Penanaman Modal dan Pelayanan Terpadu Satu Pintu Kabupaten Bone.
5. Surat Izin Penelitian ini dinyatakan tidak berlaku, bilamana pemegang izin ternyata tidak mentaati ketentuan-ketentuan tersebut diatas.

Demikian Izin Penelitian ini diberikan untuk dipergunakan sebagaimana mestinya.

Watampone, 11 Oktober 2023
KEPALA DINAS,



Drs. ANDI AMRAN, M. Si
Pembina Utama Muda, IV/c
NIP. 19681122 198908 1 001

Rp.0,-

Tembusan Kepada Yth.:

1. Kepala Badan Penelitian dan Pengembangan Daerah Kabupaten Bone di Watampone.
2. Arsip.





**YAYASAN PENDIDIKAN ISLAM
MADRASAH TSANAWIYAH AL-FAAIZUN WATANG PALAKKA
KECAMATAN TANETE RIATTANG BARAT
JALAN POROS MAKASSAR KABUPATEN BONE
E-mail : mtsalfaaizun95@gmail.com NSM : 121273080056 NPSN : 40320081**

SURAT KETERANGAN TELAH MELAKSANAKAN PENELITIAN
NOMOR : 0272/MTs-YPIF/OT.01.2/XI/2022

Yang bertanda tangan di bawah ini adalah;

Nama : **WAHIDAH, S.Ag.,MA**
Nip : 19700205199803 2 001
Pangkat/Gol : Pembina/ IV a
Jabatan : Kepala MTs Al- Faaizun Watang Palakka
Unit Kerja : MTs Al-Faaizun Wt. Palakka/Kemenag Kab. Bone

Dengan ini menerangkan bahwa:

Nama : Revana Oktaviani Agustin
Nim : 80300221010
Jurusan : S2 Manajemen Pendidikan Islam
Nama Universitas : Universitas Islam Negeri Alauddin Makassar

Adalah benar salah satu mahasiswa pascasarjana UIN alauddin Makassar yang telah selesai melaksanakan tugas Penelitian dalam lingkungan Madrasah Tsanawiyah (MTs) Al-Faaizun Watang Palakka, Kec. Tanete Riattang Barat, Kab. Bone, Prov. Sulsel, dengan Judul Penelitian;

**“IMLEMENTASI MANAJEMEN SUMBER DAYA MANUSIA DALAM
MENINGKATKAN PERSONALISME GURU DI MTs AL- FAAIZUN WATANG
PALAKKA KABUPATEN BONE”**

Demikian Surat Keterangan ini dibuat dengan sebenar-benarnya untuk dipergunakan sebagaimana mestinya.

Watang Palakka, 20 November 2023
Kepala MTs AL-Faaizun,

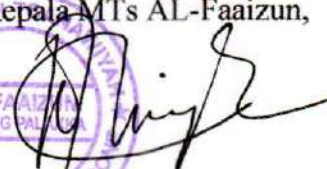
WAHIDAH, S.Ag., MA
NIP 19700205199803 2 001

PEDOMAN WAWANCARA

Judul Tesis : Implementasi Manajemen Sumber Daya Manusia dalam Meningkatkan Profesionalisme Guru di MTs Al-Faaizun Watang Palakka Kabupaten Bone

A. Tujuan Penelitian

1. Mengetahui bagaimana rekrutmen sumber daya manusia?
2. Mengetahui bagaimana seleksi sumber daya manusia?
3. Mengetahui bagaimana program pengembangan sumber daya manusia?

B. Daftar Pertanyaan

1. Bagaimana proses rekrutmen sumber daya manusia (pendidik) di MTs Al-Faaizun Watang Palakka?
2. Bagaimana menetapkan persyaratan rekrutmen sumber daya manusia dan apa saja persyaratannya?
3. Siapa saja yang terlibat dalam proses rekrutmen sumber daya manusia?
4. Bagaimana proses penyebaran pengumuman penerimaan pendidik?
5. Mengapa proses rekrutmen yang dilaksanakan di MTs Al-Faaizun Watang Palakka dilakukan secara tertutup?
6. Bagaimana proses penerimaan lamaran sumber daya manusia?
7. Bagaimana seleksi sumber daya manusia di MTs Al-Faaizun Watang Palakka?
8. Bagaimana kualifikasi pendidik yang ada di MTs Al-Faaizun Watang Palakka?
9. Bagaimana program supervisi dilakukan untuk pengembangan pendidik?
10. Apakah pendidik turut serta dalam program MGMP? Bagaimana program MGMP itu?

11. Apakah pendidik ikut berpartisipasi dalam pertemuan ilmiah?
12. Dimana pertemuan ilmiah dilaksanakan? Seperti apa bentuk pertemuan ilmiah yang dilaksanakan dalam rangka pengembangan pendidik?
13. Bagaimana upaya yang dilakukan agar pendidik berpartisipasi dalam pertemuan ilmiah?



PEDOMAN OBESERVASI

Nama Peneliti : Revana Oktaviani

Lokasi Penelitian : MTs Al-Faaizun Watang Palakka

Waktu : 09 Mei 2023

NO	OBJEK PENGAMATAN	YA	TIDAK	KETERANGAN
1.	Rekrutmen Sumber Daya Manusia			
	a. Melakukan persiapan terkait penerimaan pendidik baru	✓		
	b. Penyebaran Pengumuman pendidik:			
	Metode Terbuka		✓	
	Metode Tertutup	✓		
	c. Penerimaan lamaran pendidik dengan melayani pelamar serta melakukan pengecekan terhadap kelengkapan yang disertakan bersama surat lamaran	✓		
2.	Seleksi Sumber Daya Manusia			
	a. Pelaksanaan seleksi administrasi	✓		
	b. Pelaksanaan tes tertulis		✓	
	c. Pelaksanaan tes wawancara	✓		
	d. Pelaksanaan tes mengajar		✓	
3.	Program Pengembangan Sumber Daya Manusia			
	a. Motivasi kepala madrasah dalam meningkatkan kualifikasi pendidik	✓		
	b. Pelaksanakan program supervisi tiap semester berdasarkan jadwal yang telah ditentukan	✓		
	c. Pelaksanaan program MGMP	✓		
	d. Pendidik berpartisipasi dalam pertemuan ilmiah seperti, workhop, seminar, pelatihan dan lain sebagainya	✓		

PEDOMAN DOKUMENTASI

NO	ASPEK DOKUMENTASI	Keterangan
1	Profil MTs Al-Faaizun Watang Palakka	
2	Visi, Misi dan Tujuan Madrasah	
3	Dokumen terkait Tenaga Pendidik dan Kependidikan	
4	Dokumen terkait Data Peserta Didik	
5	Dokumen Terkait Keadaan Sarana dan Prasarana	
6	Dokumen Administrasi Penerimaan Pendidik	
7	Dokumen Terkait Supervisi	
8	Dokumen Terkait MGMP	
9	Dokumen terkait Berpartisipasi Aktif dalam Pertemuan Ilmiah	



RIWAYAT HIDUP



Revana Oktaviani bertempat tinggal di BTN Griya WTP Indah Kecamatan Tanete Riattang Barat Kabupaten Bine, Anak Pertama (1) dari tiga (3) bersaudara, merupakan anak dari seorang ibu yang bernama Djumiani dan ayah yang bernama Ibrahim dan lahir pada tanggal 27 Desember 1997.

Penulis memulai pendidikan di TK Latemassonge dan menyelesaikan pendidikan di TK pada tahun 2003, setelah itu melanjutkan pendidikan di SD Inpres 10/73 Watang Palakka pada tahun 2003-2009, dan melanjutkan pendidikan di MTsN 400 Watampone pada tahun 2009-2012, kemudian melanjutkan pendidikan di MAN 1 Watampone pada tahun 2012-2015, setelah itu saya melanjutkan pendidikan di salah satu perguruan tinggi yang ada di Kabupaten Bone yaitu Institut Agama Islam Negeri (IAIN) Bone dan diterima di jurusan Tarbiyah program studi Manajemen Pendidikan Islam dan menyelesaikan studi pada tahun 2019. Kemudian pada tahun 2021 penulis melanjutkan pendidikan ke jenjang S2 dengan jurusan Manajemen Pendidikan Islam pada program Pascasarjana Universitas Islam Negeri Alauddin Makassar.