

**ANALISIS KEPUASAN NASABAH DALAM MENGGUNAKAN AKAD
MURABAHAH DI BANK SYARIAH INDONESIA**



UNIVERSITAS ISLAM NEGERI
Diajukan untuk Memenuhi Salah Satu Syarat Meraih Gelar
Sarjana Ekonomi Jurusan Perbankan Syariah Pada
Fakultas Ekonomi dan Bisnis Islam
UIN Alauddin Makassar

Oleh:

RAHMAWATI RATULOLY

NIM: 90500118081

FAKULTAS EKONOMI DAN BISNIS ISLAM

UIN ALAUDDIN MAKASSAR

2023

PERNYATAAN KEASLIAN SKRIPSI

Mahasiswa yang betanda tangan dibawah ini;

Nama : Rahmawati Ratuloly

NIm : 90500118081

Tempat/Tgl Lahir : Waiwerang, 16 Mei 1998

Program Studi : Perbankan Syariah

Fakultas : Ekonomi dan Bisnis Islam

Alamat : Jl. Kumala 2 Selatan No.14

Judul : Analisis Kepuasan Nasabah Dalam Menggunakan Akad Murabahah Murabahah Di Bank Syariah Indonesia

Membuktikan dengan sungguh-sungguh dan penuh kesadaran bahwa ini adalah benar karya sendiri. Apabila di kemudian hari terbukti bahwa skripsi ini adalah duplikat, plagiat, tiruan, atau hasil karya orang lain, maka skripsi dinyatakan batal demi hukum.

Makassar, 17 November 2023

Penyusun

Rahmawati Ratuloly

90500118081



KEMENTERIAN AGAMA RI
UNIVERSITAS ISLAM NEGERI ALAUDDIN MAKASSAR
FAKULTAS EKONOMI DAN BISNIS ISLAM

Kampus 1: Jl. St. Alauddin No. 63 Makassar Tlp. (0411) 964924 Fax. 964923
Kampus II: J. H. M. Yasin Limpo No. 36 Samata Sungguminata-Gowa Tlp. (0411) 941879 Fax. 9221400

PENGESAHAN SKRIPSI

Skripsi yang berjudul "ANALISIS KEPUASAN NASABAH DALAM MENGGUNAKAN AKAD MURABAHAH DI BANK SYARIAH INDONESIA" yang disusun oleh Rahmawati Ratuloly, 90500118081, mahasiswa Jurusan Perbankan Syariah pada Fakultas Ekonomi Dan Bisnis Islam, Universitas Islam Negeri Alauddin Makassar, telah diuji dan dipertahankan dalam sidang munaqasyah yang diselenggarakan pada tanggal bertepatan dengan tanggal 24 November 2023 dan dinyatakan telah dapat diterima sebagai salah satu syarat untuk memperoleh gelar sarjana ekonomi pada Fakultas Ekonomi dan Bisnis Islam.

Samata-Gowa, 27 Desember 2023

DEWAN PENGUJI

Ketua : Dr. Amiruddin K, M.El. (.....)
Sekretaris : Dr. Rahman Ambo Masse, Lc., M. Ag. (.....)
Penguji I : Dr. Nasrullah Bin Sapa, Lc., M.M. (.....)
Penguji II : Muhlis, S.E., M.E. (.....)
Pembimbing I : Dr. Sudirman, S.E., M.Si. (.....)
Pembimbing II : Dr. Supriadi, S.E.I., M.E.I. (.....)

Diketahui Oleh:
Dekan Fakultas Ekonomi dan Bisnis Islam
UII Alauddin Makassar

Dr. Amiruddin K. M.El.
NIP. 196409081999031001

KATA PENGANTAR

BISMILLAHIRRAHMANIRRAHIM

Puji syukur senantiasa peneliti panjatkan atas kehadiran Allah SWT. Atas berkat limpahan rahmat serta hidayah-Nya sehingga penulisan dan penelitian skripsi dengan judul “ Analisis Kepuasan Nasabah Dalam Menggunakan Akad Murabahah di Bank Syariah Indonesia” ini dapat terselesaikan dengan baik. Sholawat serta salam semoga selalu tercurah kepada suri tauladan umat, Nabi Muhammad SAW.

Skripsi ini disusun salah satu persyaratan untuk menyelesaikan studi S1 dan memperoleh gelar Sarjana Ekonomi (SE) pada jurusan Perbankan Syariah Fakultas Ekonomi dan Bisnis Islam Universitas Islam Negeri Alauddin Makassar. Skripsi ini dikerjakan dengan sangat maksimal meskipun terdapat banyak rintangan di dalamnya, penulis menyadari bahwa proses dalam penulisan skripsi ini tidak sedikit kesulitan, utamanya pada proses bimbingan, baik secara langsung maupun tidak langsung, sehingga dapat terwujud sebagaimana adanya. Oleh karena itu melalui tulisan ini, penulis menyampaikan ucapan terima kasih yang tulus kepada seluruh pihak yang telah membantu, membimbing, dan memberikan dukungan dalam penyelesaian skripsi.

Terkhusus pada kesempatan ini penulis haturkan ucapan terima kasih yang tulus terhadap kedua Orang tua tercinta Bunda Khadijah Hasan dan (almahrum) Ayah Mamang Poncis Ratuloly atas segala bimbingan, doa, dan pengorbanan yang tak mungkin sanggup terbalaskan. Keluarga yang selalu hadir dengan cinta, doa, dan menjadi motivasi serta kekuatan terbesar bagi penulis untuk terus

berjuang dan tetap kuat menghadapi situasi tersulit sekalipun untuk menyelesaikan skripsi dan memperoleh gelar sarjana.

Selanjutnya, tidak lupa pula penulis menyampaikan ucapan terimakasih yang sebesar-besarnya kepada semua pihak yang telah membantu baik secara moril maupun material selama penyusunan skripsi ini terutama kepada:

1. Bapak Prof, Hamdan Juhannis M.A, Ph.D selaku Rektor UIN Alauddin Makassar dan para Wakil rector serta seluruh staf dan jajarannya atas segala fasilitas yang diberikan dalam menimbah ilmu.
2. Bapak Dr. Amiruddin K, M. EI selaku Dekan Fakultas Ekonomi dan Bisnis Islam UIN Alauddin Makassar beserta para Wakil dekan I, Dekan II, Dekan III atas fasilitas yang diberikan dan senantiasa memberikan dorongan, bimbingan, dan nasehat kepada penulis.
3. Ibu Ismawati, S.E. M.Si selaku ketua Jurusan Perbankan Syariah Fakultas Ekonomi dan Bisnis Islam UIN Alauddin Makassar.
4. Bapak Dr. Supriadi, S.E.I., M.EI. selaku sekretaria jurusan Perbankan Syariah Fakultas Ekonomi dan Bisnis Islam UIN Alauddin Makassar.
5. Bapak Dr. Sudirman, S.E. M.Si selaku Pembimbing I dan Bapak Dr. Supriadi, SE.I., M.EI selaku Pembimbing II yang senantiasa selalu sabar dalam memberikan petunjuk dan nasihat yang baik hingga pada tahap penyelesaian ini.
6. Bapak Dr. Nassurllah Bin Sapa, Lc., M.M selaku penguji I dan Bapak Muhis, S.E., M.E selaku Penguji II saya yang telah mengarahkan saya dalam proses penyelesaian skripsi ini.

7. Selurush dosen Fakultas Ekonomi Dan Bisnis Islam UIN Alauddin Makassar yang telah memberikan bekal dan ilmu pengetahuannya yang bermanfaat.
8. Seluruh staf akademik dan tata usaha serta staf jurusan Perbankan Syariah UIN Alauddin Makassar.
9. Pati Sari Aukoli S.Sos, Nurbani Ramadhani S.Ikom dan Marwa Syarif S.Pd terimakasih karena telah setia menemani, selalu berbagi keluh kesah dan tawa, selalu memberikan semangat, masukan dan saran serta selalu bersedia untuk ku repotkan.
10. Febri, Nisfu, Uswa, Rima, Junita terimakasih karena selalu kebersamai dan saling membantu selama proses perkuliahan.
11. Angkatan R1BS Perbankan Stariah, terimakasih atas pertemanan selama kurang lebih 4 tahun berjuang Bersama-sama untuk mendapatkan gelar Sarjana.

Penulis menyadari bahwa tanpa bantuan dari semua pihak yang terlibat maka penulisan skripsi ini tidak dapat berjalan dengan lancrr dan tidak terselesaikan dengan baik.

Wassalamualaikum Warahmatullahi Wabarakatuh

Makassar, 17 November 2023

Penyusun

Rahmawati Ratuloly

90500118081

DAFTAR ISI

JUDUL	i
PERNYATAAN KEASLIAN SKRIPSI	ii
KATA PENGANTAR	iii
DAFTAR ISI	iv
DAFTAR TABEL	vii
DAFTAR GAMBAR	ix
ABSTRAK	x
BAB I PENDAHULUAN	1
A. Latar Belakang Masalah.....	1
B. Rumusan Masalah	5
C. Tujuan Penelitian	6
D. Manfaat Penelitian	6
BAB II TINJAUAN PUSTAKA	8
A. Perilaku Konsumen	8
B. Bank Syariah	11
C. Akad Murabahah	13
D. Kerangka Pengukuran Kepuasan Nasabah di BSI	14
E. Penelitian Terdahulu	18
F. Kerangka Pemikiran.....	20
G. Hipotesis Penelitian.....	20
BAB III METODE PENELITIAN	24
A. Jenis Penelitian.....	24
B. Pendekatan Penelitian	24
C. Lokasi Penelitian.....	25
D. Populasi dan Sampel	25
E. Jenis dan Sumber Data	26
F. Definisi Operasional Variabel.....	27
G. Metode Pengumpulan Data	28

H. Teknik Analisis Data.....	29
BAB IV HASIL DAN PEMBAHASAN	37
A. Gambaran Umum Bank Syariah Indonesia (BSI).....	37
B. Deskripsi Hasil Penelitian	45
C. Pembahasan.....	52
BAB V PENUTUP.....	58
A. Kesimpulan	58
B. Saran.....	58
DAFTAR PUSTAKA	60
LAMPIRAN.....	71



DAFTAR TABEL

Tabel 2.1 : The IPA Grid.....	15
Tabel 2.2 : Penelitian Terdahulu	18
Tabel 3.3 : Kriteria Koefesien Korelasi.....	31
Tabel 3.4 : Skala Kriteria Customer Satisfacion Index.....	36
Tabel 4.1 : Keputusan Hold (H) dan Action (A)	46
Table 4.2 : Nilai Rata-rata Tiap Atribut.....	47
Table 4.3 : Atribut-atribut Kuadran I.....	48
Table 4.4 : Atribut-atribut Kuadran II.....	49
Table 4.5 : Atribut-atribut Kuadran III	50
Table 4.6 : Atribut-atribut Kuadran IV.....	50
Table 4.8 : Hasil Perhitungan Customer Satisfacion Index.....	51



DAFTAR GAMBAR

Gambar 2.1 : Kerangka Pemikiran.....	20
Gambar 4.1 : Struktur Organisasi BSI Pusat	43
Gambar 4.2 : Struktur Organisasi BSI Kcp Veteran Makassar	44
Gambar 4.3 : Diagram Kartesius Analisis Kepentingan-Kepuasan	48



ABSTRAK

Nama : Rahmawati Ratuloly

Nim : 90500118081

Judul : Analisis Kepuasan Nasabah Dalam Menggunakan Akad Murabahah di Bank Syariah Indonesia

Syariah-syariah Islam telah berkembang saat ini sesuai dengan tuntutan zaman dan teknologi. Adapun yang menjadi fokus dalam penelitian ini adalah salah satu syariah Islam dalam dunia perbankan, yaitu Akad Murabahah dalam Bank Syariah Indonesia (BSI). Akad Murabahah ini diterapkan dengan menjalankan prinsip-prinsip syariah Islam, sehingga tidak ada lagi yang Namanya Riba.

Rumusan masalah dalam penelitian ini adalah bagaimana tingkat kepuasan nasabah dalam menggunakan pembiayaan akad murabahah di Bank Syariah Indonesia menggunakan metode Importance Satisfaction Analysis (ISA). Tujuan penelitian ini adalah untuk mengetahui tingkat kepuasan nasabah dalam menggunakan pembiayaan akad murabahah di Bank Syariah Indonesia menggunakan metode Importance Satisfaction Analysis (ISA). Pendekatan yang digunakan dalam penelitian ini adalah kuantitatif dengan menggunakan metode analisis deskriptif. Alat ukur yang digunakan dalam mengukur kepuasan adalah Importance-Satisfaction Analysis. Adapun teknik analisis dalam penelitian ini adalah dengan menggunakan kuisioner melalui bantuan googleform.

Hasil penelitian menunjukkan bahwa nasabah sangat memprioritaskan keamanan transaksi dan kemudahan akses dalam memenuhi kepuasan mereka menggunakan akad murabahah dalam bertransaksi. Rata-rata kepuasan nasabah berada di angka 72 yang berada pada kategori puas. Faktor yang mempengaruhi sehingga nasabah berada dalam kategori puas adalah karena BSI sudah menerapkan dengan baik prinsip syariah, kepercayaan, nisbah, dan pemahaman kebutuhan dalam menerapkan akad murabahah. Implikasi dalam penelitian ini adalah BSI lebih harus menekankan kembali keamanan transaksi dalam menerapkan sistem akad murabahah.

Kata kunci : Bank Syariah Indonesia, Importance Satisfacion Analisis, Murabahah

BAB I

PENDAHULUAN

A. Latar Belakang Masalah

Perkembangan ekonomi syariah saat ini menjadi topik yang fundamental untuk dibahas oleh para ekonom dan peneliti di bidang syariah. Diskusi banyak ditekankan pada perbedaan akad umum dan murabahah, kelebihan dan kekurangan akad murabahah, dan mekanisme akadnya (Belkhaoui et al., 2020; Fadhila, 2015; Moqbel, 2015). Peran kebijakan pemerintah dalam hal ini kementerian Agama dan Ekonomi banyak pula diteliti oleh mereka (Mastrosimone, 2013). Terkait banyaknya bukti keberhasilan di negara-negara tetangga, seperti Malaysia, maka secara nasional harus juga difikirkan untuk mengembangkan akad murabahah ini. Konsep akad ini merupakan isu yang fundamental dibahas karena terkait dengan syariah-syariah Islam yang di mana Indonesia merupakan mayoritas Muslim, yang selalu pro dan kontra terhadap akad-akad dalam perbankan (Farid et al., 2020). Konsep ini seringkali digambarkan sangat kompleks dan membuat masyarakat sedikit khawatir para nasabah terkait mekanismenya. Banyak muslim kesulitan untuk memahami konsep akad murabahah ini karena terkait dengan idealisme mereka yang mempertahankan bahwa apa pun bentuk akad dari bank meskipun dibungkus dengan kata syariah, tetap haram (Solarin, 2019). Padahal, konsep ini membuat keuntungan dalam kedua belah pihak, baik dari bank syariah maupun nasabah. Dalam membicarakan akad, tentu menjadi prioritas utama bagi bank tentang kepuasan nasabah (Li et al., 2021).

Temuan sebelumnya menemukan bahwa stabilitas bank syariah yang lebih besar dibandingkan dengan rekan konvensional mereka (Ullah et al., 2018). Meskipun bank syariah meniru praktik perbankan konvensional, interaksi mereka yang meningkat dengan ekonomi riil, investasi dalam aset riil, profil pinjaman

non-agresif, dan eksposur terbatas pada aktivitas spekulatif membuat mereka lebih tangguh dan terlindungi. Selain itu, pengaruh variabel ekonomi makro terhadap Murabahah dapat diterima dibandingkan dengan pengaruhnya terhadap Suku Bunga dan Murabahah dapat membuat keseimbangan lebih cepat daripada suku bunga (Mergaliyev et al., 2021). Berbicara tentang kepuasan nasabah, temuan sebelumnya menyarankan bahwa untuk menyediakan jaringan yang handal, mengedukasi nasabah tentang penggunaan ATM, meningkatkan keamanan penggunaan ATM, menambah jumlah ATM, dan meningkatkan jumlah uang yang ditarik di bank syariah (Nosheen & Rashid, 2021). Tambahan temuan menunjukkan bahwa nasabah bank sangat puas dengan ATM yang hanya ada sedikit informasi dan penelitian (Kamiyama & Kashiwagi, 2019).

Emosi juga memiliki pengaruh positif langsung pada evaluasi kepuasan e-banking pelanggan selama kegagalan layanan elektronik dan pemulihan layanan elektronik. Kepuasan hanya berdampak signifikan terhadap kepuasan pelanggan untuk pria Rusia sedangkan penyampaian layanan inti hanya berdampak pada hasil afektif ini untuk pelanggan wanita Rusia (Hidayah et al., 2021). Kemudian, temuan menunjukkan bahwa layanan cloud, keamanan, e-learning, dan kualitas layanan merupakan empat faktor signifikan yang mempengaruhi kepuasan nasabah dalam menggunakan layanan internet banking (Ahmed, 2015; Daly & Frikha, 2016).

Di sisi lain, temuan-temuan terdahulu menjelaskan bahwa doktrin ekonomi Islam berfokus pada dimensi etika, moral, sosial, dan agama, untuk meningkatkan kesetaraan dan keadilan yang merupakan nilai-nilai perintah Islam dan aplikasi praktisnya melalui pengembangan ekonomi Islam (Almsafir & Alsmadi, 2014; Guizani, 2020). Pihak-pihak dalam kontrak keuangan Islam tidak perlu menjadi Muslim; namun, mereka harus menghormati norma dan nilai etis

yang ditekankan oleh hukum Islam (Syariah) (Tadesse & Bakala, 2021). Penelitian di United Kingdom menemukan bahwa kerangka pajak menyiratkan bahwa substansi ekonomi dari transaksi keuangan Islam, dalam kasus kontrak murabahah, mirip dengan produk keuangan konvensional (Guyader et al., 2022; Nyagadza et al., 2022). Salah satu konsekuensi dari hal ini adalah bahwa pelaku pasar keuangan Islam harus mengikuti pendekatan yang sangat legal dan mekanistik terhadap keuangan Islam dengan mengutamakan bentuk daripada substansi. Di negara-negara dewan kerja sama teluk (atau biasa disingkat GCC dalam bahasa Inggris), menegaskan bahwa pembiayaan berarti menaruh kepercayaan kepada seseorang untuk melaksanakan amanah yang diberikan oleh bank selaku shahibul mal menggunakan akad murabahah meningkatkan secara langsung dan tidak langsung, profitabilitas dan secara bersamaan meningkatkan rasio kapitalisasi dan efisiensi biaya bank syariah di negara-negara GCC (Gümüş et al., 2015; Rod et al., 2016). Dana tersebut harus digunakan dengan benar, adil, dan harus disertai dengan ikatan syarat-syarat yang jelas serta saling menguntungkan bagi kedua belah pihak sebagaimana firman Allah Swt dalam (QS An-Nisa/4:29)

يٰۤاَيُّهَا الَّذِيْنَ ءَامَنُوْا لَا تَأْكُلُوْا اَمْوَالِكُمْ بَيْنَكُمْ بِالْبَاطِلِ اِلَّا اَنْ تَكُوْنَ تِجَارَةً عَنْ تَرَاضٍ مِّنْكُمْ وَلَا تَقْتُلُوْا اَنْفُسَكُمْ ۗ اِنَّ اللّٰهَ كَانَ بِكُمْ رَحِيْمًا ﴿٢٩﴾

Terjemahnya:

“Wahai orang-orang yang beriman! Janganlah kamu saling memakan harta sesama dengan jalan yang batil (tidak benar), kecuali dalam perdagangan yang berlaku atas dasar suka sama suka di antara kamu. Dan janganlah kamu membunuh dirimu. Sungguh, Allah Maha Penyayang kepadamu”.

Studi sebelumnya yang dilakukan di salah satu bank syariah di Kota Makassar menunjukkan bahwa pertumbuhan pembiayaan murabahah mengalami penurunan yang sangat drastis dari tahun ke tahun (Khalik, 1997). Selain itu, temuan terbaru juga mengindikasikan bahwa salah satu bank syariah di Kota

Makassar, yaitu Bank BNI Syariah KC Makassar, belum sepenuhnya mengimplementasikan akad murabahah sesuai dengan ketentuan yang berlaku (Bil et al., 2019).

Berdasarkan data yang diperoleh dari Lukyitta et al (2020) mendemonstrasikan bahwa pengetahuan nasabah, kualitas layanan, reputasi bank, dan tingkat nilai margin tidak mempengaruhi nasabah untuk melakukan akad murabahah di bank tersebut. Dari penelitian-penelitian ini bisa diasumsikan bagaimana kepuasan nasabah jika mengambil pembiayaan murabahah di Bank Syariah. Masyarakat sampai saat ini berpendapat bahwa tentang pembiayaan murabahah adalah sama dengan sistem kredit pada perbankan konvensional. Hal ini disebabkan karena dalam praktek akad pembiayaan Murabahah terjadi perubahan-perubahan yang mencontoh kepada kemiripan praktek dalam kredit pada bank konvensional (Muchtari, 2021). Masyarakat pun cenderung mengeluhkan tingkat pembiayaan Murabahah yang relatif mahal. Dengan resiko yang rendah dan bersifat jangka pendek, mereka tidak berhasil memenuhi misi perbankan syariah, untuk membagi resiko dengan debitur. Resiko yang dijalani oleh bank biasanya dan margin keuntungannya telah ditentukan diawal. Terlebih lagi, aset pembelian di jadikan sebagai garansi dan bank juga bisa meminta kliennya untuk memberikan suatu jaminan tertentu. Kombinasi dari keuntungan tetap dan jaminan memastikan bahwa resiko yang ditanggung oleh bank adalah sangat kecil skema-skema mark-up meniru perbankan konvensional dengan menyamarkan keuntungan melalui permainan kata-kata dan hiyal (tipu muslihat) lainnya (Hariyanti et al., 2023).

Beberapa penelitian di atas menyimpulkan bahwa kepuasan bisa diartikan sebagai upaya pemenuhan sesuatu atau membuat sesuatu memadai. Menurut Andriyani dan Ardianto (2020) kepuasan adalah tanggapan pelanggan atas

terpenuhinya kebutuhan; sedangkan Bodendorfer et al (2018) mendefinisikan kepuasan sebagai perasaan senang atau kecewa seseorang yang dialami setelah membandingkan antara persepsi kinerja atau hasil suatu produk dengan harapan-harapannya.

Marna et al (2018) menyebutkan lima faktor utama yang perlu diperhatikan dalam kaitannya dengan kepuasan konsumen salah satunya adalah kualitas pelayanan. Kualitas produk dan pelayanan merupakan inti kelangsungan hidup suatu bisnis. Persaingan yang semakin ketat akhir-akhir ini menuntut sebuah lembaga penyedia jasa/layanan terutama perbankan untuk memberikan konsumen/pelanggan pelayanan terbaik. konsumen akan mencari produk berupa barang atau jasa dari perusahaan yang dapat memberikan pelayanan yang terbaik.

Penelitian-penelitian sebelumnya terlalu memfokuskan pada mekanisme-mekanisme akad pada bank Syariah, sehingga sangat sedikit menekankan bagaimana kepuasan nasabah dalam memilih akad-akad yang ada pada bank syariah, khususnya di Indonesia yang mayoritas penduduknya Muslim.

Penelitian ini bertujuan untuk mengeksplor bagaimana tingkat kepuasan nasabah terhadap pembiayaan akad murabahah di Bank Syariah Indonesia (BSI). Penelitian ini akan diukur menggunakan metode Importance-Satisfaction Analysis (ISA), alat untuk mengukur kepuasan konsumen dan bagaimana cara memprioritaskan suatu layanan-layanan.

B. Rumusan Masalah

Rumusan masalah dalam penelitian ini adalah Bagaimana tingkat kepuasan nasabah dalam menggunakan pembiayaan akad murabahah di Bank Syariah Indonesia menggunakan metode Importance Satisfaction Analysis (ISA)?

C. Tujuan Penelitian

Berdasarkan rumusan masalah di atas, maka tujuan penelitian ini adalah untuk mengetahui tingkat kepuasan nasabah dalam menggunakan pembiayaan akad murabahah di Bank Syariah Indonesia menggunakan metode Importance Satisfaction Analysis (ISA).

D. Manfaat Penelitian

Berdasarkan tujuan penelitian yang hendak dicapai, maka penelitian ini diharapkan mempunyai manfaat dalam pendidikan baik secara langsung maupun tidak langsung. Adapun manfaat penelitian ini adalah sebagai berikut:

1. Manfaat Teoritis

Secara teoritis hasil penelitian ini diharapkan dapat bermanfaat yaitu:

- a. Penelitian ini diharapkan dapat menjadi bahan acuan untuk penelitian penelitian selanjutnya terkait dengan kepuasan konsumen.
- b. Menambah wawasan serta pengetahuan penulis dalam hal manajemen pemasaran akad murabahah yang berlandaskan kepuasan nasabah dan tentang perilaku nasabah pada khususnya.

2. Manfaat Praktis

- a. Bagi Peneliti

Sebagai bahan informasi yang dapat meningkatkan wawasan penulisan dalam menghadapi permasalahan yang akan terjadi dan sebagai alat mengaplikasikan teori yang diperoleh selama studi di perkuliahan.

- b. Bagi mahasiswa

Sebagai simbol informasi dan bahan pertimbangan bagi mahasiswa lainnya yang ingin melakukan penelitian yang lebih mendalam mengenai tema skripsi yang telah dibuat oleh penulis.

BAB II

TINJAUAN PUSTAKA

A. Perilaku Konsumen

Suhari et al (2012) mendefinisikan perilaku konsumen adalah proses studi yang melibatkan individu atau kelompok ketika memilih, membeli, menggunakan atau membuang produk, pelayanan, ide atau pengalaman untuk memuaskan kebutuhan dan keinginan. Kemudian, Pindyck dan Rubinfeld (2012), menjelaskan bahwa perilaku konsumen dapat dengan mudah dipahami melalui tiga aspek, yaitu:

1. Kendala Anggaran

Menjadi seorang konsumen diperlukan sebuah syarat, yaitu memiliki daya beli. Di dalam realita, jumlah barang yang dibeli oleh konsumen akan dibatasi oleh pendapatan dan kekayaannya. Terdapat garis anggaran yang mengindikasikan seluruh kombinasi barang dengan jumlah total uang yang dihabiskan sama dengan pendapatan yang diterima. Sebagai contoh seorang perempuan memiliki Secara umum, kegiatan konsumsi ialah proses menghabiskan nilai barang dan jasa tertentu dalam hal pemenuhan kebutuhan.

2. Pilihan Konsumen

Dengan selera dan pendapatan terbatas yang ada, konsumen memilih untuk membeli kombinasi barang yang memaksimalkan kepuasan mereka. Kombinasi ini bergantung pada harga berbagai barang.

3. Preferensi atau Selera Konsumen

Setiap konsumen memiliki selernya tersendiri yang bersifat subyektif dalam mengonsumsi suatu barang. Dengan mengetahui preferensi konsumen, kita dapat menjawab pertanyaan mengapa Barang A lebih disukai ketimbang Barang B dan mengapa Barang C tidak dipilih? Terdapat beberapa asumsi dalam preferensi konsumen agar memudahkan memetakannya, yaitu:

- a) Transitivitas, preferensi konsumen bersifat transitif. Artinya setiap konsumen dalam memilih barang atau jasa dipengaruhi oleh keterkaitan antar kombinasi barang dan jasa yang tersedia. Hal ini dapat diilustrasikan dengan seorang konsumen lebih memilih mobil bermerek Mercedes ketimbang BMW. Lalu, lebih memilih BMW ketimbang Honda. Maka, konsumen tersebut akan memilih mobil bermerek Mercedes ketimbang Honda, dikarenakan ada unsur keterkaitan antar kombinasi barang yang tersedia yang dibuat oleh dirinya sendiri.
- b) Kelengkapan, preferensi bersifat lengkap. Lengkap yang dimaksud adalah segala informasi mengenai produk yang tersedia di pasar. Maka dari itu, konsumen dapat memilih, membandingkan, dan memeringkat barang yang tersedia di pasar.
- c) Banyak lebih disukai dari sedikit, dengan asumsi barang yang dikonsumsi memiliki utilitas. Maka, semakin banyak barang yang dikonsumsi oleh konsumen akan memberikan kepuasan yang banyak pula.

Berbeda halnya dengan teori konsumen dalam Islam. Pada teori ekonomi modern utilitas diukur berdasarkan preferensi material atau disebut dengan istilah al-nafs alammarah. Seperti yang dijelaskan oleh teori modern bahwa konsumsi adalah fungsi dari pendapatan dan harga $C = f(I, P)$. Hal ini berarti setiap orang dipacu untuk terus mengikuti perkembangan harga agar konsumsi dapat terus berjalan. Konsumsi yang berjalan ini berdampak pada bergeraknya mesin-mesin produksi sehingga roda perekonomian terus berputar.

Pada perspektif Islam hal ini disempurnakan hingga level yang lebih tinggi, yaitu al-nafs al-muthmainah (keseimbangan material dan spiritual). Dalam Islam dikenal dua unsur barang yang dapat diperdagangkan dan dikonsumsi. Pertama, mengandung unsur thoyyibat, artinya barang yang baik-baik sesuai

dengan etika Islam, seperti halal, baik, bersih, dan suci. Unsur kedua adalah rizq yang artinya semua barang yang kita konsumsi dan diperdagangkan adalah pemberian ilahi sebagaimana Allah Swt berfirman:

وَأَحَلَّ اللَّهُ الْبَيْعَ وَحَرَّمَ الرِّبَا

Terjemahnya:

“Allah Swt telah menghalalkan jual-beli dan mengharankan riba.”

Aini (2020) berpendapat bahwa perilaku konsumsi adalah tindakan yang dipengaruhi oleh pendapatan, bukan harga barang. Artinya faktor determinan yang menentukan seseorang akan mengonsumsi bukanlah harga barang. Melainkan alokasi pendapatan yang disesuaikan dengan kemampuan dan konsumsi dilakukan bukan karena perubahan harga. Tapi apakah alokasi pendapatan ini dapat membantunya mencapai falah atau tidak. Hal ini dapat dimodelkan sebagai $C = f(F, W)$ dimana F adalah falah dan W adalah kekayaan. Masih dalam buku yang sama, Kahf menjelaskan lebih lanjut melalui model perilaku konsumen yang didorong dari dalam (endogenous factor) dan ditarik dari luar (exogenous factor). Faktor endogen, yaitu faktor yang menjadi pertimbangan dalam mengonsumsi sesuatu, seperti harga, kuantitas, kualitas, informasi mengenai barang substitusi dan komplementer.

Sementara faktor eksogen diklasifikasikan seperti pendapatan, informasi, teknologi bersifat netral, dan beberapa aspek lainnya yang mengandung nilai-nilai agama, norma hukum, maupun tradisi. Kemudian faktor masalah dijelaskan lebih lanjut oleh Hoetoro (2020) yang dapat ditunjukkan melalui point-point berikut:

- a) Barang dan jasa yang dikonsumsi hanya yang halal (thoyyibat).
- b) Pendapatan sebagai kendala anggaran diperoleh secara halal.
- c) Pemenuhan kebutuhan pokok (dharuriyat) didulukan daripada kebutuhan sekunder (hajiyat) dan tersier (tahsinat).

- d) Tujuan konsumsi adalah untuk mendapatkan falah sehingga menyeimbangkan hasrat diri dan kepentingan sosial melalui alokasi pendapatan yang tidak memboroskan sumber daya.

B. Bank Syariah

Perbankan syariah menjadi area yang paling banyak diteliti setelah KKG. Prinsip-prinsip perbankan berbasis syariah diselidiki secara luas untuk mengidentifikasi bidang-bidang di mana mereka dapat membantu ekonomi serta arena keuangan global (Drosos et al., 2021; Li et al., 2021). Tinjauan literatur mengungkapkan bahwa semakin banyak literatur tentang stabilitas bank syariah dan konvensional dan sebagian besar penelitian difokuskan untuk mempelajari stabilitas keuangan bank selama KKG.

Banyak makalah telah meneliti faktor-faktor penentu kinerja bank. Misalnya, Masood dan Ashraf (2012) menemukan bahwa ukuran, kecukupan modal, rasio pinjaman terhadap aset, PDB, dan inflasi merupakan penentu empiris yang signifikan terhadap profitabilitas bank syariah. Demikian pula, Nisar et al (2015) menemukan bahwa risiko kredit yang rendah dan modal yang memadai menyebabkan peningkatan profitabilitas, sedangkan biaya yang tinggi menurunkan kinerja bank di China. Bilal et al (2013) juga melaporkan bahwa PDB dan ukuran bank keduanya memiliki hubungan yang positif, sedangkan tingkat inflasi memiliki hubungan terbalik dengan profitabilitas bank. Sejalan dengan itu, Almazari (2014) menemukan bahwa rasio biaya-pendapatan dan ukuran bank memiliki dampak negatif yang signifikan terhadap profitabilitas bank di Arab Saudi dan Yordania. Zarrouk et al (2016) menemukan bahwa efektivitas biaya, kualitas aset, tingkat kapitalisasi, dan pertumbuhan PDB berhubungan positif dan tingkat inflasi berhubungan negatif dengan profitabilitas bank syariah di Timur Tengah dan Utara, wilayah Afrika (MENA). Ashraf et al (2016)

menunjukkan hubungan positif antara ukuran dan stabilitas bank syariah dan PDB memiliki dampak yang tidak signifikan secara statistik terhadap stabilitas bank syariah. Baru-baru ini, temuan Ibrahim dan Rizvi (2018) menunjukkan bahwa ketika bank syariah melewati ambang batas tertentu dalam hal ukuran aset, stabilitasnya meningkat seiring dengan peningkatan ukurannya.

لَا تَأْكُلُوا أَمْوَالَكُمْ بَيْنَكُمْ بِالْبَاطِلِ

Terjemahnya:

“Janganlah kamu saling memakan harta sesama dengan jalan yang batil (tidak benar)”.

Namun, literatur empiris yang ada menunjukkan hasil yang kontradiktif mengenai perbedaan antara bank syariah dan bank konvensional dalam hal stabilitasnya. Misalnya, Čihák dan Hesse (2010) mengungkapkan bahwa bank syariah lebih stabil ketika ukurannya lebih kecil dan bank konvensional lebih stabil ketika ukurannya lebih besar. Ketika skala operasi mereka meningkat, stabilitas bank syariah menurun karena menjadi sulit bagi mereka untuk memantau risiko kreditnya. Samad (2004) menemukan bahwa bank syariah di Bahrain memiliki risiko kredit yang lebih kecil. Demikian pula, Umar et al (2021) menemukan stabilitas yang lebih besar untuk bank syariah, yang dapat dikaitkan dengan kapitalisasi yang lebih tinggi dan cadangan likuid yang lebih tinggi.

Apa yang kita ketahui dari literatur sebelumnya adalah bahwa bank syariah berkinerja lebih baik daripada bank konvensional selama krisis. Namun demikian, kinerja bank syariah yang lebih baik selama krisis menimbulkan pertanyaan. Jika bank syariah lebih stabil selama krisis, apakah mereka memiliki stabilitas yang cukup untuk meningkatkan kesehatan sistem keuangan tempat mereka beroperasi? Dalam hal ini, setiap studi empiris yang membandingkan kedua sistem tersebut diharapkan dapat mengisi kesenjangan dalam literatur dan secara signifikan akan

berkontribusi pada literatur dengan memberikan kesimpulan dan bukti baru bagi pembuat kebijakan dan regulator. Ini juga akan memungkinkan kita untuk memeriksa ketahanan kedua jenis sistem dalam menanggapi setiap guncangan ekonomi dan keuangan.

C. Akad Murabahah

Kajian ini akan fokus pada modus Murabahah karena dianggap modus yang paling penting yang digunakan dalam keuangan Islam saat ini untuk mempekerjakan uang. Menurut Naser et al (2006), murabahah adalah akad jual beli antara dua pihak atau lebih salah satunya bank syariah, dalam hal ini bank syariah adalah menjual barang kepada pihak kedua yang merupakan pelanggan berlawanan margin keuntungan menambah harga yang membelinya pertama dari pasar asalkan diketahui bagian kedua dengan harga asli barang, setelah bagian kedua diterima barang dapat dilunasi apa yang menjadi haknya segera atau selama waktu yang cukup sesuai kesepakatan.

إِذَا اِخْتَلَفَ الْمُتَبَايِعَانِ لَيْسَ بَيْنَهُمَا بَيِّنَةٌ فَالْقَوْلُ مَا يَقُولُ رَبُّ السَّلْعَةِ أَوْ يَنْتَارَكَانِ (رَوَاهُ الْخَمْسَةُ،

وَصَحَّحَهُ الْحَاكِمُ

Artinya:

“Apabila dua orang yang berjual beli berselisih, sedang diantara mereka tidak ada keterangan yang jelas, maka perkataan yang benar ialah apa yang dikatakan oleh pemilik barang atau mereka yang membatalkan transaksi, “ (HR. Imam yang lima).

Patut dicatat bahwa, tidak ada ekonomi Islam atau ekonomi konvensional, tetapi ada ilmu ekonomi yang dilengkapi dengan teori dan aplikasinya. Selain itu, ilmu ekonomi dapat menjadi ekonomi Islam ketika sistem ini mengikuti aturan dan peran Islam dan sebaliknya.

D. Kerangka Pengukuran Kepuasan Nasabah di BSI

1. *Importance-Performance Analysis (IPA)*

Importance-Performance Analysis (IPA) adalah teknik untuk menganalisis kepuasan pelanggan terhadap produk atau layanan organisasi (Phadermrod et al., 2017). Untuk jangka waktu yang cukup lama, IPA telah digunakan sebagai alat untuk memahami kebutuhan dan keinginan pelanggan sehingga dapat mengembangkan strategi pemasaran bagi pelanggan. IPA banyak digunakan di banyak bidang di mana kepuasan pelanggan adalah kunci untuk pengembangan produk (Jesus & Silva, 2011), pariwisata (Taplin, 2012), pengembangan pembelajaran Bahasa Inggris (Park et al., 2018), layanan pemerintah (Wong et al., 2011), toko serba ada (Wu, 2009) dan layanan bank (Wu, 2012).

Kerangka IPA saat ini sudah banyak digunakan dalam bidang ekonomi dan manajemen sebagai alat pemasaran produk yang nantinya difokuskan pada evaluasi konsumen terhadap layanan (Murdy & Pike, 2012). IPA terdiri dari 2 fokus, yaitu kepentingan dan kinerja. Kepentingan mengacu pada persepsi konsumen atau siswa terhadap suatu produk atau layanan jasa ataupun pembelajaran sebelum digunakan atau diterapkan, sedangkan kinerja merujuk kepada persepsi setelah pemakaian (Breiter & Milman, 2006). Dalam *Importance Performance Analysis (IPA)*, hubungan antara tingkat kepentingan dengan tingkat kinerja yang dirasakan oleh pelanggan atau konsumen menggunakan diagram Kartesius yang dibagi menjadi empat bagian dan dibatasi oleh dua garis berpotongan tegak lurus (x dan y) dimana x merupakan rata-rata dari rata-rata skor tingkat kinerja dan yang merupakan rata-rata dari rata-rata skor tingkat kepentingan. Selanjutnya tingkat unsur-unsur tersebut akan dijabarkan dalam diagram Kartesius IPA (Graf et al., 1992; Haemoon, 2001; Hernandez, 2014; Hudson & Shephard, 1998). Tabel 2.1 berikut merupakan tabel IPA.

Tabel 2.1 The IPA Grid. (diadaptasi dari Park et al., 2018)

High Importance Low	<i>Concentrate Here</i> (Kuadran 1)	<i>Keep up the Good Work</i> (Kuadran 2)
	<i>Low Priority</i> (Kuadran 3)	<i>Possible Overkill</i> (Kuadran 4)
		<i>Low Performance High</i>

Strategi yang dapat dilakukan berkenaan dengan posisi masing-masing variabel pada keempat kuadran tersebut dapat dijelaskan sebagai berikut:

a. Kuadran 1 (*Concentrate Here*)

Yang dimaksud dengan kuadran ini adalah atribut atau komponen yang dianggap penting oleh konsumen, tetapi pada kenyataannya atribut ini tidak diprioritaskan bagi bank (tingkat kepuasan yang diperoleh masih rendah). Atribut-atribut yang masuk dalam kuadran ini harus ditingkatkan.

b. Kuadran 2 (*Keep Up the Good Work*)

Kuadran 2 yang dimaksud adalah atribut-atribut yang dianggap penting oleh nasabah, dan sudah sesuai dengan yang dirasakannya sehingga tingkat kepuasannya relatif lebih tinggi. Atribut-atribut yang masuk dalam kuadran ini harus tetap dipertahankan karena semua layanan dan akad dianggap sudah baik oleh nasabah.

c. Kuadran 3 (*Low Priority*)

Yang dimaksud dengan kuadran 3 adalah atribut-atribut yang dianggap kurang penting oleh nasabah, dan pada kenyataannya kepentingannya tidak terlalu

istimewa. Peningkatan atribut-atribut yang termasuk dalam kuadran ini dapat dipertimbangkan kembali karena manfaat yang dirasakan oleh siswa sangat kecil.

d. Kuadran 4 (*Possible Overkill*)

Kuadran 4 adalah atribut-atribut yang dianggap kurang penting oleh nasabah, dan dirasakan terlalu berlebihan kepentingan dan kinerjanya. Atribut-atribut yang termasuk dalam kuadran ini dapat dikurangi agar guru dapat berkonsentrasi terhadap atribut lainnya.

Dengan demikian, IPA secara langsung dapat membandingkan hubungan antara pandangan guru pada kepentingan atribut yang dipilih dan atribut kepuasan (Park et al., 2018; Tonge & Moore, 2007). Oleh karena itu, IPA dapat digunakan sebagai alat untuk mengidentifikasi dan memahami fungsi atribut untuk keputusan siswa (Haemoon, 2001).

Mengingat bahwa banyak hasil positif yang diteliti setelah menggunakan metode ISA dalam konteks bisnis dan pendidikan, kerangka kerja ISA ini akan digunakan dalam penelitian ini untuk mengukur kepuasan nasabah, demi kepentingan akad murabahah. Menggali informasi tentang kepentingan dan kepuasan dapat memberikan pandangan yang fundamental yang memungkinkan kita untuk menilai kinerja suatu lembaga (Leslie & Russell, 2006). Bisa dikatakan bahwa peran IPA adalah untuk memberikan informasi kepada nasabah tentang seberapa baik dan buruknya suatu akad di bank. Sementara itu, kegunaan IPA dalam konteks perhotelan dan pariwisata juga telah diteliti secara luas dalam banyak penelitian: termasuk kualitas layanan di tempat wisata (Hudson & Shephard, 1998; Tonge & Moore, 2007), di restoran (Haemoon, 2001), analisis citra destinasi wisata (Joppe et al., 2001; Kim, 2003), evaluasi paket wisata (Duke & Persia, 1996), dan dalam menilai layanan prioritas di pusat konvensi (Breiter & Milman, 2006).

Sebagai tambahan, hasil sebagian besar studi yang menggunakan model IPA berfokus pada pembentukan kurikulum yang efektif, menganalisis kebutuhan nasabah dalam akad murabahah, dimungkinkan digunakan untuk meningkatkan tingkat kepuasan nasabah. Mengingat hal itu, Graf et al. (1992) menekankan bahwa informasi yang berkaitan dengan evaluasi dan peningkatan suasana dan kinerja produk akad murabahah lebih mungkin dikenali ketika kedua konsep kepentingan dan kepuasan digabungkan dan digunakan bersama dalam satu kerangka kerja, sekarang kita melihat bagaimana hal ini dapat dilakukan dalam kaitannya dengan pembelajaran.

2. *Importance-Satisfaction Analysis*

Importance-Satisfaction Index (ISA) merupakan indeks yang mengukur tingkat kepuasan pelanggan berdasarkan atribut-atribut tertentu. Atribut yang diukur dapat berbeda untuk masing-masing bidang. Tingkat kepuasan keseluruhan (*overall satisfaction*) dari evaluasi keputusan pasca pembelian memiliki kelemahan karena nilai yang diperoleh dari pernyataan tentang tingkat kepuasan secara keseluruhan tidaklah memperhitungkan tingkat kepentingan atribut. Padahal atribut yang mempunyai tingkat kepuasan secara keseluruhan yang lebih tinggi dari yang lain akan mempengaruhi tingkat kepuasan secara keseluruhan dibanding atribut lain yang dianggap kurang penting. Beberapa survei yang telah dilakukan menunjukkan bahwa ISA baru-baru ini diakui sebagai suatu metode baru yang digunakan untuk mengukur kepuasan dan kepentingan dalam satu kerangka. ISA dulunya digunakan untuk menyoroti operasi internal perusahaan dengan menilai kepuasan karyawan terhadap pekerjaannya (Graf et al., 1992). Tingkat kepuasan konsumen dapat digunakan untuk memprediksi harapan yang berkaitan dengan pekerjaannya.

Pandangan tersebut kemudian dikembangkan oleh Tonge dan Moore yang mengemukakan bahwa mengukur kepuasan jauh lebih baik daripada mengukur kinerja ketika berusaha mengevaluasi pengalaman konsumen dalam bekerja (Tonge & Moore, 2007). Hal ini karena kinerja erat kaitannya dengan kualitas manajemen, sedangkan kinerja berkaitan dengan pengalaman konsumen.

Sementara itu, penelitian yang menggunakan metode ISA telah menyoroti tentang pentingnya mengukur kepuasan nasabah terhadap akad murabahah (El Ansari & Oskrochi, 2004). Namun di sisi lain, penting juga untuk meneliti sekumpulan faktor yang mempengaruhi kepuasan nasabah (Knapp & Krentler, 2006).

E. Penelitian Terdahulu

Tabel 2.2 Penelitian Terdahulu

No.	Peneliti	Judul Penelitian	Hasil Penelitian
1.	Aini (2020)	Analisis Perilaku Konsumen Syariah Card	Berdasarkan analisis data yang telah dilakukan terhadap perilaku nasabah/konsumen dalam menggunakan Syariah Card/iB Hasanah Card, diperoleh hasil bahwa nasabah cenderung tawazun/seimbang dalam menggunakan Syariah Card/iB Hasanah Card
2.	Akbar et al (2019)	Analisis Dimensi Service Marketing Mix Sebagai Pengukur Kepuasan Nasabah Bank Syariah Di Pekanbaru	Hasil penelitian memperlihatkan bahwa seluruh dimensi service marketing mix berpengaruh positif dan signifikan terhadap kepuasan nasabah kecuali variabel price
3.	Marna et al (2018)	Analisis Kepuasan Nasabah Bank	Hasil penelitian ini menunjukkan bahwa nilai TCR

		Konvensional Dan Bank Syariah Di Sumatera Barat	pada bank konvensional tidak memiliki perbedaan yang terlalu tinggi. Bank konvensional memiliki nilai TCR 0,35% lebih tinggi dari bank syariah.
4.	Indah Febriana (2016)	ANALISIS KUALITAS PELAYANAN BANK TERHADAP KEPUASAN NASABAH PADA BANK MUAMALAT INDONESIA KANTOR CABANG PEMBANTU TULUNGAGUNG	Analisis diagram kartesius menunjukkan bahwa ada beberapa hal yang perlu diprioritaskan untuk diperbaiki oleh Bank Muamalat Indonesia KCP Tulungagung, antara lain adalah tentang: sistem tabungan, ketepatan waktu pelayanan seperti yang telah dijanjikan, ketersediaan ATM, Peralatan yang digunakan, hubungan antara pegawai dengan nasabah, perhatian personal bank kepada nasabah, dan respon customer service dalam menanggapi keluhan nasabah.
5.	Yudiana & Setyono (2016)	Analisis Corporate Social Responsibility, Loyalitas Nasabah, Corporate Image Dan Kepuasan Nasabah Pada Perbankan Syariah	Hasil penelitian ini menunjukkan bahwa CSR berpengaruh positif dan signifikan terhadap citra perusahaan, CSR berpengaruh positif dan signifikan terhadap kepuasan pelanggan, citra perusahaan berpengaruh positif dan signifikan terhadap loyalitas pelanggan, kepuasan pelanggan berpengaruh positif dan signifikan terhadap loyalitas pelanggan, CSR berpengaruh positif berpengaruh tetapi tidak

			signifikan terhadap loyalitas pelanggan. ..
--	--	--	--

F. Kerangka Pemikiran

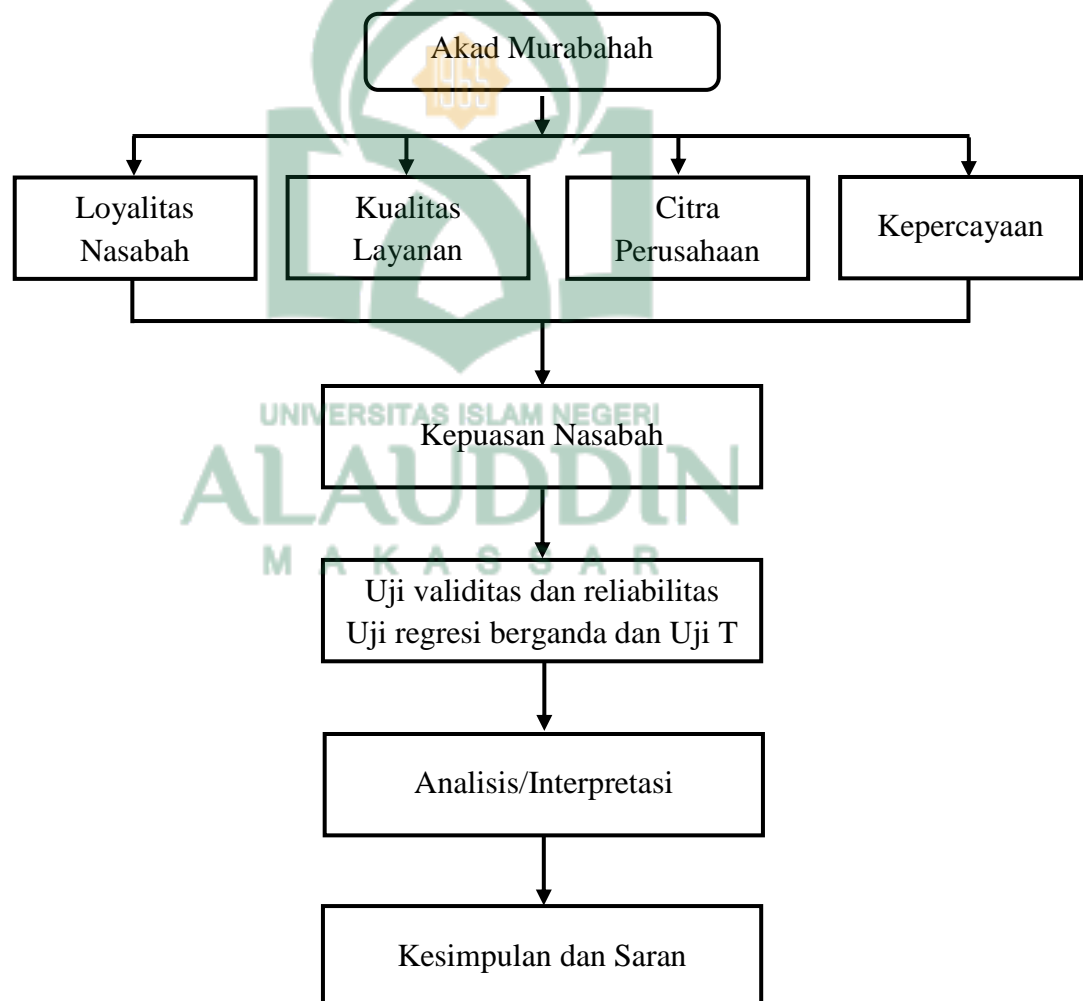

Gambar 1. Kerangka Pemikiran

G. Hipotesis Penelitian

Hipotesis adalah dugaan yang mungkin besar dan atau yang mungkin salah. Hipotesis adalah pertanyaan yang diterima secara sementara sebagai suatu

kebenaran sebagaimana adanya, pada saat fenomena-fenomena yang kompleks (Rahayu et al., 2016). Menurut Samsuri (2003), hipotesis adalah jawaban sementara yang kebenarannya perlu diuji terlebih dahulu. Apabila hipotesis itu diterima maka benar dan apabila salah maka hipotesis tersebut akan ditolak.

Berikut merupakan hipotesis yang dirumuskan dalam penelitian:

1. H₀ = Nasabah puas dalam menggunakan akad murabahah di Bank Syariah Indonesia
2. H₁ = Nasabah tidak puas dalam menggunakan akad murabahah di Bank Syariah Indonesia



BAB III

METODE PENELITIAN

A. Jenis Penelitian

Jenis penelitian yang digunakan dalam penelitian ini adalah *quantitative method* jenis deskriptif. Metode ini dinilai sangat tepat diterapkan karena tujuan penelitian ini ingin memperoleh data tentang kepuasan nasabah terhadap akad murabahah. Menurut Creswell (2003), metode kuantitatif deskriptif merupakan pendekatan-pendekatan terhadap kajian empiris untuk mengumpulkan, menganalisa, dan menampilkan data dalam bentuk numerik daripada naratif.

Penelitian kuantitatif yang dilakukan pada penelitian ini menggunakan model deskriptif. Penelitian deskriptif adalah penelitian yang menggambarkan sebuah fenomena dan tertuju pada pemecahan masalah yang terjadi saat ini. Tahap awal penelitian melakukan studi literatur terkait akad murabahah. Selanjutnya peneliti mengembangkan instrument penelitian berupa angket, dilakukan uji validasi dan reliabilitas. Setelah dinyatakan valid dan reliabel, angket/kuisisioner yang dibuat dalam *googleform* dibagikan ke responden penelitian dan juga dilakukan wawancara. Kemudian, dilakukan pengumpulan data, diolah, dan dianalisis dengan menggunakan alat ukur IPA dan CSI. Tahapan terakhir adalah peneliti menyimpulkan hasil penelitian untuk mengetahui tingkat kepuasan nasabah terhadap akad murabahah tersebut.

B. Pendekatan Penelitian

Jenis penelitian yang digunakan dalam penelitian ini adalah penelitian kuantitatif. Penelitian kuantitatif merupakan metode yang bertujuan mengubah kumpulan data mentah menjadi bentuk yang mudah dipahami, dalam bentuk informasi yang ringkas, Dimana hasil penelitian beserta analisisnya diuraikan

dalam suatu tulisan ilmiah yang mana dari analisis tersebut akan dibentuk suatu kesimpulan (Misransyah et al., 2022).

Pendekatan yang digunakan dalam analisis ini adalah analisis regresi berganda. Analisis regresi berganda yaitu suatu analisis untuk mengukur sejauh mana pengaruh kualitas pelayanan terhadap kepuasan pelanggan, dengan menggunakan alat analisis yang dikemukakan oleh Sugiyono (2010).

C. Lokasi Penelitian

Lokasi penelitian adalah tempat atau objek untuk diadakan suatu penelitian. Lokasi penelitian ini ada di Kota Makassar, Sulawesi Selatan. Peneliti mengambil lokasi penelitian tersebut karena banyaknya bank syariah yang berkembang pesat sehingga peneliti yakin akan mudah mengambil data penelitian.

D. Populasi dan Sampel

1. Populasi

Populasi adalah keseluruhan (universum) dari objek penelitian yang menjadi pusat perhatian dan menjadi sumber data penelitian (Supardi, 2013). Objek penelitian dapat berupa manusia, hewan, tumbuh-tumbuhan, gejala, nilai, peristiwa, sikap hidup, dan sebagainya. Populasi dalam penelitian ini adalah seluruh nasabah yang melakukan akad murabahah di kota Makassar. Berdasarkan data yang dihimpun oleh Syahidah et al (2023) menunjukkan bahwa data nasabah pada tahun 2021 sebanyak 371.000 orang. Sedangkan yang menggunakan pembiayaan atau akad murabahah adalah sebanyak 125 orang. Jumlah pembiayaan Murabahah BSI di cabang Makassar berdasarkan situ PT Bank Syariah Indonesia Tbk adalah Rp.124.873.356,00 di tahun 2021 (https://ir.bankbsi.co.id/newsroom/PT_Bank_Syariah_Indonesia_Tbk_31_Dec_22.pdf)

2. Sampel

Menurut Arikunto (2019), sampel adalah Sebagian atau wakil dari populasi yang akan diteliti. Teknik pengambilan sampel dalam penelitian ini menggunakan *probability sampling* yaitu *random sampling*. Menurut (Etikan, 2016), *random sampling*, adalah metode pemilihan sampel dengan menggunakan metode secara acak. Alasan utama pengambilan teknik ini adalah karena peneliti ingin langsung mencari data dari BSI terkait nasabah yang melakukan akad murabahah.

Adapun kriteria sampel yang akan digunakan adalah sebagai berikut:

1. Nasabah-nasabah Bank Syariah Indonesia (BSI) KC Makassar yang terdaftar melakukan akad murabahah di rentang waktu 2021-2022.
2. Nasabah- nasabah KC Makassar yang terdaftar aktif minimal 6 bulan terakhir.

E. Jenis dan Sumber Data

Sumber data yang digunakan dalam penelitian ini adalah berupa data primer dan data sekunder. Menurut Silalahi (2006) jenis dan sumber data terdiri dari sumber data primer dan sumber data sekunder. Sumber data yang akan digunakan dalam penelitian ini antara lain:

a. Data Primer

Data primer merupakan data penelitian yang diperoleh langsung dari sumber asli (tidak melalui media perantara) yang memerlukan pengolahan lebih lanjut dan dikembangkan dengan pemahaman sendiri oleh penulis. Dalam penelitian ini data primer yang dikumpulkan diperoleh dari hasil kuesioner.

b. Data Sekunder

Data sekunder merupakan data penelitian yang diperoleh secara tidak langsung melalui media perantara atau diperoleh dan dicatat oleh pihak lain, dalam hal ini diambil lembaga dan dari hasil penelitian lainnya yaitu antara lain: dokumen dan lembaga, studi kepustakaan, dan lain-lain. Data sekunder umumnya berupa bukti, catatan, atau laporan historis yang tersusun dalam arsip (data dokumenter) yang dipublikasikan dan tidak dipublikasikan (Indriantoro dan Supomo, 1999). Dalam penelitian ini, data sekunder yang dibutuhkan berupa:

- 1) Laporan keuangan, yaitu laporan selama tahun 2020-sekarang
- 2) Data karyawan tahun 2020-sekarang
- 3) Data-data yang berhubungan dengan perspektif nasabah

F. Definisi Operasional Variabel

1. Kepuasan

Kepuasan adalah suatu perasaan bahagia yang didapat ketika seseorang memenuhi kebutuhan dan keinginannya (Saif, 2014). Hal ini merujuk ketika seseorang telah menerima kinerja atau hasil yang cukup memuaskan (Arif & Ilyas, 2013). Oleh karena itu, kepuasan dapat diartikan sebagai suatu pengalaman pemenuhan hasil yang diharapkan (Weerasinghe et al., 2017). Orang akan merasa puas dan bahagia ketika ketika dia mencapai harapannya, artinya adalah pencapaian yang disengaja yang menghasilkan suatu kepuasan. Kepuasan mengacu pada perasaan senang atau kecewa yang dihasilkan dari membandingkan kinerja yang dirasakan dalam kaitannya dengan harapan (Keller, 2007). Ketika seseorang mempersepsikan bahwa layanan yang dijumpai baik, dia akan puas, sebaliknya orang akan merasa tidak puas ketika persepsinya tidak sesuai dengan harapan dari layanan tersebut. Oleh karena itu, kepuasan adalah persepsi pemenuhan yang menyenangkan dan memuaskan dari suatu layanan (Baker & Crompton, 2000).

2. Akad Murabahah

Dalam pengertian lain murabahah adalah akad jual beli barang dengan harga jual sebesar biaya perolehan ditambah keuntungan yang disepakati yang di dalamnya penjual harus mengungkapkan biaya perolehan barang kepada pembeli. Murabahah adalah salah satu skim di perbankan syariah yang paling diminati masyarakat. Dalam pembiayaan murabahah bank menetapkan harga jual barang yaitu harga pokok perolehan barang ditambah sejumlah margin keuntungan bank. Harga jual yang telah disepakati di awal akad tidak boleh berubah selama jangka waktu pembiayaan.

3. Bank Syariah

Bank Syariah merupakan bank yang mengikuti sistem ekonomi Islam. Adapun ekonomi Islam menurut Fazlurrahman dalam Farida (2011), “ekonomi Islam menurut para pembangun dan pendukungnya dibangun di atas atau setidaknya diwarnai oleh prinsip-prinsip religious, berorientasi dunia dan akhirat.”

G. Metode Pengumpulan Data

1. Kuisisioner

Kuisisioner merupakan teknik pengumpulan data dengan memberikan beberapa pertanyaan secara tertulis kepada responden untuk dijawabnya (Sugiyono, 2013). Metode pengumpulan data dengan cara menyusun dan mengajukan daftar pernyataan kepada pihak responden secara tertulis sehingga memudahkan peneliti dalam pengolahan data.

2. Wawancara

Menurut Sugiyono (2013:224) wawancara digunakan sebagai teknik pengumpulan data apabila peneliti ingin melakukan studi pendahuluan untuk menemukan permasalahan yang harus diteliti, dan juga apabila peneliti ingin mengetahui hal-hal dari responden yang lebih mendalam dan jumlah respondennya sedikit/kecil. Metode wawancara yang dilakukan dalam penelitian ini yaitu

wawancara tidak terstruktur dan hanya beberapa pertanyaan yang menyangkut permasalahan yang ditanyakan. Wawancara tidak terstruktur adalah wawancara yang bebas dimana peneliti tidak menggunakan pedoman wawancara yang telah tersusun secara sistematis dan lengkap untuk pengumpulan datanya (Sugiyono, 2013). Metode wawancara dalam penelitian ini dilakukan dengan wawancara tatap muka langsung atau dalam jaringan (daring) dan memberikan pertanyaan lisan dengan nasabah.

H. Teknik Analisis Data

1. Uji Persyaratan Analisis

a. Uji Validitas

Uji validitas data dilakukan untuk mengukur valid atau tidaknya kuisioner yang telah diberikan kepada responden. Uji validitas dapat dilakukan dengan menggunakan aplikasi SPSS maupun secara manual. Pada penelitian ini uji validitas dilakukan dengan teknik *Corrected Correlation* menggunakan program aplikasi *SPSS versi 24.0*. Berikut langkah-langkah dalam menguji validitas data:

1) Menentukan Hipotesis

H_0 = Butir pertanyaan kuisioner valid

H_1 = Butir pertanyaan kuisioner tidak valid

2) Menentukan Nilai r_{table}

Harga r_{table} dengan taraf signifikansi 5% dan jumlah data 52 atau dibulatkan menjadi 50 adalah sebesar 0,279 (*table r product moment*).

3) Mencari nilai r_{hitung}

Perhitungan dapat diperoleh setelah melakukan pengolahan data dengan bantuan *software SPSS 16.0 for windows*. Nilai dapat dilihat dari hasil output SPSS 16.0 pada nilai *Corrected Item Total* (lampiran 1).

Jika nilai $r_{hitung} > r_{table}$ maka H_0 diterima

Jika nilai $r_{hitung} < r_{tabel}$ maka H_0 ditolak.

4) Membandingkan nilai r_{tabel} dengan r_{hitung}

Jika nilai $r_{hitung} > r_{tabel}$ maka H_0 diterima

Jika nilai $r_{hitung} < r_{tabel}$ maka H_0 ditolak.

Adapun rumus perhitungan korelasi *product-moment* yaitu:

$$r = \frac{N\sum XY - (\sum X)(\sum Y)}{\sqrt{\{N\sum X^2 - (\sum X)^2\} \{N\sum Y^2 - (\sum Y)^2\}}}$$

Dimana:

r = Korefisien korelasi Pearson

N = Jumlah responden

X = Jumlah jawaban item

Y = Jumlah item keseluruhan

$\sum X^2$ = Jumlah kuadrat nilai X

$\sum Y^2$ = Jumlah kuadrat nilai Y

Uji validitas kuisioner dalam penelitian dilakukan pada 20 responden yang dipilih secara acak. Setelah data terkumpul, peneliti melihat hasil perbandingan nilai dari semua butir pertanyaan kuisioner yang telah dihitung menggunakan *software SPSS 24.0 for windows*. Hasil menunjukkan bahwa semua pertanyaan dinyatakan valid (data terlampir).

b. Uji Reliabilitas

Uji ini digunakan untuk mengukur tingkat kesulitan instrumen yang digunakan dalam penelitian. Formulasi yang digunakan rumus Spearman-Brown dituliskan sebagai berikut:

$$r_1 = \frac{2r_{11}}{1 + r_{11}}$$

Dimana:

r_t = Reliabilitas instrument

r_{11} = koefisien reliabilitas

Kriteria yang digunakan untuk menentukan koefisien korelasi dalam uji reliabilitas dapat dilihat pada Tabel 3.3 di bawah.

Tabel 3.3 Kriteria Koefisien Korelasi (Evans, 1996)

ID	Klasifikasi
0,000-0,195	Sangat Lemah
0,196-0,395	Lemah
0,396-0,595	Sedang
0,596-0,795	Kuat
0,796-1,000	Sangat Kuat

Setelah dilakukan uji validitas syarat penting lain yang juga diperlukan pada penelitian yaitu kereliabilitasan suatu data. Teknik uji reliabilitas yang digunakan adalah analisis dengan menggunakan *Cronbach's Alpha* dengan bantuan *software SPSS 24.0 for windows*.

Berikut adalah langkah-langkah untuk mengukur reliabilitas data:

a. Menentukan Hipotesis

H_0 = Butir pertanyaan kuisisioner reliabel

H_1 = Butir pertanyaan kuisisioner tidak reliabel

Jika $r_{hitung} > 0.6$ maka H_0 diterima

Jika $r_{hitung} < 0.6$ maka H_0 ditolak

Hasil menunjukkan bahwa semua pertanyaan dinyatakan reliabel dan siap untuk didistribusikan ke nasabah-nasabah BSI.

b. Uji Normalitas

Uji normalitas data dimaksudkan untuk memperlihatkan bahwa data sampel berasal dari populasi yang berdistribusi normal. Dalam penelitian ini dengan menggunakan uji Kolmogorov-smirnov, dengan kriteria kenormalan sebagai berikut:

- 1) Signifikansi uji (α) = 0.05
- 2) Jika Sig. > α , maka sampel berasal dari populasi yang berdistribusi normal
- 3) Jika Sig. < α , maka sampel bukan berasal dari populasi yang berdistribusi normal

c. Uji Homogenitas

Uji homogenitas dimaksudkan untuk memperlihatkan bahwa dua atau lebih kelompok data sampel berasal dari populasi yang memiliki varian yang sama. Metode yang digunakan untuk uji homogenitas data dalam penelitian ini adalah Levene Test yaitu test of homogeneity of variance. Untuk menentukan homogenitas digunakan kriteria sebagai berikut:

- 1) Signifikansi uji (α) = 0.05
- 2) Jika Sig. > α , maka variansi setiap sampel sama (homogen)
- 3) Jika Sig. < α , maka varian setiap sampel tidak sama (tidak homogen).

d. Uji Linearitas

Uji linearitas bertujuan untuk mengetahui apakah dua variabel mempunyai hubungan yang linear atau tidak secara signifikan. Uji ini biasanya digunakan sebagai prasyarat dalam analisis korelasi atau regresi linear. Pengujian pada SPSS dengan menggunakan Test for Linearity, metode pengambilan keputusan untuk uji linieritas yaitu jika Signifikansi pada Linierity lebih dari 0,05 maka hubungan antara dua variabel dikatakan tidak linier, dan jika Signifikansi pada Linearity kurang dari 0,05 maka hubungan antara dua variabel dinyatakan linier.

e. Uji F

Uji F atau uji koefisien regresi secara serentak, yaitu untuk mengetahui pengaruh variabel independen terhadap variabel dependen, apakah pengaruh signifikan atau tidak, dengan kriteria sebagai berikut:

$Sig < \alpha$, maka H_0 ditolak dan H_a diterima

$Sig > \alpha$, maka H_0 diterima dan H_a ditolak

f. Uji t

Uji t digunakan untuk menguji dan mengetahui apakah variabel independen berpengaruh secara parsial terhadap variabel dependen, dengan kriteria sebagai berikut:

$Sig > \alpha 0.05$, maka H_0 diterima dan H_a ditolak

$Sig < \alpha 0.05$, maka H_0 ditolak dan H_a diterima

2. Metode Analisis Data Dalam Menganalisis Kepuasan Nasabah Dengan Metode *Importance Performance Analysis* (IPA)

a. Analisis Tingkat Kesesuaian

Tingkat kesesuaian adalah hasil perbandingan skor kinerja Guru ESP dengan skor kepentingan Guru ESP. Dimana tingkat kesesuaian digunakan untuk menentukan urutan prioritas peningkatan faktor-faktor kinerja yang diukur.

Rumus yang digunakan yaitu:

$$Tki = \frac{Xi}{Yi} \times 100\%$$

Dimana:

Tki = Tingkat kesesuaian responden

Xi = Skor tingkat kinerja / kepuasan (persepsi)

Yi = Skor tingkat kepentingan (harapan)

b. Analisis Diagram Kartesius

Hubungan antara tingkat kepentingan dengan tingkat kinerja yang dirasakan oleh siswa maka digunakan diagram Kartesius yang dibagi menjadi empat bagian dan dibatasi oleh dua garis berpotongan tegak lurus (X_1 dan Y_1) dimana merupakan rata-rata dari rata-rata skor tingkat kinerja dan Y_1 merupakan rata-rata dari rata-rata skor tingkat kepentingan. Pembagian daerah tersebut didasarkan pada perpotongan 2 (dua) buah garis secara tegak lurus pada titik X_1 dan Y_1 yang didapat dengan rumus:

$$\bar{X} = \frac{\sum_{i=1}^n \bar{X}}{K} \text{ dan } \bar{Y} = \frac{\sum_{i=1}^n \bar{Y}}{K} \text{ (Cresswell, 2013)}$$

Dimana:

\bar{X} = rata-rata dari rata-rata skor kinerja

\bar{X} = rata-rata skor kinerja

\bar{Y} = rata-rata dari rata-rata skor kepentingan

\bar{Y} = rata-rata skor kepentingan

K = banyaknya atribut/faktor yang mempengaruhi penilaian kinerja

Tahap selanjutnya setiap atribut ditempatkan sesuai pada empat kuadran diagram tersebut. Sesuai dengan rata-rata kepentingan dan rata-rata kinerja, sehingga dapat diketahui atribut mana yang berada pada tiap kuadran.

3. Metode Analisis Data Dalam Menganalisis Kepuasan Nasabah Dengan Metode *Importance-Satisfaction Analysis* (ISA)

a. Menghitung *Weighting Factor* (WF)

Mengubah nilai kepentingan menjadi angka persentase dari total rata tingkat kepentingan seluruh atribut yang diuji, sehingga diperoleh total WF 100%.

$$WF\% = \frac{\bar{Y}}{(\sum_{i=1}^p \bar{Y}) \div N}$$

Dimana:

p = Atribut kepentingan ke- p

\bar{Y} = Skor rata-rata tingkat kepentingan

N = Jumlah sampel penelitian

b. Membuat *Weighting Score (WS)*

Perkalian antara nilai rata-rata tingkat kinerja masing-masing atribut dengan WF masing-masing atribut.

$$WS = WF \% \times \bar{X}$$

Dimana:

\bar{X} = Skor rata-rata tingkat kinerja

c. Menentukan *Weighted Total (WT)*

Menjumlahkan WS dari semua atribut.

$$WT = \sum_{i=1}^p WS$$

d. Menghitung *Customer-Satisfaction Analysis (CSI)*

WT dibagi skala maksimal yang digunakan (dalam penelitian ini skala maksimal adalah 5) kemudian dikalikan 100%.

$$CSI = \frac{\sum_{i=1}^p WS}{HS} \times 100\%$$

Dimana:

p = atribut kepentingan ke- p

HS (High Scale) = skala maksimum yang digunakan yaitu 5

Skala kepuasan konsumen yang umum dipakai dalam interpretasi indeks adalah skala 0 sampai skala 1. Berikut merupakan tabel 3.4 Skala Kriteria *Customer Satisfaction Index*.

Tabel 3.4 Skala Kriteria *Customer Satisfaction Index* (Widodo & Sutopo, 2018)

Nilai	Index	Kriteria	<i>Customer</i>
Kepuasan Siswa		<i>Satisfaction</i>	
0,00-0,34		Tidak Puas	
0,35-0,50		Kurang Puas	
0,51-0,65		Cukup Puas	
0,66-0,80		Puas	
0,81-1,00		Sangat Puas	

BAB IV

HASIL DAN PEMBAHASAN

A. Gambaran Umum Bank Syariah Indonesia (BSI)

1. Sejarah Bank Syariah Indonesia

Sebagai salah satu negara dengan penduduk muslim terbanyak di dunia, maka Indonesia memiliki potensi yang besar untuk menjadi negara yang terdepan dalam konteks industri keuangan syariah, yang dimana dengan meningkatnya kesadaran para masyarakat muslim tentang pentingnya kehalalan dengan dukungan para stakeholder dalam perusahaan. Hal tersebut menjadi faktor yang mendukung pengembangan ekosistem industri halal di Indonesia, salah satunya dalam dunia perbankan syariah (Fitria, 2015).

Bank syariah merupakan salah satu lembaga keuangan yang memainkan sebuah peranan penting fasilitator dalam aktivitas ekonomi dengan ekosistem industri halal. Keberadaan bank syariah di Indonesia mengalami pertumbuhan yang sangat signifikan dalam beberapa waktu ini, yang memiliki inovasi produk, sebuah peningkatan layanan serta pengembangan jaringan yang meningkat dengan sangat positif dari waktu ke waktu, semangat dalam melakukan sebuah peningkatan terlihat dari tingginya aksi korporasi yang dilakukan oleh bank syariah, bukan hanya itu bank syariah Indonesia yang terdiri dari gabungan bank BUMN yakni Bank BNI Syariah, Bank BRI Syariah dan Bank Mandiri Syariah (Utama, 2018).

Pada tanggal 1 Februari 2021, berdirilah Bank Syariah Indonesia (BSI) sekaligus menjadi sebuah sejarah di Indonesia karena telah berhasil menggabungkan tiga bank BUMN sekaligus. Hasil dari merger ketiga bank tersebut bertujuan untuk menyatukan kelebihan-kelebihan dari ketiga bank tersebut. Bank BNI Syariah, Bank BRI Syariah dan Bank Mandiri Syariah yang di

dukung agar mampu bersaing dalam tingkat global, dengan dukungan dari komitmen pemerintah dalam kementerian BUMN (Febrianti et al., 2021).

Bank Syariah Indonesia menjadi lembaga keuangan perbankan syariah yang menjadi kebanggaan yang kemudian diharapkan agar mampu menjadi sebuah pondasi kuat dengan peningkatan pembangunan ekonomi nasional yang berprinsip nilai-nilai syariah yang modern dan universal serta mampu memberikan kebaikan bagi seluruh elemen umat.

2. Visi dan Misi Bank Syariah Indonesia

a. Visi Bank BSI

Top 10 Global Islamic Bank.

b. Misi Bank BSI

- 1) Memberikan akses solusi keuangan syariah di Indonesia. Melayani > 20 juta nasabah dan menjadi top 5 bank berdasarkan asset (500 + T) dan nilai buku 50 T di tahun 2025.
- 2) Menjadi bank besar yang memberikan nilai terbaik bagi para pemegang saham. Top 5 bank yang paling profitable di Indonesia (ROE 18%) dan valuasi kuat (PB > 2).
- 3) Menjadi perusahaan pilihan dan kebanggaan para talenta terbaik Indonesia. Perusahaan dengan nilai yang kuat dan memberdayakan masyarakat serta berkomitmen pada pengembangan karyawan dengan budaya berbasis kinerja.

3. Nilai-Nilai dalam Bank BSI

a. Amanah

Amanah yang dimaksud adalah sumber daya manusia dalam BSI memegang teguh kepercayaan yang diberikan oleh para nasabah.

b. Kompeten

Sumber daya manusia dalam BSI terus belajar dan mengembangkan kapabilitas.

c. Harmonis

Sumber daya manusia dalam BSI saling peduli dan menghargai perbedaan.

d. Loyal

Sumber daya manusia dalam BSI berdedikasi serta mengutamakan sebuah kepentingan bangsa dan negara.

e. Adaptif

Sumber daya manusia dalam BSI terus beinovasi dan antusias dalam menggerakkan ataupun menghadapi perubahan.

f. Kolaboratif

BSI mampu membangun kerjasama dan sinergitas yang baik.

4. Produk-Produk BSI

Adapun produk-produk yang dimiliki oleh BSI adalah sebagai berikut:

a. Individu

1) Tabungan

- BSI Tabungan Vales
- BSI Tabungan Easy Mudharabah
- BSI Tabungan Pendidikan
- BSI Tabungan Bisnis - BSI TabunganKu
- BSI Tabungan Pensiun
- BSI Tabungan Efek Syariah
- BSI Tabungan Smart
- BSI Tabungan Prima
- BSI Tabungan Kolektif
- BSI Tabungan Payroll

- BSI Tabungan Mahasiswa
- BSI Tabungan Junior
- BSI Tabungan Simpanan Pelajar
- BSI Tabungan Easy Wadiah
- BSI Tabungan Rencana
- Rekening Autosave dan Qurban

2) Haji dan Umroh

- BSI Tabungan Haji Indonesia
- BSI Tabungan Haji Muda Indonesia

3) Pembiayaan

- BSI Griya
- BSI Mitraguna Berkah
- BSI OTO
- BSI Pensiun Berkah
- Mitraguna Online
- BSI Mitrs Beragun Emas (Non Qardh)
- BSI Distributor Financing
- BSI KPR Sejahtera
- BSI CASH Collateral
- BSI Umrah
- BSI KUR Kecil
- BSI KUR Besar
- BSI KUR Super Mikro
- Bilateral Financing

4) Investasi



- BSI Deposito Valas
 - Deposito Rupiah
 - BRI Reksadana Syariah
 - Bancassurance
 - SBSN Ritel
 - Cash Waqaf Linked Sukuk Ritel (Sukuk Wakaf Ritel)
 - Referral Retail Brokerae
 - Sukuk Negara Ritel Seri SR016
- 5) Transaksi
- BSI Giro Valas
 - BSI Giro Rupiah
- 6) Emas
- BSI Gadai Emas
 - BSI Cicil Emas
- 7) Bisnis/Wirausaha
- BSI Giro Optima
 - BSI Cash Optima
 - BSI Cash Management
 - BSI Pembiayaan Investasi
 - BSI Bank Garansi
 - BSI Giro Pemerintah
 - BSI Giro Ekspor SDA
 - BSI Deposito Ekspor SDA
 - Bank Guarantee Under Counter Guarantee
 - Giro Vostro
 - Jasa Penagihan Transaksi Trade Finance Antar Bank



UNIVERSITAS ISLAM NEGERI
ALAUDDIN
M A K A S S A R

- Pembiayaan yang diterima (PYD)
- SIF (Supply Infrastructure Financing) BPJS Kesehatan
- Talenta Wirausaha BSI

8) Prioritas

- BSI Private
- Safe Deposite Box (SDB)
- BSI Prioritas

b. Perusahaan

1) Pembiayaan

- Multifinance
- Pembiayaan Rekening Koran Syariah
- Pembiayaan Modal Kerja

2) Simpanan

- Giro Optima - Giro DHE SDA
- Deposito DHE



5. Struktur Organisasi Bank BSI

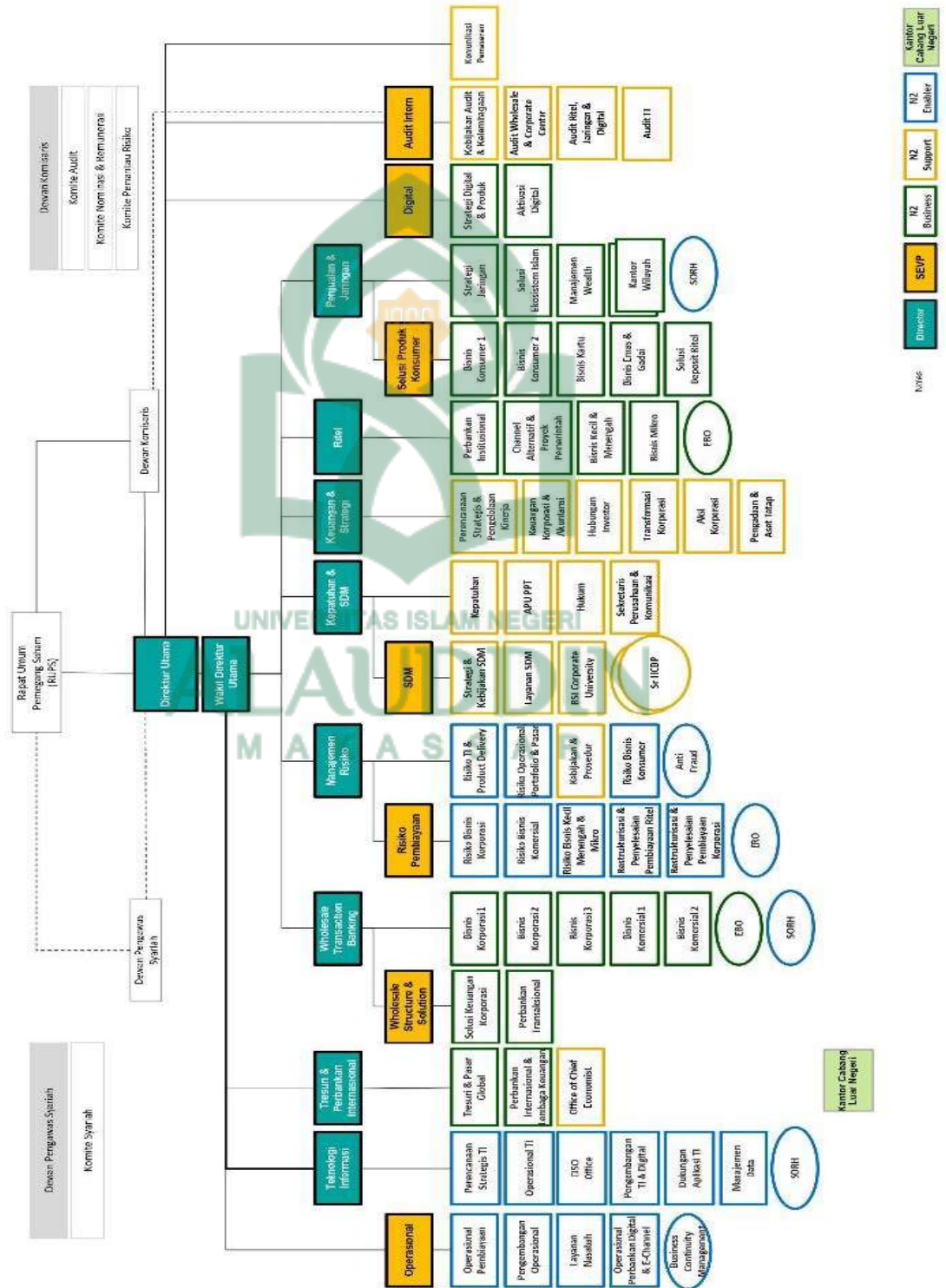

Gambar 4.1 Struktur Organisasi BSI Pusat

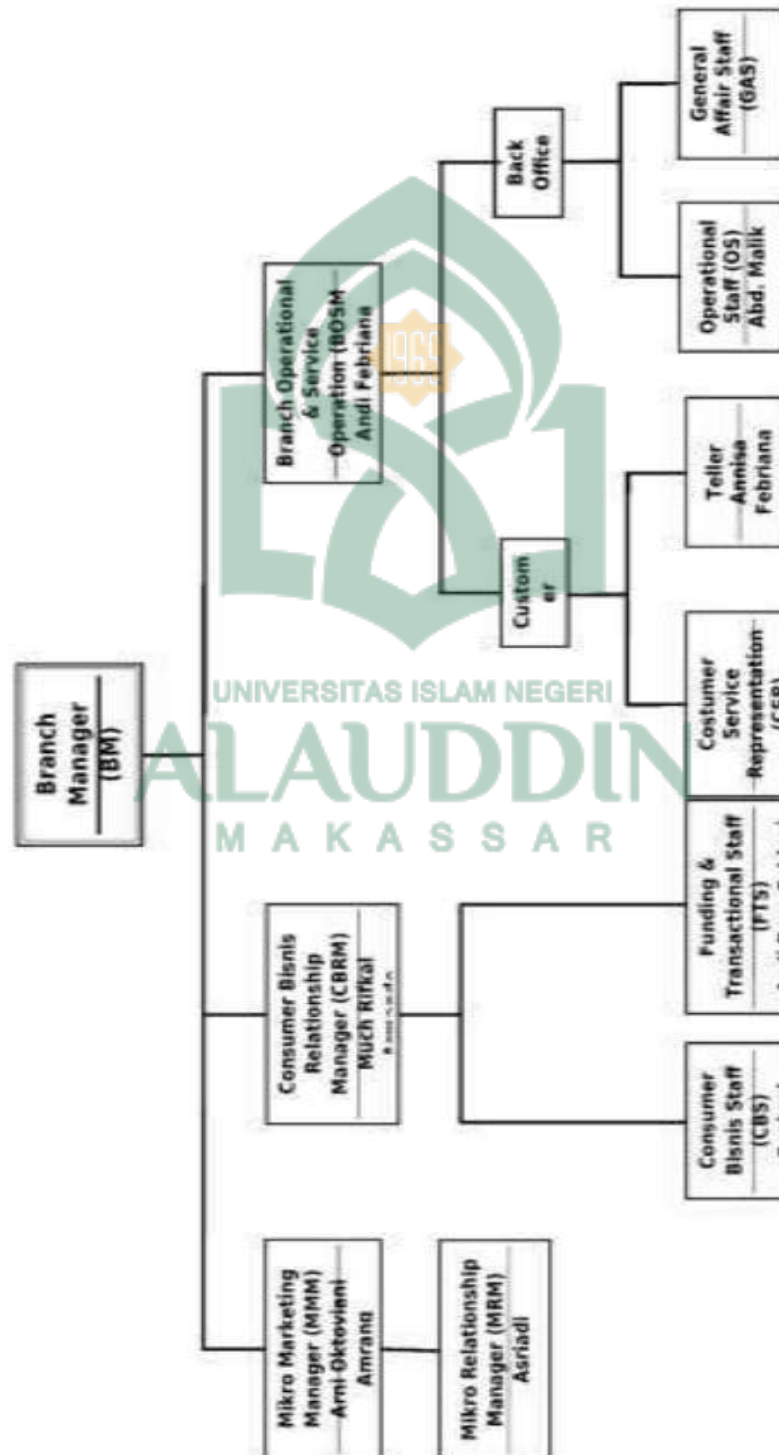

Gambar 4.2 Struktur Organisasi BSI KCP Veteran Makassar

B. Deskripsi Hasil Penelitian

1. Importance Performance Analysis (IPA) dari Akad Murabahah

Dalam metode *Importance Performance Analysis* (IPA) ini, selanjutnya dilakukan perhitungan yaitu perhitungan nilai tingkat kepentingan/harapan dan tingkat kepuasan nasabah terhadap akad murabahah. Kemudian menghitung rata-rata tingkat kepuasan (X) dan rata-rata tingkat kepentingan (Y) dan kemudian hasilnya akan dipetakan ke dalam diagram kartesius yang terbagi dalam 4 kuadran dengan menggunakan bantuan *software SPSS 24.0 for Windows*.

a. Tingkat Kesesuaian Kinerja dan Kepentingan akad Murabahah

Tingkat kesesuaian adalah hasil perbandingan skor kinerja atribut akad murabahah dengan skor kepentingannya. Dimana tingkat kesesuaian digunakan untuk menentukan urutan prioritas peningkatan faktor-faktor kinerja yang diukur. Dilakukan perhitungan tingkat kesesuaian yang nantinya untuk menentukan apakah akad murabahah itu melakukan tindakan atau mempertahankan dari kinerjanya. Selain itu, tingkat kesesuaian juga menentukan atribut mana yang menjadi prioritas untuk peningkatan dari faktor-faktor yang mempengaruhi kepuasan nasabah.

Tabel 4.1 berikut merupakan hasil perhitungan tingkat kesesuaian apakah atribut itu berada di kategori *Hold* atau *Action*.

Dasar dari keputusan tersebut adalah sebagai berikut:

1. Bila $TK < 89\%$ maka dilakukan perbaikan/*action* (A)
2. Bila $TK \geq 89\%$ maka dilakukan usaha untuk mempertahankan prestasi/*hold* (H)

Tabel 4.1 Keputusan *Hold* (H) atau *Action* (A)

Atribut	Tingkat Kesesuaian	Keputusan <i>Hold</i> (H) atau <i>Action</i> (A)
Fasilitas Fisik	99.26%	H
Materi Komunikasi	101%	H
Kepercayaan	98.92%	H
Ketepatan Waktu	98.13%	H
Respon dan Tanggap	97.77%	H
Kualitas Pelayanan	101.9%	H
Keamanan Transaksi	96.42%	H
Kemudahan Akses	96.36%	H
Pemahaman Kebutuhan	100%	H
Nisbah	98.91%	H
Prinsip Syariah	100.35%	H
Sistem dan Jaringan	101.47%	H

Berdasarkan tabel 4.1, dapat disimpulkan bahwa keseluruhan atribut berada pada kategori (H) atau pertahankan prestasi. Ini berarti bahwa keseluruhan atribut ini patut untuk dipertahankan penggunaan akad murabahahnya.

b. Rata-rata Tingkat Kepentingan dan Tingkat Kepuasan Akad Murabahah

Sebelum menentukan nilai kepentingan akad murabahah dan nilai kepuasan nasabah ke dalam diagram kartesius terlebih dahulu mencari rata-rata dari tiap atribut dari nilai kepentingan dan nilai kepuasan nasabah. Perhitungan untuk mencari rata-rata dilakukan dalam *Microsoft Excel*. Tabel 4.2 adalah tabel hasil nilai rata-rata tiap atribut.

Tabel 4.2 Nilai rata-rata tiap atribut

Atribut	Rata-rata Kepentingan	Rata-rata Kepuasan
Fasilitas Fisik	3.54	3.61
Materi Komunikasi	3.58	3.64
Kepercayaan	3.70	3.66
Ketepatan Waktu	3.57	3.50
Respon dan Tanggap	3.60	3.52
Kualitas Pelayanan	3.50	3.57
Keamanan Transaksi	3.73	3.60
Kemudahan Akses	3.66	3.53
Pemahaman Kebutuhan	3.66	3.67
Nisbah	3.69	3.65
Prinsip Syariah	3.72	3.73
Sistem dan Jaringan	3.62	3.68
Total	43.72	43.38

c. Diagram Kartesius Importance-Satisfaction Analysis dari Akad Murabahah

Untuk menentukan perpotongan dari dua buah garis yang tegak lurus (X) dan (Y) sebagai pembagian daerah dengan memakai aplikasi *software SPSS Windows 24.0*. Gambar 4.1 merupakan diagram kartesius dari skala kepentingan dan kepuasan.

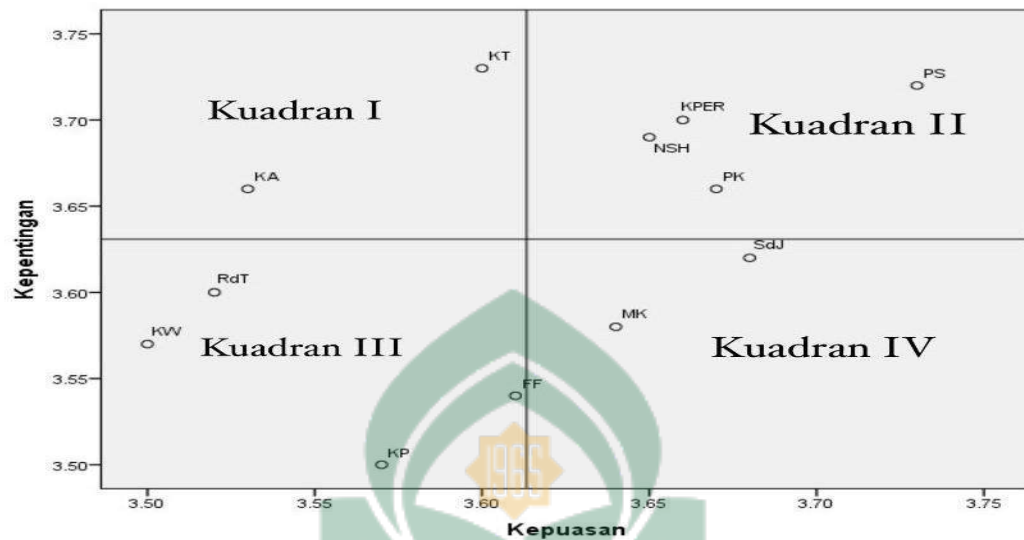

Gambar 4.3 Diagram Kartesius Analisis Kepentingan-Kepuasan

Berdasarkan gambar 4.3, dapat dilihat bahwa yang menjadi prioritas utama untuk dilakukan perbaikan terdapat pada kuadran I. Berikut merupakan penjabaran dari gambar 4.3.

a) Kuadran I

Kuadran I adalah Prioritas Utama dimana atribut-atribut yang diletakkan ke dalam kuadran ini harus diperhatikan lebih atau harus diperbaiki. Hal tersebut menunjukkan bahwa nasabah BSI merasakan ketidakpuasan terhadap atribut atau dimensi dalam akad murabahah yang telah diberikan, sehingga perlu adanya perbaikan pada atribut tersebut perlu diprioritaskan. Berikut merupakan tabel 4.3 atribut yang termasuk dalam kuadran I.

Tabel 4.3 Atribut-atribut Kuadran I

Kuadran I (Kode)	Atribut	Dimensi
KT	Keamanan Transaksi	Akad Murabahah
KA	Kemudahan Akses	Akad Murabahah

Berdasarkan tabel 4.3, atribut-atribut tersebut dianggap sangat mempengaruhi kepuasan nasabah karena menunjukkan keamanan transaksi dan

kemudahan akses yang sangat penting namun dari pihak BSI belum melaksanakannya sesuai harapan dari para nasabah, sehingga nasabah kecewa/kurang puas. Sebaiknya dari pihak BSI perlu melakukan perbaikan pada atribut atribut pada kuadran ini supaya nasabah bisa merasa puas.

b) Kuadran II

Kuadran II adalah “Pertahankan Prestasi” dimana pada kuadran ini memiliki tingkat skor yang paling tinggi baik dari segi tingkat kepentingan akad murabahah dan tingkat kinerjanya, sehingga atribut yang berada pada kuadran II dapat dikatakan aman dan harus dipertahankan kinerjanya serta mendorong tingkat kepuasan siswa lebih tinggi. Atribut yang diletakkan ke dalam kuadran ini antara lain berada pada tabel 4.4 berikut.

Tabel 4.4 Atribut-atribut Kuadran II

Kuadran II (Kode)	Atribut	Dimensi
PS	Prinsip Syariah	Akad Murabahah
KPER	Kepercayaan	Akad Murabahah
NSH	Nisbah/Bagi Hasil	Akad Murabahah
PK	Pemahaman Kebutuhan	Akad Murabahah

c) Kuadran III

Kuadran III adalah “Prioritas Rendah”, dimana atribut ini dianggap kurang penting pengaruhnya bagi nasabah dan pada kenyataannya kinerjanya tidak terlalu penting. Atribut yang diletakkan ke dalam kuadran ini antara lain berada pada tabel 4.5 berikut.

Tabel 4.5 Atribut-atribut Kuadran III

Kuadran III (Kode)	Atribut	Dimensi
RdT	Respon dan Tanggap	Akad Murabahah
KW	Ketepatan Waktu	Akad Murabahah
FF	Fasilitas Fisik	Akad Murabahah
KP	Kualitas Pelayanan	Akad Murabahah

Bagi pihak BSI sebaiknya perlu dipertimbangkan lagi pada atribut ini karena atribut yang masuk pada kuadran ini dianggap kurang penting dan kurang memuaskan bagi nasabah.

d) Kuadran IV

Kuadran IV adalah “Berlebihan”, ini menunjukkan bahwa atribut pada kuadran ini dinilai memiliki tingkat kepentingan yang rendah namun tingkat kinerja yang diberikan tinggi. Dianggap kurang penting tetapi atribut yang dijalankan sangat memuaskan nasabah BSI. Atribut yang diletakkan dalam kuadran ini bisa dilihat pada tabel 4.6.

Tabel 4.6 Atribut-atribut Kuadran III

Kuadran III (Kode)	Atribut	Dimensi
SdJ	Sistem dan Jaringan	Akad Murabahah
MK	Materi Komunikasi	Akad Murabahah

3. *Customer Satisfaction Index (CSI) dari Akad Murabahah*

Perhitungan CSI didapat dari nilai rata-rata tingkat kepentingan dan nilai rata-rata tingkat pelaksanaan kinerja dari masing-masing bobot. Perhitungan ini juga dilakukan di salah satu aplikasi Microsoft office yaitu Microsoft Excel.

Untuk hasil yang lebih jelas dapat dilihat pada tabel 4.8 di bawah ini.

Tabel 4.8 Hasil Perhitungan *Customer Satisfaction Index*

Pertanyaan/Pernyataan	WF	WS
Fasilitas Fisik	8,09	29,20
Materi Komunikasi	8,18	29,77
Kepercayaan	8,46	30,96
Ketepatan Waktu	8,16	28,56
Respon dan Tanggap	8,23	28,96
Kualitas Pelayanan	8	28,56
Keamanan Transaksi	8,53	30,71
Kemudahan Akses	8,37	29,54
Pemahaman Kebutuhan	8,37	30,71
Nisbah	8,44	30,80
Prinsip Syariah	8,51	31,74
Sistem dan Jaringan	8,28	30,47
	WT	360
CSI	72	

Keterangan:

WF = *Weighting Factor*

WS = *Weighting Score*

WT = *Weighted Total*

Berdasarkan dari hasil tabel perhitungan yang telah dilakukan menggunakan CSI dapat diketahui bahwa indeks kepuasan nasabah BSI terhadap akad murabahah sebesar 72 pada rentang skala 66 sampai dengan 80. Dapat dikatakan bahwa tingkat kepuasan nasabah BSI disana secara umum berada pada kategori puas yang berarti masih ada satu lagi tingkatan yaitu rentang 81 sampai dengan 100 yang artinya sangat puas, maka dari itu tingkat kinerja dari akad murabaha perlu ditingkatkan lagi.

C. Pembahasan

1. Importance-Performance Analysis dari Akad Murabahah

Nasabah beranggapan bahwa keamanan transaksi dan kemudahan akses merupakan atribut-atribut yang harus diperhatikan atau harus diperbaiki. Hal ini tersebut sejalan dengan penelitian yang dilakukan oleh Haryoso (2017) yang mengindikasikan bahwa masalah utama yang dihadapi nasabah BSI dalam akad murabahah adalah masih adanya perasaan gelisah dari nasabah terkait keamanan dalam melakukan transaksi, serta akses yang masih sulit untuk menjangkau. Tidak hanya itu, nasabah dari penelitian tersebut juga menginginkan selalu ada penekanan keamanan transaksi karena hal tersebut fundamental bagi bank agar kepercayaan nasabah dapat terjaga. Hasil penelitian ini juga didukung oleh Nugroho dan Suseno (2020) serta Afghani dan Yulianti (2017) mengatakan bahwa keamanan transaksi adalah hal yang paling fundamental untuk dilakukan bagi semua bank, baik itu bank syariah maupun bank-bank lainnya. Hasil penelitian mereka menggunakan lima variabel salah satunya yaitu trust. Ditemukan bahwa trust merupakan faktor yang kuat dan positif mempengaruhi nasabah dalam bertransaksi di bank. Kemudian, Musrifah dan Sukananda (2019) menyatakan dalam penelitiannya bahwa di era digitalisasi ini, semua bank jika ingin meningkatkan keamanan transaksi di bank, maka semua harus berbasis teknologi, dalam hal ini *e-banking*. Dalam hasil penelitiannya, nasabah-nasabah jauh lebih

mempercayai keamanan transaksi dengan menggunakan *e-banking* daripada dengan cara konvensional. Selain itu, cara konvensional membutuhkan banyak waktu, yaitu dengan cara langsung ke bank, belum lagi banyaknya antrian. Oleh karena itu, dengan transaksi *e-banking*, maka bisa dilakukan di mana pun dan kapan pun .

Pada kuadran II yang merupakan “pertahankan prestasi”, atribut-atribut yang termasuk didalamnya adalah prinsip syariah, kepercayaan, nisbah atau bagi hasil, dan pemahaman kebutuhan. Atribut-atribut ini memiliki tingkat skor yang paling tinggi baik dari segi tingkat kepentingan siswa dan tingkat kinerjanya, sehingga atribut yang berada pada kuadran II dapat dikatakan aman dan harus dipertahankan kinerjanya. Penelitian sebelumnya yang dilakukan oleh Wahyu Makkulau dan Abdullah Wahyuddin (2015), mengilustrasikan bahwa dalam menerapkan akad murabahah, harus selalu mengedepankan prinsip syariah, di mana harus sesuai dengan ketentuan undang-undang maupun tidak melanggar syariat Islam. Penelitian dari Musrifah dan Sukananda (2019) menjelaskan bahwa Prinsip umum fiqih muamalah adalah kebolehan (*al-ibahah*), sehingga segala transaksi-transaksi muamalah boleh dilakukan dengan satu syarat yaitu tidak bertentangan dengan syariat Islam. Fiqih muamalah mengatur lebih rinci tentang akad akad yang boleh digunakan dalam transaksi-transaksi bisnis dalam bentuk prinsip-prinsip syariah, seperti *mudharabah*, *bai (murabahah, salam, istishna')*, *musyarakah*, *ijarah*, *hiwalah*, *kafalah*, *rahn*, *qard*, dan lain sebagainya. Dari sisi regulasi, keberadaan Bank Syariah memiliki landasan hukum yang sangat kuat sebagaimana diatur dalam Undang-undang Pokok Perbankan (Undang undang Nomor 7 Tahun 1992 yang sudah diubah menjadi Undang-undang Nomor 10 Tahun 1998 tentang Perbankan) dan diatur lebih spesifik dalam Undang-undang Nomor 21 Tahun 2008 tentang Perbankan Syariah. Undang-undang Perbankan

Syariah merupakan inisitif DPR RI yang mendapat persetujuan dan pengesahan oleh fraksi-fraksi partai politik beserta pemerintah (Menteri Keuangan dan Menteri Agama) dalam rapat paripurna DPR RI tanggal 17 Juni 2008 yang dihadiri oleh 328 anggota DPR dari jumlah anggota 549 orang kecuali fraksi Partai Damai Sejahtera. Akhirnya, Undang-undang Perbankan Syariah disahkan dan diundangkan di Jakarta pada tanggal 16 Juli 2008.

Selain itu, penelitian yang dilakukan oleh Maku (2017) Kepercayaan masyarakat terhadap bank sebagai prinsip kehati-hatian berdasarkan prinsip syariah maka pemberian pembiayaan harus ada analisis mendalam kemampuan melunasi utangnya sesuai dengan akad yang dibuat nasabah, dengan demikian prinsip kehati-hatian menjadi penting dalam pengelolaan perbankan syariah. Berbicara tentang nisbah atau bagi hasil, penelitian yang dilakukan oleh Maulida dan Anggraini (2022) Mekanisme pembiayaan murabahah pada BSI, pembiayaannya tidak seperti bank konvensional pada umumnya yang meminjamkan uang kepada nasabah. Tetapi, di bank syariah ini, menyesuaikan kebutuhan nasabah. Menurut Ningsih dan Sari (2020), Lahirnya Bank Islam yang beroperasi berdasarkan sistem bagi hasil sebagai alternatif pengganti bunga pada bank konvensional, hal ini memberikan peluang bagi umat Islam untuk memanfaatkan jasa perbankan seoptimal mungkin. Umat Islam akan berhubungan dengan perbankan yang didasari oleh motivasi keagamaan dimana Islam melarang sistem bunga yang selama ini diterapkan pada Bank Konvensional. Bagi Hasil secara positif mempengaruhi keputusan nasabah menggunakan jasa perbankan syariah, karena nasabah yakin semakin tinggi nisbah semakin besar keuntungannya dan bank bisa mengoptimalkan bagi hasil untuk tidak merugikan nasabah.

Pada kuadran III yang merupakan “prioritas rendah”, atribut-atribut yang termasuk adalah respon dan tanggap, ketepatan waktu, fasilitas fisik, dan kualitas layanan. Nasabah menganggap bahwa keempat atribut tidak perlu menjadi prioritas untuk menerapkan akad murabahah. Nasabah berkeyakinan bahwa keamanan transaksi adalah kunci dalam menjalankan akad apapun termasuk murabahah. Namun hal ini tidak sejalan dengan penelitian yang dilakukan oleh Prihatiningrum dan Zuraidah (2022), yang menyatakan bahwa Kualitas layanan didefinisikan sebagai faktor penting dalam keunggulan kompetitif dalam suatu perusahaan. pentingnya kualitas layanan dapat membantu perusahaan membedakan diri dari perusahaan lain. Kualitas layanan yang sangat baik adalah kuncinya meningkatkan profitabilitas yang baik. Mereka menyatakan bahwa Ketidakpuasan pelanggan dari layanan yang diberikan perusahaan akan yang sangat berpengaruh terhadap kualitas layanan aplikasi mobile banking. Oleh karena itu perusahaan harus memberikan penilaian dengan membandingkan layanan yang ditawarkan kepada pelanggan. Kualitas layanan juga menyangkut dengan ketepatan waktu, respon dan tanggap, serta kualitas fisik, sehingga penelitian ini sangat berbanding terbalik dengan hasil penelitian mereka (Trimulato et al., 2021).

Pada kuadran IV yang merupakan atribut yang “berlebihan” menunjukkan bahwa atribut pada kuadran ini dinilai memiliki tingkat kepentingan yang rendah namun tingkat kinerja yang diberikan tinggi. Dianggap kurang penting tetapi prinsip yang diberikan sangat memuaskan bagi nasabah. Hanya dua atribut yang termasuk dalam kuadran ini, yaitu sistem dan jaringan dan materi komunikasi.

2. *Customer Satisfaction Index dari Nasabah*

Selain pembahasan IPA di atas, Analisis kepuasan nasabah BSI juga didiskusikan. Skala kepuasan siswa yang umum dipakai dalam interpretasi indeks adalah skala 0 sampai skala 1. Berdasarkan hasil perhitungan indeks kepuasan nasabah, nilai CSI nasabah BSI mendapatkan skor sebesar 72 yang berada pada rentang 66 – 80 dengan didukung dari atribut-atribut pada kuadran II dan kuadran IV artinya kepuasan nasabah BSI secara keseluruhan yang dilihat berdasarkan kinerja dan kepentingan atribut-atribut berada pada kriteria “puas”.

Meskipun demikian dengan berkembangnya teknologi di era digitalisasi ini, maka dari itu pihak BSI tetap harus bisa meningkatkan keamanan dalam bertransaksi agar tetap menjaga kepercayaan nasabah dan menjadi sangat puas yang diindikasikan dengan nilai CSI yang mendekati angka 100%.

Kunci kemenangan bank dalam persaingan industri perbankan adalah kualitas pelayanan dimana nasabah merasa puas dengan pelayanan yang diberikan oleh bank. Kualitas pelayanan erat kaitannya dengan kepuasan pelanggan. Kepuasan merupakan fungsi kedekatan antara harapan dan kinerja. Jika kinerja tidak memenuhi harapan konsumen akan kecewa. Ketidakpuasan ini menentukan apakah pelanggan ingin bertransaksi kembali pada perbankan syariah ataukah tidak. Kualitas pelayanan secara positif mempengaruhi nasabah dalam memutuskan menggunakan jasa perbankan syariah. Oleh karena itu, bank syariah harus berupaya memberikan kualitas layanan yang terbaik sehingga mampu mendapatkan keunggulan kompetitif dari bank konvensional. Jumlah bank syariah yang semakin meningkat menyebabkan persaingan antar bank syariah menjadi sangat ketat, sehingga memunculkan pertanyaan yang mendasar mengenai bagaimana kepuasan nasabah bank syariah, kemudian faktor-faktor apa yang mampu memberikan pengaruh kepuasan terbesar untuk nasabah.

Kepuasan nasabah adalah hal utama yang menjadi faktor penentu kesuksesan dan kelangsungan hidup sebuah bisnis. Tujuan dari pengukuran tingkat kepuasan nasabah adalah untuk dapat segera mengetahui faktor-faktor yang membuat para nasabah tidak puas untuk segera diperbaiki, sehingga nasabah tidak kecewa. Semakin banyak nasabah setia yang dimiliki oleh sebuah bank, maka dapat dipastikan perusahaan tersebut akan sukses dan bertahan lama.



BAB V

PENUTUP

A. Kesimpulan

Untuk mengetahui sejauh mana kepentingan akad murabahah, atribut-atribut telah masuk pada kategori *hold* yang berarti akad murabahah patut dipertahankan prinsip kerja samanya. Meski demikian, ada beberapa atribut yang dianggap sangat penting dan harus diprioritaskan bagi pihak BSI. Adanya atribut-atribut yang menjadi prioritas tentu menjadi indikator bahwa kepuasan nasabah terhadap akad murabahah belum berada pada kategori sangat memuaskan.

Atribut-atribut yang harus diprioritaskan dan dilakukan perbaikan dari akad murabahah bagi pihak BSI adalah keamanan transaksi dan kemudahan akses. Kedua atribut ini dianggap oleh nasabah BSI harus menjadi prioritas dalam menjalankan akad murabahah dan pihak BSI harus memperbaiki atribut-atribut tersebut dalam akad murabahah. Oleh karena itu, kepentingan-kinerja dari akad murabahah masih harus ditingkatkan secara keseluruhan.

Tingkat kepuasan nasabah BSI terhadap akad murabahah dengan menggunakan metode importance satisfaction analysis (ISA) berada pada kategori “puas”. Jika dilihat dari kriteria, masih ada satu tingkat di atas kategori ini, yaitu sangat memuaskan. Dengan demikian, penting bagi pihak BSI untuk memperbaiki kualitas dan prinsip akad murabahah pada atribut-atribut yang dianggap prioritas bagi nasabah agar kepuasan nasabah benar-benar terpenuhi dalam memilih akad murabahah.

B. Saran

Berdasarkan pada hasil pengolahan dan analisis yang telah dilakukan, maka dapat peneliti kemukakan beberapa rekomendasi yang diharapkan berguna

bagi pihak BSI atau pihak-pihak yang bersangkutan dalam hal ini. Adapun saran-saran yang dapat disampaikan adalah sebagai berikut:

1. Pelaksanaan upaya perbaikan akad murabahah harus dipantau dan dievaluasi agar kepuasan nasabah benar-benar terpenuhi.
2. Tetap mempertahankan atribut-atribut yang dianggap sudah memuaskan nasabah sehingga pihak BSI akan lebih fokus untuk meningkatkan atribut akad murabahah yang dianggap kurang.
3. Peneliti selanjutnya bisa meneliti terkait kebutuhan nasabah dalam menggunakan akad murabahah dengan melihat hasil dari penelitian ini.

DAFTAR PUSTAKA

- Afghani, M. F., & Yulianti, E. (2017). Pengaruh Kepercayaan, Keamanan, Persepsi Risiko, Serta Kesadaran Nasabah Terhadap Adopsi E-Banking Di Bank Bri Surabaya. *Journal of Business & Banking*, 6(1), 113. <https://doi.org/10.14414/jbb.v6i1.898>
- Ahmed, H. (2015). Basel III liquidity requirement ratios and Islamic banking. *Journal of Banking Regulation*, 16(4), 251–264. <https://doi.org/10.1057/jbr.2014.20>
- Aini, I. (2020). Analisis Perilaku Konsumen Syariah Card. *Yurisprudencia: Jurnal Hukum Ekonomi*, 6(2), 248–268.
- Akbar, Y. R., Zain, I., & Nuraini, P. (2019). Analisis Dimensi Service Marketing Mix Sebagai Pengukur Kepuasan Nasabah Bank Syariah Di Pekanbaru. *Jurnal Tabarru': Islamic Banking and Finance*, 2(2), 1–15. [https://doi.org/10.25299/jtb.2019.vol2\(2\).4395](https://doi.org/10.25299/jtb.2019.vol2(2).4395)
- Almazari, A. A. (2014). Impact of Internal Factors on Bank Profitability: Comparative Study between Saudi Arabia and Jordan. *Journal of Applied Finance & Banking*, 4(1), 125–140.
- Almsafir, M. K., & Alsmadi, A. A. (2014). Murabahah Versus Interest Rate, the Equilibrium Relationship with Macroeconomic Variables in Jordanian Economy: An ARDL Approach. *Procedia - Social and Behavioral Sciences*, 129, 349–357. <https://doi.org/10.1016/j.sbspro.2014.03.687>
- Andriyani, M., & Ardianto, R. (2020). Pengaruh Kualitas Layanan dan Kualitas Produk Terhadap Kepuasan Nasabah Bank. *EKOMABIS: Jurnal Ekonomi Manajemen Bisnis*, 1(02), 133–140. <https://doi.org/10.37366/ekomabis.v1i02.73>
- Appleton-Knapp, S. L., & Krentler, K. A. (2006). Measuring student expectations and their effects on satisfaction: The importance of managing student expectations. *Journal of Marketing Education*, 28(3), 254–264. <https://doi.org/10.1177/0273475306293359>
- Arif, S., & Ilyas, M. (2013). Quality of work-life model for teachers of private universities in Pakistan. *Quality Assurance in Education*, 21(3), 282–298.

<https://doi.org/10.1108/QAE-Feb-2012-0006>

- Ashraf, D., Rizwan, M. S., & L'Huillier, B. (2016). A net stable funding ratio for Islamic banks and its impact on financial stability: An international investigation. *Journal of Financial Stability*, 25, 47–57. <https://doi.org/10.1016/j.jfs.2016.06.010>
- Baker, D. A., & Crompton, J. L. (2000). Quality, satisfaction and behavioral intentions. *Annals of Tourism Research*, 27(3), 785–804. [https://doi.org/10.1016/S0160-7383\(99\)00108-5](https://doi.org/10.1016/S0160-7383(99)00108-5)
- Belkhaoui, S., Alsagr, N., & van Hemmen, S. F. (2020). Financing modes, risk, efficiency and profitability in Islamic banks: Modeling for the GCC countries. *Cogent Economics and Finance*, 8(1). <https://doi.org/10.1080/23322039.2020.1750258>
- Bil, M., Di, W., Syariah, B. N. I., Makassar, C., Parepare, I., & Parapare, I. (2019). *Implementasi Hybrid Contrac T Pada Pembiayaan*. 2(04).
- Bodendorfer, B. M., Curley, A. J., Kotler, J. A., Ryan, J. M., Jejurikar, N. S., Kumar, A., & Postma, W. F. (2018). Outcomes After Operative and Nonoperative Treatment of Proximal Hamstring Avulsions: A Systematic Review and Meta-analysis. *American Journal of Sports Medicine*, 46(11), 2798–2808. <https://doi.org/10.1177/0363546517732526>
- Breiter, D., & Milman, A. (2006). Attendees' needs and service priorities in a large convention center: Application of the importance-performance theory. *Tourism Management*, 27(6), 1364–1370. <https://doi.org/10.1016/j.tourman.2005.09.008>
- Čihák, M., & Hesse, H. (2010). Islamic Banks and Financial Stability: An Empirical Analysis. *Journal of Financial Services Research*, 38(2), 95–113. <https://doi.org/10.1007/s10693-010-0089-0>
- Cresswell, J. (2013). Experience and socio-cultural psychodynamics: Comment on Larrain and Haye—s “The discursive nature of inner speech.” *Theory & Psychology*, 23(1), 123–130. <https://doi.org/10.1177/0959354312457483>
- Daly, S., & Frikha, M. (2016). Islamic Finance: Basic Principles and Contributions in Financing Economic. *Journal of the Knowledge Economy*,

- 7(2), 496–512. <https://doi.org/10.1007/s13132-014-0222-7>
- Drosos, D., Skordoulis, M., Tsotsolas, N., Kyriakopoulos, G. L., Gkika, E. C., & Komisopoulos, F. (2021). Retail customers' satisfaction with banks in Greece: A multicriteria analysis of a dataset. *Data in Brief*, 35, 106915. <https://doi.org/10.1016/j.dib.2021.106915>
- Drs. Tjetjep Samsuri, M. P. (2003). Kajian Teori , Kerangka Konsep Dan Hipotesis dalam Penelitian. *KAJIAN TEORI, KERANGKA KONSEP DAN HIPOTESIS DALAM PENELITIAN*, 1–7. http://repository.unp.ac.id/1656/1/TJEJEP_SAMSURI_209_03.pdf
- Duke, C. R., & Persia, M. A. (1996). Performance-Importance Analysis of Escorted Tour Evaluations. *Journal of Travel and Tourism Marketing*, 5(3), 207–223. https://doi.org/10.1300/J073v05n03_03
- El Ansari, W., & Oskrochi, R. (2004). What “really” affects health professions students' satisfaction with their educational experience? Implications for practice and research. *Nurse Education Today*, 24(8), 644–655. <https://doi.org/10.1016/j.nedt.2004.09.002>
- Etikan, I. (2016). Comparison of Convenience Sampling and Purposive Sampling. *American Journal of Theoretical and Applied Statistics*, 5(1), 1. <https://doi.org/10.11648/j.ajtas.20160501.11>
- Fadhila, N. (2015). Analisis Pembiayaan Mudharabah Dan Murabahah Terhadap Laba Bank Syariah Mandiri. *Riset Akuntansi Dan Bisnis*, 15(1), 52–64.
- Farid, F., Supriadi, Mulato, T., Putra, T. W., & Muhsin. (2020). The Role Of Sharia Audit In The Implementation Of Islamic Social Finance During The Covid-19 Pandemic. *Jurnal Ilmiah Akuntansi Peradaban*, VI(2), 145–156. <https://journal3.uin-alauddin.ac.id/index.php/jiap/article/view/16570%0Ahttps://journal3.uin-alauddin.ac.id/index.php/jiap/article/download/16570/10827>
- Febrianti, D., Hidayah, S. L., Abdullah, & Lawita, N. F. (2021). Penerapan Basis Data pada Perusahaan Perbankan (Studi Kasus Penerapan Mobile Banking pada Bank Syariah Indonesia). *Jurnal Ekonomi*, 5(2), 3686–3693.
- Fitria. (2015). PERKEMBANGAN BANK SYARIAH DI INDONESIA Tira Nur

- Fitria STIE AAS Surakarta. *Jurnal Ilmiah Ekonomi Islam*, Vol. 01. N(Perkembangan Bank Syariah Di Indonesia), 83–84.
- Graf, L. A., Hemmasi, M., & Nielsen, W. (1992). Importance-Satisfaction Analysis: A Diagnostic Tool for Organizational Change. *Leadership & Organization Development Journal*, 13(6), 8–12. <https://doi.org/10.1108/01437739210021857>
- Guizani, M. (2020). Testing the pecking order theory of capital structure: the case of Islamic financing modes. *Future Business Journal*, 6(1), 1–12. <https://doi.org/10.1186/s43093-020-00042-9>
- Gümüş, S., Apak, S., Gümüş, T. B., Gümüş, H. G., & Gümüş, S. (2015). Ultimate Point in the Service Provided by the Banks to their Customers: Customer Satisfaction in the Common use of ATMs. *Procedia - Social and Behavioral Sciences*, 207, 98–110. <https://doi.org/10.1016/j.sbspro.2015.10.155>
- Guyader, H., Ponsignon, F., Salignac, F., & Bojovic, N. (2022). Beyond a mediocre customer experience in the circular economy: The satisfaction of contributing to the ecological transition. *Journal of Cleaner Production*, 378(October), 134495. <https://doi.org/10.1016/j.jclepro.2022.134495>
- Haemoo Oh. (2001). Revisiting importance – performance analysis. *Tourism Management*, 22(September 2000), 617–627.
- Hariyanti, S., Noviana, D., & Assyafik, M. Y. (2023). Mekanisme Penyelesaian Pembiayaan Bermasalah Pada Akad Murabahah (Studi Pada PT. BPRS Tanmiya Artha Kediri). *Wadiah*, 7(1), 21–40. <https://doi.org/10.30762/wadiah.v7i1.243>
- Haryoso, L. (2017). Penerapan Prinsip Pembiayaan Syariah (Murabahah) Pada Bmt Bina Usaha Di Kabupaten Semarang. *Law and Justice*, 2(1), 79–89. <https://doi.org/10.23917/laj.v2i1.4339>
- Hernandez, S. (2014). *Urban transport interchanges : Importance-Performance analysis for Urban transport interchanges : methodology for evaluating perceived quality* By : Sara Hernandez , Andres Monzon and Rocío de Oña. June.
- Hidayah, N. N., Lowe, A., & De Loo, I. (2021). Identity Drift: The Multivocality

- of Ethical Identity in Islamic Financial Institution. *Journal of Business Ethics*, 171(3), 475–494. <https://doi.org/10.1007/s10551-020-04448-x>
- Hoetoro, A.-. (2020). The Relationship between Love of Money, Islamic Religiosity and Life Satisfaction: a Muslim's Perspective. *Iqtishadia*, 13(1), 38. <https://doi.org/10.21043/iqtishadia.v13i1.7333>
- Hudson, S., & Shephard, G. W. H. (1998). Measuring service quality at tourist destinations: An application of importance-performance analysis to an alpine ski resort. *Journal of Travel and Tourism Marketing*, 7(3), 61–77. https://doi.org/10.1300/J073v07n03_04
- Ibrahim, M. H., & Rizvi, S. A. R. (2018). Bank lending, deposits and risk-taking in times of crisis: A panel analysis of Islamic and conventional banks. *Emerging Markets Review*, 35, 31–47. <https://doi.org/10.1016/j.ememar.2017.12.003>
- Indah Febriana, N. (2016). Muamalat Indonesia Kantor Cabang Pembantu Tulungagung. *An-Nisbah*, 03(01), 145–168.
- Jesus, F. De, & Silva, H. (n.d.). *Importance-Performance Analysis As A Tool In Evaluating Higher Education Service Quality: The Empirical Results Of Estig (IPB)*. 306–315.
- Joppe, M., Martin, D. W., & Waalen, J. (2001). Toronto's image as a destination: A comparative importance-satisfaction analysis by origin of visitor. *Journal of Travel Research*, 39(3), 252–260. <https://doi.org/10.1177/004728750103900302>
- Kamiyama, H., & Kashiwagi, K. (2019). Factors affecting customers' continued intentions to use Islamic banks. *Journal of Financial Services Marketing*, 24(3–4), 59–68. <https://doi.org/10.1057/s41264-019-00066-5>
- Keller, K. L. (2007). *Marketing Management - 12. vydání. January 2006*, 1–5. <http://books.google.cz/books?id=pkWsyjLsfGgC>
- Khalik, A. (1997). *Struktur pembiayaan mudharabah dan murabahah pada pt. bank tabungan negara kanca syariah makassar*. 380–389.
- Kim, S.-H. (2003). Tourism Education and Career Perspectives. *International Journal of Tourism Sciences*, 3(2), 201–207.

<https://doi.org/10.1080/15980634.2003.11434559>

- Leslie, D., & Russell, H. (2006). The importance of foreign language skills in the tourism sector: A comparative study of student perceptions in the UK and continental Europe. *Tourism Management*, 27(6), 1397–1407. <https://doi.org/10.1016/j.tourman.2005.12.016>
- Li, F., Lu, H., Hou, M., Cui, K., & Darbandi, M. (2021). Customer satisfaction with bank services: The role of cloud services, security, e-learning and service quality. *Technology in Society*, 64(July 2020), 101487. <https://doi.org/10.1016/j.techsoc.2020.101487>
- Lukytha, G. A., Mursalim, & Amiruddin., H. (2020). Pengaruh Persepsi Nasabah Terhadap Keputusan Pengambilan Pembiayaan Murabahah Pada Bank Sulselbar Cabang Syariah Makassar. *Jurnal Mirai Management*, Vol. 6(1), 2597–4084.
- Maku, Y. A. D. (2017). Penerapan Prinsip-Prinsip tentang Perbankan Syariah Hubungannya dengan Otoritas Jasa Keuangan. *Lex Crimen*, 6(1), 39–45. <https://ejournal.unsrat.ac.id/index.php/lexcrimen/article/view/15084/14648>
- Marna, J. E., Siwi, M. K., & Hayati, A. F. (2018). Analisis Kepuasan Nasabah Bank Kvensional Dan Bank Syariah Di Sumatera Barat. *Jurnal Inovasi Pendidikan Ekonomi*, 8(2), 95. <https://doi.org/10.24036/011024550>
- Masood, O., & Ashraf, M. (2012). Bank-specific and macroeconomic profitability determinants of Islamic banks: The case of different countries. *Qualitative Research in Financial Markets*, 4(2–3), 255–268. <https://doi.org/10.1108/17554171211252565>
- Mastrosimone, C. (2013). Introduction to the Practices and Institutions of Islamic Finance Between the Islamic World and the West. *Journal of Global Policy and Governance*, 2(1), 121–132. <https://doi.org/10.1007/s40320-013-0025-4>
- Maulida, I., & Anggraini, T. (2022). Analisis Prinsip Nisbah dalam Pembiayaan Murabahah di Bank BSI KCP Lauser. *EKOMBIS REVIEW: Jurnal Ilmiah Ekonomi Dan Bisnis*, 10(2), 1297–1304. <https://doi.org/10.37676/ekombis.v10i2.2787>
- Mergaliyev, A., Asutay, M., Avdukic, A., & Karbhari, Y. (2021). Higher Ethical

- Objective (Maqasid al-Shari'ah) Augmented Framework for Islamic Banks: Assessing Ethical Performance and Exploring Its Determinants. In *Journal of Business Ethics* (Vol. 170, Issue 4). Springer Netherlands. <https://doi.org/10.1007/s10551-019-04331-4>
- Misransyah, M., Risal, S., Khariry, M., Asmawatiy, C., & Saputra, R. W. (2022). Building Trust Through Quality of Service Mediated with Satisfaction to Acceptors of Family Planning in the Province of South Kalimantan. *SSRN Electronic Journal*, 9(2), e13142. <https://doi.org/10.2139/ssrn.4090224>
- Moqbel, T. (2015). The UK Islamic finance taxation framework and the substance v form debate in Islamic finance. *Legal Ethics*, 18(1), 84–86. <https://doi.org/10.1080/1460728x.2015.1084792>
- Muchtar, M. (2021). Analisis Risiko Akad Murabahah Di Perbankan Syariah. *Info Artha*, 5(1), 67–74. <https://doi.org/10.31092/jia.v5i1.1246>
- Murdy, S., & Pike, S. (2012). Perceptions of visitor relationship marketing opportunities by destination marketers: An importance-performance analysis. *Tourism Management*, 33(5), 1281–1285. <https://doi.org/10.1016/j.tourman.2011.11.024>
- Musrifah, R., & Sukananda, S. (2019). Analisis Perlindungan Hukum Terhadap Nasabah dalam Transaksi E-Banking di Indonesia. *DIVERSI : Jurnal Hukum*, 4(1), 98. <https://doi.org/10.32503/diversi.v4i1.353>
- Naser, K., Al-Hussaini, A., Al-Kwari, D., & Nuseibeh, R. (2006). Determinants of Corporate Social Disclosure in Developing Countries: The Case of Qatar. *Advances in International Accounting*, 19(06), 1–23. [https://doi.org/10.1016/S0897-3660\(06\)19001-7](https://doi.org/10.1016/S0897-3660(06)19001-7)
- Ningsih, S, W., Sari, N. (2020). Pengaruh Dimensi Kualitas Pelayanan dan Nisbah Bagi Hasil Terhadap Kepuasan Nasabah Bank Syariah Mandiri Cabang Meulaboh. *Jurnal Ilmiah Mahasiswa Ekonomi Islam*, 2(2), 131–146. <https://jim.unsyiah.ac.id/EKI/article/view/18498>
- Nisar, S., Susheng, W., Ahmed, J., & Peng, K. (2015). Determinants of Bank's Profitability in Pakistan: A Latest Panel Data Evidence. *International Journal of Economics, Commerce and Management*, III(4), 1–16.

- Nosheen, & Rashid, A. (2021). Financial soundness of single versus dual banking system: explaining the role of Islamic banks. *Portuguese Economic Journal*, 20(1), 99–127. <https://doi.org/10.1007/s10258-019-00171-2>
- Nugroho, A. P., & Suseno, H. B. (2020). Keamanan Data Transaksi Nasabah Pada Aplikasi Bank Sampah Berbasis Web Menggunakan Algoritma AES. “*QUERY: Jurnal Sistem Informasi Keamanan Data Transaksi Nasabah Pada Aplikasi Bank Sampah Berbasis Web Menggunakan Algoritma AES.*,” 04(April), 9–17. <http://jurnal.uinsu.ac.id/index.php/query/article/view/8007/3720>
- Nyagadza, B., Mazuruse, G., Muposhi, A., Chuchu, T., Makoni, T., & Kusotera, B. (2022). Emotions’ influence on customers’ e-banking satisfaction evaluation in e-service failure and e-service recovery circumstances. *Social Sciences & Humanities Open*, 6(1), 100292. <https://doi.org/10.1016/j.ssaho.2022.100292>
- Park, S. H., Yoo, H., Kim, K. B., & Lee, T. J. (2018). Perceptions of university students of ‘tourism-focused English’ as a second language: The case of Korean universities. *Journal of Hospitality, Leisure, Sport and Tourism Education*, 23(July 2017), 59–69. <https://doi.org/10.1016/j.jhlste.2018.05.001>
- Phadermrod, B., Crowder, R. M., & Wills, G. B. (2017). Importance-Performance Analysis based SWOT analysis. *International Journal of Information Management*, 1–10. <https://doi.org/10.1016/j.ijinfomgt.2016.03.009>
- Prihatiningrum, A. A., & Zuraidah, E. (2022). Analisa Kualitas Layanan Aplikasi Mobile Banking pada Nasabah Bjb Cabang Tangerang Menggunakan Metode Servqual. *Journal of Information System Research (JOSH)*, 3(4), 367–373. <https://doi.org/10.47065/josh.v3i4.1653>
- Rahayu, H. S., Budiyo, B., & Usodo, B. (2016). Eksperimentasi Model Pembelajaran Kooperatif Tipe Three Steps Interview (Tsi) Dan Think Pair Share (Tps) Pada Materi Fungsi Ditinjau Dari Kecerdasan Logis Matematis Siswa Kelas Viii Smp Negeri Se-Kabupaten Klaten Tahun Pelajaran 2015/2016. *Journal of Mathematics and Mathematics Education*, 6(2), 1–39.

<https://doi.org/10.20961/jmme.v6i2.10058>

- Raza Bilal, A., Bt. Abu Talib, N., & Noor Azli Ali Khan, M. (2013). Remodeling of risk management in banking: evidence from the sub-continent and gulf. *Journal of Risk Finance*, 14(5), 468–489. <https://doi.org/10.1108/JRF-11-2012-0074>
- Rod, M., Ashill, N. J., & Gibbs, T. (2016). Customer perceptions of frontline employee service delivery: A study of Russian bank customer satisfaction and behavioural intentions. *Journal of Retailing and Consumer Services*, 30, 212–221. <https://doi.org/10.1016/j.jretconser.2016.02.005>
- Saif, N. I. (2014). The Effect of Service Quality on Student Satisfaction: A Field Study for Health Services Administration Students. *International Journal of Humanities and Social Science*, 4(8), 172–181. http://www.ijhssnet.com/journals/Vol_4_No_8_June_2014/18.pdf
- Salinda Weerasinghe, I. M., Lalitha, R., & Fernando, S. (2017). Students' Satisfaction in Higher Education Literature Review. *American Journal of Educational Research*, 5(5), 533–539. <https://doi.org/10.12691/education-5-5-9>
- Samad, A. (2004). Performance of Interest-Free Islamic Banks Vis-À-Vis Interest-Based Conventional Banks of Bahrain. *IIUM Journal of Economics & Management*, 12(2), 15.
- Shandy Utama, A. (2018). Sejarah dan Perkembangan Regulasi Mengenai Perbankan Syariah Dalam Sistem Hukum Nasional Di Indonesia. *Jurnal Wawasan Yuridika*, 2(2), 187. <https://doi.org/10.25072/jwy.v2i2.180>
- Solarin, S. A. (2019). Modelling the relationship between financing by Islamic banking system and environmental quality: evidence from bootstrap autoregressive distributive lag with Fourier terms. *Quality and Quantity*, 53(6), 2867–2884. <https://doi.org/10.1007/s11135-019-00904-7>
- Suhari, Y., Sri, R., Redjeki, A., & Handoko, T. (2012). Perilaku Konsumen Online. *Jurnal Teknologi Informasi*, 17(1), 46–58.
- Syahidah, M., Mursalim, M., & Tenriwaru, T. (2023). Actual Cost Price dan Penetapan Margin Murabahah Dalam Perspektif Syariah (Studi Kasus Pada

- Bank Syariah Indonesia (BSI) Makassar). *Journal on Education*, 05(03), 10519–10533. <https://jonedu.org/index.php/joe/article/view/1957>
- Tadesse, B., & Bakala, F. (2021). Effects of automated teller machine service on client satisfaction in Commercial Bank of Ethiopia. *Heliyon*, 7(3), e06405. <https://doi.org/10.1016/j.heliyon.2021.e06405>
- Taplin, R. H. (2012). Competitive importance-performance analysis of an Australian wildlife park. *Tourism Management*, 33(1), 29–37. <https://doi.org/10.1016/j.tourman.2011.01.020>
- Tonge, J., & Moore, S. A. (2007). Importance-satisfaction analysis for marine-park hinterlands: A Western Australian case study. *Tourism Management*, 28(3), 768–776. <https://doi.org/10.1016/j.tourman.2006.05.007>
- Trimulato, T., Muhlis, M., Fajrin, F., Hamid, S., & Putra, T. W. (2021). Service Excellent For Islamic Micro Financial Institution During Covid-19 Pandemic. *IQTISHADUNA: Jurnal Ilmiah Ekonomi Kita*, 10(1), 48–61. <https://doi.org/10.46367/iqtishaduna.v10i1.318>
- Ullah, S., Harwood, I. A., & Jamali, D. (2018). ‘Fatwa Repositioning’: The Hidden Struggle for Shari’a Compliance Within Islamic Financial Institutions. *Journal of Business Ethics*, 149(4), 895–917. <https://doi.org/10.1007/s10551-016-3090-1>
- Umar, M., Ji, X., Mirza, N., & Naqvi, B. (2021). Carbon neutrality, bank lending, and credit risk: Evidence from the Eurozone. *Journal of Environmental Management*, 296(June), 113156. <https://doi.org/10.1016/j.jenvman.2021.113156>
- Wahyu Makkulau, R. A., & Abdullah Wahyuddin, M. (2015). Penerapan Prinsip Syariah Dalam Akad Pembiayaan Murabahah Pada Bank Muamalat. *Iqtisaduna*, 3(1), 60–78.
- Widodo, S. M., & Sutopo, J. (2018). Metode Customer Satisfaction Index (CSI) Untuk Mengetahui Pola Kepuasan Pelanggan Pada E-Commerce Model Business to Customer. *Jurnal Informatika Upgris*, 4(1), 2460–4801. <https://journal.upgris.ac.id/index.php/JIU/article/view/2224>
- Wong, M. S., Hideki, N., & George, P. (2011). *The Use of Importance-*

- Performance Analysis (IPA) in Evaluating Japan ' s E-government Services*. 6(2). <https://doi.org/10.4067/S0718-18762011000200003>
- Wu, C. (2012). *The use of Importance-Performance Analysis (IPA) in evaluating bank services*. 1–4.
- Wu, J. S. H. (2009). *Applying importance-performance analysis to compare the changes of a convenient store*. 500, 391–400. <https://doi.org/10.1007/s11135-007-9111-5>
- Yudiana, F. E., & Setyono, J. (2016). Analisis Corporate Social Responsibility, Loyalitas Nasabah, Corporate Image Dan Kepuasan Nasabah Pada Perbankan Syariah. *Inferensi*, 10(1), 93. <https://doi.org/10.18326/infl3.v10i1.93-114>
- Zarrouk, H., Ben Jedidia, K., & Moualhi, M. (2016). Is Islamic bank profitability driven by same forces as conventional banks? *International Journal of Islamic and Middle Eastern Finance and Management*, 9(1), 46–66. <https://doi.org/10.1108/IMEFM-12-2014-0120>

RIWAYAT HIDUP



RAHMAWATI RATULOLY, Lahir pada tanggal 16 Mei 1998 di Flores. Merupakan anak ke empat dari Ibu Khadijah Hasan dan (alm) Bapak Mamang Poncis Ratuloly. Penulis menyelesaikan pendidikan Sekolah Dasar di SDN II Pada tahun 2011. Kemudian, penulis melanjutkan pendidikannya di MTS. Negeri Waiwerang dan selesai pada tahun 2014, di tahun yang sama penulis melanjutkan pendidikannya di MAN Negeri Waiwerang dengan jurusan Agama Islam, kemudian selesai pada tahun 2017. Penulis sempat istirahat satu tahun kerja dan pada tahun 2018 penulis kembali melanjutkan pendidikannya di Universitas Islam Negeri Alauddin Makassar (UINAM) dengan mengambil jurusan Perbankan Syariah.

UNIVERSITAS ISLAM NEGERI
ALAUDDIN
M A K A S S A R

Contact person:

Email: rahmaratuloly@gmail.com