

**SISTEM PEREKRUTAN STAF DALAM MENJAMIN PELAYANAN
CALON JEMAAH PADA PT. PANDI KENCANA MURNI
CABANG MAKASSAR**



Skripsi

Diajukan untuk Memenuhi Salah Satu Syarat Memperoleh Gelar
Sarjana Ekonomi Jurusan Manajemen Haji dan Umrah
pada Fakultas Dakwah dan Komunikasi
UIN Alauddin Makassar

Oleh :

FADILLAH AZZAHRA
NIM: 50800119035

**FAKULTAS DAKWAH DAN KOMUNIKASI
UIN ALAUDDIN MAKASSAR
2023**

PERNYATAAN KEASLIAN SKRIPSI

Mahasiswa yang bertanda tangan di bawah ini:

Nama : Fadillah Azzahra
NIM : 50800119035
Tempat/Tgl. Lahir : Bima, 26 September 2001
Jur/Prodi/Konsentrasi : Manajemen Haji dan Umrah
Fakultas/Program : Dakwah dan Komunikasi
Alamat : Desa Soro, Kecamatan Lambu, Kabupaten Bima, NTB.
Judul : Sistem Perekrutan Staf dalam Menjamin Pelayanan Calon Jemaah pada PT. Pandi Kencana Murni Cabang Makassar

menyatakan dengan sesungguhnya dan penuh kesadaran bahwa skripsi ini benar adalah hasil karya sendiri. Jika di kemudian hari terbukti bahwa ia merupakan duplikat, tiruan, plagiat, atau dibuat oleh orang lain, sebagian atau seluruhnya, maka skripsi dan gelar yang diperoleh karenanya batal demi hukum.

UNIVERSITAS ISLAM NEGERI
ALAUDDIN
M A K A S S A R
Gowa, 3 September 2023
Peneliti,

Fadillah Azzahra
NIM: 50800119035

PENGESAHAN SKRIPSI

Skripsi yang berjudul, “Sistem Perekrutan Staf dalam Menjamin Pelayanan Calon Jemaah pada PT. Pandi Kencana Murni Cabang Makassar”, yang disusun oleh Fadillah Azzahra, NIM: 50800119035, mahasiswa Jurusan Manajemen Haji dan Umrah pada Fakultas Dakwah dan Komunikasi UIN Alauddin Makassar, telah diuji dan dipertahankan dalam sidang munaqasyah yang diselenggarakan pada hari Rabu, tanggal 27 Desember 2023 M, bertepatan dengan 14 Jumadil Akhir 1445 H, dinyatakan telah dapat diterima sebagai salah satu syarat untuk memperoleh gelar Sarjana dalam Ilmu Dakwah dan Komunikasi, Jurusan Manajemen Hajii dan Umrah.

Gowa, 13 Februari 2024 M.
3 Sya’ban 1445 H.

DEWAN PENGUJI:

Ketua : Dr. Mansyur Suma, M.Pd. (.....)

Sekretaris : Dr. Hj. Sitti Asiqah Usman Ali, Lc.,M.Th.I (.....)

Munaqisy I : Prof. Dr. H. Mahmuddin, M.Ag. (.....)

Munaqisy II : Dr. Irwan Misbach, SE., M.Si. (.....)

Pembimbing I : Dr. Hamiruddin, M.Ag.,MM. (.....)

Pembimbing 2 : Dr. H. Andi Abdul Hamzah, Lc., M. Ag. (.....)

Diketahui oleh:
Dekan Fakultas Dakwah dan Komunikasi
UIN Alauddin Makassar,



Prof. Dr. H. Abdul Rasyid Masri, M.Pd., M.Si., M.M.
NIP. 19690827 199603 1 004

KATA PENGANTAR

بِسْمِ اللَّهِ الرَّحْمَنِ الرَّحِيمِ

الْحَمْدُ لِلَّهِ رَبِّ الْعَالَمِينَ وَالصَّلَاةُ وَالسَّلَامُ عَلَى أَشْرَفِ الْأَنْبِيَاءِ وَالْمُرْسَلِينَ سَيِّدِنَا وَمَوْلَانَا مُحَمَّدٍ وَعَلَى آلِهِ وَصَحْبِهِ أَجْمَعِينَ، أَمَّا بَعْدُ

Segala puji hanya milik Allah swt. berkat segala rahmat, taufiq, dan hidayah-Nya, peneliti dapat menyelesaikan skripsi ini dengan judul “Sistem Perekrutan Staf dalam Menjamin Pelayanan Calon Jemaah pada PT. Pandi Kencana Murni Cabang Makassar”. Salawat dan salam selalu terpatri dalam sanubari, sebagai haturan doa kepada reformis sejati, Rasulullah Muhammad saw. beserta para keluarga, sahabat, dan para pengikutnya.

Skripsi ini disusun dalam rangka memenuhi salah satu syarat untuk memperoleh gelar kesarjanaan S1 (Strata 1) pada jurusan Manajemen Haji dan Umrah Fakultas Dakwah dan Komunikasi Universitas Islam Negeri Alauddin Makassar. Pada proses penyusunan skripsi ini, peneliti sangat menyadari bahwa banyak pihak yang telah berkontribusi. Oleh Karena itu, peneliti ingin mengucapkan terimakasih kepada orang-orang yang telah mendoakan, membantu dan mendukung peneliti sehingga karya ilmiah ini dapat terselesaikan, dengan penuh ketulusan dari dalam hati, peneliti menyampaikan ucapan terima kasih sebesar-besarnya kepada:

1. Prof. H. Hamdan Juhanis, M.A., Ph.D. Selaku Rektor UIN Alauddin Makassar, serta Prof. Dr. Kamaluddin Abunawas, M.Ag. Selaku Wakil Rektor I Bidang Akademik, Dr. H. Andi Aderus, Lc., M.A. Selaku Wakil Rektor II Bidang Administrasi Umum, Perencanaan dan Keuangan. Prof. Dr. Muhammad Khalifa, M.Pd. Selaku Wakil Rektor III Bidang Kemahasiswaan

dan Alumni, dan Prof. Dr. Muhammad Amry, Lc., M.Ag. Wakil Rektor Bidang Kerjasama dan Pengembangan Lembaga yang telah menyediakan fasilitas belajar sehingga peneliti dapat mengikuti perkuliahan dengan baik.

2. Prof. Dr. H. Abd. Rasyid Masri, M.Pd., M.Si., MM. Selaku Dekan Fakultas Dakwah dan Komunikasi UIN Alauddin Makassar, beserta Dr. St. Aisyah BM, M.Sos.I. Selaku Wakil Dekan I Bidang Akademik. Dr. Rahmawati Haruna, M.Si. Selaku Wakil Dekan II Bidang Administrasi Umum, Pengembangan dan Keuangan. Dr. Syamsuddin AB, S.Ag., M.Pd. Selaku Wakil Dekan III Bidang Kemahasiswaan yang telah memberikan fasilitas sehingga peneliti dapat menyelesaikan studi.
3. Dr. Hj. Sitti Asiqah Usman Ali, Lc., M.Th.I. Selaku Ketua Jurusan Manajemen Haji dan Umrah dan Dr. Ilham Hamid, S.Ag., M.Pd.I., M.Pd. Selaku Sekretaris Jurusan Manajemen Haji dan Umrah Fakultas Dakwah dan Komunikasi UIN Alauddin Makassar, dengan rasa tulus memberikan arahan, motivasi, nasehat, dan masukan serta bimbingan selama peneliti menempuh kuliah.
4. Dr. Hamiruddin, M.Ag., MM. selaku pembimbing I, dan Dr. H. Andi Abdul Hamzah, Lc., M.Ag. Selaku pembimbing II, yang telah meluangkan waktu, mengarahkan, serta membimbing peneliti sehingga skripsi ini terselesaikan dengan baik.
5. Prof. Dr. H. Mahmuddin, M.Ag. Selaku Munaqisy I, dan Dr. Irwan Misbach, S.E., M.Si. Selaku Munaqisy II, yang telah meluangkan waktu, mengarahkan dan memberikan saran serta menguji skripsi yang telah peneliti susun yaitu

terkait referensi dan teori yang peneliti gunakan serta hasil yang telah dicapai dalam penelitian ini sehingga skripsi ini terselesaikan dengan baik.

6. Para Dosen Fakultas Dakwah dan Komunikasi UIN Alauddin Makassar, dengan segala jerih payah dan ketulusan, membimbing dan memandu perkuliahan, sehingga memperluas wawasan keilmuan peneliti.
7. Kepada Direktur Utama serta seluruh Staf PT. Pandi Kencana Murni yang telah memberikan waktunya untuk bersedia diwawancara terkait pengumpulan data pada penelitian skripsi ini, sehingga dapat terkumpul data sesuai yang diharapkan.
8. Kepada kedua orang tua tercinta Ayahanda Idrus H. A. Wahab dan Ibunda Heriyah A. Karim yang dengan kasih sayang dan rasa tulus hatinya membesarkan, mendidik, mendoakan, dan membiayai pendidikan bahkan kehidupan saya sampai saat ini, sehingga dapat menyelesaikan studi.

Akhir kata, terima kasih yang sebanyak-banyaknya atas segala bantuan dan dukungan berbagai pihak dan yang tidak sempat tertuang namanya dalam skripsi ini, semoga mendapat imbalan yang berlipat ganda di sisi Allah swt. Aamiin. Semoga skripsi ini menjadi tambahan referensi, informasi maupun praktisi khususnya dalam bidang Manajemen Haji dan Umrah serta masyarakat luas pada umumnya.

Gowa, 3 September 2023

Peneliti,

Fadillah Azzahra
NIM: 50800119035

DAFTAR ISI

JUDUL SKRIPSI	i
PERNYATAAN KEASLIAN SKRIPSI	ii
PENGESAHAN SKRIPSI	iii
KATA PENGANTAR	iv
DAFTAR ISI	vii
PEDOMAN TRANSLITERASI	ix
ABSTRAK	xvii
BAB I PENDAHULUAN	1-14
A. Latar Belakang Masalah	1
B. Fokus Penelitian dan Deskripsi Fokus	6
C. Rumusan Masalah	9
D. Kajian Pustaka/ Penelitian Terdahulu	10
E. Tujuan dan Kegunaan Penelitian	13
BAB II TINJAUAN TEORETIS	15-32
A. Tinjauan Sistem Perekrutan Staf	15
B. Tinjauan Pelayanan Calon Jemaah	28
BAB III METODOLOGI PENELITIAN	33-42
A. Jenis Penelitian dan Lokasi Penelitian	33
B. Pendekatan Penelitian	34
C. Sumber Data Penelitian.....	35
D. Instrumen Penelitian	36
E. Metode Pengumpulan Data	37
F. Teknik Pengolahan dan Analisis Data	39
G. Teknik Pengujian Keabsahan Data	41
BAB IV SISTEM PEREKRUTAN STAF DALAM MENJAMIN PELAYANAN CALON JEMAAH PADA PT. PANDI KENCANA MURNI CABANG MAKASSAR	43-81
A. Gambaran Umum Lokasi Penelitian	43
B. Sistem perekrutan pada PT. Pandi Kencana Murni	56
C. Bentuk Pelayanan Staf terhadap Jemaah	65
BAB V PENUTUP	82-84

A. Kesimpulan	82
B. Implikasi Penelitian	84
DAFTAR PUSTAKA	85
LAMPIRAN	88
DAFTAR RIWAYAT HIDUP.....	101



UNIVERSITAS ISLAM NEGERI
ALAUDDIN
M A K A S S A R

PEDOMAN TRANSLITERASI

A. *Transliterasi Arab-Latin*

Daftar huruf bahasa Arab dan transliterasinya ke dalam huruf latin dapat dilihat pada tabel berikut:

1. *Konsonan*

Huruf Arab	Nama	Huruf Latin	Nama
ا	Alif	Tidak di lambangkan	Tidak di lambangkan
ب	Ba	B	Be
ت	Ta	T	Te
ث	Ša	Š	Es (dengan titik diatas)
ج	Jim	J	Jc
ح	Ĥa	Ĥ	Ha (dengan titik diatas)
خ	Kha	Kh	Ka dan Ha
د	Dal	D	De
ذ	Žal	Ž	Zet (dengan titik di atas)
ر	Ra	R	Er
ز	Zai	Z	Zet
س	Sin	S	Es
ش	Syin	Sy	Es dan Ye
ص	Šad	Š	Es (dengan titik dibawah)
ض	Ḍad	Ḍ	De (dengan titik dibawah)
ط	Ta	Ṭ	Te (dengan titik dibawah)
ظ	Ža	Ž	Zet (dengan titik dibawah)
ع	‘Ain	‘	Apostrof terbalik
غ	Gain	G	Ge
ف	Fa	F	Ef
ق	Qof	Q	Qi
ك	Kaf	K	Ka
ل	Lam	L	El

م	Mim	M	Em
ن	Nun	N	En
و	Wau	W	We
هـ	Ha	H	Ha
ء	Hamzah	ـ'	Apostrof
ي	Ya	Y	Ye

Hamzah (ء) yang terletak di awal kata tanpa diberi tanda apapun. Jika ia terletak di awal atau di akhir, maka ditulis dengan tanda (◌).

2. Vokal

Vokal dalam bahasa Arab sama halnya dengan vokal dalam bahasa Indonesia, terdiri dari vokal tunggal atau monoftong dan vokal rangkap atau diftong.

Vokal Tunggal bahasa Arab yang lambangnya berupa tanda atau harakat, transliterasinya sebagai berikut:

Tanda	Nama	Huruf Latin	Nama
اَ	<i>fathah</i>	A	A
اِ	<i>Kasrah</i>	I	I
اُ	<i>ḍammah</i>	U	U

Vokal Rangkap bahasa Arab yang lambangnya berupa gabungan antara harakat dan huruf, transliterasinya berupa gabungan huruf yaitu:

Tanda	Nama	Huruf Latin	Nama
اِي	<i>fathah dan Yā'</i>	Ai	a dan i
اُو	<i>fathah dan Wau</i>	Au	a dan u

Contoh:

كَيْفَ : *kaifa*

هَوَّلَ : *hauला*

3. Maddah

Maddah atau vokal panjang yang lambangnya berupa harakat dan huruf, transliterasinya berupa huruf dan tanda, yaitu:

Harakat Dan Huruf	Nama	Huruf dan Tanda	Nama
ا... ا... ي	<i>fathah</i> dan <i>alif</i> atau <i>yā'</i>	ā	a dan garis di atas
ي	<i>kasrah</i> dan <i>yā'</i>	ī	i dan garis di atas
و	<i>ḍammah</i> dan <i>wāu</i>	ū	u dan garis di bawah

Contoh:

مَاتَ : *māta*
رَمَى : *ramā*
قِيلَ : *qīla*
يَمُوتُ : *yamūtu*

4. *Tā' marbūṭah*

Transliterasi untuk *Tā' marbūṭah* ada dua, yaitu: *Tā' marbūṭah* yang hidup atau mendapat *harakat fathah, kasrah, dan ḍammah*, transliterasinya adalah [t]. Sedangkan *Tā' marbutah* yang mati atau mendapat harakat sukun, transliterasinya adalah [h].

Kalau pada kata yang berakhir dengan *Tā' marbūṭah* diikuti oleh kata yang menggunakan kata sandang *al-* serta bacaan kedua kata itu terpisah, maka *Tā' marbūṭah* itu di transliterasikan dengan (h).

Contoh:

رَوْضَةُ الْأَطْفَالِ : *Rauḍah Al-Aṭfāl*

الْمَدِينَةُ الْفَائِدِيَّةُ : *Al-Madīnah Al-Fāḍilah*

الْحِكْمَةُ : *Al-hikmah*

5. Syaddah (Tasydīd)

Syaddah atau Tasydīd, yang dalam abjad Arab dilambangkan dengan sebuah tanda Tasydīd (ّ), dalam transliterasi ini dilambangkan dengan perulangan huruf (konsonan ganda) yang diberi tanda *syaddah*.

Contoh:

رَبَّنَا : *Rabbanā*

نَجَّيْنَا : *Najjainā*

الْحَقُّ : *al-haqq*

نُعِمُّ : *nu'ima*

عُدُّوْ : *'aduwwun*

Jika huruf ى ber-*tasydid* di akhir sebuah kata dan didahului oleh huruf kasrah (ىِ), maka ia ditransliterasi seperti huruf maddah menjadi i.

Contoh:

عَلِيٌّ : 'Alī (bukan 'Aliyy atau 'Aly)

عَرَبِيٌّ : 'Arabī (bukan 'Arabiyy atau 'Araby)

6. Kata sandang

Kata sandang dalam sistem tulisan Arab dilambangkan dengan huruf ال (*alif lam ma'rifah*). Dalam pedoman transliterasi ini, kata sandang ditransliterasi seperti biasa, al-, baik ketika ia diikuti oleh huruf *syamsiah* maupun huruf *qamariyyah*. Kata sandang tidak mengikuti bunyi huruf langsung yang mengikutinya dan dihubungkan dengan garis mendatar (-).

Contoh:

الشَّمْسُ : *al-syams* (bukan *asy-syams*)

الزَّلْزَلَةُ : *al-zalزالah* (bukan *az-zalزالah*)

الفَلْسَفَةُ : *al-falsafah*

الْبِلَادُ : *al-bilād*

7. Hamzah

Aturan transliterasi huruf hamzah menjadi apostrof (') hanya berlaku bagi hamzah yang terletak di tengah dan akhir kata. Namun, bila hamzah terletak di awal kata, ia tidak dilambangkan, karena dalam tulisan Arab berupa alif.

Contoh:

تَأْمُرُونَ : *ta'murūn*

النَّوْءُ : *al-nau'*

شَيْءٌ : *syai'*

أُمِرْتُ : *umirtu*

8. Penulisan Kata Arab yang Lazim Digunakan dalam Bahasa Indonesia

Kata istilah atau kalimat Arab yang ditransliterasi adalah kata istilah atau kalimat yang belum dibakukan dalam bahasa Indonesia. Kata istilah atau kalimat yang sudah lazim dan menjadi bagian dari perbendaharaan bahasa Indonesia, atau sering ditulis dalam tulisan bahasa Indonesia, atau lazim digunakan dalam dunia akademik tertentu, tidak lagi ditulis menurut cara transliterasi di atas. Misalnya, kata al-Qur'an (dari al-Qur'ān), Alhamdulillah, dan munaqasyah. Namun, bila kata-kata tersebut menjadi bagian dari satu rangkaian teks Arab, maka harus ditransliterasi secara utuh.

Contoh:

Fī Zilāl Al- Qur'ān

Al-Sunnah qabl al-tadwīn

9. Lafz al-Jalālah

Kata “Allah” yang didahului seperti huruf partikel seperti huruf *jarr* dan huruf lainnya atau berkedudukan sebagai *muḍāf ilaih* (frasa nominal), transliterasi tanpa huruf hamzah.

Contoh:

دِينُ اللَّهِ : diinullah.

بِاللَّهِ : billah

Adapun *tā' marbūṭah* diakhiri kata yang disandarkan kepada *lafz al-jalālah*, ditransliterasi dengan huruf (t).

Contoh:

هُم فِي رَحْمَةِ اللَّهِ : *hum fi rahmatillāh*.

10. Huruf kapital

Walau sistem tulisan Arab tidak mengenal huruf kapital (*All Caps*). dalam transliterasinya huruf-huruf tersebut dikenal ketentuan tentang penggunaan huruf kapital berdasarkan pedoman ejaan yang disempurnakan (EYD) dalam Bahasa Indonesia. Huruf kapital, misalnya, digunakan untuk menuliskan huruf awal nama diri (orang, tempat, bulan) dan huruf pertama pada permulaan kalimat. Bila nama diri didahului oleh kata sandang (al-), maka yang ditulis dengan huruf kapital tetap huruf awal nama diri tersebut, bukan huruf awal kata sandangnya. Jika terletak pada awal kalimat, maka huruf A dari kata sandang tersebut menggunakan huruf kapital (A). Ketentuan yang sama juga berlaku untuk huruf awal dari judul referensi yang didahului oleh kata sandang al-, baik ketika ditulis dalam teks maupun dalam catatan rujukan (CK, DP, CDK dan DR).

Contoh:

Wa mā Muḥammadun illā rasūl

*Inna awwala baitin wuḍi ‘a linnāsi lallaẓī bi Bakkata mubārakan Syahru
Ramaḍān al-laẓī unzila fīh al-Qur’ān*

Naṣīr al-Dīn al-Ṭūsī

Abū Naṣr al-Farābī

Al-Gazālī

Al-munqiz min al-Ḍalāl

Jika nama resmi seseorang menggunakan kata Ibn (anak dari) dan Abū (bapak dari) sebagai nama keduanya terakhirnya, maka kedua nama terakhir itu harus disebutkan sebagai nama terakhir dalam daftar pustaka atau daftar referensi.

Contoh:

- Abū al-Walīd Muhammad Ibn Rusyd, ditulis menjadi: Ibn Rusyd, Abū al-Walīd Muḥammad (bukan: Rusyd, Abū al-Walīd Muḥammad Ibn)
- Naṣr Ḥamīd Abū Zaid ditulis menjadi: Abū Zaid, Naṣr Ḥamīd (bukan: Zaid, Naṣr Ḥamīd Abū)

B. Daftar Singkatan

swt.	= <i>subḥānahū wa ta’ālā</i>
saw.	= <i>ṣallallāhū ‘alaihi wa sallam</i>
a.s.	= <i>‘alaihi al-salām</i>
H.	= Hijrah
M.	= Masehi
SM.	= Sebelum Masehi
l.	= Lahir tahun (untuk orang yang masih hidup saja)
w.	= Wafat tahun
QS .../...: 4	= QS al-Baqarah/2: 4 atau QS Āli ‘Imrān/3: 4
HR.	= Hadis Riwayat

ABSTRAK

Nama : Fadillah Azzahra
NIM : 50800119035
Jur/Prodi : Manajemen Haji dan Umrah
Fakultas : Dakwah dan Komunikasi
Judul Skripsi : Sistem Perekrutan Staf dalam Menjamin Pelayanan Calon Jemaah pada PT. Pandi Kencana Murni Cabang Makassar

Penelitian ini membahas tentang Sistem Perekrutan Staf dalam Menjamin Pelayanan Calon Jemaah pada PT. Pandi Kencana Murni Cabang Makassar. Adapun rumusan masalah pada penelitian ini, yaitu: 1) Bagaimana sistem perekrutan staf yang dilakukan oleh PT. Pandi Kencana Murni? 2) Bagaimana pelayanan yang diberikan oleh staf PT. Pandi Kencana Murni terhadap jemaah?

Dalam penelitian ini peneliti menggunakan jenis penelitian yang bersifat kualitatif deskriptif, penelitian kualitatif adalah salah satu penelitian yang menghasilkan data deskriptif berupa ucapan atau tulisan dan perilaku orang yang diamati, peneliti menggunakan metode pendekatan studi kasus. Sumber data yang digunakan yaitu sumber data primer dan sekunder, adapun data primer didapatkan melalui interaksi langsung di lapangan bersama informan melalui wawancara dan observasi dan data sekunder diperoleh dari dokumentasi untuk melengkapi data primer. Metode pengumpulan data yang digunakan adalah observasi, wawancara dan dokumentasi. Adapun sumber dari penelitian ini adalah HRD, supervisor marketing, dan staf editing dari PT. Pandi Kencana Murni serta jemaah yang pernah menggunakan jasa travel tersebut.

Berdasarkan hasil wawancara, observasi dan dokumentasi peneliti, hasil penelitian ini menunjukkan bahwa sistem rekrutmen yang dilakukan oleh PT. Pandi Kencana Murni terdapat 2 jenis, yakni sistem perekrutan internal, yang dilakukan dengan cara memperoleh staf melalui referensi dari staf yang ada di kantor, kemudian cara eksternal dengan cara mencari staf dari luar kantor melalui proses open rekrutmen lewat media massa dan media sosial, kemudian pelayanan yang diberikan oleh seluruh staf sudah baik dan maksimal, yang terbukti dari pelayanan yang diberikan oleh staf terhadap seluruh jemaah serta dari tanggapan jemaah terhadap pelayanan yang dirasakan selama perjalanan ibadah menggunakan travel PT. Pandi Kencana Murni.

Berdasarkan hasil penelitian, diharapkan proses perekrutan yang dilakukan oleh PT. Pandi Kencana Murni sebaiknya tidak selalu mengandalkan orang-orang yang merupakan keluarga atau kerabat dekat, karena masih banyak anak muda, atau *freshgraduate* di luar sana yang memiliki keahlian dan ilmu pengetahuan yang cukup mumpuni dalam urusan yang berkaitan dengan perusahaan jasa, karena dengan memasukkan orang-orang eksternal dapat menciptakan ide-ide baru yang lebih *fresh* dan *modern* sesuai dengan perkembangan zaman.

ملخص البحث

اسم الطالب	: فضيلة الزهرة
رقم القيد	: 50800119035
القسم	: إدارة الحج والعمرة
الكلية	: الدعوة والإعلام
موضوع الرسالة	: طريقة الموظفين للحفاظ على مستوى الخدمة للجماعة في مؤسسة باندني كينتجانا مرنبي للسياحة والسفر بفرع ماكسّر.

تبحث هذه الرسالة المتواضعة عن طريقة تعيين الموظفين في محاولة الضمان على الخدمة للجماعة في مؤسسة باندني كينتجانا مرنبي (PT. Pandi Kencana Murni) للسياحة والسفر بفرع ماكسّر (Makassar). فتقرّعت المشكلة الرئيسة إلى عدة مسائل فرعية للبحث هي: (أولاً) كيف تكون طريقة التوظيف في مؤسسة باندني كينتجانا مرنبي للسياحة والسفر بفرع ماكسّر للحفاظ على مستوى الخدمة فيها؟. (ثانياً) كيف تكون الخدمة التي تقدّمها الموظفون في مؤسسة باندني كينتجانا مرنبي للسياحة والسفر للجماعة؟.

والمنهج المستخدم في هذا البحث هو منهج بحث كفيّ وصفيّ وهو طريق ينتج بيانات وصفية على شكل كلام أو كتابة عن الشيء الملاحظ به. والمدخل المستخدم فيه هو مدخل دراسة الحالة. أما مصادر البيانات المستخدمة فتتكون من مصادر البيانات الأولية ومصادر البيانات الثانوية. فمصادر البيانات الأولية تحصل من المقلبات المباشرة في مكان البحث مع المخبرين والملاحظات عنها. وأما مصادر البيانات الثانوية فمن الوثائق تكملّة للبيانات الأولية. ومع ذلك كانت طرق جمع البيانات المستخدمة هي الملاحظة والمقابلة والتوثيق. وعلى هذا إن البيانات فيه من نتيجة المقابلة مع رئيس تنمية الموارد البشرية (HRD) للمؤسسة ومشرف التسويق فيها والموظف في قسم التحرير فيها مع جماعة الحجاج والعمرة بها.

فأظهرت نتيجة البحث حسب المقابلات والملاحظات وتوثيق الباحث في هذه الدراسة إلى أن هناك طريقتان عند التوظيف في مؤسسة بَانْدِي كِنْتَجَانَا مُرْنِي للسياحة والسفر بفرع مَأكْسَر وهما طريقة التوظيف الداخلي وهي عملية التوظيف من خلال توصية من الموظفين في المكتب. وطريقة التوظيفية الخارجية وهي عملية التوظيف من الشخص خارج المكتب بإعلان عن فرص عمل المفتوحة عبر وسائل الإعلام ووسائل التواصل الاجتماعي. علاوة على ذلك إن الخدمة التي يقدمها جميع الموظفين كانت جيدة ومثالية تبين عليه ما قدمها الموظفون أثناء العمل واستجابات جميع الجماعة استجابةً حسنةً مع شعورهم بالرضا على جميع الخدمات أثناء السفر في أداء العباداة.

والآثار المترتبة على نتيجة هذا البحث هي يأمل الباحث أن تكون عملية التوظيف في مؤسسة بَانْدِي كِنْتَجَانَا مُرْنِي للسياحة والسفر بفرع مَأكْسَر لا تقتصر للأشخاص من العائلة أو الأقارب فقط لأن هناك كثير من الشباب أو خريجي الجامعة الجدد الذين لديهم مهارات ومعرفة كافية عن شركة الخدمات ومع ذلك كان توظيف الأشخاص الخارجية منها تنشأ أفكاراً جديدةً تتماشى مع التطورات الحالية.

UNIVERSITAS ISLAM NEGERI
ALAUDDIN
M A K A S S A R

BAB I

PENDAHULUAN

A. Latar Belakang Masalah

Pelaksanaan ibadah Haji dan Umrah adalah serangkaian kegiatan yang sangat kompleks, mulai dari awal proses pendaftaran hingga pulang kembali ke Tanah Air. Sehingga sebuah lembaga maupun perusahaan yang bertanggung jawab dalam proses pelaksanaannya memerlukan sistem manajemen sumber daya manusia yang terarah demi mewujudkan perjalanan ibadah yang optimal dan nyaman. Selain itu, proses ibadahnya juga memerlukan pendampingan, pembinaan, dan pelayanan yang menyeluruh agar tercapainya kepuasan, baik dari pihak jemaah maupun dari pihak penyelenggara.

Apabila jemaah merasa puas dan terlayani dengan baik, maka tidak menutup kemungkinan bahwa mereka yang telah merasakan hal demikian akan merekomendasikan biro perjalanan ibadah tersebut kepada keluarga, kerabat, dan temannya. Demikian pula bagi pihak penyelenggara sendiri akan merasa puas atas etos kinerja yang dilakukan sehingga proses evaluasi yang timbul dari kesalahan pelayanan yang terjadi selama proses perjalanan ibadah dapat diminimalisir. Sumber daya manusia adalah bagian terpenting dari sebuah lembaga organisasi maupun perusahaan, yang juga berfungsi sebagai pemikir, penggerak, dan perencana sehingga merupakan salah satu kunci perkembangan dan keberhasilan sebuah perusahaan dalam mencapai tujuan.¹

¹Eri Susan, "Manajemen Sumber Daya Manusia," *Adaara*, vol. 9 no. 2 (Agustus 2019), h. 95. <https://jurnal.iain-bone.ac.id/index.php/adara/article/viewFile/429/354> (Diakses 28 Juli 2022).

Sebuah perusahaan yang memiliki sumber daya manusia yang gesit dan penuh semangat dalam bekerja akan menciptakan lingkungan kerja yang positif dan dapat meminimalisir adanya tekanan dalam pekerjaan, memupuk sistem kekeluargaan dalam perusahaan, mengurangi persaingan dan membuat nyaman para staf dalam melaksanakan tugasnya masing-masing.

Staf atau pegawai dapat dikatakan sebagai aset sebuah lembaga organisasi ataupun perusahaan, karena mereka memiliki kemampuan dan kesediaan secara utuh untuk berkontribusi serta meningkatkan daya saing sebuah perusahaan. Di sisi lain, perusahaan juga perlu menyediakan dan memberdayakan staf dengan baik dan optimal sehingga mereka mampu bertahan dalam dunia persaingan pasar yang semakin ketat. Perusahaan harus mengoptimalkan serta meningkatkan produktivitas para staf. Pengelolaan sumber daya manusia yang optimal akan meningkatkan efektivitas dan efisiensi pada suatu perusahaan. Oleh karena itu, untuk mewujudkan sumber daya manusia yang optimal diperlukan sistem rekrutmen yang efektif.

Sistem dikatakan sebagai suatu rangkaian yang tersusun dari beberapa bagian komponen yang tergabung menjadi satu,² kemudian saling berhubungan dan bekerja sama untuk mencapai tujuan bersama, dan untuk menciptakan sebuah sistem yang terstruktur dalam perusahaan, maka perlu adanya kinerja yang baik antara staf dan atasan, oleh karenanya proses perekrutan secara efektif perlu untuk memperoleh staf yang sesuai dengan visi misi dan standar sebuah perusahaan.

²Juluanto Sunu Punjul Tyoso, *Sistem Informasi Manajemen* (Cet. 1; Yogyakarta: Deepublish, 2016), h. 1.

Rekrutmen adalah kegiatan mencari dan menyeleksi sumber daya manusia dalam jumlah tertentu yang memenuhi syarat dan kriteria sesuai keinginan perusahaan untuk mengisi jabatan yang masih kosong.³ Sementara Faustino Cardoso Gomes berpendapat, bahwa rekrutmen ialah aktivitas menemukan, mencari, dan memikat pelamar agar bisa dipekerjakan dalam dan oleh suatu lembaga organisasi.⁴ Hal ini menerangkan, bahwa rekrutmen merupakan suatu proses untuk menemukan anggota staf baru. Dengan demikian, perusahaan memiliki peluang yang besar untuk menyeleksi calon staf yang sesuai dengan kriteria dan kualifikasi perusahaan. Sumber daya manusia yang memiliki kemampuan dan keahlian yang baik akan diperoleh melalui proses rekrutmen yang efektif dan optimal, sehingga perusahaan memiliki kesempatan untuk berkembang dan maju apabila didukung oleh sumber daya manusia yang sesuai spesifikasi.

Menurut Mathis dan Jackson, rekrutmen merupakan aktivitas memilih dan menetapkan dari beberapa calon kandidat yang sesuai syarat dan kriteria untuk menduduki jabatan yang tersedia dalam sebuah perusahaan.⁵ Proses rekrutmen adalah langkah-langkah yang ditempuh untuk memperoleh calon staf yang memenuhi ketentuan sesuai standar untuk menduduki jabatan yang tersedia di perusahaan. Perusahaan memiliki hak dan wewenang untuk memilih kandidat yang dirasa mampu memberikan kontribusi yang besar bagi perkembangan perusahaan.

³Nanang Nuryanta, "Pengelolaan Sumber Daya Manusia (Tinjauan Aspek Rekrutmen dan Seleksi)," *El-tarbawi*, vol. 1 no. 1 (2008), h. 61. <https://journal.uii.ac.id/Tarbawi/article/view/188/> (Diakses 28 Juli 2022).

⁴Faustino Cardoso Gomes *dalam* Baiq Setiani, "Kajian Sumber Daya Manusia dalam Proses Rekrutmen Tenaga Kerja di Perusahaan," *Jurnal Ilmiah WIDYA*, vol.1 no. 1 (Mei – Juni 2013), h. 39.

⁵Mathis dan Jackson *dalam* Novia Nour Halisa, "Peran Manajemen Sumber Daya Manusia (Sistem Rekrutmen, Seleksi, Kompetensi dan Pelatihan) terhadap Keunggulan Kompetitif : Literature Review," *ADI Jurnal*, vol. 1 no. 2 (2020), h. 15.

Dalam agama Islam, umat Muslim diperintahkan untuk mencari rezeki (pekerjaan) yang baik dan halal, begitupun cara memperolehnya dengan cara yang jujur dan tidak merugikan siapapun, sebagaimana firman Allah swt. dalam QS. Al-Baqarah/2:172, sebagai berikut:

يَا أَيُّهَا الَّذِينَ آمَنُوا كُلُوا مِن طَيِّبَاتِ مَا رَزَقْنَاكُمْ وَاشْكُرُوا لِلَّهِ إِن كُنتُمْ إِيَّاهُ تَعْبُدُونَ

Terjemahnya:

“Wahai orang-orang yang beriman! Makanlah apa-apa yang baik yang Kami anugerahkan kepadamu dan bersyukurlah kepada Allah jika kamu benar-benar hanya menyembah kepada-Nya”.⁶

Teungku Muhammad Hasbi Ash-Shiddieqy menjelaskan ayat tersebut bahwa, makanlah segala makanan yang baik, yang telah dijadikan oleh Allah sebagai rezeki bagimu. Bersyukurlah kepada Allah jika kamu adalah hamba-hamba yang menyembah-Nya. Orang-orang musyrik dan ahlul kitab, sebelum Islam datang terdiri dari beberapa golongan. Ada di antara mereka yang mengharamkan daging beberapa binatang seperti bahirah dan saibah bagi orang-orang Arab.⁷

Paham yang berkembang di kalangan orang Nasrani kala itu menyebutkan, ibadah yang paling mendekatkan diri manusia kepada Allah adalah menyiksa jiwa dan mengharamkan segala rupa kelezatan, serta menjauhkan diri dari segala macam kebutuhan hidup. Mereka tidak mau makan makanan-makanan yang baik, mereka berpendapat, ada makanan yang tidak boleh dimakan oleh umum, seperti tidak boleh makan daging dan minyak sapi, ketika mereka melakukan sebagian macam puasa.

⁶Kementerian Agama RI, *Al-Qur'an dan Terjemahnya* (Cet. 1; Surabaya: Halim Publishing and Distributing, 2014), h. 26.

⁷Teungku Muhammad Hasbi Ash-Shiddieqy, *Tafsir Al-Qur'anul Majid An-Nur* (Cet. 1; Cirebon: Cakrawala Publishing, 2011), h. 171.

Hukum-hukum tersebut diciptakan oleh pemimpin-pemimpin mereka, sedikit pun tidak terdapat dalam At-Taurat dan tidak pula dikutip dari Kitab Isa Al-Masih. Mereka mengambilnya dari penyembah-penyembah berhala, yang memang mengharamkan banyak makanan yang baik, karena berkeyakinan bahwa mendekati diri kepada Allah haruslah dilakukan dengan menyiksa jiwa dan menjauhkan diri dari makanan yang sedap-sedap, seperti tidak tidur beberapa malam dan siang, tidak makan nasi sehari-hari, dan sebagainya.⁸

Dalam merekrut staf atau pegawai, tentunya sebuah perusahaan juga harus menggunakan sistem seleksi yang baik, jujur, dan adil. Karena di masa sekarang ini banyak orang yang masih menganggur bahkan setelah memperoleh gelar sarjana dari perguruan tinggi, disebabkan oleh banyak faktor, salah satunya seperti adanya perbuatan nepotisme dalam sistem perekrutan, yaitu orang-orang yang mudah lolos seleksi dan diterima dalam dunia kerja adalah mereka yang memiliki “*koneksi khusus*” dan terlebih dahulu mengenal orang-orang yang ada di dalam perusahaan, baik karena adanya sistem kekeluargaan, pertemanan dan lainnya.

Biro perjalanan haji dan umrah merupakan sebuah perusahaan yang bergerak di bidang pelayanan jasa bagi jemaah yang hendak berkunjung ke Tanah Suci untuk melaksanakan ibadah tanpa masa tunggu yang terlalu lama sebagaimana program haji reguler yang diselenggarakan oleh Kementerian Agama. Sistem pelayanan yang maksimal adalah kunci dari terciptanya penyelenggaraan ibadah haji dan umrah yang berhasil bagi sebuah perusahaan travel. Poin utama dalam menciptakan pelayanan yang optimal terletak pada sumber daya manusia yang bekerja di dalamnya.

⁸Teungku Muhammad Hasbi Ash-Shiddieqy, *Tafsir Al-Qur'anul Majid An-Nur*, h. 172.

Pada PT. Pandi Kencana Murni proses rekrutmen dilakukan apabila betul-betul dibutuhkan staf untuk mengisi bidang pekerjaan yang kosong atau pekerjaan itu tidak bisa ditangani oleh orang-orang yang ada di dalam perusahaan, di dalam PT. Pandi Kencana Murni cabang Makassar sudah terdapat 14 orang staf yang bekerja sesuai dengan bidang dan keahliannya masing-masing, namun perusahaan memiliki beberapa cabang lain yang tersebar di wilayah Sulawesi Selatan, setiap kali dibutuhkan staf baru, maka proses perekrutan akan selalu dilakukan di kantor cabang Makassar, sehingga kantor cabang Makassar menjadi pusat lokasi perekrutan staf untuk mencari sumber daya manusia yang ahli untuk dipekerjakan di kantor cabang yang ada di daerah.⁹ Berdasarkan pada uraian latar belakang yang telah dikemukakan di atas, maka peneliti tertarik untuk melakukan penelitian yang berjudul **“Sistem Perekrutan Staf dalam Menjamin Pelayanan Calon Jemaah pada PT. Pandi Kencana Murni Cabang Makassar”**.

B. Fokus Penelitian dan Deskripsi Fokus

1. Fokus Penelitian

Fokus penelitian adalah penekanan pada sudut yang lebih luas dan lebih dalam suatu fenomena, untuk mengungkap secara lebih kaya dan lebih bermakna tentang suatu fenomena yang menjadi objek penelitian.¹⁰ Maka peneliti memusatkan fokus penelitian ini pada sistem perekrutan staf dalam menjamin pelayanan calon jemaah pada PT. Pandi Kencana Murni Cabang Makassar.

⁹Rizal Tawil (27 tahun) Staf Operasional dan Editing, *Wawancara*, di PT. Pandi Kencana Murni, 16 Agustus 2023.

¹⁰Galang Surya Gumilang, "Metode Penelitian Kualitatif dalam Bidang Bimbingan dan Konseling," *Jurnal Fokus Konseling*, vol. 2. no. 2 (2016), h. 144-159.

2. Deskripsi Fokus

Deskripsi fokus adalah sesuatu yang mengacu pada penjelasan atau gambaran rinci tentang topik tertentu yang menjadi pusat perhatian atau perbincangan dan dapat mencakup berbagai aspek, termasuk tujuan, metode, atau elemen-elemen kunci yang terlibat dalam suatu konteks atau situasi¹¹, dalam penelitian ini deskripsi fokus terdiri dari 2 (dua) bagian, yakni sebagai berikut:

a. Sistem Perekrutan Staf

Sistem perekrutan staf yang dimaksudkan pada penelitian ini adalah mengenai metode dan rangkaian proses apa saja yang dilakukan oleh pihak perusahaan dalam menyeleksi dan menyaring para staf yang mendaftar, serta bagaimana pelayanan yang diberikan oleh staf terhadap calon jemaah, agar dari proses perekrutan tersebut, dapat memperoleh staf yang ahli dan berkompeten di bidangnya, yang akan melahirkan pelayanan yang baik serta berkompeten pula terhadap calon jemaah yang mendaftar pada perusahaan.

Sistem perekrutan adalah serangkaian proses yang dilakukan untuk mencari, menemukan, dan menarik para pelamar untuk dipekerjakan dalam sebuah perusahaan baik negeri maupun swasta.¹² Dengan maksud untuk mendapatkan persediaan tenaga ahli yang berkompeten untuk dapat bekerja dalam sebuah perusahaan. Sistem perekrutan dapat dilakukan secara *online* maupun *offline* tergantung dari metode yang paling signifikan yang dapat digunakan, bisa salah satunya atau juga menggunakan keduanya, dalam proses perekrutan staf tentunya terdapat pula syarat-syarat atau

¹¹Galang Surya Gumilang, "Metode Penelitian Kualitatif dalam Bidang Bimbingan dan Konseling," *Jurnal Fokus Konseling*, vol. 2. no. 2 (2016), h. 144-159.

¹²Helmi Karim, *Fiqh Muamalat* (Cet. 1; Jakarta: Raja Grafindo Persada, 1997), h. 29.

kriteria staf yang diinginkan yang akan menjadi dasar penilaian atau penetapan suatu perusahaan. Sebagaimana PT. Pandi Kencana Murni yang bergerak di bidang perjalanan ibadah, tentunya memerlukan tenaga kerja yang handal dan sesuai kriteria perusahaan, seperti: menguasai ilmu teknologi, memiliki pengalaman kerja, memiliki sertifikasi sebagai pemandu ibadah, ataupun bisa juga telah berstatus pendidikan tinggi S2 atau S3, karena tenaga kerja yang akan dipekerjakan diharapkan adalah seseorang yang mampu berkontribusi banyak dalam proses pelaksanaan kegiatan ibadah haji dan umrah, demi terciptanya pelayanan ibadah yang nyaman, aman, sesuai standar dan tentunya dapat meraih gelar haji yang mabrur bagi seluruh jemaah yang melaksanakannya.

b. Pelayanan Calon Jemaah

Pelayanan calon jemaah yang dimaksudkan pada penelitian ini adalah mengenai pelayanan yang diberikan oleh staf yang telah berhasil direkrut, terhadap para jemaah yang telah mendaftar pada biro perjalanan ibadah tersebut, tentunya staf yang berhasil direkrut harus merupakan seseorang yang mampu berkontribusi banyak dan memberikan pelayanan yang maksimal dalam proses pelaksanaan kegiatan ibadah haji dan umrah, demi terciptanya ibadah yang nyaman, aman, sesuai standar, dan tentunya dapat meraih gelar haji yang mabrur bagi seluruh jemaah yang menjalankannya.

Dalam sebuah biro perjalanan ibadah haji maupun umrah sangat dibutuhkan tenaga kerja yang ahli di bidangnya, mampu memahami tugasnya masing-masing, serta memiliki kecakapan dalam melayani seluruh kebutuhan jemaah, mulai dari proses pendaftaran, administrasi, pengurusan berkas, penyiapan akomodasi, sampai proses pemberangkatan ke Arab Saudi hingga pemulangan kembali ke Tanah Air.

Tenaga kerja yang bergerak di bidang perjalanan ibadah haji dan umrah memiliki peranan yang cukup besar karena setiap rangkaian kegiatannya memiliki standar operasional prosedur yang harus sesuai dengan aturan yang berlaku di Indonesia maupun di Arab Saudi, tenaga kerja di bidang perjalanan ibadah haji dan umrah harus mampu memberikan pelayanan yang optimal dan maksimal terhadap seluruh jemaah dari awal proses keberangkatan hingga akhir pemulangan.

Memberikan pelayanan yang baik kepada calon jemaah adalah tugas dan tanggung jawab yang dibebankan kepada seluruh staf yang bekerja pada sebuah perusahaan, karena tanpa adanya jemaah, maka sebuah perusahaan tidak mampu meraih target penjualan dan tidak bisa mendapatkan keuntungan.

C. Rumusan Masalah

Rumusan masalah adalah tulisan singkat yang berisi pertanyaan tentang topik yang diangkat oleh peneliti¹³. Berdasarkan latar belakang masalah di atas, maka dapat dikemukakan pokok masalah dalam penelitian ini, yaitu bagaimana sistem perekrutan staf dalam menjamin pelayanan calon jemaah pada PT. Pandi Kencana Murni Cabang Makassar? Untuk menjawab pokok masalah tersebut, maka penelitian ini bertujuan untuk mengemukakan 2 (dua) sub pertanyaan yaitu, sebagai berikut:

1. Bagaimana sistem perekrutan staf yang dilakukan oleh PT. Pandi Kencana Murni?
2. Bagaimana bentuk pelayanan yang diberikan oleh staf PT. Pandi Kencana Murni terhadap calon jemaah?.

¹³Bayu Purbha Sakti, *Penelitian Tindakan Kelas: Teori dan Penerapannya* (Cet. 1; Indramayu: Adanu Abimata, 2021), h. 60.

D. Kajian Pustaka/ Penelitian Terdahulu

Kajian pustaka merupakan tinjauan teoritis atau penjelasan akademis dan ilmiah tentang fenomena atau variabel penelitian yang bersumber dari buku-buku, jurnal dan rujukan yang relevan lainnya dalam menghasilkan karya ilmiah berupa skripsi tesis, dan disertasi.¹⁴

Penelitian ini mencermati pada penelitian terdahulu untuk mempermudah proses pengumpulan data, membandingkan metode analisis data yang digunakan dalam pengolahan data sehingga dapat mengembangkan wawasan berfikir bagi peneliti terkait sistem perekrutan staf dalam menjamin pelayanan terhadap calon jemaah di dalam sebuah perusahaan. Adapun beberapa hasil penelitian yang dijadikan perbandingan yaitu:

1. Penelitian yang telah dilakukan oleh Inka Nur Savitri yang berjudul sistem rekrutmen dan seleksi di PT. Ebad Alrahman Wisata. Jenis penelitian ini, menggunakan metode kualitatif, yaitu pendekatan yang menekankan proses rekrutmen yang dilakukan terdapat dua jenis, yakni: berasal dari dalam perusahaan (internal) dengan cara menginformasikan hanya melalui karyawan saja, barangkali ada keluarga atau teman yang dirasa memiliki keahlian untuk mengisi posisi yang kosong di perusahaan, dan proses rekrutmen luar perusahaan (eksternal) yang dilakukan dengan cara pemasangan iklan melalui *job street* dan *social media*, yaitu *instagram* dan *facebook*.¹⁵ Hasil penelitian ini menunjukkan bahwa sistem rekrutmen terdiri dari input, proses dan output.

¹⁴Hamzah, *Mahir Menguasai Penelitian Tindakan Kelas dalam 20 Hari* (Cet. 1; Indramayu: Adanu Abimata, 2021), h. 110.

¹⁵Inka Nur Savitri, "Sistem Rekrutmen dan Seleksi di PT. Ebad Alrahman Wisata", *Skripsi* (Surabaya: Universitas Islam Negeri Sunan Ampel, 2021).

Input dari sistem rekrutmen yaitu pelamar yang mempunyai kemampuan dan bakat sesuai dengan kebutuhan perusahaan. Proses sistem rekrutmen yaitu: sumber rekrutmen, proses rekrutmen dan metode rekrutmen. Output sistem rekrutmen adalah kesesuaian persyaratan pelamar yang direkrut dengan kebutuhan perusahaan. Adapun Seleksi di PT. Ebad Wisata terdiri dari Proses Administrasi, Wawancara, Psikotest, Pemilihan. Proses rekrutmen dan seleksi dilakukan dengan cara kepala divisi yang membutuhkan karyawan dapat mengajukan formulir permintaan karyawan kepada HRD. Selain itu, proses seleksi dilakukan dengan cara wawancara dan mengikuti psikotest. Perbedaannya terletak pada objek penelitian, yakni penelitian sebelumnya memilih PT. Ebad Alrahman Wisata sebagai objek penelitian sedangkan penelitian ini pada PT. Pandi Kencana Murni.

2. Penelitian yang telah dilakukan oleh Siti Ririn Fauziyah yang berjudul sistem rekrutmen karyawan dalam perspektif syariah pada Pand's Collection Pandanaran Semarang. Metode penelitian ini menggunakan deskriptif kualitatif yaitu sebagai proses penelitian yang menghasilkan data kualitatif berupa kata-kata tertulis atau lisan dari orang yang diamati saat wawancara dan dokumentasi. Sistem rekrutmen karyawan pada pand's collection pandanaran sudah memenuhi kriteria dalam perspektif syariah yaitu berupa sistem *merit* (kecakapan) dan sistem *patronage* (kawan). Dari hasil penelitian ini, dapat diketahui bahwa pelaksanaan perekrutan karyawan pada pand's collecton sebagian besar sudah sesuai dengan perekrutan dalam perspektif Islam, terbukti bahwa pand's collection telah menggunakan kriteria keislaman yang terdapat dalam al-Qur'an, yaitu seorang karyawan yang memiliki kekuatan, kecakapan,

keadilan, dan kejujuran. Perusahaan juga menerapkan profesionalisme kerja dalam pandangan syariah yaitu meliputi kafaah (keahlian), amanah (terpercaya), himatul'amal (etos kerja tinggi).¹⁶ Adapun perbedaan pada penelitian ini yaitu, penelitian ini menggunakan perspektif syariah secara khusus sedangkan penelitian yang peneliti tulis menjelaskan tentang perekrutan staf dalam menjamin pelayanan calon jemaah dengan menggunakan perspektif secara umum.

3. Penelitian yang telah dilakukan oleh Intan Prawesti yang berjudul analisis sistem rekrutmen, penempatan, dan pelatihan dalam meningkatkan kinerja karyawan BMT Permata Jatim. Metode penelitian yang digunakan adalah kualitatif. Hasil penelitian ini menunjukkan bahwa Sistem Rekrutmen di dalam BMT Permata Jatim sudah cukup baik karena menggunakan sumber dan metode yang lengkap yaitu internal dan eksternal. Penempatan dilakukan dengan proses yang baik dan benar sesuai dengan proses penempatan di dalam buku Sumber Daya Manusia karya Mulyadi. Sistem pelatihan menggunakan strategi yang cukup lengkap, yaitu mikro dan makro. Sistem rekrutmen, penempatan, dan pelatihan berimplikasi terhadap kinerja karyawan yang dilihat dari kenaikan penilaian kerjanya.¹⁷ Adapun perbedaannya dengan penelitian ini adalah jenis kajian penelitian terdahulu lebih kompleks, sedangkan penelitian yang peneliti tulis hanya berfokus pada sistem perekrutan staf dalam menjamin pelayanan calon jemaah.

¹⁶Siti Ririn Fauziyah "Sistem Rekrutmen Karyawan dalam Perspektif Syariah pada Pand's Collection Pandanaran Semarang", *Skripsi* (Semarang: Universitas Islam Negeri Walisongo, 2015).

¹⁷Intan Prawesti, "Analisis Sistem Rekrutmen, Penempatan, dan Pelatihan dalam Meningkatkan Kinerja Karyawan BMT Permata Jatim", *Skripsi* (Surabaya: Universitas Islam Negeri Sunan Ampel, 2021).

E. Tujuan dan Kegunaan Penelitian

1. Tujuan Penelitian

Tujuan penelitian adalah hasil yang diinginkan menjadi landasan bagi suatu penelitian. tujuan ini membimbing langkah-langkah penelitian, menentukan cakupan, dan memberikan fokus pada kegiatan penelitian.¹⁸ Berdasarkan sub-bab masalah sebagaimana diuraikan pada sub-bab rumusan masalah dalam penelitian ini, maka dapat dipahami tujuan yang ingin dicapai dari penelitian ini. Adapun tujuannya dibagi menjadi 2 (dua) bagian, yaitu sebagai berikut:

- a. Untuk mengetahui dan mendeskripsikan sistem perekrutan staf yang dilakukan oleh PT. Pandi Kencana Murni.
- b. Untuk mengetahui dan mendeskripsikan bentuk pelayanan yang diberikan oleh staf PT. Pandi Kencana Murni terhadap calon jemaah.

2. Kegunaan Penelitian

Kegunaan penelitian dapat didefinisikan sebagai dampak positif atau manfaat yang diberikan oleh hasil penelitian terhadap berbagai aspek, baik itu dalam konteks akademis, profesional, atau sosial. Dalam konteks ini, kegunaan penelitian mencerminkan nilai dan relevansi dari penelitian tersebut dalam meningkatkan pemahaman, pengembangan, atau perbaikan dalam suatu bidang tertentu.¹⁹

Kegunaan Penelitian dalam poin bab ini diklasifikasikan menjadi 3 (tiga) bagian, yaitu sebagai berikut:

¹⁸Hamzah, *Mahir Menguasai Penelitian Tindakan Kelas dalam 20 Hari* (Cet. 1; Indramayu: Adanu Abimata, 2021), h. 115.

¹⁹Bayu Purbha Sakti, *Penelitian Tindakan Kelas: Teori dan Penerapannya* (Cet. 1; Indramayu: Adanu Abimata, 2021), h. 60.

- a. Sebagai wadah untuk menambah informasi dan referensi dalam pengembangan ilmu pengetahuan bagi para mahasiswa mengenai sistem perekrutan staf dalam menjamin pelayanan calon jemaah dalam sebuah biro perjalanan haji dan umrah untuk program studi Manajemen Haji dan Umrah UIN Alauddin Makassar.
- b. Sebagai bahan untuk menambah wawasan dan pengalaman peneliti tentang sistem perekrutan staf dalam menjamin pelayanan calon jemaah.
- c. Sebagai bahan untuk masyarakat luas yang ingin bekerja di PT. Pandi Kencana Murni agar mengetahui sistem perekrutan staf yang digunakan oleh perusahaan tersebut dalam memperoleh staf/tenaga kerja.



BAB II TINJAUAN TEORETIS

A. *Tinjauan Sistem Perekrutan Staf*

1. Pengertian Sistem

Menurut Kamus Besar Bahasa Indonesia sistem adalah perangkat unsur yang secara teratur saling berkaitan sehingga membentuk suatu totalitas.¹ Sistem merupakan suatu bentuk integrasi antara satu komponen dengan komponen lain karena sistem memiliki sasaran yang berbeda untuk setiap kasus yang terjadi yang ada di dalam sistem tersebut. Adapun beberapa arti dari sistem menurut para ahli, yaitu sebagai berikut:

a. Meriam Webster

Menurutnya sistem adalah interaksi secara teratur atau kelompok item yang saling bergantung membentuk satu kesatuan yang utuh, sistem juga didefinisikan sebagai seperangkat ajaran, gagasan, atau asas yang terorganisasi biasanya dimaksudkan untuk menjelaskan pengaturan atau cara kerja secara sistematis.

b. R. Fagen dan Hall

Sistem adalah suatu kumpulan objek yang meliputi hubungan antara objek tersebut, serta hubungan antara sifat yang mereka punya.²

¹Departemen Pendidikan Nasional, *Kamus Bahasa Indonesia* (Jakarta: Pusat Bahasa, 2008), h. 1477.

²Anugerah Ayu Sendari, "Pengertian Sistem Menurut Para Ahli, Karakteristik dan Macamnya", *Liputan 6*. 14 Feb 2021. <https://m.liputan6.com/hot/read/4482562/pengertian-sistem-menurut-para-ahli-karakteristik-dan-macamnya> (Diakses 29 oktober 2022).

Nawawi Hadari berpendapat bahwa tenaga kerja berfungsi sebagai pelaksana pekerjaan demi berjalannya proses yang menjadi tugas pokok perusahaan. Oleh sebab itu, rekrutmen tidak dapat dilepaskan hubungannya dengan perencanaan sumber daya manusia sebagai kegiatan dari manajemen SDM, dari perencanaan sumber daya manusia dapat diketahui pekerjaan yang diperlukan, baik secara kuantitatif maupun kualitatif. Selanjutnya, kesesuaian melakukan kegiatan rekrutmen akan terlihat dari hasil penilaian karya setelah para pekerja melakukan tugas pokoknya untuk suatu periode tertentu.³

2. Pengertian Rekrutmen

Rekrutmen adalah fungsi operasional yang pertama. Hal ini menunjukkan betapa pentingnya proses rekrutmen. Rekrutmen adalah usaha yang dilakukan untuk mencari, menemukan, dan menarik para pelamar untuk dipekerjakan dalam sebuah perusahaan baik negeri maupun swasta.⁴

Maksud dan tujuan dari proses rekrutmen adalah untuk mendapatkan persediaan tenaga ahli yang berkompeten untuk dapat bekerja dalam sebuah organisasi. Sehingga organisasi tersebut memiliki kesempatan yang lebih besar untuk melakukan pemilihan terhadap calon pekerja yang dianggap memenuhi kualifikasi dan standar kebutuhan perusahaan. Rekrutmen umum dilakukan apabila sebuah perusahaan membutuhkan tenaga kerja jenis tertentu.

³Nawawi Hadari, *Manajemen Sumber Daya Manusia untuk Bisnis yang Kompetitif* (Cet. 3; Yogyakarta: Gadjah Mada University Press, 2010), h. 169.

⁴Helmi Karim, *Fiqh Muamalat* (Cet. 1; Jakarta: Raja Grafindo Persada, 1997), h. 29.

Proses rekrutmen penting untuk mendapatkan pekerja yang profesional yang sesuai dengan keinginan dan kebutuhan perusahaan, sebagaimana dijelaskan dalam QS. al-Qaṣaṣ/28:26, sebagai berikut:

قَالَتْ إِحْدَاهُمَا يَا أَبَتِ اسْتَأْجِرْهُ إِنَّ خَيْرَ مَنِ اسْتَأْجَرْتَ الْقَوِيُّ الْأَمِينُ

Terjemahnya:

“Dan salah seorang dari kedua (perempuan) itu berkata, “Wahai ayahku, jadikanlah dia sebagai pekerja (pada kita), sesungguhnya orang yang paling baik yang engkau ambil sebagai pekerja (pada kita) ialah orang yang kuat dan dapat dipercaya.”⁵

M. Quraish Shihab menjelaskan ayat tersebut bahwa, salah seorang dari kedua wanita itu yakni yang datang mengundangnya berkata: “Wahai ayahku, pekerjakanlah dia agar ia dapat menangani pekerjaan kita selama ini antara lain menggembala ternak kita karena sesungguhnya dia adalah orang yang kuat dan terpercaya dan sesungguhnya orang yang paling baik yang engkau pekerjakan untuk tugas apapun adalah orang yang kuat fisik dan mentalnya lagi terpercaya”.⁶

Lukman Hakim menguraikan ayat tersebut yakni, dalam usaha mencari tenaga kerja, al-Qur’an menjelaskan jika seseorang yang ingin mendapatkan pekerjaan harus didasarkan pada keahlian serta kompetensi yang dimiliki.⁷ Di samping itu seorang tenaga kerja yang baik, juga harus memiliki sifat jujur dan amanah, dalam ayat yang diterangkan di atas dijelaskan bahwa seseorang yang hendak memperoleh sebuah pekerjaan hendaknya memiliki kekuatan fisik maupun non fisik tergantung dari jenis pekerjaan yang dilaksanakan.

⁵Kementerian Agama RI, *Al-Qur’an dan Terjemahnya*, h. 388.

⁶M. Quraish Shihab, *Tafsir Al-Mishbah* (Cet. 3; Tangerang: Lentera Hati, 2005) h. 334.

⁷Lukman Hakim, *Prinsip-Prinsip Ekonomi Islam* (Cet. 1; Jakarta: Erlangga, 2012), h. 197.

Selanjutnya, Lukman Hakim menjelaskan bahwa kata *Al Qowī* (kuat) dari ayat tersebut dapat diartikan dengan keterampilan serta kualifikasi yang disyaratkan oleh jabatan yang terkait juga kemampuan dalam memahami dan menerapkan prinsip-prinsip Islam. Selain itu, kata kuat di sini dapat pula diartikan sebagai seseorang yang kuat pengetahuannya tentang ilmu yang berhubungan dengan pekerjaannya.

Al Amīn (dapat dipercaya) berarti senantiasa berlaku jujur dan mampu memegang tanggung jawab dan amanah yang ia pikul, dengan mentaati kewajiban moral dan komitmen pada tujuan-tujuan organisasi/perusahaan serta masyarakat. Satu hal yang tidak boleh terlupakan dalam proses rekrutmen adalah keadilan yang juga harus menjadi pertimbangan penting bagi sebuah perusahaan dalam merekrut dan menyeleksi staf. Adil dalam proses rekrutmen berarti memberikan kesempatan yang sama bagi setiap orang, menyerahkan jabatan kepada calon pekerja yang memiliki keahlian dan lebih kompeten, bukan berdasarkan faktor kekerabatan, hubungan persahabatan (*Mawali*) atau pertemanan karena kesamaan negeri, mazhab, tarikat atau suku.⁸

Sebuah perusahaan membutuhkan beberapa tenaga kerja dalam usaha mewujudkan eksistensinya, yang mengarah pada tercapainya tujuan bisnis berupa keuntungan. Tenaga kerja berfungsi sebagai pelaksana pekerjaan demi berjalannya proses aktivitas yang menjadi tugas pokok perusahaan. Oleh sebab itu, rekrutmen sebagai suatu kegiatan manajemen sumber daya manusia tidak dapat dilepaskan keterkaitannya dengan spesifikasi pekerjaan sebagai hasil analisis pekerjaan yang memberikan ilustrasi mengenai tugas-tugas pokok yang mesti dilaksanakan.

⁸Lukman Hakim, *Prinsip-Prinsip Ekonomi Islam* (Cet. 1; Jakarta: Erlangga, 2012), h. 197.

Rekrutmen tidak dapat pula dilepaskan hubungannya dengan perencanaan sumber daya manusia sebagai kegiatan dari manajemen SDM, dari perencanaan sumber daya manusia dapat diketahui pekerjaan yang diperlukan, baik secara kuantitatif maupun kualitatif. Selanjutnya kesesuaian melakukan kegiatan rekrutmen akan terlihat dari hasil penilaian karya setelah para pekerja melakukan tugas pokoknya untuk suatu periode tertentu.⁹

3. Metode Perekrutan

Metode perekrutan adalah proses yang digunakan dalam mencari dan menemukan para pelamar untuk dipekerjakan oleh sebuah perusahaan agar efektivitas kegiatan dalam perusahaan dapat berjalan sesuai dengan harapan.

Menurut Nawawi Hadari metode perekrutan harus dilaksanakan dengan memperhatikan sumber-sumber tenaga kerja, yang terbagi menjadi 2 (dua) bagian yaitu, sebagai berikut:

a. Rekrutmen Internal

Rekrutmen internal merupakan persediaan sumber daya manusia dari dalam organisasi atau perusahaan untuk memenuhi permintaan karena adanya jabatan yang lowong. Biasanya pengaruhnya bersifat langsung karena kekosongan jabatan tertentu tidak mungkin diisi oleh tenaga kerja dari luar perusahaan, terutama jika ditinjau dari segi keahlian yang diperlukan untuk mengisi jabatan tersebut.

⁹Nawawi Hadari, *Manajemen Sumber Daya Manusia untuk Bisnis yang Kompetitif*, h. 169.

b. Rekrutmen Eksternal

Rekrutmen eksternal adalah proses mendapatkan tenaga kerja dari luar lembaga perusahaan, yang dilakukan karena perkembangan bisnis sehingga perusahaan memerlukan pekerja baru untuk memperoleh gagasan segar. Di samping itu juga dilakukan untuk melengkapi tenaga kerja yang dimiliki demi terlaksananya pekerjaan yang lebih efektif dan efisien dalam sebuah perusahaan. Setiap organisasi secara periodik memerlukan tenaga kerja dari luar perusahaannya.¹⁰

4. Sumber-sumber Rekrutmen

Sumber merupakan suatu sistem atau perangkat materi yang sengaja diciptakan atau disiapkan dengan maksud memungkinkan (memberikan kesempatan) seseorang.¹¹ Sedangkan rekrutmen adalah proses pencarian dan pemikatan para calon pelamar yang mampu untuk bekerja sebagai staf atau pegawai. Kemudian perekrutan didefinisikan juga sebagai proses mengumpulkan sejumlah pelamar yang berkualifikasi bagus untuk pekerjaan di dalam organisasi.

Jadi sumber rekrutmen pada hakikatnya merupakan proses menentukan dan menarik pelamar yang mampu untuk bekerja dalam suatu perusahaan. Proses ini dimulai ketika para pelamar dicari dan berakhir ketika lamaran mereka diserahkan atau dikumpulkan. Jadi dapat diartikan juga sebagai suatu proses pengumpulan calon tenaga kerja yang mempunyai keahlian sebanyak mungkin dan kemudian diseleksi guna mengisi kekosongan jabatan dalam suatu perusahaan atau lembaga.¹²

¹⁰Nawawi Hadari, *Manajemen Sumber Daya Manusia untuk Bisnis yang Kompetitif*, h. 178.

¹¹Oemar Hamalik, *Media pendidikan* (Cet. 5; Bandung: Citra Aditya Bakrin, 1994), h. 10.

¹²Veithza Rivai, *Manajemen Sumber Daya Manusia untuk Perusahaan: dari Teori ke Praktik* (Cet. 1; Jakarta: Rajawali Pers, 2009), h. 148.

Agar pelaksanaan rekrutmen berjalan dengan efektif dan efisien, pencari tenaga kerja harusnya mengetahui sumber-sumber rekrutmen yang akan digarap, walaupun tidak harus semua sumber tersebut digarap oleh para petugas. Rekrutmen yang dilaksanakan hendaknya bersumber dari perencanaan sumber daya manusia yang telah digariskan sebelumnya. Adapun sumber rekrutmen terdiri atas 2 (dua) bagian, yaitu:

a. Sumber Rekrutmen Internal

Sumber rekrutmen internal adalah orang-orang yang sudah menjadi pegawai perusahaan, yang sudah menduduki jabatan tertentu yang mungkin dipindahkan, dipromosikan, atau didemosi untuk mengisi jabatan yang kosong melalui proses seleksi yang akan dilakukan.¹³

Adapun menurut Kaswan dalam bukunya yang berjudul manajemen sumber daya manusia untuk keunggulan bersaing organisasi, sumber rekrutmen Internal terdiri atas 3 (tiga) bagian, yaitu:

1) Karyawan yang ada

Banyak perusahaan yang memberikan kebijakan kepada karyawan yang ada tentang informasi lowongan kerja sebelum berusaha merekrut dari sumber-sumber lain. Tawaran pekerjaan terhadap pihak internal memberikan kesempatan kepada karyawan yang ada, terkait pekerjaan yang lebih disukai. Akan tetapi promosi internal secara otomatis menciptakan lowongan kerja baru yang harus diisi.

¹³Marihot Tua Efendi Hariandja, *Manajemen Sumber Daya Manusia* (Cet. 4; Jakarta: PT Grasindo, 2007), h. 107-108.

2) Karyawan sebelumnya

Sebuah perusahaan mungkin memutuskan untuk merekrut karyawan yang sebelumnya pernah bekerja di perusahaannya. Secara khusus mereka adalah orang-orang yang pernah dirumahkan atau pernah bekerja musiman. Karena perusahaan sudah ada pengalaman dengan orang ini, mereka cenderung akan dijadikan pilihan untuk direkrut dan diajak bekerja sama kembali.

3) Rujukan dari karyawan yang ada

Beberapa penelitian menunjukkan bahwa karyawan yang dipekerjakan melalui rujukan dari karyawan yang ada dan sudah lama bekerja di perusahaan tersebut cenderung menunjukkan loyalitas dan kepuasan kerja yang lebih besar daripada yang direkrut dengan cara lain.¹⁴

b. Sumber Rekrutmen Eksternal

Sumber rekrutmen eksternal adalah proses perekrutan tenaga kerja yang disaring dari sumber luar perusahaan. Rekrutmen eksternal berarti mengumpulkan kandidat dari luar organisasi. Ada beberapa cara yang digunakan untuk mengumpulkan kandidat-kandidat yang kemudian akan dipilih untuk menduduki posisi tertentu di dalam perusahaan.¹⁵

Menurut Kaswan, cara yang umum digunakan oleh perusahaan dalam proses rekrutmen yang bersumber dari luar perusahaan yakni, sebagai berikut:

¹⁴Kaswan, *Manajemen Sumber Daya Manusia untuk Keunggulan Bersaing Organisasi* (Cet. 1; Yogyakarta: Graha Ilmu, 2012), h. 71

¹⁵Veithzal Rivai, *Islamic Human Capital* (Cet. 1; Jakarta: Rajawali Pers, 2009), h. 153-154.

1) Iklan Cetak

Iklan dapat digunakan untuk usaha rekrutmen lokal dan untuk pencarian regional, nasional atau internasional (perdagangan atau publikasi profesional).

2) Iklan internet dan situs karir

Perusahaan secara terus-menerus beralih ke *website* sebagai alat rekrutmen karena iklan *online* relatif murah, lebih dinamis dan sering mendatangkan hasil yang lebih cepat daripada melalui koran. Lagipula, jangkauan internet bertambah luas secara dramatis.

3) Agen tenaga kerja

Banyak organisasi menggunakan kontraktor internal untuk merekrut dan menyaring pelamar kerja. Agen itu secara khusus dan efektif akan bekerja ketika terdapat sebuah perusahaan yang hendak mencari para pekerja dengan keterampilan spesialis.

4) Agen pembantu tenaga kerja temporer

Tenaga kerja temporer memperbolehkan organisasi menjalin kerja sama tanpa ikatan permanen karena naik turunnya siklus bisnis. Selain memberikan kefleksibelan karena siklus bisnis yang berfluktuasi, pertumbuhan jumlah tenaga kerja temporer mungkin juga penyebab perusahaan menggunakan karyawan temporer sebagai cara untuk menghindari tunjangan pembayaran.

5) Rekrutmen perguruan tinggi

Sekolah mungkin mempunyai kantor penempatan kerja yang membantu para mahasiswa memiliki koneksi dengan perusahaan.

6) Rekrutmen peristiwa khusus

Beberapa perusahaan mengadakan pertemuan atau pameran dengan masing-masing perusahaan mempublikasikan pekerjaan yang ada. Beberapa pakar mengatakan dengan cara ini perusahaan dapat menghemat biaya sampai 80%. Cara ini sangat bermanfaat bagi perusahaan kecil yang belum terlalu terkenal.

7) Magang

Cara lain untuk merekrut dan memperoleh pekerjaan spesialis yang dicoba organisasi ialah mempekerjakan mahasiswa yang magang sebagai tenaga paruh waktu, program magang mempunyai beberapa tujuan bagi organisasi. Pertama, banyak organisasi sekarang memandang dirinya sebagai cara untuk menarik orang terbaik di wilayah yang tenaga kerjanya kurang. Kedua, untuk meningkatkan keragaman usaha dalam rekrutmen

8) Pelanggan

Salah satu sumber rekrutmen inovatif adalah pelanggan yang sudah akrab dengan organisasi dan apa yang ditawarkannya. Orang-orang ini yang pasti bahagia dengan produk atau jasa organisasi karena mereka tetap menjadi pelanggan, mungkin membawa antusiasme yang lebih besar dari pelamar lain yang belum akrab dengan organisasi itu.¹⁶

¹⁶Kaswan, *Manajemen Sumber Daya Manusia untuk Keunggulan Bersaing Organisasi*, h. 72.

5. Tujuan Rekrutmen

Tujuan adalah penjabaran dari visi dan misi dan juga merupakan hal yang akan dicapai (dituju) atau dihasilkan oleh organisasi atau perusahaan. Setiap perusahaan dalam melakukan rekrutmen pada dasarnya memiliki suatu tujuan untuk mendapatkan calon tenaga kerja yang cocok dengan jabatan yang dipangkunya serta yang memiliki kualifikasi yang handal dalam bidangnya. Tujuan rekrutmen adalah untuk menyediakan pekerja yang cukup agar manajer dapat memilih pekerja yang memenuhi kualifikasi yang mereka perlukan. Sehingga diharapkan pekerja tersebut dapat menyelesaikan tugas dan amanah yang dibebankan kepadanya dengan cara yang efisien guna tercapainya suatu tujuan.¹⁷ Untuk itu aktivitas rekrutmen perlu memantapkan tujuan-tujuannya.

Menurut Sondang P. Siagian, bahwa tujuan rekrutmen terdiri dari 3 (tiga) bagian, yaitu sebagai berikut:

- a. Rekrutmen sebagai alat keadilan sosial
- b. Rekrutmen sebagai teknik untuk memaksimumkan efisiensi
- c. Rekrutmen sebagai strategi responsivitas politik¹⁸

Tujuan lain adalah bahwa upaya-upaya perekrutan hendaknya efek luberan, yakni citra umum organisasi harus menanjak dan bahkan pelamar-pelamar yang gagal haruslah mempunyai kesan positif terhadap organisasi dan produknya. Upaya

¹⁷Amirullah dan Rindiyah Hanafi, *Pengantar Manajemen* (Cet. 1; Yogyakarta: Graha Ilmu, 2002), h. 131.

¹⁸Sondang P. Siagian, *MPA Administrasi Kepegawaian Teori Motivasi dan Aplikasi* (Cet. 5; Jakarta: Rineke Cipta, 1995), h. 102.

mendapatkan pegawai yang baik dan memiliki komitmen yang tinggi memerlukan rancangan program rekrutmen yang baik dan mencakup faktor-faktor berikut:

- a. Program rekrutmen memikat banyak pelamar yang memenuhi syarat.
- b. Program rekrutmen tidak pernah mengkompromikan standar seleksi
- c. Berlangsung atas dasar yang berkesinambungan
- d. Program rekrutmen itu kreatif, imajinatif, dan inovatif.

6. Rekrutmen dalam Perspektif Islam

Dalam Islam, proses perekrutan staf juga harus berdasarkan pada kepatutan dan kelayakan calon staf atas pekerjaan yang akan dijalani. Ketika pemilihan perekrutan jatuh kepada orang yang sedikit memiliki kemampuan, padahal masih banyak orang yang lebih patut dan lebih baik (dari golongan orang-orang terdahulu) maka proses perekrutan ini bertentangan dengan syariat Islam,¹⁹ sebagaimana yang dijelaskan dalam QS. Yūsus/12:54-55, sebagai berikut:

وَقَالَ الْمَلِكُ ائْتُونِي بِهِ أَسْتَخْلِصُهُ لِنَفْسِي فَأَمَّا كَلِمَةُ قَالَ إِنَّكَ الْيَوْمَ لَدَيْنَا مَكِينٌ أَمِينٌ، قَالَ
اجْعَلْنِي عَلَى خَزَائِنِ الْأَرْضِ إِنِّي حَفِيظٌ عَلَيْكُمْ

Terjemahnya:

“Dan raja berkata: “Bawalah dia (Yusuf) kepadaku agar aku memilih dia (sebagai orang yang dekat) kepadaku,” Ketika dia (raja) telah bercakap-cakap dengan dia, dia (raja) berkata, “Sesungguhnya kamu (mulai) hari ini menjadi seorang yang berkedudukan tinggi di lingkungan kami dan dipercaya.” Dia (Yusuf) berkata, “Jadikanlah aku bendaharawan negeri (Mesir), karena sesungguhnya aku adalah orang yang pandai menjaga, dan berpengetahuan.”²⁰

¹⁹Abu Sinn dan Ahmad Ibrahim, *Manajemen Syariah Sebuah Kajian Historis dan Kontemporer* (Cet. 1; Jakarta: PT. Raja Grafindo Persada, 2006), h. 106.

²⁰Kementerian Agama RI, *Al-Qur'an dan Terjemahnya*, h. 242.

Ibnu Katsir menafsirkan ayat tersebut dengan mengatakan bahwa Allah swt. menceritakan perihal Raja Mesir ketika telah nyata baginya kebersihan nama dan kehormatan Nabi Yusuf as. dari tuduhan yang dilancarkan terhadap dirinya, bahwa si raja berkata “Bawalah Yusuf kepadaku, agar aku memilih dia sebagai orang yang rapat (dekat) kepadaku” maksudnya, aku akan mengangkatnya menjadi orang terdekatku dan juru pemberi nasihatku. Maka tatkala raja telah bercakap-cakap dengan dia, yakni setelah raja berbicara dengannya, mengenalnya dari dekat, mengetahui keutamaan serta keahlian yang dimilikinya, mengetahui pula pribadi dan akhlak serta kesempurnaan dirinya, maka raja berkata kepadanya “Sesungguhnya kamu (mulai) hari ini menjadi seorang yang berkedudukan tinggi lagi dipercayai pada sisi kami. Maka Yusuf berkata: “Jadikanlah aku bendaharawan negara (Mesir) sesungguhnya aku adalah orang yang pandai menjaga lagi berpengetahuan. Yusuf memuji dirinya, hal ini diperbolehkan jika lawan bicara tidak mengetahui perihal dirinya karena sesuatu yang penting. Yusuf as. Menyebutkan bahwa dirinya adalah orang yang pandai menjaga, yakni seorang bendaharawan yang dapat dipercaya lagi berpengetahuan, yakni mempunyai ilmu yang luas dan pengalaman yang mendalam dalam pekerjaan yang ditanganinya.²¹

Yusuf meminta pekerjaan itu karena ia memiliki pengetahuan yang menguasai bidang tersebut dan ia dapat menanganinya, serta akan membawa kemaslahatan bagi manusia. Sesungguhnya Yusuf as. meminta kepada raja agar mendudukannya di jabatan kebendaharaan negara yang saat itu bermarkas di piramida-piramida sebagai lumbung tempat pengumpulan bahan makanan guna menghadapi musim paceklik mendatang yang diberitakan olehnya.

²¹Hamka, *Tafsir Al-Azhar*, Jilid 5 (Cet.1; Depok: Gema Insani, 2020), h. 3-6.

Dengan demikian, Yusuf as. dapat mengaturnya dengan cara yang hati-hati, baik, dan tepat, dan ternyata permintaannya itu dikabulkan sebagai kehormatan baginya. Dalam ayat di atas bahwa Nabi Yusuf as. memilih jabatan yang menurutnya sanggup dipegangnya setelah beliau mendapat kepercayaan dari raja, dan Nabi Yusuf juga sangat tahu kemampuannya dan beliau ingin membagi kemampuannya tersebut untuk kepentingan masyarakat.

B. Tinjauan Pelayanan Calon Jemaah

1. Pengertian Pelayanan

Pelayanan diartikan sebagai tindakan atau perbuatan seseorang atau organisasi untuk memberikan kepuasan kepada pelanggan atau calon jemaah.²² Tindakan tersebut dapat dilakukan dengan cara langsung melayani pelanggan, artinya staf langsung berhadapan dengan pelanggan atau menempatkan sesuatu yang pelanggan sudah tahu tempatnya atau pelayanan melalui telepon.²³

Dengan demikian, pelayanan dapat didefinisikan sebagai tindakan atau kinerja yang menciptakan manfaat bagi pelanggan dengan mewujudkan perubahan yang diinginkan dalam diri atau atas nama penerima. Sehingga pelayanan itu sendiri memiliki nilai tersendiri bagi pelanggan dalam hubungannya dengan menciptakan nilai-nilai pelanggan.

Menurut Kasmir, terdapat beberapa ciri pelayanan yang baik bagi perusahaan dan staf dalam bertugas melayani jemaah, yakni sebagai berikut:

²²Kasmir, *Etika customer Service* (Jakarta: Raja Grafindo Persada, 2005), h. 26.

²³Kasmir, *Etika customer Service*, h. 15.

a. Tersedianya staf yang baik

Kenyamanan jemaah sangat tergantung pada staf yang melayaninya, sebab seorang staf harus ramah, sopan dan menarik. Di samping itu, staf harus tetap tanggap, pandai bicara, menyenangkan, serta pintar, staf harus mampu memikat dan mengambil hati jemaah sehingga jemaah semakin tertarik. Demikian juga dengan cara kinerja staf harus rapi, cepat dan cekatan.

b. Tersedianya sarana dan prasarana yang baik

Pada dasarnya jemaah ingin dilayani secara prima, untuk melayani jemaah, salah satu hal yang paling penting diperhatikan selain kualitas dan kuantitas sumber daya manusia adalah sarana dan prasarana fasilitas sehingga membuat jemaah nyaman atau betah dalam ruangan tersebut.

c. Dapat bertanggung jawab

Seorang staf harus mampu bertanggung jawab sejak awal hingga selesai, artinya dalam menjalankan kegiatan memberikan pelayanan terhadap jemaah, staf harus bisa melayani dari awal sampai selesai agar jemaah merasa puas apabila staf bertanggung jawab terhadap pelayanan yang diinginkan oleh jemaah.

d. Mampu melayani secara cepat dan tepat

Artinya dalam melayani jemaah, diharapkan staf harus melakukannya sesuai dengan standar operasional prosedur. Layanan yang diberikan harus sesuai dengan jadwal untuk pekerjaan tertentu dan jangan membuat kesalahan dalam arti pelayanan yang diberikan tidak sesuai dengan standar perusahaan dan keinginan jemaah.

e. Mampu berkomunikasi

Artinya staf harus mampu berbicara kepada jemaah, staf juga harus dengan cepat memahami keinginan jemaah. Selain itu, staf juga harus dapat berkomunikasi dengan menggunakan bahasa yang jelas dan mudah dimengerti.

f. Memiliki pengetahuan dan kemampuan yang baik

Untuk menjadi staf yang khusus melayani jemaah, maka harus memiliki pengetahuan dan kemampuan tertentu, karena tugas staf selalu berhubungan dengan jemaah, staf perlu dididik khususnya mengenai kemampuan dan pengetahuannya untuk menghadapi masalah-masalah jemaah atau kemampuan dalam bekerja. Kemampuan bekerja akan mampu mempercepat proses pekerjaan sesuai dengan waktu yang diinginkan.

g. Berusaha memahami kebutuhan konsumen

Artinya staf harus cepat tanggap apa yang diinginkan oleh konsumen. Staf yang lamban akan membuat konsumen lari. Usahakan mengerti dan memahami keinginan dan kebutuhan konsumen secara cepat.

h. Mampu memberikan kepercayaan

Kepercayaan calon jemaah kepada perusahaan mutlak diperlukan sehingga calon jemaah mau menjadi konsumen perusahaan yang bersangkutan. Demikian pula untuk menjaga jemaah yang lama, mereka juga perlu dijaga kepercayaannya agar tidak lari. Semua itu sesuai dengan pelayanan yang diberikan oleh staf dari perusahaan itu sendiri²⁴.

²⁴Kasmir, *Etika Customer Service* (Jakarta: Raja Grafindo Persada, 2005), h. 186.

2. Standar Pelayanan Haji dan Umrah

Menurut Tata Sukayat pelayanan ialah pemenuhan kebutuhan melalui aktivitas orang lain secara langsung. Pelayanan pun diartikan sebagai setiap kegiatan/manfaat yang ditawarkan suatu pihak kepada pihak lain yang pada dasarnya tidak berwujud dan tidak mengakibatkan kepemilikan apapun.²⁵ Adapun kegiatan pelaksanaan pelayanan haji dan umrah meliputi:

a. Administrasi

Administrasi adalah seluruh proses kegiatan yang dilakukan dan melibatkan semua orang secara bersama-sama dalam organisasi/perusahaan untuk mencapai tujuan organisasi yang telah ditetapkan, mulai dari proses pendaftaran, pembayaran, sampai surat keimigrasian.

b. Bimbingan manasik

Bimbingan manasik haji dan umrah dapat dilakukan pada tiga kondisi, yaitu:

- 1) Prahaji. Bimbingan yang dilakukan sebelum berangkat ke Tanah Suci agar calon jemaah mengerti dan memahami bagaimana cara beribadah haji dan umrah ketika berada di Tanah Suci nanti.
- 2) Bimbingan yang dilakukan ketika berada di Tanah Suci, pembimbing mendampingi dan memberi pengarahan kepada jemaah agar pelaksanaan ibadah haji dan umrahnya sesuai dengan tata cara ibadah haji.
- 3) Pasca Haji. bimbingan yang dilakukan setelah pelaksanaan ibadah haji dan umrah, untuk mempertahankan kemabruran haji dan umrah.

²⁵Tata Sukayat, *Manajemen Haji Umrah dan Wisata Religi* (Bandung: Simbiosis Rekatama Media, 2016), h. 132.

c. Transportasi

Sarana transportasi memegang peran yang cukup menentukan dalam pelaksanaan ibadah haji. Pergerakan jemaah dari daerah asal menuju ke Arab Saudi sampai kembali ke daerah asal memerlukan sarana transportasi yang sesuai dengan jarak tempuh perjalanan dan volume angkut (orang dan barang).

d. Akomodasi

Penyelenggara harus memberikan akomodasi dengan baik dan memuaskan sehingga para jemaah lebih khusyuk dalam menjalankan ibadah. Pelayanan akomodasi yang dimaksud antara lain: pelayanan jasa penginapan (Hotel) yang dilengkapi dengan pelayanan makan, minum serta jasa lainnya.

e. Konsumsi

Kelayakan dalam penyajian makanan yang memenuhi standar gizi dan *higienis* merupakan pelayanan yang menjadikan jemaah merasa nyaman dan puas. Bila dibandingkan dengan fasilitas yang mereka terima dan rasakan, biaya yang mereka keluarkan untuk bisa melaksanakan haji dan umrah menjadi seimbang.

f. Kesehatan

Pelayanan kesehatan dilakukan sebelum berangkat ke Tanah Suci, seperti *medical chek-up*, suntikan vaksin meningitis dan hemagglutinin tipe 1 dan neuraminidase tipe 1 (H1n1). Pelayanan kesehatan adalah pemeriksaan, perawatan dan pemeliharaan kesehatan agar jemaah tetap dalam keadaan sehat, tidak menularkan atau tertular penyakit selama menjalankan ibadah haji dan umrah.²⁶

²⁶Tata Sukayat, *Manajemen Haji Umrah dan Wisata Religi* (Bandung: Simbiosis Rekatama Media, 2016), h. 134.

BAB III

METODOLOGI PENELITIAN

A. Jenis Penelitian dan Lokasi Penelitian

1. Jenis Penelitian

Jenis penelitian kualitatif adalah suatu hal yang memiliki sifat deskriptif dan cenderung menggunakan analisis, serta proses dan makna lebih ditonjolkan dalam jenis penelitian ini dengan landasan teori yang dimanfaatkan sebagai pemandu agar fokus penelitian sesuai dengan fakta di lapangan¹. Penelitian ini menggunakan jenis penelitian kualitatif, yang dilakukan oleh peneliti dengan teknik wawancara untuk penggalian informasi mendalam (*depth interview*) melalui observasi model partisipasi aktif terhadap suatu aktivitas tertentu dengan tujuan mendekati informan bersangkutan sebagai objek penelitian.

Penggunaan tata cara ini memberikan kesempatan terhadap seseorang untuk bisa memahami dan mempelajari karakter dan perilakunya mengenai hal-hal yang dipelajari secara langsung serta pengalaman yang berkaitan dengan aktivitas dalam kehidupan sehari-hari. Penelitian kualitatif deskriptif adalah bentuk penelitian yang dilakukan dengan cara mengumpulkan data-data yang berupa kalimat yang mengandung informasi serta penjelasan, bisa memuat gambar, bukan angka-angka, yang disampaikan ke dalam hasil tulisan dengan berupa kalimat atau perkataan, baik dalam bentuk narasi maupun cerita.²

¹Muhammad Ramdhan, *Metode Penelitian* (Cet. 1; Surabaya: Cipta Media Nusantara, 2021), h. 6.

²Sudarwan Danim, *Menjadi Peneliti Kualitatif Rancangan Metodologi, Presentase, dan Publikasi Hasil Penelitian untuk Mahasiswa dan Penelitian Pemula Bidang Ilmu Sosial, Pendidikan dan Humaniora* (Cet. 1; Bandung: Remaja Rosdakarya, 2002), h. 51.

2. Lokasi Penelitian

Lokasi penelitian adalah tempat berlangsungnya proses penelitian untuk memecahkan masalah dalam penelitian³. Lokasi penelitian yang dilakukan oleh peneliti bertempat di PT. Pandi Kencana Murni Jalan Toddopuli Raya, No. 64B, Borong, Kelurahan Tidung, Kecamatan Rappocini, Kota Makassar, Kode Pos 90222, Nomor Telepon (0411) 4664110, alamat website: <https://www.realtravel.co.id>, Instagram: @realtravel_id, Facebook: Real Travel dan Youtube: Official Umrah Real Travel. PT. tersebut merupakan salah satu biro perjalanan umum, namun lebih khusus pada bidang haji dan umrah, dan sudah berdiri sejak tahun 1996.

B. Pendekatan Penelitian

Pendekatan penelitian adalah pendekatan untuk membangun pernyataan pengetahuan berdasarkan perspektif konstruktif seperti makna-makna yang bersumber dari pengalaman individu, nilai-nilai sosial dan sejarah, dengan tujuan untuk membangun teori atau pola pengetahuan tertentu⁴.

Pendekatan yang digunakan dalam penelitian ini adalah pendekatan studi kasus, pendekatan ini merupakan jenis pendekatan yang digunakan untuk menyelidiki dan memahami sebuah kejadian atau masalah yang telah terjadi dengan mengumpulkan berbagai macam informasi yang kemudian diolah untuk mendapatkan sebuah solusi agar masalah yang diungkap dapat terselesaikan.⁵

³Khartini Kaluku, *Pengantar Teknik Penulisan Karya Ilmiah* (Cet. 1; Padang: Get Press Indonesia, 2023), h. 71.

⁴Ajat Rukajat, *Pendekatan Penelitian Kualitatif* (Cet. 1; Yogyakarta: Deepublish, 2018), h. 5.

⁵Nawawi Hadari dan Martini Hadari, *Instrumen Penelitian Bidang Sosial* (Cet. 2; Yogyakarta: Gajah Mada University Press, 1995), h. 66.

Teori yang digunakan dalam penelitian ini yaitu Teori Manajemen Sumber Daya Manusia, teori manajemen sumber daya manusia dapat diartikan sebagai pendayagunaan sumber daya manusia di dalam suatu organisasi/perusahaan, yang dilakukan melalui fungsi-fungsi perencanaan sumber daya manusia, rekrutmen dan seleksi, pengembangan sumber daya, perencanaan dan pengembangan karir.⁶

C. Sumber Data Penelitian

1. Sumber Data Primer

Sumber data primer adalah data atau keterangan yang diperoleh peneliti secara langsung dari sumbernya⁷. Sumber data primer yang digunakan dalam penelitian ini adalah para informan, yang terdiri dari informan kunci dan informan tambahan yang dianggap relevan untuk memberikan pernyataan yang sesuai dengan kondisi sesungguhnya di PT. Pandi Kencana Murni. Dalam hal ini, peneliti memperoleh sumber data primer langsung melalui *Human Resource Development (HRD)*, *Supervisor Marketing*, dan Staf Operasional.

2. Sumber Data Sekunder

Sumber data sekunder adalah keterangan yang diperoleh dari pihak kedua, baik berupa orang maupun catatan⁸. Sumber data sekunder yang digunakan dalam penelitian ini adalah literatur, dokumen, buku, arsip, foto, autobiografi, jurnal, surat-surat, serta data yang mempunyai keterkaitan terhadap sistem perekrutan staf dalam menjamin pelayanan calon jemaah pada PT. Pandi Kencana Murni.

⁶Marwansyah, *Manajemen Sumber Daya Manusia* (Bandung: Alfabeta, 2014), h. 3-4.

⁷Bagja Waluya, *Sosiologi: Menyelami Fenomena Sosial di Masyarakat* (Cet. 1; Bandung: Setia Puma Inves, 2007), h. 79.

⁸Bagja Waluya, *Sosiologi: Menyelami Fenomena Sosial di Masyarakat*, h. 79.

D. Instrumen Penelitian

Instrumen penelitian adalah alat yang digunakan untuk mengumpulkan data dalam suatu penelitian⁹, sementara dalam penelitian kualitatif, instrumen utamanya adalah peneliti sendiri, atau umumnya dipahami *human instrument*, yakni peneliti sendiri yang menjadi instrumen. *Human Instrument* berfungsi menetapkan fokus peneliti, memilih informan sebagai sumber data, melakukan pengumpulan data, menilai kualitas data, analisis data, menafsirkan data dan membuat kesimpulan atas temuannya.¹⁰

Adapun instrumen lain yang identik dengan penelitian kualitatif diklasifikasi menjadi 3 (tiga) bagian, yaitu sebagai berikut:

1. Pedoman Observasi

Pedoman observasi adalah alat yang digunakan untuk merekam berbagai perilaku seperti: ucapan, mimik, dan tindakan yang dilakukan untuk mengumpulkan data pada saat observasi¹¹. Dalam proses observasi tentunya membutuhkan instrumen pendukung yang meliputi: kamera, *voice recorder*, pulpen, kertas, dan instrumen lainnya yang dianggap mendukung proses observasi.

⁹M. Dahlan Al-Barry dkk, *Kamus Induk Ilmiah Seri Intelektual* (Cet. 1; Surabaya: Target Press, 2003), h. 321.

¹⁰Sugiyono, *Metode Penelitian Pendidikan Pendekatan Kuantitatif, Kualitatif, dan R&D* (Cet. 6; Bandung: Alfabeta, 2008), h. 305-306.

¹¹Nurwulan Purnasari, *Metodologi Penelitian* (Cet. 1; Bandung: Guepedia, 2021), h. 98.

2. Pedoman Wawancara

Pedoman wawancara adalah panduan dalam melakukan kegiatan wawancara yang telah ditetapkan oleh pewawancara dalam mengumpulkan data-data penelitian¹². Dalam prosesnya, wawancara memerlukan dukungan instrumen untuk memudahkan proses penelitian. Alat yang digunakan dalam proses wawancara adalah lembar atau pedoman yang berisi daftar pertanyaan berkaitan dengan fokus penelitian.

3. Format Dokumentasi

Format dokumentasi adalah struktur dan tata cara penulisan dokumen tertentu yang digunakan untuk menyimpan dan mengkomunikasikan informasi, baik itu untuk keperluan akademis, atau tujuan lainnya¹³. Dokumentasi di sini lebih pada berkas dokumen dan rencana strategis baik dalam bentuk *soft file* atau arsip. Maka dalam upaya memperoleh data yang bersifat dokumen atau arsip dibutuhkan instrumen seperti kertas, pulpen, dan *flash disk*.

E. Metode Pengumpulan Data

Metode pengumpulan data adalah cara atau teknik yang digunakan untuk mengumpulkan informasi atau data dari sumber tertentu, yang dimana pemilihan metode pengumpulan data sangat bergantung pada tujuan penelitian atau jenis data yang diperlukan, sumber daya yang tersedia, dan konteks secara spesifik.¹⁴ Metode pengumpulan data yang benar akan menghasilkan data yang memiliki kredibilitas tinggi. Sebab, kesalahan dalam metode pengumpulan data akan berakibat fatal, yakni

¹²Nurwulan Purnasari, *Metodologi Penelitian*, h. 98.

¹³Muhammad Ramdhan, *Metode Penelitian*, h. 16.

¹⁴Bagja Waluya, *Sosiologi: Menyelami Fenomena Sosial di Masyarakat* (Cet. 1; Bandung: Setia Puma Inves, 2007), h. 40.

berupa data yang tidak *credible*, sehingga hasil penelitiannya tidak bisa dipertanggungjawabkan.

Adapun metode pengumpulan data yang digunakan oleh peneliti dalam penelitian ini yaitu:

1. Observasi

Observasi atau pengamatan merupakan salah satu identitas metode penelitian kualitatif yang dilakukan untuk memperoleh informasi tentang kelakuan manusia seperti yang terjadi dalam kenyataan.¹⁵ Khusus dalam penelitian ini, peneliti melakukan observasi awal terlebih dahulu guna mengidentifikasi masalah yang terjadi di lokasi penelitian.

2. Wawancara

Wawancara adalah percakapan dengan maksud tertentu, percakapan itu dilakukan oleh dua pihak, yaitu pewawancara yang mengajukan pertanyaan dan yang diwawancarai yang memberikan jawaban atas pertanyaan itu.¹⁶

Menurut Sugiyono, dalam bukunya yang berjudul metode penelitian pendidikan, wawancara dibedakan menjadi 3 (tiga) jenis yaitu:

- 1) Wawancara terstruktur, yakni jenis wawancara yang semua pertanyaan-pertanyaan yang ingin diajukan sudah dipersiapkan secara rinci dan lengkap.
- 2) Wawancara tidak terstruktur yakni jenis wawancara yang semua pertanyaan-pertanyaan yang ingin diajukan bersifat terbuka dan bebas.

¹⁵S. Nasution, *Metode Research: Penelitian Ilmiah* (Cet. 12; Jakarta: Bumi Aksara, 2011), h. 106.

¹⁶Lexy J. Moleong, *Metodologi Penelitian Kualitatif* (Cet. 13; Bandung: Remaja Rosdakarya, 2000), h. 186.

- 3) Wawancara bebas terpimpin yakni gabungan dari kedua jenis wawancara terstruktur dan tidak terstruktur, yang dimana pewawancara tetap menyiapkan pertanyaan yang akan diajukan namun secara garis besarnya saja.¹⁷

Berdasarkan hal ini, peneliti memilih untuk menggunakan wawancara tidak terstruktur, pertimbangan pemilihan wawancara tidak terstruktur sebagai salah satu metode pengumpulan data, khususnya dalam penelitian ini ialah untuk menghindari potensi kekeliruan peneliti tentang fakta yang sebenarnya sehingga pertanyaan dapat disusun setelah peneliti betul-betul memahami situasi yang nyata di lokasi penelitian.

3. Dokumentasi

Menurut Kadir, metode pengumpulan data melalui dokumentasi adalah cara mendapatkan data dengan mempelajari dan mencatat buku-buku, arsip atau dokumen, dan hal-hal yang terkait dengan penelitian.¹⁸ Dengan demikian dapat dipahami bahwa dokumentasi merupakan metode yang menekankan pada pencatatan dokumen atau arsip terkait.

F. Teknik Pengolahan dan Analisis Data

Pengolahan dan analisis data adalah serangkaian langkah dan teknik yang digunakan untuk membersihkan, menyusun, dan menafsirkan data agar dapat menghasilkan informasi yang bermanfaat dan mendukung pengambilan keputusan pada saat melakukan penelitian.¹⁹

¹⁷Sugiyono, *Metode Penelitian Pendidikan: Pendekatan Kualitatif, Kuantitatif dan R&D*, h. 320.

¹⁸A. Kadir Ahmad, *Dasar-dasar Metodologi Penelitian Kualitatif* (Cet. 1; Makassar: Indobis Media Centre, 2016), h. 106.

¹⁹A. Kadir Ahmad, *Dasar-dasar Metodologi Penelitian Kualitatif*, h. 107

Pada penelitian ini peneliti mengikuti langkah-langkah seperti yang dianjurkan oleh Miles dan Huberman, sebagaimana yang mereka kemukakan bahwa aktivitas dalam proses pengolahan dan analisis data kualitatif dilakukan secara interaktif dan berlangsung secara terus menerus sampai tuntas, sehingga datanya jenuh.²⁰ Aktivitas dalam pengolahan dan analisis data adalah sebagai berikut:

1) Reduksi Data (*Data Reduction*)

Reduksi data diartikan sebagai suatu proses mengidentifikasi data mentah (*raw data*) yang telah diperoleh dengan melakukan langkah (*summary*), pengkodean (*coding*) dan kategorisasi (*categorising*). Pengorganisasian diartikan sebagai proses mengumpulkan atau menyatukan informasi data yang dihasilkan dari identifikasi awal (proses reduksi data).²¹

Reduksi data bisa dibantu dengan alat elektronik, seperti komputer, dengan memberikan kode pada aspek-aspek tertentu. Dengan reduksi, maka peneliti dapat merangkum, mengambil data yang penting, membuat kategorisasi berdasarkan huruf besar, huruf kecil dan angka, serta dapat pula mengeliminasi data yang tidak dibutuhkan.

2) Penyajian Data (*Data Display*)

Penyajian data digunakan untuk lebih meningkatkan pemahaman kasus dan sebagai acuan mengambil tindakan berdasarkan pemahaman dan analisis sajian data.²²

²⁰Miles dan Huberman *dalam* Emzir, *Metodologi Penelitian Kualitatif: Analisis Data* (Cet. 5; Jakarta: Rajawali Pers, 2016), h. 129-135.

²¹Ilham Junaid, "Analisis Data Kualitatif dalam Penelitian Pariwisata." *Jurnal Kepariwisata*, vol. 10 no.1 (Februari 2016), h. 65. <https://www.repository.poltekiparmakassar.ac.id/123/> (Diakses 20 Februari 2023).

²²Imam Gunawan, *Metode Penelitian Kualitatif* (Cet. 1; Jakarta: Bumi Aksara, 2013), h. 13.

Peneliti melakukan penyajian data, penyajian data yang dimaksudkan adalah menyajikan data yang sudah direduksi dan diorganisasikan secara keseluruhan dalam bentuk naratif deskriptif. Fenomena sosial bersifat kompleks dan dinamis sehingga hal yang akan didapatkan saat terjun langsung ke lapangan dan selama proses penelitian berlangsung agak lama di lapangan maka saat itu pula akan terjadi perkembangan data.

3) *Conclusion Drawing/Verification*

Conclusion Drawing/Verification adalah penarikan kesimpulan yakni dengan cara merumuskan kesimpulan dari data-data yang sudah direduksi dan disajikan dalam bentuk naratif deskriptif.²³ Dalam penelitian kualitatif mungkin dapat menjawab rumusan masalah yang telah dirumuskan sejak awal, namun mungkin juga tidak.

G. *Teknik Pengujian Keabsahan Data*

Pengujian keabsahan data adalah suatu proses yang dilakukan untuk memastikan bahwa data yang dikumpulkan atau digunakan dalam suatu penelitian memiliki kualitas dan integritas yang memadai. Tujuan dari pengujian keabsahan data adalah untuk menilai sejauh mana data dapat diandalkan, akurat, dan relevan untuk digunakan dalam pembuatan keputusan atau pengambilan kesimpulan.²⁴

Dalam hal pengujian keabsahan data ini, peneliti memiliki beberapa kriteria keabsahan data yang nantinya akan dirumuskan secara tepat, teknik pemeriksaannya yaitu dalam penelitian ini harus terdapat adanya kredibilitas yang dibuktikan dengan perpanjangan keikutsertaan, ketekunan, pengamatan, triangulasi, pengecekan sejawat,

²³Muhammad Arif Tiro, *Masalah dan Hipotesis Penelitian Sosial-Keagamaan* (Cet. 1; Makassar: Andira Publisher, 2005), h. 95.

²⁴Imam Gunawan, *Metode Penelitian Kualitatif* (Cet. 1; Jakarta: Bumi Aksara, 2013), h. 17.

kecukupan referensi, adanya kriteria kepastian dengan teknik uraian rinci dan audit kepastian.

Untuk mengetahui apakah data yang telah dikumpulkan dalam penelitian memiliki tingkat kebenaran atau tidak, maka dilakukan pengecekan data yang disebut validitas data. Untuk menjamin validitas data maka dilakukan triangulasi, yaitu teknik pemeriksaan dengan memanfaatkan sesuatu yang lain di luar data itu untuk keperluan pengecekan atau sebagai pembanding terhadap data ini.²⁵

Pendapat tersebut mengandung makna bahwa dengan menggunakan metode triangulasi dengan mempertinggi validitas memberi kedalaman hasil penelitian sebagai pelengkap apabila data yang diperoleh dari sumber data pertama masih ada kekurangan agar data yang diperoleh ini semakin dapat dipercaya, maka data yang dibutuhkan tidak hanya dari satu sumber data saja tetapi berasal dari sumber-sumber lain yang terkait dengan sumber peneliti.



²⁵Lexy J. Moleong, *Metodologi Penelitian Kualitatif* (Cet. 13; Bandung: Remaja Rosdakarya, 2000), h. 175.

BAB IV

SISTEM PEREKRUTAN STAF DALAM MENJAMIN PELAYANAN CALON JEMAAH PADA PT. PANDI KENCANA MURNI

A. Gambaran Umum Lokasi Penelitian

1. Sejarah Perkembangan Perusahaan

PT. Pandi Kencana Murni didirikan pada tahun 1996 dengan nama awalnya adalah PT. Raudah Kencana Murni yang kemudian dalam perjalanannya mengalami perubahan nama menjadi PT. Pandi Kencana Murni (*Pakem Tours*) sampai sekarang. Perusahaan ini awalnya melayani jasa perjalanan umum yang meliputi reservasi tiket pesawat, tiket kapal laut dan perjalanan wisata. Kemudian di tahun 2005 sampai sekarang, PT. Pandi Kencana Murni memperluas usahanya di bidang penyelenggaraan Haji Khusus, Umrah dan Express Kargo.

Kemudian pada tahun 2009 PT. Pandi Kencana Murni mengalami perpindahan kepemilikan saham dari pemilik lama ke pemilik baru, yaitu pemilik barunya sekarang adalah Bapak H. Hamimzar Arif, S.Sos.I, Beliau adalah seorang pria berdarah Bugis kelahiran tahun 1971. Berbekal pengalaman dan konsistensi dari beliau, PT. Pandi Kencana Murni mampu meningkatkan ekspansi dengan mendirikan beberapa cabang dan perwakilan yang tersebar di daerah Jabodetabek, Jawa, Sumatera dan Sulawesi, hingga ke daerah pelosok. Ekspansi ini pula yang mendorong perpindahan kantor pusat dari Kota Makassar ke Kota Jakarta.¹

PT. Pandi Kencana Murni memiliki sistem manajemen yang amanah, profesional dan inovatif, yang ditunjukkan dari kualitas pelayanannya terhadap

¹Dokumen, *Profil PT. Pandi Kencana Murni*, Tahun 2021.

pelanggan (jemaah), profesionalisme kerja pimpinan hingga staf, dan inovasi sistem yang peka yang peka terhadap perkembangan teknologi. Hal ini ternyata tak lepas dari pantauan Pemerintah yang ditandai dengan penobatan PT. Pandi Kencana Murni sebagai Travel Terbaik pada tahun 2012, 2013 dan 2018 dalam berbagai kategori oleh Kementerian Agama RI dan Kementerian Pariwisata dan Ekonomi Kreatif.²

Berikut penghargaan yang diraih oleh PT. Pandi Kencana Murni dalam berbagai kategori :



Sumber : PT. Pandi Kencana Murni Makassar

Gambar 1.1 Penghargaan PT. Pandi Kencana Murni

Pada Tahun 2019, PT. Pandi Kencana Murni menciptakan *brand* barunya bernama Real Travel. Real Travel merupakan *brand* digital khusus dibuat untuk aplikasi umrah milik PT. Pandi Kencana Murni yang bisa diunduh di *Playstore*.



Sumber : PT. Pandi Kencana Murni Makassar

Gambar 1.2 Logo PT. Pandi Kencana Murni

²Dokumen, *Profil PT. Pandi Kencana Murni*, Tahun 2021.

2. Visi, Misi dan Struktur Organisasi

- a. Visi : Menjadi perusahaan jasa yang tangguh dan pilihan utama pelanggan berdasarkan sistem digital.
- b. Misi
 - 1) Mengelola dan mengembangkan perusahaan biro perjalanan yang menjamin kenyamanan dan keamanan pelanggan pengguna jasa.
 - 2) Ikut berpartisipasi dalam menyediakan lapangan pekerjaan bagi generasi muda yang produktif.
 - 3) Meningkatkan nilai perusahaan melalui kreativitas, inovasi dan pengembangan kompetensi Sumber Daya Manusia.
 - 4) Menjalankan usaha secara adil dengan memperhatikan asas manfaat bagi semua pihak yang terlibat dalam perusahaan (pemegang saham), karyawan, investor dan mitra usaha perusahaan.
- c. Struktur Organisasi

Dalam pembentukan suatu organisasi, PT. Pandi Kencana Murni termasuk dalam organisasi yang sistem kerjanya dilakukan oleh satu orang atau lebih dan dikoordinasikan dengan sadar untuk mencapai tujuan tertentu. Dalam menunjang suksesnya suatu perusahaan maka bentuk organisasi harus tersusun dengan baik dan disertai dengan pembagian tugas dan tanggung jawab, dalam struktur organisasi dapat dilihat dengan jelas 2 aspek sebagai berikut :

- 1) Aspek pembagian kerja (spesialisasi) yaitu terdapat fungsi – fungsi yang harus dilaksanakan dan bagaimana menanganinya.
- 2) Aspek koordinasi (integrasi) dari berbagai bagian sehingga menunjukkan satu kesatuan yang terarah dalam pencapaian tujuan perusahaan.

Struktur organisasi ini dimaksudkan sebagai pedoman dan landasan kerja bagi semua aspek di dalam perusahaan agar dapat terlaksana dengan baik sesuai tugas dan fungsinya secara optimal. Adapun gambaran struktur organisasi PT Pandi Kencana Murni adalah sebagai berikut:

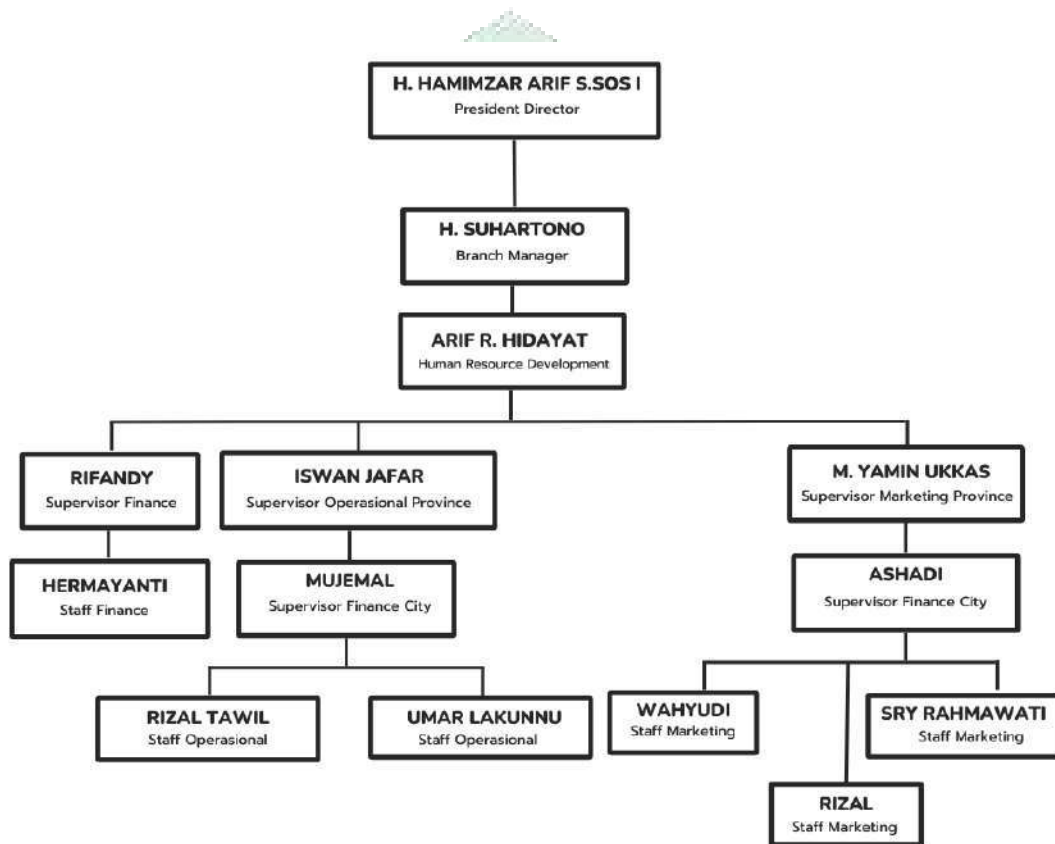

Sumber : PT. Pandi Kencana Murni Makassar

Gambar 1.3 Struktur Organisasi PT. Pandi Kencana Murni

Berdasarkan struktur tersebut, dapat terlihat adanya pembagian tugas dan wewenang yang sudah terarah mulai dari pimpinan hingga para bawahan. Struktur organisasi tersebut juga memperlihatkan kepada siapa harus bertanggung jawab sehingga didapat suatu hubungan kerjasama yang efektif.

Untuk lebih jelasnya, berikut penjelasan tentang tugas dan tanggung jawab masing-masing bagian yaitu :

a) Direktur Utama

Direktur Utama adalah jenjang tertinggi dalam perusahaan atau administrator yang diberi tanggung jawab untuk mengatur keseluruhan suatu organisasi. Seseorang yang ditunjuk sebagai CEO (*Chief Executive Officer*) dalam sebuah korporasi, perusahaan, organisasi, atau lembaga biasanya melapor pada dewan direktur.

Tugas seorang CEO umumnya, sebagai seorang komunikator, pengambil keputusan, pemimpin, pengelola (manajer), dan eksekutor. Peran komunikator melibatkan pers dan seisi dunia luar, serta manajemen dan karyawan organisasi, peran pengambil keputusan mencakup keputusan tingkat tinggi terkait kebijakan dan strategi. Sebagai pemimpin, direktur utama memberi saran kepada dewan direktur, memotivasi karyawan, dan menggerakkan perubahan dalam organisasi. Sebagai manajer, direktur utama bertugas mengawasi operasi organisasi setiap hari, bulan, dan tahun.

b) Kepala Cabang

Seorang kepala cabang memiliki beberapa tugas pokok, berikut adalah beberapa tugas dan tanggung jawab seorang kepala cabang, yaitu:

- 1) Bertanggung jawab kepada direktur tentang pengembangan usaha yang efisien dan menguntungkan (*the overall profitability & efficiency of the Branch Office*).
- 2) Melaporkan segala rencana dan pelaksanaan kegiatan usaha, baik yang berasal dari kantor pusat maupun yang langsung dari pelanggan setempat.

- 3) Menyampaikan usul pengadaan dana (*floating fund*) operasi lengkap dengan rencana program kerja.
- 4) Menyampaikan laporan pertanggungjawaban keuangan secara teratur, berupa laporan harian (*daily report*) penerimaan dan pengeluaran yang didukung oleh *Summary of Petty Cash, Summary of Cash Disbursement, Summary of Cash Receipt, Summary of Receivable dan Payable, dan Bank Reconciliation Report* sekali dua minggu dan sekali sebulan untuk neraca dan *Bank Reconciliation Report*.
- 5) Mengawasi secara cermat dan cepat setiap permintaan harga (*quotation*) acara dan persyaratannya.

c) Human Resources Department (HRD)

Bagian Sumber Daya Manusia (SDM) atau Human Resources Department (HRD) memiliki peran yang sangat penting dalam sebuah perusahaan. Tugas dan tanggung jawab HRD dapat mencakup berbagai hal, dan berikut ini adalah beberapa fungsi utama yang menjadi fokus mereka adalah sebagai berikut:

- 1) Menyusun strategi rekrutmen untuk mendapatkan karyawan yang sesuai dengan kebutuhan perusahaan, menyusun deskripsi pekerjaan serta kriteria seleksi, melakukan wawancara, seleksi, dan perekrutan.
- 2) Menilai kebutuhan pelatihan karyawan, mengembangkan program pelatihan untuk meningkatkan keterampilan dan pengetahuan karyawan, serta menyusun rencana pengembangan karir.
- 3) Menyusun atau mengelola kebijakan kompensasi serta manfaat, menangani administrasi gaji, insentif, dan fasilitas lainnya.

- 4) Membangun atau memelihara hubungan yang baik antara karyawan serta manajemen, menangani masalah kedisiplinan dan konflik di tempat kerja, mengelola kebijakan keadilan maupun kesetaraan.
- 5) Menyusun serta menerapkan sistem evaluasi kinerja, memberikan umpan balik kepada karyawan dan membantu dalam perencanaan pengembangan kinerja.
- 6) Menyusun kebijakan SDM dan memastikan kepatuhan terhadap peraturan perusahaan serta hukum ketenagakerjaan, menangani masalah kepatuhan dan audit internal.
- 7) Menyusun rencana penggantian untuk posisi-posisi kunci, mengidentifikasi dan mengembangkan calon pengganti untuk posisi strategis.
- 8) Menyusun atau mengelola program kesehatan dan keselamatan kerja, menyusun kebijakan keselamatan serta melibatkan karyawan dalam inisiatif keselamatan.
- 9) Menyimpan atau mengelola catatan personalia karyawan, menjaga kerahasiaan informasi dan memastikan keakuratan data karyawan.

d) Manajer Keuangan

Manajer keuangan adalah jenjang puncak tertinggi dari tingkat jabatan di bidang keuangan (*accounting*). Berperan langsung terhadap urusan keuangan dan persiapan analisa operasional perusahaan, termasuk laporan keuangan. Bertanggung jawab terhadap perencanaan dan kebijakan di bidang keuangan, praktek akuntansi, termasuk menangani hal-hal yang berkaitan dengan institusi pembiayaan dan komunitas keuangan, menangani perpajakan, menganalisa dan menilai laporan keuangan sebelum ditetapkan menjadi laporan keuangan resmi perusahaan, ikut serta

dalam mengawasi staf di bagian *accounting* dan keuangan, akuntansi umum, akuntansi aktiva, akuntansi biaya, dan pengawasan terhadap anggaran.

e) Manajer Operasional

Manajer operasional merupakan suatu fungsi kerja di sebuah perusahaan atau instansi yang bertanggung jawab pada semua aktivitas operasional perusahaan yang dibawahinya, mulai dari perencanaan, proses, hingga bertanggung jawab pada hasil akhir proses. Dalam strukturperusahaan, seorang manajer operasional berada di bawah seorang direktur utama. berikut ini tugas dan tanggung jawab manajer operasional, yaitu:

- 1) Merencanakan, melaksanakan dan mengawasi seluruh pelaksanaan operasional perusahaan.
- 2) Membuat standar perusahaan mengenai semua proses operasional, produksi, proyek dan kualitas hasil produksi.
- 3) Membuat strategi dalam pemenuhan target perusahaan dan cara mencapai target tersebut.
- 4) Membantu tugas-tugas direktur utama.
- 5) Mengecek, mengawasi dan menentukan semua kebutuhan dalam proses operasional perusahaan.
- 6) Merencanakan, menentukan, mengambil keputusan dan mengkoordinasi dalam hal keuangan untuk kebutuhan operasional perusahaan.

f) Manajer Marketing

Manajer marketing adalah orang yang bertanggung jawab untuk operasi pemasaran secara keseluruhan organisasi atau bisnis. Seorang manajer marketing

harus memiliki keterampilan dalam aspek kreatif periklanan, juga harus mempunyai pengetahuan yang dibutuhkan untuk merencanakan anggaran dengan tepat. Dengan demikian, manajer marketing harus menjadi efektif manajer dalam hal anggaran dan proses kreatif pemasaran.

Dalam aspek kreatif dari pekerjaan, manajer marketing bertanggung jawab untuk mengawasi operasi dan perencanaan kampanye pemasaran yang mungkin melibatkan iklan di berbagai jenis media termasuk radio, televisi, internet, publikasi cetak dan lain-lain.

g) Staf Keuangan

Staf keuangan adalah orang yang bertanggung jawab untuk menangani keuangan perusahaan, selain itu ia juga berhubungan dengan pengawasan, penciptaan, dan studi keuangan, kredit, investasi, aset dan liabilitas yang membentuk sistem keuangan sebuah perusahaan, berikut adalah beberapa tugas dan tanggung jawab seorang staf keuangan, yaitu:

- 1) Membuat analisa rasio keuangan untuk dijadikan sebagai pertimbangan dalam pengambilan keputusan investasi dan permodalan.
- 2) Melakukan pengawasan terhadap semua jenis laporan yang ada dalam tanggungjawabnya.
- 3) Perputaran kas dan bank, pembelian aset dan inventaris.
- 4) Biaya-biaya operasional dan hutang piutang perusahaan.
- 5) Memastikan agar seluruh unit usaha dan wilayah kerja perusahaan mematuhi kebijakan dan standar operasional prosedur (SOP) keuangan yang berlaku untuk masing-masing fungsi sesuai dengan rencana yang telah disetujui.

- 6) Memastikan konsolidasi keuangan yang akurat dan tepat waktu untuk pelaporan kepada direksi perusahaan.

h) Staf Operasional

Staf Operasional adalah bagian dari sebuah perusahaan yang bekerja untuk memastikan bahwa semua operasional berjalan secara efektif dan lancar, staf operasional juga bertanggung jawab atas produksi barang dan jasa sebuah perusahaan, mereka mengembangkan kebijakan perusahaan dan memantau kepatuhan untuk membuat bisnis seefisien mungkin dan menguntungkan. Berikut adalah beberapa tugas dan tanggung jawab seorang staf operasional, yaitu:

- 1) Melaksanakan tata kerja operasional administratif dan penyelenggaraan kegiatan umrah dan haji.
- 2) Mengadakan koordinasi baik secara vertikal maupun secara horizontal.
- 3) Mempertanggung jawabkan kegiatan beserta pendanaan bagian umrah dan haji dan membuat rencana anggaran operasional (*budgeting*).
- 4) Mendistribusikan tugas-tugas operasional dan teknis kepada seluruh staf.
- 5) Melakukan reservasi penerbangan dan semua fasilitas yang akan digunakan.
- 6) Membuat standar operasional prosedur dan menyusun rencana perjalanan haji dan umrah.
- 7) Menentukan harga dan menerima biaya umrah dan haji.
- 8) Melakukan koordinasi dan rencana pemasaran serta target penjualan kepada *sales marketing*
- 9) Membuat rencana dan melakukan pengadaan perlengkapan yang dibutuhkan oleh divisi haji dan umrah.

i) Staf Marketing

Staf Marketing adalah mereka yang bertugas membantu membuat dan menjalankan strategi marketing, serta melaksanakan kampanye pemasaran untuk perusahaan. Seorang staf marketing juga berperan penting dalam mengembangkan dan melaksanakan konsep strategi pemasaran yang telah direncanakan. Pada aktivitasnya, staf marketing juga berkontribusi pada rencana pemasaran, promosi, dan periklanan yang ada, sambil membantu pengembangan inisiatif baru yang sejalan dengan tujuan perusahaan. Berikut adalah beberapa tugas dan tanggung jawab seorang staf marketing, yaitu:

- 1) Merencanakan, melaksanakan dan menilai segala kegiatan *research*, *development* dan penjualan.
- 2) Memasarkan produk biro perjalanan dan melakukan perjanjian kontrak kerjasama dengan suatu perusahaan.
- 3) Merencanakan dan merumuskan kebijakan strategis yang menyangkut pemasaran.
- 4) Mempromosikan produk dan fasilitas hotel dan travel.
- 5) Mengadakan koordinasi baik secara vertikal maupun secara horizontal.
- 6) Mempertanggung jawabkan semua kegiatan termasuk pendanaanya kepada direktur utama.

3. Layanan Usaha Perusahaan

Adapun bentuk pelayanan yang dipasarkan oleh PT. Pandi Kencana Murni kepada konsumen adalah sebagai berikut:

a. Haji Khusus

PT. Pandi Kencana Murni sebagai penyelenggara resmi haji khusus (PIHK) yang memiliki legalitas dari Kementerian Agama RI telah memberangkatkan ribuan jemaah haji khusus dari berbagai daerah di Indonesia. Sebagai sebuah travel pemegang legalitas haji khusus, PT. Pandi Kencana Murni bertindak sebagai penerima pendaftaran, proses pengentrian, dan penyelenggara pemberangkatan haji khusus dari tahun ke tahun.

b. Umrah

Sebagai salah satu pemegang legalitas resmi dari Kementerian Agama RI, PT. Pandi Kencana Murni selalu menjaga kualitas layanan ibadah umrah mulai dari proses pendaftaran hingga pemberangkatan. PT. Pandi Kencana Murni telah memberangkatkan puluhan ribu jemaah umrah, mulai dari umrah reguler, umrah plus, umrah ramadhan, umrah pendidikan dan umrah *study tour*. Bahkan juga melayani paket umrah permintaan khusus, misalnya paket umrah plus pernikahan.

c. Tiket Pesawat Domestik dan Internasional.

Sejak beroperasi di bidang *ticketing*, PT. Pandi Kencana Murni merasa sangat tertantang di bidang ini, selain karena persaingan yang sangat ketat, juga disebabkan makin ketatnya aturan standar pelayanan yang ditetapkan oleh pihak penerbangan. Sebab itu, PT. Pandi Kencana Murni memiliki pelayanan khas untuk memanjakan

para jemaah, pelayanan yang dimaksud adalah proses *booking, issued*, pengantaran tiket, pelayanan *boarding*, pelayanan antar jemput di bandara. Selain reservasi domestik, PT. Pandi Kencana Murni juga melayani reservasi rute internasional, misalnya rute Eropa, Amerika, Afrika, Australia dan Asia.

d. Wisata Domestik dan Internasional

PT. Pandi Kencana Murni telah tercatat sebagai jasa reservasi dan operator *tour* domestik dan Internasional, untuk memudahkan reservasi, PT. Pandi Kencana Murni telah menciptakan *website* reservasi *tour* yaitu www.liburanku.id, dengan *website* ini pelanggan dapat langsung memilih dan mem-*booking* paket *tour* dan jadwal yang diinginkan.

e. *Meeting, Incentive, Convention, and Exhibition* (MICE)

Di bidang jasa ini, PT. Pandi Kencana Murni telah menjalin kegiatan kerjasama dengan instansi pemerintah dan swasta, serta instansi luar negeri dalam penyelenggaraan *meeting* atau pertemuan dan pameran. Beberapa kementerian di Indonesia dan perusahaan dari Timur Tengah telah rutin menggunakan jasa PT. Pandi Kencana Murni untuk menyelenggarakan kegiatan *meeting*.

f. Express Kargo

Di bidang jasa ini PT. Pandi Kencana Murni melakukan kerja sama dengan PT. Jalur Eka Nugraha (JNE) dan PT. Pos Indonesia untuk melayani reservasi pengiriman barang dalam dan luar negeri. Saat ini PT. Pandi Kencana Murni telah menjadi langganan dari beberapa pelaku usaha *online shop*.

B. Sistem perekrutan staf pada PT. Pandi Kencana Murni cabang Makassar

1. Jenis Perekrutan

Pada dasarnya aktivitas rekrutmen yang dilakukan oleh PT. Pandi Kencana Murni berdasarkan pada kebutuhan. Artinya kegiatan rekrutmen ini akan berlangsung apabila adanya kebutuhan akan staf baru, hal ini bertujuan agar tidak terjadi kesalahan dalam proses perekrutan dan penempatan setiap posisi staf, sebab rekrutmen merupakan langkah awal untuk memperoleh staf yang berkualitas yang dapat mendukung perkembangan dan kemajuan PT. Pandi Kencana Murni dalam merealisasikan visi misi ataupun target yang telah ditetapkan di awal.

Adapun sistem perekrutan yang dilakukan oleh PT. Pandi Kencana Murni, dapat digolongkan menjadi 2 (dua) jenis, yaitu sebagai berikut:

a. Perekrutan Internal

Proses perekrutan internal ini dilakukan oleh PT. Pandi Kencana Murni dengan cara mereferensikan kepada staf yang ada, apabila mereka mempunyai keluarga atau kenalan yang bisa dipanggil dan diajak untuk bekerja sama dalam perusahaan, maka hasil dari referensi staf tersebut bisa menjadi pertimbangan bagi HRD, sebagaimana yang diungkapkan oleh M. Yamin Ukkas selaku supervisor marketing, yakni:

inikan merupakan perusahaan keluarga ya, makanya ada juga orang yang dikasih masuk melalui referensi staf begitu, jadi biasanya dia langsung dipanggil saja ke kantor, tanpa pakai banyak tahap-tahap perekrutan, langsung dilihat saja hasil kerjanya, kalau memang kerjanya cocok dan bagus, yasudah langsung saja masuk, tapi dilihat kriterianya juga, kayak pengalaman dan pendidikannya begitu.³

³M. Yamin Ukkas (66 tahun) Supervisor Marketing, *Wawancara*, di PT. Pandi Kencana Murni, 10 Agustus 2023.

Berdasarkan uraian di atas, peneliti dapat mendeskripsikan bahwa proses perekrutan internal yang dilakukan oleh PT. Pandi Kencana Murni, betul-betul secara non formal, orang yang masuk sesuai referensi dari staf yang sudah bekerja sebelumnya di kantor, dapat langsung masuk untuk bekerja dengan catatan ia mempunyai jurusan dan pengetahuan yang sesuai dengan bidang pariwisata, ataupun hotel dan perjalanan ibadah haji maupun umrah.

Perusahaan travel PT. Pandi Kencana Murni betul-betul merekrut staf yang bekerja di dalamnya sebanyak 85% berasal dari anggota keluarga, hal ini bukan tanpa alasan, mengingat perusahaan travel merupakan perusahaan yang memegang tanggung jawab dan amanah penuh dari ratusan bahkan ribuan jemaah yang akan melaksanakan ibadah haji maupun umrah, sudah semestinya seluruh staf adalah orang-orang yang dapat dipercaya, amanah, dan bertanggung jawab terhadap masing-masing pekerjaannya, sebagaimana penuturan yang diungkapkan oleh M. Yamin Ukkas bahwa:

yang saya tahu ya perusahaan ini sejak awalnya memang yang dipekerjakan itu keluarga dulu, baru mulai berkembang yang lain-lain, dan mulai mengajak bekerja orang luar (bukan keluarga), tapi orang-orang yang sudah lama bekerja di sini itu rata-rata adalah keluarga, bisa dibilang 85%-nya itu keluarga semua, jadi ya pas awal-awal perusahaan ini dibangun, yang dipekerjakan adalah keluarga, yang pada waktu itu proses masuk kerjanya tidak terlalu formal seperti sekarang.⁴

Meskipun staf yang bekerja di PT. Pandi Kencana Murni didominasi oleh keluarga, namun hal tersebut bukan berarti seluruh staf yang merupakan anggota keluarga tidak memiliki keahlian atau *skill* yang baik dan berkualitas seperti halnya *freshgraduate* atau para sarjana yang telah berpendidikan khusus di bidang

⁴M. Yamin Ukkas (66 tahun) Supervisor Marketing, *Wawancara*, di PT. Pandi Kencana Murni, 10 Agustus 2023.

kepariwisataan, perjalanan, perhotelan dan sebagainya, karena pada PT. Pandi Kencana Murni, tak jarang Direktur Utamanya memberikan pelatihan-pelatihan terhadap seluruh stafnya untuk meningkatkan keterampilan mereka, sebagaimana yang diterangkan oleh M. Yamin Ukkas yakni:

kadang kala kita disini juga mengadakan pelatihan-pelatihan untuk meng-*upgrade* ilmu dan keahlian para staf, makanya dikasih pelatihan begitu, biasanya direktur sendiri yang memberikan pelatihan, karena kan kita ini staf internal, biasanya diarahkan sama direktur mengenai apa saja yang harus dikerjakan.⁵

Pernyataan tersebut menunjukkan bahwa perusahaan PT. Pandi Kencana Murni selalu mencoba untuk meningkatkan ilmu dan pengetahuan yang dimiliki oleh seluruh stafnya, sehingga gagasan dan pemikiran-pemikiran yang lama dapat segera diubah ke gagasan yang baru sesuai dengan era *modern* dan digitalisasi seperti sekarang, demi merealisasikan terobosan dan ide-ide baru untuk mengembangkan perusahaan agar lebih baik kedepannya

Peneliti dapat mendeskripsikan bahwa proses perekrutan secara internal dilakukan dengan cara mengajak anggota keluarga, kenalan atau dengan mereferensikan kepada staf/mitra kerja agar mereka menginformasikan kepada orang terdekatnya bahwa di perusahaan sedang memerlukan tenaga kerja, perekrutannya pun tanpa melalui banyak tahap, biasanya mereka bisa langsung dipanggil ke kantor untuk dilihat pekerjaannya, kalau pekerjaannya bagus dan sesuai dengan pengalaman dan pendidikannya, maka bisa langsung dipekerjakan, kemudian keahlian dan keterampilan para staf juga akan terus diasah melalui program-program pelatihan yang diadakan oleh perusahaan.

⁵M. Yamin Ukkas (66 tahun) Supervisor Marketing, *Wawancara*, di PT. Pandi Kencana Murni, 10 Agustus 2023.

b. Perekrutan Eksternal

Pada perusahaan ini perekrutan eksternal dilakukan apabila betul-betul dibutuhkan staf untuk mengisi bidang pekerjaan yang kosong atau pekerjaan itu tidak bisa ditangani oleh orang-orang yang ada di dalam perusahaan, sehingga dilakukanlah proses perekrutan eksternal.

Proses perekrutan eksternal yang dilakukan oleh PT. Pandi Kencana Murni biasanya diawali dengan membuat poster terkait open rekrutmen yang di dalamnya tertulis jenis pekerjaan apa yang dibutuhkan oleh perusahaan, lalu poster tersebut disebar ke berbagai media massa seperti koran atau iklan cetak, misalnya: koran tribun timur atau koran harian fajar, dan di beberapa media sosial, misalnya: *website*, *instagram* dan *facebook*, kemudian para pelamar yang ingin mengajukan lamaran bisa langsung mengumpulkan berkas lamaran ataupun lembar permohonan pekerjaannya ke kantor. Setelah itu, semua berkas yang terkumpul akan diseleksi oleh pihak HRD. Hal tersebut sesuai dengan penjelasan dari Arif Restu Hidayat yakni:

proses perekrutan di sini seperti pada umumnya, biasanya kami buka loker lewat koran bisa di tribun timur atau koran harian fajar, atau lewat medsos seperti *instagram* dan *facebook* dengan menyebarkan semacam poster atau pamflet perekrutan begitu, ya kemudian pelamar kasih masuk berkas lamarannya dan semua kelengkapan dokumen yang dibutuhkan, nanti akan diseleksi kalau memang dibutuhkan, jadi ndak langsung diterima, jadi kalau ada orang datang bawa berkas lamaran kerja itu, nanti dilihat dulu, disaring dulu, kalau misalnya kualifikasi dan keahliannya dibutuhkan di perusahaan, nanti tinggal ditelpon saja orangnya suruh datang ke kantor untuk diwawancara.⁶

Selain menyeleksi dan menerima surat lamaran kerja yang masuk berdasarkan poster/pamflet open rekrutmen yang telah disebar melalui koran dan media sosial, PT. Pandi Kencana Murni juga kerap kali menerima beberapa berkas lamaran kerja,

⁶Arif Restu Hidayat (57 tahun) Human Resource Development, *Wawancara*, di PT. Pandi Kencana Murni, 13 Agustus 2023.

bahkan tanpa adanya poster/pamflet yang disebar, biasanya pelamar langsung datang ke kantor dan membawa surat lamarannya, orang yang melakukan hal seperti itu biasanya merupakan mereka yang memang sedang mencari pekerjaan, PT. Pandi Kencana Murni biasanya akan langsung menyimpan berkas lamaran dari mereka yang datang, meskipun pada saat itu perusahaan sedang tidak melakukan open rekrutmen, sikap yang dilakukan oleh staf PT. Pandi Kencana Murni menunjukkan sikap menghargai dan menghormati para pelamar kerja.

hal tersebut sesuai dengan yang disampaikan oleh Arif Restu Hidayat selaku HRD yakni:

biasanya kalau ada orang yang sedang butuh kerjaan, dia langsung datang ke kantor dengan membawa surat lamaran, meskipun kami sedang tidak open rekrutmen, tapi tetap kami terima saja berkasnya untuk disimpan dulu, siapa tahu suatu saat kami butuh dan dia sesuai dengan spesifikasi yang dibutuhkan perusahaan, maka ia akan dipanggil untuk diwawancara dulu. Setelah itu, kalau dia memenuhi kriteria ya pasti diterima untuk bekerja di sini.⁷

Peneliti dapat mendeskripsikan bahwa proses perekrutan secara eksternal dilakukan untuk mencari atau menemukan orang yang memang ahli di bidangnya, biasanya mereka diperoleh melalui pencarian tenaga kerja lewat brosur dari koran cetak, pamphlet di media sosial, atau biasanya ada yang langsung datang membawa berkas lamaran pekerjaan ke kantor, setelah itu mereka akan diseleksi, kemudian akan dipanggil untuk proses wawancara dengan menanyakan latar belakang, pendidikan, dan pengalaman yang mereka miliki sebelumnya.

⁷Arif Restu Hidayat (57 tahun) Human Resource Development, *Wawancara*, di PT. Pandi Kencana Murni, 13 Agustus 2023.

2. Proses perekrutan

Proses perekrutan secara internal dimulai dengan cara mengajak anggota keluarga, kenalan atau dengan mereferensikan kepada staf/mitra kerja agar mereka menginformasikan kepada orang terdekatnya bahwa di perusahaan sedang memerlukan tenaga kerja, perekrutannya pun tanpa melalui banyak tahap, biasanya mereka bisa langsung dipanggil ke kantor untuk dilihat pekerjaannya, kalau pekerjaannya bagus dan sesuai dengan pengalaman dan pendidikannya, maka bisa langsung dipekerjakan, kemudian keahlian dan keterampilan para staf juga akan terus diasah melalui program-program pelatihan yang diadakan oleh perusahaan. Sebagaimana yang diterangkan oleh M. Yamin Ukkas yakni:

perusahaan ini sejak awalnya memang yang dipekerjakan itu keluarga dulu, kemudian ada juga orang yang dikasih masuk melalui referensi staf/mitra begitu, jadi biasanya dia langsung dipanggil saja ke kantor, tanpa pakai banyak tahap-tahap perekrutan, langsung dilihat saja hasil kerjanya, kalau memang kerjanya cocok dan bagus, yasudah langsung saja masuk, tapi dilihat kriterianya juga, kayak pengalaman dan pendidikannya, kita disini juga mengadakan pelatihan-pelatihan untuk meng-*upgrade* ilmu dan keahlian para staf.⁸

Sedangkan proses perekrutan eksternal yang dilakukan oleh PT. Pandi Kencana Murni, diawali dengan promosi poster/pamflet atau selebaran melalui koran, iklan cetak ataupun media sosial seperti *facebook* dan *instagram*, lalu semua berkas/dokumen pelamar yang terkumpul akan diseleksi oleh pihak HRD (*human resource development*), kemudian apabila HRD telah menemukan kualifikasi pelamar yang cocok, maka akan dipanggil untuk wawancara dan melakukan ujian psikotest, seperti yang diterangkan oleh Arif Restu Hidayat berikut:

⁸M. Yamin Ukkas (66 tahun) Supervisor Marketing, *Wawancara*, di PT. Pandi Kencana Murni, 10 Agustus 2023.

kalau disini ya prosesnya itu, setelah berkas diterima, kemudian akan dipanggil untuk diwawancara oleh HRD, nanti akan ditanyai tentang latar belakangnya, pendidikannya, pengalamannya juga, tapi biasanya perusahaan memerlukan seseorang yang punya pengalaman sesuai dengan bidang yang dijalankan oleh perusahaan ya, kemudian ada juga setelah wawancara itu ujian psikotest, kalau semua proses sudah selesai, nanti HRD yang akan menginformasikannya atau melaporkannya kepada direktur, kalau direktur sudah ACC, ya bisa staf itu langsung bekerja.⁹

Dapat peneliti deskripsikan bahwa proses perekrutan secara eksternal dilakukan untuk mencari atau menemukan orang yang memang ahli di bidangnya, biasanya mereka diperoleh melalui pencarian tenaga kerja lewat brosur dari koran cetak, pamphlet di media sosial, atau biasanya ada yang langsung datang membawa berkas lamaran pekerjaan ke kantor, setelah itu mereka akan diseleksi, kemudian akan dipanggil untuk proses wawancara dengan menanyakan latar belakang, pendidikan, dan pengalaman yang mereka miliki sebelumnya.

Jadi dalam proses perekrutan ini terdapat dua perbedaan yang mendasar yang dapat digaris bawahi, yakni dari perekrutan internal yang lebih utama merekrut anggota keluarga, kenalan dan orang hasil referensi dari staf, kemudian perekrutan eksternal yang memperoleh tenaga kerja melalui brosur cetak dari koran, pamphlet di sosial media atau bahkan menyeleksi langsung orang yang datang melamar kerja ke kantor. Demikian proses perekrutan staf dari PT. Pandi Kencana Murni yang dapat peneliti uraikan secara singkat, masing-masing jenis perekrutan ini memiliki kelebihan dan kekurangannya tersendiri, namun strategi perekrutan yang telah dilakukan oleh perusahaan ini menunjukkan bahwa proses perekrutan dapat berjalan dengan baik dan lancar sehingga masalah yang timbul dari proses perekrutan dapat diminimalisir sedemikian rupa untuk mengurangi hal-hal yang tidak diinginkan.

⁹Arif Restu Hidayat (57 tahun) Human Resource Development, *Wawancara*, di PT. Pandi Kencana Murni, 13 Agustus 2023.

3. Kriteria Staf

Biasanya hal utama yang menjadi kriteria diterimanya staf yaitu ia merupakan seseorang yang memiliki keahlian dan ilmu yang sesuai dengan bidang yang dijalankan oleh perusahaan. Kemudian selain itu, PT. Pandi Kencana Murni juga mengharapkan staf yang diterima bekerja adalah seseorang yang disiplin, disiplin terhadap waktu dan kerapian, juga memiliki tanggung jawab penuh terhadap tugas yang telah diamanahkan kepadanya, seperti yang disampaikan oleh M. Yamin Ukkas berikut:

kalau bekerja di sini itu yang diutamakan kedisiplinan, kerapian, kejujuran, tanggung jawab dan pelayanan, karena kan ini perusahaan jasa, jadi yang diutamakan itu ya pelayanan terhadap *customer* (jemaah). Kemudian kriteria berikutnya di sini itu, ya paling tidak jurusannya relevan dan sesuai dengan bidang yang dibutuhkan, minimal dia sudah menguasai ilmu ataupun *skill* di bidang itu, yang terpenting juga sih kejujurannya, karena kan ini perusahaan jasa yang melayani banyak orang, jadi kita harus jujur dan bisa melayani mereka semua dengan baik, supaya jemaah merasa senang, karena kan kita ini memang mengutamakan pelayanan.¹⁰

Untuk kriteria lain seperti tinggi badan dan berat badan tidak terlalu di spesifikasikan menjadi acuan diterima atau tidaknya bekerja di perusahaan PT. Pandi Kencana Murni, karena yang terpenting adalah pelamar kerja merupakan orang yang sehat secara lahir dan batin, karena kesiapan mental dan fisik akan sangat dibutuhkan ketika ingin menjadi pelayan bagi jemaah haji dan umrah, baik pelayan yang melayani seluruh proses pengurusan di kantor, maupun pelayan yang berhubungan langsung dengan jemaah pada saat proses kegiatan ibadah, sebagaimana yang dijelaskan oleh Arif Restu Hidayat, bahwa:

¹⁰M. Yamin Ukkas (66 tahun) Supervisor Marketing, *Wawancara*, di PT. Pandi Kencana Murni, 10 Agustus 2023.

kalau kriteria untuk tinggi badan atau berat badan begitu, jarang dijadikan kualifikasi, yang penting sehat dan kuat bekerja saja, tapi kalau masalah usia kan pada umumnya perusahaan memang mencari staf atau karyawan yang usia-usia muda kisaran antara 20-25 tahun lah.¹¹

Dari pernyataan tersebut, dapat diketahui bahwa usia paling dominan yang dibutuhkan oleh perusahaan terhadap para pelamar kerja adalah mereka yang berusia 20-25 tahun, karena usia tersebut tergolong orang-orang yang memiliki pemikiran segar dan *modern* serta stamina yang lebih baik daripada staf yang sudah berusia lanjut.

Dapat peneliti deskripsikan pula bahwa kriteria staf yang dibutuhkan oleh PT. Pandi Kencana Murni yaitu: kedisiplinan, kerapian, kejujuran serta tanggung jawabnya dalam memberikan pelayanan terhadap seluruh jemaah, kemudian juga harus sehat secara lahir batin dan kuat bekerja, namun pada umumnya usia yang diterima bekerja adalah orang-orang yang berusia kisaran 20-25 tahun. Karena usia tersebut merupakan usia yang telah cukup matang dengan ide-ide yang baru serta *modern*, perusahaan memerlukan udara segar untuk dapat terus mengembangkan perusahaannya ke arah yang lebih baik sesuai dengan perkembangan zaman.

Seorang staf yang bertanggung jawab dalam pekerjaannya ialah seorang staf yang mampu menyesuaikan serangkaian tugas dan kewajiban yang diamanahkan dari seorang atasan terhadapnya. Tanggung jawab ini dapat bervariasi tergantung pada jenis pekerjaan, perusahaan, dan industri. Secara umum, tanggung jawab pekerjaan mencakup: melaksanakan tugas secara rutin, mencapai tujuan dan target, memahami dan mengikuti kebijakan perusahaan, bertanggung jawab terhadap hasil pekerjaan, serta mempertahankan komunikasi yang baik dengan jemaah.

¹¹Arif Restu Hidayat (57 tahun) Human Resource Development, *Wawancara*, di PT. Pandi Kencana Murni, 13 Agustus 2023.

C. Bentuk Pelayanan Staf PT. Pandi Kencana Murni terhadap Jemaah

PT. Pandi Kencana Murni dalam pelaksanaan dan pemberian pelayanan yang dilakukan terhadap seluruh jemaah sudah sangat baik dan maksimal, hal tersebut terbukti dari pesatnya peningkatan jumlah jemaah umrah yang berangkat dari tahun ke tahun, salah satu alasannya sudah tentu dari pelayanan akomodasi, fasilitas dan transportasi yang diberikan oleh PT. Pandi Kencana Murni sesuai dengan harga paket yang ditawarkan. Berikut data jumlah jemaah umrah PT. Pandi Kencana Murni dalam 5 tahun terakhir, yakni:

No	Tahun	Jumlah Jemaah
1.	1442 H. (2018 – 2019)	560
2.	1443 H. (2019 – 2020)	Covid-19
3.	1444 H. (2021 – 2022)	1154

Sumber : PT. Pandi Kencana Murni Makassar

Gambar 1.4 Tabel Jumlah Jemaah Umrah dari Tahun 2019 - 2022

Seluruh staf yang bekerja di PT. Pandi Kencana Murni sudah melaksanakan tugas dan tanggung jawabnya dengan baik dan maksimal, bahkan sebagian besar dari stafnya tidak hanya mengerjakan satu pekerjaan tertentu saja melainkan banyak pekerjaan lainnya pun dilakukan oleh seluruh staf yang berada di PT. Pandi Kencana Murni, sebagaimana yang dijelaskan oleh Rizal Tawil bahwa:

kalau kerja di sini itu harus *multitasking*, jadi harus semuanya dikerjakan, urus paspor harus bisa, jadi *tour leader* harus bisa, buat paket untuk penjualan juga harus bisa.¹²

¹²Rizal Tawil (27 tahun) Staf Operasional dan Editing, *Wawancara*, di PT. Pandi Kencana Murni, 16 Agustus 2023.

Adapun jenis pelayanan yang diberikan oleh staf PT. Pandi Kencana Murni terhadap seluruh jemaahnya yaitu:

1. Administrasi/Pendaftaran

Pada proses administrasi, jemaah biasanya bisa langsung datang ke kantor dengan membawa berkas/dokumen pendaftaran berupa KTP (kartu tanda penduduk), KK (kartu keluarga), paspor, foto berwarna latar belakang putih 4x6 sebanyak 6 lembar, buku nikah (bagi yang berkeluarga), dan akta kelahiran serta tentunya biaya pendaftaran. Berkas tersebut bisa langsung dibawa ke kantor, atau staf juga bisa membantu menjemput berkas-berkas pendaftaran jemaah tersebut ke rumahnya.

Pelayanan yang diberikan oleh staf pada saat proses administrasi berupa bantuan pembuatan paspor bagi jemaah yang belum memiliki paspor dan ingin dibantu untuk diuruskan pembuatannya. Hal ini sebagaimana yang disampaikan oleh M. Yamin Ukkas selaku supervisor marketing, bahwa:

pelayanan kita di sini biasanya seperti administrasi, contohnya pengurusan paspor, jadi kita akan bantu jemaah untuk daftar *online* dulu, karena kan sekarang kalau buat paspor itu harus melalui *online*, kan banyak jemaah tua yang sudah sepuh yang tidak mengerti aplikasi, jadi ya kita bantu dan layani mereka dengan baik, tapi kalau mereka mau urus sendiri ya silahkan, setelah buat paspor lewat *online* biasanya kita dampingi juga pada saat proses di imigrasi, sampai paspor itu diambil fisiknya dengan membayar biaya pembuatan paspor sebesar 350 ribu ke kantor imigrasi, kan biasanya ada itu paket yang tidak termasuk biaya paspor dan vaksin kalau untuk jemaah umrah, jadi kita hanya menerima yang dibutuhkan sesuai dengan kebutuhan jemaah, kayak paspor kan bukan tanggungan travel karena tidak termasuk harga paket, tapi kalau ada jemaah yang butuh dibantu, ya pasti kita bantu, bahkan kita ajukan sendiri untuk memberikan pelayanan terhadap jemaah, jadi apapun yang dibutuhkan oleh jemaah, kalau masih logis, pasti kita bantu berupa apapun bentuknya.¹³

¹³M. Yamin Ukkas (66 tahun) Supervisor Marketing, *Wawancara*, di PT. Pandi Kencana Murni, 10 Agustus 2023.

Selain dengan cara datang langsung ke kantor, jemaah juga bisa mendaftarkan dirinya melalui *online*, karena PT. Pandi Kencana Murni bahkan sudah menyediakan fasilitas pendaftaran *online* berupa media sosial seperti *instagram*, *facebook*, *website* dan aplikasi, hal ini disampaikan oleh M. Yamin Ukkas, bahwa:

ya kalau ada jemaah yang mendaftar lewat *online* atau *website* kan ada kontakannya yang disitu bisa langsung terhubung dengan bagian *digital marketing*-nya di sini, mereka yang bertanggung jawab kalau ada jemaah yang daftar lewat *online*, staf yang di bagian *digital marketing* begitu biasanya anak muda yang memang paham betul tentang pengelolaan *website* begitu, di sini itu ada 2 pihak yang bertanggung jawab soal *digital marketing*-nya, yaitu ada dari *marketing* dan *sales*.¹⁴

Dapat peneliti deskripsikan bahwa bentuk pelayanan yang diberikan oleh staf PT. Pandi Kencana Murni kepada calon jemaah pada saat proses pendaftaran/administrasi adalah pengurusan atau pembuatan paspor jemaah secara *online*, dikarenakan banyak jemaah sepuh dan lansia yang tidak memahami proses pendaftaran atau pembuatan paspor secara *online*, oleh karenanya mereka akan dibantu dengan sepenuh hati oleh staf, kemudian staf juga bertugas untuk mendampingi jemaah saat pengambilan paspor di kantor imigrasi, setiap pelayanan yang diberikan oleh staf terhadap jemaah dilakukan dengan maksimal dan tanpa pandang bulu, setiap jemaah mendapatkan pelayanan yang sama rata tanpa mempermasalahkan perbedaan status sosialnya di masyarakat, baik itu suku, ataupun golongan. Meskipun kenyataannya pengurusan paspor kadang tidak termasuk ke dalam harga paket yang dijual, namun staf PT. Pandi Kencana Murni tetap secara profesional memberikan bantuan pelayanan apapun terhadap calon jemaahnya selama bentuk pelayanan yang dilakukan masih logis dan tidak aneh-aneh.

¹⁴M. Yamin Ukkas (66 tahun) Supervisor Marketing, *Wawancara*, di PT. Pandi Kencana Murni, 10 Agustus 2023.

2. Kesehatan

Selain bantuan pelayanan pada proses pembuatan paspor, staf pada PT. Pandi Kencana Murni juga memberikan pelayanan berupa bantuan pendampingan saat proses vaksinasi ataupun cek kesehatan, hal tersebut disampaikan langsung oleh Rizal Tawil selaku staf operasional dan editing, bahwa:

terkait pelayanan kesehatan kan biasanya ada vaksin meningitis, kemudian saat ini ada namanya vaksin covid-19, kalau untuk pelaksanaan ibadah haji memang harus ada semua itu, harus juga melakukan cek kesehatan di rumah sakit yang ditunjuk oleh Kementerian Agama, biasanya selalu kami dampingi jemaah saat proses cek kesehatan itu, tapi ada juga jemaah yang mau pergi cek kesehatan sendiri, ya ndak apa-apa. Tapi kadang kami di sini, kalau sudah ada jemaah, khususnya haji, kan sudah ada datanya itu, jadi kami bikinkan grup *whatsapp*, supaya kami tinggal sampaikan kalau nanti akan ada cek kesehatan di rumah sakit ini, begitu.¹⁵

Dari uraian tersebut dapat peneliti deskripsikan bahwa staf pada PT. Pandi Kencana Murni sangat cakap dan telaten dalam membantu dan memberikan pelayanan untuk memudahkan jemaah dalam setiap rangkaian proses pemeriksaan kesehatan sebelum keberangkatan ibadah haji dan umrah ke Tanah Suci. Selain bantuan berupa pendampingan yang dilakukan oleh staf terhadap para jemaah yang ingin melakukan proses cek kesehatan di rumah sakit, staf juga memberikan bantuan antar jemput bagi jemaah yang tidak memiliki kendaraan atau hanya sekedar membutuhkan bantuan untuk transportasi, seperti disampaikan oleh M. Yamin Ukkas, bahwa:

biasanya jemaah dan staf langsung ketemu di rumah sakit karena kan jemaah berangkat masing-masing dari rumahnya, namun kalau ada jemaah yang butuh bantuan seperti tidak ada kendaraan dan sebagainya, itu bisa kita jemput dan kita antarkan ke rumah sakit itu, saat di rumah sakit biasanya kami sudah uruskan terlebih dahulu pendaftaran para jemaah yang akan melakukan cek kesehatan, jadi mereka tinggal datang dan periksa, karena data jemaah sudah masuk

¹⁵Rizal Tawil (27 tahun) Staf Operasional dan Editing, *Wawancara*, di PT. Pandi Kencana Murni, 16 Agustus 2023.

semuanya, jadi mereka tidak perlu antri lagi, karena kami sudah koordinasi dengan pihak rumah sakit, terkait jemaah yang akan melakukan cek kesehatan, nanti jemaah akan dikumpulkan di ruangan tersendiri untuk melakukan proses pemeriksaan.¹⁶

Dapat peneliti deskripsikan bahwa bantuan pelayanan kesehatan yang diberikan oleh staf terhadap jemaah yaitu berupa pendampingan saat melakukan cek kesehatan, membuat *group whatsapp* agar mudah untuk mengarahkan jemaah, melobikan data-data nama jemaah yang berada di rumah sakit, memberikan bantuan transportasi berupa antar jemput bagi jemaah yang tidak memiliki kendaraan atau tidak bisa pergi sendiri ke rumah sakit. Semua pelayanan tersebut dilakukan dengan penuh ketulusan dan kehati-hatian oleh seluruh staf yang bekerja di perusahaan demi memaksimalkan pelayanan yang diberikan terhadap seluruh jemaah.

3. Akomodasi

Terkait akomodasi, pelayanan yang diberikan oleh staf PT. Pandi Kencana Murni terhadap seluruh jemaahnya yakni berupa: perlengkapan ibadah, makanan selama di Arab Saudi, hotel/penginapan, serta transportasi seperti pesawat dan bus yang disediakan di Tanah Suci, bahkan transportasi yang disediakan pada saat di Indonesia, sebagaimana penjelasan terkait akomodasi perlengkapan yang diuraikan oleh Rizal Tawil berikut:

kalau terkait akomodasi perlengkapan, kan perusahaan sudah menyediakan koper besar dan koper kecil, ransel, tas paspor, kain batik, syal, kain ihram, sabuk (ikat pinggang), mukenah, bergo, ID card, buku panduan ibadah, dan buku kumpulan doa-doa selama menjalankan ibadah haji maupun umrah, karena kan perlengkapan itu semua sudah termasuk kedalam harga paket.¹⁷

¹⁶M. Yamin Ukkas (66 tahun) Supervisor Marketing, *Wawancara*, di PT. Pandi Kencana Murni, 10 Agustus 2023.

¹⁷Rizal Tawil (27 tahun) Staf Operasional dan Editing, *Wawancara*, di PT. Pandi Kencana Murni, 16 Agustus 2023.

Kemudian, terkait perlengkapan untuk jemaah yang rumahnya berjarak cukup jauh dari kantor cabang Makassar, ataupun jemaah yang dari luar daerah, maka staf akan memberikan pelayanan berupa pengantaran perlengkapan jemaah tersebut menggunakan kargo, untuk jemaah yang di luar daerah maka biaya pengirimannya ditanggung sendiri oleh jemaah, tapi untuk jemaah yang rumahnya dekat, masih sekitaran Makassar-Gowa, maka staf akan dengan sigap mengantarkan perlengkapan tersebut ke alamat rumah jemaah yang bersangkutan menggunakan mobil kantor, hal ini sesuai dengan yang disampaikan oleh Rizal Tawil berikut:

sebenarnya untuk pengantaran perlengkapan itu, tergantung kondisi jemaah, biasanya ada jemaah yang mau ambil sendiri ke kantor, tapi biasa juga kami antarkan, kalau yang di luar kota/daerah kami kirimkan paketnya menggunakan bus, itu yang tanggung ongkos kirimnya ya jemaah sendiri, karena yang termasuk ke dalam harga paket itu hanya perlengkapannya, tidak termasuk ongkos kirimnya, terus kalau ada jemaah yang dari Makassar-Gowa datang ke sini (kantor), ndak bawa mobil, ya nanti kami antarkan perlengkapannya ke rumahnya.¹⁸

Selain pelayanan akomodasi perlengkapan yang diberikan, PT. Pandi Kencana Murni juga menyiapkan pelayanan hotel yang baik dan sesuai standar harga yang dicantumkan pada paket penjualannya, itu dilakukan semata-mata demi menjaga kenyamanan, dan keamanan seluruh jemaah yang sedang menjalankan ibadah, hal ini dijelaskan oleh M. Yamin Ukkas selaku supervisor marketing.

kalau hotel di sini biasanya itu tergantung harga paket, umumnya hotel yang biasa kami tawarkan itu ada yang bintang 3,4,5, tapi yang paling sering dipake itu hanya hotel bintang 3 dan 5, jadi di dalam paketnya, kalau hotel bintang 3 ya bintang 3 semua, kalau bintang 5 ya bintang 5 semua, tapi kadang juga tergantung permintaan dari jemaah sih, biasa kalau ada jemaah yang permintaan begitu kami bikinkan sesuai bintang berapa yang dia mau.¹⁹

¹⁸Rizal Tawil (27 tahun) Staf Operasional dan Editing, *Wawancara*, di PT. Pandi Kencana Murni, 16 Agustus 2023.

¹⁹M. Yamin Ukkas (66 tahun) Supervisor Marketing, *Wawancara*, di PT. Pandi Kencana Murni, 10 Agustus 2023.

Pelayanan yang tak kalah pentingnya yaitu terkait transportasi, pada PT. Pandi Kencana Murni, pelayanan transportasi yang diberikan kepada jemaah yaitu sesuai dengan harga paket yang dijual, karena harga pada brosur hanya ditanggung untuk biaya transportasi dari bandara ke bandara (Makassar - Jeddah). Jadi, untuk jemaah yang berasal dari luar daerah, biaya transportasi untuk menuju ke bandara Makassar itu ditanggung pribadi, walaupun demikian, staf travel kadang juga memberikan penawaran terhadap jemaah yang berasal dari luar daerah untuk berkumpul di satu titik, dan mereka akan difasilitasi untuk naik bus dari daerah tersebut menuju ke Makassar, tentunya dengan biaya tambahan, hal ini dijelaskan langsung oleh M. Yamin Ukkas selaku supervisor marketing.

Kalau untuk transportasi kan harga paket yang tertera itu start dari bandara to bandara, kan sekarang ini harga paket normalnya itu 30.500.000 untuk pesawat lion, jadi kalau jemaah bayar paket yang seperti itu, berarti jemaah yang dari luar daerah ya harus bayar sendiri untuk sewa mobil ke Makassar, tapi kadang kala kita bisa sediakan transportasi bus kalau mereka mau, kan sebelum berangkat ke Arab Saudi itu, ada manasik dulu, jadi biasanya kita tanyakan dulu kesepakatan dari jemaah yang berasal dari luar daerah, lewat grup *whatsapp*, ya kalau misalkan ada jemaah yang mau berangkat sendiri ke Makassar, artinya mereka pake mobil pribadinya, tapi kalau mereka mau sepakat untuk berkumpul di satu titik, nanti kita fasilitasi bus untuk mengantar mereka dari daerah mereka ke Makassar, biasanya jemaah yang naik bus itu kita inapkan di hotel terdekat dari bandara, nanti pada saat hari keberangkatan, kita antar jemaah ke bandara pake mobil kantor.²⁰

Dari penyampaian tersebut, dapat peneliti uraikan bahwa terkait biaya transportasi yang ditanggung oleh travel hanya berupa transportasi pesawat, dan bus saat perjalanan dari Makkah ke Madinah atau sebaliknya, untuk jemaah yang berasal dari luar daerah, maka transportasi yang harus digunakan saat menuju ke Makassar harus menggunakan biaya mereka pribadi, atau dengan cara patungan dengan jemaah

²⁰M. Yamin Ukkas (66 tahun) Supervisor Marketing, *Wawancara*, di PT. Pandi Kencana Murni, 10 Agustus 2023.

lainnya untuk menyewa sebuah bus yang dapat mengantarkan mereka sampai ke Makassar.

Terkait transportasi bus pada saat di Arab Saudi, berikut penjelasan yang disampaikan oleh Rizal Tawil:

ya kalau bus selama di Mekkah dan Madinah itu sudah ditanggung oleh travel, karena kan itu termasuk ke dalam harga paket, jadi harga paket yang dibayar 30.500.000 itu sudah termasuk bandara to bandara pulang pergi, kemudian bus yang dipake saat tiba di bandara Jeddah, lalu diantar ke hotel, terus untuk makanannya itu seperti biasa 3 kali sehari, saat pagi, siang dan malam, visanya juga sudah termasuk harga paketnya.²¹

Pelayanan terkait pemberian makanan terhadap seluruh jemaah juga menjadi salah satu pelayanan yang tidak boleh terlewatkan, karena makanan merupakan sumber energi dan stamina bagi seluruh jemaah yang sedang menjalankan ibadah. Demi menjaga stamina dan energi jemaah, tentunya staf harus memberikan makanan yang sehat, enak, dan tentunya *higienis* bagi jemaah, untuk pemberian makannya itu dijadwalkan sebanyak 3 kali sehari, pagi, siang dan malam, dan untuk menu makanannya biasanya dipesan *catering* makanan Indonesia untuk menyesuaikan lidah orang Indonesia, hal ini sebagaimana yang dijelaskan oleh Rizal Tawil berikut:

kalau makannya itu kan 3 kali sehari, menu Indonesia, kan biasanya ada Orang Bugis yang lidahnya tidak cocok dengan makanan yang ada di sana, jadi kita pakenya *catering* Indonesia yang memang sudah bekerja sama dengan perusahaan, jadi ya orang Indonesia memang yang jadi chefnya, begitupun pelayannya juga orang Indonesia, walaupun di Arab Saudi, tapi makanannya tetap jenis makanan yang biasa mereka makan di Indonesia, walaupun mereka mau makanan khas Arab, itu bisa kita fasilitasi sesekali kita ajak makan di restoran yang jual masakan khas Arab.²²

²¹Rizal Tawil (27 tahun) Staf Operasional dan Editing, *Wawancara*, di PT. Pandi Kencana Murni, 16 Agustus 2023.

²²Rizal Tawil (27 tahun) Staf Operasional dan Editing, *Wawancara*, di PT. Pandi Kencana Murni, 16 Agustus 2023.

Dapat peneliti deskripsikan bahwa bantuan pelayanan akomodasi yang diberikan oleh staf terhadap jemaah yaitu berupa akomodasi perlengkapan ibadah yang isinya: koper besar dan koper kecil, ransel, tas paspor, kain batik, syal, kain ihram, sabuk (ikat pinggang), mukenah, bergo, ID card, buku panduan ibadah, dan buku kumpulan doa-doa. Selain perlengkapan tersebut, staf juga memberikan pelayanan berupa pengantaran perlengkapan untuk para jemaah yang memiliki rumah yang cukup jauh dari kantor maka akan diantarkan perlengkapannya menggunakan mobil kantor, namun untuk jemaah yang berada di luar daerah maka akan diantarkan perlengkapannya menggunakan jasa pengiriman barang, yang dimana biaya kirim akan ditanggung pribadi oleh jemaah.

Kemudian untuk pelayanan hotel, maka perusahaan memberikan hotel sesuai penawaran yang dijual dalam paket, yaitu biasanya hotel yang sering digunakan adalah hotel bintang 3 atau 5, namun kadang juga sesuai dengan *request* yang diinginkan oleh jemaah, yang tentunya dengan membayar sejumlah uang tambahan untuk jenis hotel yang lebih baik. Selain pelayanan hotel, perusahaan juga memberikan transportasi yang sesuai dengan harga paket, dimana transportasi yang dimaksud adalah pesawat pulang pergi Indonesia-Jeddah, dan bis selama menunaikan ibadah di Arab Saudi, serta bis yang digunakan saat pengantaran jemaah dari daerah menuju ke kota Makassar.

Selanjutnya untuk makanan yang diberikan terhadap jemaah selama proses pelaksanaan ibadah adalah menu makanan indonesia yang dipesan melalui catering yang sudah bekerja sama dengan perusahaan, jadwal makan yang diberikan kepada jemaah sebanyak 3 kali sehari yaitu pagi, siang, dan malam.

4. Handling Bandara

Fasilitas yang diberikan oleh staf PT. Pandi Kencana Murni, juga termasuk *handling* bandara, jadi jemaah akan dibantu saat di bandara Makassar untuk mengatur, mengurus dan mengangkat serta memastikan bahwa semua barang bawaan jemaah tidak ada yang tertinggal, sebagaimana yang disampaikan oleh Rizal Tawil, bahwa:

jadi satu hari sebelum keberangkatan itu, semua koper jemaah sudah dikumpulkan di kantor, karena harus dibawa ke bandara untuk pengurusan bagasinya, jadi jemaah sisa bawa tentangannya saja, karena untuk kopernya itu sudah kita *check-in* kan di bandara, satu hari sebelumnya, nah di situ koper-koper jemaah kita semua yang urus, nanti mereka liat kopernya pada saat di depan kamarnya di hotel Mekkah, jadi kami yang uruskan koper jemaah dan mengangkatnya juga, lalu dibawa ke dalam bus, jadi jemaah tidak perlu susah untuk angkat-angkat lagi kopernya, sebenarnya ada juga biaya tersendiriya untuk itu, cuma kita sudah masukkan dengan harga paketnya yang 30.500.000 itu.²³

Selain melayani semua akomodasi tersebut, ada juga pelayanan tambahan yang diberikan oleh staf PT. Pandi Kencana Murni terhadap jemaah ketika hendak pulang ke Indonesia, banyak ditemukan kejadian kelebihan muatan bagasi saat ingin pulang kembali ke Tanah Air, hal tersebut terjadi karena banyaknya oleh-oleh yang dibeli oleh para jemaah ketika berada di Arab Saudi, ketika ada jemaah yang memiliki barang bawaan yang beratnya melebihi ketentuan maskapai penerbangan, maka *tour leader* mensiasatinya dengan cara menitipkan barang jemaah yang berlebih tersebut kepada jemaah lain yang barang bawaannya sedikit, hal ini disampaikan langsung oleh Rizal Tawil berikut ini:

kan di sana itu kalau mau bawa pulang air zam-zam kan jumlahnya terbatas, cuma bisa bawa pulang 1 botol yang isinya 5 liter, tapi biasanya kan jemaah butuh

²³Rizal Tawil (27 tahun) Staf Operasional dan Editing, *Wawancara*, di PT. Pandi Kencana Murni, 16 Agustus 2023.

lebih, tapi di sana itu dilarang, begitu juga kurma, kalau dibawa pulang banyak-banyak kan lebih berat bagasinya, kadang kita tawarin ke jemaah untuk menitipkan belanjanya yang berlebihan itu, kepada jemaah lain yang bagasinya masih bisa tampung, untuk sekedar ditiip barangnya, nanti tiba di bandara Makassar bisa diambil lagi, pokoknya saling atur saja daripada harus menambah biaya kelebihan muatan bagasi, tapi kadang ada juga jemaah yang mau bayar sendiri kelebihan bagasinya, tapi itu semua hanya semacam pelayanan tambahan saja, tidak dianggap sebagai SOP perusahaan, hanya semacam tugas sampingan dalam membantu jemaah, padahal jemaah sudah dikasih tau jangan terlalu banyak belanjanya, karena bagasi itu hanya 30 kg maksimalnya, jadi, kalau kelebihan muatan bagasi ya harus bayar sendiri, jadi itu cara mengatasinya ya kasih mereka solusi.²⁴

Peneliti dapat mendeskripsikan bahwa bantuan pelayanan berupa penanganan di bandara yang diberikan oleh staf terhadap jemaah yaitu dengan membantu *check-in* seluruh koper bawaan jemaah di bandara sehari sebelum keberangkatan ke Tanah Suci, kemudian membantu mengangkat koper-koper jemaah ke dalam bus ketika sudah tiba di bandara Jeddah, selanjutnya mengangkat lagi seluruh koper tersebut ke hotel tempat penginapan jemaah selama menjalankan ibadah haji maupun umrah, kemudian selain bantuan pelayanan berupa pengangkatan koper dan barang bawaan jemaah, staf PT. Pandi Kencana Murni juga memberikan bantuan pelayanan berupa penyediaan bagasi pesawat, karena banyaknya jemaah yang ingin membawa pulang oleh-oleh dari Tanah Suci untuk sanak saudara dan keluarganya di Indonesia yang menyebabkan bagasi jemaah mengalami kelebihan muatan sehingga harus disiasati dengan menyimpan barang yang berlebih tersebut kepada jemaah lain yang bagasinya dirasa masih bisa menampung, hal tersebut dilakukan untuk mengurangi beban biaya yang akan dibayar oleh jemaah apabila bagasinya kelebihan muatan.

²⁴Rizal Tawil (27 tahun) Staf Operasional dan Editing, *Wawancara*, di PT. Pandi Kencana Murni, 16 Agustus 2023.

5. Bimbingan Manasik

Pelayanan yang diberikan oleh staf terkait pelaksanaan manasik yaitu dengan cara mendatangkan ustadz yang ahli di bidang peribadahan haji dan umrah, artinya untuk pembimbing manasik ini bukan dilakukan oleh staf yang ada di kantor, namun staf tetap berusaha untuk mendapatkan ustadz yang profesional, baik dalam pemberian tuntunan dan tata cara pelaksanaan ibadahnya, maupun tuntunan cara membaca doa-doa yang hendak dibacakan saat berada di beberapa tempat yang memang mustajab untuk berdoa di Tanah Suci, hal tersebut sebagaimana yang diuraikan oleh M. Yamin Ukkas bahwa:

sebenarnya untuk pelaksanaan manasik itu harus memang ada ustadz, jadi ustadz itu kita panggil, yang dipanggil itu pastilah orang dari luar kantor, tapi itu juga tidak jauh dari keluarga, rata-rata semua ya keluarga yang memang punya keahlian di bidangnya, kita biasanya langsung hubungi, kalau memang beliau ada waktu, ya langsung saja dipanggil, kan biaya manasik itu sudah termasuk sama paket yang dibayar oleh Jemaah.²⁵

Selain harus menggunakan ustadz yang ahli di bidangnya, dalam pelaksanaannya, bimbingan manasik di PT. Pandi Kencana Murni ini dilakukan sebanyak 2 kali, yaitu saat sebelum keberangkatan ke Tanah Suci dan saat di kota Madinah, atau sebelum pelaksanaan ibadah umrah dilakukan, agar dapat mengingatkan kembali kepada jemaah terkait tata cara ibadah dan doa-doa yang telah disampaikan sebelumnya agar jemaah tidak lupa dan dapat membuat ibadah tidak berjalan dengan khusyuk, sebagaimana yang dituturkan oleh Rizal Tawil berikut ini:

nanti jemaah itu dikasih manasik sebanyak 2 kali, yaitu sebelum berangkat ke Tanah Suci dan saat di Madinah, kan di Madinah kan belum umrah, di sana hanya

²⁵M. Yamin Ukkas (66 tahun) Supervisor Marketing, *Wawancara*, di PT. Pandi Kencana Murni, 10 Agustus 2023.

ziarah ke Maqam Rasulullah, kalau di Indonesia itu kita manasiknya di hotel, jadi sehari sebelum umrah itu, di Madinah kita berikan manasik kembali, untuk mengingatkan jemaah apa saja larangan selama ihram, bagaimana tata caranya, itu diingatkan lagi supaya lebih *fresh*, takutnya ada larangan umrah yang dilanggar, nah itukan nanti umrahnya jadi batal.²⁶

Dapat peneliti deskripsikan bahwa bantuan pelayanan berupa bimbingan manasik yang diberikan oleh staf terhadap jemaah yaitu dengan cara mengundang ustadz yang memang ahli di bidangnya dalam memberikan tata cara ibadah dan doa-doa yang berhubungan dengan pelaksanaan ibadah haji dan umrah, selain itu proresi manasik yang dilakukan oleh perusahaan ini sebanyak 2 kali, yakni manasik yang pertama dilakukan ketika masih berada di Indonesia beberapa hari sebelum keberangkatan ke Tanah Suci, kemudian manasik kedua dilakukan saat tiba di Madinah, manasik di Madinah dilakukan sebelum ibadah umrah dilakukan untuk memastikan bahwa jemaah sudah paham seluruhnya terkait tata cara pelaksanaan ibadah serta doa-doa yang hendak dibacakan saat ibadah dilakukan.

6. Pembimbing (Mutawif)

Pelayanan yang penting untuk dipersiapkan juga saat berada di Arab Saudi adalah seorang mutawif atau *tour guide*, ia yang akan memberikan bimbingan ibadah selama proses pelaksanaan haji dan umrah, dalam pelaksanaannya, mutawif adalah orang yang sudah bekerja sama dengan perusahaan PT. Pandi Kencana Murni, perusahaan juga memastikan bahwa mutawif yang diamanahkan untuk menjadi pembimbing ibadah adalah orang-orang yang betul-betul ahli di bidangnya, namun, selain mutawif yang akan menemani seluruh rangkaian kegiatan ibadah selama di Tanah Suci, pihak travel juga sudah menyiapkan *tour leader* yang merupakan staf dari

²⁶Rizal Tawil (27 tahun) Staf Operasional dan Editing, *Wawancara*, di PT. Pandi Kencana Murni, 16 Agustus 2023.

kantor yang memang ditugaskan untuk melayani dan memenuhi semua kebutuhan jemaah selama pelaksanaan ibadah, mulai dari proses keberangkatan di bandara hingga yang menemani seluruh jemaah sampai pulang kembali ke Tanah Air, hal ini sesuai dengan yang disampaikan oleh M. Yamin Ukkas, yakni:

kalau untuk mutawif kan itu sudah termasuk harga dalam paketnya, biasanya rata-rata travel itu memang menggunakan jasa mutawif, ya mereka dibayar oleh perusahaan, kan sudah ada kerja sama, kalau utusan dari kantor itu ada *tour leader*-nya, yang mengantar jemaah ke Tanah Suci sampai kembali ke Indonesia, ya nanti *tour leader* sama mutawif bekerja sama di sana, masing-masing mengerjakan tugasnya sesuai tanggung jawabnya, jadi, dari Makassar ke Arab Saudi itu didampingi oleh *tour leader*, pada saat sampai di Arab Saudi nanti dijemput oleh mutawif, jadi dalam setiap bus itu ada 2 petugas yaitu staf (*tour leader*) dan mutawif (*tour guide*) untuk memudahkan pelayanan kepada jemaah, kan biasa ada jemaah yang harus didorong kursi rodanya, ada yang mau dibantu angkat barangnya, dan sebagainya, mutawif itu biasanya memang tinggal di Arab Saudi, bahkan di sana itu ada perusahaan khusus yang mengelola para mutawif, rata-rata mutawif kami di sana itu orang Indonesia.²⁷

Selama pelaksanaan ibadah umrah, staf yang bertugas sebagai *tour leader* akan menemani jemaah dalam setiap rangkaian kegiatannya, baik saat di dalam bus maupun dalam setiap kegiatan ziarah ke tempat-tempat yang ada di Arab Saudi, *tour leader* bergerak untuk selalu membersamai jemaah, pelaksanaan umrah yang durasinya selama 12 hari memungkinkan jemaah untuk melakukan umrah sebanyak 2 bahkan 3 kali, namun fasilitas yang diberikan oleh PT. Pandi Kencana Murni hanya umrah sebanyak 2 kali, hal ini dijelaskan oleh Rizal Tawil, yakni:

kalau untuk pelayanan umrah, kita fasilitasi umrah itu 2 kali selama 12 hari, jadi misalkan dari Madinah ke Makkah, ambil miqatnya di masjid Dzulhulaifah atau Bir Ali, itukan satu kali umrah, kemudian umrah keduanya itu pada saat kita ziarah ke kota Makkah, yaitu ke Jabal Tsur, Jabal Rahmah, Arafah, Minna, Musdalifah, kemudian kita ambil miqat di Ji'ranah untuk umrah kedua, walaupun jemaah mau ambil umrah ketiga lagi, bisa kita fasilitasi untuk mengantar jemaah

²⁷M. Yamin Ukkas (66 tahun) Supervisor Marketing, *Wawancara*, di PT. Pandi Kencana Murni, 10 Agustus 2023.

untuk ambil miqat terdekat di kota Mekkah yaitu di masjid Aisyah atau di Tan'im, tapi itu mereka bayar sendiri di situ, artinya opsional, kalau mau umrah lebih dari 2 kali itu biayanya ditanggung sendiri oleh jemaah, paling cuma biaya taxi saja pulang pergi dari hotel ke tempat miqatnya.²⁸

Dari seluruh pelayanan yang diberikan oleh staf terhadap jemaah, dapat peneliti deskripsikan bahwa PT. Pandi Kencana Murni telah berusaha dengan baik dan maksimal dalam memberikan pelayanan terhadap seluruh jemaahnya, hal tersebut dilakukan bukan tanpa alasan, melainkan demi menjaga kenyamanan, keamanan serta kebahagiaan jemaah dalam pelaksanaan ibadahnya, karena rasa nyaman yang didapatkan oleh seluruh jemaah adalah bentuk dari keberhasilan sebuah travel dalam menjalani tugasnya sebagai pelayan bagi tamu-tamu Allah, memberikan pelayanan yang baik terhadap para jemaah juga tidak menutup kemungkinan untuk mendatangkan keuntungan bagi perusahaan itu sendiri, karena tak jarang jemaah yang mendapatkan fasilitas dan pelayanan yang baik, akan merekomendasikan travel tersebut kepada saudara, kerabat dan teman dekatnya, sehingga travel mendapatkan keuntungan dari hal tersebut untuk semakin meningkatkan omset penjualan dan agar mendapatkan keuntungan.

PT. Pandi Kencana Murni dalam tugasnya sebagai penyelenggara kegiatan ibadah haji dan umrah telah memberikan kualitas pelayanan yang baik terhadap jemaahnya, dan pelayanan tersebut sudah banyak dirasakan oleh jemaah yang pernah berangkat haji maupun umrah dengan jasa travel PT. Pandi Kencana Murni ini, sebagaimana menurut Yusuf selaku Jemaah umrah dari PT. Pandi Kencana Murni.

PT. Pandi Kencana Murni mempunyai banyak pegawai yang baik dan ramah di dalamnya, saya sangat dilayani dengan baik dan maksimal, mulai dari proses

²⁸Rizal Tawil (27 tahun) Staf Operasional dan Editing, *Wawancara*, di PT. Pandi Kencana Murni, 16 Agustus 2023.

pendaftaran, saat di Tanah Suci sampai saya pulang ke rumah tanpa kekurangan suatu apapun, harga paketnya terjangkau pula.²⁹

Begitupun pendapat lain yang dirasakan oleh Nuraini selaku jemaah umrah yang pernah menggunakan jasa dari PT. Pandi Kencana Murni, beliau berpendapat bahwa:

selama menggunakan PT. Pandi Kencana Murni dalam beribadah, kami merasakan kenyamanan dan kami sekeluarga pun merasa sangat puas terhadap pelayanan yang diberikan oleh stafnya.³⁰

Kepuasan konsumen adalah hal yang sangat penting, karena pelayanan yang diberikan oleh PT. Pandi Kencana Murni sangat menentukan seperti apa karakteristik sebuah perusahaan dalam melayani setiap pelanggannya, sudah semestinya perusahaan dapat mempertahankan loyalitas pelanggan dengan cara membuat mereka selalu merasa senang dan segala kebutuhannya selama pelaksanaan ibadah dapat terpenuhi.

Keistimewaan yang dirasakan oleh para jemaah PT. Pandi Kencana Murni adalah dari pelayanan yang diberikan oleh stafnya maupun pembimbing ibadah (mutawif). semuanya menjalankan tugas sesuai dengan harapan jemaah, jemaah yang merasa terbantu dengan petugas-petugas yang disediakan oleh perusahaan sehingga memudahkan jemaah dalam menunaikan ibadah. Bahkan pelayanan manasik sebelum keberangkatan ke Tanah Suci, supaya jemaah mengerti dan paham apa yang harus dilakukan selama beribadah, perusahaan melakukan manasik sebanyak 2 kali, dengan tujuan untuk memudahkan jemaah dalam beribadah, sehingga jemaah tidak merasakan ada masalah dalam beribadah dan jemaah merasakan semua pelayanan yang diberikan oleh PT. Pandi Kencana Murni.

²⁹Yusuf (70 tahun) Jemaah Umrah, *Wawancara*, di Makassar, 18 Agustus 2023.

³⁰Nuraini Yusuf (65 tahun) Jemaah Umrah, *Wawancara*, di Makassar, 18 Agustus 2023.

Sistem perekrutan staf dalam menjamin pelayanan calon jemaah pada PT. Pandi Kencana Murni cabang Makassar sudah baik dan maksimal, terbukti dari terstrukturnya sistem perekrutan yang dilakukan oleh perusahaan berupa perekrutan internal dan eksternal, yang dimana perekrutan internal ini dilakukan dengan cara mengajak anggota keluarga, kenalan atau dengan mereferensikan kepada staf/mitra kerja agar mereka menginformasikan kepada orang terdekatnya bahwa di perusahaan sedang memerlukan tenaga kerja, perekrutannya pun tanpa melalui banyak tahap, biasanya mereka bisa langsung dipanggil ke kantor untuk dilihat pekerjaannya, kalau pekerjaannya bagus dan sesuai dengan pengalaman dan pendidikannya, maka bisa langsung dipekerjakan.

Sementara perekrutan eksternal dilakukan dengan cara mencari atau menemukan orang yang memang ahli di bidangnya, yang biasanya mereka diperoleh melalui pencarian tenaga kerja lewat brosur dari koran cetak, pamphlet di media sosial, atau biasanya ada yang langsung datang membawa berkas lamaran pekerjaan ke kantor, setelah itu mereka akan diseleksi, kemudian akan dipanggil untuk proses wawancara dengan menanyakan latar belakang, pendidikan, dan pengalaman mereka sebelumnya.

Kemudian pelayanan yang diberikan oleh staf PT. Pandi Kencana Murni terhadap seluruh jemaahnya mulai dari proses administrasi (pendaftaran), pelayanan kesehatan, akomodasi (perlengkapan, hotel, makanan dan transportasi), *handling* bandara, pelayanan bimbingan manasik, dan pelayanan yang diberikan oleh *tour guide* (mutawif) dan *tour leader* (staf), semua pelayanan yang diberikan sangat dirasakan oleh jemaah, seluruh staf telah menjalani tugas dan tanggungjawabnya dengan penuh amanah.

BAB V

PENUTUP

A. Kesimpulan

Berdasarkan hasil penelitian yang telah dilakukan oleh peneliti mengenai sistem perekrutan staf dalam menjamin pelayanan calon jemaah pada PT. Pandi Kencana Murni Cabang Makassar, maka dapat peneliti simpulkan beberapa hal sebagai berikut:

1. PT. Pandi Kencana Murni pada proses perekrutan stafnya menggunakan 2 sistem, yaitu: sistem perekrutan internal dan sistem perekrutan eksternal, yang pada prakteknya sistem perekrutan internal ini dilakukan dengan cara mereferensikan kepada staf yang ada, apabila mereka mempunyai kenalan atau keluarga yang memiliki pengalaman dan pendidikan yang relevan dengan perusahaan, sehingga bisa dipanggil dan diajak untuk bekerja sama, maka hasil dari referensi staf tersebut bisa menjadi pertimbangan bagi HRD, biasanya orang-orang yang masuk berdasarkan hasil referensi, akan langsung dipanggil ke kantor tanpa menggunakan banyak proses perekrutan seperti wawancara dan psikotest, apabila pekerjaannya terlihat bagus, maka ia dapat langsung diterima. Sedangkan perekrutan eksternal dilakukan dengan cara membuat poster/pamflet terkait *open* rekrutmen yang di dalamnya tertulis jenis pekerjaan apa yang dibutuhkan oleh kantor, lalu poster/pamflet tersebut disebarkan ke berbagai media massa seperti koran atau iklan cetak, dan di beberapa media sosial, misalnya: *website*, *instagram* dan *facebook*, kemudian para pelamar kerja yang ingin mengajukan lamaran bisa langsung mengumpulkan berkas

lamarannya ke kantor, setelah itu semua berkas yang terkumpul akan dilihat, disaring dan diseleksi oleh pihak HRD. Jadi, apabila kualifikasi dan keahliannya dibutuhkan oleh perusahaan, nanti pelamar tersebut akan ditelepon untuk datang wawancara dan melakukan ujian psikotest.

2. Pelayanan yang diberikan oleh staf PT. Pandi Kencana Murni terhadap seluruh jemaah sudah sangat baik dan maksimal, mulai dari pelayanan saat proses administrasi (pendaftaran), pelayanan kesehatan, akomodasi (perlengkapan, hotel, makanan dan transportasi), *handling* bandara, pelayanan bimbingan manasik, dan pelayanan yang diberikan oleh *tour guide* (mutawif) dan *tour leader* (staf), semua pelayanan yang diberikan sangat dirasakan oleh jemaah, seluruh staf telah menjalani tugas dan tanggungjawabnya sebagai pelayan tamu-tamu Allah dengan penuh amanah, terbukti dari pendapat para jemaah yang mengatakan bahwa pelayanan yang diberikan oleh staf atau pegawai travel PT. Pandi Kencana Murni sangat baik dan maksimal, sehingga jemaah merasakan kenyamanan dan kepuasan pada saat menunaikan ibadah haji dan umrah. Karena pada hakikatnya, staf yang bekerja di PT. Pandi Kencana Murni adalah orang-orang yang telah ahli di bidangnya, dan mereka adalah orang-orang yang *multitasking*, mampu mengerjakan berbagai jenis pekerjaan sekaligus, seperti menjadi staf marketing, editing, operasional dan *tour leader*.

B. Implikasi Penelitian

1. Diharapkan proses perekrutan staf yang dilakukan oleh perusahaan PT. Pandi Kencana Murni sebaiknya tidak selalu mengandalkan atau memasukkan orang-orang yang merupakan keluarga ataupun kerabat dekat, karena masih banyak anak-anak muda, sarjanawan baru (*freshgraduate*) di luar sana yang membutuhkan pekerjaan dan memiliki keahlian dan ilmu pengetahuan yang cukup mumpuni dalam urusan yang berkaitan dengan jasa perjalanan seperti haji dan umrah, sebaiknya perusahaan tidak selalu mempekerjakan anggota keluarganya karena dengan memasukkan orang-orang eksternal dapat menciptakan ide-ide baru yang lebih *fresh* dan *modern* sesuai dengan perkembangan zaman.
2. Saran untuk perusahaan PT. Pandi Kencana Murni yakni, harus mampu untuk terus menjaga sistem pelayanan yang diberikan kepada seluruh jemaahnya dengan memberikan kenyamanan dan kenangan yang baik agar jemaah dapat selalu mengingatnya, sehingga tercipta kepuasan dalam diri jemaah baik secara lahir dan batin, selain itu perusahaan juga harus mampu mengatasi masalah dan hal-hal kecil yang timbul untuk meminimalisir kendala yang dihadapi, lebih utamanya staf dapat terus memberikan pelayanan yang maksimal demi menciptakan pelayanan yang berkualitas.
3. Diharapkan penelitian ini berguna sebagai bahan acuan dan referensi dalam pengembangan ilmu pengetahuan bagi para mahasiswa mengenai sistem perekrutan staf dalam menjamin pelayanan calon jemaah pada sebuah biro perjalanan haji dan umrah untuk mahasiswa UIN Alauddin Makassar.

DAFTAR PUSTAKA

Al-Qur'an *Al-Karim*

Al-Barry, M. Dahlan Y. dkk. *Kamus Induk Ilmiah Seri Intelektual*. Cet. 1. Surabaya: Target Press, 2003.

Ahmad, A. Kadir. *Dasar-dasar Metodologi Penelitian Kualitatif*. Cet. 1. Makassar: Indobis Media Centre, 2016.

Amirullah dan Rindyah Hanafi. *Pengantar Manajemen*. Cet. 1. Yogyakarta: Graha Ilmu, 2002.

Ash-Shiddieqy, Teungku Muhammad Hasbi. *Tafsir Al-Qur'anul Majid An-Nur*. Cet. 1. Cirebon: Cakrawala Publishing, 2011.

Danim, Sudarwan. *Menjadi Peneliti Kualitatif Rancangan Metodologi, Presentase, dan Publikasi Hasil Penelitian untuk Mahasiswa dan Penelitian Pemula Bidang Ilmu Sosial, Pendidikan dan Humaniora*. Cet. 1. Bandung: Remaja Rosdakarya, 2002.

Emzir. *Metodologi Penelitian Kualitatif: Analisis Data*. Cet. 5. Jakarta: Rajawali Pers, 2016.

Fauziyah, Siti Ririn. *Sistem Rekrutmen Karyawan dalam Perspektif Syariah pada Pand's Collection Pandanaran Semarang, Skripsi*. Semarang: Universitas Islam Negeri Walisongo, 2015.

Gumilang, Galang Surya. *Metode Penelitian Kualitatif dalam Bidang Bimbingan dan Konseling. Jurnal Fokus Konseling*. Vol. 2. Bone: Institut Agama Islam Negeri Bone, 2016.

Gunawan, Imam. *Metode penelitian kualitatif*. Cet. 1. Jakarta: Bumi Aksara, 2013.

Hadari, Nawawi. *Manajemen Sumber Daya Manusia untuk Bisnis yang Kompetitif*. Cet. 3. Yogyakarta: Gadjah Mada University Press, 2010.

Hadari, Nawawi dan Martini Hadari, *Instrumen Penelitian Bidang Sosial*. Cet. 2. Yogyakarta: Gajah Mada University Press, 1995.

Hakim, Lukman. *Prinsip-Prinsip Ekonomi Islam*. Cet. 1. Jakarta: Erlangga, 2012.

Halisa, Novia Nour. *Peran Manajemen Sumber Daya Manusia (Sistem Rekrutmen, Seleksi, Kompetensi dan Pelatihan) Terhadap Keunggulan Kompetitif : Literature Review*. dalam *ADI Jurnal*. Vol. 1. Banjarmasin: Universitas Lambung Mangkurat, 2020.

Hamalik, Oemar. *Media Pendidikan*. Cet. 5. Bandung: Citra Aditya Bakrin, 1994.

Hamka. *Tafsir Al-Azhar*. Jilid 5. Cet. 1. Depok: Gema Insani, 2020.

Hamzah. *Mahir Menguasai Penelitian Tindakan Kelas dalam 20 Hari*. Cet. 1. Indramayu: Adanu Abimata, 2021.

Hariandja, Marihot Tua Efendi. *Manajemen Sumber Daya Manusia*. Cet. 4. Jakarta: PT Grasindo, 2007.

- Indonesia, Departemen Pendidikan Nasional, *Kamus Bahasa Indonesia*. Jakarta: Pusat Bahasa, 2008.
- Junaid, Ilham. *Analisis data kualitatif dalam penelitian pariwisata*. dalam *Jurnal Kepariwisata*. Vol. 10. Makassar: Politeknik Pariwisata, 2016.
- Kaluku, Khartini. *Pengantar Teknik Penulisan Karya Ilmiah*. Cet. 1. Padang: Get Press Indonesia, 2023.
- Karim, Helmi. *Fiqh Muamalat*. Cet. 1. Jakarta: Raja Grafindo Persada, 1997.
- Kasmir. *Etika Customer Service*. Jakarta: Raja Grafindo Persada, 2005.
- Kaswan. *Manajemen Sumber Daya Manusia untuk Keunggulan Bersaing Organisasi*. Cet. 1. Yogyakarta: Graha Ilmu, 2012.
- Manab, Abdul. *Menggagas Penelitian Pendidikan (Pendekatan Studi Kasus)*. Cet. 1. Yogyakarta: Kalimedia, 2017.
- Marwansyah, *Manajemen Sumber Daya Manusia*. Bandung: Alfabeta, 2014.
- Moleong, Lexy J. *Metodologi Penelitian Kualitatif*. Cet. 13. Bandung: Remaja Rosdakarya, 2000.
- Nasution, S. *Metode Research: Penelitian Ilmiah*. Cet. 12. Jakarta: Bumi Aksara, 2011.
- Nurfianti, Ginda. *Peran Tour Leader PT. An-Nur Maarif dalam Memberikan Pelayanan pada Jemaah Haji dan Umrah di Makassar, Skripsi*. Makassar: Universitas Islam Negeri Alauddin, 2021.
- Nuryanta, Nanang. *Pengelolaan Sumber Daya Manusia (Tinjauan Aspek Rekrutmen dan Seleksi)*. *Jurnal El-tarbawi*. Vol. 1. Yogyakarta: Universitas Islam Indonesia, 2008.
- Prawesti, Intan. *Analisis Sistem Rekrutmen, Penempatan, dan Pelatihan dalam Meningkatkan Kinerja Karyawan BMT Permata Jatim, Skripsi*. Surabaya: Universitas Islam Negeri Sunan Ampel, 2021.
- Purnasari, Nurwulan. *Metodologi Penelitian*. Cet. 1. Bandung: Guepedia, 2021.
- Ramadhan, Muhammad. *Metode Penelitian*. Cet. 1. Surabaya: Cipta Media Nusantara, 2021.
- Rivai, Veithzal. *Islamic Human Capital*. Cet. 1. Jakarta: Rajawali Pers, 2009.
- Rivai, Veithza. *Manajemen Sumber Daya Manusia untuk Perusahaan: dari Teori ke Praktik*. Cet. 1. Jakarta: Rajawali Pers, 2009.
- Rukajat, Ajat. *Pendekatan Penelitian Kualitatif*. Cet. 1. Yogyakarta: Deepublish, 2018.
- Sadeli, Jimmy dan Bayu Prawira Hie. *Manajemen Sumber Daya Manusia, Jilid 1*. Cet. 1. Jakarta: Salemba Empat, 2001.
- Sakti, Bayu Purbha. *Penelitian Tindakan Kelas: Teori dan Penerapannya*. Cet. 1. Indramayu: Adanu Abimata, 2021.
- Savitri, Inka Nur. *Sistem Rekrutmen dan Seleksi di PT. Ebad Alrahman Wisata, Skripsi*. Surabaya: Universitas Islam Negeri Sunan Ampel, 2021.

- Setiani, Baiq. *Kajian Sumber Daya Manusia dalam Proses Rekrutmen Tenaga Kerja di Perusahaan. Jurnal Ilmiah WIDYA*. Vol. 1. Jakarta: Universitas Suryadarma, 2013.
- Shihab, M. Quraish. *Tafsir Al-Mishbah*. Cet. 3. Tangerang: Lentera Hati, 2005.
- Siagian, Sondang P. *MPA Administrasi Kepegawaian Teori Motivasi dan Aplikasi*. Cet. 5. Jakarta: Rineke Cipta, 1995.
- Sinn, Abu dan Ahmad Ibrahim. *Manajemen Syariah Sebuah Kajian Historis dan Kontemporer*. Cet. 1. Jakarta: Raja Grafindo Persada, 2006.
- Sugiyono. *Metode Penelitian Pendidikan Pendekatan Kuantitatif, Kualitatif, dan R&D*. Cet. 6. Bandung: Alfabeta, 2008.
- Sukayat, Tata. *Manajemen Haji Umrah dan Wisata Religi*. Bandung: Simbiosis Rekatama Media, 2016.
- Susan, Eri. *Manajemen Sumber Daya Manusia. Jurnal Adaara*. Vol. 9. Bone: Institut Agama Islam Negeri Bone, 2019.
- Tiro, Muhammad Arif. *Masalah dan Hipotesis Penelitian Sosial-Keagamaan*. Cet. 1. Makassar: Andira Publisher, 2005.
- Tyoso, Juluanto Sunu Punjul. *Sistem Informasi Manajemen*. Cet. 1. Yogyakarta: Deepublish, 2016.
- Waluya, Bagja. *Sosiologi: Menyelami Fenomena Sosial di Masyarakat*. Cet. 1. Bandung: Setia Puma Inves, 2007.



LAMPIRAN

UNIVERSITAS ISLAM NEGERI
ALAUDDIN
M A K A S S A R



KEMENTERIAN AGAMA REPUBLIK INDONESIA
UNIVERSITAS ISLAM NEGERI ALAUDDIN MAKASSAR
LEMBAGA PENELITIAN DAN PENGABDIAN KEPADA MASYARAKAT

Jl. H.M. Yasin Limpo No. 36, Romang Polong-Gowa (0411) 841879
email : lp2m@uin-alauddin.ac.id website lp2m.uin-alauddin.ac.id

Nomor : B- 4336/Un.06/LP2M/PP.00.9/7/2023
Sifat : Biasa
Lamp. : 1 (satu) Rangkap Proposal
Hal : Rekomendasi Izin Penelitian

Kepada Yth.
Gubernur Provinsi Sulawesi Selatan
C.q. Kepala UPT P2T BKPM Provinsi Sulawesi Selatan

di
Tempat

Assalamu Alaikum Wr. Wb.

Dengan hormat disampaikan bahwa mahasiswa(i) Universitas Islam Negeri Alauddin Makassar dengan identitas di bawah ini:

Nama : Fadillah Azzahra
NIM : 5080011035
Semester/T.A. : VIII (Delapan)/T.A. 2022-2023
Fakultas : Fakultas Dakwah dan Komunikasi
Jurusan/Prodi : Manajemen Haji dan Umrah
Alamat : Jl. H. M. Yasin Limpo, Romang Polong, Samata
No. HP. : 085252016031

bermaksud melakukan penelitian dalam rangka penyusunan skripsi sebagai salah satu syarat untuk memperoleh gelar Sarjana. Dengan judul skripsi: **ANALISIS SISTEM PEREKRUTAN STAF PADA PT. PANDI KENCANA MURNI CABANG MAKASSAR.**

Untuk maksud tersebut, kami mengharapkan kiranya kepada mahasiswa(i) tersebut dapat diberi izin untuk melakukan penelitian di **PT. Pandi Kencana Murni, Jalan Todopuli Raya, No 64B, Borong, Kelurahan Tidung, Kecamatan Rappocini, Kota Makassar** dari tanggal **Bulan Agustus--September 2023.**

Demikian rekomendasi ini dibuat, atas perhatian dan kerjasamanya diucapkan terima kasih



Samata,
Ketua
Prof. Dr. H. Muhammad Ramli, M.Si.
NIP. 196005051987031004



PEMERINTAH PROVINSI SULAWESI SELATAN
DINAS PENANAMAN MODAL DAN PELAYANAN TERPADU SATU PINTU

Jl. Bougenville No.5 Telp. (0411) 441077 Fax. (0411) 448936
Website : <http://simap-new.sulselprov.go.id> Email : ptsp@sulselprov.go.id
Makassar 90231

Nomor : **22154/S.01/PTSP/2023** Kepada Yth.
Lampiran : - Walikota Makassar
Perihal : **Izin penelitian**

di-
Tempat

Berdasarkan surat Ketua LPPM UIN Aalauddin Makassar Nomor : B-4336/Un.06/LP2M/PP.00.9/7/2023 tanggal 14 Juli 2023 perihal tersebut diatas, mahasiswa/peneliti dibawah ini:

N a m a : **FADILLAH AZZAHRA**
Nomor Pokok : **5080011035**
Program Studi : **Manajemen Haji dan Umrah**
Pekerjaan/Lembaga : **Mahasiswa (S1)**
Alamat : **Jl. H.M. Yasin Limpo No. 36 Gowa**

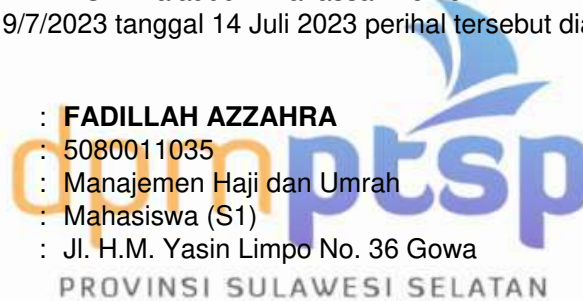

Bermaksud untuk melakukan penelitian di daerah/kantor saudara dalam rangka menyusun SKRIPSI, dengan judul :

" ANALISIS SISTEM PEREKRUTAN STAF PADA PT. PANDI KENCANA MURNI CABANG MAKASSAR "

Yang akan dilaksanakan dari : Tgl. **01 Agustus s/d 01 September 2023**

Sehubungan dengan hal tersebut diatas, pada prinsipnya kami **menyetujui** kegiatan dimaksud dengan ketentuan yang tertera di belakang surat izin penelitian.

Demikian Surat Keterangan ini diberikan agar dipergunakan sebagaimana mestinya.

Diterbitkan di Makassar
Pada Tanggal 27 Juli 2023

KEPALA DINAS PENANAMAN MODAL DAN PELAYANAN TERPADU
SATU PINTU PROVINSI SULAWESI SELATAN



ASRUL SANI, S.H., M.Si.
Pangkat : **PEMBINA TINGKAT I**
Nip : **19750321 200312 1 008**

Tembusan Yth

1. Ketua LPPM UIN Aalauddin Makassar di Makassar;
2. *Pertinggal.*



**LEMBAGA BAHASA
IKATAN CENDEKIAWAN ALUMNI TIMUR TENGAH
(LEBAH ICATT)**

Alamat: Jl. Mustafa Dg Bunga, Perumahan Griya Samara Permai SP3 No. 15 kel. Paccinongang, Kec. Sumbaopu Kab. Gowa SulSel,
E-Mail: lembagabahasaicatt@gmail.com, HP/WA: 085282542006, 081222467020

SURAT PERNYATAAN VALIDASI
No.667/ICATT/LEBAH/IX/2023

Saya yang bertanda tangan di bawah ini:

Nama : H. Abdul Rahim, Lc., M.Pd.I.
Jabatan : Ketua Lembaga Bahasa ICATT

Menyatakan bahwa abstrak skripsi mahasiswa:

Nama : Fadillah Azzahra
NIM : 50800119035
Prodi/Konsentrasi : Manajemen Haji dan Umrah
Judul : Sistem Perekrutan Staf dalam Menjamin
Pelayanan Calon Jamaah pada PT. Pandi
Kencana Murni Cabang Makassar

Telah diterjemahkan dari Bahasa Indonesia ke dalam Bahasa Arab oleh Lembaga Bahasa ICATT pada tanggal 15 September 2023. Demikian untuk dapat digunakan sebagaimana mestinya.

Gowa, 15 September 2023

Ketua Lembaga Bahasa ICATT



H. Abdul Rahim, Lc., M.Pd.I.

PEDOMAN WAWANCARA

A. Identitas Informan

Nama : Arif Restu Hidayat
Jenis Kelamin : Laki-laki
Usia : 57 Tahun
Pendidikan : S1
Pekerjaan : HRD (*Human Resource Development*)
Alamat : Gowa

B. Teks Wawancara

1. Bagaimana latar belakang berdirinya PT. Pandi Kencana Murni sehingga bisa menjadi sebuah travel penyelenggara ibadah haji dan umrah?
2. Siapa saja yang terlibat dalam pendirian awal travel PT. Pandi Kencana Murni?
3. Apa visi dan misi dari PT. Pandi Kencana Murni sebagai sebuah perusahaan penyelenggara kegiatan ibadah haji dan umrah?
4. Bagaimana struktur organisasi yang dimiliki oleh PT. Pandi Kencana Murni?
5. Bagaimana tugas dari masing-masing staf/pengurusnya?
6. Pelayanan atau jasa/produk apa saja yang dipasarkan di PT. Pandi Kencana Murni?
7. Bagaimana cara atau strategi yang dilakukan oleh PT. Pandi Kencana Murni dalam memberikan kepuasan kepada jemaah?
8. Apakah jumlah jemaah yang berangkat haji/umrah meningkat setiap tahunnya?
9. Bagaimana proses perekrutan yang dilakukan oleh PT. Pandi Kencana Murni?
10. Pada saat apa perusahaan melakukan proses rekrutmen?
11. Kalau ada staf yang melamar, biasanya siapa yang jadi pewawancara?

Makassar, 13 Agustus 2023
Arif Restu Hidayat





PEDOMAN WAWANCARA

A. Identitas Informan

Nama : Drs. H. M. Yamin Ukkas
Jenis Kelamin : Laki-laki
Usia : 66 Tahun
Pendidikan : S1- IAIN Makassar
Pekerjaan : Supervisor Marketing
Alamat : Makassar

B. Teks Wawancara

1. Tahapan apa saja yang harus dilewati oleh pelamar saat proses perekrutan?
2. Syarat atau kriteria apa saja yang harus dimiliki oleh calon staf yang melamar kerja?
3. Apa saja faktor penghambat dari proses rekrutmen yang dilakukan?
4. Apakah ada staf yang baru saja dipekerjakan?
5. Apakah rata-rata staf di sini sudah lama bekerja?
6. Apakah staf yang bekerja di sini rata-rata keluarga?
7. Bagaimana pelayanan transportasi yang diberikan kepada jemaah?
8. Bagaimana proses pelayanan dan pemberian makanan terhadap jemaah?
9. Bagaimana pelayanan bimbingan manasik dan pembimbing ibadah terhadap jemaah?
10. Bagaimana prosedur untuk jemaah yang mendaftar online?

UNIVERSITAS ALAUDDIN
MAKASSAR

Makassar, 10 Agustus 2023

Drs. H. M. Yamin Ukkas





PEDOMAN WAWANCARA

A. Identitas Informan

Nama : Rizal Tawile
Jenis Kelamin : Laki-laki
Usia : 27 Tahun
Pendidikan : S1- Politeknik Pariwisata
Pekerjaan : Staf Operasional dan Editing
Alamat : Makassar

B. Teks Wawancara

1. Apakah seluruh staf yang berhasil direkrut telah melaksanakan pekerjaan dengan baik dan kompeten?
2. Jenis pelayanan apa saja yang dilakukan oleh staf di PT. Pandi Kencana Murni?
3. Kapan terakhir kali perusahaan melakukan kegiatan rekrutmen?
4. Berapa jumlah staf yang bekerja saat ini di PT. Pandi Kencana Murni?
5. Berapa jam kerja para staf setiap harinya?
6. Berkas dan dokumen apa saja yang harus dilengkapi oleh staf yang melamar?
7. Apa kelebihan/keunikan dari PT. Pandi Kencana Murni?
8. Apakah proses perekrutan penting untuk dilakukan oleh perusahaan?
9. Apakah staf selalu memberikan bantuan pelayanan apapun terhadap jemaah?
10. Akomodasi dan perlengkapan apa saja yang diberikan kepada jemaah?
11. Apakah perlengkapan diantar kerumah jemaah, atau diambil sendiri ke kantor?
12. Pelayanan hotel seperti apa yang diberikan kepada jemaah?

M A K A S S A R





PEDOMAN WAWANCARA

C. Identitas Informan

Nama : Hj. Nuraini Yusuf
Jenis Kelamin : Perempuan
Usia : 65 Tahun
Pendidikan : SMP
Pekerjaan : Pengurus Rumah Tangga
Alamat : Makassar

D. Teks Wawancara

1. Bagaimana pelayanan yang diberikan oleh staf di PT. Pandi Kencana Murni?
2. Apakah seluruh staf telah memberikan pelayanan yang baik terhadap jemaah?
3. Apakah pelayanan transportasi yang diberikan sudah baik?
4. Bagaimana makanan yang diberikan saat proses ibadah di Tanah Suci?
5. Apakah ada kendala yang dialami selama proses pelaksanaan ibadah?
6. Apakah jemaah merasa puas terhadap pembimbing ibadah dan tour leader?
7. Hal menarik apa yang didapatkan selama pelaksanaan ibadah?
8. Hal apa yang paling berkesan saat menggunakan jasa travel ini?

UNIVERSITAS ISLAM NEGERI
ALAUDDIN
M A K A S S A R

Makassar, 18 Agustus 2023

Hj. Nuraini Yusuf



PEDOMAN WAWANCARA

E. Identitas Informan

Nama : H. Yusuf
Jenis Kelamin : Laki-laki
Usia : 70 Tahun
Pendidikan : SMP
Pekerjaan : Wirausaha
Alamat : Makassar

F. Teks Wawancara

1. Bagaimana pelayanan yang diberikan oleh staf di PT. Pandi Kencana Murni?
2. Apakah seluruh staf telah memberikan pelayanan yang baik terhadap jemaah?
3. Apakah pelayanan transportasi yang diberikan sudah baik?
4. Bagaimana makanan yang diberikan saat proses ibadah di Tanah Suci?
5. Apakah ada kendala yang dialami selama proses pelaksanaan ibadah?
6. Apakah jemaah merasa puas terhadap pembimbing ibadah dan tour leader?
7. Hal menarik apa yang didapatkan selama pelaksanaan ibadah?
8. Hal apa yang paling berkesan saat menggunakan jasa travel ini?

UNIVERSITAS ISLAM NEGERI
ALAUDDIN
M A K A S S A R

Makassar, 18 Agustus 2023

H. Yusuf



Gambar 1.5. Tampak depan PT. Pandi Kencana Murni



Gambar 1.6. Tampak bagian dalam PT. Pandi Kencana Murni



Gambar 1.7. Wawancara dengan Bapak Rizal Tawil di PT. Pandi Kencana Murni



Gambar 1.8. Wawancara dengan Bapak Rizal Tawil di PT. Pandi Kencana Murni



Gambar 1.9. Wawancara dengan Bapak M. Yamin Ukkas di PT. Pandi Kencana Murni



Gambar 2.0. Wawancara dengan Bapak M. Yamin Ukkas di PT. Pandi Kencana Murni

DAFTAR RIWAYAT HIDUP



Nama lengkap Fadillah Azzahra, dilahirkan di Bima, Nusa Tenggara Barat, pada tanggal 26 September 2001. Peneliti adalah anak pertama dari 4 bersaudara yang merupakan anak dari pasangan Bapak Idrus H. A. Wahab dan Ibu Heriyah A. Karim. Saat ini peneliti berdomisili di Desa Soro, Kecamatan Lambu, Kabupaten Bima, Nusa Tenggara Barat.

Peneliti menempuh pendidikan pertama pada tahun 2007 sampai 2013 di SDN Inpres Soro, kemudian pada tahun 2013 sampai 2016 melanjutkan pendidikan di SMPN 1 Lambu, Kabupaten Bima. Pada tahun 2016 sampai 2019 peneliti melanjutkan pendidikan di SMAN 1 Lambu, Kabupaten Bima. Setelah berhasil menyelesaikan pendidikan di SMAN 1 Lambu, tahun 2019 peneliti melanjutkan pendidikan ke jenjang perguruan tinggi yang ada di Makassar, yakni Universitas Islam Negeri (UIN) Alauddin Makassar. Peneliti mengambil jurusan Manajemen Haji dan Umrah Fakultas Dakwah dan Komunikasi.

Peneliti berhasil melakukan penelitian dengan judul “Sistem Perekrutan Staf dalam Menjamin Pelayanan Calon Jemaah pada PT. Pandi Kencana Murni Cabang Makassar”. Semoga dengan tugas akhir skripsi ini mampu memberikan kontribusi bagi dunia pendidikan.

Selama menempuh pendidikan di kampus UIN Alauddin Makassar, peneliti pernah ikut dalam beberapa organisasi, di antaranya: Lembaga Dakwah Kampus (LDK), *English Club* UIN Alauddin Makassar (ECUINSA), dan Komunitas Forum Lingkar Pena.