

LAPORAN HASIL PENELITIAN

**ANALISIS PENGETAHUAN, SIKAP, DAN PERILAKU BERAGAMA
SISWA MI AL ABRAR MAKASSAR
DAN SD INPRES UNGGULAN BTN PEMDA
MAKASSAR**



Oleh :

**Dr. Umar Sulaiman, S.Ag., M.Pd.
NIP 197208031998031004**

**DIBIYAI OLEH:
DIPA APBN UIN ALAUDDIN MAKASSAR
PUSAT PENELITIAN DAN PENERBITAN LP2M**

**FAKULTAS TARBIYAH DANKEGURUAN
UNIVERSITAS ISLAM NEGERI ALAUDDIN MAKASSAR
2020**

DAFTAR ISI

JUDUL	i
DAFTAR ISI	ii
DAFTAR TABEL.....	iv
DAFTAR GAMBAR	v
BAB I PENDAHULUAN	1-7
A. Latar Belakang Masalah	1
B. Rumusan Masalah	4
C. Pengertian Judul.....	5
D. Tujuan Penelitian dan Manfaat Penelitian.....	5
E. Garis Besar Isi Penelitian	7
BAB II TINJAUAN PUSTAKA	7-23
A. Pengetahuan dan Agama	7
B. Pendidikan Agama Islam.....	7
C. Sikap Beragama	13
D. Perilaku Beragama	15
E. Kerangka Pemikiran.....	20
F. Hipotesis Penelitian.....	22
G. Penelitian Relevan.....	23
BAB III METODE PENELITIAN	24-35
A. Jenis Penelitian.....	24
B. Lokasi Penelitian.....	25
C. Variabel dan Desain Penelitian	25
D. Populasi dan Sampel	25
E. Teknik Pengumpulan Data	26
F. Instrumen Penelitian.....	26
G. Teknik Analisis Data.....	28
H. Definisi Operasional Variabel	29
I. Uji Coba Instrumen	30
J. Uji Normalitas.....	32
K. Uji Homogenitas	34

BAB IV HASIL PENELITIAN DAN PEMBAHASAN	36-55
A. Hasil Penelitian	36
B. Pembahasan	55
BAB V KESIMPULAN DAN SARAN.....	56-58
A. Kesimpulan	56
B. Saran.....	58
DAFTAR PUSTAKA	59
LAMPIRAN	64

DAFTAR TABEL

Nomor	Halaman
3.1.	Ringkasan Hasil Uji Validitas Instrumen Penelitian 31
3.2.	Ringkasan Hasil Uji Reliabilitas Instrumen Penelitian..... 32
3.3.	Hasil Uji Normalitas Data Variabel Penelitian 33
3.4.	Hasil Uji Homogenitas Data..... 35
4.1.	Distribusi Frekuensi Pengetahuan Agama Siswa MI Al-Abrar Makassar 37
4.2.	Distribusi Frekuensi Pengetahuan Agama Siswa SD Inpres Unggulan Btn Pemda Makassar 39
4.3.	Distribusi Frekuensi Sikap Beragama Siswa MI Al- Abrar Makassar..... 41
4.4.	Distribusi Frekuensi Sikap Beragama Siswa SD Inpres Unggulan Btn Pemda Makassar 42
4.5.	Distribusi Frekuensi Perilaku Beragama Siswa MI Al-Abrar Makassar 44
4.6.	Distribusi Frekuensi Perilaku Beragama Siswa SD Inpres Unggulan Btn Pemda Makassar 45
4.7.	Ringkasan Hasil Uji-t Pengetahuan Agama Siswa MI Al-Abrar Makassar dan Siswa SD Inpres Unggulan Btn Pemda Makassar 47
4.8.	Ringkasan Hasil Uji-t Sikap Beragama Siswa MI Al- Abrar Makassar dan Siswa SD Inpres Unggulan Btn Pemda Makassar 48
4.9.	Ringkasan Hasil Uji-t Perilaku Beragama Siswa MI Al-Abrar Makassar dan Siswa SD Inpres Unggulan Btn Pemda Makassar..... 49

DAFTAR GAMBAR

Nomor	Halaman
2.1. Bagan Kerangka Pikir	22
3.1. Desain Penelitian	24
4.1. Histogram Frekuensi Pengetahuan Agama Siswa MI Al-Abrar Makassar	38
4.2. Histogram Frekuensi Pengetahuan Agama Siswa SD Inpres Unggulan Btn Pemda Makassar	40
4.3. Histogram Frekuensi Sikap Beragama Siswa MI Al-Abrar Makassar	41
4.4. Histogram Frekuensi Sikap Beragama Siswa SD Inpres Unggulan Btn Pemda Makassar	43
4.5. Histogram Frekuensi Perilaku Beragama Siswa MI Al-Abrar Makassar	44
4.6. Histogram Frekuensi Perilaku Beragama Siswa SD Inpres Unggulan Btn Pemda Makassar	46

BAB I

PENDAHULUAN

A. Latar Belakang Masalah

Pendidikan pada hakikatnya merupakan upaya memanusiaikan manusia. Proses transformasi ilmu pengetahuan yang terjadi dalam proses pendidikan diharapkan dapat meningkatkan sikap, pengetahuan, dan keterampilan seseorang ke arah yang lebih baik. Selama proses pendidikan, seseorang memperoleh bekal ilmu pengetahuan baik dari pendidikan formal, maupun pendidikan *non-formal*. Dalam prosesnya, pendidikan formal memiliki beberapa jenjang yakni mulai jenjang PAUD sampai dengan pendidikan tinggi.

Salah satu jenjang pendidikan formal yakni Sekolah Dasar atau yang sederajat dinamakan Madrasah Ibtidaiyah. Pendidikan di jenjang Sekolah Dasar atau Madrasah Ibtidaiyah merupakan salah satu fondasi utama yang merupakan salah satu faktor penentu bagi pendidikan pada jenjang berikutnya. Pada jenjang tersebut dibelajarkan dan ditanamkan dasar pengetahuan, sikap, perilaku, dan lain sebagainya. Selain itu, pada jenjang Sekolah Dasar atau Madrasah Ibtidaiyah ditanamkan nilai-nilai agama agar kelak terbentuk generasi yang memiliki pengetahuan, sikap, dan perilaku yang berlandaskan pada ajarannya masing-masing. Untuk mewujudkan hal tersebut diperlukan upaya yang efektif dan strategis oleh pihak lembaga pendidikan, kepala sekolah, guru agama, dan guru lainnya dalam membentuk siswa yang memiliki jiwa keagamaan yang kuat. Oleh karena, sekolah sebagai wadah bagi siswa memiliki peran yang sangat penting dalam membentuk pondasi ilmu keagamaan yang kuat dalam menjalankan kehidupan sesuai dengan ajaran Islam.

Semua proses pendidikan yang berlangsung tersebut merupakan upaya untuk mengaktualisasikan isi pembukaan UUD 1945 alenia IV yang menegaskan bahwa salah satu tujuan pendidikan nasional adalah mencerdaskan kehidupan bangsa. Selain itu, pendidikan nasional berfungsi mengembangkan kemampuan dan membentuk watak serta peradaban bangsa yang bermartabat dalam rangka mencerdaskan kehidupan bangsa, bertujuan untuk berkembangnya potensi peserta didik agar

menjadi manusia yang beriman dan bertakwa kepada Tuhan Yang Maha Esa, berakhlak mulia, sehat, berilmu, cakap, kreatif, mandiri, dan menjadi warga Negara yang demokratis serta bertanggung jawab.¹ Oleh karena itu,

Pendidikan adalah usaha sadar dan bertujuan untuk mengembangkan kualitas manusia sebagai suatu kegiatan yang sadar akan tujuan.² Pendidikan merupakan unsur yang erat kaitannya dengan kehidupan. Pendidikan dapat diperoleh dimana saja, baik di lingkungan keluarga, sekolah, maupun lingkungan masyarakat. Seiring dengan globalisasi dan perkembangan teknologi yang begitu pesat mengharuskan adanya pembaharuan dalam dunia pendidikan.

Kepedulian pemerintah dalam sistem pendidikan sangat berpengaruh terhadap kemajuan bangsa itu sendiri. Hal ini telah dibuktikan oleh Negara Jepang yang pada tahun 1945 diluluhlantakkan oleh bom sekutu sehingga dua kotanya hancur luluh, untuk bangkit pertama kali yang dilakukan adalah dengan mengumpulkan para guru karena Jepang yakin, bahwa mereka akan dapat bangkit dan kembali menjadi salah satu Negara terkemuka di dunia adalah melalui kepeduliannya dengan pendidikan.

Pendidikan Islam pada dasarnya adalah pendidikan yang bertujuan untuk membentuk pribadi muslim seutuhnya, mengembangkan seluruh potensi manusia baik yang berbentuk jasmani maupun rohani. Menumbuhsurburkan hubungan yang harmonis setiap pribadi dengan Tuhan, manusia dan alam semesta. Adapun tujuan Pendidikan Agama Islam (PAI) di sekolah ialah agar siswa memahami, terampil merealisasikan pengetahuannya, serta berakhlak mulia dalam kehidupan pribadi, berkeluarga, dan bermasyarakat.³ Oleh karena itu, pendidikan agama dapat dijadikan sebagai basis pembentukan dan pembinaan

¹ Undang-Undang Nomor 20 Tahun 2003 tentang Sistem Pendidikan Nasional.

² Syaiful Bahri Djamarah, *Guru dan Anak Didik dalam Interaksi Edukatif Suatu Pendekatan Teoretis Psikologis* (Jakarta: PT. Rineka Cipta, 2005), h. 22.

³ Komaruddin Hidayat, *Psikologi Beragama* (Bandung: Mizan, 2011), h. 31.

akhlak siswa. Kepala sekolah/madrasah bersama dengan guru agama dan guru lainnya bersama-sama dapat merancang berbagai aktivitas sehari-hari bagi siswa di sekolah/madrasah yang diwarnai dengan nilai-nilai ajaran agama sehingga melalui cara ini, diharapkan siswa terbiasa untuk melakukan aktivitas-aktivitas keagamaan yang pada akhirnya dapat membentuk dan membina akhlak dalam diri siswa.

Perkembangan teknologi yang semakin pesat menjadi ancaman tersendiri bagi perkembangan ilmu pengetahuan dan keterampilan siswa. Teknologi yang menyuguhkan konten yang serba instan dan beragam hiburan yang tak mendidik semakin menggempur siswa dari segala arah. Akibatnya, siswa saat ini menjadi malas mendalami pengetahuan agama. Sikap dan perilaku siswa pun cenderung mengikuti konten-konten yang tidak mendidik yang disediakan teknologi. Kasus penyimpangan perilaku dan sikap yang dilakukan oleh siswa saat ini sangat memprihatinkan. Penyimpangan-penyimpangan yang terjadi mengisyaratkan bahwa moral dan nilai-nilai agama di dalam diri seorang siswa telah tergerus oleh perkembangan teknologi.

Upaya yang dapat dilakukan untuk menanamkan pengetahuan, sikap, dan perilaku beragama siswa yakni dengan memberikan edukasi dan contoh kepada mereka. Sebagai generasi tua, hendaknya memberikan pemahaman mengenai pengetahuan, sikap, dan perilaku yang sesuai dengan nilai-nilai agama kepada generasi muda dalam menghadapi tantangan zaman yang serba instan. Siswa seyogyanya dibekali pengetahuan agama, diberikan teladan dalam bersikap dan berperilaku sesuai nilai-nilai agama. Hal tersebut dapat dimulai dari lingkungan keluarga dan sekolah.

Lingkungan keluarga merupakan lingkungan pertama dan utama dalam memberikan pengetahuan agama dan pembentukan sikap dan perilaku beragama siswa. Melalui lingkungan keluarga dilakukan pembiasaan-pembiasaan kepada siswa yang pada akhirnya terbentuk sikap dan perilaku yang sesuai dengan ajaran agama. Lingkungan sekolah merupakan lingkungan kedua yang berperan sebagai wadah bagi siswa dalam menimba ilmu pengetahuan, membentuk sikap dan perilaku beragama yang sesuai dengan nilai-nilai agama. Sekolah harus mengkonsepkan

pendidikan yang berbasis pengetahuan umum dan agama agar kelak siswa memiliki pengetahuan, sikap, dan perilaku yang mampu beradaptasi dengan perkembangan zaman tanpa harus melanggar moral dan nilai-nilai agama. Salah satu sekolah yang mempunyai kelebihan dalam menanamkan pengetahuan agama, sikap dan perilaku beragama adalah MI. MI merupakan madrasah yang mengkonsepkan pendidikan berbasis agama namun tidak mengesampingkan pengetahuan umum. Konsep pendidikan yang diterapkan di madrasah berusaha mengantisipasi berbagai ancaman buruk yang dapat memengaruhi sikap dan perilaku beragama di tengah perkembangan teknologi yang pesat dan serba instan.

MI merupakan salah satu lembaga pendidikan di bawah sistem pendidikan nasional dan ditempatkan di bawah pembinaan Departemen Agama. Lembaga pendidikan MI memiliki ciri khas agama Islam karena di MI dibelajarkan mata pelajaran umum dan ditambah lebih banyak mata pelajaran agama dibandingkan di SD. SD merupakan salah satu lembaga pendidikan di bawah sistem pendidikan nasional yang dibina oleh Departemen Pendidikan Nasional. Lembaga pendidikan SD lebih banyak dibelajarkan mata pelajaran pengetahuan umum dari pada mata pelajaran agama.

Berangkat dari uraian di atas maka peneliti tertarik dan merasa perlu untuk melakukan penelitian sehingga diperoleh bukti empirik. Adapun judul penelitian yakni “Analisis Pengetahuan, Sikap, dan Perilaku Bergama Siswa MI Al-Abrar Makassar dan SD Inpres Unggulan Btn Pemda Makassar”.

B. Rumusan Masalah

Berdasarkan uraian pada latar belakang yang telah dikemukakan di atas, maka rumusan masalah dalam penelitian ini adalah:

1. Bagaimana gambaran pengetahuan agama siswa MI Al-Abrar Makassar?
2. Bagaimana gambaran pengetahuan agama siswa SD Inpres Unggulan Btn Pemda Makassar?
3. Bagaimana gambaran sikap beragama siswa MI Al-Abrar Makassar?

4. Bagaimana gambaran sikap beragama siswa SD Inpres Unggulan Btn Pemda Makassar akassar?
5. Bagaimana gambaran perilaku beragama siswa MI Al-Abrar Makassar?
6. Bagaimana gambaran perilaku beragama siswa SD Inpres Unggulan Btn Pemda Makassar?
7. Apakah ada perbedaan pengetahuan agama antara siswa MI Al-Abrar Makassar dan siswa SD Inpres Unggulan Btn Pemda Makassar?
8. Apakah ada perbedaan sikap beragama antara siswa MI Al-Abrar Makassar dan siswa SD Inpres Unggulan Btn Pemda Makassar?
9. Apakah ada perbedaan perilaku beragama antara siswa MI Al-Abrar Makassar dan siswa SD Inpres Unggulan Btn Pemda Makassar?

C. Pengertian Judul

Adapun pengertian judul dalam penelitian ini adalah:

1. Analisis yang dimaksud dalam penelitian ini adalah perbandingan pengetahuan, sikap, dan perilaku agama siswa MI Al-Abrar Makassar dan SD Inpres Unggulan Btn Pemda Makassar.
2. Pengetahuan beragama dapat dimaknakan dengan segala yang berhubungan dengan ajaran yang esensial di dalam Islam yakni aqidah, syari'at dan akhlak yang secara kondusif dapat dipahami dan dirasakan oleh individu (siswa).
3. Sikap adalah kecenderungan seseorang untuk bereaksi secara negatif atau positif terhadap suatu obyek tertentu yang timbul berdasarkan sosialisasi dengan lingkungannya.
4. Perilaku beragama adalah perilaku siswa yang erat kaitannya dengan lingkungan dimana mereka berada.
5. Siswa MI dan SD yang dimaksud adalah siswa kelas VI yang terdaftar di sekolah atau madrasah.

D. Tujuan Penelitian dan Manfaat Penelitian

1. Tujuan Penelitian

Penelitian ini bertujuan untuk:

- a. Mengetahui gambaran pengetahuan agama siswa MI Al- Abrar Makassar.
- b. Mengetahui gambaran pengetahuan agama siswa SD Inpres Unggulan Btn Pemda Makassar.
- c. Mengetahui gambaran sikap beragama siswa MI Al-Abrar Makassar.
- d. Mengetahui gambaran sikap beragama siswa SD Inpres Unggulan Btn Pemda Makassar akassar.
- e. Mengetahui gambaran perilaku beragama siswa MI Al-Abrar Makassar.
- f. Mengetahui gambaran perilaku beragama siswa SD Inpres Unggulan Btn Pemda Makassar.
- g. Menganalisis apakah ada perbedaan pengetahuan agama antara siswa MI Al-Abrar Makassar dan siswa SD Inpres Unggulan Btn Pemda Makassar.
- h. Menganalisis apakah ada perbedaan sikap beragama antara siswa MI Al-Abrar Makassar dan siswa SD Inpres Unggulan Btn Pemda Makassar.
- i. Menganalisis apakah ada perbedaan perilaku beragama antara siswa MI Al-Abrar Makassar dan siswa SD Inpres Unggulan Btn Pemda Makassar.

2. Manfaat Penelitian

Penelitian ini diharapkan dapat memberikan manfaat sebagai berikut:

- a. Para penentu kebijakan khususnya Departemen Agama RI, Departemen Pendidikan dan Kebudayaan RI serta Kanwil Departemen Agama, Kanwil Departemen Pendidikan dan Kebudayaan Propinsi Sulawesi Selatan dalam upaya membina pengetahuan agama, sikap agama dan perilaku agama siswa baik siswa MI maupun siswa SD.
- b. Para guru dan tim pengajar agama dalam rangka meletakkan sikap beragama siswa secara positif baik siswa dari Makassar maupun siswa dari daerah-daerah lainnya.
- c. Para guru dan tim pengajar agama dalam rangka meletakkan sikap beragama siswa secara positif baik siswa dari Makassar maupun siswa dari daerah-daerah lainnya.

- d. Hasil penelitian ini diharapkan menjadi bahan informasi bagi peneliti selanjutnya yang berminat mengkaji masalah-masalah yang sama dengan penelitian ini.

E. Garis Besar Isi Penelitian

Untuk memudahkan pembahasan laporan penelitian ini, penulis membagi menjadi lima bab, yang masing-masing menjadi beberapa pasal dan sub-sub pasal dengan pokok-pokok masalah sebagai berikut.

Bab I, merupakan pendahuluan yang menggambarkan secara umum tentang latar belakang masalah, rumusan masalah, pengertian judul, tujuan dan manfaat penelitian, serta garis besar isi penelitian.

Bab II, merupakan kajian pustaka yang menggambarkan secara umum tentang kajian tentang pengetahuan dan agama, pendidikan agama Islam, sikap beragama, perilaku beragama, kerangka pemikiran, hipotesis penelitian, dan penelitian relevan.

Bab III, merupakan metode penelitian yang menggambarkan secara umum tentang jenis, desain, dan lokasi penelitian, populasi dan sampel, variabel penelitian, definisi operasional variabel, instrumen dan teknik pengumpulan data, dan teknik analisis data.

Bab IV, merupakan hasil penelitian dan pembahasan yang menggambarkan secara umum tentang gambaran umum lokasi penelitian, gambaran hasil penelitian, dan pembahasan hasil penelitian.

Bab V, merupakan penutup yang menggambarkan secara umum tentang kesimpulan dan implikasi penelitian.

BAB II

TINJAUAN PUSTAKA

A. Pengetahuan dan Agama

Pengetahuan sebagai suatu perubahan dalam perilaku suatu individu yang berasal dari pengalaman.⁴ Agama dalam kehidupan manusia berfungsi sebagai suatu sistem nilai yang memuat norma-norma agama tertentu. Secara umum norma-norma tersebut menjadi kerangka acuan dalam bersikap dan bertingkah laku agar sejalan dengan keyakinan agama yang dianutnya.⁵ Semua agama mengajak pengikutnya untuk menghidupi agamanya, karena inti agama adalah menyediakan petunjuk mengenai bagaimana memperlakukan orang lain dan memperoleh kedamaian batin.⁶ Agama dalam kehidupan individu berfungsi sebagai suatu sistem nilai yang memuat norma-norma tertentu. Secara umum norma-norma tersebut menjadi kerangka acuan dalam bersikap dan bertingkah laku agar sejalan dengan keyakinan agama yang dianutnya. Sebagai sistem nilai agama memiliki arti khusus dalam kehidupan individu serta dipertahankan sebagai bentuk ciri khas.⁷

Berdasarkan uraian tersebut dalam kaitannya dengan penelitian ini, maka beragama dapat dimaknakan dengan segala yang berhubungan dengan ajaran yang esensial di dalam Islam yakni aqidah, syari'at dan akhlak yang secara kondusif dapat dipahami dan dirasakan oleh individu (siswa). Dimana ajaran agama ini sekaligus menjadi obyek sikap dari subyek.

B. Pendidikan Agama Islam

Kalimat pendidikan agama Islam secara bahasa terbagi tiga kata yaitu pendidikan, agama dan kata Islam. Pendidikan adalah

⁴ Dewi Rafiah Pakpahan, Pengaruh Pengetahuan dan Sikap terhadap Perilaku Masyarakat pada Bank Syariah di Wilayah Kelurahan Sei Sikambing D, *At-Tawassuth* 3 (3), 2017, h, 349.

⁵ Ishomuddin, *Sosiologi Agama* (Jakarta: Ghalia Indonesia, 2002), h. 35.

⁶ Larry A Samovar dan Porter, Richard E dan McDaniel Edwin R, *Komunikasi Lintas Budaya* (Jakarta: Salemba Humanika, 2010), h. 125.

⁷ Jalaluddin, *Psikologi Agama* (Jakarta: Raja Grafindo Persada, 2001), h. 240.

*process of acquiring or imparting knowledge and skills.*⁸ Yang berarti bahwa proses mendapatkan atau menanamkan pengetahuan dan keterampilan. Dalam Kamus Besar Bahasa Indonesia, pendidikan mengandung maksud suatu proses dalam rangka mengubah sikap dan tata tingkah laku seseorang atau kelompok orang dalam usaha mendewasakan manusia melalui kegiatan pengajaran dan pelatihan.⁹ Ada beberapa definisi terkait dengan pendidikan agama Islam, diantaranya bahwa pendidikan agama Islam merupakan usaha sadar generasi tua kepada generasi muda untuk mengalihkan pengalaman, pengetahuan, kecakapan, keterampilan agar mereka kelak menjadi manusia bertakwa kepada Allah swt.¹⁰ Maksud dari pendidikan agama Islam adalah suatu usaha yang dilakukan untuk membina dan mengasuh peserta didik agar senantiasa mampu memahami ajaran Islam secara menyeluruh kemudian menghayati tujuan yang pada akhirnya peserta didik tersebut dapat mengamalkan serta menjadikan Islam sebagai *way of life*.¹¹

Pendidikan agama Islam adalah segala usaha untuk memelihara dan mengembangkan fitrah manusia serta sumber daya manusia yang ada padanya menuju terbentuknya manusia seutuhnya (insan kamil) sesuai norma Islam.¹² Senada dengan pendapat tersebut, menurut Muhammad Fadil Al-Djamaly sebagaimana yang telah dikutip oleh Arifin menyatakan bahwa pendidikan agama Islam adalah proses yang mengarahkan manusia kepada kehidupan yang baik dan mengangkat derajat kemanusiaannya sesuai dengan kemampuan dasar (fitrah) dan kemampuan ajarnya (pengaruh dari luar).¹³

⁸ Routledge. *Key Wood Education the Basics* (New York: Routledge, 2011), h. 12.

⁹ Depdikbud. *Kamus Besar Bahasa Indonesia* (Jakarta: Balai Pustaka, 2014), h. 172.

¹⁰ Tayar Yusuf, *Ilmu Praktek Mengajar* (Bandung: PT. Al-Ma'rif, 2006), h. 67.

¹¹ Zakiyah, Darajat, *Pendidikan Agama dan Pembinaan Mental* (Jakarta: Bulan Bintang, 2006), h.3.

¹² Achmadi, *Ideologi Pendidikan Islam Paradigma Humanisme Teosentris* (Yogyakarta: Pustaka Pelajar, 2004), h. 28-29.

¹³ H. M. Arifin, *Filsafat Pendidikan Islam* (Jakarta: PT Bumi Aksara, 2003), h. 18.

Pendidikan agama Islam adalah segenap kegiatan yang dilakukan seseorang untuk membantu seseorang atau sekelompok peserta didik dalam menanamkan atau menumbuhkembangkan ajaran Islam dan nilai-nilainya untuk dijadikan sebagai pandangan hidupnya, yang diwujudkan dalam sikap hidup dan dikembangkan dalam keterampilan hidupnya sehari-hari.¹⁴ Ahmad Qodri Azizy menyebut definisi Pendidikan Agama Islam dalam dua hal, yaitu:

1. Mendidik peserta didik untuk berperilaku sesuai dengan nilai-nilai atau akhlak Islam;
2. Mendidik peserta didik untuk mempelajari materi ajaran Islam, sehingga pengertian pendidikan agama Islam merupakan usaha secara sadar dalam memberikan bimbingan kepada anak didik untuk berperilaku sesuai ajaran Islam dan memberikan pelajaran dengan materi-materi tentang pengetahuan Islam.¹⁵

Pendidikan agama Islam adalah kegiatan yang dilakukan bertujuan untuk menghasilkan orang-orang beragama, sehingga pendidikan agama perlu diarahkan ke arah pertumbuhan moral dan akhlak peserta didik. Pendidikan agama Islam merupakan sebutan yang diberikan pada salah satu subyek mata pelajaran yang ada di sekolah yang harus dipelajari oleh peserta didik yang beragama Islam dalam menyelesaikan pendidikannya dalam tingkatan tertentu. Pendidikan agama Islam merupakan pendidikan yang berorientasi pada penanaman nilai-nilai Islam, baik yang bersumber dari ajaran Islam (alquran dan hadits), maupun bersumber dari nilai-nilai kemanusiaan yang sesuai dan tidak bertentangan dengan ajaran Islam. Yang nantinya nilai-nilai Islami tersebut akan mempengaruhi pola aktivitas manusia dalam segala aspek, baik aktivitas manusia dalam hubungannya dengan Tuhan, sesama manusia dan hubungannya dengan aktivitas manusia dalam mengelola alam ini.¹⁶ Tujuan pendidikan agama

¹⁴ Muhaimin, *Nuansa Baru Pendidikan Islam* (Jakarta: RajaGrafindo Persada, 2006), h. 5.

¹⁵ Ahmad Qodry Azizy, *Islam dan Permasalahan Sosial: Mencari Jalan Keluar* (Yogyakarta: Pustaka Pelajar, 2003), h. 22.

¹⁶ Zuhairini & Abdul Ghofir, *Metodologi Pembelajaran Pendidikan Agama* (Malang: Universitas Malang, 2004), h. 1.

Islam di sekolah umum adalah untuk meningkatkan keimanan, pemahaman, penghayatan dan pengamalan peserta didik tentang agama Islam, sehingga menjadi manusia muslim yang beriman dan bertaqwa kepada Allah swt serta berakhlak mulia dalam kehidupan pribadi, bermasyarakat, berbangsa dan bernegara.¹⁷

Arifin dalam Fasihat Sholihah mengemukakan tujuan pendidikan agama Islam adalah untuk menumbuhkan pola kepribadian manusia yang bulat melalui latihan kejiwaan, kecerdasan otak, penalaran, perasaan, dan indera. Pendidikan ini harus melayani pertumbuhan manusia dalam semua aspeknya, baik aspek spiritual, intelektual, imajinasi, jasmaniah, ilmiah, maupun bahasanya (secara perorangan maupun secara berkelompok). Pendidikan ini mendorong semua aspek tersebut ke arah keutamaan serta pencapaian kesempurnaan hidup.¹⁸

Adapun tujuan pendidikan Islam menuju Munzir Hitami dalam Ade Imelda Frimayanti menyatakan bahwa tujuan pendidikan agama Islam haruslah mencakup tiga hal yaitu: 1) tujuan bersifat teleologik, yaitu kembali kepada Tuhan, 2) tujuan bersifat aspiratif, yaitu kebahagiaan dunia sampai akhirat, dan 3) tujuan bersifat direktif yaitu menjadi makhluk pengabdikan kepada Tuhan.¹⁹

Tujuan pendidikan agama Islam adalah membimbing dan membentuk manusia menjadi hamba Allah Swt yang saleh, teguh imannya, taat beribadah, dan berakhlak terpuji yang berkisar pada pembinaan pribadi muslim yang terpadu pada perkembangan dari segi spiritual, jasmani, emosi, intelektual, dan sosial, serta pembinaan warga negara, muslim yang baik, yang percaya pada Tuhan dan agamanya, berpegang teguh pada ajaran agamanya, berakhlak mulia, sehat jasmani dan rohani.²⁰

¹⁷ M. Arifin, *Ilmu Pendidikan Islam* (Jakarta: Bumi Aksara, 2000), h. 39.

¹⁸ Fasihat Sholihah. Pengaruh Pendidikan Agama Islam Terhadap Keaktifan Ibadah Sholat Siswa Kelas XI di SMA Muhammadiyah 3 Surabaya. *Tadarus: Jurnal Pendidikan Islam* 6(1), 2017. h. 1-17.

¹⁹ Ade Imelda Frimayanti. Impelentasi Pendidikan Nilai dalam Pendidikan Islam. *Al-Tadzkiyyah: Jurnal Pendidikan Islam* 8(2), 2017. h. 227-247.

²⁰ Moh. Wardi. Penerapan Nilai Pendidikan Agama Islam dalam Perubahan Sosial Remaja. *Jurnal Tadris* 7 (1), Juni 2012. h. 31-44.

Pendidikan agama Islam di sekolah bertujuan untuk menumbuhkan dan meningkatkan keimanan melalui pemberian dan pemupukan pengetahuan, penghayatan, pengamalan, serta pengalaman peserta didik tentang agama Islam sehingga menjadi manusia muslim yang terus berkembang dalam hal keimanan, ketaqwaannya, berbangsa, dan bernegara.²¹

Salah satu peran pendidikan agama khususnya pendidikan agama Islam yakni dalam pembentukan karakter peserta didik. Pendidikan agama Islam merupakan sarana transformasi pengetahuan dalam aspek keagamaan (aspek kognitif), sebagai sarana transformasi norma serta nilai moral untuk membentuk sikap (aspek afektif), yang berperan dalam mengendalikan perilaku (aspek psikomotorik) sehingga tercipta kepribadian manusia seutuhnya.²² Adapun fungsi pendidikan agama Islam yaitu:

1. Mengembangkan pengetahuan teoritis, praktis, dan fungsional bagi peserta didik;
2. Menumbuhkembangkan kreativitas, potensi-potensi atau fitrah peserta didik;
3. Meningkatkan kualitas akhlak dan kepribadian, atau menumbuhkembangkan nilai-nilai insani dan nilai Ilahi;
4. Menyiapkan tenaga kerja yang produktif;
5. Membangun peradaban yang berkualitas (sesuai dengan nilai-nilai Islam) di masa depan;
6. Mewariskan nilai-nilai Ilahi dan nilai-nilai insani kepada peserta didik.²³

Berdasarkan pengertian tersebut dapat kita pahami bahwa pendidikan agama merupakan usaha untuk memperkuat iman dan ketaqwaan terhadap Tuhan Yang Maha Esa sesuai agama yang dianut oleh peserta didik yang bersangkutan dengan memperhatikan tuntutan untuk menghormati agama lain dalam hubungan kerukunan antar umat beragama dalam masyarakat

²¹ Abdul Majid dan Dian Andayani. *Pendidikan Agama Islam Berbasis Kompetensi* (Bandung: PT. Remaja Rosdakarya, 2004), h. 135.

²² Nur Ainayah. Pembentukan Karakter Melalui Pendidikan Agama Islam. *Jurnal Al-Ulum* 13(1), Juni 2013. h. 25-38.

²³ Muhaimin, *Nuansa Baru Pendidikan Islam* (Jakarta: RajaGrafindo Persada, 2006), h. 15.

untuk mewujudkan persatuan nasional, oleh karena itu, secara singkat dapat dijelaskan bahwa pendidikan agama Islam di sekolah khususnya siswa MI Al Abrar Makassar dengan SD Inpres Unggulan Pemda Makassar, merupakan usaha bimbingan pembinaan terhadap peserta didik dalam meyakini, memahami, menghayati dan mengamalkan ajaran Islam sehingga menjadi manusia beriman dan bertaqwa kepada Tuhan Yang Maha Esa.

C. Sikap Beragama

Kata sikap atau “*attitude*” (dalam bahasa Inggris) pertama sekali dipopulerkan oleh Harbert Spencer (1862) untuk menunjukkan situasi mental seseorang. Pada tahun 1888 konsep ini digunakan oleh Lange dalam suatu eksperimen di laboratorium. Pada perkembangan selanjutnya, konsep sikap lebih populer digunakan ahli sosiologi dan psikologi. Ahli psikologi beralasan bahwa sikap menjadi alasan utama munculnya perbedaan perilaku setiap individu. Individu memiliki perilaku yang berbeda, salah satu penyebabnya adalah karena individu memiliki sikap yang berbeda terhadap suatu objek tertentu. Para ahli sosiologi, sikap memiliki arti yang sangat penting, khususnya dalam menerangkan perubahan sosial dan budaya. Begitu juga halnya dengan tingkah laku individu dalam beragama, juga berbeda-beda. Salah satu penyebabnya adalah individu memiliki sikap keberagamaan berbeda-beda.²⁴

Sikap keberagamaan bukan merupakan bawaan, melainkan dibentuk setelah individu lahir. Pembentukan sikap keberagamaan harus dimulai sejak dini. Sebab, pada masa awal merupakan masa yang sangat penting. Menurut Sigmund Freud, masa-masa awal merupakan masa pembentukan dasar-dasar sikap, kebiasaan, keperibadian dan tingkah laku. Apabila pada dasar-dasar sikap, kebiasaan, keperibadian dan tingkah laku sudah terbentuk pada masa-masa awal dengan baik, maka akan mempermudah perkembangan untuk masa-masa selanjutnya.²⁵

²⁴ Sutarto, Pengembangan Sikap Keberagamaan Peserta Didik, *Islamic Conseling: Jurnal Bimbingan dan Konseling Islam 2 (1)*, 2018, h. 22.

²⁵ Sutarto, Pengembangan Sikap Keberagamaan Peserta Didik, *Islamic Conseling: Jurnal Bimbingan dan Konseling Islam 2 (1)*, 2018, h. 23.

Menurut Jalauddin sebagaimana yang dikutip oleh Syaiful Hamali menyatakan bahwa sikap beragama adalah integrasi secara kompleks antara pengetahuan agama, perasaan agama, serta tindakan keagamaan menyangkut atau berhubungan erat dengan gejala kejiwaan manusia terhadap objek tertentu.²⁶ Muhaimin, dkk dalam Ismail dan Fahmi menyatakan bahwa untuk mewujudkan sikap keberagamaan, pendidikan agama Islam di sekolah umum akan berhasil dengan optimal dalam memberi “warna” dan “makna” serta menanamkan nilai-nilai fundamental bagi pembentukan sikap peserta didik kalau dibarengi dengan sikap proaktif dari guru agama serta adanya keterpaduan pembinaan. Sikap proaktif yang dimaksud adalah, bahwa seorang mampu keluar dari struktur, kondisi, dan aturan yang ada, untuk berusaha mencari jalan baru atau berada dalam perspektif “mengubah” sesuai dengan konteksnya.²⁷

Berdasarkan beberapa pendapat di atas maka dapat disimpulkan bahwa sikap adalah kecenderungan seseorang untuk bereaksi secara negatif atau positif terhadap suatu obyek tertentu yang timbul berdasarkan sosialisasi dengan lingkungannya. Sikap positif pada proses belajar mengajar agama misalnya, sangat diharapkan, namun sikap siswa tidak selamanya bersikap positif tetapi mungkin saja ada yang bersikap negatif. Sikap siswa tertentu bervariasi ada yang sangat menyukai sampai sangat tidak menyukai. Bila dianggap berguna baginya dia akan bersikap positif, sebaliknya bila siswa menganggap pelajaran tersebut hanya sebagai pelajaran yang tidak berguna dan membosankan baginya maka tentu dia akan bersikap negatif. Sikap keberagamaan siswa MI Al Abrar Makassar dan SD Inpres Unggulan Pemda Makassar dapat dikatakan positif apabila siswa punya kesediaan, pengertian dan penerimaan terhadap pengetahuan agama atau obyek-obyek psikologis yang diberikan. Oleh karena itu teori ini sangat berguna dan merupakan teori yang perlu dikembangkan dalam mengubah ataupun membentuk sikap seseorang termasuk siswa. Dan perlu dipahami bahwa sikap

²⁶ Syaiful Hamali. *Sikap Keagamaan dan Pola Tingkah Laku Masyarakat Madani*. Jurnal Al-Adyan 6 (2), Juli-Desember 2011. h. 77-100.

²⁷ Ismail dan Fahmi. Internalisasi Sikap Keberagamaan Sejak Anak Usia Dini. *Jurnal Pesona PAUD Raden Fatah*, 2017. h. 1-20.

keberagamaan seseorang dapat berubah tergantung dari kadar ketaatannya terhadap agama.

D. Perilaku Beragama

Kata perilaku adalah tanggapan atau reaksi individu terhadap rangsangan atau lingkungan.²⁸ Perilaku adalah cara berbuat atau menjalankan sesuatu dengan sifat yang layak bagi masyarakat.²⁹ Nawi dalam Umi Muzayanah mengemukakan bahwa perilaku didefinisikan sebagai aktualisasi sikap seseorang dalam wujud tindakan atau aktivitas sebagai hasil interaksi dengan lingkungannya.³⁰ Psikologi memandang perilaku manusia sebagai reaksi yang bersifat sederhana maupun bersifat kompleks.³¹

Dari beberapa pengertian di atas, maka dapat kita simpulkan bahwa perilaku adalah perbuatan, tindakan, maupun reaksi seseorang terhadap sesuatu yang dilakukan, didengar, dan dilihat dimana perilaku ini lahir berdasarkan perkataan dan perbuatan.

Beragama berasal dari kata agama, mendapat awalan “ber” yang memiliki arti segala sesuatu yang berhubungan dengan agama.³² Manusia memeluk agama, menghayati, dan mempraktikkannya. Dengan beragama, individu menemukan dimensi terdalam dirinya yang menyentuh jiwa dan emosinya sehingga akan membawa individu tersebut untuk memiliki jiwa yang sehat dan membentuk kepribadian yang kokoh dan seimbang.

²⁸ E. Mulyasa, *Menjadi Guru Profesional: Menciptakan Pembelajaran Kreatif dan Menyenangkan*, (Bandung: Remaja Rosmiakarya, 2011), h. 41.

²⁹ Purwadaminta, *Kamus Besar Bahasa Indonesia Terbaru* (Surabaya: Amalia Surabaya, 2003), h. 302.

³⁰ Umi Muzayanah, Trend Beragama Remaja Era Milenial: Analisis Perilaku Siswa SMA di Jawa Tengah, *Fikrah: Jurnal Ilmu Aqidah dan Studi Keagamaan* 6 (2), 2018, h. 265.

³¹ Saifuddin Azwar, *Sikap Manusia* (Yogyakarta: Pustaka Pelajar, 2010) h. 9.

³² Pusat Bahasa Departemen Pendidikan Nasional. *Kamus Besar Bahasa Indonesia*, (Jakarta: Persero Penerbitan dan Percetakan Balai Pustaka, 2005), h. 12.

Wahyuni dalam Umi Muzayanah mengemukakan bahwa perilaku beragama merupakan tindakan seorang individu yang berkarakter nilai-nilai, etika, agama, dan norma.³³ Ghazali dalam Umi Muzayanah mengemukakan bahwa perilaku beragama berkaitan dengan etika yang didasarkan kepada ajaran agama. Akhlak juga berkaitan dengan etika yang bersumber dari ajaran agama. Dengan demikian, perilaku beragama identik dengan akhlak.³⁴

Zakiah Darajat mengatakan bahwa perilaku beragama merupakan perolehan bukan pembawaan. Terbentuknya melalui pengalaman langsung yang terjadi dalam hubungannya dengan unsur-unsur lingkungan material dan sosial. Walaupun sikap terbentuknya melalui pengaruh lingkungan, namun faktor individu ikut juga menentukan.³⁵ Menurut Ramayulis dalam Muhammad Fatkhan Muallifin mengatakan bahwa perilaku beragama atau tingkah laku beragama adalah segala aktivitas manusia dalam kehidupan didasarkan atas nilai-nilai agama yang diyakininya.³⁶

Rizal dalam Jusnimar Umar mengatakan bahwa tinggi rendahnya kualitas perilaku beragama ditentukan oleh pengalaman belajar agama yang pernah diikutinya, baik kualitas masa belajar maupun kualitas lingkungan tempat dimana mereka belajar agama. Semakin banyak pendidikan agama diperoleh semakin tinggi tingkat mutu keberagamaan (religiusitas) dan semakin sedikit pendidikan agama yang diikuti, semakin rendah pula tingkat religiusitas. Demikian juga kualitas lingkungan

³³ Umi Muzayanah, Trend Beragama Remaja Era Milenial: Analisis Perilaku Siswa SMA di Jawa Tengah, *Fikrah: Jurnal Ilmu Aqidah dan Studi Keagamaan* 6 (2), 2018, h. 265.

³⁴ Umi Muzayanah, Trend Beragama Remaja Era Milenial: Analisis Perilaku Siswa SMA di Jawa Tengah, *Fikrah: Jurnal Ilmu Aqidah dan Studi Keagamaan* 6 (2), 2018, h. 265.

³⁵ Rohmalina Wahab, *Psikologi Agama* (Jakarta: Raja Grafindo, 2015), h. 161.

³⁶ Muhammad Fatkhan Muallifin. *Meningkatkan Motivasi dan Perilaku Beragama Siswa MI (Studi Literasi)*. *Jurnal Abdau: Jurnal Pendidikan Madrasah Ibtidaiyah* 1(2), Desember 2018. h. 210-234.

tempat belajar agama memberikan pengaruh yang berbeda terhadap kualitas keberagamaan.³⁷

Berdasarkan pernyataan tersebut dapat dipahami bahwa perilaku beragama siswa sangat erat kaitannya dengan lingkungan dimana mereka berada. Oleh karena itu perilaku atau tingkah laku mengandung makna yang luas, meliputi pengetahuan, pemahaman, keterampilan dan sikap. Perilaku atau tingkah laku manusia khususnya siswa-siswa MI Al Abrar Makassar dan SD Inpres Unggulan Pemda Makassar yang dapat diobservasi misalnya penampilan mereka dan ada pula yang tidak dapat diobservasi misalnya kecenderungan berperilaku. Jadi perilaku itu muncul, erat hubungannya dengan faktor internal, misalnya pengetahuan, keyakinan dan faktor eksternal misalnya lingkungan keluarga, lingkungan sekolah dan lingkungan masyarakat.

Perilaku beragama seseorang dapat diukur dengan melihat dari beberapa dimensi keagamaan. Djamaluddin Ancok dan Suroso dalam Miftahuol Ansyori menyatakan beberapa dimensi keagamaan dalam Islam, diantaranya:³⁸

1. Dimensi keagamaan atau akidah Islam menunjuk kepada seberapa tingkat keyakinan muslim terhadap kebenaran ajaran-ajaran agamanya, terutama yang bersifat fundamental dan dogmatik.
2. Dimensi peribadatan atau syariah menunjuk kepada seberapa tingkat kepatuhan muslim dalam mengerjakan kegiatan-kegiatan ritual sebagaimana disuruh dan dianjurkan oleh agamanya.
3. Dimensi pengamalan (akhlak) menunjuk pada seberapa tingkatan muslim berperilaku dimotivasi oleh ajaran-ajaran agamanya, yaitu bagaimana individu berinteraksi dengan dunianya, terutama dengan manusia lain.

³⁷ Jusnimar Umar. Aktualisasi Perilaku Keberagamaan Remaja (Studi Deskriptif Analitik di Madrasah Aliyah Diniyyah Putri Lampung). *Analisis: Jurnal Studi Keislaman* 14(2), esember 2014. H.341-355.

³⁸ Miftahol Ansyori, Pembentukan Perilaku Keagamaan melalui Budaya Sekolah (Studi Multi Kasus pada SD *Plus* Nurul Hikmah Pamekasan dan MI Sirojot Tholibin I Pamekasan). *Publikasi Tesis*. Pascasarjana Universitas Islam Negeri Sunan Ampel Surabaya. 2018, h. 27-28.

Ditinjau dari segi proses dan cara pembentukannya, pembentukan perilaku menurut menurut Walgito dibagi menjadi 3 cara sesuai keadaan yang diharapkan, yakni:³⁹

1. Pembentukan perilaku dengan *conditioning* atau kebiasaan

Salah satu cara pembentukan perilaku dapat ditempuh dengan *conditioning* atau pembiasaan. Dengan cara membiasakan diri untuk berperilaku seperti yang diharapkan, akhirnya akan terbentuklah perilaku tersebut. Cara ini didasarkan atas teori belajar *conditioning* baik yang dikemukakan oleh Pavlov maupun Thorndike dan Skinner terdapat beberapa pendapat yang tidak seratus persen mempunyai kesamaan, namun para ahli tersebut mempunyai dasar pandangan yang tidak jauh berbeda satu dengan yang lainnya. *Conditioning* Pavlov dikenal dengan *conditioning* klasik, sedangkan *conditioning* Thorndike dan Skinner dikenal sebagai *conditioning* operan. Walaupun demikian ada yang menyebut *conditioning* Thorndike sebagai *conditioning* instrumental, dan *conditioning* Skinner sebagai *conditioning* operan. Seperti telah dipaparkan di depan atas dasar pandangan ini untuk pembentukan perilaku didasarkan dengan *conditioning* atau kebiasaan.

2. Pembiasaan perilaku dengan pengertian (*Insight*)

Pembentukan perilaku juga dapat ditempuh dengan pengertian atau *insight*. Cara ini berdasarkan atas teori belajar kognitif, yaitu belajar dengan disertai adanya pengertian. Bila eksperimen Thorndike dalam teori belajar yang dipentingkan adalah soal latihan, maka belajar dalam eksperimen Kohler yang penting adalah pengertian atau *insight*. Kohler adalah seorang tokoh dalam psikologi Gestalt dan termasuk dalam aliran kognitif.

3. Pembentukan perilaku dengan menggunakan model

Pembentukan perilaku dengan model ini adalah menjadikan pemimpin sebagai model atau contoh bagi anggota yang dipimpinya. Cara ini didasarkan atas teori belajar sosial (*social learning theory*) atau *observational learning theory* yang dikemukakan oleh Bandura.

³⁹ Bimo Walgito, *Psikologi Sosial: Suatu Pengantar* (Yogyakarta: CV Andi Offset, 2003), h. 16-17.

Sarlito menyatakan bahwa perilaku seseorang dapat dibentuk melalui empat macam cara yakni:⁴⁰

1. Adopsi

Kejadian-kejadian yang terjadi berulang-ulang dan terus menerus lama kelamaan secara bertahap diserap ke dalam diri individu dan mempengaruhi terbentuknya perilaku.

2. Deferensiasi

Dengan berkembangnya intelegensi, bertambahnya pengalaman, sejalan dengan bertambahnya usia maka ada hal-hal yang tadinya dianggap sejenis sekarang dipandang tersendiri. Terhadap objek tersebut dapat terbentuk sikap tersendiri pula.

3. Integrasi

Pembentukan sikap disini terjadi secara bertahap dimulai dengan berbagai pengalaman yang berhubungan dengan hal tertentu, sehingga akhirnya terbentuk sikap mengenai hal tersebut.

4. Trauma

Trauma yaitu pengalaman-pengalaman yang tiba-tiba mengejutkan yang meninggalkan kesan-kesan mendalam pada jiwa orang yang bersangkutan, pengalaman traumatis yang dapat juga menyebabkan terbentuknya sikap. Pembentukan perilaku tidak terjadi demikian saja melainkan melalui suatu proses tertentu, melalui kontak sosial terus menerus antara individu dan individu lain disekitarnya.

Jalaludin menyatakan bahwa perilaku keagamaan dipengaruhi oleh dua faktor, yaitu faktor *internal* (pembawaan) dan faktor *eksternal* (lingkungan). Lebih lanjut Jalaludin menjelaskan bahwa manusia adalah makhluk yang beragama. Namun keagamaan tersebut memerlukan bimbingan agar dapat tumbuh dan berkembang secara benar. Untuk itu anak-anak memerlukan tuntunan dan bimbingan sejalan dengan tahap perkembangan yang mereka alami.⁴¹

⁴⁰ Sarlito W. Sarwono, *Psikologi Sosial* (Jakarta: Bulan Bintang, 2000), h. 96.

⁴¹ Jalaludin. *Psikologi Agama: Memahami Perilaku dengan Mengaplikasikan Prinsip-prinsip Psikologi*. Cet. Ke-18. Jakarta: Raja Grafindo Persada, 2016. H. 69.

Faktor *eksternal* yang memengaruhi perilaku beragama seseorang diantaranya lingkungan keluarga, sekolah, dan masyarakat. Menurut Abdul Latief bahwa internalisasi nilai lebih dominan dilakukan oleh pendidika di sekolah dari pada pendidik di rumah (orang tua).⁴² Sekolah merupakan lembaga pendidikan formal yang mempunyai program yang sistematis dalam melaksanakan bimbingan, pengajaran, dan latihan kepada anak agar mereka berkembang sesuai dengan potensinya. Dalam kaitannya dengan upaya mengembangkan fitrah beragama siswa, maka sekolah terutama guru mempunyai peranan yang sangat penting dalam mengembangkan wawasan pemahaman, pembiasaan mengamalkan ibadah atau akhlak yang mulia dan sikap apresiatif terhadap ajaran agama.⁴³ Dengan demikian sekolah merupakan salah satu faktor dalam membentuk perilaku beragama siswa. Sekolah menjadi wadah pembinaan dan pembentukan perilaku beragama siswa melalui kegiatan-kegiatan yang dapat menanamkan nilai-nilai moral agama kepada siswa.

E. Kerangka Pemikiran

Pengetahuan agama dapat diperoleh dari pendidikan agama yang diadakan di sekolah-sekolah atau madrasah-madrasah melalui pelajaran al-Qur'an, tauhid, hadits, fiqhi dan lain-lain. Seluruh materi pelajaran tersebut disusun untuk menyempurnakan kondisi psikologi, sosial, spiritual, perilaku dan penalaran siswa dengan tujuan penyempurnaan wujud penghambaan diri kepada Allah. Pengetahuan agama yang diperoleh siswa melalui pendidikan agama bertujuan untuk meningkatkan keyakinan, pemahaman, penghayatan dan pengamalan siswa tentang ajaran Islam, sehingga menjadi manusia yang beriman, bertaqwa kepada Allah dan berakhlak mulia, baik yang berhubungan dengan Allah, berhubungan dengan sesama manusia (guru, masyarakat, keluarga dan sesama

⁴² Abdul Latief, *Pendidikan Berbasis Nilai Kemasyarakatan* (Bandung: PT. Reflika Aditama, 2009), hal. 30-32

⁴³ Jalaludin. *Psikologi Agama: Memahami Perilaku dengan Mengaplikasikan Prinsip-prinsip Psikologi*. Cet. Ke-18. Jakarta: Raja Grafindo Persada, 2016. H. 140.

teman), ataupun yang berhubungan dengan makhluk lain dan lingkungan hidupnya.

Sikap beragama siswa didasari pembentukannya pada faktor internal dan faktor eksternal. Faktor eksternal didasari oleh adanya interaksi terhadap lingkungan sekitarnya, baik lingkungan keluarga, lingkungan masyarakat maupun lingkungan sekolah. Karena itu faktor-faktor tersebut dipengaruhi oleh: pengetahuan agama siswa yang meliputi pengetahuan tauhid, syariah dan akhlak. Pengetahuan agama siswa tersebut diperoleh melalui pendidikan formal dan pendidikan informal, sikap beragama siswa yang terbentuk melalui hasil belajar dari interaksi sosial dan pengalaman siswa. Dari interaksi sosial terjadi hubungan timbal balik yang turut mempengaruhi pola perilaku masing-masing siswa (individu) sebagai anggota masyarakat. Bentuk sikap beragama siswa dapat dilihat dengan berbagai aspek yaitu aspek kognitif, aspek afektif dan aspek konatif.

Karena pendidikan agama Islam merupakan suatu proses kegiatan atau usaha, maka tujuan pendidikan agama Islam adalah sesuatu yang akan dicapai dengan kegiatan atau usaha-usaha pendidikan. Penetapan tujuan pendidikan Islam dapat dipahami, karena manusia menurut Islam adalah makhluk ciptaan Tuhan, yang dengan sendirinya harus mengabdikan dan memang diciptakan untuk mengabdikan kepada Allah swt. di samping itu, manusia harus membersihkan jiwa raga, berakhlak mulia dan memperbanyak amal saleh untuk tercapainya kebahagiaan di hari kemudian. Oleh karena itu, tujuan yang diharapkan pada pendidikan agama Islam menurut ajaran Islam tercakup dalam tujuan pendidikan nasional. Sedangkan pendidikan agama Islam pada SD dan sederajat bertujuan memberikan kemampuan dasar kepada siswa tentang agama Islam untuk mengembangkan kehidupan beragama sehingga menjadi manusia muslim yang beriman dan bertaqwa kepada Allah swt. serta berakhlak mulia, anggota masyarakat, warga negara dan anggota umat manusia serta mengikuti pendidikan menengah. Untuk lebih jelasnya dapat dilihat dalam bagan di bawah ini:

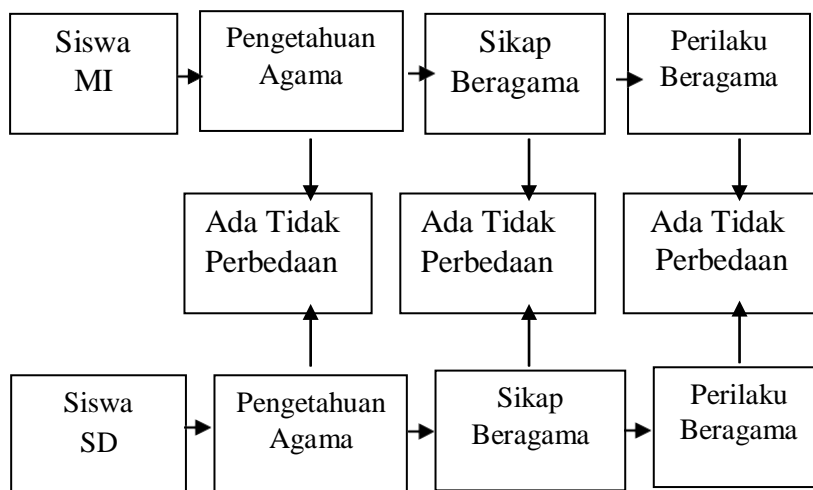

Gambar 2.1: Bagan Kerangka Pikir

F. *Hipotesis Penelitian*

Hipotesis dalam penelitian ini adalah sebagai berikut:

1. Ada perbedaan pengetahuan agama antara siswa MI Al Abrar Makassar dan siswa SD Inpres Unggulan Btn Pemda Makassar.
2. Ada perbedaan sikap beragama antara siswa MI Al Abrar Makassar dan siswa SD Inpres Unggulan Btn Pemda Makassar.
3. Ada perbedaan perilaku beragama antara siswa MI Al Abrar Makassar dan siswa SD Inpres Unggulan Btn Pemda Makassar.

Adapun hipotesis statistiknya sebagai berikut:

1. H_0 : $\mu_p = \mu_p$
 H_1 : $\mu_p \neq \mu_p$
2. H_0 : $\mu_s = \mu_s$
 H_1 : $\mu_s \neq \mu_s$
3. H_0 : $\mu_t = \mu_t$
 H_1 : $\mu_t \neq \mu_t$

Keterangan:

μ_p = rata-rata pengetahuan agama

μ_s = rata-rata sikap beragama

μ_t = rata-rata perilaku beragama

G. Penelitian Relevan

Penelitian yang relevan dengan penelitian ini sebagai berikut:

1. Sutarto (2018) dengan judul penelitian “Pengembangan Sikap Keberagamaan Peserta Didik” menyimpulkan bahwa sikap keberagamaan peserta didik pada dasarnya merupakan keadaan *internal* yang ada dalam diri peserta didik yang terbentuk melalui interaksi dengan lingkungan. Karakteristik dan perkembangan sikap keberagamaan setiap peserta didik berbeda-beda sesuai dengan tahap-tahap perkembangan. Perbedaan tersebut dapat dilihat dari aspek kognitif, afektif dan konatif. Pembentukan dan pengembangan sikap keberagamaan harus dimulai sejak dini dan dilakukan sesuai dengan karakteristik kognitifnya, emosinya dan tingkat kesadaran beragamanya. Ada dua cara yang dapat dilakukan untuk menumbuhkan dan mengembangkan sikap keberagamaan peserta didik, yaitu : Pertama, internalisasi nilai-nilai keislaman. Internalisasi nilai-nilai keislaman dapat dilakukan dengan memberikan keteladanan, sugesti dan koreksi dan dorongan sosial. Kedua, menciptakan lingkungan religius baik di keluarga, sekolah maupun di masyarakat.
2. Umi Muzayanah (2018) dengan judul penelitian “Trend Beragama Remaja Era Milenial: Analisis Perilaku Siswa SMA di Jawa Tengah”. Kajian penelitian dibatasi pada perilaku beragama yang identik dengan akhlak yang mencakup akhlak siswa kepada Allah dan Rasul-Nya, guru dan orang tua, diri sendiri, teman, dan akhlak terhadap lingkungan. Penelitian ini menunjukkan bahwa akhlak siswa SMA kepada guru dan orang tua menempati posisi tertinggi, sementara akhlak kepada Allah dan Rasul menempati posisi terendah.

BAB III METODE PENELITIAN

A. Jenis Penelitian

Jenis penelitian yang digunakan adalah penelitian survei dengan metode komparatif yang bertujuan untuk mengetahui perbedaan pengetahuan agama, sikap beragama, dan perilaku beragama antara siswa pada MI Al Abrar Makassar dan SD Inpres Unggulan Btn Pemda Makassar. Penelitian survei adalah penelitian dengan tidak melakukan perubahan (tidak ada perlakuan khusus) terhadap variabel-variabel yang diteliti.⁴⁴ Penelitian survei adalah penelitian yang dilakukan terhadap sejumlah individu atau unit analisis, sehingga ditemukan fakta atau keterangan secara faktual mengenai gejala suatu kelompok atau perilaku individu, dan hasilnya dapat digunakan sebagai bahan pembuatan rencana atau pengambilan keputusan.⁴⁵ Penelitian komparatif yaitu penelitian yang dilakukan dengan cara membandingkan unit analisis satu dengan yang lainnya (biasanya sampelnya lebih dari satu) untuk satu variabelnya masih sama.⁴⁶ Kerlinger mengemukakan karakteristik penelitian survei, sebagai berikut:⁴⁷

1. Objek penelitian yang dilakukan pada populasi besar maupun kecil, tetapi data yang dipelajari adalah data dari sampel yang diambil dari populasi tersebut, sehingga dapat ditemukan kejadian-kejadian relatif, distribusi, dan hubungan-hubungan antar variabel sosiologis maupun psikologis.
2. Penelitian survei dilakukan untuk mengambil suatu generalisasi dari pengamatan yang tidak mendalam.
3. Metode survei ini tidak memerlukan kelompok kontrol seperti halnya pada metode eksperimen.

⁴⁴ Syofian Siregar, *Statistik Parametrik untuk Penelitian Kuantitatif* (Cet. III; Jakarta: Bumi Aksara, 2015), h. 10.

⁴⁵ Maman Abdurrahman, dkk., *Dasar-Dasar Metode Statistika untuk Penelitian* (Cet. I; Bandung: Pustaka Setia, 2011), h. 17.

⁴⁶ Maman Abdurrahman, dkk., *Dasar-Dasar Metode Statistika untuk Penelitian* (Cet. I; Bandung: Pustaka Setia, 2011), h. 18.

⁴⁷ Syofian Siregar, *Statistik Parametrik untuk Penelitian Kuantitatif* (Cet. III; Jakarta: Bumi Aksara, 2015), h. 10-11.

B. Lokasi Penelitian

Penelitian dilaksanakan di MI Al Abrar Makassar dan SD Inpres Unggulan Btn Pemda Makassar. Pemilihan MI Al Abrar Makassar dan SD Inpres Unggulan Btn Pemda Makassar sebagai lokasi penelitian karena lokasi penelitian mudah dijangkau peneliti sehingga memudahkan proses penelitian. Pertimbangan lain memilih MI Al Abrar Makassar sebagai lokasi penelitian yakni sekolah tersebut merupakan sekolah berbasis agama yang banyak diminati masyarakat. Pertimbangan lain memilih SD Inpres Unggulan Btn Pemda Makassar sebagai lokasi penelitian yakni sekolah tersebut merupakan sekolah umum yang banyak diminati oleh masyarakat.

C. Variabel dan Desain Penelitian

Variabel yang diperhatikan dalam penelitian ini adalah pengetahuan agama, sikap beragama, dan perilaku beragama siswa kelas VI MI Al Abrar Makassar dan SD Inpres Unggulan Btn Pemda Makassar.

Desain penelitian dalam penelitian ini sebagai berikut:

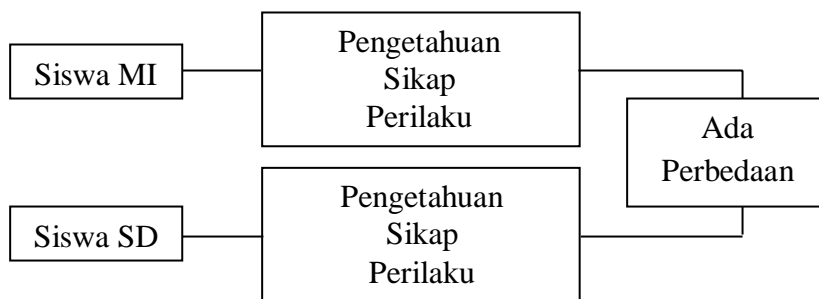

Gambar 3.1: Desain Penelitian

D. Populasi dan Sampel

Populasi dalam penelitian ini adalah seluruh siswa kelas VI (enam) pada masing-masing sekolah yakni MI Al Abrar Makassar yang berjumlah 69 orang dan SD Inpres Unggulan Btn Pemda Makassar yang berjumlah 95 orang. Teknik pengambilan sampel penelitian menggunakan teknik *random sampling*. Adapun langkah-langkah yang digunakan dalam penentuan sampel sebagai berikut:

1. Menentukan jumlah siswa kelas VI MI Al Abrar Makassar dan SD Inpres Unggulan Btn Pemda Makassar.
2. Untuk kepentingan analisis, maka sampel akan dipilih seimbang.
3. Dari kedua sekolah tersebut dipilih secara *random* masing-masing 35 orang siswa dengan metode *random sampling*.

E. Teknik Pengumpulan Data

Teknik pengumpulan data yang digunakan dalam penelitian ini adalah: data pengetahuan agama dikumpulkan melalui tes pengetahuan yang diberikan kepada siswa, sikap beragama dikumpulkan menggunakan skala *Likert* yang diberikan kepada siswa dan wawancara kepada kepala sekolah dan guru mata pelajaran pendidikan agama Islam, dan perilaku beragama siswa dikumpulkan dengan menggunakan kuesioner yang diberikan kepada siswa dan wawancara kepada kepala sekolah dan guru pendidikan agama Islam di masing-masing sekolah.

F. Instrumen Penelitian

Untuk memperoleh data empiris mengenai variabel yang diamati dalam penelitian ini digunakan seperangkat instrumen berbentuk tes, skala sikap, kuesioner, dan pedoman wawancara. Tes digunakan untuk memperoleh informasi mengenai pengetahuan agama siswa, skala sikap digunakan untuk menghimpun informasi mengenai sikap beragama dan kuesioner digunakan untuk menghimpun informasi mengenai perilaku beragama siswa. Pedoman wawancara digunakan untuk memperoleh informasi mengenai sikap dan perilaku beragama siswa.

Konsepsi yang mendasari penyusunan instrumen bertolak dari indikator-indikator variabel. Selanjutnya dari indikator-indikator tersebut dijabarkan menjadi kisi-kisi, kemudian menghasilkan beberapa butir pertanyaan/pernyataan. Instrumen yang digunakan dalam penelitian ini adalah sebagai berikut:

1. Untuk mengukur tingkat pengetahuan agama siswa, digunakan tes pengetahuan agama berdasarkan kurikulum pendidikan agama Islam di MI Al Abrar Makassar dan SD Inpres Unggulan Btn Pemda Makassar. Tes ini berbentuk

obyektif yaitu benar salah, terdiri atas 20 item, dan bagi mereka yang menjawab benar maka diberi skor 1 (satu) dan yang menjawab salah diberikan skor 0 (nol).

2. Untuk mengukur sikap beragama siswa digunakan skala model *Likert* dan pedoman wawancara. Instrumen skala model *Likert* disusun dalam bentuk pernyataan-pernyataan yang jumlah keseluruhannya 20 item. Responden yang menjawab sangat setuju dinilai 5, setuju dinilai 4, ragu-ragu dinilai 3, tidak setuju dinilai 2, dan sangat tidak setuju dinilai 1 untuk item positif. Responden yang menjawab sangat setuju dinilai 1, setuju dinilai 2, ragu-ragu dinilai 3, tidak setuju dinilai 4, dan sangat tidak setuju dinilai 5 untuk item negatif. Pedoman wawancara disusun dalam bentuk pertanyaan yang bertujuan untuk mempertajam hasil penelitian. Pedoman wawancara sikap beragama siswa yang diberikan kepada kepala sekolah dan guru mata pelajaran pendidikan agama Islam berturut-turut berjumlah 11 item dan 15 pertanyaan.
3. Untuk mengukur perilaku beragama siswa, dibuat kuesioner (angket) dalam bentuk pertanyaan-pertanyaan yang terkait dengan *psikhomotorik* khususnya menyangkut masalah pelaksanaan ajaran-ajaran agama Islam dan pedoman wawancara. Jumlah keseluruhan instrumen kuesioner adalah 20 item. Responden yang menjawab selalu dinilai 5, sering dinilai 4, kadang-kadang dinilai 3, jarang dinilai 2, dan tidak pernah dinilai 1 untuk item positif. Responden yang menjawab selalu dinilai 1, sering dinilai 2, kadang-kadang dinilai 3, jarang dinilai 4, dan tidak pernah dinilai 5 untuk item negatif. Pedoman wawancara disusun dalam bentuk pertanyaan yang bertujuan untuk mempertajam hasil penelitian. Pedoman wawancara perilaku beragama siswa yang diberikan kepada kepala sekolah dan guru mata pelajaran pendidikan agama Islam berturut-turut berjumlah 11 item dan 14 pertanyaan.

G. Teknik Analisis Data

1. Analisis Statistik Deskriptif

Analisis statistik deskriptif bertujuan untuk menggambarkan rata-rata, nilai maksimum, nilai minimum, standar deviasi, tabel distribusi frekuensi, persentase dan histogram masing-masing variabel. Formulasi untuk menentukan rata-rata, standar deviasi, persentase, dan kategorisasi sebagai berikut:

a. *Mean* (rata-rata)⁴⁸

$$\bar{X} = \frac{f_i x_i}{f_i}$$

Keterangan:

\bar{X} = *mean* (rata-rata hitung)

f_i = frekuensi data ke-i (i = 1, 2, 3,)

x_i = titik tengah kelas ke-i (i = 1, 2, 3,)

b. Standar deviasi⁴⁹

$$s = \frac{f_i (\bar{x}_i - \bar{x})^2}{n}$$

Keterangan:

s = standar deviasi

n = jumlah data

\bar{x} = rata-rata

c. Persentase (%) nilai rata-rata

$$P = \frac{f}{N} \times 100\%⁵⁰$$

Keterangan:

P = Angka persentase.

f = Frekuensi yang dicari persentasenya.

N = Banyaknya frekuensi/sample responden.

⁴⁸ Muhammad Ali Gunawan, *Statistik Untuk Penelitian Pendidikan* (Cet. 1; Yogyakarta: Parama Publishing, 2013), h. 34.

⁴⁹ Muhammad Ali Gunawan, *Statistik Untuk Penelitian Pendidikan* (Cet. 1; Yogyakarta: Parama Publishing, 2013), h. 35.

⁵⁰ Nana Sudjana, *Penilaian Hasil Belajar dan Proses Belajar Mengajar*, (Cet. XIII, Bandung: Remaja Rosdakarya, 2009), h. 130.

2. Analisis Statistik Inferensial

Analisis statistik inferensial dimaksudkan untuk menguji hipotesis penelitian. Pengujian hipotesis menggunakan *independent sample t-test* yang bertujuan untuk menguji perbedaan pengetahuan agama, sikap beragama, dan perilaku beragama siswa MI Al Abrar Makassar dan SD Inpres Unggulan Btn Pemda Makassar. Formulasi analisis *independent sample t-test* sebagai berikut:⁵¹

$$t = \frac{Y_1 - Y_2}{\frac{S_1^2 + S_2^2}{n_1 + n_2}}$$

- Y_1 = rata-rata kelompok ke-1
- Y_2 = rata-rata kelompok ke-2
- n_1 = ukuran sampel kelompok ke-1
- n_2 = ukuran sampel kelompok ke-2
- S_1^2 = varians kelompok ke-1
- S_2^2 = varians kelompok ke-2

Adapun pengujian yang dilakukan dengan menggunakan aplikasi *SPSS for Windows*. Kriteria pengujian hipotesis jika ditinjau dari nilai t hitung pada *output SPSS* adalah jika $-t \text{ tabel} \leq t \text{ hitung} \leq t \text{ tabel}$ maka H_0 diterima, H_1 ditolak dan jika $t \text{ hitung} > t \text{ tabel}$ maka H_0 ditolak, H_1 diterima.

H. Definisi Operasional Variabel

1. Pengetahuan agama, sebelum keduanya didefinisikan terlebih dahulu akan didefinisikan satu persatu. Yang dimaksud dengan pengetahuan adalah segala sesuatu yang diketahui oleh manusia termasuk di dalamnya ilmu yang diperoleh melalui pengalaman-pengalaman, kesadaran dan informasi. Sedangkan agama adalah suatu kepercayaan yang mendapatkan kehidupan yang teratur dan tidak kacau serta dapat melahirkan kesejahteraan dan keselamatan hidup bagi manusia. Pengetahuan agama siswa yaitu suatu tingkat

⁵¹ Kadir, *Statistika Terapan* (Cet. I; Jakarta: Rajagrafindo Persada, 2015), h. 306.

pengetahuan dalam sikap kognitif siswa yang ditunjukkan oleh pembuktian alternatif jawaban dari soal-soal (tes pengetahuan agama Islam) yang menyangkut dengan akidah, ibadah, dan akhlak, yang diperoleh melalui hasil belajar di sekolah (madrasah) berdasarkan dengan kurikulum. Dengan demikian pengetahuan agama siswa adalah hal-hal yang diketahui dan dialami oleh siswa yang berkaitan dengan agama Islam. Indikatornya meliputi pengetahuan akidah, ibadah dan akhlak.

2. Sikap beragama, yaitu kecenderungan siswa merespon ajaran Islam (akidah, syariah dan akhlak), baik yang bersifat kognitif, afektif maupun konatif. Atau dengan kata lain kecenderungan pengambilan sikap, keputusan, pendapat tentang ajaran-ajaran Islam yang ditunjukkan oleh tingkat (kadar) persetujuan dan penolakannya terhadap pernyataan yang berkaitan dengan akidah, ibadah dan akhlak.
3. Perilaku beragama, yaitu bahwa perilaku atau tingkah laku manusia khususnya siswa-siswa ada yang dapat diobservasi seperti penampilan mereka dan adapula yang tidak dapat diobservasi seperti kecenderungan berperilaku. Atau dengan kata lain bahwa perilaku beragama siswa yaitu aplikasi atau pelaksanaan ajaran agama (akidah, ibadah dan akhlak).

I. Uji Coba Instrumen

1. Uji Validitas

Untuk menentukan validitas butir-butir pertanyaan yang terdapat pada instrumen, maka terlebih dahulu diadakan uji coba sehingga pertanyaan-pertanyaan yang tidak valid akan gugur. Analisis yang digunakan untuk uji validitas instrumen pengetahuan agama adalah *korelasi biserial* dengan rumus:

$$r_{bis(i)} = \frac{X_i - X_t}{S_t} \frac{\bar{p}_i}{q_i}$$

Keterangan:

$r_{bis(i)}$ = koefisien korelasi biserial antara skor butir soal nomor I dengan skor total.

X_i = rata-rata skor total responden yang menjawab benar butir soal nomor i.

X_t = rata-rata skor total semua responden.

s_t = standar deviasi skor total semua responden.

p_i = proporsi jawaban yang benar untuk butir soal nomor i.

q_i = proporsi jawaban yang salah untuk butir soal nomor i.⁵²

Analisis yang digunakan untuk uji validitas instrumen sikap beragama dan perilaku beragama adalah *korelasi product moment* dengan bantuan aplikasi *SPSS for Windows*. Kriteria pengujian adalah item dalam instrumen dinyatakan valid jika harga r hitung lebih besar dari harga r tabel pada taraf signifikan 95 persen. Adapun ringkasan hasil uji validitas dapat dilihat pada Tabel 3.1 sebagai berikut.

Tabel 3.1. Ringkasan Hasil Uji Validitas Instrumen Penelitian

No.	Instrumen	Jumlah Butir	Jumlah Butir Gugur	Nomor Butir Gugur	Jumlah Valid
1.	Pengetahuan Agama	20	5	1,2,4,9,20	15
2.	Sikap Beragama	20	5	2,4,10,12,20	15
3.	Perilaku Beragama	20	4	6,8,9,13	16
Jumlah		60			46

2. Uji Reliabilitas

Suatu alat ukur dikatakan baik apabila alat ukur tersebut memiliki kualifikasi kepercayaan yang tinggi. Sehingga tingkat reliabilitas suatu alat ukur perlu diadakan pengujian. Analisis yang digunakan untuk menguji reliabilitas angket pada penelitian, yaitu: (1) variabel pengetahuan agama adalah analisis K.R.20, dan (2) variabel sikap beragama dan perilaku beragama adalah analisis dengan teknik *Alpha Cronbach* pada aplikasi *SPSS for Windows*. Formulasi analisis reliabilitas K.R.20 sebagai berikut:

⁵² Baso Intang Sappaile. Validitas dan Reliabilitas Tes yang Memuat Butir Dikotomi dan Politomi. *Jurnal Ilmu Pendidikan (Parameter) Lembaga Penelitian UNJ*, 22 (24), Desember 2005; h. 3.

$$KR - 20 = \frac{k}{k - 1} \frac{s_x^2 - P_i (1 - P_i)}{s_x^2}$$

Keterangan:

P_i = Proporsi subjek yang mendapat skor 1 pada item i, yaitu banyaknya subjek mendapat skor 1 dibagi dengan banyaknya seluruh subjek.

s_x^2 = Varians skor tes x.

k= Banyaknya belahan tes, dalam hal ini adalah banyaknya item tes.⁵³

Kriteria pengujian dengan analisis K.R.20 adalah jika harga r hitung lebih besar dari harga r tabel pada taraf signifikan 95 persen, maka item dalam instrumen dinyatakan reliabel. Sedangkan kriteria pengujian dengan teknik *Alpha Cronbach* adalah jika koefisien reliabilitas *Cronbach Alpha* lebih besar r tabel, maka instrumen dikatakan reliabel. Adapun ringkasan hasil uji reliabilitas dapat dilihat pada Tabel 3.2 sebagai berikut.

Tabel 3.2. Ringkasan Hasil Uji Reliabilitas Instrumen Penelitian

No.	Instrumen	r hitung (K.R. 20)	Koefisien <i>Cronbach</i> <i>Alpha</i>	r tabel	Keterangan
1.	Pengetahuan Agama	0,911	-	0,63 2	Reliabel
2.	Sikap Beragama	-	0,958	0,63 2	Reliabel
3.	Perilaku Beragama	-	0,965	0,63 2	Reliabel

J. Uji Normalitas

Analisis yang digunakan untuk menguji hipotesis penelitian adalah analisis *independent sample t-test*. Sebelum melakukan analisis data yang diperoleh, maka data harus memenuhi persyaratan analisis yaitu data harus berdistribusi normal. Hal ini bertujuan untuk mengetahui apakah data tersebut berasal dari populasi berdistribusi normal. Normalitas suatu data penting

⁵³ Djemari Mardapi. Pengukuran, Penilaian, dan Evaluasi Pendidikan (Cetakan I; Nuha Medika: Yogyakarta, 2012), h. 73.

karena dengan data yang terdistribusi normal, maka data tersebut dianggap dapat mewakili suatu populasi. ⁵⁴ Rumusan hipotesis untuk uji normalitas yaitu:

H₀ : Sampel berasal dari populasi berdistribusi normal.

H₁: Sampel berasal dari populasi berdistribusi tidak normal.

Pengujian normalitas data dengan menggunakan uji normalitas *Kolmogorov-Smirnov* pada aplikasi *SPSS for Windows*. Kriteria pengujiannya yaitu data sampel dikatakan berasal dari populasi berdistribusi normal apabila nilai $\frac{sig}{2} \geq \frac{\alpha}{2} = \frac{0,05}{2} = 0,025$. Sebaliknya, apabila nilai $\frac{sig}{2} < \frac{\alpha}{2} = \frac{0,05}{2} = 0,025$, maka data sampel berasal populasi yang tidak berdistribusi normal. Data yang diuji normalitas adalah data pengetahuan agama, data sikap beragama, data perilaku beragama siswa MI Al Abrar Makassar dan SD Inpres Unggulan Btn Pemda Makassar. Hasil uji normalitas data penelitian disajikan pada tabel 3.3 sebagai berikut:

Tabel 3.3. Hasil Uji Normalitas Data Variabel Penelitian

No.	Variabel	Nilai $\frac{sig}{2}$	$\frac{\alpha}{2}$	Keterangan
1.	Pengetahuan agama MI	$\frac{0,064}{2}$ = 0,032	$\frac{0,05}{2}$ = 0,025	Normal
2.	Pengetahuan agama SD	$\frac{0,065}{2}$ = 0,0325	$\frac{0,05}{2}$ = 0,025	Normal
3.	Sikap beragama MI	$\frac{0,157}{2}$ = 0,0785	$\frac{0,05}{2}$ = 0,025	Normal
4.	Sikap beragama SD	$\frac{0,200}{2}$ = 0,100	$\frac{0,05}{2}$ = 0,025	Normal
5.	Perilaku beragama MI	$\frac{0,200}{2}$ = 0,100	$\frac{0,05}{2}$ = 0,025	Normal

⁵⁴Duwi Priyatno, *Belajar Cepat Olah Data Statistik dengan SPSS* (Cet I; Yogyakarta: Andi Yogyakarta, 2012), h. 33.

No.	Variabel	Nilai $\frac{sig}{2}$	$\frac{\alpha}{2}$	Keterangan
6.	Perilaku beragama SD	$\frac{0,095}{2}$ = 0,0475	$\frac{0,05}{2}$ = 0,025	Normal

Berdasarkan Tabel 3.3 dapat disimpulkan bahwa data variabel penelitian semuanya berdistribusi normal dan memenuhi persyaratan untuk dianalisis lebih lanjut.

K. Uji Homogenitas

Selain uji normalitas, salah satu persyaratan sebelum melakukan uji t yaitu data berasal dari kelompok yang homogen. Homogenitas data mempunyai makna bahwa data memiliki variasi atau keragaman nilai sama atau secara statistik sama. Homogenitas data merupakan salah satu persyaratan yang direkomendasikan untuk diuji secara statistik terutama bila menggunakan statistik uji parametrik, misalnya uji t dan uji F.⁵⁵

Analisis homogenitas yang digunakan adalah *Homogeneity of Variance Test* yang bertujuan untuk mengetahui apakah variansi data homogen. Variansi data dikatakan homogen apabila memenuhi kriteria yang digunakan yakni nilai $sig \geq \frac{\alpha}{2} = \frac{0,05}{2} = 0,025$. Sebaliknya, apabila nilai $sig < \frac{\alpha}{2} = \frac{0,05}{2} = 0,025$, maka variansi data dikatakan tidak homogen. Data yang diuji homogenitas adalah data pengetahuan agama, data sikap beragama, dan data perilaku beragama yang berasal dari data siswa MI Al Abrar Makassar dan SD Inpres Unggulan Btn Pemda Makassar. Hasil uji homogenitas data penelitian disajikan pada tabel 3.4 sebagai berikut:

⁵⁵ Kadir, *Statistika Terapan* (Cet. I; Jakarta: Rajagrafindo Persada, 2015), h. 159.

Tabel 3.4. Hasil Uji Homogenitas Data

No.	Variabel	Nilai $\frac{sig}{2}$	$\frac{\alpha}{2}$	Keterangan
1.	Pengetahuan agama	$\frac{0,872}{2}$ = 0,436	$\frac{0,05}{2}$ = 0,025	Homogen
3.	Sikap beragama	$\frac{0,880}{2}$ = 0,440	$\frac{0,05}{2}$ = 0,025	Homogen
6.	Perilaku beragama	$\frac{0,458}{2}$ = 0,229	$\frac{0,05}{2}$ = 0,025	Homogen

Sumber: Survei Lapangan, 2020.

Berdasarkan Tabel 3.4 dapat disimpulkan bahwa data variabel penelitian dari kedua kelompok homogen dan memenuhi persyaratan untuk dianalisis lebih lanjut.

BAB IV

HASIL PENELITIAN DAN PEMBAHASAN

A. Hasil Penelitian

1. Visi dan Misi MI Al-Abrar Makassar

a. Visi Madrasah

Terbentuknya generasi unggul yang bertakwa dan beriptek, berakhlak mulia, terampil dan berprestasi serta peduli terhadap lingkungan.

b. Misi Madrasah

- 1) Menerapkan manajemen berbasis madrasah.
- 2) Melaksanakan pembelajaran PAIKEM.
- 3) Memberikan pembinaan akademik yang kreatif.
- 4) Meningkatkan pembinaan potensi keagamaan.
- 5) Mengembangkan kecerdasan IQ dan ESQ.
- 6) Meningkatkan citra sebagai madrasah pilihan yang berkualitas.
- 7) Mewujudkan pendidikan budaya dan karakter bangsa.
- 8) Mewujudkan lingkungan yang sehat, bersih, rindang dan asri sebagai upaya dalam pelestarian dan pengelolaan lingkungan hidup.
- 9) Mewujudkan lingkungan yang bebas dari sampah plastik, sebagai upaya perlindungan terhadap pencemaran lingkungan.

2. Visi dan Misi SD Inpres Unggulan Btn Pemda Makassar

a. Visi Sekolah

Mewujudkan peserta didik yang berakhlak mulia, *smart*, dan cinta lingkungan.

b. Misi Sekolah

- 1) Menanamkan aqidah melalui pembelajaran IMTAQ.
- 2) Mengamalkan ajaran agama dalam kehidupan sehari-hari.
- 3) Menumbuhkan budi pekerti dalam diri peserta didik.
- 4) Mengembangkan keterampilan melalui ekstrakurikuler dibidang olahraga, seni, dan keterampilan sesuai dengan bakat, minat dan potensi siswa.

- 5) Mengembangkan pembelajaran IPTEK berwawasan lingkungan dan berbasis saintifik.
- 6) Menjadikan peserta didik yang *smart* dan *somber*.
- 7) Melaksanakan aku dan sekolahku tidak rantasa, MTR, LISA, dan budaya jongsok dalam kehidupan sehari-hari
- 8) Menjalin kerjasama yang harmonis dalam menjaga lingkungan dengan menumbuhkan semangat peduli lingkungan bagi seluruh warga Sekolah.

3. Gambaran Pengetahuan Agama Siswa MI Al-Abrar Makassar

Data yang terkumpul mengenai skor pengetahuan agama pada siswa MI Al-Abrar Makassar menurut hasil pengisian instrumen, didapatkan nilai tertinggi adalah 15 dan nilai terendah adalah 10. Selanjutnya dari hasil perhitungan statistik deskriptif ukuran pemusatan dan ukuran penyebaran diperoleh harga rata-rata hitung sebesar 12,34; standar deviasi sebesar 1,35; modus sebesar 12 dan 13; dan median (Me) sebesar 12. Selanjutnya, distribusi frekuensi pengetahuan agama siswa MI Al-Abrar Makassar dapat dilihat pada tabel 4.1 sebagai berikut.

Tabel 4.1. Distribusi Frekuensi Pengetahuan Agama Siswa MI Al-Abrar Makassar

Interval Nilai	Kategori Pengetahuan	Frekuensi	Persentase
10 – 11	Rendah	10	28,57
12 – 13	Sedang	18	51,43
14 – 15	Tinggi	7	20
Jumlah		35	100

Sumber: Survei Lapangan Tahun 2020

Untuk lebih memperjelas gambaran data dalam distribusi frekuensi dan persentase di atas, maka disajikan pula dalam bentuk histogram pada gambar 4.1.

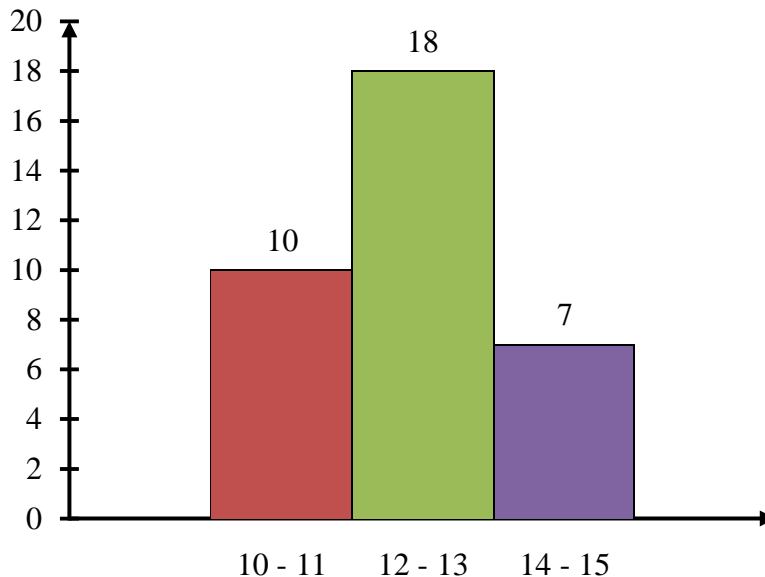

Gambar 4.1. Histogram Frekuensi Pengetahuan Agama Siswa MI Al-Abrar Makassar

Data yang terlihat pada tabel 4.1, jika dibandingkan dengan harga rata-rata menunjukkan bahwa skor perolehan responden terhadap instrumen pengetahuan agama, yaitu yang berada di bawah harga rata-rata sebanyak 10 responden, yang berada pada harga rata-rata sebanyak 18 responden, dan yang berada di atas harga rata-rata sebanyak 7 responden. Hal ini berarti dari 35 responden yang diselidiki, terdapat 10 responden atau 28,57 persen yang menunjukkan pengetahuan agamanya masih rendah, 18 responden atau 51,43 persen yang menunjukkan pengetahuan agamanya sedang, dan 7 responden atau 20 persen siswa yang menunjukkan pengetahuan agamanya tinggi. Berdasarkan hasil temuan ini diperoleh gambaran bahwa pada umumnya pengetahuan agama siswa MI Al-Abrar Makassar masih termasuk dalam kategori sedang.

4. Gambaran Pengetahuan Agama Siswa SD Inpres Unggulan Btn Pemda Makassar

Data yang terkumpul mengenai skor pengetahuan agama pada siswa SD Inpres Unggulan Btn Pemda Makassar menurut

hasil pengisian instrumen, didapatkan nilai tertinggi adalah 14 dan nilai terendah adalah 9. Selanjutnya dari hasil perhitungan statistik deskriptif ukuran pemusatan dan ukuran penyebaran diperoleh harga rata-rata hitung sebesar 10,86; standar deviasi sebesar 1,35; modus sebesar 11; dan median (Me) sebesar 11. Selanjutnya, distribusi frekuensi pengetahuan agama siswa SD Inpres Unggulan Btn Pemda Makassar dapat dilihat pada tabel 4.2 sebagai berikut.

Tabel 4.2. Distribusi Frekuensi Pengetahuan Agama Siswa SD Inpres Unggulan Btn Pemda Makassar

Interval Nilai	Kategori Pengetahuan	Frekuensi	Persentase
9 – 10	Rendah	14	40
11 – 12	Sedang	17	48,57
13 – 14	Tinggi	4	11,43
	Jumlah	35	100

Sumber: Survei Lapangan Tahun 2020

Untuk lebih memperjelas gambaran data dalam distribusi frekuensi dan persentase di atas, maka disajikan pula dalam bentuk histogram pada gambar 4.2.

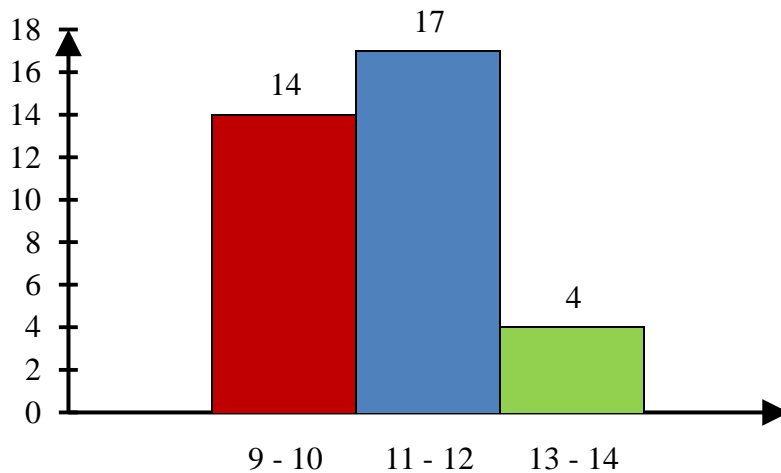

Gambar 4.2. Histogram Frekuensi Pengetahuan Agama Siswa SD Inpres Unggulan Btn Pemda Makassar

Data yang terlihat pada tabel 4.2, jika dibandingkan dengan harga rata-rata menunjukkan bahwa skor perolehan responden terhadap instrumen pengetahuan agama, yaitu yang berada di bawah harga rata-rata sebanyak 14 responden, yang berada pada harga rata-rata sebanyak 17 responden, dan yang berada di atas harga rata-rata sebanyak 4 responden. Hal ini berarti dari 35 responden yang diselidiki, terdapat 14 responden atau 40 persen yang menunjukkan pengetahuan agamanya masih rendah, 17 responden atau 48,57 persen yang menunjukkan pengetahuan agamanya sedang, dan 4 responden atau 11,43 persen siswa yang menunjukkan pengetahuan agamanya tinggi. Berdasarkan hasil temuan ini diperoleh gambaran bahwa pada umumnya pengetahuan agama siswa SD Inpres Unggulan Btn Pemda Makassar masih termasuk dalam kategori sedang.

5. Gambaran Sikap Beragama Siswa MI Al-Abrar Makassar

Hasil penelitian menunjukkan bahwa skor sikap beragama siswa MI Al-Abrar Makassar diperoleh nilai tertinggi adalah 74 dan nilai terendah adalah 54. Berdasarkan hasil analisis deskriptif

diperoleh harga rata-rata hitung sebesar 65,63; nilai standar deviasi sebesar 4,74; nilai median sebesar 67; dan nilai modus sebesar 65 dan 67. Adapun distribusi frekuensi sikap beragama siswa MI Al-Abrar Makassar dapat dilihat pada tabel 4.3 sebagai berikut.

Tabel 4.3. Distribusi Frekuensi Sikap Beragama Siswa MI Al-Abrar Makassar

Interval Nilai	Kategori Sikap	Frekuensi	Persentase
54 – 60	Tidak Baik	6	17,14
61 – 67	Cukup Baik	15	42,86
68 – 74	Baik	14	40,00
Jumlah		35	100

Sumber: Survei Lapangan Tahun 2020

Untuk lebih memperjelas gambaran data dalam distribusi frekuensi dan persentase di atas, maka disajikan pula dalam bentuk histogram pada gambar 4.3.

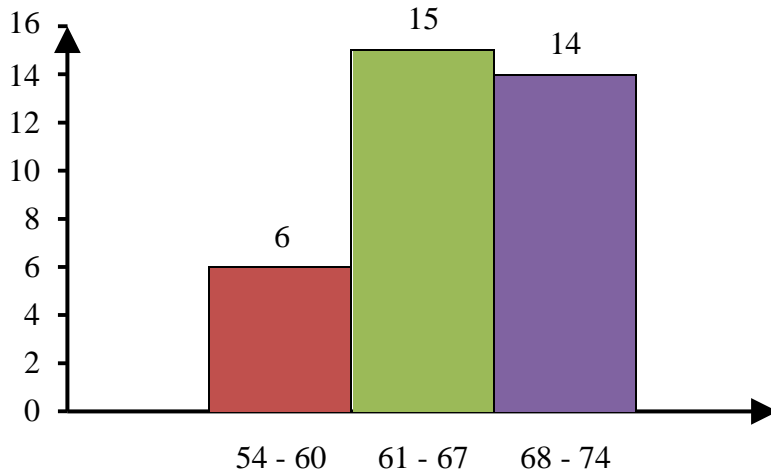

Gambar 4.3. Histogram Frekuensi Sikap Beragama Siswa MI Al-Abrar Makassar

Data yang terlihat pada tabel 4.3, jika dibandingkan dengan harga rata-rata menunjukkan bahwa skor perolehan responden terhadap instrumen sikap beragama, yaitu yang berada di bawah harga rata-rata sebanyak 6 responden, yang berada pada harga

rata-rata sebanyak 15 responden, dan yang berada di atas harga rata-rata sebanyak 14 responden. Hal ini berarti dari 35 responden yang diselidiki, terdapat 6 responden atau 17,14 persen yang menunjukkan sikap beragamanya masih tidak baik, 15 responden atau 42,86 persen yang menunjukkan sikap beragamanya cukup baik, dan 14 responden atau 40 persen siswa yang menunjukkan sikap beragamanya baik. Berdasarkan hasil temuan ini diperoleh gambaran bahwa pada umumnya sikap beragama siswa MI Al-Abrar Makassar masih termasuk dalam kategori cukup baik.

6. Gambaran Sikap Beragama Siswa SD Inpres Unggulan Btn Pemda Makassar

Hasil penelitian menunjukkan bahwa skor sikap beragama siswa SD Inpres Unggulan Btn Pemda Makassar diperoleh nilai tertinggi adalah 75 dan nilai terendah adalah 55. Berdasarkan hasil analisis deskriptif diperoleh harga rata-rata hitung sebesar 64,2; nilai standar deviasi sebesar 4,97; nilai median sebesar 64; dan nilai modus sebesar 59 dan 63. Adapun distribusi frekuensi sikap beragama siswa SD Inpres Unggulan Btn Pemda Makassar dapat dilihat pada tabel 4.4 sebagai berikut.

Tabel 4.4. Distribusi Frekuensi Sikap Beragama Siswa SD Inpres Unggulan Btn Pemda Makassar

Interval Nilai	Kategori Sikap	Frekuensi	Persentase
55 – 61	Tidak Baik	11	31,43
62 – 68	Cukup Baik	17	48,57
69 – 75	Baik	7	20,00
Jumlah		35	100

Sumber: Survei Lapangan Tahun 2020

Untuk lebih memperjelas gambaran data dalam distribusi frekuensi dan persentase di atas, maka disajikan pula dalam bentuk histogram pada gambar 4.4.

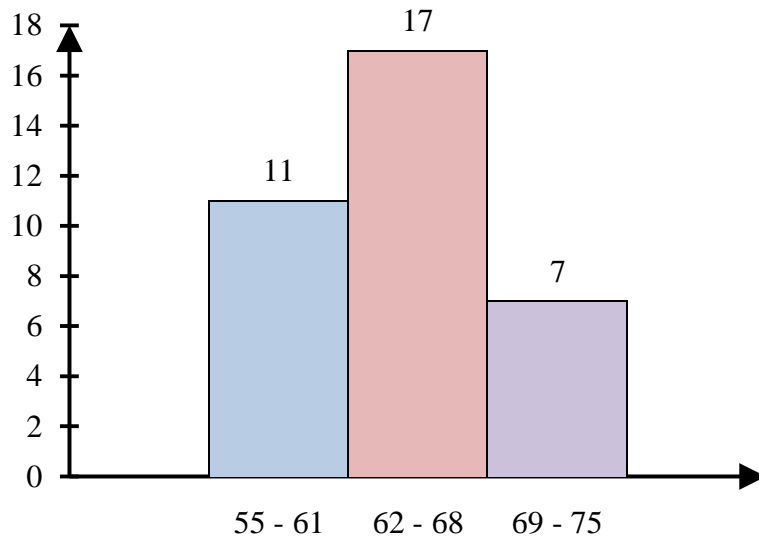

Gambar 4.4. Histogram Frekuensi Sikap Beragama Siswa SD Inpres Unggulan Btn Pemda Makassar

Data yang terlihat pada tabel 4.4, jika dibandingkan dengan harga rata-rata menunjukkan bahwa skor perolehan responden terhadap instrumen sikap beragama, yaitu yang berada di bawah harga rata-rata sebanyak 11 responden, yang berada pada harga rata-rata sebanyak 17 responden, dan yang berada di atas harga rata-rata sebanyak 7 responden. Hal ini berarti dari 35 responden yang diselidiki, terdapat 11 responden atau 31,43 persen yang menunjukkan sikap beragamanya masih tidak baik, 17 responden atau 48,57 persen yang menunjukkan sikap beragamanya cukup baik, dan 7 responden atau 20 persen siswa yang menunjukkan sikap beragamanya baik. Berdasarkan hasil temuan ini diperoleh gambaran bahwa pada umumnya sikap beragama siswa SD Inpres Unggulan Btn Pemda Makassar masih termasuk dalam kategori cukup baik.

7. Gambaran Perilaku Beragama Siswa MI Al-Abrar Makassar

Hasil penelitian menunjukkan bahwa skor perilaku beragama siswa MI Al-Abrar Makassar diperoleh nilai tertinggi adalah 77 dan nilai terendah adalah 48. Berdasarkan hasil analisis

deskriptif diperoleh harga rata-rata hitung sebesar 63,69; nilai standar deviasi sebesar 6,43; nilai median sebesar 64; dan nilai modus sebesar 69. Adapun distribusi frekuensi perilaku beragama siswa MI Al-Abrar Makassar dapat dilihat pada tabel 4.5 sebagai berikut.

Tabel 4.5. Distribusi Frekuensi Perilaku Beragama Siswa MI Al-Abrar Makassar

Interval Nilai	Kategori Perilaku	Frekuensi	Persentase
48 – 57	Tidak Baik	7	20,00
58 – 67	Cukup Baik	16	45,71
68 – 77	Baik	12	34,29
Jumlah		35	100

Sumber: Survei Lapangan Tahun 2020

Untuk lebih memperjelas gambaran data dalam distribusi frekuensi dan persentase di atas, maka disajikan pula dalam bentuk histogram pada gambar 4.5.

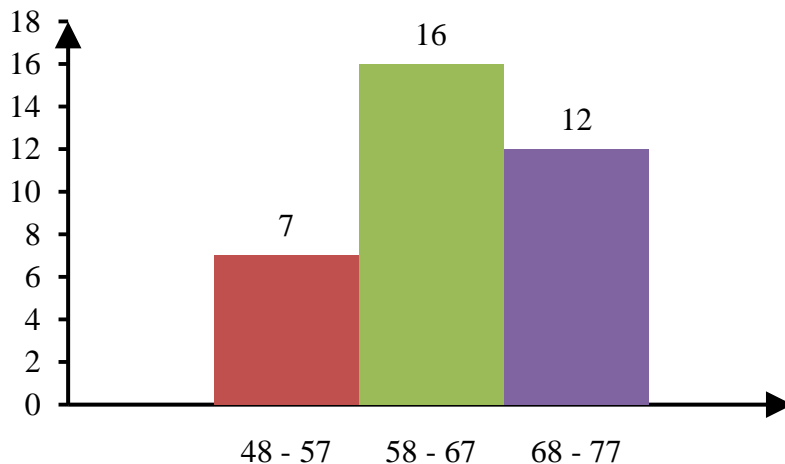

Gambar 4.5. Histogram Frekuensi Perilaku Beragama Siswa MI Al-Abrar Makassar

Data yang terlihat pada tabel 4.5, jika dibandingkan dengan harga rata-rata menunjukkan bahwa skor perolehan responden terhadap instrumen perilaku beragama, yaitu yang berada di bawah harga rata-rata sebanyak 7 responden, yang berada pada harga rata-rata sebanyak 16 responden, dan yang berada di atas

harga rata-rata sebanyak 12 responden. Hal ini berarti dari 35 responden yang diselidiki, terdapat 7 responden atau 20 persen yang menunjukkan perilaku beragamanya masih tidak baik, 16 responden atau 45,71 persen yang menunjukkan perilaku beragamanya cukup baik, dan 12 responden atau 34,29 persen siswa yang menunjukkan perilaku beragamanya baik. Berdasarkan hasil temuan ini diperoleh gambaran bahwa pada umumnya perilaku beragama siswa MI Al-Abrar Makassar masih termasuk dalam kategori cukup baik.

8. Gambaran Perilaku Beragama Siswa SD Inpres Unggulan Btn Pemda Makassar

Hasil penelitian menunjukkan bahwa skor perilaku beragama siswa SD Inpres Unggulan Btn Pemda Makassar diperoleh nilai tertinggi adalah 77 dan nilai terendah adalah 48. Berdasarkan hasil analisis deskriptif diperoleh harga rata-rata hitung sebesar 60,34; nilai standar deviasi sebesar 6,16; nilai median sebesar 61; dan nilai modus sebesar 61. Adapun distribusi frekuensi perilaku beragama siswa SD Inpres Unggulan Btn Pemda Makassar dapat dilihat pada tabel 4.6 sebagai berikut.

Tabel 4.6. Distribusi Frekuensi Perilaku Beragama Siswa SD Inpres Unggulan Btn Pemda Makassar

Interval Nilai	Kategori Perilaku	Frekuensi	Persentase
48 – 57	Tidak Baik	10	28,57
58 – 67	Cukup Baik	21	60
68 – 77	Baik	4	11,43
	Jumlah	35	100

Sumber: Survei Lapangan Tahun 2020

Untuk lebih memperjelas gambaran data dalam distribusi frekuensi dan persentase di atas, maka disajikan pula dalam bentuk histogram pada gambar 4.6.

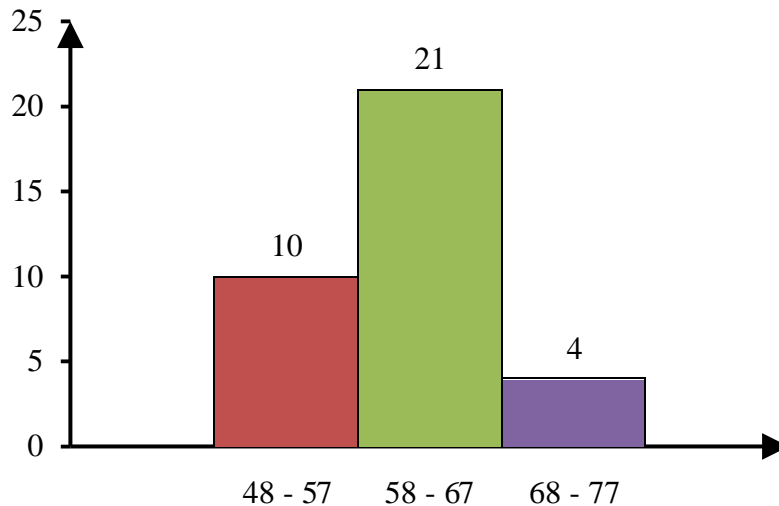

Gambar 4.6. Histogram Frekuensi Perilaku Beragama Siswa SD Inpres Unggulan Btn Pemda Makassar

Data yang terlihat pada tabel 4.6, jika dibandingkan dengan harga rata-rata menunjukkan bahwa skor perolehan responden terhadap instrumen perilaku beragama, yaitu yang berada di bawah harga rata-rata sebanyak 10 responden, yang berada pada harga rata-rata sebanyak 21 responden, dan yang berada di atas harga rata-rata sebanyak 4 responden. Hal ini berarti dari 35 responden yang diselidiki, terdapat 10 responden atau 28,57 persen yang menunjukkan perilaku beragamanya masih tidak baik, 21 responden atau 60 persen yang menunjukkan perilaku beragamanya cukup baik, dan 4 responden atau 11,43 persen siswa yang menunjukkan perilaku beragamanya baik. Berdasarkan hasil temuan ini diperoleh gambaran bahwa pada umumnya perilaku beragama siswa SD Inpres Unggulan Btn Pemda Makassar masih termasuk dalam kategori cukup baik.

9. Perbedaan Pengetahuan Agama antara Siswa MI Al-Abrar Makassar dan Siswa SD Inpres Unggulan Btn Pemda Makassar

Hipotesis pertama menyatakan bahwa ada perbedaan pengetahuan agama antara siswa MI Al-Abrar Makassar dan siswa SD Inpres Unggulan Btn Pemda Makassar. Kriteria

pengujian hipotesis jika ditinjau dari nilai t-hitung pada *output SPSS* adalah jika $-t\text{-tabel} \leq t\text{-hitung} \leq t\text{-tabel}$ maka H_0 diterima, H_1 ditolak dan jika $t\text{-hitung} > t\text{-tabel}$ maka H_0 ditolak, H_1 diterima. Perlu diketahui bahwa nilai t-tabel sebesar 1,99547.

Berdasarkan hasil analisis data aplikasi *SPSS* diperoleh nilai t-hitung sebesar 4,599. Jika dikonsultasikan ke dalam t-tabel, maka $t\text{-hitung} = 4,599 > t\text{-tabel} = 1,99547$. Hal ini menunjukkan bahwa H_0 ditolak dan H_1 diterima yang berarti bahwa ada perbedaan pengetahuan agama antara siswa MI Al-Abrar Makassar dan siswa SD Inpres Unggulan Btn Pemda Makassar.

Adapun ringkasan hasil uji-t pengetahuan agama siswa MI Al-Abrar Makassar dan siswa SD Inpres Unggulan Btn Pemda Makassar dapat dilihat pada tabel 4.7 sebagai berikut.

Tabel 4.7. Ringkasan Hasil Uji-t Pengetahuan Agama Siswa MI Al-Abrar Makassar dan Siswa SD Inpres Unggulan Btn Pemda Makassar

No.	Sekolah	n	Rerata	Standar Deviasi	Nilai t	Sig.
1.	MI Al-Abrar Makassar	35	12,34 29	1,34914		
2.	SD Inpres Unggulan Btn Pemda Makassar	35	10,85 71	1,35349	4,599	0,000

10. Perbedaan Sikap Beragama antara Siswa MI Al-Abrar Makassar dan Siswa SD Inpres Unggulan Btn Pemda Makassar

Hipotesis kedua menyatakan bahwa ada perbedaan sikap beragama antara siswa MI Al-Abrar Makassar dan siswa SD Inpres Unggulan Btn Pemda Makassar. Kriteria pengujian hipotesis jika ditinjau dari nilai t-hitung pada *output SPSS* adalah jika $-t\text{-tabel} \leq t\text{-hitung} \leq t\text{-tabel}$ maka H_0 diterima, H_1 ditolak dan jika $t\text{-hitung} > t\text{-tabel}$ maka H_0 ditolak, H_1 diterima. Perlu diketahui bahwa nilai t-tabel sebesar 1,99547.

Berdasarkan hasil analisis data aplikasi *SPSS* diperoleh nilai *t*-hitung sebesar 1,231. Jika dikonsultasikan ke dalam *t*-tabel, maka $t\text{-hitung} = 1,231 < t\text{-tabel} = 1,99547$. Hal ini menunjukkan bahwa H_0 diterima dan H_1 ditolak yang berarti bahwa tidak ada perbedaan sikap beragama antara siswa MI Al-Abrar Makassar dan siswa SD Inpres Unggulan Btn Pemda Makassar.

Adapun ringkasan hasil uji-*t* sikap beragama siswa MI Al-Abrar Makassar dan siswa SD Inpres Unggulan Btn Pemda Makassar dapat dilihat pada tabel 4.8 sebagai berikut.

Tabel 4.8. Ringkasan Hasil Uji-*t* Sikap Beragama Siswa MI Al-Abrar Makassar dan Siswa SD Inpres Unggulan Btn Pemda Makassar

No.	Sekolah	n	Rerata	Standar Deviasi	Nilai t	Sig.
1.	MI Al-Abrar Makassar SD Inpres Unggulan	35	65,62 86	4,74085	1,231	0,223
2.	Btn Pemda Makassar	35	64,2	4,96932		

11. Perbedaan Perilaku Beragama antara Siswa MI Al-Abrar Makassar dan Siswa SD Inpres Unggulan Btn Pemda Makassar

Hipotesis ketiga menyatakan bahwa ada perbedaan perilaku beragama antara siswa MI Al-Abrar Makassar dan siswa SD Inpres Unggulan Btn Pemda Makassar. Kriteria pengujian hipotesis jika ditinjau dari nilai *t*-hitung pada *output SPSS* adalah jika $-t\text{-tabel} \leq t\text{-hitung} \leq t\text{-tabel}$ maka H_0 diterima, H_1 ditolak dan jika $t\text{-hitung} > t\text{-tabel}$ maka H_0 ditolak, H_1 diterima. Perlu diketahui bahwa nilai *t*-tabel sebesar 1,99547.

Berdasarkan hasil analisis data aplikasi *SPSS* diperoleh nilai *t*-hitung sebesar 2,220. Jika dikonsultasikan ke dalam *t*-tabel, maka $t\text{-hitung} = 2,220 > t\text{-tabel} = 1,99547$. Hal ini menunjukkan bahwa

H_0 ditolak dan H_1 diterima yang berarti bahwa ada

perbedaan perilaku beragama antara siswa MI Al-Abrar Makassar dan siswa SD Inpres Unggulan Btn Pemda Makassar.

Adapun ringkasan hasil uji-t perilaku beragama siswa MI Al-Abrar Makassar dan siswa SD Inpres Unggulan Btn Pemda Makassar dapat dilihat pada tabel 4.9 sebagai berikut.

Tabel 4.9. Ringkasan Hasil Uji-t Perilaku Beragama Siswa MI Al-Abrar Makassar dan Siswa SD Inpres Unggulan Btn Pemda Makassar

No.	Sekolah	n	Rerata	Standar Deviasi	Nilai t	Sig.
1.	MI Al-Abrar Makassar	35	63,68 57	6,43415		
2.	SD Inpres Unggulan Btn Pemda Makassar	35	60,34 29	6,16414	2,220	0,030

B. Pembahasan

Pengetahuan agama, sikap dan perilaku beragama merupakan hasil belajar, baik melalui jalur pendidikan sekolah maupun pendidikan luar sekolah. Dalam uraian hasil penelitian sebelumnya telah dipaparkan mengenai deskripsi pengetahuan agama, sikap dan perilaku beragama siswa MI Al-Abrar Makassar dan siswa SD Inpres Unggulan Btn Pemda Makassar, yang dilanjutkan dengan analisis perbedaan pengetahuan agama, sikap dan perilaku beragama siswa di kedua institusi tersebut. Dalam uraian berikut ini akan dibahas tentang hasil-hasil penelitian tersebut.

1. Pengetahuan Agama Siswa MI Al-Abrar Makassar dan SD Inpres Unggulan Btn Pemda Makassar

Hasil penelitian menunjukkan bahwa pengetahuan agama siswa MI Al-Abrar Makassar masih berada pada kategori sedang. Kalau ditelusuri hasil tes yang diberikan kepada siswa,

kecenderungan siswa menjawab benar pada semua tes sudah baik meskipun masih terdapat beberapa siswa yang menjawab salah. Bahkan ada beberapa anak yang jawabannya benar semua. Kenyataan ini tentunya tidak terjadi dengan sendirinya, tetapi didasari oleh berbagai upaya pendidikan yang telah dilakukan.

Berdasarkan hasil wawancara oleh peneliti dengan guru dan kepala madrasah diperoleh informasi bahwa pada prinsipnya proses pendidikan yang dilakukan di madrasah memberikan porsi yang cukup optimal pada pelajaran agama.

Masalah akidah merupakan salah satu materi yang diteliti sudah menjadi pengetahuan umum dari siswa, dimana dari beberapa pertanyaan menyangkut keimanan, hampir semua siswa dapat menjawab dengan benar. Hal ini memberikan indikasi bahwa hal-hal yang berkaitan dengan keimanan seperti sifat-sifat yang dapat merusak iman dan ciri-ciri orang yang beriman benar-benar telah dikuasai siswa. Demikian pula yang berkaitan dengan pengetahuan ibadah, kelihatan bahwa beberapa siswa dapat menjawab dengan benar pertanyaan-pertanyaan yang berkaitan dengan ibadah, baik menyangkut ibadah khusus maupun ibadah umum. Siswa telah memiliki pengetahuan tentang bagaimana kewajiban melaksanakan salat, puasa, zakat, dan kewajiban-kewajiban lainnya.

Pengetahuan tentang akhlak, siswa mampu membedakan mana akhlak baik dan yang tidak baik. Sebagaimana dari hasil pertanyaan menyangkut perbuatan baik dan buruk hampir semuanya dijawab benar oleh siswa. Walaupun tidak bisa dipungkiri bahwa masih ada beberapa siswa yang belum menjawab secara benar. Tetapi kalau dinilai secara rata-rata keseluruhan siswa pengetahuan mereka sudah berada pada kategori sedang. Sehingga bisa disimpulkan bahwa pada umumnya pengetahuan siswa tentang agama baik menyangkut akidah, ibadah dan akhlak sudah cukup dapat dipertanggungjawabkan. Realitas ini memungkinkan terjadi, mengingat porsi mempelajari pengetahuan agama di madrasah cukup optimal sehingga siswa mampu memahami pengetahuan agama khususnya mengenai akidah, ibadah, dan akhlak.

Hasil penelitian menunjukkan bahwa pengetahuan agama siswa SD Inpres Unggulan Btn Pemda Makassar masih berada

pada kategori sedang. Kalau ditelusuri hasil tes yang diberikan kepada siswa dikaitkan dengan materi pelajaran yang telah dipelajari, sebenarnya tidak ada alasan untuk tidak dapat menjawab secara benar. Namun dari hasil penelitian ini menunjukkan bahwa masih ada beberapa siswa yang belum mampu menjawab dengan benar.

Kenyataan ini erat kaitannya dengan motivasi siswa mempelajari pengetahuan agama. Setelah diadakan wawancara dengan guru dan kepala sekolah diperoleh informasi bahwa siswa terkadang absen di sekolah. Hal ini menunjukkan bahwa siswa tidak terlalu berminat untuk mengikuti pelajaran agama. Informasi lain yang diperoleh bahwa guru telah melakukan persiapan sebelum mengajar dengan baik karena mata pelajaran agama diajarkan oleh guru yang kompeten dibidangnya. Namun, guru mata pelajaran kurang tegas dalam memberikan penekanan kepada siswa yang sering absen mengikuti pelajaran agama.

Olehnya itu untuk meningkatkan pengetahuan agama siswa perlu dimanfaatkan sumber-sumber pengetahuan. Akhid Yusroni, dkk., menyatakan bahwa semakin tinggi tingkat pengetahuan agama Islam, maka siswa akan semakin paham mengenai konsep akhlak dalam pandangan Islam yang harus dimiliki oleh setiap muslim. Nilai-nilai akhlak Islam yang dipahami akan menjadi kontrol terhadap perilaku dan akhlak siswa, baik di sekolah, di rumah, maupun di masyarakat.⁵⁶

Selain itu guru harus berperan aktif dalam menanamkan pengetahuan agama kepada siswa dengan menggunakan berbagai strategi pembelajaran yang bermakna dan mudah dipahami siswa. Haji Maimun Aqsha Lubis dan Rolsan Hj Aspar menyatakan bahwa terdapat empat kaidah pengajaran yang berkesan terhadap pelajar. Kaidah-kaidah tersebut adalah kaidah nasihat, kaidah hafalan, kaidah bercerita, dan kaidah lakonan. Kaidah-kaidah tersebut berkesan kepada diri pelajar-pelajar dengan memberi kesan kepada mereka untuk berpikir dengan cara yang Islamik, dapat mendorong minat mereka untuk mempelajari pengetahuan

⁵⁶ Akhid Yusroni, dkk., "Pengaruh Tingkat Pengetahuan dan Pengamalan Agama Islam terhadap Akhlak Siswa". *Prosiding Interdisciplinary Postgraduate Student Conference 2nd*, (2016): h. 65-70.

agama Islam, membantu mereka mengamalkan ajaran-ajaran Islam, memperbaiki perangai dan akhlak mereka, membantu mereka dalam menilai dan membersihkan pribadi, membina rasa tanggung jawab mereka terhadap diri sendiri, keluarga, dan masyarakat serta dapat membantu mereka untuk berakhlak baik.⁵⁷ Ditambahkan oleh Abdullah Nasih Ulwan memberikan konsep pendidikan *influential* dalam pendidikan akhlak anak yang terdiri dari (1) Pendidikan dengan keteladanan; (2) Pendidikan dengan adat kebiasaan; (3) Pendidikan dengan nasihat; (4) Pendidikan dengan memberikan perhatian; (5) Pendidikan dengan memberikan hukuman.⁵⁸

2. Sikap Beragama Siswa MI Al-Abrar Makassar dan SD Inpres Unggulan Btn Pemda Makassar

Hasil penelitian menunjukkan bahwa sikap beragama siswa MI Al-Abrar Makassar dan siswa SD Inpres Unggulan Btn Pemda Makassar pada umumnya memiliki sikap beragama yang cukup baik. Berdasarkan deskripsi data menunjukkan bahwa sikap beragama siswa MI Al-Abrar Makassar lebih positif dibandingkan dengan sikap beragama siswa SD Inpres Unggulan Btn Pemda Makassar. Berdasarkan hasil analisis statistik inferensial melalui uji-t diketahui bahwa tidak ada perbedaan sikap beragama antara siswa MI Al-Abrar Makassar dan siswa SD Inpres Unggulan Btn Pemda Makassar.

Berdasarkan temuan tersebut di atas nampak jelas bahwa perlu adanya upaya-upaya untuk membentuk sikap siswa yang lebih positif kaitannya dengan kehidupan beragama. Hal ini sangat penting karena akan berpengaruh pada tindakan mereka, sebagaimana yang dinyatakan oleh Mukhlisin dan Ismiatul Faizah bahwa pembentukan sikap dapat dilakukan dengan pendidikan Islam karena ruang lingkup kependidikan Islam mencakup segala bidang kehidupan manusia di dunia dimana manusia mampu

⁵⁷ Haji Maimun Aqsha Lubis dan Roslan Hj Aspar, "Kaedah Pengajaran Pengetahuan Agama Islam di Brunei Darussalam", *Jurnal Pendidikan* 30, (2005): h. 141-150.

⁵⁸ Nur Ainiyah, "Pembentukan Karakter melalui Pendidikan Agama Islam", *Jurnal Al-Ulum (Jurnal Studi-Studi Islam) IAIN Gorontalo* 13, no. 1 (Juni 2013): h. 25-38.

memanfaatkan sebagai tempat menanam benih-benih perbuatan baik yang buahnya akan dipetik di akhirat nanti. Pembentukan sikap dan nilai-nilai yang baik dalam pribadi manusia baru dapat efektif bilamana dilakukan melalui proses pendidikan yang berjalan di atas kaidah-kaidah ilmu pengetahuan pendidikan.⁵⁹

Untuk mengarahkan sikap siswa ke arah yang lebih positif tentunya bukan hanya dipengaruhi oleh hasil belajar. Olehnya itu di samping proses pendidikan secara formal di sekolah dapat membentuk sikap siswa, namun ada variabel lain yang turut menentukan sikap siswa tersebut. Sebagaimana yang dijelaskan oleh Mulianah Khaironi bahwa sikap beragama dan moral seseorang dipengaruhi oleh lingkungan, yaitu individu mengetahui cara bersikap melalui proses belajar dari lingkungan. Penanaman sikap beragama dan moral harus dilakukan di setiap tempat di mana anak berada, yaitu sekolah, rumah, dan masyarakat.⁶⁰ Ditambahkan oleh Muhammad Ilyas dan Firad Wijaya yang menyatakan bahwa peran orang tua dalam meletakkan dasar-dasar pendidikan moral agama dan akhlak sangat berpengaruh pada anak. Bahkan pengaruh tersebut sampai pada dasar keyakinan mereka. Keberagamaan anak hampir sepenuhnya ditentukan oleh pengaruh pola asuh orang tua.⁶¹ Selain itu, orang tua harus berperan aktif dalam membimbing anak agar terbentuk sikap beragama yang sesuai dengan ajaran Islam. Hal ini diperkuat oleh temuan penelitian Siti Alti Munawaro dan Nurjanis yang mengungkapkan bahwa semakin baik layanan konseling individual terhadap klien maka semakin baik sikap beragama klien.⁶²

⁵⁹ Mukhlisin dan Ismiatul Faizah, "Pengaruh Pemahaman PAI terhadap Perilaku Sosial Siswa di SMK Unggulan NU Mojoagung Jombang". *Jurnal Pendidikan Islam* 1, no. 2 (Desember 2017): h. 215-234.

⁶⁰ Mulianah Khaironi, "Penanaman Sikap Beragama dan Moral Anak Usia Dini di TKIT Salman Al Farisi 2". *Jurnal Pendidikan dan Pemberdayaan Masyarakat* 4, no. 2 (2017): h. 166-179.

⁶¹ Muhammad Ilyas dan Firad Wijaya, "Pengaruh Pola Asuh Orang Tua terhadap Sikap Beragama Remaja di RT 22 RW 07 Sapen Yogyakarta". *HISBAH: Jurnal Bimbingan Konseling dan Dakwah Islam* 15, no. 1 (Juni 2018): h. 45-56.

⁶² Siti Alti Munawaro dan Nurjanis, "Pengaruh Layanan Konseling Individual terhadap Sikap Beragama Klien di Lembaga Pembinaan Khusus

Olehnya itu untuk pembentukan sikap beragama siswa, paling tidak harus melibatkan orang tua, lingkungan dan pihak pengelola pendidikan. Ketiga variabel ini harus secara sinerjik memberikan dukungan pada pembentukan sikap beragama siswa tersebut untuk mendapatkan hasil yang optimal. Karena ketiga lingkungan di atas (keluarga, masyarakat, dan sekolah) adalah hal yang tidak bisa dipisahkan.

3. Perilaku Beragama Siswa MI Al-Abrar Makassar dan SD Inpres Unggulan Btn Pemda Makassar

Hasil penelitian menunjukkan bahwa perilaku beragama siswa MI Al-Abrar Makassar dan siswa SD Inpres Unggulan Btn Pemda Makassar pada umumnya memiliki perilaku yang cukup baik. Berdasarkan deskripsi data menunjukkan bahwa perilaku beragama siswa MI Al-Abrar Makassar lebih baik dibandingkan dengan perilaku beragama siswa SD Inpres Unggulan Btn Pemda Makassar. Selanjutnya dari hasil analisis statistik inferensial melalui uji-t diperoleh kesimpulan bahwa ada perbedaan perilaku beragama antara siswa MI Al-Abrar Makassar dan siswa SD Inpres Unggulan Btn Pemda Makassar.

Sebagaimana dijelaskan dalam definisi operasional variabel bahwa yang dimaksud dengan perilaku beragama dalam penelitian ini adalah perilaku atau tingkah laku manusia khususnya siswa-siswa, ada yang dapat diobservasi seperti penampilan mereka dan adapula yang tidak dapat diobservasi seperti kecenderungan berperilaku. Atau dengan kata lain bahwa perilaku beragama siswa yaitu aplikasi atau pelaksanaan ajaran agama (akidah, ibadah, dan akhlak).

Salah satu faktor yang memengaruhi perilaku beragama siswa adalah pengetahuan yang dimiliki oleh siswa tersebut. Hal senada diungkapkan oleh Mukhtaruddin bahwa perilaku keagamaan peserta didik terkait dengan sejumlah pengetahuan yang telah diterima peserta didik.⁶³ Pembentukan perilaku

Anak (LPKA) Klas II Pekanbaru”. *JRMDK: Jurnal Riset Mahasiswa Dakwah dan Komunikasi* 1, no. 5 (November 2019): h. 357-364.

⁶³ Mukhtaruddin, “Pengaruh Pendidikan Agama terhadap Perilaku Keagamaan Peserta Didik SMA Swasta di Kota Yogyakarta”. *Jurnal Analisa* XVIII, no. 01 (Januari-Juni 2011): h. 133-144.

seseorang memiliki beberapa cara dalam tahapan proses pembentukannya. Walgito menyebutkan tiga cara untuk pembentukan perilaku yaitu: (1) dengan cara pembiasaan (*conditioning*), didasarkan pada teori *learning conditioning* oleh Pavlov, Thordinke, dan Skinner, (2) dengan cara memberi pengertian (*insight*), yang didasarkan atas teori kognitif oleh Kohler, dan (3) dengan cara menggunakan model, yang didasarkan pada teori belajar oleh Bandura.⁶⁴ Hal senada juga disampaikan oleh Sarlito W. Sarwono yang menyatakan bahwa perilaku seseorang dapat terbentuk melalui empat macam cara, salah satunya adalah adopsi, yaitu kejadian-kejadian yang terjadi berulang-ulang dan terus menerus lama kelamaan secara bertahap diserap ke dalam diri individu dan mempengaruhi terbentuknya perilaku.⁶⁵ Selain itu, Kurtines dan Gerwitz menyatakan bahwa proses pembentukan perilaku moral melibatkan empat tahapan penting, yaitu: (1) Menginterpretasikan situasi dalam rangka memahami dan menemukan tindakan apa yang mungkin untuk dilakukan dan bagaimana efeknya terhadap keseluruhan masalah yang ada; (2) Menggambarkan apa yang harus dilakukan menerapkan suatu nilai moral pada situasi tertentu dengan tujuan untuk menetapkan suatu perilaku moral, (3) Memilih di antara nilai-nilai moral untuk memutuskan apa yang secara aktual akan dilakukan, dan; (4) Melakukan tindakan yang sesuai dengan nilai-nilai moral.⁶⁶

Berdasarkan uraian tersebut dapat dipahami bahwa perilaku siswa khususnya perilaku beragama tidak bisa dibentuk dalam waktu yang relatif singkat. Pembentukan perilaku beragama siswa baik di MI maupun di SD membutuhkan waktu dalam proses pembentukannya. Oleh karena itu, diperlukan kesadaran, kegigihan, dan kesabaran pendidik dalam membentuk perilaku siswa, khususnya perilaku beragama.

⁶⁴ Bimo Walgito, *Psikologi Sosial: Suatu Pengantar* (Yogyakarta: CV Andi Offset, 2003), h. 16-17.

⁶⁵ Sarlito W. Sarwono, *Psikologi Sosial* (Jakarta: Bulan Bintang, 2000), h. 96.

⁶⁶ Nur Azizah, "Perilaku Moral dan Religiusitas Siswa Berlatar Belakang Pendidikan Umum dan Agama". *Jurnal Psikologi* 33, no. 2(2005): h. 1-16.

BAB V

KESIMPULAN DAN SARAN

Pada bab ini akan diuraikan secara berturut-turut mengenai kesimpulan-kesimpulan yang akan diambil berdasarkan kajian teoritis, hasil penelitian dan pembahasan serta saran-saran yang diajukan.

A. Kesimpulan

Berdasarkan data hasil penelitian yang telah diperoleh melalui melalui instrumen pengetahuan agama, sikap beragama, dan perilaku beragama siswa MI Al-Abrar Makassar dan siswa SD Inpres Unggulan Btn Pemda Makassar. Data yang diperoleh selanjutnya dianalisis deskriptif dan inferensial sehingga dapat dikemukakan kesimpulan penelitian sebagai berikut:

Pertama, umumnya pengetahuan agama siswa MI Al-Abrar Makassar termasuk dalam kategori sedang. Frekuensi siswa yang pengetahuan agamanya berada pada kategori rendah dan kategori tinggi cukup seimbang, sedangkan frekuensi siswa yang pengetahuan agamanya berada pada kategori sedang paling menonjol. Frekuensi siswa yang pengetahuan agamanya berada pada kategori rendah lebih banyak dibandingkan pada kategori tinggi. Akan tetapi yang lebih dominan adalah frekuensi siswa yang pengetahuan agamanya dalam kategori sedang.

Kedua, umumnya pengetahuan agama siswa SD Inpres Unggulan Btn Pemda Makassar termasuk dalam kategori sedang. Frekuensi siswa yang pengetahuan agamanya berada pada kategori rendah dan kategori sedang cukup seimbang, sedangkan frekuensi pengetahuan agama pada kategori tinggi masih sedikit. Meskipun demikian, frekuensi siswa yang pengetahuan agamanya pada kategori sedang masih lebih banyak dibandingkan pada kategori rendah.

Ketiga, umumnya sikap beragama siswa MI Al-Abrar Makassar berada pada kategori cukup baik. Frekuensi siswa yang sikap beragamanya cukup baik dan baik cenderung seimbang, sedangkan frekuensi siswa yang sikap beragamanya pada kategori tidak baik jumlahnya sedikit. Meskipun demikian, frekuensi

siswa yang sikap beragamanya berada pada kategori cukup baik masih lebih banyak dibandingkan pada kategori baik.

Keempat, umumnya sikap beragama siswa SD Inpres Unggulan Btn Pemda Makassar berada pada kategori cukup baik. Frekuensi siswa yang sikap beragamanya pada kategori tidak baik dan kategori baik cukup seimbang meskipun jika keduanya dibandingkan frekuensi siswa yang sikap beragamanya tidak baik masih lebih banyak. Frekuensi siswa yang paling menonjol adalah frekuensi siswa yang sikap beragamanya berada pada kategori cukup baik.

Kelima, umumnya perilaku beragama siswa MI Al-Abrar Makassar berada pada kategori sedang. Frekuensi siswa yang perilaku beragamanya berada pada kategori cukup baik dan kategori baik cukup seimbang, sedangkan frekuensi siswa yang perilaku beragamanya tidak baik masih sedikit. Meskipun demikian, frekuensi siswa yang perilaku beragamanya berada pada kategori cukup baik yang paling banyak.

Keenam, umumnya perilaku beragama siswa SD Inpres Unggulan Btn Pemda Makassar berada pada kategori cukup baik. Frekuensi siswa yang perilaku beragamanya berada pada kategori tidak baik, cukup baik, dan baik cukup berbeda. Frekuensi siswa yang paling menonjol adalah frekuensi siswa yang perilaku beragamanya berada pada kategori cukup baik.

Ketujuh, hasil analisis uji-t menunjukkan bahwa ada perbedaan pengetahuan agama antara siswa MI Al-Abrar Makassar dan siswa SD Inpres Unggulan Btn Pemda Makassar. Berdasarkan hasil analisis, diperoleh nilai t-hitung sebesar 4,599. Jika dikonsultasikan ke dalam t-tabel, maka $t\text{-hitung} = 4,599 > t\text{-tabel} = 1,99547$.

Kedelapan, hasil analisis uji-t menunjukkan bahwa tidak ada perbedaan sikap beragama antara siswa MI Al-Abrar Makassar dan siswa SD Inpres Unggulan Btn Pemda Makassar. Berdasarkan hasil analisis, diperoleh nilai t-hitung sebesar 1,231. Jika dikonsultasikan ke dalam t-tabel, maka $t\text{-hitung} = 1,231 < t\text{-tabel} = 1,99547$.

Kesembilan, hasil analisis uji-t menunjukkan bahwa ada perbedaan perilaku beragama antara siswa MI Al-Abrar Makassar dan siswa SD Inpres Unggulan Btn Pemda Makassar.

Berdasarkan hasil analisis, diperoleh nilai t-hitung sebesar 2,220. Jika dikonsultasikan ke dalam t-tabel, maka $t\text{-hitung} = 2,220 > t\text{-tabel} = 1,99547$.

B. Saran

Berdasarkan kesimpulan hasil penelitian tersebut, di bawah ini dikemukakan saran sebagai berikut:

1. Pihak pengelola pendidikan khususnya pada tingkat MI Al-Abrar Makassar dan SD Inpres Unggulan Btn Pemda Makassar agar lebih mengoptimalkan pembinaan/pengajaran agama kepada siswa, terutama dari segi metodologi. Mengingat pendidikan agama merupakan hal yang sangat fundamental dalam kehidupan sehari-hari siswa tersebut.
2. Kepada pihak pemerintah yang berkewenangan menentukan kebijakan pendidikan agar lebih memberikan penekanan kepada guru-guru untuk memberikan pengajaran agama baik dalam program intra kurikuler maupun ekstra kurikuler. Muatan-muatan pelajaran agama tidak hanya dibebankan kepada guru agama, tetapi seluruh personil pengajar memasukkan nilai-nilai keagamaan dalam setiap memberikan pelajaran kepada siswa.
3. Dari hasil penelitian ini kelihatan bahwa pengajaran agama di sekolah belum terlalu nampak efeknya dalam sikap dan perilaku siswa, olehnya itu disarankan kepada Kepala Sekolah/Madrasah dan para guru senantiasa mengadakan evaluasi mengenai hal ini, kemudian menindaklanjuti dengan memberikan pembinaan khusus kepada siswa yang bermasalah dalam sikap dan perilaku beragama.

DAFTAR PUSTAKA

- Abdurrahman, Maman, dkk. *Dasar-Dasar Metode Statistika untuk Penelitian*. Cet. I; Bandung: Pustaka Setia, 2011.
- Achmadi. *Ideologi Pendidikan Islam Paradigma Humanisme Teosentris*. Yogyakarta: Pustaka Pelajar, 2004.
- Ainiyah, Nur. "Pembentukan Karakter Melalui Pendidikan Agama Islam". *Jurnal Al- Ulum* 13, no. 1 (Juni 2013): h. 25-38.
- Ansyori, Miftahol. "Pembentukan Perilaku Keagamaan melalui Budaya Sekolah (Studi Multi Kasus pada SD *Plus* Nurul Hikmah Pamekasan dan MI Sirojut Tholibin I Pamekasan)". *Publikasi Tesis*. Pascasarjana Universitas Islam Negeri Sunan Ampel Surabaya (2018).
- Arifin, H. M. *Filsafat Pendidikan Islam*. Jakarta: PT Bumi Aksara, 2003.
- Arifin, M. *Ilmu Pendidikan Islam*. Jakarta: Bumi Aksara, 2000.
- Arikunto, Suharsimi. *Prosedur Penelitian Suatu Pendekatan Praktik*. Cet. XIV; Jakarta: Rineka Cipta, 2010.
- Azizah, Nur. "Perilaku Moral dan Religiusitas Siswa Berlatar Belakang Pendidikan Umum dan Agama". *Jurnal Psikologi* 33, no. 2 (2005): h. 1-16.
- Azizy, Ahmad Qodry. *Islam dan Permasalahan Sosial: Mencari Jalan Keluar*. Yogyakarta: Pustaka Pelajar, 2003.
- Azwar, Saifuddin. *Sikap Manusia*. Yogyakarta: Pustaka Pelajar, 2010.
- Depdikbud. *Kamus Besar Bahasa Indonesia*. Jakarta: Balai Pustaka, 2014.
- Djamarah, Syaiful Bahri. *Guru dan Anak Didik dalam Interaksi Edukatif Suatu Pendekatan Teoretis Psikologis*. Jakarta: PT. Rineka Cipta, 2005.
- Frimayanti, Ade Imelda. "Impelentasi Pendidikan Nilai dalam Pendidikan Islam". *Al- Tadzkiyyah: Jurnal Pendidikan Islam* 8, no. 2 (2017): h. 227-247.
- Gunawan, Muhammad Ali. *Statistik Untuk Penelitian Pendidikan*. Cet. 1; Yogyakarta: Parama Publishing, 2013.

- Hamali, Syaiful. "Sikap Keagamaan dan Pola Tingkah Laku Masyarakat Madani". *Jurnal Al-Adyan* 6, no 2 (Juli-Desember 2011): h. 77-100.
- Hidayat, Komaruddin. *Psikologi Beragama*. Bandung: Mizan, 2011.
- Ilyas, Muhammad dan Firad Wijaya, "Pengaruh Pola Asuh Orang Tua terhadap Sikap Beragama Remaja di RT 22 RW 07 Sapen Yogyakarta". *HISBAH: Jurnal Bimbingan Konseling dan Dakwah Islam* 15, no. 1 (Juni 2018): h. 45-56.
- Ishomuddin. *Sosiologi Agama*. Jakarta: Ghalia Indonesia, 2002.
- Ismail dan Fahmi. "Internalisasi Sikap Keberagamaan Sejak Anak Usia Dini". *Jurnal Pesona PAUD Raden Fatah*, (2017): h. 1-20.
- Jalaluddin. *Psikologi Agama*. Jakarta: Raja Grafindo Persada, 2001.
- Jalaludin. *Psikologi Agama: Memahami Perilaku dengan Mengaplikasikan Prinsip-prinsip Psikologi*. Cet. Ke-18. Jakarta: Raja Grafindo Persada, 2016.
- Kadir. *Statistika Terapan*. Cet. I; Jakarta: Rajagrafindo Persada, 2015.
- Khaironi, Mulianah. "Penanaman Sikap Beragama dan Moral Anak Usia Dini di TKIT Salman Al Farisi 2". *Jurnal Pendidikan dan Pemberdayaan Masyarakat* 4, no. 2 (2017): h. 166-179.
- Latief, Abdul. *Pendidikan Berbasis Nilai Kemasyarakatan*. Bandung: PT. Reflika Aditama, 2009.
- Lubis, Haji Maimun Aqsha dan Roslan Hj Aspar, "Kaedah Pengajaran Pengetahuan Agama Islam di Brunei Darussalam", *Jurnal Pendidikan* 30, (2005): h. 141- 150.
- Majid, Abdul dan Dian Andayani. *Pendidikan Agama Islam Berbasis Kompetensi*. Bandung: PT. Remaja Rosdakarya, 2004.
- Mardapi, Djemari. *Pengukuran, Penilaian, dan Evaluasi Pendidikan*. Cetakan I; Nuha Medika: Yogyakarta, 2012.
- Muallifin, Muhammad Fatkhan. "Meningkatkan Motivasi dan Perilaku Beragama Siswa MI (Studi Literasi)". *Jurnal*

- Abdau: Jurnal Pendidikan Madrasah Ibtidaiyah* 1, no. 2 (Desember 2018): h. 210-234.
- Muhaimin. *Nuansa Baru Pendidikan Islam*. Jakarta: RajaGrafindo Persada, 2006.
- Mukhlisin dan Ismiatul Faizah, “Pengaruh Pemahaman PAI terhadap Perilaku Sosial Siswa di SMK Unggulan NU Mojoagung Jombang”. *Jurnal Pendidikan Islam* 1, no. 2 (Desember 2017): h. 215-234.
- Mukhtaruddin, “Pengaruh Pendidikan Agama terhadap Perilaku Keagamaan Peserta Didik SMA Swasta di Kota Yogyakarta”. *Jurnal Analisa XVIII*, no. 01 (Januari-Juni 2011): h. 133-144.
- Mulyasa, E. *Menjadi Guru Profesional: Menciptakan Pembelajaran Kreatif dan Menyenangkan*. Bandung: Remaja Rosmiakarya, 2011.
- Munawaro, Siti Alti dan Nurjanis, “Pengaruh Layanan Konseling Individual terhadap Sikap Beragama Klien di Lembaga Pembinaan Khusus Anak (LPKA) Klas II Pekanbaru”. *JRMDK: Jurnal Riset Mahasiswa Dakwah dan Komunikasi* 1, no. 5 (November 2019): h. 357-364.
- Muzayanah, Umi. “Trend Beragama Remaja Era Milenial: Analisis Perilaku Siswa SMA di Jawa Tengah”. *Fikrah: Jurnal Ilmu Aqidah dan Studi Keagamaan* 6, no. 2 (2018).
- Pakpahan, Dewi Rafiah. “Pengaruh Pengetahuan dan Sikap terhadap Perilaku Masyarakat pada Bank Syariah di Wilayah Kelurahan Sei Sikambang D”. *At-Tawassuth* 3, no. 2 (2017).
- Priyatno, Duwi. *Belajar Cepat Olah Data Statistik dengan SPSS*. Cet I; Yogyakarta: Andi Yogyakarta, 2012.
- Purwadaminta. *Kamus Besar Bahasa Indonesia Terbaru*. Surabaya: Amalia Surabaya, 2003.
- Pusat Bahasa Departemen Pendidikan Nasional. *Kamus Besar Bahasa Indonesia*. Jakarta: Persero Penerbitan dan Percetakan Balai Pustaka, 2005.
- Routledge. *Key Wood Education the Basics*. New York: Routledge, 2011.

- Samovar, Larry A dan Porter, Richard E dan McDaniel Edwin R. *Komunikasi Lintas Budaya*. Jakarta: Salemba Humanika, 2010.
- Sappaile, Baso Intang. “Validitas dan Reliabilitas Tes yang Memuat Butir Dikotomi dan Politomi”. *Jurnal Ilmu Pendidikan (Parameter) Lembaga Penelitian UNJ* 22, no. 24 (2005).
- Sarwono, Sarlito W. *Psikologi Sosial*. Jakarta: Bulan Bintang, 2000.
- Sholihah, Fasihatus. “Pengaruh Pendidikan Agama Islam Terhadap Keaktifan Ibadah Sholat Siswa Kelas XI di SMA Muhammadiyah 3 Surabaya”. *Tadarus: Jurnal Pendidikan Islam* 6, no. 1 (2017): h. 1-17.
- Siregar, Syofian. *Statistik Parametrik untuk Penelitian Kuantitatif*. Cet. III; Jakarta: Bumi Aksara, 2015.
- Sudjana, Nana. *Penilaian Hasil Belajar dan Proses Belajar Mengajar*. Cet. XIII, Bandung: Remaja Rosdakarya, 2009.
- Sutarto. “Pengembangan Sikap Keberagamaan Peserta Didik”. *Islamic Conseling: Jurnal Bimbingan dan Konseling Islam* 2, no. 1 (2018).
- Umar, Jusnimar. “Aktualisasi Perilaku Keberagamaan Remaja (Studi Deskriptif Analitik di Madrasah Aliyah Diniyyah Putri Lampung)”. *Analisis: Jurnal Studi Keislaman* 14, no. 2 (Desember 2014): h. 341-355.
- Undang-Undang Nomor 20 Tahun 2003 tentang Sistem Pendidikan Nasional.
- Wahab, Rohmalina. *Psikologi Agama*. Jakarta: Raja Grafindo, 2015.
- Walgito, Bimo. *Psikologi Sosial: Suatu Pengantar*. Yogyakarta: CV Andi Offset, 2003.
- Wardi, Moh. “Penerapan Nilai Pendidikan Agama Islam dalam Perubahan Sosial Remaja”. *Jurnal Tadris* 7, no. 1 (Juni 2012): h. 31-44.
- Yusroni, Akhid, dkk., “Pengaruh Tingkat Pengetahuan dan Pengamalan Agama Islam terhadap Akhlak Siswa”. *Prosiding Interdisciplinary Postgraduate Student Conference 2nd*, (2016): h. 65-70.

- Yusuf, Tayar. *Ilmu Praktek Mengajar*. Bandung: PT. Al-Ma'rif, 2006.
- Zakiyah, Darajat. *Pendidikan Agama dan Pembinaan Mental*. Jakarta: Bulan Bintang, 2006.
- Zuhairini & Abdul Ghofir. *Metodologi Pembelajaran Pendidikan Agama*. Malang: Universitas Malang, 2004.

L
A
M
P
I
R
A
N

Lampiran Instrumen Penelitian Sebelum Uji Coba
INSTRUMEN PENELITIAN
Angket Alat Ukur Pengetahuan Beragama
Siswa MI dan Siswa SD Inpres

Petunjuk Pengisian :

- a. Di bawah ini terdapat sejumlah pertanyaan, bacalah dengan teliti, kemudian pilih yang sesuai dengan keadaan dan pendapat anda;
- b. Berilah tanda silang (X) pada salah satu kode jawaban yang sesuai dengan keadaan dan pikiran anda;
- c. Di sebelah kanan pertanyaan-pertanyaan terdapat kode **B** (Benar), dan **S** (Salah) yang sesuai dengan keadaan anda pada jalur kanan pernyataan;
- d. Perlu diketahui bahwa tidak ada jawaban yang salah, semua jawaban adalah benar karena ini merupakan pendapat anda.

I. IDENTITAS

Nama Responden :

Nama Orang Tua :

Pekerjaan Orang Tua :

Alamat :

II. PENGETAHUAN AGAMA

Catatan :

Jawablah pertanyaan di bawah ini dengan memberi tanda silang (X) pada huruf B bila dianggap benar dan huruf S bila dianggap salah.

1. B – S Iman itu selalu dinamis mengikuti gerak langkah kehidupan manusia itu sendiri, maka bertambah atau berkurangnya iman tergantung pada bagaimana ia melihatnya.
2. B – S Sikap yang berbeda antara apa yang diucapkan dengan apa yang ada dalam hati disebut Nifaq.
3. B – S Syirik dan durhaka kepada ibu bapak, termasuk perbuatan dosa kepada Allah Swt.

4. *B – S* Mendirikan salat secara tidak langsung juga mendidik seseorang untuk bersikap sabar dalam setiap pekerjaan.
5. *B – S* Salat lima waktu adalah shalat yang tidak boleh ditinggalkan dalam keadaan apapun.
6. *B – S* Berpuasa pada bulan suci Ramadhan hanya menyiksa manusia.
7. *B – S* Saya berdo'a kepada Allah Swt. agar tujuan dan cita-cita saya dapat tercapai.
8. *B – S* Berbuat baik kepada orang tua hanyalah tuntutan belas kasihan.
9. *B – S* Orang munafiq adalah perbuatannya berpura-pura apa yang diucapkan berbeda dengan perbuatannya.
10. *B – S* Islam adalah penyerahan diri sepenuhnya kepada Allah Swt.
11. *B – S* Kehidupan di dunia hanya sementara untuk mempersiapkan kehidupan di akhirat kelak.
12. *B – S* Al-Qur'an ialah kalam Allah Swt. yang merupakan mu'jizat dan pada penetapan hukum Al-Qur'an dan Hadits kedudukannya sama.
13. *B – S* Dalam perbuatan sehari-hari saya menghindari riya' karena riya' selalu memperlihatkan tingkah laku kepada orang lain agar mendapat pujian.
14. *B – S* Ikhlas akan membentuk pribadi yang tenang, tentram dan bahagia.
15. *B – S* Allah Swt. menugaskan salah satu malaikat-Nya untuk mengikuti segala tindak tanduk manusia.
16. *B – S* Saya salat berjamaah karena mempunyai pahala yang lebih besar.

17. *B – S* Saya tidak bersifat takabur karena akan merusak pergaulan antara sesama manusia.
18. *B – S* Barang yang ingin disedekahkan adalah barang yang paling disenangi.
19. *B – S* Salat Jum'at diwajibkan bagi setiap muslim laki-laki yang sudah baliq.
20. *B – S* Iman kepada malaikat salah satu rukun iman dalam Islam.

**PENGUKURAN SKALA SIKAP BERAGAMA
SISWA MI DAN SISWA SD INPRES**

Petunjuk

- ❖ *Berilah tanda silang (X) pada kode SS (Sangat Setuju), S (Setuju), RR (Ragu-ragu), TS (Tidak Setuju) dan STS (Sangat Tidak Setuju) yang sesuai dengan keadaan anda pada jalur kanan pernyataan.*
- ❖ *Jawaban yang sesungguhnya kami sangat harapkan.*

1. Ikhlas adalah ketulusan hati dalam melaksanakan sesuatu amal yang baik semata-mata karena Allah.	SS	S	RR	TS	STS
2. Berpuasa pada bulan suci Ramadhan membuat orang tersiksa.	SS	S	RR	TS	STS
3. Berzikir merupakan suatu usaha untuk mengingat kebesaran dan keagungan Allah Swt.	SS	S	RR	TS	STS
4. Berpikir dan merenung hasil ciptaan Allah merupakan perbuatan sia-sia.	SS	S	RR	TS	STS
5. Saya cenderung marah jika orang tua tidak memenuhi keinginan saya.	SS	S	RR	TS	STS
6. Saya meninggalkan sifat munafiq karena munafiq merupakan sifat yang tercela.	SS	S	RR	TS	STS
7. Cenderung saya memusuhi teman-	SS	S	RR	TS	STS

teman yang lebih pintar dari pada saya.	<i>SS</i>	<i>S</i>	<i>RR</i>	<i>TS</i>	<i>STS</i>
8. Minuman keras adalah termasuk minuman yang diharamkan oleh Allah Swt.	<i>SS</i>	<i>S</i>	<i>RR</i>	<i>TS</i>	<i>STS</i>
9. Membentak orang tua adalah merupakan perbuatan terpuji.	<i>SS</i>	<i>S</i>	<i>RR</i>	<i>TS</i>	<i>STS</i>
10. Mendirikan salat adalah salah satu rukun Islam.	<i>SS</i>	<i>S</i>	<i>RR</i>	<i>TS</i>	<i>STS</i>
11. Cenderung saya tidak patuh terhadap nasehat orang tua	<i>SS</i>	<i>S</i>	<i>RR</i>	<i>TS</i>	<i>STS</i>
12. Saya cenderung menonjolkan diri dalam pergaulan agar dapat pujian dari orang lain.	<i>SS</i>	<i>S</i>	<i>RR</i>	<i>TS</i>	<i>STS</i>
13. Salah satu rukun iman dalam Islam adalah percaya terhadap hari kemudian.	<i>SS</i>	<i>S</i>	<i>RR</i>	<i>TS</i>	<i>STS</i>
14. Rasa aman dapat diperoleh tanpa dengan do'a.	<i>SS</i>	<i>S</i>	<i>RR</i>	<i>TS</i>	<i>STS</i>
15. Memelihara anak yatim merupakan perbuatan tercela.	<i>SS</i>	<i>S</i>	<i>RR</i>	<i>TS</i>	<i>STS</i>
16. Salat dapat menenangkan jiwa seseorang.	<i>SS</i>	<i>S</i>	<i>RR</i>	<i>TS</i>	<i>STS</i>
17. Menjalankan ibadah puasa pada bulan suci Ramadhan adalah rukunnya wajib bagi orang yang sudah baliq.	<i>SS</i>	<i>S</i>	<i>RR</i>	<i>TS</i>	<i>STS</i>
18. Mengeluarkan zakat membuat orang menjadi kaya.	<i>SS</i>	<i>S</i>	<i>RR</i>	<i>TS</i>	<i>STS</i>
19. Salat lima waktu cenderung saya tinggalkan apabila sedang sakit.	<i>SS</i>	<i>S</i>	<i>RR</i>	<i>TS</i>	<i>STS</i>
20. Tuhan dalam Islam adalah Tuhan Yang Maha Esa yang tiada duanya yang wajib disembah.	<i>SS</i>	<i>S</i>	<i>RR</i>	<i>TS</i>	<i>STS</i>

**ANGKET PERILAKU BERAGAMA SISWA
MI NEGERI DAN SISWA SD INPRES**

Petunjuk :

- ❖ *Berilah tanda silang (X) pada kode S (Selalu), SR (Sering), KK (Kadang-kadang), J (Jarang) dan TP (Tidak Pernah) yang sesuai dengan keadaan saudara pada jalur kanan pernyataan.*
- ❖ *Jawaban yang sesungguhnya kami sangat harapkan.*

Pertanyaan :

1. Dalam menjalankan salat Subuh, Maghrib, Isya apakah saudara melapalkan ayat-ayat Al-Qur'an dengan suara yang nyaring.	<i>S</i>	<i>SR</i>	<i>KK</i>	<i>J</i>	<i>TP</i>
2. Dalam waktu tertentu apakah saudara membaca buku-buku ilmu pengetahuan agama.	<i>S</i>	<i>SR</i>	<i>KK</i>	<i>J</i>	<i>TP</i>
3. Apakah saudara marah jika orang tua tidak memenuhi keinginan anda	<i>S</i>	<i>SR</i>	<i>KK</i>	<i>J</i>	<i>TP</i>
4. Apakah saudara melakukan zikir sesudah salat.	<i>S</i>	<i>SR</i>	<i>KK</i>	<i>J</i>	<i>TP</i>
5. Apakah saudara berdo'a dan meminta pertolongan kepada Allah agar cita-cita anda berhasil dengan baik.	<i>S</i>	<i>SR</i>	<i>KK</i>	<i>J</i>	<i>TP</i>
6. Dalam waktu salat tertentu apakah saudara melaksanakan salat berjamaah di masjid.	<i>S</i>	<i>SR</i>	<i>KK</i>	<i>J</i>	<i>TP</i>
7. Apabila saudara menjalankan salat berjamaah di masjid apakah bertindak sebagai muadzin.	<i>S</i>	<i>SR</i>	<i>KK</i>	<i>J</i>	<i>TP</i>
8. Apabila saudara membaca Al-Qur'an di masjid apakah membaca dengan tajwid yang benar dan lagu yang secara fasih.	<i>S</i>	<i>SR</i>	<i>KK</i>	<i>J</i>	<i>TP</i>
9. Apakah saudara berzikir untuk					

mengagungkan keesaan Tuhan.	<i>S</i>	<i>SR</i>	<i>KK</i>	<i>J</i>	<i>TP</i>
10. Apabila saudara melihat benda, yang menurut saudara bahwa benda itu keramat apakah ingin memilikinya.	<i>S</i>	<i>SR</i>	<i>KK</i>	<i>J</i>	<i>TP</i>
11. Apakah saudara membaca al-Qur'an pada bulan suci Ramadhan di rumah.	<i>S</i>	<i>SR</i>	<i>KK</i>	<i>J</i>	<i>TP</i>
12. Apabila ada peminta sumbangan datang ke rumah apakah saudara memberikan.	<i>S</i>	<i>SR</i>	<i>KK</i>	<i>J</i>	<i>TP</i>
13. Apakah saudara melaksanakan salat lima waktu di rumah.	<i>S</i>	<i>SR</i>	<i>KK</i>	<i>J</i>	<i>TP</i>
14. Apakah saudara mengucapkan salam ketika ingin masuk di rumah orang.	<i>S</i>	<i>SR</i>	<i>KK</i>	<i>J</i>	<i>TP</i>
15. Apakah membantu orang yang tertimpa musibah.	<i>S</i>	<i>SR</i>	<i>KK</i>	<i>J</i>	<i>TP</i>
16. Apakah saudara melaksanakan puasa senin – Kamis (sunnat).	<i>S</i>	<i>SR</i>	<i>KK</i>	<i>J</i>	<i>TP</i>
17. Apakah saudara melaksanakan salat sunnat.	<i>S</i>	<i>SR</i>	<i>KK</i>	<i>J</i>	<i>TP</i>
18. Dalam bulan suci Ramadhan apakah saudara berpuasa selama sebulan penuh.	<i>S</i>	<i>SR</i>	<i>KK</i>	<i>J</i>	<i>TP</i>
19. Apabila ada ceramah agama di TV, radio apakah saudara mendengarkannya.	<i>S</i>	<i>SR</i>	<i>KK</i>	<i>J</i>	<i>TP</i>
20. Apakah saudara menolong sesama muslim.	<i>S</i>	<i>SR</i>	<i>KK</i>	<i>J</i>	<i>TP</i>

Lampiran Instrumen Setelah Uji Coba
INSTRUMEN PENELITIAN
Angket Alat Ukur Pengetahuan Beragama
Siswa MI dan Siswa SD Inpres

Petunjuk Pengisian :

- a. Di bawah ini terdapat sejumlah pertanyaan, bacalah dengan teliti, kemudian pilih yang sesuai dengan keadaan dan pendapat anda;
- b. Berilah tanda silang (X) pada salah satu kode jawaban yang sesuai dengan keadaan dan pikiran anda;
- c. Di sebelah kanan pertanyaan-pertanyaan terdapat kode **B** (Benar), dan **S** (Salah) yang sesuai dengan keadaan anda pada jalur kanan pernyataan;
- d. Perlu diketahui bahwa tidak ada jawaban yang salah, semua jawaban adalah benar karena ini merupakan pendapat anda.

I. IDENTITAS

Nama Responden :

Nama Orang Tua :

Pekerjaan Orang Tua :

Alamat :

II. PENGETAHUAN AGAMA

Catatan :

Jawablah pertanyaan di bawah ini dengan memberi tanda silang (X) pada huruf B bila dianggap benar dan huruf S bila dianggap salah.

1. B – S Syirik dan durhaka kepada ibu bapak, termasuk perbuatan dosa kepada Allah Swt.
2. B – S Salat lima waktu adalah shalat yang tidak boleh ditinggalkan dalam keadaan apapun.
3. B – S Berpuasa pada bulan suci Ramadhan hanya menyiksa manusia.

4. *B – S* Iman kepada malaikat salah satu rukun iman dalam Islam.
5. *B – S* Berbuat baik kepada orang tua hanyalah tuntutan belas kasihan.
6. *B – S* Islam adalah penyerahan diri sepenuhnya kepada Allah Swt.
7. *B – S* Kehidupan di dunia hanya sementara untuk mempersiapkan kehidupan di akhirat kelak.
8. *B – S* Al-Qur'an ialah kalam Allah Swt. yang merupakan mu'jizat dan pada penetapan hukum Al-Qur'an dan Hadits kedudukannya sama.
9. *B – S* Dalam perbuatan sehari-hari saya menghindari riya' karena riya' selalu memperlihatkan tingkah laku kepada orang lain agar mendapat pujian.
10. *B – S* Ikhlas akan membentuk pribadi yang tenang, tentram dan bahagia.
11. *B – S* Allah Swt. menugaskan salah satu malaikat-Nya untuk mengikuti segala tindak tanduk manusia.
12. *B – S* Saya salat berjamaah karena mempunyai pahala yang lebih besar.
13. *B – S* Saya tidak bersifat takabur karena akan merusak pergaulan antara sesama manusia.
14. *B – S* Barang yang ingin disedekahkan adalah barang yang paling disenangi.
15. *B – S* Salat Jum'at diwajibkan bagi setiap muslim laki-laki yang sudah baliq.

**PENGUKURAN SKALA SIKAP BERAGAMA
SISWA MI DAN SISWA SD INPRES**

Petunjuk

- ❖ Berilah tanda silang (X) pada kode **SS** (Sangat Setuju), **S** (Setuju), **RR** (Ragu-ragu), **TS** (Tidak Setuju) dan **STS** (Sangat Tidak Setuju) yang sesuai dengan keadaan anda pada jalur kanan pernyataan.
- ❖ Jawaban yang sesungguhnya kami sangat harapkan.

1. Ikhlas adalah ketulusan hati dalam melaksanakan sesuatu amal yang baik semata-mata karena Allah.	SS	S	RR	TS	STS
2. Berzikir merupakan suatu usaha untuk mengingat kebesaran dan keagungan Allah Swt.	SS	S	RR	TS	STS
3. Saya cenderung marah jika orang tua tidak memenuhi keinginan saya.	SS	S	RR	TS	STS
4. Saya meninggalkan sifat munafiq karena munafiq merupakan sifat yang tercela.	SS	S	RR	TS	STS
5. Cenderung saya memusuhi teman-teman yang lebih pintar dari pada saya.	SS	S	RR	TS	STS
6. Minuman keras adalah termasuk minuman yang diharamkan oleh Allah Swt.	SS	S	RR	TS	STS
7. Membentak orang tua adalah merupakan perbuatan terpuji.	SS	S	RR	TS	STS
8. Cenderung saya tidak patuh terhadap nasehat orang tua	SS	S	RR	TS	STS
9. Salah satu rukun iman dalam Islam adalah percaya terhadap hari kemudian.	SS	S	RR	TS	STS
10. Rasa aman dapat diperoleh tanpa dengan do'a.	SS	S	RR	TS	STS

11. Memelihara anak yatim merupakan perbuatan tercela.	<i>SS</i>	<i>S</i>	<i>RR</i>	<i>TS</i>	<i>STS</i>
12. Salat dapat menenangkan jiwa seseorang.					
13. Menjalankan ibadah puasa pada bulan suci Ramadhan adalah rukunnya wajib bagi orang yang sudah baliq.	<i>SS</i>	<i>S</i>	<i>RR</i>	<i>TS</i>	<i>STS</i>
14. Mengeluarkan zakat membuat orang menjadi kaya.	<i>SS</i>	<i>S</i>	<i>RR</i>	<i>TS</i>	<i>STS</i>
15. Salat lima waktu cenderung saya tinggalkan apabila sedang sakit.	<i>SS</i>	<i>S</i>	<i>RR</i>	<i>TS</i>	<i>STS</i>

**ANGKET PERILAKU BERAGAMA SISWA
MI NEGERI DAN SISWA SD INPRES**

Petunjuk :

- ❖ *Berilah tanda silang (X) pada kode S (Selalu), SR (Sering), KK (Kadang-kadang), J (Jarang) dan TP (Tidak Pernah) yang sesuai dengan keadaan saudara pada jalur kanan pernyataan.*
- ❖ *Jawaban yang sesungguhnya kami sangat harapkan.*

Pertanyaan :

1. Dalam menjalankan salat Subuh, Maghrib, Isya apakah saudara melapalkan ayat-ayat Al-Qur'an dengan suara yang nyaring.	S	SR	KK	J	TP
2. Dalam waktu tertentu apakah saudara membaca buku-buku ilmu pengetahuan agama.	S	SR	KK	J	TP
3. Apakah saudara marah jika orang tua tidak memenuhi keinginan anda	S	SR	KK	J	TP
4. Apakah saudara melakukan zikir sesudah salat.	S	SR	KK	J	TP
5. Apakah saudara berdo'a dan meminta pertolongan kepada Allah agar cita-cita anda berhasil dengan baik.	S	SR	KK	J	TP
6. Apabila saudara menjalankan salat berjamaah di masjid apakah bertindak sebagai muadzin.	S	SR	KK	J	TP
7. Apabila saudara melihat benda, yang menurut saudara bahwa benda itu keramat apakah ingin memilikinya.	S	SR	KK	J	TP
8. Apakah saudara membaca al-Qur'an pada bulan suci Ramadhan di rumah.	S	SR	KK	J	TP
9. Apabila ada peminta sumbangan datang ke rumah apakah saudara	S	SR	KK	J	TP

memberikan.	<i>S</i>	<i>SR</i>	<i>KK</i>	<i>J</i>	<i>TP</i>
10. Apakah saudara mengucapkan salam ketika ingin masuk di rumah orang.	<i>S</i>	<i>SR</i>	<i>KK</i>	<i>J</i>	<i>TP</i>
11. Apakah membantu orang yang tertimpa musibah.	<i>S</i>	<i>SR</i>	<i>KK</i>	<i>J</i>	<i>TP</i>
12. Apakah saudara melaksanakan puasa senin – kamis (sunnat).	<i>S</i>	<i>SR</i>	<i>KK</i>	<i>J</i>	<i>TP</i>
13. Apakah saudara melaksanakan salat sunnat.	<i>S</i>	<i>SR</i>	<i>KK</i>	<i>J</i>	<i>TP</i>
14. Dalam bulan suci Ramadhan apakah saudara berpuasa selama sebulan penuh.	<i>S</i>	<i>SR</i>	<i>KK</i>	<i>J</i>	<i>TP</i>
15. Apabila ada ceramah agama di TV, radio apakah saudara mendengarkannya.	<i>S</i>	<i>SR</i>	<i>KK</i>	<i>J</i>	<i>TP</i>
16. Apakah saudara menolong sesama muslim.	<i>S</i>	<i>SR</i>	<i>KK</i>	<i>J</i>	<i>TP</i>

INSTRUMEN PEDOMAN WAWANCARA UNTUK GURU PAI

- A. PENGETAHUAN BERAGAMA SISWA (data diperoleh melalui tes)
- B. SIKAP BERAGAMA SISWA
 - Daftar pertanyaan wawancara kepada guru PAI
 - 1. Bagaimana peran bapak/ibu sebagai guru PAI dalam menanamkan sikap beragama kepada siswa melalui poses pembelajaran?
 - 2. Apa yang bapak/ibu lakukan pertama kali dalam setiap memulai proses pembelajaran?
 - 3. Apa saja strategi yang bapak/ibu guru terapkan dalam membentuk sikap beragama siswa?
 - 4. Apakah program yang telah bapak/ibu terapkan itu cukup memberi pengaruh terhadap pembentukan sikap beragama siswa?
 - 5. Sikap beragama apa saja yang telah nampak pada siswa dalam kegiatan sehari-hari?

6. Apakah yang dapat dijadikan ukuran bahwa siswa telah memiliki sikap beragama?
7. Bagaimana cara bapak /ibu guru Pendidikan Agama Islam dalam mengelola kelas?
8. Bagaimana penerapan metode yang digunakan bapak /ibu guru Pendidikan Agama Islam dalam membentuk sikap beragama siswa?
9. Apakah sekolah/madrasah memberikan sarana dalam rangka pembentukan sikap beragama siswa?
10. Upaya apa yang bapak/ibu guru lakukan untuk bisa mengontrol atau mengajari siswa dalam menjaga sikap beragama siswa Anda?
11. Bagaimana upaya bapak/ibu guru dalam mengembangkan sikap beragama siswa melalui mata pelajaran PAI?
12. Jenis hukuman apa saja yang diberikan kepada siswa ketika melanggar yang tujuannya untuk mengubah sikap beragama siswa menjadi lebih baik?
13. Menurut bapak/ibu guru, apakah dalam pembentukan sikap beragama siswa merupakan hal yang sulit? Mengapa?
14. Apa saja faktor pendukung guru PAI dalam mengembangkan sikap beragama siswa?
15. Apa saja faktor penghambat guru PAI dalam mengembangkan sikap beragama siswa?

C. PERILAKU BERAGAMA SISWA

Daftar pertanyaan wawancara kepada guru Pendidikan Agama Islam (PAI)

1. Bagaimana peran bapak/ibu sebagai guru PAI dalam menanamkan perilaku beragama kepada siswa melalui poses pembelajaran?
2. Apa yang bapak/ibu lakukan pertama kali dalam setiap memulai proses pembelajaran?
3. Apa saja strategi yang bapak/ibu guru terapkan dalam membentuk perilaku beragama siswa?
4. Apakah program yang telah bapak/ibu terapkan itu cukup memberi pengaruh terhadap pembentukan perilaku beragama siswa?

5. Perilaku beragama apa saja yang telah nampak pada siswa dalam kegiatan sehari-hari?
6. Apakah yang dapat dijadikan ukuran bahwa siswa telah memiliki perilaku beragama?
7. Bagaimana cara bapak /ibu guru Pendidikan Agama Islam dalam mengelola kelas? Bagaimana penerapan metode yang digunakan bapak /ibu guru Pendidikan Agama Islam dalam membentuk perilaku beragama siswa?
8. Apakah sekolah/madrasah memberikan sarana dalam rangka pembentukan perilaku beragama siswa?
9. Upaya apa yang bapak/ibu guru lakukan untuk bisa mengontrol atau mengajari siswa dalam menjaga perilaku beragama siswa Anda?
10. Bagaimana upaya bapak/ibu guru dalam mengembangkan perilaku beragama siswa melalui mata pelajaran PAI?
11. Jenis hukuman apa saja yang diberikan kepada siswa ketika melanggar yang tujuannya untuk mengubah perilaku beragama siswa menjadi lebih baik?
12. Menurut bapak/ibu guru, apakah dalam pembentukan perilaku beragama siswa merupakan hal yang sulit? Mengapa?
13. Apa saja faktor pendukung guru PAI dalam mengembangkan perilaku beragama siswa?
14. Apa saja faktor penghambat guru PAI dalam mengembangkan perilaku beragama siswa?

----- **TERIMA KASIH ATAS KERJASAMA BAPAK/IBU** ----

INSTRUMEN PEDOMAN WAWANCARA UNTUK KEPALA SEKOLAH/MADRASAH

- A. PENGETAHUAN BERAGAMA SISWA (data diperoleh melalui tes)**
- B. SIKAP BERAGAMA SISWA**
Daftar pertanyaan wawancara kepada Kepala Sekolah/Madrasah
 1. Bagaimana keadaan dan perkembangan SD/MI dari awal berdirinya sampai sekarang?
 2. Apa tujuan didirikan, visi, dan misi sekolah/madrasah?

3. Apa saja bentuk kegiatan rutin keagamaan yang dilakukan di sekolah/madrasah?
4. Bagaimanakah sekolah/madrasah menjalin hubungan dengan orang tua siswa ataupun lingkungan masyarakat sekitar dalam rangka pembentukan sikap beragama siswa?
5. Sejauh mana perhatian pemerintah kepada sekolah/madrasah terhadap pembentukan sikap beragama siswa?
6. Bagaimana dengan keteladanan guru di sekolah/madrasah ini apakah mampu membentuk sikap beragama siswa?
7. Bagaimana partisipasi siswa dalam pelaksanaan kegiatan keagamaan di sekolah/madrasah?
8. Apakah guru PAI berpartisipasi dalam pembentukan sikap beragama siswa di sekolah/madrasah? Seperti apa bentuk partisipasi tersebut?
9. Apakah hanya guru PAI yang diberi tanggung jawab dalam pembentukan sikap beragama siswa? Bagaimana dengan guru yang lainnya?
10. Problematika apa saja yang dihadapi pihak sekolah/madrasah dalam pembentukan sikap beragama siswa?
11. Bagaimanakah solusi ke depannya dalam mengatasi problematika sekolah/madrasah dalam rangka pembentukan sikap beragama siswa?

C. PERILAKU BERAGAMA SISWA

Daftar pertanyaan wawancara kepada Kepala Sekolah/Madrasah

1. Bagaimana keadaan dan perkembangan SD/MI dari awal berdirinya sampai sekarang?
2. Apa tujuan didirikan, visi, dan misi sekolah/madrasah?
3. Apa saja bentuk kegiatan rutin keagamaan yang dilakukan sekolah/madrasah?
4. Bagaimanakah sekolah/madrasah menjalin hubungan dengan orang tua siswa ataupun lingkungan masyarakat sekitar dalam rangka pembentukan perilaku beragama siswa?
5. Sejauh mana perhatian pemerintah kepada sekolah/madrasah terhadap pembentukan perilaku beragama siswa?
6. Bagaimana dengan keteladanan guru di sekolah/madrasah ini apakah mampu membentuk perilaku beragama siswa?

7. Bagaimana partisipasi siswa dalam pelaksanaan kegiatan keagamaan di sekolah/madrasah?
8. Apakah guru PAI berpartisipasi dalam pembentukan perilaku beragama siswa di sekolah/madrasah? Seperti apa bentuk partisipasi tersebut?
9. Apakah hanya guru PAI yang diberi tanggung jawab dalam pembentukan perilaku beragama siswa? Bagaimana dengan guru yang lainnya?
10. Problematika apa saja yang dihadapi pihak sekolah/madrasah dalam pembentukan perilaku beragama siswa?
11. Bagaimanakah solusi ke depannya dalam mengatasi problematika sekolah/madrasah dalam rangka pembentukan perilaku beragama siswa?

----- **TERIMA KASIH ATAS KERJASAMA BAPAK/IBU** -----

Lampiran Data Hasil Penelitian

1. Pengetahuan Agama MI Al-Abrar Makassar

No	Nomor Butir															Jumlah
	1	2	3	4	5	6	7	8	9	10	11	12	13	14	15	
1	1	0	1	1	1	1	1	0	1	1	1	0	1	0	1	11
2	1	0	1	1	1	1	1	0	1	1	1	1	1	0	1	12
3	1	1	1	1	1	1	1	0	0	1	1	1	1	0	1	12
4	1	1	1	1	1	1	1	0	1	0	1	0	0	0	1	10
5	1	1	1	1	1	1	1	0	1	1	1	1	1	1	1	14
6	1	1	1	1	1	1	1	1	1	1	1	1	1	1	1	15
7	1	1	1	1	1	1	1	1	0	1	0	1	0	0	1	11
8	1	1	1	1	1	1	1	0	0	1	0	1	1	0	1	11
9	1	1	1	1	1	1	1	0	1	1	1	1	1	0	1	13
10	1	1	1	1	1	1	1	0	1	1	0	1	0	0	0	10
11	1	1	1	1	1	0	1	0	1	1	1	1	1	0	1	12
12	1	1	1	0	1	0	1	1	1	1	1	1	1	1	1	13
13	1	1	1	1	1	1	1	0	1	1	1	1	1	0	1	13
14	1	1	1	1	1	0	1	0	1	1	1	1	1	0	1	12
15	1	1	1	1	1	0	1	0	1	1	1	1	1	0	0	11
16	1	1	1	1	1	1	1	0	0	1	1	0	1	1	1	12
17	1	1	1	1	1	0	1	0	1	1	0	0	1	1	1	11
18	1	1	1	1	1	1	1	0	1	1	1	1	1	1	1	14
19	1	1	1	1	1	1	1	0	0	1	0	1	1	0	1	11
20	1	1	1	1	1	1	1	1	1	1	0	1	1	1	1	14
21	1	1	1	1	0	1	1	0	1	1	1	1	0	1	1	12
22	1	1	1	1	1	1	1	0	1	1	1	1	1	0	1	13
23	1	1	1	1	1	1	1	1	1	1	1	1	0	0	1	13
24	0	1	1	1	1	1	1	0	0	1	1	1	0	1	1	11
25	1	1	1	1	1	1	1	0	1	1	1	1	1	0	1	13
26	1	1	1	1	0	1	1	0	0	1	1	1	1	1	1	12
27	1	1	1	1	1	1	1	1	1	1	1	1	1	1	1	15
28	1	1	1	1	1	1	1	1	1	1	1	1	1	0	1	14
29	1	1	1	1	1	1	1	0	1	1	1	1	0	0	1	12
30	1	1	1	1	1	0	1	1	1	1	1	1	1	0	1	13
31	1	1	1	1	1	1	0	1	0	1	1	0	0	0	1	10

No	Nomor Butir															Jumlah
	1	2	3	4	5	6	7	8	9	10	11	12	13	14	15	
32	1	1	1	1	1	1	1	1	0	1	1	1	1	0	1	13
33	1	1	1	1	1	1	1	0	1	1	1	1	1	1	1	14
34	1	1	1	1	1	1	1	0	1	1	1	1	1	0	1	13
35	0	1	1	1	1	1	1	0	1	1	1	1	1	0	1	12

2. Pengetahuan Agama SD Inpres Unggulan Btn Pemda Makassar

No	Nomor Butir															Jumlah
	1	2	3	4	5	6	7	8	9	10	11	12	13	14	15	
1	1	1	1	1	1	1	1	0	1	1	0	0	1	1	0	11
2	1	1	1	0	1	1	1	0	0	1	1	0	0	1	0	9
3	0	1	1	1	1	1	1	0	0	1	1	0	1	1	1	11
4	1	1	1	1	1	0	1	0	1	1	0	1	1	0	1	11
5	1	1	1	1	1	1	1	0	1	1	1	1	1	1	1	14
6	1	1	1	1	1	1	1	0	1	1	1	0	1	0	1	12
7	1	1	1	1	0	1	1	1	1	1	1	0	0	1	1	12
8	1	1	1	1	1	1	1	0	1	1	0	1	1	0	0	11
9	1	1	1	1	0	0	1	0	1	1	1	0	1	0	1	10
10	1	1	1	1	0	1	1	1	1	1	1	1	0	0	1	12
11	1	1	1	1	1	1	1	0	1	1	1	1	1	1	0	13
12	1	1	1	1	0	1	1	0	1	1	0	0	1	0	0	9
13	1	1	1	1	0	0	1	0	1	1	1	1	0	0	0	9
14	1	1	1	1	1	0	1	0	1	0	1	0	1	0	0	9
15	1	1	1	1	1	1	1	0	1	1	0	0	1	1	0	11
16	1	1	1	1	0	1	1	0	0	1	1	0	1	0	1	10
17	1	1	1	1	1	1	1	0	1	1	1	0	0	0	0	10
18	1	1	1	1	1	1	1	1	0	0	0	1	1	0	0	10
19	1	1	1	1	1	1	1	1	1	1	0	1	1	0	0	12
20	1	1	1	1	1	1	1	0	1	0	1	1	1	0	0	11
21	1	1	1	1	1	0	1	0	0	1	1	0	1	0	0	9
22	1	1	1	1	1	0	1	0	1	0	1	1	1	0	1	11
23	1	1	1	0	1	1	1	0	0	1	1	0	1	1	0	10
24	1	1	1	1	1	1	1	0	1	1	0	1	0	0	0	10

No	Nomor Butir															Jumlah
	1	2	3	4	5	6	7	8	9	10	11	12	13	14	15	
25	1	1	1	1	1	1	1	0	1	0	1	0	0	1	0	10
26	1	1	1	1	1	1	1	0	1	0	0	1	1	0	1	11
27	1	0	1	1	0	1	1	1	1	1	0	1	1	1	0	11
28	1	1	1	1	1	1	1	1	1	1	0	1	1	0	1	13
29	1	1	1	1	1	1	1	0	1	1	1	0	1	0	1	12
30	1	1	1	0	0	1	1	0	0	1	1	0	0	1	1	9
31	1	1	1	1	0	1	0	1	0	1	1	0	1	0	0	9
32	1	1	1	1	0	1	1	0	1	1	1	1	1	0	1	12
33	1	1	1	1	0	1	1	0	1	0	1	0	1	1	1	11
34	1	1	1	1	0	1	1	0	1	1	1	1	0	1	1	12
35	1	1	1	1	1	1	1	0	1	1	1	1	1	0	1	13

3. Sikap Beragama MI Al-Abrar Makassar

No.	Nomor Butir (Sikap Beragama)															Jumlah
	1	3	5	6	7	8	9	11	13	14	15	16	17	18	19	
1	5	5	5	5	5	5	1	5	5	5	5	5	5	2	4	67
2	5	5	4	4	4	5	5	4	5	4	5	5	5	4	4	68
3	5	5	5	5	5	5	5	5	4	1	5	5	5	2	5	67
4	5	5	5	5	5	5	5	5	5	3	5	5	5	4	4	71
5	5	5	4	5	4	5	5	5	5	4	5	5	5	4	4	70
6	5	5	4	5	5	5	5	5	5	5	5	5	2	4	4	69
7	5	5	5	5	5	5	5	5	5	5	5	5	5	4	2	71
8	5	5	5	5	5	5	5	5	1	5	5	5	5	3	3	67
9	5	5	3	1	5	5	5	2	4	4	5	5	5	4	2	60
10	5	5	4	4	4	5	5	4	5	3	4	5	4	4	4	65
11	4	5	4	5	5	5	5	5	4	5	5	5	5	4	4	70
12	4	4	5	5	4	5	5	5	1	4	5	4	2	2	4	59
13	5	4	3	5	5	5	5	4	3	4	5	5	1	3	5	62
14	5	4	4	4	4	5	5	4	4	3	4	5	5	4	4	64
15	5	5	5	5	5	5	5	5	5	5	5	5	5	4	5	74
16	2	5	5	5	5	5	5	4	4	4	4	4	4	3	4	63
17	1	5	5	5	5	5	5	5	3	5	5	5	2	3	2	61

No.	Nomor Butir (Sikap Beragama)														Jumlah	
	1	3	5	6	7	8	9	1	1	1	1	1	1	1		1
18	5	5	3	5	5	5	5	3	4	4	4	5	5	4	3	65
19	5	5	5	5	4	5	5	5	5	5	5	5	2	2	4	67
20	4	4	3	4	3	5	4	3	4	4	5	5	5	4	2	59
21	5	5	5	4	5	5	5	5	4	4	4	4	4	4	5	68
22	5	5	4	5	4	4	4	4	4	4	4	5	4	2	4	62
23	5	4	4	5	4	5	5	4	2	4	4	4	5	2	4	61
24	5	5	4	5	4	5	1	2	4	4	4	5	5	2	4	59
25	5	5	5	5	5	5	5	4	5	4	4	5	3	3	3	66
26	5	5	4	5	4	5	1	4	4	2	4	5	4	4	2	58
27	5	5	5	5	5	5	5	5	5	5	5	5	5	4	4	73
28	5	5	4	5	4	4	5	5	5	5	4	5	5	3	4	68
29	5	5	5	4	4	5	4	4	4	2	4	5	5	5	4	65
30	5	5	4	5	4	5	4	4	5	4	4	5	5	2	4	65
31	5	5	5	2	1	2	4	4	2	4	4	4	5	4	3	54
32	4	5	4	5	5	5	5	4	5	5	5	5	4	4	4	69
33	5	5	5	5	4	5	5	4	5	5	5	5	5	4	3	70
34	5	5	5	5	4	4	5	5	5	5	5	5	5	4	4	71
35	5	5	3	5	5	5	5	5	5	5	5	5	5	2	4	69

4. Sikap Beragama SD Inpres Unggulan Btn Pemda Makassar

No.	Nomor Butir (Sikap Beragama)														Jumlah	
	1	3	5	6	7	8	9	1	1	1	1	1	1	1		
1	5	4	5	5	3	5	5	3	4	5	4	5	3	3	3	62
2	4	4	5	5	5	1	5	5	4	5	5	4	5	2	4	63
3	5	5	4	5	4	4	5	4	2	4	5	4	4	4	4	63
4	5	5	5	5	4	5	5	5	5	5	5	5	5	5	5	74
5	5	4	4	5	4	5	5	4	5	4	5	5	5	2	3	65
6	5	4	4	4	4	4	5	4	2	4	4	5	4	2	4	59

No.	Nomor Butir (Sikap Beragama)														Jumlah	
	1	3	5	6	7	8	9	11	13	14	15	16	17	18		19
7	5	5	4	4	4	5	4	4	4	1	4	5	5	4	2	60
8	5	5	5	5	4	5	5	4	3	4	5	5	2	4	2	63
9	5	5	4	5	4	5	5	5	5	5	5	5	4	3	4	69
10	5	4	5	4	4	4	4	4	2	4	4	5	4	2	4	59
11	5	5	4	5	5	4	5	5	4	5	5	5	4	5	4	70
12	5	5	5	5	5	5	5	5	5	2	5	5	3	2	5	67
13	5	5	5	5	5	5	5	2	2	4	5	5	5	2	4	64
14	5	5	5	5	5	5	1	5	5	2	5	5	5	1	2	61
15	4	4	4	4	4	5	4	4	2	1	4	4	2	5	4	55
16	5	5	4	4	4	4	5	5	4	4	4	5	5	4	3	65
17	5	4	2	5	4	5	5	4	5	5	5	5	5	4	4	67
18	5	5	5	5	4	1	5	5	3	5	5	5	5	4	4	66
19	5	5	3	5	5	5	5	5	5	5	5	5	5	2	4	69
20	5	5	5	5	5	5	5	5	1	5	5	5	4	2	4	66
21	5	5	5	5	5	5	5	5	5	5	5	1	1	2	4	63
22	2	4	4	5	4	4	5	2	4	4	4	2	4	4	3	55
23	5	4	4	5	5	4	5	4	4	3	5	5	4	2	2	61
24	5	5	5	5	5	5	5	5	5	5	5	5	5	5	5	75
25	1	5	5	5	4	5	5	3	4	5	5	5	1	4	2	59
26	5	5	4	5	5	5	5	5	5	5	5	5	5	2	4	70
27	4	5	4	5	3	5	5	5	5	4	5	5	5	2	4	66
28	5	5	5	5	5	5	5	5	5	5	5	5	5	3	5	73
29	5	4	4	4	4	4	5	4	2	4	4	5	4	2	4	59
30	5	5	4	4	4	5	4	4	4	1	4	5	5	4	2	60

No.	Nomor Butir (Sikap Beragama)														Jumlah	
	1	3	5	6	7	8	9	11	13	14	15	16	17	18		19
31	5	4	4	4	4	4	4	4	2	4	4	5	4	2	4	58
32	5	5	5	5	5	5	5	5	5	2	5	5	3	2	5	67
33	5	5	5	5	5	5	5	2	2	4	5	5	5	2	4	64
34	5	5	5	4	5	5	5	5	4	4	4	4	4	4	5	68
35	5	5	4	5	4	4	4	4	4	4	4	5	4	2	4	62

5. Perilaku Beragama MI Al-Abrar Makassar

No.	Nomor Butir (Perilaku Beragama)																Jumlah
	1	2	3	4	5	7	10	11	12	14	15	16	17	18	19	20	
1	5	3	5	5	5	5	5	5	5	5	4	4	5	3	5	74	
2	3	1	5	3	4	1	2	2	3	5	3	1	3	5	3	4	48
3	2	5	5	5	5	5	5	5	3	5	4	3	5	5	5	4	71
4	5	3	5	3	4	5	5	4	3	5	4	2	3	5	4	4	64
5	5	4	4	4	5	5	5	5	4	5	4	2	3	5	4	5	69
6	4	3	3	3	4	3	5	5	3	5	3	1	3	5	3	4	57
7	5	4	4	4	5	5	2	5	5	5	5	3	4	5	4	5	70
8	3	2	5	5	5	5	5	4	4	5	4	3	3	5	4	4	66
9	3	3	3	3	4	3	4	5	5	4	5	2	3	3	3	4	57
10	3	3	4	4	4	5	5	5	3	5	3	2	4	3	2	5	60
11	5	3	4	4	5	5	5	5	3	5	4	2	4	5	4	5	68
12	3	3	5	5	5	2	5	5	5	5	4	3	5	5	4	5	69
13	5	3	4	3	4	5	3	3	2	5	3	1	3	5	3	4	56
14	3	3	5	4	5	5	5	4	4	5	4	3	3	5	4	4	66
15	4	3	5	5	5	5	5	5	3	5	5	3	3	5	3	5	69

No.	Nomor Butir (Perilaku Beragama)															Jumlah	
	1	2	3	4	5	7	10	11	12	14	15	16	17	18	19		20
16	5	3	4	5	4	5	5	3	3	4	3	1	2	3	2	5	57
17	4	2	5	3	5	5	5	5	4	5	4	3	5	5	5	4	69
18	5	3	3	3	4	5	5	5	3	4	4	2	3	5	2	4	60
19	2	3	5	3	5	5	5	3	4	4	4	3	4	4	4	5	63
20	4	3	3	3	4	5	5	4	5	4	4	3	4	5	4	5	65
21	2	5	5	5	5	5	5	5	5	5	5	5	5	5	5	5	77
22	1	3	5	4	5	5	5	5	3	4	3	2	3	5	3	4	60
23	3	2	5	2	4	1	5	3	2	5	3	1	3	5	3	3	50
24	4	3	3	5	5	5	5	3	5	4	4	1	3	4	4	4	62
25	3	4	4	4	5	4	5	2	4	5	4	1	2	5	4	5	61
26	4	3	5	4	5	4	3	5	5	5	5	1	5	5	5	5	69
27	5	3	5	5	5	1	5	5	3	5	4	3	2	5	3	5	64
28	2	3	5	5	5	1	5	3	5	5	4	2	3	5	3	5	61
29	2	3	5	5	5	4	5	5	4	5	4	3	4	5	5	5	69
30	4	4	3	4	5	2	5	4	4	4	4	3	4	5	4	5	64
31	5	2	5	5	5	1	5	2	4	5	3	5	4	4	5	5	65
32	5	5	4	4	5	3	4	5	5	5	5	3	5	5	4	5	72

No.	Nomor Butir (Perilaku Beragama)															Jumlah	
	1	2	3	4	5	7	10	11	12	14	15	16	17	18	19		20
33	3	3	5	3	5	1	3	5	4	5	3	2	2	5	4	4	57
34	3	3	5	5	5	1	5	4	4	5	4	2	3	4	3	5	61
35	4	3	4	3	4	5	4	4	3	5	4	2	3	5	3	3	59

6. Perilaku Beragama SD Inpres Unggulan Btn Pemda Makassar

No.	Nomor Butir (Perilaku Beragama)															Jumlah	
	1	2	3	4	5	7	10	11	12	14	15	16	17	18	19		20
1	3	3	5	3	5	1	5	4	5	4	3	1	3	5	3	5	58
2	3	3	3	4	4	3	1	3	3	5	5	5	4	4	3	4	57
3	2	2	2	2	4	1	5	1	5	2	5	1	4	4	5	5	50
4	5	5	3	5	5	1	1	5	5	5	5	3	4	5	4	5	66
5	3	3	4	3	5	1	5	5	5	5	3	2	5	5	3	5	62
6	2	3	5	3	4	3	5	3	2	5	3	2	4	5	3	4	56
7	4	4	5	5	4	2	5	2	2	4	4	2	4	4	3	4	58
8	2	3	4	3	3	1	5	3	2	4	3	1	3	5	3	4	49
9	2	1	3	5	4	1	5	4	3	4	2	1	3	4	2	4	48
10	2	3	5	3	4	3	2	5	5	2	2	4	5	5	4	5	59
11	5	4	4	1	5	1	5	5	4	5	4	3	4	5	5	5	65
12	5	4	5	3	4	1	5	4	4	4	4	3	4	5	2	4	61
13	5	3	5	5	5	1	4	5	3	5	4	1	3	5	3	4	61
14	5	4	4	1	5	1	3	5	5	5	5	2	3	5	2	3	58
15	5	3	4	5	4	1	3	5	4	5	4	2	3	5	3	5	61
1	3	3	4	5	4	4	5	2	4	5	4	1	3	4	4	4	59

N o.	Nomor Butir (Perilaku Beragama)																Jum lah
	1	2	3	4	5	7	1 0	1 1	1 2	1 4	1 5	1 6	1 7	1 8	1 9	2 0	
6																	
1 7	3	3	3	4	5	1	5	4	5	4	5	1	3	4	3	4	57
1 8	1	3	5	5	5	1	5	4	3	5	4	2	4	5	4	5	61
1 9	4	3	4	3	4	5	4	4	3	5	4	5	3	5	3	3	62
2 0	1	3	4	5	5	5	5	1	3	5	3	3	3	5	5	5	61
2 1	5	4	5	5	5	5	5	5	4	5	5	3	5	5	5	4	75
2 2	4	3	5	4	4	3	4	4	4	5	4	2	4	5	4	4	63
2 3	4	3	4	4	4	5	5	3	4	5	5	3	3	3	5	5	65
2 4	5	4	5	3	5	5	5	4	5	2	5	3	3	5	5	5	69
2 5	5	3	3	2	5	5	4	1	3	5	4	1	4	5	2	2	54
2 6	5	3	5	5	5	5	1	5	5	5	4	2	5	3	5	5	68
2 7	5	3	4	5	5	5	5	3	4	5	4	2	2	5	2	3	62
2 8	5	3	5	3	5	5	5	5	5	1	3	2	2	5	4	5	63
2 9	2	3	5	3	4	3	5	3	2	5	3	2	4	5	3	4	56
3 0	4	4	5	1	4	2	5	2	2	4	4	2	4	4	3	4	54
3 1	2	3	3	4	3	3	5	4	5	4	5	4	3	4	2	3	57
3 2	5	4	5	3	4	1	5	4	4	4	4	3	4	5	2	4	61
3 3	5	3	5	5	5	1	4	5	3	1	4	2	3	5	3	4	58

No.	Nomor Butir (Perilaku Beragama)															Jumlah		
	1	2	3	4	5	7	10	11	12	14	15	16	17	18	19		20	
3																		
3																		
4	2	5	5	5	5	5	5	5	5	5	5	5	5	5	5	5	5	77
3																		
5	1	3	5	4	5	5	5	5	3	4	3	3	3	5	3	4		61

**Lampiran Hasil Wawancara Kepala Madrasah
INSTRUMEN PENELITIAN
PEDOMAN WAWANCARA UNTUK KEPALA SEKOLAH**

**Nama Kepala Sekolah : Andi Harmiah Tannang,
S.Pd.I.,M.Pd.I**
**Alamat Sekolah : Jl. Bonto Duri Raya No. 06
Makassar**
Nama Sekolah : MIS. AL- ABRAR
Hari/Tanggal Wawancara : Senin/ 15 Juni 2020

1. Bagaimana keadaan dan perkembangan SD/MI dari awal berdirinya sampai sekarang?
 Jawab;
Sangat jauh berbeda baik dari fisik, sarana dan prasarana serta penerapan proses belajar mengajar mengikuti zaman dan kreatif
2. Apa tujuan didirikan, visi, dan misi sekolah/madrasah?
 Jawab;
 - a. **Terwujudnya peserta didik yang beriman dan bertaqwa kepada tuhan yang maha esa.**
 - b. **Terselenggaranya sistem pendidikan berorientasi pada peningkatan mutu yang bernuansa pakem.**
 - c. **Terciptanya kebersamaan dan musyawarah antar warga madrasah di lingkungan masyarakat.**
 - d. **Terwujudnya lingkungan yang bersih, asri, nyaman serta sehat jasmani dan rohani.**

e. Mewujudkan lingkungan madrasah yang beresponsif gender.

3. Apa saja bentuk kegiatan rutin keagamaan yang dilakukan sekolah/madrasah?

Jawab;

Shalat dhuha, Tadarrus Al-quran, Salam-Sapa guru dan siswa, Shalat Dhuhur dan ashar berjamaah.

4. Bagaimanakah sekolah/madrasah menjalin hubungan dengan orang tua siswa ataupun lingkungan masyarakat sekitar dalam rangka pembentukan sikap beragama siswa?

Jawab;

Respeck atau rasa hormat madrasah menghormati dan mempercayai keberadaan orang tua, mengakui bahwa keluarga berperan penting dalam memberikan wawasan dan informasi tentang apa yang dibutuhkan anak terkait sikap beragama.

5. Sejauh mana perhatian pemerintah kepada sekolah/madrasah terhadap pembentukan sikap beragama siswa?

Jawab;

Sangat mendukung kegiatan-kegiatan beragama dan bantuan fasilitas sarana dan prasarana pembelajaran dalam pembentukan sikap beragama peserta didik.

6. Bagaimana dengan keteladanan guru di sekolah/madrasah ini apakah mampu membentuk sikap beragama siswa?

Jawab;

Sangat mendukung hamper setiap hari dilakukan pendampingan dalam pembentukan sikap beragama peserta didik.

7. Bagaimana partisipasi siswa dalam pelaksanaan kegiatan keagamaan di sekolah/madrasah?

Jawab;

Sangat antusias dan setiap program di ikuti dengan hasil yang baik

8. Apakah guru PAI berpartisipasi dalam pembentukan sikap beragama siswa di sekolah/madrasah? Seperti apa bentuk partisipasi tersebut?

Jawab;

Ikut berpartisipasi, seperti melakukan evaluasi terhadap sikap beragama peserta didik dan yang terpenting sikap keteladanan yang di tunjukkan ke peserta didik.

9. Apakah hanya guru PAI yang diberi tanggung jawab dalam pembentukan sikap beragama siswa? Bagaimana dengan guru yang lainnya?

Jawab;

Semua guru berperan aktif terhadap sikap beragama peserta didik dan yang terpenting sikap keteladanan yang di tunjukkan ke peserta didik wajib dilakukan setiap guru.

10. Problematika apa saja yang dihadapi pihak sekolah/madrasah dalam pembentukan sikap beragama siswa?

Jawab;

Terkadang kami dapati Kondisi lingkungan, khususnya masalah keluarga, masyarakat dan lembaga pendidikan terkadang menjadi kendala lambatnya pembentukan sikap beragama siswa

11. Bagaimanakah solusi ke depannya dalam mengatasi problematika sekolah/madrasah dalam rangka pembentukan sikap beragama siswa?

Jawab;

Dibutuhkan kesadaran tiap individu/ teladan yang menceminkan sikap disiplin dalam bereprilaku Bergama.

----- TERIMA KASIH ATAS KERJASAMA BAPAK/IBU -----

**Lampiran Hasil Wawancara Guru PAI
INSTRUMEN PENELITIAN
PEDOMAN WAWANCARA UNTUK GURU**

Nama Guru : IRFAN IDRIS, S.Pd.I
Alamat Sekolah : Jl. Bonto Duri Raya No. 06
Makassar
Nama Sekolah : MIS. AL- ABRAR
Hari/Tanggal Wawancara : Senin/ 15 Juni 2020

- A. PENGETAHUAN BERAGAMA SISWA (data diperoleh melalui tes)
- B. SIKAP BERAGAMA SISWA
- Daftar pertanyaan wawancara kepada guru PAI
1. Bagaimana peran bapak/ibu sebagai guru PAI dalam menanamkan sikap beragama kepada siswa melalui poses pembelajaran?
Jawab;
Saya sebagai guru PAI khususnya dalam proses PBM sangat menentukan hasil akhir dari peserta didik, karena kami tidak hanya dituntut dalam mengajar tetapi harus mampu membina moral atau budi pekerti peserta didik kami
2. Apa yang bapak/ibu lakukan pertama kali dalam setiap memulai proses pembelajaran?
Jawab;
Saya sebagai guru terlebih dahulu melakukan kegiatan pembukaan PBM seperti; mengecek kehadiran dan kesiapan siswa sebelum belajar, menyapaikan appersepsi dan tujuan pembelajaran khususnya alur pembelajaran yang akan berlangsung.
3. Apa saja strategi yang bapak/ibu guru terapkan dalam membentuk sikap beragama siswa?
Jawab;
Pendekatan individual karena saya berasumsi bahawa anak didik memiliki potensi yang mungkin berbeda antara satu sama yang lainnya, saya mengembangkan potensi individu dan sebagai teladan, fasilitator dan

motivator saja dalam membentuk sikap beragama peserta didik.

4. Apakah program yang telah bapak/ibu terapkan itu cukup memberi pengaruh terhadap pembentukan sikap beragama siswa?
Jawab;
Sangat berpengaruh
5. Sikap beragama apa saja yang telah nampak pada siswa dalam kegiatan sehari-hari?
Jawab;
Bergaul, menghargai, saling menghormati, tidak menghina dan tidak menjelek-jelekkkan guru & sesama temannya.
6. Apakah yang dapat dijadikan ukuran bahwa siswa telah memiliki sikap beragama?
Jawab;
Dapat dibuktikan dengan sikap toleransi siswa guru & sesama temannya.
7. Bagaimana cara bapak /ibu guru Pendidikan Agama Islam dalam mengelola kelas?
Jawab;
Menata ruang kelas, mengantisipasi kondisi kelas, memastikan siswa focus, bersemangat sejak awal pembelajaran dan posisi berdiri ketika mengajar.
8. Bagaimana penerapan metode yang digunakan bapak /ibu guru Pendidikan Agama Islam dalam membentuk sikap beragama siswa?
Jawab;
Menata ruang kelas, mengantisipasi kondisi kelas, memastikan siswa focus, bersemangat sejak awal pembelajaran dan posisi berdiri ketika mengajar.
9. Apakah sekolah/madrasah memberikan sarana dalam rangka pembentukan sikap beragama siswa?
Jawab;
Sangat Mendukung

10. Upaya apa yang bapak/ibu guru lakukan untuk bisa mengontrol atau mengajari siswa dalam menjaga sikap beragama siswa Anda?

Jawab;

Memelihara dan membina suasana dan situasi yang baik dan tetap diusahakan belajarnya dalam pembentukan sikap beragama siswa

11. Bagaimana upaya bapak/ibu guru dalam mengembangkan sikap beragama siswa melalui mata pelajaran PAI?

Jawab;

Saya mengadakan tindak lanjut berupa mengatur siswa dengan menjadwal setiap kegiatan keagamaan siswa yang diisi dengan kegiatan belajar

12. Jenis hukuman apa saja yang diberikan kepada siswa ketika melanggar yang tujuannya untuk mengubah sikap beragama siswa menjadi lebih baik?

Jawab;

Hukuman dalam bentuk toleransi dan pembelajaran seperti; menyelesaikan hafalan surah, do'a sehari-hari & Gerak bacaan sholat dan hukuman toleransi dan pembelajaran lainnya.

13. Menurut bapak/ibu guru, apakah dalam pembentukan sikap beragama siswa merupakan hal yang sulit? Mengapa?

Jawab;

Sulit Karena, Setiap anak masing-masing berbeda karakter dalam sikap keberagaman

14. Apa saja faktor pendukung guru PAI dalam mengembangkan sikap beragama siswa?

Jawab;

Kemampuan mengajar, didukung kemampuan menejerial kepala madrasah dan kedisiplinan yang paling utama

15. Apa saja faktor penghambat guru PAI dalam mengembangkan sikap beragama siswa?

Jawab;

Kondisi lingkungan, khususnya keluarga, masyarakat dan lembaga pendidikan.

C. PERILAKU BERAGAMA SISWA

Daftar pertanyaan wawancara kepada guru Pendidikan Agama Islam (PAI)

1. Bagaimana peran bapak/ibu sebagai guru PAI dalam menanamkan perilaku beragama kepada siswa melalui poses pembelajaran?

Jawab;

Saya sebagai guru PAI khususnya dalam proses PBM sangat menentukan hasil akhir dari peserta didik, karena kami tidak hanya dituntut dalam mengajar tetapi harus mampu membina moral atau budi pekerti peserta didik kami

2. Apa yang bapak/ibu lakukan pertama kali dalam setiap memulai proses pembelajaran?

Jawab;

Saya sebagai guru terlebih dahulu melakukan kegiatan pembukaan PBM seperti; mengecek kehadiran dan kesiapan siswa sebelum belajar, menyapaikan appersepsi dan tujuan pembelajaran khususnya alur pembelajaran yang akan berlangsung.

3. Apa saja strategi yang bapak/ibu guru terapkan dalam membentuk perilaku beragama siswa?

Jawab;

Pendekatan individual karena saya berasumsi bahawa anak didik memiliki potensi yang mungkin berbeda antara satu sama yang lainnya, saya mengembangkan potensi individu dan sebagai teladan, fasilitator dan motivator saja dalam membentuk sikap beragama peserta didik.

4. Apakah program yang telah bapak/ibu terapkan itu cukup memberi pengaruh terhadap pembentukan perilaku beragama siswa?

Jawab;

Sangat berpengaruh

5. Perilaku beragama apa saja yang telah nampak pada siswa dalam kegiatan sehari-hari?

Jawab;

Bergaul, menghargai, saling menghormati, tidak menghina dan tidak menjelek-jelekkan guru & sesama temannya.

6. Apakah yang dapat dijadikan ukuran bahwa siswa telah memiliki perilaku beragama?

Jawab;

Dapat dibuktikan dengan sikap toleransi siswa guru & sesama temannya.

7. Bagaimana cara bapak /ibu guru Pendidikan Agama Islam dalam mengelola kelas? Bagaimana penerapan metode yang digunakan bapak /ibu guru Pendidikan Agama Islam dalam membentuk perilaku beragama siswa?

Jawab;

Menata ruang kelas, mengantisipasi kondisi kelas, memastikan siswa fokus, bersemangat sejak awal pembelajaran dan posisi berdiri ketika mengajar.

8. Apakah sekolah/madrasah memberikan sarana dalam rangka pembentukan perilaku beragama siswa?

Jawab;

Sangat Mendukung

9. Upaya apa yang bapak/ibu guru lakukan untuk bisa mengontrol atau mengajari siswa dalam menjaga perilaku beragama siswa Anda?

Jawab;

Memelihara dan membina suasana dan situasi yang baik dan tetap diusahakan belajarnya dalam pembentukan sikap beragama siswa

10. Bagaimana upaya bapak/ibu guru dalam mengembangkan perilaku beragama siswa melalui mata pelajaran PAI?

Jawab;

Saya mengadakan tindak lanjut berupa mengatur siswa dengan menjadwalkan setiap kegiatan keagamaan siswa yang diisi dengan kegiatan belajar

11. Jenis hukuman apa saja yang diberikan kepada siswa ketika melanggar yang tujuannya untuk mengubah perilaku beragama siswa menjadi lebih baik?

Jawab;

Hukuman dalam bentuk toleransi dan pembelajaran seperti; menyelesaikan hafalan surah, do'a sehari-hari & Gerak bacaan sholat dan hukuman toleransi dan pembelajaran lainnya.

12. Menurut bapak/ibu guru, apakah dalam pembentukan perilaku beragama siswa merupakan hal yang sulit? Mengapa?

Jawab;

Hukuman dalam bentuk toleransi dan pembelajaran seperti; menyelesaikan hafalan surah, do'a sehari-hari & Gerak bacaan sholat dan hukuman toleransi dan pembelajaran lainnya.

13. Apa saja faktor pendukung guru PAI dalam mengembangkan perilaku beragama siswa?

Jawab;

Kemampuan mengajar, didukung kemampuan menejerial kepala madrasah dan kedisiplinan yang paling utama

14. Apa saja faktor penghambat guru PAI dalam mengembangkan perilaku beragama siswa?

Jawab;

Kondisi lingkungan, khususnya keluarga, masyarakat dan lembaga pendidikan.

----- TERIMA KASIH ATAS KERJASAMA BAPAK/IBU -----

**Lampiran Hasil Wawancara Guru PAI
INSTRUMEN PENELITIAN
PEDOMAN WAWANCARA UNTUK GURU**

Nama Guru : Muhammad Irham
Alamat Sekolah : Jl. A.P. Pettarani
Nama Sekolah : SD Inpres Unggulan BTN
Pemda

Hari/Tanggal Wawancara :

A. SIKAP BERAGAMA SISWA

1. Bagaimana peran bapak/ibu sebagai guru PAI dalam menanamkan sikap beragama kepada siswa melalui poses pembelajaran?

Jawab;

Membuat Program unggulan di sekolah dalam menerapkan sikap beragama siswa.

2. Apa yang bapak/ibu lakukan pertama kali dalam setiap memulai proses pembelajaran?

Jawab;

Berzikir, berdoa, Membaca Surah Pendek Pilihan, Membaca bacaan salat, kuldum.

3. Apa saja strategi yang bapak/ibu guru terapkan dalam membentuk sikap beragama siswa?

Jawab;

Mengajak dan mengingatkan siswa pada saat waktu salat. Baik salat duha maupun salat wajib.

4. Apakah program yang telah bapak/ibu terapkan itu cukup memberi pengaruh terhadap pembentukan sikap beragama siswa?

Jawab;

Sangat berpengaruh karena siswa akan melakukan kegiatan tersebut tanpa harus di kontrol oleh guru dan ini semua berawal dari pembiasaan dari guru.

5. Sikap beragama apa saja yang telah nampak pada siswa dalam kegiatan sehari-hari?

Jawab;

Salat duha, salat wajib, berdoa, membaca Asmaul Husna, menghafal surah surah pendek

6. Apakah yang dapat dijadikan ukuran bahwa siswa telah memiliki sikap beragama?
Jawab;
Ukurannya jika siswa melaksanakan seluruh program yang telah dibuat kemudian siswa melakukan kegiatan tersebut tanpa di kordinir oleh guru
7. Bagaimana cara bapak /ibu guru Pendidikan Agama Islam dalam mengelola kelas?
Jawab;
8. Bagaimana penerapan metode yang digunakan bapak /ibu guru Pendidikan Agama Islam dalam membentuk sikap beragama siswa?
Jawab;
Metode demonstrasi. Jadi dalam penerapan sikap beragama dapat dilakukan metode tersebut agar siswa dapat melakukan langsung tanpa banyak teori
9. Apakah sekolah/madrasah memberikan sarana dalam rangka pembentukan sikap beragama siswa?
Jawab;
Sarana dalam pembentukan sikap beragama khususnya di sekolah kami sangat memadai
10. Upaya apa yang bapak/ibu guru lakukan untuk bisa mengontrol atau mengajari siswa dalam menjaga sikap beragama siswa Anda?
Jawab;
Setiap siswa di berikan kartu kontrol salat, doa harian Asmaul Husna dan surah pendek
11. Bagaimana upaya bapak/ibu guru dalam mengembangkan sikap beragama siswa melalui mata pelajaran PAI?
Jawab;
12. Jenis hukuman apa saja yang diberikan kepada siswa ketika melanggar yang tujuannya untuk mengubah sikap beragama siswa menjadi lebih baik?
Jawab;
Di berikan hukuman berdasarkan apa yang di langgar
13. Menurut bapak/ibu guru, apakah dalam pembentukan sikap beragama siswa merupakan hal yang sulit? Mengapa?
Jawab;

Sebenarnya dalam pembentukan beragama pada siswa tidak sulit hanya saja yang dibutuhkan adalah kerja sama dengan pihak sekolah dalam hal ini wali kelas dan kepala sekolah serta dukungan orang tua sehingga jika program ini dilaksanakan dengan konsisten makan kegiatan ini akan berjalan dengan lancar

14. Apa saja faktor pendukung guru PAI dalam mengembangkan sikap beragama siswa?

Jawab;

Adanya sarana dan prasarana sekolah serta dukungan dari pihak sekolah dan orang tua siswa

15. Apa saja faktor penghambat guru PAI dalam mengembangkan sikap beragama siswa?

Jawab;

Biasanya dari faktor internal siswa sendiri jika siswa tdk di dukung orang tua dalam menjalankan sikap beragama di lingkungan keluarga sendiri.

B. PERILAKU BERAGAMA SISWA

1. Bagaimana peran bapak/ibu sebagai guru PAI dalam menanamkan perilaku beragama kepada siswa melalui poses pembelajaran?

Jawab;

Mengajak siswa jika bertemu dengan guru harus senyum sapa dan salam, membiasakan siswa untuk tidak makan berdiri.

2. Apa yang bapak/ibu lakukan pertama kali dalam setiap memulai proses pembelajaran?

Jawab;

Memberi Salaam, menyuruh siswa berbaris di depan kelas, berdoa, membaca Asmaul Husna menghafal surah pendek.

3. Apa saja strategi yang bapak/ibu guru terapkan dalam membentuk perilaku beragama siswa?

Jawab;

Menyuruh salah satu siswa menyampaikan kuldum di depan kelas

4. Apakah program yang telah bapak/ibu terapkan itu cukup memberi pengaruh terhadap pembentukan perilaku beragama siswa?
Jawab;
Salah satu program kami adalah kuldum siswa, hafalan bacaan salat dan surah pendek
5. Perilaku beragama apa saja yang telah nampak pada siswa dalam kegiatan sehari-hari?
Jawab;
Siswa tanpa di suruh sudah berani tampil di depan kelas, sikap saling menghargai,
6. Apakah yang dapat dijadikan ukuran bahwa siswa telah memiliki perilaku beragama?
Jawab;
Jika siswa melaksanakan kegiatan keagamaan tanpa harus di kontrol oleh guru
7. Bagaimana cara bapak /ibu guru Pendidikan Agama Islam dalam mengelola kelas? Bagaimana penerapan metode yang digunakan bapak /ibu guru Pendidikan Agama Islam dalam membentuk perilaku beragama siswa?
Jawab;
Menerapkan model pembelajaran yang kreatif dan inovatif sehingga siswa tdk jenuh dalam proses pembelajaran.
8. Apakah sekolah/madrasah memberikan sarana dalam rangka pembentukan perilaku beragama siswa?
Jawab;
Sangat memadai
9. Upaya apa yang bapak/ibu guru lakukan untuk bisa mengontrol atau mengajari siswa dalam menjaga perilaku beragama siswa Anda?
Jawab;
Dibutuhkan kerjasama antara guru dan orang tua siswa
10. Bagaimana upaya bapak/ibu guru dalam mengembangkan perilaku beragama siswa melalui mata pelajaran PAI?
Jawab;

Memberikan teladan kepada siswa, mengikutkan siswa pada kegiatan ekstrakurikuler keagamaan

11. Jenis hukuman apa saja yang diberikan kepada siswa ketika melanggar yang tujuannya untuk mengubah perilaku beragama siswa menjadi lebih baik?

Jawab;

Memberikan hukuman berdasarkan apa yang mereka lakukan

12. Menurut bapak/ibu guru, apakah dalam pembentukan perilaku beragama siswa merupakan hal yang sulit? Mengapa?

Jawab;

Tidak sulit tapi membutuhkan dukungan dari pihak sekolah dan orang tua siswa sendiri

13. Apa saja faktor pendukung guru PAI dalam mengembangkan perilaku beragama siswa?

Jawab;

Kerjasama antara guru dan orang tua siswa yang sangat baik sehingga perilaku beragama dapat terlaksana dengan baik

14. Apa saja faktor penghambat guru PAI dalam mengembangkan perilaku beragama siswa?

Jawab;

Jika orang tua siswa tidak memberikan pembiasaan di rumah.

----- **TERIMA KASIH ATAS KERJASAMA BAPAK/IBU** -----

Lampiran Hasil Wawancara Kepala Sekolah
INSTRUMEN PENELITIAN
PEDOMAN WAWANCARA UNTUK KEPALA SEKOLAH
Nama Kepala Sekolah : Suci Safitri, S. Pd
Alamat Sekolah :
Nama Sekolah : SD Inpres Unggulan BTN
Pemda

Hari/Tanggal Wawancara : Senin/ 15 Juni 2020

1. Bagaimana keadaan dan perkembangan SD/MI dari awal berdirinya sampai sekarang?
Jawab;
Alhamdulillah mengalami perubahan yang signifikan dari fisik sampai pembelajarannya
2. Apa tujuan didirikan, visi, dan misi sekolah/madrasah?
Jawab;
Untuk menyampaikan kepada stakeholder, baik dalam maupun luar sekolah, mengenai latar belakang berdirinya sekolah, arah serta tujuan sekolah.
3. Apa saja bentuk kegiatan rutin keagamaan yang dilakukan sekolah/madrasah?
Jawab;
Membaca surah surah pendek sebelum masuk pembelajaran, kuldum, bacaan asmaul husna saat pulang sekolah, jumat ibadah, dan hafalan surah pendek sesuai tingkatan
4. Bagaimanakah sekolah/madrasah menjalin hubungan dengan orang tua siswa ataupun lingkungan masyarakat sekitar dalam rangka pembentukan sikap beragama siswa?
Jawab;
dengan membantu anak mengenali dirinya (kekuatan dan kelemahannya), membantu anak mengembangkan potensi sesuai bakat dan minatnya, membantu meletakkan pondasi yang kokoh untuk keberhasilan hidup anak dan membantu anak merancang hidupnya serta dengan mengontrol waktu belajar dan cara belajar anak. Anak-anak diajarkan untuk belajar secara rutin, tidak hanya belajar saat mendapat pekerjaan rumah dari sekolah atau akan menghadapi

ulangan. Setiap hari anak-anak diajarkan untuk mengulang pelajaran yang diberikan oleh guru pada hari itu. Dan diberikan pengertian kapan anak-anak mempunyai waktu untuk bermain.

5. Sejauh mana perhatian pemerintah kepada sekolah/madrasah terhadap pembentukan sikap beragama siswa?

Jawab;

Menyediakan guru agama di sekolah negeri maupun swasta

6. Bagaimana dengan keteladanan guru di sekolah/madrasah ini apakah mampu membentuk sikap beragama siswa?

Jawab;

Alhamdulillah mampu membentuk sikap agama siswa melalui kegiatan rutin keagamaan

7. Bagaimana partisipasi siswa dalam pelaksanaan kegiatan keagamaan di sekolah/madrasah?

Jawab;

Partisipasi siswa yaitu sangat antusias dalam mengikuti kegiatan keagamaan di sekolah

8. Apakah guru PAI berpartisipasi dalam pembentukan sikap beragama siswa di sekolah/madrasah? Seperti apa bentuk partisipasi tersebut?

Jawab;

Ya, guru PAI berpartisipasi dalam pembentukan sikap beragama. Contohnya membuat dan melaksanakan program- program keagamaan.

9. Apakah hanya guru PAI yang diberi tanggung jawab dalam pembentukan sikap beragama siswa? Bagaimana dengan guru yang lainnya?

Jawab;

Semua guru terlibat dalam pembentukan sikap beragama siswa

10. Problematika apa saja yang dihadapi pihak sekolah/madrasah dalam pembentukan sikap beragama siswa?

Jawab;

- Rendahnya penguasaan IPTEK

- Rendahnya kesejahteraan guru
- Kurangnya minat guru dalam meningkatkan kualitas keilmuan dengan melanjutkan kejenjang yang lebih tinggi
- Kurangnya minat baca

11. Bagaimanakah solusi ke depannya dalam mengatasi problematika sekolah/madrasah dalam rangka pembentukan sikap beragama siswa?

Jawab;

Melalui pendidikan persial, mengoptimalkan peranan ranah efektif dan menciptakan iklim religius dilingkungan pendidikan

----- TERIMA KASIH ATAS KERJASAMA BAPAK/IBU -----

Lampiran Analisis Validitas dan Reliabilitas Instrumen

1. Hasil Uji Validasi Instrumen Pengetahuan Agama (Perhitungan menggunakan bantuan aplikasi *Microsoft Excel*)

No .	No. Responden	Nomor Butir (Pengetahuan Beragama)									
		1	2	3	4	5	6	7	8	9	10
1	R1	1	0	0	1	0	0	0	0	1	0
2	R2	1	1	1	0	1	1	1	1	0	1
3	R3	1	0	0	1	0	0	0	0	1	0
4	R4	1	1	1	0	1	1	1	1	0	1
5	R5	1	1	1	0	1	0	0	0	0	0
6	R6	1	1	1	0	1	1	0	1	1	1
7	R7	0	1	0	0	0	0	0	0	0	0
8	R8	1	1	1	0	1	0	1	1	1	0
9	R9	1	1	1	0	1	1	1	1	0	1
10	R10	1	1	1	0	1	0	0	0	0	0
	Jumlah	9	8	7	2	7	4	4	5	4	4
	Xt										
	St										
	Xi	12.111	12.625	14.14	5.000	14.14	16.50	16.25	16.20	10.250	16.50

				3		3	0	0	0		0
Pi	0.9	0.8	0.7	0.2	0.7	0.4	0.4	0.5	0.4	0.4	0.4
Qi	0.1	0.2	0.3	0.8	0.3	0.6	0.6	0.5	0.6	0.6	0.6
Xi - Xt	1.011	1.525	3.043	-6.100	3.043	5.400	5.150	5.100	-0.850	5.400	5.400
(Xi - Xt) : St	0.1699	0.256	0.511	-1.025	0.511	0.907	0.865	0.857	-0.143	0.907	0.907
Pi : Qi	9	4	2.333	0.25	2.333	0.667	0.667	1	0.667	0.667	0.667
Akar (Pi : Qi)	3	2	1.528	0.5	1.528	0.816	0.816	1	0.816	0.816	0.816
r bis(i)	0.510	0.512	0.781	-0.512	0.781	0.741	0.706	0.857	-0.117	0.741	0.741
r tabel	0.632	0.632	0.632	0.632	0.632	0.632	0.632	0.632	0.632	0.632	0.632
Keterangan	Gugur	Gugur	Valid	Gugur	Valid	Valid	Valid	Valid	Valid	Gugur	Valid

Berlanjut

		Nomor Butir (Pengetahuan Beragama)								Xi
11	12	13	14	15	16	17	18	19	20	
0	0	1	0	0	0	0	0	1	1	6
1	1	1	1	0	1	1	1	1	0	16
0	0	0	0	0	0	0	0	0	1	4
1	1	1	1	1	1	1	1	1	0	17
0	0	0	0	0	0	1	0	0	1	6

1	1	1	1	1	1	1	0	1	0	16
0	0	0	0	0	0	0	0	0	1	2
1	0	1	1	1	1	1	1	1	0	15
1	1	1	1	1	0	1	1	1	1	17
1	1	1	0	1	1	1	1	1	0	12
6	5	7	5	5	5	7	5	7	5	111
										11.1
										5.95259
15.500	15.600	14.143	16.200	15.400	15.200	14.143	15.400	14.143	7.000	
0.6	0.5	0.7	0.5	0.5	0.5	0.7	0.5	0.7	0.5	
0.4	0.5	0.3	0.5	0.5	0.5	0.3	0.5	0.3	0.5	
4.400	4.500	3.043	5.100	4.300	4.100	3.043	4.300	3.043	-4.100	
0.739	0.756	0.511	0.857	0.722	0.689	0.511	0.722	0.511	-0.689	
1.5	1	2.333	1	1	1	2.333	1	2.333	1	
1.225	1	1.528	1	1	1	1.528	1	1.528	1	
0.905	0.756	0.781	0.857	0.722	0.689	0.781	0.722	0.781	-0.689	
0.632	0.632	0.632	0.632	0.632	0.632	0.632	0.632	0.632	0.632	
Valid	Valid	Valid	Valid	Valid	Valid	Valid	Valid	Valid	Gugur	

2. Hasil Uji Validasi Instrumen Sikap Beragama (Perhitungan menggunakan bantuan aplikasi SPSS)

Correlations

	b1	b2	b3	b4	b5	b6	b7	b8	b9	b10	b11	b12	b13	b14	b15	b16	b17	b18	b19	b20	TOTAL	
b1 Pearson Correlation	1	.494	.657*	.134	.569	.599	.578	.875**	.490	.119	.770**	-.495	.762*	.574	.524	.905**	.476	.840**	.478	-.287	.823**	
Sig. (2-tailed)		.147	.039	.712	.086	.067	.080	.001	.150	.744	.009	.146	.010	.083	.120	.000	.165	.002	.162	.422	.003	
N	10	10	10	10	10	10	10	10	10	10	10	10	10	10	10	10	10	10	10	10	10	10
b2 Pearson Correlation	.494	1	.650*	-.352	.640*	.449	.291	.533	.709*	.000	.657*	-.640*	.286	.344	.179	.365	.396	.623	.333	-.323	.539	
Sig. (2-tailed)	.147		.042	.319	.046	.193	.414	.112	.022	1.000	.039	.046	.424	.330	.620	.300	.258	.055	.347	.363	.108	
N	10	10	10	10	10	10	10	10	10	10	10	10	10	10	10	10	10	10	10	10	10	10

Correlations

b 3	Pearson	.657*	.650*	1	-.081	.723*	.635*	.683*	.795**	.588	.009	.790**	-.296	.653*	.521	.326	.508	.540	.777**	.481	.278	.822**
	Correlation																					
	Sig. (2-tailed)	.039	.042		.824	.018	.049	.029	.006	.074	.980	.007	.407	.040	.123	.358	.134	.107	.008	.159	.436	.004
	N	10	10	10	10	10	10	10	10	10	10	10	10	10	10	10	10	10	10	10	10	10
b 4	Pearson	.134	-.352	-.081	1	.203	.102	.426	-.148	.083	-.312	.214	.075	.291	.487	.707*	.191	.579	-.323	.533	.252	.304
	Correlation																					
	Sig. (2-tailed)	.712	.319	.824		.574	.780	.220	.682	.819	.380	.553	.838	.415	.154	.022	.597	.079	.362	.112	.482	.393
	N	10	10	10	10	10	10	10	10	10	10	10	10	10	10	10	10	10	10	10	10	10
b 5	Pearson	.569	.640*	.723*	.203	1	.475	.637*	.536	.898**	-.488	.767**	-.428	.677*	.785**	.660*	.472	.805**	.514	.660*	.034	.805**
	Correlation																					
	Sig. (2-tailed)	.086	.046	.018	.574		.166	.047	.110	.000	.150	.013	.217	.032	.007	.038	.168	.005	.129	.038	.926	.005
	N	10	10	10	10	10	10	10	10	10	10	10	10	10	10	10	10	10	10	10	10	10

Correlations

b 6	Pearson Correlation	.599	.449	.635*	.102	.475	1	.726*	.498	.584	.180	.744*	.000	.289	.261	.519	.466	.283	.606	.156	.059	.695*
	Sig. (2-tailed)	.067	.193	.049	.780	.166		.018	.143	.076	.618	.014	1.000	.418	.466	.125	.174	.429	.063	.668	.871	.026
	N	10	10	10	10	10	10	10	10	10	10	10	10	10	10	10	10	10	10	10	10	10
b 7	Pearson Correlation	.578	.291	.683*	.426	.637*	.726*	1	.464	.641*	-.306	.843**	-.046	.605	.564	.688*	.508	.634*	.405	.533	.160	.796**
	Sig. (2-tailed)	.080	.414	.029	.220	.047	.018		.177	.046	.390	.002	.900	.064	.089	.028	.134	.049	.246	.113	.659	.006
	N	10	10	10	10	10	10	10	10	10	10	10	10	10	10	10	10	10	10	10	10	10
b 8	Pearson Correlation	.875**	.533	.795**	-.148	.536	.498	.464	1	.349	.263	.718*	.465	.712*	.477	.265	.752*	.387	.954**	.360	-.033	.762*
	Sig. (2-tailed)	.001	.112	.006	.682	.110	.143	.177		.323	.463	.019	.176	.021	.164	.459	.012	.269	.000	.307	.929	.010
	N	10	10	10	10	10	10	10	10	10	10	10	10	10	10	10	10	10	10	10	10	10

Correlations

b 9	Pearson Correlation	.490	.709*	.588	.083	.898**	.584	.641*	.349	1	-.516	.739*	-.346	.484	.610	.624	.413	.633*	.420	.503	-.229	.691*
	Sig. (2-tailed)	.150	.022	.074	.819	.000	.076	.046	.323		.127	.015	.327	.156	.061	.054	.235	.049	.227	.138	.525	.027
	N	10	10	10	10	10	10	10	10	10	10	10	10	10	10	10	10	10	10	10	10	10
b 10	Pearson Correlation	.119	.000	.009	-.312	-.488	-.180	-.306	-.263	-.516	1	-.063	.157	-.181	-.302	-.278	-.162	-.373	.296	-.278	.082	-.048
	Sig. (2-tailed)	.744	1.000	.980	.380	.153	.618	.390	.463	.127		.862	.665	.616	.397	.438	.655	.288	.407	.438	.821	.894
	N	10	10	10	10	10	10	10	10	10	10	10	10	10	10	10	10	10	10	10	10	10
b 11	Pearson Correlation	.770**	.657*	.790**	.214	.767**	.744*	.843**	.718*	.739*	1	-.063	-.337	.698*	.712*	.709*	.722*	.743*	.671*	.649*	-.049	.938**
	Sig. (2-tailed)	.009	.039	.007	.553	.010	.014	.002	.019	.015		.862	.342	.025	.021	.022	.018	.014	.034	.042	.894	.000
	N	10	10	10	10	10	10	10	10	10	10	10	10	10	10	10	10	10	10	10	10	10

Correlations

b 1	Pearson	-	-	-	.07	-	.00	-	-	-	.15	-	-	-	-	-	-	-	.45	-		
2	Correlation	.495	.640*	.296	.075	.428	.000	.046	.465	.346	.157	.337	1	.203	.200	.014	.253	.281	.458	.205	.452	.247
	Sig. (2-tailed)	.146	.046	.407	.838	.217	1.000	.900	.176	.327	.665	.342		.573	.580	.969	.480	.432	.183	.570	.189	.491
	N	10	10	10	10	10	10	10	10	10	10	10	10	10	10	10	10	10	10	10	10	10
b 1	Pearson	.762*	.286	.653*	.291	.677*	.289	.605	.712*	.484	.181	.698*	1	.876**	.648*	.848**	.748*	.553	.813**	.013	.851**	
3	Correlation	.762*	.286	.653*	.291	.677*	.289	.605	.712*	.484	.181	.698*	1	.876**	.648*	.848**	.748*	.553	.813**	.013	.851**	
	Sig. (2-tailed)	.010	.424	.040	.415	.032	.418	.064	.021	.156	.616	.025	.573	.001	.043	.002	.013	.097	.004	.972	.002	
	N	10	10	10	10	10	10	10	10	10	10	10	10	10	10	10	10	10	10	10	10	
b 1	Pearson	.574	.344	.521	.487	.785**	.261	.564	.477	.610	.302	.712*	1	.876**	.844**	.707*	.947**	.313	.943**	.057	.835**	
4	Correlation	.574	.344	.521	.487	.785**	.261	.564	.477	.610	.302	.712*	1	.876**	.844**	.707*	.947**	.313	.943**	.057	.835**	
	Sig. (2-tailed)	.083	.330	.123	.154	.007	.466	.089	.164	.061	.397	.021	.580	.001	.002	.022	.000	.379	.000	.876	.003	
	N	10	10	10	10	10	10	10	10	10	10	10	10	10	10	10	10	10	10	10	10	

Correlations

b 1	Pearson																					
5	Correlation	.524	.179	.326	.707*	.660*	.519	.688*	.265	.624	-.278	.709*	-.014	.648*	.844**	1	.634*	.833**	.165	.763*	.007	.775**
	Sig. (2-tailed)	.120	.620	.358	.022	.038	.125	.028	.459	.054	.438	.022	.969	.043	.002		.049	.003	.649	.010	.985	.008
	N	10	10	10	10	10	10	10	10	10	10	10	10	10	10	10	10	10	10	10	10	10
b 1	Pearson																					
6	Correlation	.905**	.365	.508	.191	.472	.466	.508	.752*	.413	.162	.722*	-.253	.848**	.707*	.634*	1	.543	.666*	.634*	-.320	.812**
	Sig. (2-tailed)	.000	.300	.134	.597	.168	.174	.134	.012	.235	.655	.018	.480	.002	.022	.049		.104	.036	.049	.368	.004
	N	10	10	10	10	10	10	10	10	10	10	10	10	10	10	10	10	10	10	10	10	10
b 1	Pearson																					
7	Correlation	.476	.396	.540	.579	.805**	.283	.634*	.387	.633*	-.373	.743*	-.281	.748*	.947**	.833**	.543	1	.217	.940**	.154	.802**
	Sig. (2-tailed)	.165	.258	.107	.079	.005	.429	.049	.269	.049	.288	.014	.432	.013	.000	.003	.104		.546	.000	.672	.005
	N	10	10	10	10	10	10	10	10	10	10	10	10	10	10	10	10	10	10	10	10	10

Correlations

b 1 8	Pearson Correlation	.840**	.623	.777**	-.323	.514	.606	.405	.954**	.420	.296	.671*	-.458	.553	.313	.165	.666*	.217	1	.165	-.128	.684*
	Sig. (2-tailed)	.002	.055	.008	.362	.129	.063	.246	.000	.227	.407	.034	.183	.097	.379	.649	.036	.546		.649	.725	.029
	N	10	10	10	10	10	10	10	10	10	10	10	10	10	10	10	10	10	10	10	10	10
b 1 9	Pearson Correlation	.478	.333	.481	.533	.660*	.156	.533	.360	.503	-.278	.649*	-.205	.813**	.943**	.763*	.634*	.940**	.165	1	.074	.754*
	Sig. (2-tailed)	.162	.347	.159	.112	.038	.668	.113	.307	.138	.438	.042	.570	.004	.000	.010	.049	.000	.649		.838	.012
	N	10	10	10	10	10	10	10	10	10	10	10	10	10	10	10	10	10	10	10	10	10
b 2 0	Pearson Correlation	-.287	-.323	.278	.252	.034	.059	.160	-.033	-.229	.082	-.049	.452	.013	.057	.007	-.320	.154	-.128	.074	1	.079
	Sig. (2-tailed)	.422	.363	.436	.482	.926	.871	.659	.929	.525	.821	.894	.189	.972	.876	.985	.368	.672	.725	.838		.829
	N	10	10	10	10	10	10	10	10	10	10	10	10	10	10	10	10	10	10	10	10	10

Correlations

T Pearson	.823	.539	.822**	.304	.805**	.695*	.796**	.762*	.691*	-.048	.938**	-.247	.851**	.835**	.775**	.812**	.802**	.684*	.754*	.079	1
T Correlation																					
L Sig. (2-tailed)	.003	.108	.004	.393	.005	.026	.006	.010	.027	.894	.000	.491	.002	.003	.008	.004	.005	.029	.012	.829	
N	10	10	10	10	10	10	10	10	10	10	10	10	10	10	10	10	10	10	10	10	10

*. Correlation is significant at the 0.05 level (2-tailed).

** . Correlation is significant at the 0.01 level (2-tailed).

3. Hasil Uji Validasi Instrumen Perilaku Beragama (Perhitungan menggunakan bantuan aplikasi SPSS)

Correlations

	b1	b2	b3	b4	b5	b6	b7	b8	b9	b10	b11	b12	b13	b14	b15	b16	b17	b18	b19	b20	TOTAL	
b1 Pearson Correlation	1	.591	.592	.726*	.777**	.381	.565	.557	-.235	.554	.764*	.502	.168	.820**	.836**	.746*	.894**	.775**	.710*	.884**	.892**	
Sig. (2-tailed)		.072	.071	.017	.008	.278	.089	.095	.513	.097	.010	.139	.643	.004	.003	.013	.000	.009	.021	.001	.001	
N	10	10	10	10	10	10	10	10	10	10	10	10	10	10	10	10	10	10	10	10	10	10
b2 Pearson Correlation	.591	1	.646*	.678*	.442	.550	.593	-.183	-.339	.679*	.615	.908**	-.176	.258	.498	.712*	.376	.501	.522	.681*	.725*	
Sig. (2-tailed)	.072		.044	.031	.201	.100	.071	.613	.337	.031	.058	.000	.626	.471	.143	.021	.285	.140	.122	.030	.018	
N	10	10	10	10	10	10	10	10	10	10	10	10	10	10	10	10	10	10	10	10	10	10

Correlations

b 3	Pearson Correlation	.592	.646*	1	.624	.600	.645*	.682*	-.442	-.861**	.875**	.783**	.573	-.163	.490	.524	.722*	.417	.843**	.839**	.601	.767**	
	Sig. (2-tailed)	.071	.044		.054	.067	.044	.030	.201	.001	.001	.007	.083	.653	.150	.120	.018	.230	.002	.002	.066	.010	
	N	10	10	10	10	10	10	10	10	10	10	10	10	10	10	10	10	10	10	10	10	10	10
b 4	Pearson Correlation	.726*	.678*	.624	1	.853**	.467	.479	-.198	-.197	.477	.763*	.691*	.000	.692*	.389	.665*	.508	.646*	.385	.609	.785**	
	Sig. (2-tailed)	.017	.031	.054		.002	.174	.161	.584	.585	.164	.010	.027	1.000	.027	.267	.036	.134	.044	.272	.062	.007	
	N	10	10	10	10	10	10	10	10	10	10	10	10	10	10	10	10	10	10	10	10	10	10
b 5	Pearson Correlation	.777**	.442	.600	.853**	1	.503	.518	-.209	-.164	.478	.829**	.445	.405	.912**	.595	.787**	.630	.790**	.471	.672*	.875**	
	Sig. (2-tailed)	.008	.201	.067	.002		.138	.125	.562	.650	.162	.003	.198	.245	.000	.069	.007	.051	.006	.170	.033	.001	
	N	10	10	10	10	10	10	10	10	10	10	10	10	10	10	10	10	10	10	10	10	10	10

Correlations

b 6	Pearson																					
	Correlation	.381	.550	.645*	.467	.503	1	.590	.095	-.474	.609	.566	.705*	.000	.241	.314	.599	.163	.472	.497	.449	.622
	Sig. (2-tailed)	.278	.100	.044	.174	.138		.073	.793	.166	.062	.088	.023	1.000	.501	.377	.067	.652	.169	.144	.193	.055
	N	10	10	10	10	10	10	10	10	10	10	10	10	10	10	10	10	10	10	10	10	10
b 7	Pearson																					
	Correlation	.565	.593	.682*	.479	.518	.590	1	.467	-.501	.477	.500	.547	.072	.339	.677*	.840**	.662*	.723*	.660*	.837**	.743*
	Sig. (2-tailed)	.089	.071	.030	.161	.125	.073		.173	.140	.164	.141	.102	.843	.338	.032	.002	.037	.018	.038	.003	.014
	N	10	10	10	10	10	10	10	10	10	10	10	10	10	10	10	10	10	10	10	10	10
b 8	Pearson																					
	Correlation	-.557	-.183	-.442	-.198	-.209	-.095	-.467	1	.438	-.377	-.437	-.106	.249	-.311	-.578	-.393	-.677*	-.650*	-.743*	-.591	-.412
	Sig. (2-tailed)	.095	.613	.201	.584	.562	.793	.173		.205	.283	.207	.772	.488	.382	.080	.262	.032	.042	.014	.072	.237
	N	10	10	10	10	10	10	10	10	10	10	10	10	10	10	10	10	10	10	10	10	10

Correlations

b 9	Pearson Correlation	-.235	-.339	-.861**	-.197	-.164	-.474	-.501	-.438	1	-.723*	-.436	-.267	-.368	-.118	-.257	-.357	-.146	-.583	-.748*	-.277	-.373
	Sig. (2-tailed)	.513	.337	.001	.585	.650	.166	.140	.205		.018	.208	.455	.296	.745	.474	.311	.688	.077	.013	.438	.288
	N	10	10	10	10	10	10	10	10	10	10	10	10	10	10	10	10	10	10	10	10	10
b 10	Pearson Correlation	.554	.679*	.875**	.477	.478	.609	.477	-.377	-.723*	1	.827**	.631	-.220	.404	.577	.668*	.293	.763*	.839**	.522	.722*
	Sig. (2-tailed)	.097	.031	.001	.164	.162	.062	.164	.283	.018		.003	.050	.541	.247	.081	.035	.411	.010	.002	.122	.018
	N	10	10	10	10	10	10	10	10	10	10	10	10	10	10	10	10	10	10	10	10	10
b 11	Pearson Correlation	.764*	.615	.783**	.763*	.829**	.566	.500	-.437	-.436	.827**	1	.641*	.046	.726*	.632	.806**	.515	.893**	.764*	.672*	.888**
	Sig. (2-tailed)	.010	.058	.007	.010	.003	.088	.141	.207	.208	.003		.046	.901	.017	.050	.005	.128	.000	.010	.033	.001
	N	10	10	10	10	10	10	10	10	10	10	10	10	10	10	10	10	10	10	10	10	10

Correlations

b	Pearson																					
1	n	.5	.90	.57	.69	.44	.70	.54	-	-	.63	.64	1	-	.16	.34	.64	.24	.44	.45	.57	.66
2	Correlation	.02	.8**	.3	.1*	.5	.5*	.7	.10	.26	.63	.64	1	.29	.16	.34	.64	.24	.44	.45	.57	.66
	Sig. (2-tailed)	.1	.00	.08	.02	.19	.02	.10	.77	.45	.05	.04		.40	.65	.33	.04	.49	.19	.18	.08	.03
	N	10	10	10	10	10	10	10	10	10	10	10	10	10	10	10	10	10	10	10	10	10
b	Pearson																					
1	n	.1	-	-	.00	.40	.00	.07	.24	.36	-	.04	-	.48	.29	.30	.26	.10	-	.21	.23	
3	Correlation	.68	.17	.16	.00	.40	.00	.07	.24	.36	.22	.04	.29	.48	.29	.30	.26	.10	.12	.21	.23	
	Sig. (2-tailed)	.6	.62	.65	1.0	.24	1.0	.84	.48	.29	.54	.90	.40	.15	.40	.39	.45	.76	.72	.55	.50	
	N	10	10	10	10	10	10	10	10	10	10	10	10	10	10	10	10	10	10	10	10	
b	Pearson																					
1	n	.8	.25	.49	.69	.91	.24	.33	-	-	.40	.72	.16	.48	1	.66	.64	.72	.74	.47	.61	.78
4	Correlation	.20	.25	.49	.69	.91	.24	.33	.31	.11	.40	.72	.16	.48	1	.66	.64	.72	.74	.47	.61	.78
	Sig. (2-tailed)	.04	.47	.15	.02	.00	.50	.33	.38	.74	.24	.01	.65	.15		.03	.04	.01	.01	.16	.05	.00
	N	10	10	10	10	10	10	10	10	10	10	10	10	10	10	10	10	10	10	10	10	10

Correlations

b 1 5	Pearson n Correlation	.836**	.498	.524	.389	.595	.314	.677*	-.578	-.257	.577	.632	.343	.299	.668*	1	.810**	.872**	.776**	.747*	.894**	.827**
	Sig. (2-tailed)	.003	.143	.120	.267	.069	.377	.032	.080	.474	.081	.050	.331	.401	.035		.004	.001	.008	.013	.000	.003
	N	10	10	10	10	10	10	10	10	10	10	10	10	10	10	10	10	10	10	10	10	10
b 1 6	Pearson n Correlation	.746*	.712*	.722*	.665*	.787**	.599	.840**	-.393	-.357	.668*	.806**	.641*	.303	.641*	.810**	1	.685*	.866**	.708*	.895**	.948**
	Sig. (2-tailed)	.013	.021	.018	.036	.007	.067	.002	.262	.311	.035	.005	.046	.394	.046	.004		.029	.001	.022	.000	.000
	N	10	10	10	10	10	10	10	10	10	10	10	10	10	10	10	10	10	10	10	10	10
b 1 7	Pearson n Correlation	.894**	.376	.417	.508	.630	.163	.662*	-.677*	-.146	.293	.515	.245	.267	.720*	.872**	.685*	1	.705*	.623	.899**	.752*
	Sig. (2-tailed)	.000	.285	.230	.134	.051	.652	.037	.032	.688	.411	.128	.496	.457	.019	.001	.029		.023	.054	.000	.012
	N	10	10	10	10	10	10	10	10	10	10	10	10	10	10	10	10	10	10	10	10	10

Correlations

b 1 8	Pearson n Correlation	.775**	.501	.843**	.646*	.790**	.472	.723*	-.650*	-.583	.763*	.893**	.447	.107	.740*	.776**	.866**	.705*	1	.866**	.787**	.891**
	Sig. (2-tailed)	.009	.140	.002	.044	.006	.169	.018	.042	.077	.010	.000	.196	.769	.014	.008	.001	.023		.001	.007	.001
	N	10	10	10	10	10	10	10	10	10	10	10	10	10	10	10	10	10	10	10	10	10
b 1 9	Pearson n Correlation	.710*	.522	.839**	.385	.471	.497	.660*	.743*	.748*	.839**	.764*	.456	-.127	.472	.747*	.708*	.623	.866**	1	.736*	.751*
	Sig. (2-tailed)	.021	.122	.002	.272	.170	.144	.038	.014	.013	.002	.010	.185	.727	.168	.013	.022	.054	.001		.015	.012
	N	10	10	10	10	10	10	10	10	10	10	10	10	10	10	10	10	10	10	10	10	10
b 2 0	Pearson n Correlation	.884**	.681*	.601	.609	.672*	.449	.837**	.591	-.277	.522	.672*	.578	.211	.619	.894**	.895**	.899**	.787**	.736*	1	.899**
	Sig. (2-tailed)	.001	.030	.066	.062	.033	.193	.003	.072	.438	.122	.033	.080	.559	.057	.000	.000	.000	.007	.015		.000
	N	10	10	10	10	10	10	10	10	10	10	10	10	10	10	10	10	10	10	10	10	10

Correlations

T Pearson	.892	.725*	.767**	.785**	.875**	.622	.743*	-.412	-.373	.722*	.888**	.664*	.238	.781**	.827**	.948**	.752*	.891**	.751*	.899**	1
T Correlation																					
L Sig. (2-tailed)	.001	.018	.010	.007	.001	.055	.014	.237	.288	.018	.001	.036	.508	.008	.003	.000	.012	.001	.012	.000	
N	10	10	10	10	10	10	10	10	10	10	10	10	10	10	10	10	10	10	10	10	10

*. Correlation is significant at the 0.05 level (2-tailed).

** . Correlation is significant at the 0.01 level (2-tailed).

4. Hasil uji reliabilitas instrumen sikap beragama (Perhitungan menggunakan bantuan aplikasi *Microsoft Excel*)

No.	No. Responden	no	butir						
		3	5	6	7	8	10	11	12
1	R1	0	0	0	0	0	0	0	0
2	R2	1	1	1	1	1	1	1	1
3	R3	0	0	0	0	0	0	0	0
4	R4	1	1	1	1	1	1	1	1
5	R5	1	1	0	0	0	0	0	0
6	R6	1	1	1	0	1	1	1	1
7	R7	0	0	0	0	0	0	0	0
8	R8	1	1	0	1	1	0	1	0
9	R9	1	1	1	1	1	1	1	1
10	R10	1	1	0	0	0	0	1	1
	Jumlah	7	7	4	4	5	4	6	5
	Xt	8.3							
	St	6.273							
	Varians (Var)	39.344							
	Xi	11.571	11.571	14.000	13.750	13.600	14.000	13.000	13.200

Pi	0.7	0.7	0.4	0.4	0.5	0.4	0.6	0.5
Qi atau (1 - Pi)	0.3	0.3	0.6	0.6	0.5	0.6	0.4	0.5
Xi - Xt	3.271	3.271	5.700	5.450	5.300	5.700	4.700	4.900
(Xi - Xt) : St	0.522	0.522	0.909	0.869	0.845	0.909	0.749	0.781
Pi : Qi	2.333	2.333	0.667	0.667	1	0.667	1.5	1
Akar (Pi : Qi)	1.528	1.528	0.816	0.816	1	0.816	1.225	1
r bis(i)	0.797	0.797	0.742	0.709	0.845	0.742	0.918	0.781
r tabel	0.632	0.632	0.632	0.632	0.632	0.632	0.632	0.632
Keterangan	Valid	Valid	Valid	Valid	Valid	Valid	Valid	Valid
Pi * (1 - Pi)	0.21	0.21	0.24	0.24	0.25	0.24	0.24	0.25
Sigma Pi * (1 - Pi)	3.51							
k	15							
k-1	14							
k : (k-1)	1.071							
Var- [(Sigma Pi * (1 - Pi))]	35.834							
{Var- [(Sigma Pi * (1 - Pi))]} : Var	0.911							
Nilai KR20	0.911							

Berlanjut

Nomor Butir (Pengetahuan Beragama)							Jumlah
13	14	15	16	17	18	19	
1	0	0	0	0	0	1	2
1	1	0	1	1	1	1	14
0	0	0	0	0	0	0	0
1	1	1	1	1	1	1	15
0	0	0	0	1	0	0	3
1	1	1	1	1	0	1	13
0	0	0	0	0	0	0	0
1	1	1	1	1	1	1	12
1	1	1	0	1	1	1	14
1	0	1	1	1	1	1	10
7	5	5	5	7	5	7	83

11.429	13.600	12.800	12.800	11.571	13.000	11.429
0.7	0.5	0.5	0.5	0.7	0.5	0.7
0.3	0.5	0.5	0.5	0.3	0.5	0.3

3.129	5.300	4.500	4.500	3.271	4.700	3.129
0.499	0.845	0.717	0.717	0.522	0.749	0.499
2.333	1	1	1	2.333	1	2.333
1.528	1	1	1	1.528	1	1.528
0.762	0.845	0.717	0.717	0.797	0.749	0.762
0.632	0.632	0.632	0.632	0.632	0.632	0.632
Valid	Valid	Valid	Valid	Valid	Valid	Valid
0.21	0.25	0.25	0.25	0.21	0.25	0.21

**5. Hasil uji reliabilitas instrumen sikap beragama
(Perhitungan menggunakan bantuan aplikasi SPSS)**

Case Processing Summary

		N	%
Cases	Valid	10	100.0
	Excluded ^a	0	.0
	Total	10	100.0

a. Listwise deletion based on all variables in the procedure.

Reliability Statistics

Cronbach's Alpha	N of Items
.958	15

**6. Hasil uji reliabilitas instrumen perilaku beragama
(Perhitungan menggunakan bantuan aplikasi SPSS)**

Case Processing Summary

		N	%
Cases	Valid	10	100.0
	Excluded ^a	0	.0
	Total	10	100.0

a. Listwise deletion based on all variables in the procedure.

Reliability Statistics

Cronbach's Alpha	N of Items
.965	16

Lampiran Ringkasan Hasil Uji Validitas dan Reliabilitas Instrumen

1. Uji Validitas Pengetahuan Agama

Ringkasan hasil uji validitas instrumen pengetahuan agama sebagai berikut. (perhitungan dapat dilihat pada lampiran hasil analisis)

Nomor Butir	Jumlah Sampel	Nilai r biserial	Nilai r tabel	Keterangan
1.	10	0,510	0,632	Gugur
2.	10	0,512	0,632	Gugur
3.	10	0,781	0,632	Valid
4.	10	-0,512	0,632	Gugur
5.	10	0,781	0,632	Valid
6.	10	0,741	0,632	Valid
7.	10	0,706	0,632	Valid
8.	10	0,857	0,632	Valid
9.	10	-0,117	0,632	Gugur
10.	10	0,741	0,632	Valid
11.	10	0,905	0,632	Valid
12.	10	0,756	0,632	Valid
13.	10	0,781	0,632	Valid
14.	10	0,857	0,632	Valid
15.	10	0,722	0,632	Valid
16.	10	0,689	0,632	Valid
17.	10	0,781	0,632	Valid
18.	10	0,722	0,632	Valid
19.	10	0,781	0,632	Valid
20.	10	-0,689	0,632	Gugur

Catatan: Butir instrumen yang gugur tidak diikutsertakan dalam uji reliabilitas yaitu butir 1, butir 2, butir 4, butir 9, dan butir 20.

2. Uji Validitas Sikap Beragama

Ringkasan hasil uji validitas instrumen sikap beragama sebagai berikut. (Output SPSS dapat dilihat pada lampiran hasil analisis SPSS)

Nomor Butir	Jumlah Sampel	Nilai r hitung	Nilai r tabel	Keterangan
1.	10	0,823	0,632	Valid
2.	10	0,539	0,632	Gugur
3.	10	0,822	0,632	Valid
4.	10	0,304	0,632	Gugur
5.	10	0,805	0,632	Valid
6.	10	0,695	0,632	Valid
7.	10	0,796	0,632	Valid
8.	10	0,762	0,632	Valid
9.	10	0,691	0,632	Valid
10.	10	-0,048	0,632	Gugur
11.	10	0,938	0,632	Valid
12.	10	-0,247	0,632	Gugur
13.	10	0,851	0,632	Valid
14.	10	0,835	0,632	Valid
15.	10	0,775	0,632	Valid
16.	10	0,812	0,632	Valid
17.	10	0,802	0,632	Valid
18.	10	0,684	0,632	Valid
19.	10	0,754	0,632	Valid
20.	10	0,079	0,632	Gugur

Catatan: Butir instrumen yang gugur tidak diikutsertakan dalam uji reliabilitas yaitu butir 2, butir 4, butir 10, butir 12, dan butir 20.

3. Uji Validitas Perilaku Beragama

Ringkasan hasil uji validitas instrumen perilaku beragama sebagai berikut. (Output SPSS dapat dilihat pada lampiran hasil analisis SPSS)

Nomor Butir	Jumlah Sampel	Nilai r hitung	Nilai r tabel	Keterangan
1.	10	0,892	0,632	Valid
2.	10	0,725	0,632	Valid
3.	10	0,767	0,632	Valid
4.	10	0,785	0,632	Valid
5.	10	0,875	0,632	Valid
6.	10	0,622	0,632	Gugur
7.	10	0,743	0,632	Valid
8.	10	-0,412	0,632	Gugur
9.	10	-0,373	0,632	Gugur
10.	10	0,722	0,632	Valid
11.	10	0,888	0,632	Valid
12.	10	0,664	0,632	Valid
13.	10	0,238	0,632	Gugur
14.	10	0,781	0,632	Valid
15.	10	0,827	0,632	Valid
16.	10	0,948	0,632	Valid
17.	10	0,752	0,632	Valid
18.	10	0,891	0,632	Valid
19.	10	0,751	0,632	Valid
20.	10	0,899	0,632	Valid

Catatan: Butir instrumen yang gugur tidak diikutsertakan dalam uji reliabilitas yaitu butir 6, butir 8, butir 9, dan butir 13.

4. Uji Reliabilitas Pengetahuan Agama

Ringkasan hasil uji reliabilitas instrumen pengetahuan agama sebagai berikut. (perhitungan dapat dilihat pada lampiran hasil analisis)

Nilai K.R.20	Nilai r tabel	Keterangan
0,911	0,632	Reliabel

5. Uji Reliabilitas Sikap Beragama

Hasil uji reliabilitas instrumen sikap beragama dengan teknik *Alpha Cronbach* sebagai berikut.

Reliability Statistics

Cronbach's Alpha	N of Items	r tabel	Keterangan
.958	15	0,632	Reliabel

6. Uji Reliabilitas Perilaku Beragama

Hasil uji reliabilitas instrumen perilaku beragama dengan teknik *Alpha Cronbach* sebagai berikut.

Reliability Statistics

Cronbach's Alpha	N of Items	r tabel	Keterangan
.965	16	0,632	Reliabel

Lampiran Hasil Analisis Deskriptif

Statistics

	Penge- tahuan Agama MI	Penge- tahuan Agama SD	Sikap Beraga ma SD	Sikap Beraga ma MI	Perila- ku Beraga ma SD	Perila- ku Beraga ma MI
N Valid	35	35	35	35	35	35
Missing	0	0	0	0	0	0
Mean	12.3429	10.8571	64.2000	65.6286	60.3429	63.6857
Median	12.0000	11.0000	64.0000	67.0000	61.0000	64.0000
Mode	12.00 ^a	11.00	59.00 ^a	65.00 ^a	61.00	69.00
Std. Deviation	1.34914	1.35349	4.96932	4.74085	6.16414	6.43415
Variance	1.820	1.832	24.694	22.476	37.997	41.398
Range	5.00	5.00	20.00	20.00	29.00	29.00
Minimum	10.00	9.00	55.00	54.00	48.00	48.00
Maximum	15.00	14.00	75.00	74.00	77.00	77.00

a. Multiple modes exist. The smallest value is shown

**Lampiran Hasil Uji Normalitas Data
Case Processing Summary**

	Cases					
	Valid		Missing		Total	
	N	Percent	N	Percent	N	Percent
Pengetahuan Agama MI	35	100.0%	0	0.0%	35	100.0%
Pengetahuan Agama SD	35	100.0%	0	0.0%	35	100.0%
Sikap Beragama MI	35	100.0%	0	0.0%	35	100.0%
Sikap Beragama SD	35	100.0%	0	0.0%	35	100.0%
Perilaku Beragama MI	35	100.0%	0	0.0%	35	100.0%
Perilaku Beragama SD	35	100.0%	0	0.0%	35	100.0%

Tests of Normality

	Kolmogorov-Smirnov ^a			Shapiro-Wilk		
	Statistic	df	Sig.	Statistic	df	Sig.
Pengetahuan Agama MI	.144	35	.064	.943	35	.069
Pengetahuan Agama SD	.144	35	.065	.925	35	.020
Sikap Beragama SD	.081	35	.200*	.979	35	.723
Sikap Beragama MI	.128	35	.157	.968	35	.393
Perilaku Beragama SD	.137	35	.095	.950	35	.111
Perilaku Beragama MI	.110	35	.200*	.977	35	.665

Tests of Normality

*. This is a lower bound of the true significance.

a. Lilliefors Significance Correction

Lampiran Uji Homogenitas

Test of Homogeneity of Variances

	Levene Statistic	df1	df2	Sig.
Pengetahuan Agama	.026	1	68	.872
Sikap Beragama	.023	1	68	.880
Perilaku Beragama	.557	1	68	.458

Lampiran Hasil Uji Hipotesis

T-Test Uji t Pengetahuan Agama

Group Statistics

	Kelompok Sampel	N	Mean	Std. Deviation	Std. Error Mean
Pengetahuan Agama	Siswa MI Al-Abrar Makassar	35	12.3429	1.34914	.22805
	Siswa SD Inpres Btn Pemda Makassar	35	10.8571	1.35349	.22878

Independent Samples Test

		Levene's Test for Equality of Variances		t-test for Equality of Means						
		F	Sig.	t	df	Sig. (2-tailed)	Mean Difference	Std. Error Difference	95% Confidence Interval of the Difference	
									Lower	Upper
Penge tahuan Agama	Equal variances assumed	.026	.872	4.599	68	.000	1.48571	.32303	.84113	2.13030
	Equal variances not assumed			4.599	67.999	.000	1.48571	.32303	.84113	2.13030

T-Test Uji t Sikap Beragama

Group Statistics

	Kelompok Sampel	N	Mean	Std. Deviation	Std. Error Mean
Sikap Beragama	Siswa MI Al-Abrar Makassar	35	65.6286	4.74085	.80135
	Siswa SD Inpres Btn Pemda Makassar	35	64.2000	4.96932	.83997

Independent Samples Test

	Levene's Test for Equality of Variances	t-test for Equality of Means								
		F	Sig.	t	df	Sig. (2-tailed)	Mean Difference	Std. Error Difference	95% Confidence Interval of the Difference	
									Lower	Upper
Sikap Beragama	Equal variances assumed	.023	.880	1.231	68	.223	1.42857	1.16091	-.88798	3.74513

Independent Samples Test

Equal variances not assumed			1.231	67.50	.223	1.42857	1.16091	-.8808	3.74522

T-Test Uji t Perilaku Beragama

Group Statistics

	Kelompok Sampel	N	Mean	Std. Deviation	Std. Error Mean
Perilaku Beragama	Siswa MI Al-Abrar Makassar	35	63.6857	6.43415	1.08757
	Siswa SD Inpres Btn Pemda Makassar	35	60.3429	6.16414	1.04193

Independent Samples Test

		Levene's Test for Equality of Variances		t-test for Equality of Means						
		F	Sig.	t	df	Sig. (2-tailed)	Mean Difference	Std. Error Difference	95% Confidence Interval of the Difference	
									Lower	Upper
Perilaku Beragama	Equal variances assumed	.557	.458	2.220	68	.030	3.34286	1.50613	.33742	6.34829
	Equal variances not assumed			2.220	67.875	.030	3.34286	1.50613	.33732	6.34839

Lampiran Foto Dokumentasi
(Keterangan: Foto Diambil Sebelum Pandemi Covid-19)





