

**STRATEGI MANAJEMEN KEPALA SEKOLAH DALAM
MENINGKATKAN MUTU PENDIDIKAN DI SMP
NURUL IHSAN TOLITOLI**



Diajukan untuk Memenuhi salah satu syarat Memperoleh Gelar
Magister dalam Bidang Manajemen Pendidikan Islam
Program Pascasarjana UIN Alauddin
Makassar

UNIVERSITAS ISLAM NEGERI
Oleh:
ALAUDDIN
NUR AFNI
NIM 80300221039
MAKASSAR

**PASCASARJANA
UIN ALAUDDIN MAKASSAR
2024**

**STRATEGI MANAJEMEN KEPALA SEKOLAH DALAM
MENINGKATKAN MUTU PENDIDIKAN DI SMP
NURUL IHSAN TOLITOLI**



Diajukan untuk Memenuhi salah satu syarat Memperoleh Gelar
Magister dalam Bidang Manajemen Pendidikan Islam
Program Pascasarjana UIN Alauddin
Makassar

UNIVERSITAS ISLAM NEGERI
Oleh:
ALAUDDIN
NUR AFNI
NIM 80300221039
MAKASSAR

**PASCASARJANA
UIN ALAUDDIN MAKASSAR
2024**

PERNYATAAN KEASLIAN TESIS

Mahasiswa yang bertanda tangan dibawah ini :

Nama : Nur Afni
NIM : 80300221039
Tempat, Tgl. Lahir : Tolitoli, 17 Desember 1995
Prodi : Manajemen Pendidikan Islam
Program : Pascasarjana
Alamat : Jl. Tadulako 1 No 42, Kelurahan Panasakan
Kecamatan Baolan, Kabupaten Tolitoli Sulawesi
Tengah.
Judul : Strategi Manajemen Kepala Sekolah dalam
Meningkatkan Mutu Pendidikan di SMP Nurul
Ihsan Tolitoli

menyatakan dengan sesungguhnya dan penuh kesadaran bahwa tesis ini benar adalah karya sendiri. Jika dikemudian hari terbukti bahwa ia merupakan duplikat, tiruan, plagiat, atau dibuat oleh orang lain, sebagian atau seluruhnya, maka tesis yang diperoleh karenanya batal demi hukum.

Gowa, 07 Februari 2024
Penyusun,



Nur Afni
NIM: 80300221039

PENGESAHAN TESIS

Tesis berjudul: **"Strategi Manajemen Kepala Sekolah meningkatkan Mutu Pendidikan di SMP Nurul Ihsan Tolitoli"**, yang disusun oleh Saudari Nur Afni, NIM: 80300221039, mahasiswa Program Studi Magister Manajemen Pendidikan Islam Pascasarjana UIN Alauddin Makassar, telah diujikan dalam sidang **Ujian Tutup Tesis** pada hari Rabu, 07 Februari 2024, bertepatan dengan tanggal 26 Rajab 1445 Hijriah, dinyatakan telah dapat diterima sebagai salah satu syarat untuk memperoleh gelar magister Program Studi Magister Manajemen Pendidikan Islam Pascasarjana UIN Alauddin Makassar dengan **Perbaikan Seperlunya**.

Makassar, Juni 2024

PROMOTOR:

1. Prof. Dr. Hj. Misykat Malik Ibrahim, M.Si.

KOPROMOTOR:

2. Dr. Mardhiah Hasan, M.Pd.

PENGUJI:

1. Dr. H. Andi Achruh, M.Pd.

2. Dr. Hj. Yuspiani, M.Pd.

3. Prof. Dr. Hj. Misykat Malik Ibrahim, M.Si.

4. Dr. Mardhiah Hasan, M.Pd.

Diketahui oleh:
Direktur Pascasarjana UIN Alauddin Makassar



Prof. Dr. H. Abustani Ilyas, M.Ag

NIP. 19661130 199303 1 003

KATA PENGANTAR

بِسْمِ اللَّهِ الرَّحْمَنِ الرَّحِيمِ

الْحَمْدُ لِلَّهِ رَبِّ الْعَالَمِينَ وَالصَّلَاةُ وَالسَّلَامُ عَلَى أَشْرَفِ الْأَنْبِيَاءِ
وَالْمُرْسَلِينَ سَيِّدِنَا وَمَوْلَانَا مُحَمَّدٍ وَعَلَى آلِهِ وَصَحْبِهِ أَجْمَعِينَ، أَمَّا بَعْدُ:

Segala puji bagi Allah swt. Zat yang Maha Sempurna mengajari manusia dengan perantaraan *qalam*. Dialah yang memberikan potensi kecerdasan dan kekuatan pada pikiran sehingga manusia mampu berfikir dengan akalunya sehingga penulis mampu Mengerjakan tesis ini dengan judul **“Strategi Manajemen Kepala sekolah dalam meningkatkan Mutu Pendidikan di SMP Nurul Ihsan Tolitoli”**. Shalawat dan salam kepada Nabi Muhammad saw. yang telah membimbing umat Islam dengan hukum dan hikmah yang bersumber dari Allah swt.

Tesis ini merupakan hasil karya yang sangat berarti sepanjang hidup. Dengan segala kemampuan berusaha menyelesaikan kesempurnaan tesis ini, semoga tesis ini dapat menambah khazanah pengetahuan bagi pihak-pihak yang membutuhkan. Tesis ini di persembahkan kepada kedua orang tua tercinta ayah kandung saya **Rahman** dan ayah yang menemani ibu saya hingga sekarang **Hamza Laode** dan Ibunda **Hj. Masulung** karena berkat ketulusan dan keikhlasan kasih sayang, cinta, doa, perhatian dan dukungan baik moral ataupun materil yang telah diberikan selama ini, terima kasih telah meluangkan segenap waktunya untuk mengasuh, mendidik, membimbing dan mengiringi perjalanan hidup penulis dengan dibarengi doa yang tidak henti agar sukses menggapai cita- cita.

Terima kasih pula buat kakakku Jumran, dan Ipar saya Rhini, Adik saya Rahmat, Adit dan Sutra yang senantiasa memberikan dukungan, doa serta

semangat buat penulis dalam menyelesaikan tesis ini.

Tesis ini disusun sebagai salah satu syarat untuk menyelesaikan studi (2) pada Program Pascasarjana Universitas Islam Negeri Alauddin Makassar. Dalam menyusun tesis ini tidak sedikit kekurangan dan kesulitan yang dialami oleh penulis, baik dalam kepustakaan, maupun hal-hal lainnya. Tetapi berkat ketekunan, bimbingan, petunjuk serta bantuan dari pihak lain akhirnya dapatlah disusun dan diselesaikan tesis ini menurut kemampuan penulis, baik mengenai materinya, bahasanya serta sistematikanya.

Penulis menyadari bahwa tesis ini disusun dan diselesaikan berkat petunjuk, bimbingan dan bantuan dari pihak lain. Oleh karena itu, sudah pada tempatnyalah penulis menghaturkan ucapan penghargaan dan terima kasih yang tak terhingga kepada semua pihak yang telah rela memberikan, baik berupa materil maupun berupa immateril dalam proses penyusunan dan penyelesaian tesis ini.

Penghargaan dan ucapan terima kasih yang terdalam dan tak terhingga terutama kepada yang terhormat:

1. Prof. H. Hamdan Juhannis, M.A., Ph.D., Rektor Universitas Islam Negeri Alauddin Makassar, Prof. Dr. H. Kamaluddin Abu Nawas, M.Ag., Dr. H. Andi Aderus, Lc., M.A., Prof. Dr. H. Muhammad Halifah Mustami, A.Ag., M.Pd. masing-masing sebagai wakil rektor I, II, III, dan IV UIN Alauddin Makassar.
2. Prof. Dr. H. Abustani Ilyas, M.Ag. Direktur Pascasarjana UIN Alauddin Makassar, dan Dr. H. Andi Aderus, Lc., M.A. Wakil Direktur Pascasarjana UIN Alauddin Makassar.
3. Dr. Baharuddin, M.M, sebagai ketua Prodi Manajemen Pendidikan Islam dan Dr. Mardiah Hasan, M.Pd Sekretaris Prodi Manajemen Pendidikan

Islam Program Magister Pascasarjana UIN Alauddin Makassar, yang telah memberikan dorongan dalam penyelesaian studi ini, dan juga kepada kak Andi Facruh sebagai staf prodi yang sangat membantu dalam hal administrasi selama studi ini.

4. Prof. Dr. Hj. Miyskat Malik Ibrahim, M.Si selaku promotor dan Dr. Mardiah Hasan, M.Pd. Selaku Kopromotor yang telah meluangkan waktunya memberikan bimbingan dan arahan dalam penyelesaian studi ini.
5. Dr. H. Andi Acruh, M.Pd.I Selaku penguji satu dan Dr. Hj. Yuspiani, M.Pd. Selaku penguji dua yang telah memberikan saran dan masukan dalam hal penyusunan tesis ini.
6. Seluruh dosen Pascasarjana UIN Alauddin Makassar, yang telah memberikan bekal pengetahuan dan akhlak untuk menyelesaikan pendidikan jenjang magister.
7. Segenap pegawai administrasi dan karyawan Pascasarjana UIN Alauddin Makassar yang telah memberikan pelayanan akademik selama proses studi.
8. Terima kasih pula kepada Ibu Sri Ayu Suryaningsih S.Pd. Selaku kepala sekolah SMP Nurul Ihsan Tolitoli atas segala bantuan, kerjasama, uluran tangan yang telah diberikan dengan ikhlas kepada penulis selama menyelesaikan studi hingga rampungnya tesis ini.
9. Serta segenap sahabat-sahabat yang telah memberikan dukungan penuh serta teman-teman yang tidak dapat saya sebut satu persatu.

Dengan penuh rendah hati penulis mengharap tegur sapa manakalah terdapat kekeliruan menuju kebenaran dengan mendahulukan ucapan terima kasih yang tak terhingga. Semoga Allah SWT memberikan balasan yang

terbaik bagi orang-orang terhormat dan penuh ketulusan membantu penulis dalam penyelesaian studi program Magister pada Pascasarjana Universitas Islam Negeri Alauddin Makassar (UINAM), dan semoga naskah Tesis ini bermanfaat.

Gowa, 07 Februari 2024



Nur Afni

NIM: 80300221039



DAFTAR ISI

SAMPUL	i
JUDUL	ii
PERNYATAAN KEASLIAN TESIS.....	iii
PERSETUJUAN TESIS	iv
KATA PENGANTAR.....	v
DAFTAR ISI.....	ix
DAFTAR TABEL.....	xi
DAFTAR GAMBAR.....	xii
PEDOMAN TRANSLITERASI ARAB-LATIN DAN SINGKATAN.....	xiii
ABSTRAK	xix
<i>ABSTRACT</i>	xx
BAB I PENDAHULUAN	1
A. Latar Belakang.....	1
B. Fokus Penelitian dan Deskripsi Fokus.....	5
C. Rumusan Masalah.....	6
D. Kajian Pustaka.....	6
E. Tujuan penelitian.....	12
F. Manfaat Penelitian.....	12
BAB II TINJUAN TEORETIS.....	15
A. Strategi Manajemen Kepala Sekolah.....	15
B. Mutu Pendidikan.....	57
C. Kerangka Konseptual	67
BAB III METODOLOGI PENELITIAN.....	68
A. Jenis dan Lokasi Penelitian.....	68
B. Pendekatan Penelitian	74
C. Sumber Data	74
D. Metode Pengumpulan Data	74
E. Instrumen Penelitian.....	76
F. Teknik Pengolahan dan Analisis Data	76
G. Pengujian Keabsahan Data	78
BAB IV STRATEGI MANAJEMEN KEPALA SEKOLAH DALAM MENINGKATKAN MUTU PENDIDIKAN	80
A. Strategi Manajemen Kepala Sekolah Meningkatkan Jumlah Peserta Didik.....	80
B. Strategi Manajemen Kepala Sekolah Meningkatkan Kompetensi Tenaga Kependidikan	92
C. Strategi Manajemen Kepala Sekolah Meningkatkan	

	Kualitas Tenaga Pendidik	99
BAB V	PENUTUP	112
	A. Kesimpulan	112
	B. Implikasi Penelitian	112
DAFTAR PUSTAKA		114
LAMPIRAN-LAMPIRAN		118
RIWAYAT HIDUP		126



DAFTAR TABEL

Tabel 3.1 Profil Sekolah.....	70
Tabel 3.2 Jumlah pendidik SMP Nurul Ihsan Tolitoli	72
Tabel 3.3 jumlah Peserta Didik.....	73
Tabel 3.4 Sarana dan Prasarana.....	73
Tabel 3.5 pengolahan Data	78



DAFTAR GAMBAR

Gambar 4.1 Sosilisasi	83
Gambar 4.2 Sosialisasi.....	84
Gambar 4.3 Sosialisasi media sosial	86
Gambar 4.4 Program Indonesia pintar.....	90
Gambar 4.5 Pemanfaatan Croome Book.....	98
Gambar 4.6 Supervisi.....	101
Gambar 4.7 Bimtek.....	102
Gambar 4.8 MGMP.....	105
Gambar 4.9 Platform merdeka belajar.....	108
Gambar 4.10 Pemanfaatan media pembelajaran	111



PEDOMAN TRANSLITERASI ARAB-LATIN DAN SINGKATAN

A. Transliterasi Arab-Latin

Daftar huruf bahasa Arab dan transliterasinya ke dalam huruf Latin dapat dilihat pada tabel berikut:

1. Konsonan

Huruf Arab	Nama	Huruf Latin	Nama
ا	alif	tidak dilambangkan	tidak dilambangkan
ب	ba	b	Be
ت	ta	t	Te
ث	s\ʾa	s\ʾ	es (dengan titik di atas)
ج	jim	j	Je
ح	ha	h	ha (dengan titik di bawah)
خ	kha	kh	ka dan ha
د	dal	d	De
ذ	z\ʾal	z\ʾ	zet (dengan titik di atas)
ر	ra	r	Er
ز	zai	z	Zet
س	sin	s	Es
ش	syin	sy	es dan ye
ص	s}ad	s}	es (dengan titik di bawah)
ض	d}ad	d}	de (dengan titik di bawah)
ط	t}a	t}	te (dengan titik di bawah)
ظ	z}a	z}	zet (dengan titik di bawah)
ع	ʾain	ʾ	apostrof terbalik
غ	gain	g	Ge
ف	fa	f	Ef
ق	qaf	q	Qi
ك	kaf	k	Ka
ل	lam	l	El
م	mim	m	Em
ن	nun	n	En
و	wau	w	We
هـ	ha	h	Ha
ء	hamzah	ʾ	Apostrof
ي	ya	y	Ye

Hamzah (ء) yang terletak di awal kata mengikuti vokalnya tanpa diberi tanda apa pun. Jika ia terletak di tengah atau di akhir, maka ditulis dengan

tanda (').

2. Vokal

Vokal bahasa Arab, seperti vokal bahasa Indonesia, terdiri atas vokal tunggal atau monoftong dan vokal rangkap atau diftong.

Vokal tunggal bahasa Arab yang lambangnya berupa tanda atau harakat, transliterasinya sebagai berikut:

Tanda	Nama	Huruf Latin	Nama
اَ	<i>fath}ah</i>	a	a
اِ	<i>kasrah</i>	i	i
اُ	<i>d}ammah</i>	u	u

Vokal rangkap bahasa Arab yang lambangnya berupa gabungan antara harakat dan huruf, transliterasinya berupa gabungan huruf, yaitu:

Tanda	Nama	Huruf Latin	Nama
اِي	<i>fath}ah dan ya>'</i>	ai	a dan i
اُو	<i>fath}ah dan wau</i>	au	a dan u

Contoh:

كَيْفَ : *kaifa*

هَوَّلَ : *hau-la*

3. Maddah

Maddah atau vokal panjang yang lambangnya berupa harakat dan huruf, transliterasinya berupa huruf dan tanda, yaitu:

Harakat dan Huruf	Nama	Huruf	Nama
اَ... اِ... اُ...	<i>fath}ah dan alif</i> atau <i>ya>'</i>	a>	a dan garis di atas
اِي	<i>kasrah dan ya>'</i>	i>	i dan garis di atas
اُو	<i>d}ammah dan wau</i>	u>	u dan garis di atas

Contoh:

مَاتَ : *ma>ta*

رَمَى : *rama>*

قِيلَ : *qi>la*

يَمُوتُ : *yamu>tu*

4. *Ta>' marbu>t}ah*

Transliterasi untuk *ta>' marbu>t}ah* ada dua, yaitu: *ta>' marbu>t}ah* yang hidup atau mendapat harakat *fath}ah*, *kasrah*, dan *d}ammah*, transliterasinya adalah [t]. Sedangkan *ta>' marbu>t}ah* yang mati atau mendapat harakat sukun, transliterasinya adalah [h].

Kalau pada kata yang berakhir dengan *ta>' marbu>t}ah* diikuti oleh kata yang menggunakan kata sandang *al-* serta bacaan kedua kata itu terpisah, maka *ta>' marbu>t}ah* itu ditransliterasikan dengan ha (h).

Contoh:

رَوْضَةُ الْأَطْفَالِ : *raud}ah al-at}fa>l*
الْمَدِينَةُ الْأَفْضَلَةُ : *al-madi>nah al-fa>d}ilah*
الْحِكْمَةُ : *al-h}ikmah*

5. *Syaddah (Tasydi>d)*

Syaddah atau *tasydi>d* yang dalam sistem tulisan Arab dilambangkan dengan sebuah tanda *tasydi>d* (ّ), dalam transliterasi ini dilambangkan dengan perulangan huruf (konsonan ganda) yang diberi tanda *syaddah*.

Contoh:

رَبَّنَا : *rabbana>*
نَجَّيْنَا : *najjaina>*
الْحَقُّ : *al-h}aqq*
نُعَمُّ : *nu"ima*
عَدُوُّ : *'aduwwun*

Jika huruf ى ber-*tasydid* di akhir sebuah kata dan didahului oleh huruf *kasrah* (ِ), maka ia ditransliterasi seperti huruf *maddah* menjadi i>.

Contoh:

عَلِيٌّ : 'Ali> (bukan 'Aliyy atau 'Aly)
عَرَبِيٌّ : 'Arabi> (bukan 'Arabiyy atau 'Araby)

6. *Kata Sandang*

Kata sandang dalam sistem tulisan Arab dilambangkan dengan huruf ال (*alif lam ma'arifah*). Dalam pedoman transliterasi ini, kata sandang ditransliterasi seperti biasa, *al-*, baik ketika ia diikuti oleh huruf *syamsiyah* maupun huruf *qamariyah*. Kata sandang tidak mengikuti bunyi huruf langsung yang mengikutinya. Kata sandang ditulis terpisah dari kata yang

mengikutinya dan dihubungkan dengan garis mendatar (-).

Contoh:

الشَّمْسُ	: <i>al-syamsu</i> (bukan <i>asy-syamsu</i>)
الزَّلْزَلَةُ	: <i>al-zalzalāh</i> (<i>az-zalzalāh</i>)
الفَلْسَفَةُ	: <i>al-falsafah</i>
الْبِلَادُ	: <i>al-bilā>du</i>

7. Hamzah

Aturan transliterasi huruf hamzah menjadi apostrof (') hanya berlaku bagi hamzah yang terletak di tengah dan akhir kata. Namun, bila hamzah terletak di awal kata, ia tidak dilambangkan, karena dalam tulisan Arab ia berupa alif.

Contoh:

تَأْمُرُونَ	: <i>ta'muru>na</i>
النَّوْعُ	: <i>al-nau'</i>
شَيْءٌ	: <i>syai'un</i>
أَمْرٌ	: <i>umirtu</i>

8. Penulisan Kata Arab yang Lazim Digunakan dalam Bahasa Indonesia

Kata, istilah atau kalimat Arab yang ditransliterasi adalah kata, istilah atau kalimat yang belum dibakukan dalam bahasa Indonesia. Kata, istilah atau kalimat yang sudah lazim dan menjadi bagian dari perbendaharaan bahasa Indonesia, atau sering ditulis dalam tulisan bahasa Indonesia, atau lazim digunakan dalam dunia akademik tertentu, tidak lagi ditulis menurut cara transliterasi di atas. Misalnya, kata *al-Qur'an* (dari *al-Qur'a>n*), *alhamdulillah*, dan *munaqasyah*. Namun, bila kata-kata tersebut menjadi bagian dari satu rangkaian teks Arab, maka harus ditransliterasi secara utuh.

Contoh:

Fi> Z{ila>l al-Qur'a>n

Al-Sunnah qabl al-tadwi>n

9. Lafz} al-Jala>lah (الله)

Kata "Allah" yang didahului partikel seperti huruf *jarr* dan huruf lainnya atau berkedudukan sebagai *mud}a>f ilaih* (frasa nominal), ditransliterasi tanpa huruf hamzah.

Contoh:

بِاللّٰهِ di>nulla>h بِاللّٰهِ billa>h

Adapun *ta>' marbu>t}ah* di akhir kata yang disandarkan kepada *lafz} al-jala>lah*, ditransliterasi dengan huruf [t]. Contoh:

هُم فِي رَحْمَةِ اللّٰهِ hum fi> rah}matilla>h

10. Huruf Kapital

Walau sistem tulisan Arab tidak mengenal huruf kapital (*All Caps*), dalam transliterasinya huruf-huruf tersebut dikenai ketentuan tentang penggunaan huruf kapital berdasarkan pedoman ejaan Bahasa Indonesia yang berlaku (EYD). Huruf kapital, misalnya, digunakan untuk menuliskan huruf awal nama diri (orang, tempat, bulan) dan huruf pertama pada permulaan kalimat. Bila nama diri didahului oleh kata sandang (al-), maka yang ditulis dengan huruf kapital tetap huruf awal nama diri tersebut, bukan huruf awal kata sandangnya. Jika terletak pada awal kalimat, maka huruf A dari kata sandang tersebut menggunakan huruf kapital (Al-). Ketentuan yang sama juga berlaku untuk huruf awal dari judul referensi yang didahului oleh kata sandang al-, baik ketika ia ditulis dalam teks maupun dalam catatan rujukan (CK, DP, CDK, dan DR). Contoh:

Wa ma> Muh}ammadun illa> rasu>l

Inna awwala baitin wud}i'a linna>si lallaz\i> bi Bakkata muba>rahan

Syahrul Ramad}a>n al-laz\i> unzila fi>h al-Qur'a>n

Nas}i>r al-Di>n al-T{u>si>

Abu>> Nas}r al-Fara>bi>

Al-Gaza>li>

Al-Munqiz\ min al-D}ala>l

Jika nama resmi seseorang menggunakan kata Ibnu (anak dari) dan Abu> (bapak dari) sebagai nama kedua terakhirnya, maka kedua nama terakhir itu harus disebutkan sebagai nama akhir dalam daftar pustaka atau daftar referensi. Contoh:

Abu> al-Wali>d Muh}ammad ibn Rusyd, ditulis menjadi: Ibnu Rusyd, Abu> al-Wali>d Muh}ammad (bukan: Rusyd, Abu> al-Wali>d Muh}ammad Ibnu)

Nas}r H{a>mid Abu> Zai>d, ditulis menjadi: Abu> Zai>d, Nas}r H{a>mid (bukan: Zai>d, Nas}r H{ami>d Abu>)

B. Daftar Singkatan

Beberapa singkatan yang dibakukan adalah:

swt.	= <i>subh}a>nahu> wa ta'a>la></i>
saw.	= <i>s}allalla>hu 'alaihi wa sallam</i>
a.s.	= <i>'alaihi al-sala>m</i>
H	= Hijrah
M	= Masehi
SM	= Sebelum Masehi
l.	= Lahir tahun (untuk orang yang masih hidup saja)
w.	= Wafat tahun
QS .../...: 4	= QS al-Baqarah/2: 4 atau QS A<li 'Imra>n/3: 4
HR	= Hadis Riwayat



ABSTRAK

Nama : Nur Afni
NIM : 80300221039
Judul : Strategi Manajemen Kepala Sekolah dalam Meningkatkan Mutu Pendidikan di SMP Nurul Ihsan Tolitoli

Tujuan penelitian ini adalah menganalisis strategi manajemen kepala sekolah meningkatkan mutu pendidikan di SMP Nurul Ihsan Tolitoli, yaitu: 1) menganalisis Strategi Manajemen kepala sekolah meningkatkan jumlah peserta didik. 2) menganalisis Strategi Manajemen kepala sekolah meningkatkan kompetensi tenaga kependidikan dan 3) Menganalisis Strategi Manajemen kepala sekolah meningkatkan kualitas tenaga pendidik.

Jenis penelitian ini tergolong kualitatif. Adapun sumber data penelitian ini adalah Kepala sekolah, tenaga kependidikan, dan tenaga pendidik. Selanjutnya, metode pengumpulan data yang digunakan adalah observasi, wawancara, dan dokumentasi. Lalu teknik pengolahan dan analisis data, dan penarikan kesimpulan.

Hasil penelitian ini menunjukkan bahwa strategi manajemen kepala sekolah dalam meningkatkan mutu pendidikan di SMP Nurul Ihsan Tolitoli : 1) Strategi manajemen kepala sekolah dalam meningkatkan jumlah peserta didik melalui beberapa strategi yang dilakukan oleh kepala sekolah dapat meningkatkan mutu pendidikan, strategi manajemen menjadi sebuah program dan perencanaan, ialah melaksanakan penerimaan peserta didik baru (PPDB) Sosialisasi kesekolah dasar, Sosialisai melalui media sosial, Pemberian gratis baju batik Gratis, biaya pendidikan gratis Memberikan beasiswa PIP (Program Indonesia Pintar), 2) Strategi manajemen kepala sekolah dalam meningkatkan kompetensi tenaga kependidikan, yang dilakukan oleh kepala sekolah, melalui beberapa strategi ialah Supervisi administrasi kepada tenaga kependidikan, dan Mengikuti pelatihan optimalisasi dan pemanfaatan chrome book. 3) Strategi manajemen kepala sekolah dalam meningkatkan tenaga pendidik , ialah Supervisi administrasi, supervisi proses pembelajaran, pemanfaatan PMM (platform merdeka belajar) sosialisasi penyusunan PDB (perencanaan berbasis data), mengikuti MGMP (musyawarah guru mata pelajaran), memanfaatkan media pembelajaran Bimtek IKM (implementasi kurikulum merdeka).

Implikasi penelitian ialah strategi manajemen kepala sekolah sangat cocok diterapkan pada organisasi/lembaga pendidikan saat ini. Hal ini sekaligus dapat mereduksi strategi manajemen kepala sekolah dalam meningkatkan mutu pendidikan.

ABSTRACT

Name : Nur Afni

Id : 80300221039

Title : *Principal Management Strategy in Improving the Quality of Education at Nurul Ihsan Tolitoli Middle School*

The aim of this research is to analyze the principal's management strategy to improve the quality of education at Nurul Ihsan Tolitoli Middle School, namely: 1) analyze the principal's management strategy to increase the number of students. 2) analyzing the management strategy of school principals to improve the competence of educational staff and 3) analyzing the management strategy of school principals to improve the quality of teaching staff.

This type of research is classified as qualitative. The data sources for this research are school principals, education staff, and teaching staff. Furthermore, the data collection methods used were observation, interviews and documentation. Then data processing and analysis techniques, and drawing conclusions.

The results of this research show that the principal's management strategy in improving the quality of education at Nurul Ihsan Tolitoli Middle School: 1) The principal's management strategy in increasing the number of students through several strategies carried out by the principal can improve the quality of education, the management strategy becomes a program and plan , namely Carrying out the admission of new students (PPDB) Socialization to elementary schools, Socialization via social media, Providing free batik clothes, free education fees Providing PIP scholarships (Proram Indonesia Pintar), 2) School principal management strategies in improving the competence of educational staff, which carried out by the school principal, through several strategies, namely administrative supervision of education staff, and attending training on optimizing and utilizing Chrome Books. 3) The school principal's management strategy in increasing the teaching staff, namely: Administrative supervision, supervision of the learning process, Utilization of PMM (free learning platform) Socialization of GDP preparation (data-based planning) Participating in MGMP (subject teacher deliberation) Utilizing IKM Bimtek learning media (curriculum implementation independent).

BAB I

PENDAHULUAN

A. Latar Belakang

Pendidikan merupakan kebutuhan mutlak karena bagi setiap bangsa masa depan bangsa dipertaruhkan. Artinya kemajuan suatu bangsa terletak pada kualitas manusianya dan peningkatan kualitas manusia hanya dapat diupayakan melalui pendidikan. Tujuan pendidikan adalah untuk meningkatkan kualitas sumber daya manusia, dan salah satu upaya sadar untuk meningkatkan kualitas sumber daya manusia adalah melalui pembelajaran di sekolah. Kualitas tenaga terlatih tentunya berbeda dengan tenaga tidak terlatih. Sebagaimana firman Allah dalam Q.S Az-Zumar/39: 9

أَمَّنْ هُوَ قَانِتٌ آنَاءَ اللَّيْلِ سَاجِدًا وَقَائِمًا يَحْذَرُ الْآخِرَةَ وَيَرْجُوا رَحْمَةَ رَبِّهِ ۗ قُلْ هَلْ يَسْتَوِي الَّذِينَ يَعْلَمُونَ وَالَّذِينَ لَا يَعْلَمُونَ ۗ إِنَّمَا يَتَذَكَّرُ أُولُو الْأَلْبَابِ □

Terjemahnya:

“Apakah kamu Hai orang musyrik yang lebih beruntung) ataukah orang yang beribadat di waktu-waktu malam dengan sujud dan berdiri, sedang ia takut kepada (azab) akhirat dan mengharapkan rahmat Tuhannya? Katakanlah: "Adakah sama orang-orang yang mengetahui dengan orang-orang yang tidak mengetahui?" Sesungguhnya orang yang ber-akal-lah yang dapat menerima pelajaran.”¹

M. Qurais Shihab menafsirkan dalam firman Allah, Katakanlah :
“Adakah sama orang-orang yang mengetahui hak Allah dan mengesakan-Nya dengan orang-orang yang tidak mengetahui hak Allah dan mengkufuri-Nya?”
Sesungguhnya orang yang dapat menarik banyak pelajaran adalah Ulul Albab,

¹Kementrians Agama Republik Indonesia : *Terjemahan dan Tajwid warna*, (Cardoba: Bandung, 2021) h. 459

yakni orang-orang yang cerah pikirannya.²

Peserta didik adalah faktor kunci dalam penyelenggaraan pendidikan di sekolah. Peserta didik adalah subjek sekaligus objek dalam proses pendidikan.³ Institusi pendidikan tidak akan berfungsi tanpa kehadiran peserta didik, yaitu kehadiran peserta didik harus diperhatikan di lembaga pendidikan. Pikiran ini muncul kepala sekolah membimbing peserta didik dengan baik agar mereka berhasil manajemen peserta didik dapat dilaksanakan.

Lebih khusus lagi, Undang-Undang Republik Indonesia No. Pasal 20 Sisdiknas tahun 2003 menyatakan bahwa pendidikan adalah usaha sadar dan terencana untuk menciptakan suasana dan proses belajar agar peserta didik mengembangkan potensi, kekuatan spiritual, agama, disiplin diri, kepribadian, kecerdasan dan keluhuran budi pekerti agar memiliki akhlak dan keterampilan yang dibutuhkan dirinya, masyarakat, bangsa dan negara.⁴

Kepala sekolah memiliki kewenangan yang kuat untuk mengatur, mengajak, mengarahkan dan memotivasi anggota untuk mencapai tujuan pendidikan. Kepemimpinan primer dalam hal ini pada dasarnya memiliki dua komponen. 1) Pengaruh dan 2) Pencapaian tujuan. Proses mempengaruhi bisa di mana saja selama tujuannya ada dan tujuan itu adalah tujuan bersama.⁵

²M. Quraish Shihab, *Tafsir Al-Mishbah, Pesan, Kesan dan Keserasian Al-Quran*. Vol. 11 Lentera Hati Cet 1, Jakarta (2009) h. 453

³Suwardi dan Daryanto, *Manajemen Peserta Didik* (Yogyakarta: Penerbit Gava Media, 2017) h. 2.

⁴Tim Redaksi Nuansa Aulia, *Sistem Pendidikan Nasional*, (Bandung: Nuansa Aulia, 2010) h. 2

⁵Novianty Djafri, *Manajemen Kepemimpinan Kepala Sekolah: Pengetahuan Manajemen, Efektivitas, Kemandirian Keunggulan Bersaing dan Kecerdasan Emosi* (Yogyakarta: Deepublish, 2017) h. 3.

Salah satu tujuan yang selalu diupayakan kepala sekolah adalah bagaimana mendapatkan banyak peserta didik. Dalam hal ini, kepala sekolah harus memiliki banyak strategi untuk meraih simpati calon peserta didik baru agar mencapai jumlah maksimum peserta didik. Strategi dapat diartikan sebagai rencana yang dikembangkan oleh manajemen untuk mencapai tujuan yang telah ditetapkan.⁶

Bentuk bimbingan yang ideal adalah ketika klien dapat mendesain Lembaga kepentingan masyarakat dan lembaga ini bisa masyarakat bergantung pada orang-orang yang menyekolahkan anaknya ke lembaga-lembaga tersebut.

Untuk meningkatkan strategi penerimaan peserta didik Baru (PPDB). Sekolah harus dilaksanakan sebagai langkah awal untuk mencapai tujuan. Strategi ini hal ini dilakukan agar lembaga pendidikan atau sekolah tidak kekurangan peserta didik karena harus ada lebih dari satu sekolah yang cocok jadi akan ada satu menimbulkan persaingan. dilakukan untuk menarik peserta didik baru. Strategi yang umum digunakan saat peserta didik diterima, prinsip yang sama berlaku, yaitu saat memetakan objek untuk peserta didik, melaksanakan promosi sekolah secara online dan offline, melaksanakan kegiatan informasi dengan sekolah binaan bekerja dengan sekolah binaan, membangun relasi hubungan baik dengan pemangku kepentingan dan masyarakat sekitar.⁷

Namun, ternyata banyak pimpinan sekolah yang tidak optimal di sini merencanakan dan menerapkan strategi kepala sekolah untuk menarik

⁶Sesra Budio, Strategi Manajemen Sekolah,|| Jurnal Menata 2, no. 2 (2019) h. 60.

⁷Ardiyanto Wardhana, –Strategi Promosi Penerimaan Peserta Didik Baru (Studi Kasus SMK Kesehatan Cipta Bhakti Husada Yogyakarta),|| Channel: Jurnal Komunikasi 6, no. 1 (2018): h. 102-103.

peserta didik baru. diantaranya adalah: Kurangnya kinerja puncak dalam sosialisasi lembaga pendidikan, kurangnya komunikasi dengan masyarakat, kurangnya media pendidikan seperti brosur, serta tidak menggunakan media teknis dalam pelaksanaan dan pelaksanaannya PPDB. di sinilah implementasi PPDB masuk Peserta didik yang sedikit bahkan tidak memenuhi batas ukuran kelas secara optimal. Akibatnya, banyak lembaga pendidikan setingkat sekolah menengah pertama (SMP) kekurangan peserta didik.

Untuk menambah peserta didik baru, kepala sekolah harus memaksimalkan perencanaan strategis PPDB yang menarik dan kontekstual, di dalam strategi yang diterapkan oleh kepala sekolah harus menciptakan hubungan yang baik Pemangku kepentingan dan masyarakat mempromosikan pendidikan baik melalui media cetak dan media sosial untuk terhubung langsung dengan kandidat peserta didik mengadakan lomba untuk sekolah binaan (sekolah dasar (SD) menghadirkan dan menawarkan lembaga pendidikan bagi calon peserta didik sekaligus citra dan energi positif bagi calon mahapeserta didik, sehingga calon mahapeserta didik tertarik melanjutkan studinya di lembaga tersebut. Melihat perlahan akan menambah jumlah peserta didik, dan peserta didik akan terdistribusi secara merata karena standar sekolah saat ini hampir sama atau bahkan lebih baik. persamaan peserta didik berkat ini, sekolah tidak lagi kekurangan peserta didik atau sekolah favorit Peserta didik ramai atau terlalu banyak.

Kualitas dari potensi ketenagaan pendidikan menjadi acuan dalam pengembangan mutu disuatu sekolah, baik tenaga pendidik dan tenaga kependidikan. Maka darinya kepala sekolah adalah pemimpin yang berperan dalam mengarahkan dan memengaruhi tindakannya dalam meningkatkan kompetensi

Berdasarkan masalah di atas maka peneliti menemukan hal menarik untuk menganalisis strategi manajemen kepala sekolah dalam meningkatkan mutu pendidikan di SMP Nurul Ihsan Tolitoli.

B. Fokus Penelitian dan Deskripsi Fokus

Fokus penelitian adalah batasan untuk peneliti agar lebih jelas ruang lingkup yang akan diteliti. Oleh karena itu penelitian ini berfokus pada strategi manajemen kepala sekolah meningkatkan mutu pendidikan di SMP Nurul Ihsan Tolitoli.

1. Fokus penelitian

Strategi manajemen kepala sekolah dalam meningkatkan mutu pendidikan di SMP Nurul Ihsan Tolitoli, adapun fokus strategi manajemen kepala sekolah dalam meningkatkan mutu pendidikan ialah pada mutu pendidikan menganalisis strategi manajemen kepala sekolah dalam meningkatkan jumlah peserta didik, strategi manajemen kepala sekolah meningkatkan kompetensi tenaga kependidikan, dan strategi manajemen kepala sekolah dalam meningkatkan kualitas tenaga pendidik.

2. Deskripsi Fokus

Strategi adalah suatu kegiatan untuk mencapai tujuan, dengan adanya perencanaan yang sebelumnya telah dirangkum serta diimplementasikan dalam bentuk kerjasama antar individu dan kelompok lainnya.

Manajemen adalah sebuah proses untuk mengatur dan mengelolah sesuatu yang dilakukan oleh sekelompok orang atau organisasi untuk mencapai tujuan organisasi tersebut dengan cara bekerja sama memanfaatkan sumber daya yang dimiliki.

Kepala sekolah adalah pemimpin yang mengelolah dan mengatur, serta memiliki wewenang untuk bertanggung atas tugas yang diberikan.

Amanah dan jujur adalah salah satu kriteria pemimpin yang berkualitas.

Mutu pendidikan adalah kemampuan sekolah atau lembaga dalam pengelolaan secara operasional dan efisien terhadap komponen-komponen yang berkaitan dengan sekolah sehingga menghasilkan nilai tambah terhadap komponen tersebut.

C. Rumusan Masalah

1. Bagaimana strategi manajemen kepala sekolah meningkatkan jumlah peserta didik di SMP Nurul Ihsan Tolitoli?
2. Bagaimana strategi manajemen kepala sekolah meningkatkan kompetensi tenaga kependidikan di SMP Nurul Ihsan Tolitoli?
3. Bagaimana strategi manajemen kepala sekolah meningkatkan kualitas tenaga pendidik di SMP Nurul Ihsan Tolitoli?

D. Kajian Pustaka

1. Syawal Kurnia Putra, Penerapan Kepemimpinan Transformasional Kepala Madrasah dalam meningkatkan Mutu Pendidikan di Man 2 Makassar Pada Masa New Normal, Tesis Pascasarjana Universitas Islam Negeri Alauddin Makassar, 2022 Penelitian ini bertujuan untuk: 1) mendeskripsikan penerapan kepemimpinan transformasional kepala madrasah di MAN 2 Makassar pada masa new normal; 2) menganalisis standar mutu pendidikan di MAN 2 Makassar pada masa new normal; serta 3) menjelaskan faktor pendukung dan penghambat penerapan kepemimpinan transformasional kepala madrasah dalam meningkatkan mutu pendidikan di MAN 2 Makassar pada masa new normal. Jenis penelitian ini adalah penelitian lapangan (field research) dengan metode penelitian kualitatif menggunakan pendekatan studi kasus.

Sumber data penelitian terdiri dari kepala madrasah, kepala Tata Usaha (TU), pendidik, tenaga kependidikan, serta peserta didik. Pengumpulan data digunakan dengan observasi, wawancara, dan dokumentasi kemudian dianalisis menggunakan model spradley yaitu analisa domain, taksonomi, komponensial dan tema kultural. Hasil penelitian menunjukkan bahwa 1) kepala madrasah sebagai pemimpin yang transformatif memiliki empat indikator dikaitkan dengan peningkatan mutu pendidikan yaitu: a) idealized influenced, seorang kepala madrasah mampu dijadikan panutan oleh seluruh stakeholder; b) inspirational motivation, seorang kepala madrasah mampu menginspirasi serta memberi motivasi terhadap seluruh stakeholder untuk mencapai tujuan madrasah yang bermutu; c) intellectual stimulation, telah mampu mengembangkan ide dan gagasan seluruh stakeholder untuk memajukan madrasah; d) individualized consideration, seorang kepala madrasah mau mendengarkan aspirasi serta masukan-masukan seluruh stakeholder untuk pengembangan madrasah yang dipimpinnya; 2) terdapat upaya yang dilakukan oleh kepala madrasah dalam meningkatkan mutu pendidikan di MAN 2 Makassar, yaitu: a) Pembentukan tim kerja; b) menjalin dan memelihara komunikasi dengan berbagai pihak; c) melakukan MoU dengan berbagai instansi eksternal. 3) adapun faktor pendukung dalam penerapan kepemimpinan transformasional kepala madrasah dalam meningkatkan mutu pendidikan di MAN 2 Makassar yakni a) Sumber Daya Manusia (SDM) di MAN 2 Makassar yang berkompeten, berintegritas dan berdedikasi tinggi; b) fasilitas sarana dan prasarana yang memadai; c) adanya dukungan dari Kementerian Agama Provinsi Sulawesi Selatan.

Adapun faktor penghambat yakni a) perubahan kurikulum dan sistem pembelajaran yang terkadang lambat diikuti oleh peserta didik; b) beberapa orang tua peserta didik kurang memahami dengan aturan dan kebijakan yang dikeluarkan oleh madrasah. Implikasi dari penelitian ini bahwasanya model kepemimpinan transformasional kepala madrasah sangat cocok diterapkan pada organisasi/lembaga pendidikan saat ini. Hal ini sekaligus dapat mereduksi gaya kepemimpinan transaksional, apalagi dengan adanya unsur-unsur politik di dalamnya.⁸

2. Azizah Nurul Fadilah, Saidah Masfiah. dengan judul Implementasi Strategi Marketing Mix dalam Upaya meningkatkan jumlah peserta didik di TK Al Huda kota Malang, Penelitian ini bertujuan untuk memaparkan mengenai penerapan strategi marketing mix dalam upaya meningkatkan jumlah peserta didik di TK Al Huda Kota Malang. Jenis penelitian ini tergolong kedalam penelitian kualitatif. Data dikumpulkan menggunakan teknik observasi, wawancara, dan dokumentasi. Langkah analisis data terdiri dari penyajian data, reduksi data, dan kemudian penarikan kesimpulan. Hasil penelitian menunjukkan bahwa TK Al Huda berhasil menggunakan strategi marketing mix dalam usaha meningkatkan jumlah peserta didiknya. Dalam upaya tersebut, strategi marketing mix yang digunakan berupa metode 7P, yang terdiri dari: product (produk), price (harga), place (lokasi), promotion (promosi), people (SDM), physical evidence (bukti fisik), dan process (proses). Produk yang ditawarkan oleh TK Al Huda adalah sekolah berbasis keagamaan Islam dan peduli lingkungan dengan program unggulan

⁸Syawal Kurina Putra, *Penerapan Kepemimpinan Transformasional Kepala Madrasah dalam meningkatkan Mutu Pendidikan di Man 2 Makassar Pada Masa New Normal*, Tesis Pascasarjana Universitas Islam Negeri Alauddin Makassar, 2022

sampah berkah. Biaya yang ditetapkan menyesuaikan taraf ekonomi warga sekitar. Lokasi sekolahnya strategis. Kegiatan promosi dilakukan dengan media cetak, online, hingga terjun ke lapangan. SDM yang dimiliki berkualitas dan terus berupaya melakukan pengembangan. Bukti fisik TK Al Huda memiliki sarana prasarana yang baik dan terus diperbarui. Sementara proses pembelajaran dilaksanakan dengan menggunakan model pembelajaran kelompok berdasarkan sudut-sudut kegiatan. Kata kunci: bauran pemasaran, peserta didik, PAUD.⁹

3. Dahlia Patliung dkk, dengan judul Strategi Manajemen Promosi dalam meningkatkan jumlah peserta didik pada satuan PAUD. Penelitian ini bertujuan untuk mengetahui sistem manajemen promosi yang ada di TK Amalia. Penelitian ini merupakan penelitian kualitatif jenis deskriptif dengan subjek penelitian guru dan kepala sekolah, data dikumpulkan menggunakan wawancara. TK Amalia merupakan salah satu lembaga PAUD yang ada di Kabupaten Gowa berlokasi di BTN Tamarunang Indah 2. Lembaga PAUD ini belum memiliki media promosi yang memadai. Lembaga ini hanya menggunakan beberapa media promosi yang sesuai dengan instrumen manajemen promosi. Media promosi TK Amalia ditujukan untuk memperkenalkan lembaga PAUD ini kepada masyarakat di Kabupaten Gowa sebagai target untuk menambahkan minat para calon orang tua menyekolahkan anaknya di lembaga PAUD. TK Amalia membutuhkan media yang memadai, terutama media website, yang mampu mempresentasikan segala keunggulan TK Amalia, bukan hanya untuk masyarakat Kabupaten

⁹Azizah Nurul Fadilah, Saidah Masfiah, "Implementasi Strategi Marketing Mix dalam Upaya meningkatkan jumlah Peserta didik di TK Al Huda kota" Malang, Jurnal Manajemen Pendidikan Islam 5, no. 1, (2021): h. 148.

Gowa namun masyarakat Indonesia yang ingin mengaksesnya.¹⁰

4. Mihmidaty ya'cub, dewi Suwanti Ga'a, dengan judul Strategi Kepala Sekolah dalam Meningkatkan Kualitas Pembelajaran Melalui Pengembangan Sarana Prasarana. Kepala sekolah sebagai manajer atau pemimpin harus memiliki strategi dalam mengembangkan pendidikan sarana dan prasarana. Sarana dan prasarana pendidikan merupakan salah satu sumber daya yang penting dalam mendukung proses pembelajaran di sekolah. Tujuan dari artikel ini adalah untuk menjelaskan tentang strategi kepala sekolah dalam meningkatkan infrastruktur melalui pembangunan infrastruktur. Ini artikel adalah penelitian lapangan kualitatif. Bentuk penelitian ini adalah deskriptif kualitatif dengan perancangan teknik pengumpulan data melalui observasi, wawancara, dan dokumentasi. Selanjutnya analisis data dilakukan dengan menggunakan analisis deskriptif kualitatif. Hasil dari ini artikel menemukan bahwa strategi kepala sekolah dalam meningkatkan kualitas pembelajaran melalui pembangunan infrastruktur di SMA Negeri 1 Jombang cukup efektif dan efisien, apalagi dilihat dari adanya fasilitas CCTV yang semakin memudahkan kepala sekolah untuk mengontrol guru, serta siswa selama proses pembelajaran dan LCD dapat memahami materi yang disampaikan guru. Strategi utama dalam mengembangkan infrastruktur melalui tahapan perencanaan infrastruktur, pengorganisasian infrastruktur, penggerakan infrastruktur, dan pengendalian infrastruktur. Kesimpulan dari penjelasan di atas adalah strategi kepala sekolah dalam

¹⁰Dahlia Patliung dkk, "Strategi Manajemen Promosi dalam meningkatkan jumlah peserta didik pada satuan PAUD", Indonesian Journal of Early Childhood Education 2, no. 2 (2019): h. 129

meningkatkan mutu pembelajaran melalui pengembangan infrastruktur di SMA Negeri 1 Jombang dilihat dari fasilitas CCTV dan LCD sudah cukup baik karena setelah melihat hasil yang dicapai sudah memenuhi tujuan yang ingin dicapai yaitu meningkatkan kualitas pembelajaran.¹¹

5. Maskub Abrori, dengan judul, Strategi pemasaran lembaga pendidikan untuk meningkatkan jumlah peserta didik di PG/TK Samarinda. Berdasarkan penelitian yang telah dilakukan, maka kesimpulan yang dapat diambil dari implementasi strategi pemasaran, faktor internal dan eksternal dan analisis SWOT terhadap faktor internal dan faktor eksternal pada PG/TK Islam Bunayya Samarinda adalah Implementasi strategi pemasaran yang dilakukan PG/TK Islam Bunayaa Samarinda adalah dengan cara tidak langsung, yaitu dengan promosi melalui radio, brosur yang dibagikan kepada masyarakat umum dan spanduk promosi yang dipasang di pinggir jalan, serta promosi langsung, yaitu dengan memberikan informasi dari mulut ke mulut ke masyarakat sekitar sehingga dapat menarik orang tua untuk menyekolahkan anaknya di PG/TK Islam Bunayya Samarinda.¹²
6. Penelitian ini bertujuan untuk menemukan gambaran tentang strategi kepala sekolah dalam meningkatkan mutu pendidikan di SDN 81 Kabupaten Lebong, Propinsi Bengkulu. Penelitian ini menggunakan pendekatan kualitatif dengan informan kunci adalah kepala sekolah SDN 81 Lebong. Teknik pengumpulan data yang digunakan adalah observasi dan wawancara. Sementara analisis data penelitian

¹¹Mihmidaty ya'cub, dewi Suwanti Ga'a, "Strategi Kepala Sekolah dalam Meningkatkan Kualitas Pembelajaran Melalui Pengembangan Sarana Prasarana Jurnal Manajemen Pendidikan Islam", 2 no 2 (2021)

¹²Maskub Abrori, "Strategi pemasaran lembaga pendidikan untuk meningkatkan jumlah peserta didik di PG/TK Samarinda; Jurnal Syamil, 3, no 2; (2015): h. 242

menggunakan pendekatan Miles et al dengan tahapan yakni pemilihan data, pengajian, verifikasi dan penarikan kesimpulan. Penelitian ini memperoleh simpulan bahwa strategi yang dilakukan oleh kepala Sekolah adalah dengan meningkatkan kualitas guru, prestasi akademik dan non akademik siswa. Pelaksanaanya dengan melibatkan guru dalam kegiatan pelatihan dan seminar tentang pendidikan, melaksanakan kegiatan bimbingan belajar (bimbel), remedial khusus dan kegiatan ekstrakurikuler berupa pembinaan olah raga dan seni, menyelenggarakan Tray Out dan memberikan jam belajar tambahan kepada siswa yang akan mengikuti Ujian Nasional dan Ujian Sekolah dan lain-lain. Sedangkan dalam peningkatan sarana prasarana adalah membuat perencanaan sarana yang dibutuhkan, pengadaan dan pemeliharaan sarana prasarana melalui dana BOS.

E. Tujuan penelitian

1. Menganalisis strategi manajemen sekolah meningkatkan jumlah peserta didik di SMP Nurul Ihsan Tolitoli.
2. Menganalisis strategi manajemen kepala sekolah meningkatkan kompetensi tenaga kependidikan di SMP Nurul Ihsan Tolitoli.
3. Menganalisis strategi manajemen kepala sekolah meningkatkan kualitas tenaga pendidik di SMP Nurul Ihsan Tolitoli.

F. Manfaat Penelitian

Menjadikan referensi untuk peneliti berikutnya sebagai pengetahuan dan menjadi referensi dalam bentuk strategi dan pengetahuan bagi kepala sekolah maupun masyarakat serta Berdasarkan tujuan penelitian yang hendak dicapai, maka penelitian ini diharapkan mempunyai manfaat dalam

pendidikan. baik secara langsung maupun tidak langsung. Adapun manfaat penelitian ini adalah sebagai berikut:

1. Manfaat Teoritis

Secara teoritis penelitian ini akan diharapkan memberikan sumbangsih dalam pengembangan konsep strategi manajemen sekolah dalam meningkatkan mutu pendidikan. Dengan demikian penelitian ini akan memperkaya pengetahuan strategi manajemen kepala sekolah dalam meningkatkan mutu pendidikan.

2. Manfaat Praktis

Secara praktis penelitian ini dapat bermanfaat bagi guru, peserta didik, sekolah, dan peneliti. Adapun uraian manfaatnya sebagai berikut:

a. Bagi kepala sekolah

Hasil penelitian ini dapat dijadikan sebagai tambahan wawasan dan ilmu pengetahuan bagi kepala sekolah dalam menyusun strategi manajemen dalam meningkatkan mutu pendidikan.

b. Bagi tenaga kependidikan

Hasil penelitian ini diharapkan dapat menjadi informasi terkait peran tenaga kependidikan dalam mendukung strategi kepala sekolah dalam meningkatkan mutu pendidikan. serta masukan maupun alternatif bagi para tenaga kependidikan dalam meningkatkan kompetensi tenaga pendidikan.

c. Bagi Guru

Hasil penelitian ini diharapkan dapat menjadi informasi terkait peran guru dalam mendukung strategi kepala sekolah dalam meningkatkan mutu pendidikan. serta masukan maupun alternatif bagi para guru dalam meningkatkan kualitas tenaga pendidikan.

d. Bagi Para Peneliti dan Masyarakat.

Hasil penelitian ini diharapkan dapat menjadi referensi tambahan serta dapat dijadikan pembandingan secara teoretis bagi peneliti maupun masyarakat pada umumnya dalam pengelolaan lembaga pendidikan dalam meningkatkan mutu pendidikan.

e. Bagi Sekolah

Hasil penelitian ini diharapkan menjadi sumbangsih atau rujukan dalam meningkatkan mutu pendidikan. Penelitian ini menjadi informasi bagi kepala sekolah agar melakukan strategi manajemen dalam meningkatkan mutu pendidikan.



BAB II

TINJUAN TEORETIS

A. Strategi Manajemen Kepala Sekolah

Strategi adalah suatu kegiatan untuk mencapai tujuan, dengan adanya perencanaan yang sebelumnya telah dirangkum serta diimplementasikan dalam bentuk kerjasama antar individu dan kelompok lainnya.

Strategi adalah keunggulan kompetitif yang bertujuan untuk merencanakan sesuatu secara strategis. Sasaran strategis memungkinkan organisasi atau agar dapat bersaing, beroperasi secara efektif dan efisien.

Secara umum konsep strategi dapat diartikan sebagai upaya seseorang atau organisasi untuk menyusun rencana guna mencapai tujuan yang telah ditetapkan. Dengan kata lain, strategi sebagai seni seseorang atau organisasi untuk menggunakan seni, keterampilan, dan sumber daya untuk mencapai tujuan secara lebih efisien dan efektif untuk mencapai keuntungan yang diharapkan.

Strategi merupakan bentuk perencanaan dalam mencapai tujuan, tanpa adanya strategi maka visi misi dalam suatu organisasi atau lembaga pendidikan tidak akan berjalan sesuai hal yang diinginkan, maka strategi sangat perlu dilakukan agar segala perencanaan dan agenda-agenda yang telah disusun akan berjalan dengan sesuai visi dan misi, dengan adanya sumber daya melaksanakan segala upaya untuk implementasi visi dan misi.

Menurut beberapa para ahli menyebutkan beberapa makna dari strategi yakni:

1. Argyris, Mintzberg, Steiner dan Miner, mengemukakan bahwa Strategi adalah respon secara terus menerus maupun adaptif terhadap peluang dan ancaman eksternal serta kekuatan dan kelemahan internal yang

dapa mempengaruhi oragnisasi

2. Porten, strategi adalah alat yang sangat penting untuk mencapai keunggulan bersaing
3. Chandler, strategi merupakan alat untuk mencapai tujuan jangka panjang, program tindak lanjut, srta prioritas alokasi sumber daya.¹

Defenisi yang telah dikemukakan oleh beberapa para ahli menjelaskan bahwa strategi adalah alat untuk mencapai tujuan dan merupakan respon secara terus menerus terhadap peluang dan ancaman eksternal serta kekuatan dan kelemahan internal yang mempengaruhi organisasi, sehingga strategi sangat penting dalam perkembangan pada suatu perencanaan dan menjadi suatu cara dalam mencapai tujuan.

Serta dijelaskan pula sebagai cara dalam mencapai keunggulan bersaing dan untuk mencapai tujuan jangka panjang, program-program tindak lanjut, serta menjadi prioritas alokasi sumber daya.

Manajemen Strategi adalah kegiatan pengambilan keputusan yang bersifat esensial dan menyeluruh merupakan rangkaian atau proses, disertai keputusan impelmentasi, yang diolah oleh manajemen puncak dan dilaksanakan oleh seluruh satuan dalam organisasi, untuk mencapai suatu tujuan atau keinginan dan harapan.²

Dunia pendidikan maupun lembaga atau organisasi strategi atau manajemen strategi sudah menjasi instrumen penting utamanya dalam pelayanan Publik atau dalam tahap pembangunan disetiap era dan perkembangan zaman yang makin berkembang dan bervariasi sehingga masyarakat ataupun lingkungan profit dan nonprofit begitu menargetkan

¹Muhammad Ramli, *Manajemen Stratejik: sector Publik* (Cet. I; Makassar, 2014) h. 84.

²Hadari Nawawi, *Manajemen strategi: Oragnisasi non Profit bidang pemerintahan dengan ilustrasi dibidang pendidikan: Gajah Mada University presss*(cet. 1;2000) h.148.

harapan yang besar sehingga perlu adanya Strategi dalam pengelolaan dan perencanaan pada lembaga pendidikan maupun satuan pendidikan.

Fungsi strategi pada umumnya adalah agar strategi dikelola dapat dilaksanakan secara efektif, maka terdapat 6 fungsi strategi yang harus dilakukan secara bersamaan, yakni:

- a. Menghubungkan atau mengaitkan kekuatan atau keunggulan organisasi dengan peluang dari lingkungannya.
- b. Memanfaatkan atau mengeksploitasi keberhasilan dan kesuksesan yang didapat sekarang, sekaligus menyelidiki adanya peluang-peluang baru.
- c. Mengkomunikasikan suatu maksud atau tujuan yang ingin dicapai.
- d. Mengkoordinasikan dan mengarahkan kegiatan atau aktivitas organisasi kedepan.
- e. Menanggapi serta beraksi atas keadaan yang baru dihadapi sepanjang waktu.
- f. Menghasilkan dan membangkitkan sumber-sumber daya yang lebih banyak dari yang digunakan sekarang.³

Keenam fungsi strategi ini menjelaskan bahwa strategi dapat dilaksanakan dengan efektif, apabila ke 6 fungsi strategi ini dapat memudahkan dan direalisasikan, di mana yang pertama menghubungkan atau mengaitkan keunggulan, oleh lingkungan, bagaimana mengaitkan dengan organisasi lainnya atau lembaga lainnya maupun antara individu-individu, selanjutnya kedua yakni memanfaatkan segala peluang-peluang baru dan mencoba menciptakan nilai baru dari sumber-sumber yang tidak biasa atau masih asing.

³Sofjan Assauri, *Strategic Manajement: Sustainable Competitive Advantages* (Cet. II; Jakarta, 2016), h. 7.

Ketiga adalah mengkomunikasikan, tentang apa yang ingin dikerjakan atau agenda apa yang ingin direncanakan, oleh siapa, bagaimana pelaksanaan pengerjaannya, untuk siapa hal tersebut dikerjakan, dan mengapa hasil kinerja dapat dinilai, dan selanjutnya, keempat mengkoordinasi strategi ini membantu atau mengarahkan aktivitas pada organisasi atau lembaga menunjukkan bagaimana para individu bekerjasama dengan yang lain, dan harus menyiapkan keputusan yang cocok atau sesuai dan tentunya menjadi penting dalam suatu pencapaian visi dan misi. Berikutnya kelima menanggapi atau beraksi pada keadaan yang baru secara terus menerus melalui proses yang berjalan dan menggunakan sumber-sumber daya, serta mengarahkan aktivitas pendukungnya, dan selanjutnya terakhir keenam adalah menghasilkan sumber-sumber daya yang lebih banyak dari sekarang, khususnya sumber-sumber daya yang dikelola dan sumber dana. Maka hal yang terpenting tidak hanya pendapatan, tapi juga reputasi, komitmen kariawan, identitas merek dan sumber daya yang tidak terwujud lainnya.

Pola fungsi strategi ini harus dijalankan mengikuti pemahaman kondisi yang baru dan akan dihadapi, serta implikasinya dinilai terhadap banyak tindakan. Maka semua hal tersebut harus diperhatikan secara keseluruhan dan dinilai secara satu kesatuan atas suatu strategi dipilih atau ditetapkan.

Keberhasilan suatu organisasi atau lembaga ditentukan dari kemampuan atau keahlian pemimpin menentukan strategi yang tepat dalam menjalankan organisasinya dan pemanfaatan lingkungan sekitarnya, dengan memilih pengorganisasian sumber daya internal yang tepat. Ketepatan strategi dapat ditetapkan dengan pengalaman pembelajarannya dalam kondisi lingkungan yang selalu berubah atau dapat beradaptasi dengan baik. Proses

yang dilaksanakan oleh ahli dibidang strategi ini digunakan sebagai pemikiran strategik formal untuk sebagai panduan dalam menentukan keputusan manajemen strategik.

Kepemimpinan strategik dapat membawa organisasi atau lembaga yang efektif sehingga sangat diperlukan untuk merumuskan dan menerapkan strategi dengan sukses. Kepemimpinan strategi mencakup kemampuan dan keahlian untuk mengantisipasi, memiliki visi dan mempertahankan fleksibilitas, memberi wewenang kepada orang-orang lain dalam menciptakan perubahan strategis.⁴

Tujuan strategi adalah mengedepankan tujuan dan sesuai perencanaan yang ada, serta mempengaruhi sumber daya dan merancang ide-ide pokok mengenai apa yang ingin dicapai.

Pengertian Manajemen dalam Kamus Besar Bahasa Indonesia (KBBI), arti manajemen adalah penggunaan sumber daya efektif untuk mencapai sasaran. Selain itu, arti lain dari manajemen adalah pimpinan yang bertanggung jawab atas jalannya perusahaan dan organisasi.⁵

Manajemen adalah sebuah proses untuk mengatur sesuatu yang dilakukan oleh sekelompok orang atau organisasi untuk mencapai tujuan organisasi tersebut dengan cara bekerja sama memanfaatkan sumber daya yang dimiliki. Secara etimologi, kata manajemen diambil dari bahasa prancis kuno, yakni "management" yang artinya adalah seni dalam mengatur dan melaksanakan. Manajemen dapat juga didefinisikan sebagai upaya perencanaan, pengoordinasian, pengorganisasian, dan pengontrolan sumber

⁴Muhammad Ramli, *Manajemen Stratejik: sector Publik* (Cet. I; Makassar, 2014), h. 27.

⁵Nur Jamal Shaid, Pengertian, fungsi dan tujuan, kompas.com 19 Agustus 2022.

daya untuk mencapai sasaran secara efisien dan efektif.⁶

Manajemen dapat didefinisikan melalui banyak cara. Berikut ini beberapa definisi manajemen.⁷

1. Manajemen adalah suatu proses saat suatu kelompok orang bekerja sama mengarahkan orang lainnya untuk bekerja mencapai tujuan yang sama (Massie dan Douglas).
2. Manajemen adalah suatu proses bekerja sama dengan dan melalui lainnya untuk mencapai tujuan organisasi dengan efektif dan secara efisien menggunakan sumber daya yang terbatas di lingkungan yang berubah-ubah (Kreitner).
3. Manajemen adalah koordinasi semua sumber daya melalui proses perencanaan, pengorganisasian, pengarahan, dan pengendalian supaya mencapai tujuan tertentu yang ditentukan (Sisk).
4. Manajemen adalah menciptakan lingkungan yang efektif agar orang bisa bekerja di organisasi formal (Koontz dan O'Donnel).
5. Manajemen mencakup kegiatan yang dilakukan oleh satu atau lebih orang untuk mengoordinasikan kegiatan yang dilakukan oleh orang lainnya dan untuk mencapai tujuan yang tidak bisa dicapai oleh satu orang saja (Donnelly, Gibson, dan Ivancevich).
6. Manajemen adalah perencanaan, pengorganisasian, pengarahan, pengendalian, aktivitas anggota organisasi, dan kegiatan yang menggunakan semua sumber daya organisasi untuk mencapai tujuan organisasi yang telah ditentukan (Stoner, Freeman, dan Gilbert).

⁶Burhanudin Gesi dkk, "Manajemen dan program studi manajemen fakultas ekonomi Universitas Muhammadiyah Kupang eksekutif" *Jurnal Manajemen* 3 No 2 Oktober 2019 ISSN : 2303-3495 h. 53.

⁷Mamduh Hanafi, *Konsep dasar dan perkembangan Teori Manajemen; Modul 1*. h. 16.

7. Manajemen adalah perencanaan, pengorganisasian, pengarahan, serta pengendalian sumber daya manusia dan sumber daya lainnya untuk mencapai tujuan organisasi secara efektif dan efisien (Jones dan George). Menurut Mary Parker Follet, manajemen adalah seni mencapai sesuatu melalui orang lain (the art of getting things done through the others).

Abdurrahman Fathoni mendefinisikan manajemen sebagai proses kegiatan penggerakan sekelompok orang dan menggerakkan segala fasilitas yang tersedia untuk mencapai tujuan tertentu.⁸

Adapun Beberapa pakar manajemen berpendapat, sebagaimana yang dikutip oleh B. Siswanto:

- a. John D. Millett, Management is the process of directing and facilitating the work of people organized in formal groups to achieve a desired goal (Manajemen adalah suatu proses pengarahan dan pemberian fasilitas kerja kepada orang yang di organisasikan dalam kelompok formal untuk mencapai tujuan).
- b. James A.F. Stonner dan Charles Wankel, management is the process of planning, organizing, leading, and controlling the efforts of organizational resources to achieve stated organizational goals (Manajemen adalah proses, perencanaan, pengorganisasian, kepemimpinan, dan pengendalian upaya anggota organisasi dan penggunaan seluruh sumber daya organisasi lainnya demi terwujudnya tujuan organisasi).
- c. Paul Hersey dan Kenneth H. Blanchard, Management is working with and through individuals and groups to accomplish organizational goals

⁸Abdurrahman Fathoni, *Organisasi dan manajemen sumber daya manusia*, (Reneka Cipta, Jakarta: 2006), h. 3.

(Manajemen adalah suatu usaha yang dilakukan dengan dan bersama individu atau kelompok untuk mencapai tujuan).⁹

Islam sangat memperhatikan pentingnya Manajemen, hal ini sesuai pesan sayyidina Ali ibn Thalib “Al haqqu bila nidham yablibuhul bathil bin nidham” yang artinya “kebenaran yang tidak terorganisir atau tidak dikelola secara rapi akan dihancurkan atau dikalahkan oleh kebathilan/kejahatan yang tersusun atau terorganisir secara rapi”. Berarti hakekat manajemen adalah mengatur atau mengelola agar menjadi lebih baik dan bermanfaat.¹⁰

Pentingnya manajemen dalam penyelenggaraan sebuah organisasi merupakan hal yang mutlak diperlukan, demikian halnya dalam pendidikan manajemen merupakan hal yang penting. Lembaga/ perusahaan yang bergerak dalam bidang pengelolaan barang memerlukan manajemen yang baik. Lembaga pendidikan adalah lembaga yang mengelola manusia dan bertujuan menciptakan manusia-manusia berkualitas, tentunya hal ini lebih memerlukan pemikiran yang lebih ekstra dibandingkan lembaga-lembaga pengelola barang.

Malayu, S.P. Hasibuan berpendapat bahwa tujuan adanya pembagian fungsi manajemen adalah: pertama supaya sistematika urutan pembahasan suatu kegiatan organisasi lebih teratur, kedua, supaya analisis pembahasannya lebih mudah dan mendalam sehingga arahnya jelas dan lebih terinci, dan ketiga, supaya bisa menjadi pedoman pelaksanaan manajemen bagi manajer.

⁹Ishak Wanto Talibo, Fungsi manajemen dalam perencanaan pembelajaran, Jurnal Ilmiah Iqra', ISSN 1693-5705 fakultas tarbiyah dan ilmu keguruan IAIN Manado: Vol 7, No 1 (2013) h. 7.

¹⁰Muhammad Arsyam, Diktat: *Manajemen pendidikan islam* (bahan ajar mahasiswa) sekolah tinggi agama islam darud da'wah wal-irsyad (STAI-DDI) Makassar 2020. h. 2.

Proses manajemen adalah tahapan yang mengarahkan orang lain agar bisa mencapai tujuan dari sebuah organisasi. Berikut proses manajemen,

a. *Planning*

Adapun rumusan planning adalah penentuan terlebih dahulu apa yang akan dikerjakan. Penentuan ini juga mencanangkan tindakan secara efektivitas, efisiensi, dan mempersiapkan inputs serta outputs. Perencanaan adalah untuk mengelola usaha, menyediakan segala sesuatunya yang berguna untuk jalannya bahan baku, alat-alat, modal, dan tenaga. Dalam bentuk suatu kelompok atau organisasi, yang hendak dicapai adalah keberhasilan, tentu di dalamnya terdapat apa yang disebut dengan perencanaan atau planning. Hal ini diterangkan dalam QS. Al-Hasyr /59:18.

يَا أَيُّهَا الَّذِينَ ءَامَنُوا اتَّقُوا اللَّهَ وَانْتَظِرْ نَفْسَ مَا قَدَّمْتُمْ لِغَدٍ ۖ وَاتَّقُوا اللَّهَ إِنَّ
اللَّهَ خَبِيرٌ بِمَا تَعْمَلُونَ ۙ ١٨

Terjemahnya:

“Hai orang-orang yang beriman, bertakwalah kepada Allah dan hendaklah setiap diri memperhatikan apa yang telah diperbuatnya untuk hari esok (akhirat); dan bertakwalah kepada Allah, sesungguhnya Allah Maha Mengetahui apa yang kamu kerjakan.”¹¹

b. *Organizing*

Organizing adalah pengorganisasian. Adapun pengertian secara istilah adalah “Pengelompokan dan pengaturan orang untuk dapat digerakkan sebagai satu kesatuan sesuai dengan rencana yang telah dirumuskan, menuju tercapainya tujuan yang telah ditetapkan” Bagian dari unsur organizing adalah “*division of work*” pembagian tugas, tentu tugas ini disesuaikan dengan bidangnya pada masing-masing. Alquran memberi petunjuk sebagaimana yang disebutkan dalam QS Al-Baqarah/2:286.

¹¹Kementrian Agama Republik Indonesia, Al-quran’anulkarim tajwid warna, terjemah dan transliterasi latin perkata, PT. Dinamika Cahaya Pustaka, h. 548

لَا يُكَلِّفُ اللَّهُ نَفْسًا إِلَّا وُسْعَهَا لَهَا مَا كَسَبَتْ وَعَلَيْهَا مَا اكْتَسَبَتْ رَبَّنَا لَا
تُؤَاخِذْنَا إِنْ نَسِينَا أَوْ أَخْطَأْنَا رَبَّنَا وَلَا تَحْمِلْ عَلَيْنَا إصْرًا كَمَا حَمَلْتَهُ عَلَى
الَّذِينَ مِنْ قَبْلِنَا رَبَّنَا وَلَا تُحَمِّلْنَا مَا لَا طَاقَةَ لَنَا بِهِ وَاعْفُ عَنَّا وَاعْفِرْ لَنَا
وَأَرْحَمْنَا أَنْتَ مَوْلَانَا فَانصُرْنَا عَلَى الْقَوْمِ الْكَافِرِينَ ٢٨٦

Terjemahnya:

"Allah tidak membebani seseorang melainkan sesuai dengan kesanggupannya. Ia mendapat pahala (dari kebajikan) yang diusahakannya dan ia mendapat siksa (dari kejahatan) yang dikerjakannya. (Mereka berdoa): "Ya Tuhan kami, janganlah Engkau hukum kami jika kami lupa atau kami tersalah. Ya Tuhan kami, janganlah Engkau bebankan kepada kami beban yang berat sebagaimana Engkau bebankan kepada orang-orang sebelum kami. Ya Tuhan kami, janganlah Engkau pikulkan kepada kami apa yang tak sanggup kami memikulnya. Beri maaflah kami; ampunilah kami; dan rahmatilah kami. Engkaulah Penolong kami, maka tolonglah kami terhadap kaum yang kafir".¹²

c. *Actuating* (Penggerakan)

Actuating adalah suatu fungsi pembimbing dan pemberian pimpinan serta penggerakan orang agar kelompok itu suka dan mau bekerja. Jadi yang terpenting adalah adanya sebuah tindakan membimbing, mengarahkan, menggerakkan para karyawan agar bekerja secara baik, tenang, dan tekun. Hal ini diterangkan QS Al- Kahfi/18:2.

فَيَّمَّا لِيُنذِرَ بَأْسًا شَدِيدًا مِّن لَّدُنْهُ وَيُبَشِّرَ الْمُؤْمِنِينَ الَّذِينَ يَعْمَلُونَ الصَّالِحَاتِ
أَنَّ لَهُمْ أَجْرًا حَسَنًا

Terjemahnya:

"Sebagai bimbingan yang lurus, untuk memperingatkan siksaan yang sangat pedih dari sisi Allah dan memberi berita gembira kepada orang-orang yang beriman, yang mengerjakan amal saleh, bahwa mereka akan mendapat pembalasan yang baik,"¹³

Proses *actuating* adalah memberikan perintah, petunjuk, pedoman

¹²Kementrian Agama Republik Indonesia, Al-quran'anulkarim tajwid warna, terjemah dan transliterasi latin perkata, (PT. Dinamika Cahaya Pustaka, Bandung: 2019)

¹³Kementrian Agama Republik Indonesia, h. 293

dan nasehat serta keterampilan dalam berkomunikasi. Actuating merupakan inti daripada management yaitu menggerakkan untuk mencapai hasil, sedang inti dari actuating adalah leading, harus menentukan prinsip-prinsip efisiensi, komunikasi yang baik dan prinsip menjawab pertanyaan : *Who* (siapa), *Why* (mengapa), *How* (bagaimana), *When* (bilamana atau kapan), *Where* (dimana).

d. *Controlling* (Ar-Riqobah/Pengawasan)

Kegiatan ini bertujuan untuk meneliti dan memeriksa apakah pelaksanaan tugas-tugas perencanaan semula betul-betul dikerjakan. Hal ini juga untuk Implementasi Manajemen Syariah (Sunarji Harahap) 219 mengetahui apakah terjadi suatu penyimpangan atau adanya kekeliruan dalam melaksanakan pedoman yang telah dibuat. Ar-Riqobah ialah mengetahui kejadian-kejadian yang sebenarnya dengan ketentuan dan ketetapan peraturan, serta menunjuk secara tepat terhadap dasar-dasar yang telah ditetapkan dalam perencanaan semula. Untuk mencegah penyelewengan, penyalahgunaan wewenang dan semua bentuk kebocoran. Manajemen bisa dikatakan telah memenuhi syariah bila: pertama, manajemen ini mementingkan perilaku yang terkait dengan nilai-nilai keimanan dan ketauhidan. Kedua, manajemen syariah pun mementingkan adanya struktur organisasi.¹⁴ Ini bisa dilihat pada surat Al An'aam/6:65,¹⁵

¹⁴Sunarji Harahap, implementasi manajemensyariah dalam fungsi-fungsi manajemen Fakultas Ekonomi dan Bisnis Islam Universitas Islam Negeri Sumatera Utara At-Tawassuth, Vol. 2, No. 1, 2017: 211-234. h. 218-219.

¹⁵Kementrian Agama Republik Indonesia, Al-quran'anulkarim tajwid warna, terjemah dan transliterasi latin perkata, (PT. Dinamika Cahaya Pustaka, Bandung: 2019) h. 49

قُلْ هُوَ الْقَادِرُ عَلَىٰ أَنْ يَبْعَثَ عَلَيْكُمْ عَذَابًا مِّنْ فَوْقِكُمْ أَوْ مِنْ تَحْتِ أَرْجُلِكُمْ
 أَوْ يَلْبِسَكُمْ شِيْعًا وَيُذِيقَ بَعْضَكُمْ بَأْسَ بَعْضٍ ۗ لَّنُظِرُ كَيْفَ نُصْرَفُ ٱلْأَيَاتِ
 لَعَلَّهُمْ يَفْقَهُوْنَ

Terjemahnya:

"Katakanlah: "Dialah yang berkuasa untuk mengirimkan azab kepadamu, dari atas kamu atau dari bawah kakimu atau Dia mencampurkan kamu dalam golongan-golongan (yang saling bertentangan) dan merasakan kepada sebahagian kamu keganasan sebahagian yang lain. Perhatikanlah, betapa Kami mendatangkan tanda-tanda kebesaran Kami silih berganti agar mereka memahaminya)".

"Allah meninggikan seseorang di atas orang lain beberapa derajat". Ini menjelaskan bahwa dalam mengatur dunia, peranan manusia tidak akan sama. Ketiga, manajemen syariah membahas soal sistem. Sistem ini disusun agar perilaku pelaku di dalamnya berjalan dengan baik. Sistem pemerintahan Umar bin Abdul Aziz, misalnya, adalah salah satu yang terbaik. Sistem ini berkaitan dengan perencanaan, organisasi dan kontrol, Islam pun telah mengajarkan jauh sebelum adanya konsep itu lahir, yang dipelajari sebagai manajemen ala Barat".

Pengertian kepala sekolah Kepala sekolah adalah pemimpin dalam suatu lembaga atau satuan pendidikan yang memiliki tugas untuk mengelolah pendidikan, sama halnya dengan manajemen sehingga kepala sekolah adalah pemimpin yang memiliki wewenang serta bertanggung jawab atas pengelolannya, maka dari itu pemimpin sama halnya dengan kepala pada suatu lembaga sehingga segala bentuk strategi yang berada disekolah maupun lembaga sekolah atau instansi sangat perlu diperhatikan dimana adanya renstra menjadikan hal yang terpenting dalam suatu kerja kepala sekolah.

Kepala sekolah adalah pemimpin yang mengelolah dan mengatur, serta memiliki wewenang untuk bertanggung atas tugas yang diberikan.

Amanah dan jujur adalah salah satu kriteria pemimpin yang berkualitas. Setiap manusia yang dilahirkan adalah seorang pemimpin sebagaimana dalam firman Allah Q.S Al-Anbiya/21:73.

وَجَعَلْنَاهُمْ أَيْمَةً يَهْتَدُونَ بِأَمْرِنَا وَأَوْحَيْنَا إِلَيْهِمْ فِعْلَ الْخَيْرَاتِ وَإِقَامَ الصَّلَاةِ وَإِيتَاءَ الزَّكَاةِ وَكَانُوا لَنَا عَبِيدِينَ^{۱۶}

Terjemahnya:

“Kami Telah menjadikan mereka itu sebagai pemimpin-pemimpin yang memberi petunjuk dengan perintah kami dan Telah kami wahyukan kepada, mereka mengerjakan kebajikan, mendirikan sembahyang, menunaikan zakat, dan Hanya kepada kamilah mereka selalu menyembah”¹⁶

M. Quraish Shihab menafsirkan pada ayat yang lalu menjelaskan kesalahan pribadi mereka, kini ayat 73 menjelaskan upaya mereka menyebarluaskan kesalahan itu kepada lingkungan mereka dengan mengatakan: Dan kami telah menjadikan mereka yang Kami sebut nama-namanya itu sebagai teladan-teladan yang memberi petunjuk kepada masyarakatnya serta mengantarkan mereka menuju kebahagiaan dan kesejahteraan hidup berdasar perintah kami dan kami telah wahyukan kepada mereka pekerjaan kebajikan sehingga mereka dapat melaksanakannya dengan sempurna, terutama pelaksanaan shalat dengan baik, sempurna dan bersinambung, penurunan zakat sesuai dengan ketentuan-ketentuannya, dan adalah mereka sejak dahulu dan senantiasa hanya kepada Kami saja, tidak kepada siapa pun mereka menjadi pengabdian-pengabdian, yakni orang-orang yang mantap dan tulus pengabdiannya.¹⁷

Kata (*imamah*) adalah bentuk jamak dari (imam) seakar dengan kata (*amam*) yang berarti di depan dan (*umm*) yang berarti ibu. Siapa yang di

¹⁶Usman el-Qurtuby, Al-quran Hafalan mudah : Terjemahan dan Tajwid warna, (Cardoba: Bandung, 2021) h. 328

¹⁷M. Quraish Shihab, Tafsir al-Misbah, Pesan, Kesan dan Keserasian Al-Qur'an, Vol. 08 (Jakarta: Lentera Hati, 2002), h. 481.

depan biasanya diikuti, atau dirujuk. Dari sini (*umm*)/ibu menjadi tempat rujukan/kembali anak. Imam pun demikian. Ia diteladani dalam sikap dan perbuatannya. Nabi saw. bersabda: “Tidak lain tujuan dari adanya imam, kecuali agar ia diteladani.”¹⁸

Kepala sekolah adalah pemimpin yang memiliki wewenang untuk mengatur, dan memberikan arahan kepada tenaga pendidik dan staf jajarannya, sehingga juga menjadi teladan bagi pegawai lainnya maupun kepada peserta didik. Sehingga ayat ini sebagai landasan tentang kepemimpinan yang ada pada diri kepala sekolah.

Menurut Wahjosumidja dalam Ahmad Susanto mendefinisikan Kepala sekolah adalah seorang tenaga fungsional guru yang diberi tugas untuk memimpin suatu sekolah, yang diselenggarakan proses belajar mengajar, atau interaksi antara guru dan siswa.

Secara Etimologi kepala Sekolah berarti kepala Sekolah Tenaga pendidik yang diberi tugas tambahan mengelola sekolah tempat berlangsungnya proses pembelajaran atau tempat guru yang memberi pelajaran berkomunikasi atau tempat komunikasi antara guru yang memberi pelajaran dan murid yang menerima pelajaran. sebuah pelajaran sebuah pelajaran.¹⁹

Kepala sekolah, terdiri dari dua kata kepala dan sekolah, kepala berarti pemimpin, atau ketua pada organisasi atau lembaga. Sekolah adalah lembaga atau satuan Pendidikan tempat dimana menimba ilmu dan menyalurkan ilmu. Sehingga dapat disimpulkan bahwa kepala sekolah adalah seorang pemimpin dilembaga sekolah, dan menjadi tenaga fungsional, dalam tenaga

¹⁸M. Quraish Shihab, Tafsir al-Misbah, Pesan, Kesan dan Keserasian Al-Qur“an, h. 481-482

¹⁹ Kompri, *Standardisasi Kompetensi Kepala Sekolah* (Cet. 1; Jakarta, 2017), h. 35

ahli sebagai pemimpin pada lembaga pendidikan dan menjadi sumber daya bagi tenaga pendidik dalam mencapai visi misi pada satuan pendidikan.

Kepala Sekolah adalah tenaga Pendidik atau guru yang diberikan tugas tambahan untuk memimpin dan mengelola, serta menkoordinasi dalam satuan pendidikan yang meliputi taman kanak-kanak (TK), taman kanak-kanak luar biasa (TKLB), Sekolah dasar (SD), sekolah dasar luar biasa (SDLB), sekolah menengah pertama (SMP), sekolah menengah Pertama luar biasa (SMPLB), sekolah menengah atas (SMA), Sekolah menengah kejuruan (SMK), sekolah menengah atas luar biasa (SMALB), atau sekolah Indonesia di luar negeri.²⁰

Kepala sekolah memiliki potensi khusus dan memiliki kompetensi dalam memimpin, dan memiliki kinerja dan kualitas dan mempengaruhi efektifitas sekolah dan mencapai visi misi sekolah.

Guru adalah salah satu kandidat menjadi kepala sekolah, salah satunya memiliki kualifikasi khusus, dan diberikan tugas tambahan untuk memimpin suatu lembaga pada pendidikan. Tugas ini tidak mudah dan memiliki beberapa kriteria khusus yang ditunjuk langsung oleh kepala yayasan atau pada dinas Pendidikan maupun, dari kemenag.

Sekolah atau lembaga pendidikan akan dinyatakan sebagai sekolah yang unggul atau memiliki kualifikasi dari tingkat pendidikan, apa bila pada mutu sekolah mempengaruhi dari aspek pengelolaan pada manajerial pada pemimpin disekolah dan memiliki keahlian dalam mengelola, mengatur, mengkoordinasi, dan evaluasi. Pemimpin adalah sama halnya dengan seorang manajer dimana adalah seorang manajer menguasai tentang

²⁰Kemendikbud, "Peraturan Menteri Pendidikan dan Kebudayaan Republik Indonesia Nomor 6 Tahun 2018 Tentang Penugasan Guru Sebagai Kepala Sekolah," Kemendikbud 2018, 1-2.

manajemen, dimana manajemen adalah seni mengelolah dan mengatur, agar mencapai suatu tujuan dengan adanya perencanaan yang telah disusun langsung oleh manajer. Sehingga kepala sekolah memiliki tugas untuk merencanakan agenda, dan beberapa tugas-tugas pokok, yang telah disusun dan diatur oleh lembaga Pendidikan.

Kemajuan pada sekolah sangat ditentukan oleh atensi atau kinerja pada pemimpin dilembaga pendidikan, maka dari itu pentingnya memilih kepala sekolah yang mempunyai kinerja baik dan memiliki potensi serta keahlian dalam memimpin,

Sebagaimana dalam al-Quran mengajarkan mengenai pemimpin dimana pemimpin adalah khalifah dan setiap manusia adalah seorang pemimpin, sehingga pemimpin yang baik pemimpin yang amanah dan fatanah, dalam QS. Al-Baqarah: 2/30.

وَإِذْ قَالَ رَبُّكَ لِلْمَلٰٓئِكَةِ اِنِّيْ جَاعِلٌ فِى الْاَرْضِ خَلِيْفَةًۭۙ قَالُوْۤا اَتَجْعَلُ فِیْهَا مَنْ یُّفْسِدُ فِیْهَا وَیَسْفِكُ الدِّمَآءَ وَنَحْنُ نُسَبِّحُ بِحَمْدِكَ وَنُقَدِّسُ لَكَۗ قَالَ اِنِّیْۤ اَعْلَمُ مَا لَا تَعْلَمُوْنَ

Terjemahnya:

“Dan (Ingatlah) Ketika Tuhanmu berfirman kepada para malaikat, “Aku Hendak Menjadikan Khalifa diBumi”. mereka berkata, “apakah engkau hendak menjadikan orang yang merusak dan menumpahkan darah disana, sedangkan kami bertasbih memuji-Mu dan menyucikan nama-Mu?” Dia berfirman, “sungguh, Aku mengetahui apa yang tidak kamu ketahui.”²¹

Tafsir Al-Azhar oleh Prof. Dr. Hamka dari ayat dengan terjemahnya “Aku hendak menjadikan khalifah di bumi” menafsirkan bahwa Allah telah menyampaikan dengan wahyu kepada utusan-Nya bahwa Allah pernah berfirman kepada malaikat bahwa Allah hendak mengangkat seorang

²¹Kementerian Agama Republik Indonesia, Al-quran Hafalan mudah : Terjemahan dan Tajwid warna, (Cardoba: Bandung, 2021) h. 6

Khalifah di bumi. Serta “apakah engkau hendak menjadikan orang yang merusak dan menumpahkan darah disana, sedangkan kami bertasbih memuji-Mu dan menyucikan nama-Mu? “ beliau menafsirkan dalam ayat ini terbayanglah bahwa malaikat, sebagai makhluk illahi, yang tentu saja pengetahuan Allah, meminta penjelasan bagaimana agaknya corak Khalifah itu? Padahal alam dengan kudrat Allah Ta’ala telah tentram, sebab mereka, malaikat, telah diciptakan Allah sebagai makhluk yang patuh, tunduk, taat, dan setia. bertasbih, shalat menyucikan nama Allah.²²

Ayat di atas menjelaskan bahwa sesungguhnya Allah telah menjadikan hambanya sebagai khalifah, dan pemimpin adalah khalifah, sehingga kita dilahirkan untuk menjadi seorang pemimpin, dan menjadi pemimpin adalah cara agar belajar menjadi manusia yang bertanggung jawab dan memiliki keahlian dalam memimpin sebaik-sebaiknya pemimpin adalah pemimpin yang bisa memimpin dirinya sendiri, dan pemimpin yang memiliki sifat seperti kepemimpinan Rasulullah.

Dalam berbagai macam literatur disebutkan bahwa definisi tentang kepemimpinan bervariasi, sebanyak orang yang mencoba mendefinisikannya. Secara luas, kepemimpinan dapat didefinisikan yakni usaha atau proses untuk mempengaruhi dalam menentukan tujuan organisasi, memotivasi perilaku pengikut untuk mencapai tujuan, mempengaruhi untuk memperbaiki kelompok dan budayanya. Terkadang ia diartikan atau dipahami sebagai kekuatan untuk menggerakkan dan mempengaruhi orang.²³

²²Hamka, *Tafsir Al-Azhar: jilid 1 diperkaya dengan pendekatan Sejarah, sosiologi, tasawuf, ilmu kalam, sastra, dan psikologi*. (Jakarta: Gema insani, 2015) h. 127-129

²³Veitzhal Rivai & Deddy Mulyadi, *Kepemimpinan dan Perilaku Organisasi* (Jakarta: RajaGrafindo Persada, 2011), h. 2

Sebelumnya kita perlu ketahui bahwa pemimpin memiliki kriteria tersendiri, dan memiliki persyaratan dalam kompetensi dibidangnya meliputi persyaratan umum dan khusus guru yang diberikan tugas tambahan. Yang pertama adalah persyaratan umum, yakni: beriman kepada Tuhan yang Maha Esa, memiliki kualifikasi pendidikan minimal S1, berusia maksimal 56, sehat jasmani Rohani, memiliki golongan ruang minimal golongan III/3 bagi guru pegawai negeri sipil (PNS), tidak pernah dikenakan hukuman pidana, memiliki sertifikat pendidikan, memiliki pengalaman mengajar minimal 5 tahun. Sedangkan persyaratan khusus guru yang diberikan tugas tambahan yakni: berstatus guru pada jenjang sekolah tempat mengabdikan, memiliki sertifikat kepala, dan memiliki kualifikasi dalam memimpin dan memiliki komitmen dalam bertanggung jawab atas kepemimpinannya, serta memiliki sifat fatanah, adil dan amanah Sebagaimana dalam firman Allah QS. Al-Anfaal/8:27.

يَا أَيُّهَا الَّذِينَ آمَنُوا لَا تَخُونُوا اللَّهَ وَالرَّسُولَ وَتَخُونُوا أَمْنِكُمْ وَأَنْتُمْ تَعْلَمُونَ

Terjemahnya:

“Hai orang-orang yang beriman, janganlah kamu mengkhianati Allah dan Rasul (Muhammad) dan (juga) janganlah kamu mengkhianati amanat-amanat yang dipercayakan kepadamu, sedang kamu Mengetahui.”²⁴

M. Quraish Shihab menafsirkan orang-orang yang beriman diingatkan agar tidak mengabaikan perintah bersyukur itu dengan menegaskan bahwa : Hai orang-orang yang beriman, janganlah kamu mengkhianati yakni mengurangi sedikit pun hak Allah sehingga kamu mengkhianati-Nya atau tidak mensyukuri -Nya dan juga jangan mengkhianati Rasulullah Muhammad saw. Tetapi perkenankan seruannya dan janganlah kamu mengkhianati amanat-

²⁴Kementerian Agama Republik Indonesia, Al-quran Hafalan mudah : Terjemahan dan Tajwid warna, (Cardoba: Bandung, 2021) h. 180

amanat yang dipercayakan kepada kamu, oleh siapa pun, baik amanat itu amanat orang lain maupun keluarga seperti istri dan anak, muslim atau pun non muslim, sedang kamu mengetahui.²⁵

Menurut Back dan Murph beberapa peneliti menggunakan prestasi tradisional peserta didik (dalam bentuk angka-angka/*result-oriented*) sebagai salah satu kriteria sekolah sukses, sementara sebagian besar analisis menekankan pada hasil-hasil yang *process-oriented* sebagai kriteria penting lain. Pentingnya hasil *process-oriented* dalam menilai efektivitas sekolah ditunjukkan oleh misalnya, Hill dan Walsh. Hill percaya pada nilai tambah (*value-added*) dalam menilai efektivitas sekolah, yang berarti bahwa dalam melakukan penilaian, karakteristik asal peserta didik harus dipertimbangkan. Intinya adalah tentang nilai yang ditambahkan sekolah, ketimbang hanya besaran *outcome*-nya saja. Hill, Walsh mengindikasikan sekolah sukses adalah memiliki peserta didik yang menunjukkan perkembangan yang cukup berarti, terlepas dari apakah mereka mencapai standar tinggi atau tidak.²⁶

Pada abad ke-21 kepala sekolah mendapat perhatian di hampir semua bidang utama reformasi pendidikan, Saat ini terdapat sekolah dalam daftar reformasi sekolah Menurut Peraturan Pemerintah Nomor 13 Tahun 2007 tentang Standar Kepala Sekolah/Madrasah menjelaskan bahwa ada 5 kompetensi yang harus dimiliki kepala sekolah untuk menghadapi abad ke-21 yaitu dimensi kompetensi kepribadian, manajerial, kewirausahaan, supervisi, dan sosial²⁷

²⁵M. Quraish Shihab, Tafsir Al-Misbah: Pesan, kesan dan Keserasian al-Quran vol. 5 (Jakarta: Lentera Hati, 2002) h. 421-422

²⁶Raihani, *Kepemimpinan sekolah Transformatif* (Cet. I; Yogyakarta: 2011) h. 7-8

²⁷Rais Hidayat, dkk, "Kompetensi Kepala Sekolah Abad 21: Sebuah Tinjauan Teoritis: *jurnal Kepemimpinan dan pengurusan sekolah* : 4. No. 1 (2019) : h. 66

Abad ke-21 membutuhkan keterampilan kepemimpinan yang sangat baik dari kepala sekolah. Kepemimpinan utama abad 21 adalah kepala sekolah yang mampu memimpin pengajaran dan pembelajaran, mengembangkan diri dan orang lain, memimpin peningkatan, pembaharuan dan kesempatan, memimpin administrasi sekolah, berpartisipasi dan bekerja.

Keberhasilan kepala sekolah ditentukan oleh:

- a. mengambil peranan sebagai pemimpin pembelajaran;
- b. meningkatkan keterampilan profesional guru dan mengembangkan peluang kepemimpinan
- c. memfokuskan pada pembangunan tim
- d. membangun kolaborasi sekolah dengan masyarakat
- e. menampilkan mutu kepemimpinan di sekolahnya

Lipham dan Hoeh Jr. Mengutip Mantja menyatakan bahwa mempersiapkan jabatan kepala sekolah dalam bidang administrasi pendidikan memerlukan lima perangkat keterampilan untuk melaksanakan tugas pokok kepala sekolah yaitu;²⁸

- a. kurikulum
- b. personel
- c. kepeserta didikan
- d. sumber daya fisik dan keuangan
- e. hubungan masyarakat-sekolah

Moch Idochi mengatakan bahwa seseorang membutuhkan tiga kompetensi sebagai seorang pemimpin untuk melaksanakan tugas

²⁸Akhmad Afroni, *Kompetensi kepala sekolah sebagai supervisor pembelajaran dalam upaya peningkatan kompetensi guru* : Forum Tarbiyah: 7, No, 1 (2009): h. 88

kepemimpinannya dengan baik, yaitu;

- a. mengacu pada kualitas pribadi seorang pemimpin, yang tercermin dalam setiap sikap dan tindakannya
- b. mengacu pada kemampuan untuk memenuhi tugasnya sebagai pemimpin melalui pelatihan pendidikan
- c. mengacu pada kebijaksanaan kinerja dan memenuhi persyaratan tertentu untuk tugas tersebut.

Kebijakan pengangkatan kepala sekolah diperjelas dengan dikeluarkannya PP No. 38/1992 pasal 20 ayat 3 yang intinya menyatakan bahwa calon tenaga pendidik yang bekerja sebagai inspektur, pengawas, kepala sekolah, dan lain-lain harus dipersiapkan melalui pendidikan khusus. Salah satu tindak lanjut PP 38 Tahun 1992, Menteri Pendidikan dan Kebudayaan Republik Indonesia mengeluarkan Surat Keputusan No. 085/U/1994 tanggal 14 April 1994 tentang Pengangkatan dan Pemberhentian Direksi Departemen Pendidikan dan Kebudayaan Sekolah, Menteri Pendidikan dan Kebudayaan ini menetapkan, antara lain,

- 1) syarat-syarat pengangkatan kepala sekolah
- 2) masa jabatan kepala sekolah,
- 3) pencarian jabatan kosong. kepala sekolah, akuisisi kandidat dan pertemuan mereka.

Permendikbud juga mengatur:

- 1) tata cara sertifikasi kepala sekolah,
- 2) tata cara pemberhentian dan perpanjangan masa jabatan kepala sekolah,
- 3) kegiatan pelatihan dari kepala sekolah.

Sudarwan Danim mengatakan bahwa pengangkatan kepala sekolah, dengan istilah profesional tertentu, tampaknya sangat mendesak. Hal ini

dikarenakan sebagian besar kelemahan administrasi pendidikan disebabkan oleh ketidakmampuan kepala sekolah dalam menjalankan tugasnya secara profesional. Tegasnya, Mantja mengatakan bahwa menjadi kepala sekolah adalah tugas profesional yang juga membutuhkan keahlian profesional. Meskipun posisi membutuhkan pengalaman kerja yang cukup panjang (masa kerja), pangkat dan beberapa persyaratan kepribadian, sebaiknya prosedur rekrutmen dan seleksi juga sesuai dengan persyaratan spesialis akademik. Dengan kata lain, seseorang harus mempertimbangkan latar belakang pendidikan yang meliputi kualifikasi direktur.

Tugas Pokok dan Fungsi Kepala Sekolah (TUPOKSI) Sebagai Perencanaan dalam merumuskan sebuah program dan menjalankannya, berikut perencanaan program sebagai kepala sekolah yakni:

1. Merumuskan, menetapkan dan mengembangkan visi sekolah.
2. Merumuskan, menetapkan dan mengembangkan misi sekolah.
3. Merumuskan, menetapkan dan mengembangkan tujuan sekolah.
4. Menyusun Rencana Kerja Sekolah (RKS) dan Rencana Aksi dan Anggaran Sekolah (RKAS).
5. Persiapan program orientasi.²⁹

Menurut Permendiknas No 28 Tahun 2010 Pasal 12 tentang penugasan guru sebagai kepala sekolah, kepala sekolah adalah seorang guru yang mendapat tugas tambahan sebagai kepala sekolah/madrasah yang kinerjanya dinilai secara kumulatif selama 4 tahun dan menjadi dasar promosi maupun demosi. Dengan penerapan 8 standar nasional itulah mengharuskan kepala sekolah bekerja secara profesional agar berdampak pada peningkatan mutu pendidikan itu sendiri. Oleh karena itu, penting

²⁹Akademi, *Tugas Pokok Kepala Sekolah; Buku kerja sekolah*. Artikel (2017)

untuk diketahui tentang rincian tugas kepala sekolah menurut Permendikbud.

Peranan Kepala Sekolah sebagai manajer, menurut Stoner dan Freeman, peran supervisor berasal dari pemberian kewenangan formal kepada seseorang melalui SK yang merangkap jabatan atau jabatannya. Untuk menjalankan otoritas formal dan status setiap pemimpin setidaknya memiliki tiga peran, yaitu: Komunikator Interpersonal, Komunikator dan Pengambil Keputusan. Hubungan antara otoritas formal dan ketiga status peran tersebut diuraikan sebagai berikut.³⁰

1) Peranan Interpersonal

Peran interpersonal kepala sekolah/madre meliputi:

- a) Sebagai pemimpin (kepala sekolah/madres sebagai symbol atau simbol)
- b) Sebagai pemimpin (*as leader*)
- c) Sebagai kemitraan (*bonding*)

Kepala sekolah/madrasah sebagai simbol mewakili sekolah/madrasah ketika mengikuti acara formal dan formal dan informal seperti upacara formal di sekolah dan acara publik/swasta, menerima tamu, berpidato, berpartisipasi undangan pernikahan pendikannya. dan tenaga kependikannya, kependikannya ke sekeliling sekolah, mengunjungi kelas-kelas, mengenal peserta didik-peserta didiknya, meyiapkan visi dan sebagainya.

2) Peranan Informasional

Peranan informasional menurut Mintzberg meliputi peranan sebagai sebagai monitor, *disseminator*, dan *spokesperson*. Peran sekolah adalah

³⁰Husain Usman, *Peranan dan Fungsi kepala sekolah/madrasah* : Jurnal PTK Dikmen 3 No. 1:Yohyakarta (2014) h. 3

sebagai pengawas, ia senantiasa mencari informasi dari dalam dan luar sekolah. Informasi telah diterima, mis. melalui jaringan kerja, membaca buku dan penelitian, surat kabar dan internet. Peran kepala sekolah sebagai pengawas menyebabkan kepala sekolah/madrasah menjadi orang yang paling berpengalaman dibandingkan dengan pendidik dan tenaga pengajarnya yang berjumlah orang. Menurut Stoner dan Freeman Sebagai instruktur kepala sekolah sering menggunakan pertanyaan sebagai wadah bagi guru dan pendidik, orang tua peserta didik, anggota komite sekolah/madrasah, anggota dewan sekolah pejabat pemerintah, dan masyarakat. Terakhir sebagai pengawas ia mengelola sistem informasi sekolah/madrasah dengan memanfaatkan kemajuan teknologi informasi, Dalam juga terdapat pelaksanaan monitoring evaluasi dan pelaporan.

Peran kepala sekolah/madrasah sebagai penyebarluasan, berbagi informasi penting dengan guru dan fakultas, orang tua peserta didik anggota komite sekolah/madrasah, anggota dewan sekolah/madrasah, pejabat pemerintah dan masyarakat. Dalam beberapa kasus kepala sekolah/medresah bertanggung jawab untuk memastikan bahwa guru dan staf pengajarnya menerima informasi penting yang mereka butuhkan untuk guru dan dosen untuk memenuhi tugas inti dan tanggung jawab mereka secara profesional.

3) Peranan *Decisional*

Menurut Mintberg, peranan *decisional* meliputi:

- a) *Enterpreneur*, orang yang menggunakan sumber daya untuk kegiatan produktif dan mencapai keuntungan yang lebih tinggi. Orang mencari peluang untuk menciptakan pasar dan peluang baru. Pengusaha adalah orang atau badan yang mengelola atau mengarahkan bisnis. Sebagai

direktur sekolah/medresah wirausaha, kreatif dan inovatif dalam mengembangkan sekolah/medresahnya, menciptakan produk/jasa pendidikan, mampu memasarkan sekolah sehingga banyak diminati masyarakat, pekerja keras. selalu termotivasi, tahu bagaimana menangkap dan menciptakan peluang serta berani mengambil resiko dengan penuh perhitungan yang matang.

- b) *Disturbance hander* (Pemecah Masalah), Dalam peran ini, manajer bereaksi cepat terhadap masalah yang tidak terduga. Baik faktor internal maupun eksternal dapat menyebabkan masalah ini. Seorang manajer harus dapat menemukan solusi yang berguna untuk suatu masalah.
- c) Alokasi sumber daya adalah proses meminimalkan variasi berkelanjutan dalam penggunaan sumber daya selama proyek. Ini adalah bagian dari manajemen sumber daya.
- d) Negosiator adalah perantara atau pihak ketiga yang bernegosiasi dengan pembeli dan penjual untuk mencapai kesepakatan tentang pembelian dan penjualan real estat.

Tugas Pokok dan Fungsi Kepala Sekolah (TUPOKSI) Sebagai Perencanaan dalam merumuskan sebuah program dan menjalankannya, berikut perencanaan program sebagai kepala sekolah yakni:

- 1) Merumuskan, menetapkan dan mengembangkan visi sekolah.
- 2) Merumuskan, menetapkan dan mengembangkan misi sekolah.
- 3) Merumuskan, menetapkan dan mengembangkan tujuan sekolah.
- 4) Menyusun Rencana Kerja Sekolah (RKS) dan Rencana Aksi dan Anggaran Sekolah (RKAS).
- 5) Persiapan program orientasi.³¹

³¹Akademi, *Tugas Pokok Kepala Sekolah; Buku kerja sekolah*. Artikel (2017)

Fungsi kepala sekolah, pada umumnya, sebagai penegembangan pribadi, pengelolaan (manajemen) sekolah, pengawasan, kegiatan sosial dan perusahaan sekolah. Sedangkan fungsi khusus kepala sekolah sebagai manajer untuk melaksanakan kegiatan perencanaan, pengorganisasian, pengarahan, dan pengelolaan (Perubahan dan pengembangan pendidik dan dosen, sarana dan prasarana, hubungan sekolah/madrasah dengan masyarakat, peserta didik, pengembangan kurikulum, keuangan, administrasi, unit layanan khusus, sistem informasi), memanfaatkan kemajuan teknologi informasi, penciptaan budaya dan iklim sekolah/madrasah, pengambilan keputusan dan pemecahan masalah, Koordinasi dan harmonisasi, delegasi, negosiasi (perundingan), Pelaksanaan monitoring, evaluasi dan pemasok.

Fungsi kepala sekolah sangat berperan penting dalam kelangsungan lembaga pendidikan dalam meningkatkan visi misi disekolah, serta menjadi kan sumberdaya terhadap kinerja sehingga peran kepala sekolah sangat berpengaruh pada perkembangan sekolah, dalam fungsinya sebagai pengawan monitoring, membuat program perencanaan, dan lain-lain. Hal ini sesuai fungsi yang ada akan dilaksanakan sebaik-baiknya.

Beberapa definisi diatas menjelaskan tentang strategi dan kepala sekolah sehingga dapat disimpulkan bahwa Strategi kepala sekolah adalah bentuk perencanaan yang telah disusun dan dirangkai dalam sebuah program atau agenda oleh kepala sekolah dalam meningkatkan visi misi dalam mengembangkan sekolah menjadi sekolah yang lebih unggul dan berkompenten, dimana strategi merupakan hal terpenting dalam membangun sebuah program dalam meningkatkan kinerja dan sumber daya

dilingkungan lembaga pendidikan, dan memiliki skilil dalam kempimpinan bertanggung jawab amanah dan jujur, serta berwibawa dan memiliki keahlian dalam berkomunikasi kepada bawahannya dan merangkul mengedepankan kesejahteraan peserta didik dan pendidik.

Kompetensi kepala sekolah terbagi atas 5 dimensi yaitu: Demensi kompetensi kepribadian, demensi kompetensi manajerial, demensi kompetensi kewirausahaan, demensi kompetensi supervisi, demensi kompetensi sosial. Berikut penjelasan mengenai kompetensi kepala sekolah:³²

- 1) Dimensi kompetensi kepribadian
 - a) Merahlak mulia, mengembangkan budaya dan tradisi akhlak mulia, dan menjadi teladan akhlak mulia bagi komunitas di sekolah /madrasah
 - b) Memiliki integritas kepribadian sebagai pemimpin.
 - c) Memiliki keinginan yang kuat dalam pengembangan diri sebagai kepala sekolah/madrasah.
 - d) Bersikap terbuka dalam melaksanakan tugas pokok dan fungsi.
 - e) mengendalikan diri dalam menghadapi masalah dalam pekerjaan sebagai kepala sekolah/madrasah.
 - f) memiliki bakat dan minat jabatan sebagai pemimpin pendidikan.
- 2) Dimensi kompetensi kewirausahaan
 - a) Menciptakan inovasi yang berguna bagi pengembangan sekolah/madrasah
 - b) Bekerja keras untuk mencapai keberhasilan sekolah/madrasah sebagai organisasi pembelajaran yang efektif.

³²H. Erwin Bakti, Holidjah AR, Kompetensi kepala sekolah sebagai pemimpin pendidikan dalam meningkatkan mutu pendidikan, Program Studi Administrasi Pendidikan FKIP Universitas Muhammadiyah Palembang Sumatra Selatan. h. 384-385

- c) Memiliki motivasi yang kuat untuk sukses dalam melaksanakan tugas pokok dan fungsinya sebagai pemimpin sekolah/madrasah.
- d) Pantang menyerah dan selalu mencari solusi terbaik dalam menghadapi kendala yang dihadapi sekolah/madrasah.
- e) Memiliki naluri kewirausahaan dalam mengelola kegiatan produksi/jasa sekolah/madrasah sebagai sumber belajar peserta didik.

3) Dimensi manajerial

- a) Menyusun perencanaan sekolah/madrasah untuk berbagai tingkat perencanaan.
- b) Mengembangkan organisasi sekolah/madrasah sesuai dengan kebutuhan.
- c) Memimpin sekolah/madrasah dalam rangka pendayagunaan sumber daya sekolah/madrasah secara optimal.
- d) Mengelola perubahan dan pengembangan sekolah/madrasah menuju organisasi pembelajaran yang efektif.
- e) Menciptakan budaya dan iklim sekolah/madrasah yang kondusif dan inovatif bagi pembelajara peserta didik.
- f) Mengelola guru dan staf dalam rangka pendayagunaan sumberdaya manusia secara optimal.
- g) Mengelola sarana dan prasarana sekolah/madrasah dalam rangka pendayagunaan secara optimal.
- h) Mengelola hubungan sekolah/madrasah dan masyarakat dalam rangka pencarian dukungan ide, sumber belajar, dan pembiayaan sekolah/madrasah.
- i) Mengelola peserta didik dalam rangka penerimaan peserta didik baru, dan penempatan dan pengembangan kapasitas peserta didik.

4) Dimensi Supervisi

- a) Merencanakan program supervisi akademik terhadap guru dalam rangka peningkatan profesionalisme guru.
- b) Melaksanakan supervisi akademik dalam rangka peningkatan terhadap guru dengan menggunakan pendekatan dan teknik supervisi yang tepat.
- c) Menindaklanjuti hasil supervisi akademik terhadap guru dalam rangka peningkatan profesionalisme guru.

5) Dimensi Sosial

- a) Bekerja sama dengan pihak lain untuk kepentingan sekolah/madrasah.
- b) Berpartisipasi dalam kegiatan sosial kemasyarakatan.
- c) Memiliki kepekaan sosial terhadap orang atau kelompok lain.

Penelitian ini berfokus bagaimana strategi manajemen kepala sekolah dalam meningkatkan mutu pendidikan, maka dengan ada beberapa focus penelitian yang telah dikaji oleh peneliti yakni bagaimana meningkatkan mutu pendidikan yang berfokus pada 3 (tiga) standar dari 8 standar mutu yakni pertama, strategi manajemen kepala sekolah meningkatkan jumlah peserta didik, kedua strategi manajemen kepala sekolah dalam meningkatkan kompetensi tenaga kependidikan, dan ketiga strategi manajemen kepala sekolah meningkatkan kualitas tenaga pendidik, berikut penjelasan dari ketiga dari fokus penelitian kami:

1. Strategi manajemen kepala sekolah meningkatkan jumlah peserta didik

Strategi secara umum bisa diartikan sebagai upaya individu atau kelompok untuk membuat skema guna mencapai target sasaran yang hendak dituju.

Dengan kata lain, strategi adalah seni bagi individu ataupun kelompok untuk memanfaatkan, kemampuan dan sumber daya yang dimiliki guna

untuk mencapai target sasaran melalui tata cara yang dianggap dapat efektif dan efisien untuk mencapai sasaran yang telah diharapkan.

Pengertian strategi bisa juga diartikan sebagai tindakan untuk menyesuaikan diri terhadap segala reaksi ataupun situasi lingkungan yang terjadi. Baik itu situasi yang terduga maupun yang tidak terduga.

Strategi merupakan kunci keberhasilan dalam organisasi. Seorang pemimpin kepala sekolah perlu melakukan sebuah strategi yang mana akan berpengaruh terhadap lembaga pendidikan. Kepemimpinan adalah suatu perilaku seseorang yang mengarahkan aktivitas kelompok dalam mencapai sasaran yang telah ditetapkan.³³

Kepala sekolah harus mempunyai strategi yang terencana dan terarah sehingga mempermudah lembaga dalam upaya pencapaian tujuan. Strategi juga mengikat semua anggota yang ada di dalamnya dengan maksud agar semua anggota memiliki tanggung jawab yang sama dalam melaksanakan tugas dengan sepenuh hati. Dalam menjalankan strategi kepala sekolah harus memiliki dasar yang kuat agar dalam pelaksanaannya terarah. Dengan penerapan strategi yang terarah akan memungkinkan terciptanya kemajuan dalam lembaga. Strategi bukan semata-mata sebuah rencana yang terstruktur melainkan juga sebagai upaya meningkatkan kerja sama dengan semua anggota dan stakeholder yang bersangkutan. Ketika strategi telah diciptakan dengan fondasi yang kuat maka akan memberikan kemudahan dalam pelaksanaan rencana-rencana pendidikan demi mencapai tujuan yang ditetapkan. Strategi kepala sekolah merupakan upaya yang dilakukan kepala sekolah dalam melaksanakan program demi mencapai tujuan lembaga yang

³³Umar Sidiq dan Hosaini, *Kepemimpinan Pendidikan* (Malang: Literasi Nusantara, 2019), 106.

telah ditetapkan. Dengan demikian dalam mengelola sekolah, kepala sekolah memiliki peran yang sangat besar.

Caldwel dan Spinks dalam Tony Bush & Marianne Coleman terj Fahrurrozi menjelaskan bahwa strategi adalah komponen utama dari peran kepala sekolah yang diwujudkan dengan:

- a. Menyelaraskan dengan kecenderungan dan isu-isu ancaman dan peluang
- b. Memilah megatrend.
- c. Memberi pengetahuan.
- d. Menciptakan struktur dan proses dan mampu menyusun prioritas dan formulasi strategi.
- e. Memfokuskan perhatian komunitas sekolah pada masalah pentingnya strategi.
- f. Memonitor implementasi dan strategi seperti memunculkan isu-isu strategis³⁴

Diperkuat dengan pendapat Akdon strategi sebuah organisasi merupakan suatu konseptualisasi yang diterapkan oleh pemimpin organisasi yang bersangkutan berupa:³⁵

Sasaran jangka panjang atau tujuan-tujuan organisasi tersebut. 2) Kendala-kendala luas dan kebijakan yang atau ditetapkan sendiri oleh sang pemimpin, atau yang diterimanya dari pihak atasannya, yang membatasi skope aktivitas-aktivitas organisasi yang bersangkutan. 3) Kelompok rencana-rencana dan tujuan-tujuan jangka pendek yang telah diterapkan

³⁴Tony Bush dan Marianne Coleman, Manajemen Strategis Kepemimpinan Pendidikan, Terj. Fahrurrozi (Jogjakarta: IRCiSoD, 2006), h. 51.

³⁵Akdon, Strategic Management for Educational Management: Manajemen Strategi untuk Manajemen Pendidikan (Bandung: Alfabeta, 2009), h. 13.

dengan ekspektasi akan diberikannya sumbangsih mereka dalam mencapai sasaran-sasaran organisasi tersebut.

Ada beberapa teori perubahan yang dapat beradaptasi dengan perubahan tersebut salah satunya adalah teori perubahan menurut Kurt Lewin. Teori model Lewin adalah teori fundamental awal terencana yang menjelaskan kekuatan perjuangan untuk mempertahankan status quo dan keinginan untuk berubah. Teori ini merupakan teori yang sederhana dan memiliki struktur yang mudah dipahami. Kurt Lewin memperkenalkan model perubahan perencanaan 3 langkah, yaitu unfreeze (tahapan awal dalam sebuah proses manajemen), moving (tahap dimana strategi dimatangkan dan dikembangkan dan melemahkan kekuatan penahan), dan refreeze (perubahan sudah dicapai dan sudah dimasukkan). Sejalan dengan itu pendapat dari Model perubahan oleh Kurt Lewin menggambarkan adanya faktor perangsang dan penghalang akan perubahan, faktor perangsang tersebut mengajak ke arah yang lebih baik, sedangkan pencegah akan mencegah suatu perubahan kembali ke status quo yang dipakai terdahulu. Sehingga, perubahan akan terlaksana bila aspek pendukungnya lebih kuat dari pada aspek penghambatnya.³⁶

Adapun teori Van Metter dan Van Horn yang terdapat enam variabel yang mempengaruhi keberhasilan yang dilaksanakan

1. Ukuran dan tujuan kebijakan
2. Sumberdaya
3. Karakteristik agen pelaksana
4. Sikap/kecenderungan (Disposition) para pelaksana

³⁶Richard Leonando Aoetpah dkk, "Implementasi Ppdb Zonasi dalam Perspektif Teori Perubahan Kurt Lewin", SAP (Susunan Artikel Pendidikan) Vol. 7 No. 2 Desember (2022): h. 231.

5. Komunikasi anatar organisasi dan aktivis pelaksana
6. Lingkungan ekonomi, sosial, dan politik³⁷

2. Strategi manajemen kepala sekolah dalam meningkatkan kompetensi tenaga kependidikan

Strategi adalah Menurut istilah kata strategi adalah strategia, berasal dari bahasa Yunani yang bearti panglima perang atau ilmu perang. Sedangkan arti kata strategi dalam Kamus Besar Bahasa Indonesia, “taktik adalah rencana yang cermat mengenai kegiatan buat mencapai sasaran yang diinginkan secara khusus.” Arti lain menurut strategi adalah kerangka yang membimbing dan mengendalikan pilihan- pilihan yang menetapkan arah suatu organisasi. Salusu berpendapat, “strategi ialah seni memanfaatkan kemampuan sumber daya manusia sebuah lembaga atau organisasi guna meraih sasaran yang diinginkan dalam syarat paling menguntungkan dengan menjalin hubungan efektif bersama lingkungan.”³⁸

Manajemen kepala sekolah dalam meningkatkan kompetensi tenaga pendiidk, berdasarkan perkembangannya ialah sebagai berikut:

a. Pendidikan

Strategi pengembangan kompetensi tenaga kependidikan di SMP Nurul Ihsan Tolitoli melalui pendidikan masih belum optimal diberikan kepada tenaga kependidikan

b. Pelatihan

Strategi pengembangan kompetensi tenaga kependidikan di SMP

³⁷Hermin Aprilia, Weni Rosdiana. “Lestari Implementasi Kebijakan Penerimaan Peserta Didik Baru (Ppdb) Di Sma Negeri 4 Kota Madiun Tahun 2017” Ilmu Administrasi Negara, Fakultas Ilmu Sosial dan Hukum, Universitas Negeri Surabaya, h. 4-5.

³⁸Gunawan dkk, Strategi Kepala Sekolah dalam Upaya Meningkatkan Mutu Pendidikan Halaman 2769-2777 Volume 5 Nomor 2 Tahun 2021 h.

Nurul Ihsan melalui pelatihan telah diberikan kepada tenaga kependidikan atau cukup optimal namun pengembangan tersebut masih perlu ditingkatkan agar tenaga kependidikan lebih memahami tugas dan fungsinya pada bagian tertentu.

c. *Mentoring*

Strategi pengembangan kompetensi tenaga kependidikan di SMP Nurul Ihsan melalui mentoring belum optimal diberikan kepada tenaga kependidikan di Universitas Negeri Makassar, dan perlu adanya peningkatan pengembangan dengan melalui mentoring agar tenaga kependidikan dapat memiliki kinerja yang lebih baik lagi.

d. *Coaching*

Strategi pengembangan kompetensi tenaga kependidikan di SMP Nurul Ihsan melalui coaching belum optimal diberikan kepada tenaga kependidikan di SMP Nurul Ihsan dan perlu adanya peningkatan pengembangan agar tenaga kependidikan mampu memiliki keterampilan-keterampilan serta produktivitas kerja yang baik.³⁹

Faktor-Faktor yang Mempengaruhi Pengembangan Kompetensi Tenaga Kependidikan Faktor internal di sini mencakup keseluruhan kehidupan organisasi yang dapat dikedalikan baik oleh pimpinan maupun oleh anggota organisasi yang bersangkutan. Secara terinci faktor-faktor tersebut antara lain: 1) visi, 2) misi, 3) tujuan, 4) strategi pencapaian tujuan, 5) sifat dan jenis kegiatan, dan 6) jenis teknologi yang digunakan. Sekait dengan data yang diperoleh di lokasi penelitian bahwa faktor-faktor internal seperti visi, misi, tujuan, strategi pencapaian tujuan, sifat dan jenis kegiatan,

³⁹Fatmawada S, Pengembangan Kompetensi Tenaga Kependidikan di Universitas Negeri Makassar , Institut Ilmu Sosial dan Ilmu Politik (IISIP) Yapis Biak, Jurnal Office, Vol. No. 2, 2016, h. 111-112

serta jenis teknologi yang yang digunakan sangat mempengaruhi pengembangan kompetensi tenaga kependidikan di SMP Nurul Ihsan.⁴⁰

Faktor-faktor eksternal yang dapat mempengaruhi pengembangan kompetensi tenaga kependidikan antara lain: 1) kebijakan pemerintah, 2) Sosio-budaya masyarakat, 3) Perkembangan ilmu pengetahuan dan teknologi. Terkait dengan data yang diperoleh di lokasi penelitian bahwa faktor-faktor eksternal seperti kebijakan pemerintah, sosio-budaya masyarakat, dan perkembangan ilmu pengetahuan dan teknologi sangat mempengaruhi pengembangan kompetensi tenaga kependidikan di SMP Nurul Ihsan

Pengembangan Kompetensi Tenaga Kependidikan

- a. Pola Pengembangan Kompetensi Umum Pola pengembangan kompetensi umum tenaga kependidikan di Universitas Negeri Makassar yaitu dengan melalui pendidikan dan pelatihan (diklat), *work shop*, dan diklat kepemimpinan (Diklatpim). Pola pengembangan kompetensi umum tersebut cukup optimal diberikan kepada tenaga kependidikan di Universitas Negeri Makassar, namun pengembangan tersebut masih perlu ditingkatkan agar tenaga kependidikan dapat memahami tugas dan tanggung jawabnya serta memiliki produktivitas yang baik dalam bekerja.
- b. Pola Pengembangan Kompetensi Teknis/fungsional Pola pengembangan kompetensi fungsional tenaga kependidikan di Universitas Negeri Makassar yaitu dilakukan berdasarkan jabatan dari tenaga kependidikan tersebut, seperti pelatihan fungsional, pengembangan kompetensi IT, pelatihan struktural atau jabatan. Pola pengembangan kompetensi fungsional tersebut cukup optimal diberikan kepada tenaga kependidikan

⁴⁰Fatmawada S, Pengembangan Kompetensi Tenaga Kependidikan di Universitas Negeri Makassar , h. 113

di Universitas Negeri Makassar, namun pengembangan tersebut masih perlu ditingkatkan agar tenaga kependidikan yang menempati jabatan tertentu yang tidak sesuai dengan latar belakang pendidikan yang mereka miliki mampu bekerja dengan optimal.

- c. Pola Pengembangan Kompetensi Manajerial Pola pengembangan kompetensi manajerial tenaga kependidikan dikembangkan berdasarkan jabatan struktural yang mereka miliki seperti diklat kepemimpinan (Diklatpim) agar mampu deduktif dalam mengelola apa yang menjadi tanggung jawabnya. Pola pengembangan kompetensi manajerial tersebut sudah cukup optimal siberikan kepada tenaga kependidikan di namun masih perlu dikembangkan atau ditingkatkan agar tenaga kependidikan yang menduduki jabatan sebagai pemimpin/manajer pada bagian tertentu dapat mengerjakan pekerjaannya sesuai dengan tugas pokok organisasi.

3. Strategi manajemen kepala sekolah dalam meningkatkan kualitas tenaga pendidik

Pendidik atau guru merupakan seseorang yang berkualifikasi untuk mendidik yang berpartisipasi dalam menyelenggarakan pendidikan dengan tugas utama mendidik, mengajar, membimbing, mengarahkan, melatih, menilai dan mengevaluasi peserta didik pada pendidikan anak usia dini jalur pendidikan formal, pendidikan dasar dan pendidikan menengah.

Dalam Undang-Undang Republik Indonesia No. 20 Tahun 2003 tentang Sistem Pendidikan Nasional dijelaskan bahwa pendidik adalah tenaga kependidikan yang berkualifikasi sebagai guru, dosen, konselor, pamong belajar, widyaiswara, tutor, instruktur, fasilitator, dan sebutan lain yang sesuai dengan kekhususannya, serta berpartisipasi dalam menyelenggarakan

pendidik.⁴¹

Sedangkan dalam Undang-undang Republik Indonesia No. 14 tahun 2005 tentang Guru dan Dosen mengartikan bahwa Gupru adalah pendidik dengan tugas utama mendidik, mengajar, membimbing, mengarahkan, melatih, menilai dan mengevaluasi peserta didik pada pendidikan anak usia dini jalur pendidikan formal, pendidikan dasar dan pendidikan menengah.⁴²

Rancangan Peraturan Pemerintah (RPP) BAB XII, Tahun 2005 Pasal 139, Pasal 1 dinyatakan bahwa pendidik mencakup guru, dosen, konselor, pamong belajar, pamong widyaiswara, tutor, instruktur, fasilitator, pelatih, dan sebutan lain dari profesi yang berfungsi sebagai agen pembelajaran peserta didik. Di dalam Peraturan Pemerintah Nomor 19 Tahun 2005 Tentang Standar Nasional Pendidikan, Bab VI, pasal 28 dinyatakan bahwa Kompetensi sebagai agen pembelajaran pada jenjang pendidikan dasar dan menengah serta pendidikan anak usia dini meliputi, kompetensi: pedagogik, kepribadian, profesional, dan sosial. Selanjutnya, di dalam Pasal 2 dinyatakan bahwa pendidik mempunyai tugas dan tanggung jawab sebagai berikut.⁴³

a. Guru yang diharapkan saat ini

Pengaruh globalisasi tidak dapat dicegah lagi. Itulah tantangan bagi pendidikan Indonesia yang makin terpuruk dan makin kompleks. Tantangan ini menuntut sistem pendidikan kita perlu diperbaharui agar tidak ketinggalan zaman dan dapat bersaing dengan negara lain. Guru memegang peranan kunci dalam pendidikan, tetapi perhatian terhadap mereka masih

⁴¹Undang-Undang Republik Indonesia No. 20 Tahun 2003 tentang Sistem Pendidikan Nasional.

⁴²Undang-Undang Republik Indonesia No. 14 Tahun 2005 tentang Guru dan Dosen

⁴³Hamzah Nur, Pendidik dan tenaga kependidikan Dosen Jurusan Pendidikan Teknik Mesin Fak Teknik UNM (Jurnal MEDTEK, Volume 1, Nomor 2, Oktober 2009) h. 3-6

jauh dari memuaskan.

Tingkat kesejahteraan mereka rendah dan tidak sesuai dengan beban tugasnya, sementara sistem pengembangan karier mereka pun tidak jelas. Hal yang lebih menyedihkan lagi, mereka acapkali mendapat perlakuan yang tidak adil dari birokrasi seperti pegawai kantor biasa, misalnya mereka harus mengikuti rapat, baris-berbaris, mengenakan seragam yang sama dengan pegawai kantor, terjadinya pemotongan gaji, dan kesulitan mengurus kenaikan pangkat yang menjadi haknya. Sejalan dengan semangat untuk memajukan pendidikan nasional, sudah sewajarnya jika pemecahan terhadap masalah-masalah yang dihadapi para guru mendapat prioritas sehingga harga dan martabat guru meningkat.

Perlu diyakini bahwa langkah-langkah tersebut mampu mendorong peningkatan mutu pendidikan. Semua kita telah mengetahui bahwa tantangan pendidikan saat ini sangat kompleks. Hal ini menuntut guru-guru yang memiliki karakter dan sifat tertentu, seperti bersikap sebagai seorang intelektual.

b. Tugas Guru sebagai Panggilan Hidup

Pendidikan di Indonesia membutuhkan guru yang menghayati tugasnya sebagai panggilan. Hansen, menjelaskan dua unsur penting dari panggilan, yaitu (1) pekerjaan itu membantu mengembangkan orang lain, dan (2) pekerjaan itu juga mengembangkan dan memenuhi diri sendiri sebagai pribadi. Unsur pertama mengungkapkan, pekerjaan disebut panggilan hidup jika pekerjaan itu mengembangkan orang lain ke arah kesempurnaan. Ini berarti, guru pertamatama harus mengembangkan anak didik yang dibimbing untuk berkembang menjadi sempurna baik dalam bidang pengetahuan maupun kehidupan yang lebih menyeluruh.

Guru menjalankan fungsinya sebagai pendidik dan pengajar. Dalam istilah Driyakarya, guru menjalankan fungsinya membantu anak didik berkembang menjadi manusia yang lebih utuh. Guru harus mampu mengusahakan agar anak didik berkembang dan berhasil. Bila ada anak didik yang nakal dan lambat berpikir, ia harus dapat mencari jalan bagaimana dapat membantu mereka. Sejalan dengan seorang dokter mengobati pasien, bagaimana dapat menyembuhkan pasien bukan pertama-pertama minta upah.

Unsur kedua adalah memenuhi kepentingan pribadi. Pekerjaan guru akhirnya membuahkan hasil untuk guru itu sendiri. Dengan melakukan pekerjaan sebagai guru, seorang guru berkembang menjadi lebih manusiawi dan mempunyai harga diri. Banyak guru kurang dedikasi dalam tugasnya, sibuk mengerjakan proyek di mana-mana sehingga tidak menyiapkan bahan ajar secara baik dan tidak sungguh-sungguh memperhatikan anak didik. Guru yang terlalu menekankan mencari uang lewat profesi keguruannya akan sering mengalami frustrasi karena gaji guru memang kecil dibandingkan dengan profesi lain yang setingkat. Ingin menjadi kaya dengan menjadi guru adalah keliru. Kepuasan dan kebahagiaan seorang guru terletak pada kegembiraan batin karena anak didiknya berkembang menjadi manusia yang lebih baik dan lebih utuh.

c. Guru yang Demokratis

Seiring dengan upaya bangsa Indonesia untuk hidup berdemokrasi maka melalui pendidikan yang demokratis, anak didik dibantu untuk mengembangkan sikap demokratis yang nantinya berguna bagi hidup mereka di masyarakat. Proses pembelajaran yang demokratis adalah guru dan siswa saling belajar, saling membantu, dan saling melengkapi. Berdasarkan teori

konstruktivisme bahwa pengetahuan adalah bentukan siswa, peran guru lebih ditekankan pada fasilitator yang membantu atau memfasilitasi anak didik agar belajar sendiri membangun pengetahuan mereka (Suparno, 1997). Guru zaman sekarang bukan lagi satusatunya sumber informasi. Anak didik bisa belajar melalui internet, orang tua, media komunikasi, perpustakaan, dan lain-lain. Nilai kehidupan bisa dicari dan dirumuskan bersama antara siswa dengan guru. Siswa tidak dikekang dalam berpikir. Dengan model ini siswa akan lebih bertanggung jawab dalam melakukan nilai itu dalam kehidupan mereka.

d. Guru yang Profesional

Guru yang Profesional Masih banyak guru yang kurang kompeten dalam bidangnya. Beberapa alasan yang mendasarai bahwa guru belum kompeten sebagai berikut.

- a. Waktu belajar atau kuliah belum sungguh menguasai bahan. Mereka lulus tapi bukan lulus yang terbaik. Mereka bukan mahasiswa yang terbaik yang masuk menjadi calon guru. Kualitas dosen yang membimbing dan mendampingi mahasiswa calon guru juga berpengaruh.
- b. Beberapa guru mengajarkan yang bukan bidangnya. Memang maksudnya baik, daripada tidak ada guru. Guru apapun diminta mengajar berbagai bidang.

Dari keadaan ini tampak jelas diperlukan peningkatan kompetensi agar semakin menguasai bidang mereka. Juga diharapkan semakin banyak guru yang menguasai bidang yang sesuai dengan keahliannya. Selain kurang menguasai bidangnya masih banyak guru yang kurang menguasai model-model pembelajaran sehingga dalam mengajar hanya menggunakan model itu-itu saja. Guru mengajar lebih dengan cara yang disenangi sendiri, dan

kurang memperhatikan yang disenangi anak didik. Menurut teori Multiple Intelligences Gardner (Suparno, 2004), siswa mempunyai intelegensi dan siswa dapat belajar lebih baik apabila bahan disajikan sesuai dengan intelegensi yang menonjol pada anak tersebut. Misalnya, seorang anak yang menonjol intelegensi musikalnya, ia dapat mudah belajar matematika bila matematika disajikan dengan musik atau lagu. Terkait dengan anak didik di dalam kelas beraneka ragam intellegensinya maka secara umum guru perlu menggunakan model mengajar yang bervariasi. Model pembelajaran quantum learning, pembelajaran siswa aktif, pembelajaran menyenangkan dapat membantu siswa lebih baik dan cepat memahami bahan pembelajaran.

Percobaan-percobaan untuk meningkatkan mutu pendidikan profesional guru di lembaga-lembaga pendidikan tinggi di Amerika masih terus berjalan untuk menemukan model yang sesuai dengan masyarakatnya. Di dalam keberagaman model yang diinginkan semua mengacu pada pedoman yang ditentukan oleh National Council for Accreditation of Teacher Education (Tilaar, 2006). Badan independen tersebut menentukan 10 syarat dari program pendidikan profesional guru di antaranya; 1) Perkembangan dan desain kurikulum. 2) Perencanaan dan manajemen institusional 3) Evaluasi dan asesmen mengenai kemajuan belajar peserta didik. 4) Supervisi kelas dan manajemen tingkah laku peserta didik. 5) Penguasaan teknologi instruksional. 6) Perkembangan peserta didik dan cara belajarnya. 7) Kesulitan-kesulitan di dalam belajar (learner exceptionality) 8) Peraturan-peraturan pendidikan di sekolah. 9) Pendidikan multikultural dan globalisasi. 10) Dasar-dasar sosial, sejarah, dan filsafat pendidikan.

Kompetensi Standar Guru (Depdiknas, 2006) diungkapkan bahwa guru harus berkepribadian utuh, berbudi luhur, jujur, dewasa, beriman,

bermoral, disiplin, tanggung jawab, berwawasan luas, dan lainlain. Sekarang, selain dibutuhkan guru yang berkepribadian baik juga dibutuhkan guru yang kreatif dan terbuka terhadap segala perubahan dan kemajuan yang ada untuk kemajuan siswa.

e. Peningkatan Kualitas Guru

Untuk mengatasi banyaknya guru yang tidak berkualitas baik dalam proses pembelajaran maupun penguasaan pengetahuan dengan cara memberikan penataran, lokakarya, berdiskusi guru bidang studi (MGMP), dan memberi kesempatan kepada mereka untuk studilanjut. Yang tidak kalah penting adalah menyediakan sarana belajar bagi mereka agar mereka terus mau mengembangkan diri. Untuk itu, perpustakaan bagi guru sangat penting. Internet juga perlu agar mereka mau belajar dari negara lain.

Gaji yang rendah, dengan tuntutan yang rumit dan persiapan mengajar, koreksi, dan lain-lain, menjadikan profesi guru kurang menarik bagi banyak orang. Oleh karena itu, sangat diharapkan gaji guru untuk dinaikkan sehingga guru tidak lagi banyak mengerjakan proyek dari luar. Selain itu, perlu beberapa model penghargaan seperti jaminan prestasi khusus bagi guru yang sangat baik dan menghasilkan banyak inovasi pendidikan.

Peningkatan kualitas guru menurut model UNESCO sebagai berikut. (1) Pendidikan pra-jabatan para guru; (2) Sertifikasi atau ijazah para guru;(3) Pengerahan atau rekrutmen dan penempatan para guru; (4) Kondisi kerja para guru, seperti besarnya kelas, jumlah jam, fasilitas pendukung diperhatikan;(5) Gaji guru yang tinggi dan menarikminat kaum muda.

Di Amerika Serikat maupun Belanda terdapat suatu program pembinaan guru muda (junior). Biasanya mereka selama lima tahun pertama

dalam praktik terus-menerus dibimbing oleh guru senior yang telah berpengalaman. Menurut Tilaar, Program-program tersebut biasanya dilaksanakan dalam kaitan kerja sama dengan universitas atau college pendidikan. Dengan demikian, guru pemula tersebut memperoleh pengalaman-pengalaman yang sangat berharga yang belum pernah ditemukannya baik di bangku kuliah maupun di dalam praktiknya yang baru saja dialami. Berkaitan dengan hal tersebut, peranan organisasi profesi sangat diperlukan. Di Indonesia memang peranan organisasi profesi belum begitu terasa karena perhatian terbesar dicurahkan kepada perbaikan sosial profesi guru.

B. Mutu Pendidikan

1. Pengertian Mutu Pendidikan

Mutu pendidikan terdiri dari kata mutu dan pendidikan. Mutu dalam bahasa arab “artinya baik”⁴⁴ , dalam bahasa Inggris “quality artinya mutu, kualitas”⁴⁵ . Dalam kamus Besar Bahasa Indonesia “Mutu adalah (ukuran), baik buruk suatu benda; taraf atau derajat (kepandaian, kecerdasan, dsb)”⁴⁶ . Secara istilah mutu adalah “Kualitas memenuhi atau melebihi harapan pelanggan”⁴⁷ . Dengan demikian mutu adalah tingkat kualitas yang telah memenuhi atau bahkan dapat melebihi dari yang diharapkan

Pendidikan menurut Imam Al-Ghazali adalah “Sebuah wasilah untuk

⁴⁴Mahmud Yunus, Kamus Arab Indonesia, (Jakarta : (Bandung : Al-Ma’arif, 1984), h. 110

⁴⁵John M. Echolis, Hasan Shadily, Kamus Inggris Indonesia, (Jakarta : Gramedia, 1988) Cet. Ke XVI, h. 460

⁴⁶Lukman Ali, Kamus Besar bahasa Indonesia, (Jakarta : Balai Pustaka, 1995), Cet. Ke-4, h. 677

⁴⁷M.N. Nasution, Manajemen Mutu terpadu, (Jakarta : Ghalia Indonesia, 2004), Cet. ke-3, h. 15

mencapai kemuliaan dan menyerahkan jiwa untuk mendekat diri kepada Tuhan"⁴⁸ Berdasarkan Undang Undang Sisdiknas No. II Tahun 2003:

Usaha sadar dan terencana untuk mewujudkan suasana belajar dan proses pembelajaran agar peserta didik secara aktif mengembangkan potensi dirinya untuk memiliki kekuatan spiritual keagamaan, pengendalian diri, kepribadian, kecerdasan, akhlak mulia, serta keterampilan yang diperlukan dirinya, masyarakat, bangsa dan negara.⁴⁹

Pendidikan adalah sebuah acuan dalam pola meningkatkan mutu pendidikan berdasarkan perencanaan pengelolaan dan acuan program yang telah diimplemetasikan menjadi suatu kesatuan.

Dalam konteks pendidikan, pengertian mutu mencakup input, proses dan *output* pendidikan.⁵⁰ Menurut Rusman, antara proses dan hasil pendidikan yang bermutu saling berhubungan. Akan tetapi, agar proses yang baik itu tidak salah arah, maka mutu dalam dalam artian hasil (*out put*) harus dirumuskan lebih dahulu oleh sekolah, dan harus jelas target yang akan dicapai setiap tahun atau kurun waktu lainnya.⁵¹

Menurut Hari Sudradjad pendidikan yang bermutu adalah Pendidikan yang mampu menghasilkan lulusan yang memiliki kemampuan atau kompetensi, baik kompetensi akademik maupun kompetensi kejuruan, yang dilandasi oleh kompetensi personal dan sosial, serta nilai-nilai akhlak mulia, yang keseluruhannya merupakan kecakapan hidup (*life skill*), pendidikan

⁴⁸Muhammad Utsman el-Muhammady, Pemurnian Tasawuf oleh Imam Al-Ghazali, [www/ Scribd/com/doc/2917072/](http://www/Scribd/com/doc/2917072/) tgl. 19 November 2014

⁴⁹Tim Redaksi Sinar Grafika, Undangng-Undang Sisdiknas 2003, (Jakarta : Sinar Grafika, 2007), h. 2

⁵⁰Arcaro, S Joremo, Pendidikan Berbasis Mutu, Prinsip-Prinsip Perumusan dan Tata Langkah Penerapan, Jakarta: Riene Cipta, 2005, h.85

⁵¹Rusman, Manajemen Kurikulum, Jakarta: Raja Wali Pers, 2009, h. 555

yang mampu menghasilkan manusia seutuhnya (manusia paripurna) atau manusia dengan pribadi yang integral (*integrated personality*) mereka yang mampu mengintegrasikan iman, ilmu, dan amal.⁵²

Mutu merupakan cara mengatur. Manajemen yang bagus adalah saat mengeluarkan ide dari atasan ke para pekerja. Manajemen yang bagus berarti kepemimpinan personal dalam meningkatkan mutu pengetahuan, keterampilan dan sikap setiap orang untuk menyadari bahwa menciptakan mutu yang baik berarti membuat semua yang ada didalam perusahaan menjadi lebih baik lagi.⁵³

Mutu merupakan hasil pekerjaan yang dapat menunjukkan kualitas kerja seorang pegawai. Jadi meningkatkan mutu bertujuan untuk memberikan hasil yang terbaik yang pada akhirnya sangat berguna bagi perusahaan dan bagi pegawainya.

2. Indikator Mutu Pendidikan

Secara nasional standar mutu pendidikan merujuk kepada Peraturan Pemerintah Republik Indonesia Nomor 57 Tahun 2021 tentang Standar Nasional Pendidikan (SNP) meliputi:

- a. Standar kompetensi lulusan, merupakan kriteria mengenai kualifikasi kemampuan lulusan yang mencakup sikap, pengetahuan dan keterampilan.
- b. Standar isi adalah kriteria mengenai ruang lingkup materi dan tingkat kompetensi untuk mencapai kompetensi lulusan pada jenjang dan jenis pendidikan tertentu

⁵²Hari Suderadjat, Manajemen Peningkatan Mutu Berbasis Sekolah; Peningkatan Mutu Pendidikan Melalui Implementasi KBK, Bandung: Cipta Lekas Garafika, 2005, h. 17

⁵³Burhanuddin Abdullah, Manajemen Sumber Daya Manusia untuk Perusahaan, (Jakarta: Rajawali Pers, cet.4, 2013), h. 448

- c. Standar proses adalah kriteria mengenai pelaksanaan pembelajaran pada satu satuan pendidikan untuk mencapai standar kompetensi lulusan.
- d. Standar pendidik dan tenaga kependidikan adalah kriteria mengenai pendidikan penjabatan dan kelayakan maupun mental, serta pendidikan dalam jabatan.
- e. Standar sarana dan prasarana adalah kriteria mengenai ruang belajar, tempat berolahraga, tempat beribadah, perpustakaan, laboratorium, bengkel kerja, tempat bermain, tempat berkreasi serta sumber belajar lain, yang diperlukan untuk menunjang proses pembelajaran, termasuk penggunaan teknologi informasi dan komunikasi.
- f. Standar pengelolaan adalah kriteria mengenai perencanaan, pelaksanaan, dan pengawasan kegiatan pendidikan pada tingkat satuan pendidikan kabupaten/kota, provinsi, atau nasional agar tercapai efisiensi dan efektivitas penyelenggaraan pendidikan.
- g. Standar pembiayaan adalah kriteria mengenai komponen dan besarnya biaya operasi satuan pendidikan yang berlaku selama satu tahun.
- h. Standar penilaian pendidikan adalah kriteria mengenai mekanisme, prosedur, dan instrumen penilaian hasil belajar peserta didik.⁵⁴

3. Karakteristik Mutu Pendidikan

Mutu pendidikan diukur secara universal baik dari segi input, proses, output maupun outcome. Ada 13 karakteristik yang dinilai dalam hal mutu pendidikan yaitu:

- a. Kinerja (*performan*)
- b. Waktu wajar (*timelines*)

⁵⁴Mokh. Fakhruddin Siswopranoto, Standar mutu pendidikan, Guru PAI SMA Negeri Plandaan Jombang Al-Idaroh: Jurnal Studi Manajemen Pendidikan Islam Volume 6 Nomor 1 Maret 2022; p-ISSN: 2549-8339; e-ISSN: 2579-3683 h. 5

- c. Handal (*reliability*)
- d. Daya tahan (*durability*)
- e. Indah (*aesthetics*)
- f. Hubungan manusiawi (*personal interface*)
- g. Mudah penggunaannya (*easy of use*)
- h. Bentuk khusus (*feature*)
- i. Standar tertentu (*conformance to specification*)
- j. Konsistensi (*consistency*)
- k. Seragam (*uniformity*)
- l. Mampu melayani (*serviceability*)
- m. Ketepatan (*accuracy*)⁵⁵

Kinerja (*performan*) berkaitan dengan aspek fungsional sekolah yang terdiri dari kinerja guru dalam mengajar. "Guru merupakan salah satu pelaku dalam kegiatan sekolah. Oleh karena itu ia dituntut untuk mengenal tempat bekerjanya itu. Guru perlu memahami faktor-faktor yang langsung dan tidak langsung menunjang proses belajar mengajar"⁵⁶. Waktu wajar (*timelines*) yaitu sesuai dengan waktu yang wajar meliputi memulai dan mengakhiri pelajaran tepat waktu, waktu ulangan tepat. Handal (*reliability*) yaitu usia pelayanan bertahan lama. Meliputi pelayanan prima yang diberikan sekolah menjadi prinsip agar pihak yang dilayani merasa senang dan puas atas layanan yang diberikan sehingga menjadi pelanggan yang baik dan setia.

Daya tahan (*durability*) yaitu tahan banting, misalnya meskipun krisis moneter, sekolah masih tetap bertahan. Indah (*aesthetics*) misalnya eksterior dan interior sekolah ditata menarik, guru membuat media-media pendidikan

⁵⁵Husaini Usman, Manajemen Teori, Praktek Dan Riset Pendidikan, (Jakarta : Bumi Aksara, 2006), h. 411

⁵⁶Soetjipto , Rafli Kosasi, Profesi Guru, (Jakarta : renika Cipta, 2000), Cet. Ke-1, h.146

yang menarik. Hubungan manusiawi (*personal interface*) yaitu menjunjung tinggi nilai-nilai moral dan profesionalisme. Hal ini bisa dicapai apabila terjalin komunikasi yang sehat. Mudah penggunaannya (*easy of use*) yaitu sarana dan prasarana dipakai. Misalnya aturan-aturan sekolah mudah diterapkan, bukubuku perpustakaan mudah dipinjam dikembalikan tepat waktu.

Bentuk khusus (*feature*) yaitu keunggulan tertentu misalnya sekolah unggul dalam hal penguasaan teknologi informasi (komputerisasi). "Persyaratan pertama bagi kepemimpinan pengajaran adalah guru hendaknya memiliki visi mengenai unggulan dalam mengajar"⁵⁷. Standar tertentu (*comformence to specification*) yaitu memenuhi standar tertentu. Misalnya sekolah telah memenuhi standar pelayanan minimal. Konsistensi (*concistency*) yaitu keajegan, konstan dan stabil, misalnya mutu sekolah tidak menurun dari dulu hingga sekarang, warga sekolah konsisten dengan perkataanya. Seragam (*s*) yaitu tanpa variasi, tidak tercampur. Misalnya sekolah melaksanakan aturan, tidak pandang bulu, seragam berpakaian.

Mampu melayani (*serviceability*) yaitu mampu memberikan pelayanan prima. Misalnya sekolah menyediakan kotak saran dan saransaran yang masuk mampu dipenuhi dengan baik sehingga pelanggan merasa puas. Ketepatan (*acuracy*) yaitu ketepatan dalam pelayanan sesuai dengan yang diinginkan pelanggan sekolah.

4. Standar Mutu Pendidikan

Pemahaman dan persepsi dalam hal standar mutu pendidikan terdapat perbedaan yang disebabkan oleh adanya perbedaan sudut pandang

⁵⁷Cyril Poster, Gerakan Menciptakan Sekolah Unggulan, (Jakarta : Lembaga Indonesia Adidaya, 2000), Cet. Ke-1, h. 101

antara pakar satu dengan pakar lainnya.

Pertama sebagian orang, bahkan pada umumnya para orang tua mengatakan bahwa kenyamanan sekolah itu merupakan salah satu tolak ukur terbaik, ke dua pihak lain berpendapat bahwa hasil belajar atau hasil akademik yang menunjukkan sekolah tersebut menunjukkan sekolah yang baik karena menurut pendapat ini dari buahnya anda mengenali mereka, ketiga sebagian orang mengemukakan bahwa ada beberapa ciri atau tolak ukur yang akan memperlihatkan mutu suatu sekolah.⁵⁸

Cyil merangkum pendapat mutu dari sudut pandang yang berbeda menggunakan tolak ukur yang berbeda. Sebagian orang menggunakan tolak ukur berdasarkan kondisi sekolah, sebagian lain menggunakan tolak ukur prestasi hasil belajar, dan pendapat yang lebih luas menyatakan tolak ukur mutu pendidikan perlu ditinjau dari berbagai tolak ukur yang relevan.

Menurut Hari Sudradjad pendidikan yang bermutu adalah Pendidikan yang mampu menghasilkan lulusan yang memiliki kemampuan atau kompetensi, baik kompetensi akademik maupun kompetensi kejuruan, yang dilandasi oleh kompetensi personal dan sosial, serta nilai-nilai akhlak mulia, yang keseluruhannya merupakan kecakapan hidup (life skill), pendidikan yang mampu menghasilkan manusia seutuhnya (manusia paripurna) atau manusia dengan pribadi yang integral (integrated personality) mereka yang mampu mengintegrasikan iman, ilmu, dan amal.⁵⁹

Pandangan yang lebih komprehensif tentang mutu pendidikan dikemukakan oleh Sardi. Standar mutu pendidikan sesuai ISO adalah sebagai berikut :

a. Komponen standar isi, sasaran mutu

- 1) Pengembangan KTSP berdasarkan guru mata pelajaran, DU/DI, konselor, dan komite sekolah/madrasah atau penyelenggara
- 2) Lebih dari 76 % Silabus dikembangkan sesuai dengan pedoman
- 3) Sekolah memenuhi standar memenuhi kebutuhan peserta didik.

⁵⁸Cyiril Poster, Gerakan Menciptakan Sekolah Unggulan

⁵⁹Hari Sudradjat, Manajemen Peningkatan Mutu Berbasis Sekolah; Peningkatan Mutu Pendidikan Melalui Implementasi KBK, (Bandung : Cipta Lekas Garafika, 2005), h. 17.

- b. Komponen standar proses, sasaran mutu :
- 1) Semua guru membuat RPP sesuai dengan aturan.
 - 2) 76 % guru melakukan pembelajaran berbasis teknologi
 - 3) 76 % siswa dapat melakukan prakerin sesuai kompetensinya
 - 4) Hasil evaluasi guru semuanya baik
- c. Komponen standar kompetensi lulusan, sasaran mutu
- 1) Rata-rata Hasil Ujian Nasional dan Uji Kompetensi keahlian
 - 2) KKM kelas X dan kelas XI
 - 3) Siswa memperoleh berbagai macam keterampilan
- d. Komponen standar pendidik dan kependidikan, sasaran mutu :
- 1) Meningkatkan kualifikasi PTK
 - 2) Meningkatkan kompetensi (pelatihan) PTK
- e. Komponen standar sarana dan prasarana, sasaran mutu :
- 1) Semua bahan ajar yang diperlukan siswa tersedia
 - 2) Menambah sarana dan prasarana
- f. Komponen standar pengelolaan, sasaran mutu :
- 1) Semua unsur terlibat dalam kerja tim pengembangan
 - 2) RKS/RAKS berdampak terhadap peningkatan hasil belajar
 - 3) Sistem informasi dengan menggunakan *website /softcopy*
- g. Komponen standar pembiayaan, sasaran mutu :
- 1) Sekolah membayar gaji guru dan karyawan tepat waktu
 - 2) 95 % penggunaan anggaran sesuai dengan rencana
 - 3) 90% siswa membayar SPP tepat waktu
- h. Komponen standar penilaian, sasaran mutu :
- 1) 100% guru menilai berdasarkan silabus yang telah ditetapkan
 - 2) Ada penilaian baik bidang akademik maupun non akademik

3) Seluruh hasil penilaian siswa di dokumentasikan⁶⁰

5. Konsep Penjaminan Mutu

Penjaminan mutu (*Quality Assurance*) adalah upaya pengelolaan mutu yang dilakukan oleh pihak internal sekolah, dalam rangka untuk memberikan jaminan bahwa semua aspek yang terkait dengan layanan pendidikan yang diberikan oleh suatu lembaga atau satuan pendidikan tertentu dapat mencapai suatu standar mutu tertentu. Atau dengan kata lain penjaminan mutu adalah proses penetapan dan pemenuhan standar mutu. Pengelolaan secara konsisten dan berkelanjutan, sehingga konsumen, produsen dan pihak lain yang berkepentingan memperoleh kepuasan.⁶¹

Pada dasarnya mutu pendidikan berkaitan dengan pencapaian pendidikan dan kompetensi lulusan yang telah ditetapkan oleh institusi pendidikan, di dalam rencana strateginya atau kesesuaian tujuan dan kompetensi dengan standar yang telah ditentukan. Sedangkan jaminan mutu berkaitan dengan keseluruhan dalam berbagai bagian dari sistem untuk memastikan bahwa mutu produk atau layanan yang dihasilkan itu konsisten dan sesuai dengan yang direncanakan/dijalankan.⁶²

Dalam jaminan mutu terkandung proses penetapan dan pemenuhan standar mutu pengelolaan pendidikan secara konsisten dan berkelanjutan, sehingga seluruh stake holders memperoleh kepuasan. Dengan demikian penjaminan mutu pendidikan merupakan proses penetapan dan pemenuhan standard mutu pengelolaan pendidikan tinggi secara konsisten dan

⁶⁰Sardi, Bahan Ajar Penyusunan Bisnis Proses Kebijakan Mutu Sasaran Mutu, (Yogyakarta : Pusat Pengembangan dan pemberdayaan Pendidikan dan Tenaga Kependidikan Seni dan Budaya, 2012), h. 44.

⁶¹5Rusman, Manajemen Kurikulum, Jakarta: Raja Wali Pers, 2009, h. 555.

⁶²Arcaro, S Joremo, Pendidikan Berbasis Mutu, Prinsip-Prinsip Perumusan dan Tata Langkah Penerapan, Jakarta: Riene Cipta, 2005, 35.

berkelanjutan (*contibuos quality improvemen*). Pendidikan dinyatakan bermutu atau berkualitas apabila:

- a. Lembaga tersebut mampu menetapkan dan mewujudkan visinya melalui pelaksanaan misinya.
- b. Lembaga tersebut mampu memenuhi kebutuhan stake holders berupa :
 - 1) Kebutuhan masyarakat,
 - 2) kebutuhan dunia kerja,
 - 3) kebutuhan profesional.⁶³

6. Faktor-Faktor Utama Peningkatan Mutu Pendidikan

Peningkatan mutu pendidikan di sekolah, Sudarwan Danim meengatakan bahwa jika sebuah institusi hendak meningkatkan mutu pendidikannya maka minimal harus melibatkan lima faktor yang dominan yaitu:

- a. Kepemimpinan kepala sekolah Kepala sekolah harus memiliki dan memahami visi kerja secara jelas, mampu dan mau bekerja keras, mempunyai dorongan kerja yang tinggi, tekun dan tabah dalam bekerja, memberikan layanan yang optimal, dan disiplin kerja yang kuat.
- b. Guru Pelibatan guru secara maksimal, dengan meningkatkan kompetensi dan profesi kerja guru dalam kegiatan seminar, lokakarya serta pelatihan sehingga hasil dari kegiatan tersebut diterapkan di sekolah.
- c. Siswa Pendekatan yang harus dilakukan adalah “anak sebagai pusat” sehingga kompetensi dan kemampuan siswa dapat digali sehingga sekolah dapat menginventarisir kekuatan yang ada pada siswa.
- d. Kurikulum Adanya kurikulum yang konsisten, dinamis, dan terpadu dapat

⁶³Mokh. Fakhruddin Siswopranoto, Standar mutu pendidikan, Guru PAI SMA Negeri Plandaan Jombang Al-Idaroh: Jurnal Studi Manajemen Pendidikan Islam Volume 6 Nomor 1 Maret 2022; p-ISSN: 2549-8339; e-ISSN: 2579-3683 h. 20-21

memungkinkan dan memudahkan standar mutu yang diharapkan sehingga goals (tujuan) dapat dicapai secara maksimal.

- e. Jaringan kerjasama Jaringan kerjasama tidak hanya terbatas pada lingkungan sekolah dan masyarakat semata (orang tua dan masyarakat) tetapi dengan institusi lain, seperti perusahaan atau instansi pemerintah sehingga output dari sekolah dapat terserap dengan baik di dunia kerja.⁶⁴

C. Kerangka Konseptual



⁶⁴Sudarwan Danim, *Visi Baru Manajemen Sekolah*, Jakarta: Bumi Aksara, 2007 h. 56

BAB III

METODOLOGI PENELITIAN

Metode merupakan suatu proses, prinsip, dan tata cara memecahkan suatu persoalan, adapun penelitian adalah suatu kegiatan ilmiah yang berkaitan dengan analisa dan konstruksi yang dilakukan secara metodologis, sistematis dan konsisten. Penelitian pada hakekatnya terdiri dari teknik yang mempunyai porsi yang kecil dan penalaran yang lebih dominan. Melalui penelitian semakin terbuka jalan pemecahan yang dapat ditempuh untuk menyelesaikan sebuah permasalahan. Penelitian merupakan kegiatan ilmiah yang berusaha untuk mendapatkan pemecahan suatu masalah. Oleh sebab itu, penelitian bertujuan untuk mengungkapkan kebenaran secara sistematis, analisis, dan konstruktif terhadap data yang telah dikumpulkan dan diolah sebagai sarana pengembangan ilmu pengetahuan¹

Metode penelitian dapat dipandang sebagai alat penting untuk menganalisis, mengenali, mengembangkan, dan mengevaluasi setiap bagian pengetahuan yang diberikan. Oleh karena itu, penulis harus terlebih dahulu menentukan metode yang akan digunakan dalam penelitian sebelum melakukan penelitian lebih lanjut. Metode atau metodologi dalam setiap penelitian dan pengembangan bahan berbasis pengetahuan.

A. Jenis dan Lokasi Penelitian

1. Jenis Penelitian

Penelitian ini termasuk penelitian lapangan yang bersifat kualitatif.

¹Lexy J. Moleong, *Metodologi Penelitian Kualitatif* (Bandung: PT.Remaja Rosdakarya,2010), h. 5.

penelitian kualitatif adalah suatu proses penelitian yang dilakukan secara wajar dan natural sesuai dengan kondisi objektif dilapangan tanpa adanya manipulasi terhadap data yang dikumpulkan.

Penelitian kualitatif adalah Prosedur yang menghasilkan data deskriptif berupa kata-kata tertulis atau lisan dari orang-orang dan perilaku yang diamati. Kirk dan miller. Alam moleong menjelaskan, penelitian kualitatif adalah tradisi tertentu dalam ilmu pengetahuan social yang secara fundamental bergantung pada “pengamatan” manusia dalam kawasannya sendiri dan hubungannya dengan orang-orang dalam bahasanya dan perisitilahnannya.²

Proses penelitian naturalistic bersifat siklus, bukan linear seperti yang terjadi dalam penelitian kualitatif. Karnanya sifatnya siklus/melingkar/tidak linear, maka penelitian ini dilakukan secara berulang-ulang atau secara terus menerus. Jumlah periode pengulangan tergantung pada tingkat kedalaman dan lama penelitian, makin terfokus pada masalah yang sebenarnya terjadi pada objek/subjek penelitian. Suatu penelitian kualitatif dianggap selesai apabila sudah sampai pada tingkat jenuh, artinya data yang ditemukan dengan menggunakan triangulasi sudah jenuh, dan tidak ada lagi data yang baru.

2. Lokasi penelitian

Dalam penelitian ini peneliti melakukan penelitian di SMP Nurul Ihsan Tolitoli tepatnya di Jl. Anoa No 22 Kelurahan Tuwelei Kecamatan Baolan Kabupaten Tolitoli Provinsi Sulawesi Tengah.

a. Gambaran Umum SMP Nurul Ihsan Tolitoli

²Sulaiaman Saat dan Sitti Mania, *Pengantar Metodologi penelitian : Panduang bagi Peneliti Pemula* (Cet. II; Gowa, 2020) h. 129.

1) Profil sekolah

SMP Nurul Ihsan Tolitoli merupakan salah satu lembaga pendidikan formal di lingkungan Kabupaten Tolitoli. Secara geografis posisi SMP Nurul Ihsan Tolitoli adalah terletak di jalan Anoa No.22, Kelurahan Tuweley, Kecamatan baolan Kabupaten Tolitoli, pada umum merupakan kawasan bermukiman penduduk dengan luas tanah 1,200 m²

Tabel 3.1 Profil Sekolah

Nama sekolah	SMP Nurul Ihsan Tolitoli
NPSN	40202254
Provinsi	Sulawesi Tengah
Otonomi daerah	Tolitoli
Kecamatan	Baolan
Kelurahan	Tuwelei
Jalan dan nomor	Merpati No.17
Kode pos	94515
Telepon	Kode wilayah: 0453 Nomor: 22743
Daerah	Perkotaan
Status sekolah	Swasta
Akreditasi	Baik
Surat keputusan/SK	Nomor: 004/1-24/MM/1998 Tanggal: 29-01-1998
Penerbit SK ditanda tangani oleh	Dirjen pendidikan dasar dan menengah
Tahun berdiri	1984

2) Visi dan misi SMP Nurul Ihsan Tolitoli

a) Visi SMP Nurul Ihsan Tolitoli

- (1) Menyediakan sarana dan prasarana yang relevan dan memadai

- (2) Meningkatkan kompetensi tenaga pendidik dan tenaga kependidikan
 - (3) Mewujudkan prestasi, aktivitas dan kreatifitas siswa yang berkualitas
 - (4) Mengoptimalkan proses pembelajaran
 - (5) Menegembangkan jalinan kerjasama dengan lembaga lain
- b) Misi sekolah adalah unggul dalam prestasi, terdepan dalam iptek, tauladani dalam imtaq

3) Keadaan tenaga kependidikan dan tenaga pendidik

Tenaga pendidik merupakan factor terpenting dalam dunia pendidikan karna seorang pendidik bukan hanya sebatas mengajar melainkan juga sebagai pendidik dan pembimbing, motivator serta menjadi sahabat para siswa. Berikut table 3.2 Jumlah pendidik di SMP Nurul Ihsan Tolitoli adalah 13 orang dengan

Tabel 3.2 Jumlah pendidik SMP Nurul Ihsan Tolitoli

No	Nama	Jabatan
1.	Sri Ayu Suryaningsih, S.Pd	Kepala Sekolah
2.	Ramlah,S.Pd	Wakil Kepala Sekolah /Guru Seni Budaya
3.	Nur Aliana, S.Pd	Guru IPA
4.	Jasmin, S.Pd	Guru PJOK
5.	Tuti Winarni,S.Pd	Guru Prakarya
6.	Masnidar,S.Pd	Guru PKn
7.	Nur Baya, S.Pd	Guru Matematika
8.	Reski, S.Pd	Guru B.Ingggris
9.	Nurul Kholifah, S.Pd	Guru B.Indonesia
10.	Suriani,S.Pd	Guru PAI
11.	Febrianti	Staf Tata Usaha
12.	Nur Alam	Guru Mulok
13.	Mukramin,S.Pd	Guru IPS

Dari table berikut dapat diketahui SMP Nurul Ihsan memiliki tenaga pendidik yang cukup memadai dan memiliki keahlian disetiap bidangnya dan terdapat Pegawai negeri sipil sebanyak 2 orang dan guru tetap yayasan non PNS sebanyak 11 orang.

4) Keadaan peserta didik

Peserta didik merupakan salah satu syarat interaksi mengajar. Peserta didik tidak hanya dikatakan sebagai objek tetapi juga dikatakan sebagai subjek pendidikan. Berdasarkan dokumen yang peneliti peroleh, SMP Nurul Ihsan pada tahun ajaran 2023/2024 memiliki peserata didik sebanyak 61. Berikut disajikan table 4.2 tentang jumlah peserta didik di SMP Nurul Ihsan Tolitoli tahun ajaran 2023/2024.

Tabel 3.3 jumlah Peserta Didik

Kelas	Jumlah peserta didik	
	Laki-laki	Perempuan
VII	7	8
VIII	11	12
IX	11	12
Jumlah	29	36
Total		65

5) Keadaan sarana dan prasarana

Sarana dan prasarana adalah segala sesuatu yang dipakai sebagai alat yang merupakan penunjang untuk terselenggaranya proses pendidikan demi tercapainya kualitas pendidikan. Sarana dan prasarana merupakan komponen yang sangat penting dalam setiap aktivitas kegiatan. Olehnya itu, keberadaanya merupakan factor penting dalam usaha mencapai tujuan pendidikan yang telah dirumuskan. Berikut table 4.4 keadaan sarana dan

prasarana SMP Nurul Ihsan.

Tabel 3.4 Sarana dan Prasarana

No.	Jenis sarana dan prasarana	Jumlah
1.	Ruang kelas	3
2.	Perpustakaan	1
3.	Ruang pimpinan	1
4.	Ruang guru	1
5.	Ruang UKS	1
6.	Toilet	2

6) Struktur Organisasi SMP Nurul Ihsan Tolitoli

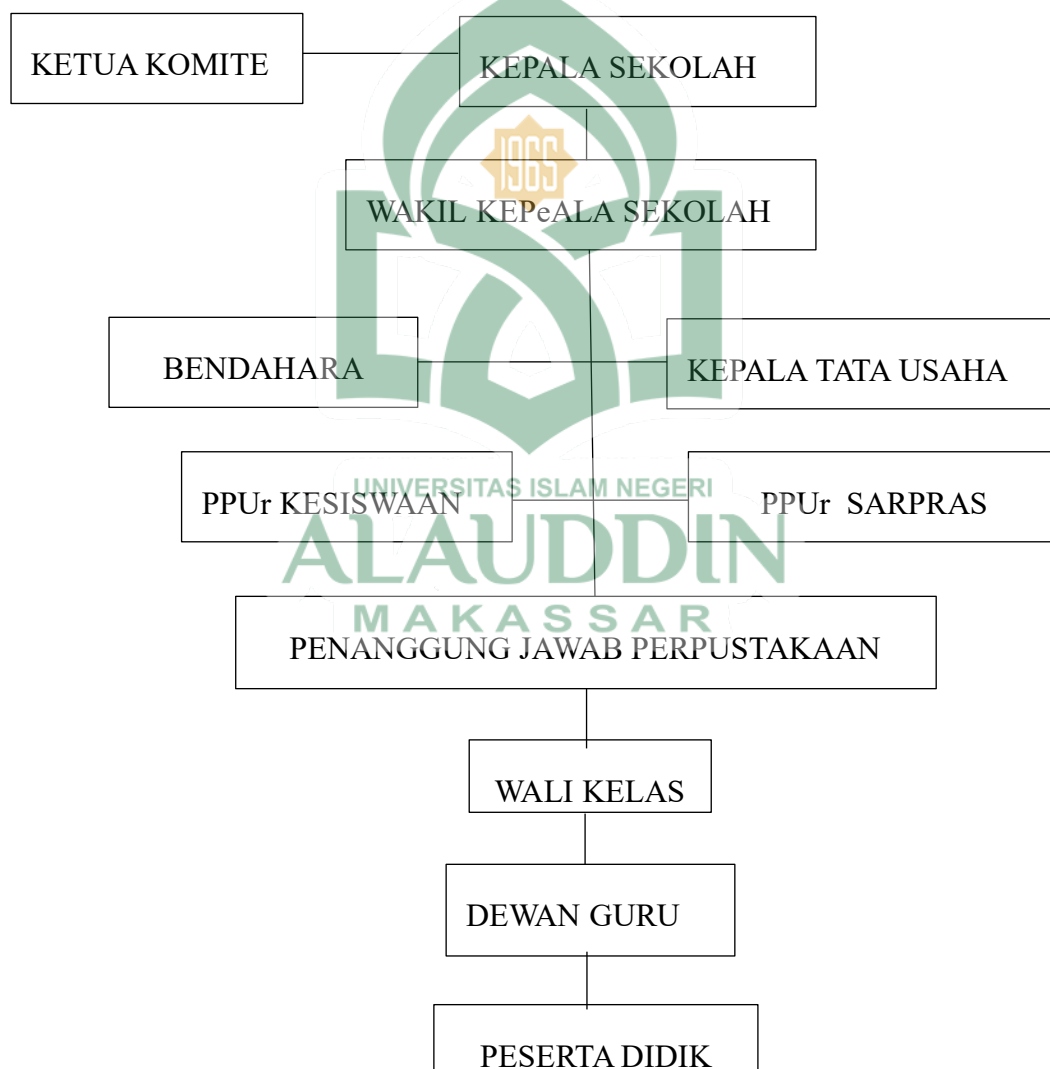

B. Pendekatan Penelitian

Pengkajian masalah dalam penelitian ini menggunakan dua pendekatan yang melihat satu permasalahan dari berbagai macam sudut pandang. Pendekatan penelitian yang digunakan adalah pendekatan kualitatif yang digunakan untuk mengkaji permasalahan dari perspektif pendidikan dan manajemen yang digunakan untuk menjabarkan permasalahan dari sudut pandang managerial.

C. Sumber Data

1. Data primer yaitu data yang diperoleh dari wawancara informan sebagai tangan pertama. Contoh data primer yaitu data yang diperoleh dari responden melalui pengamatan, diskusi panel, dan hasil wawancara peneliti dengan nara sumber.
2. Data sekunder yaitu data yang diperoleh dari sumber yang sudah ada seperti dokumen-dokumen grafis (tabel, catatan, notulen rapat, dan lain-lain), foto-foto, rekaman suara atau video, dan lain-lain yang dapat memperkaya data primer. Untuk memperoleh data yang dibutuhkan secara maksimal, maka penulis akan menggantinya secara mendalam dari beberapa sumber yaitu:
 - a. Kepala Sekolah SMP Nurul Ihsan Tolitoli
 - b. Wakil kepala sekolah SMP Nurul Ihsan Tolitoli
 - c. Tenaga pendidik dan tenaga kependidikan SMP Nurul Ihsan Tolitoli

D. Metode Pengumpulan Data

1. Metode interview

Wawancara merupakan teknik pengumpulan data yang dilakukan melalui tatap muka dan tanya jawab langsung antara pengumpul data

maupun peneliti terhadap nara sumber atau sumber data.³

Metode interview untuk memperoleh informasi tentang Strategi kepala sekolah dalam meningkatkan mutu pendidikan di SMP Nurul Ihsan Tolitoli. dalam hal ini mengadakan interview dengan kepala sekolah, guru, dan masyarakat.

2. Metode observasi

Hasil dari wawancara yang dilakukan dengan mengadakan observasi terus terang. Peneliti melakukan pengumpulan data dengan menyatakan terus terang kepada sumber data, bahwa ia sedang melakukan penelitian. Jadi mereka yang meneliti mengetahui sejak awal sampai akhir tentang aktivitas peneliti. Tetapi dalam suatu saat peneliti tidak terus terang atau tersamar dalam observasi, hal ini untuk menghindari kalau suatu data yang dicari merupakan data yang masih rahasiakan (tersamar). Dalam hal ini penelitian menggunakan observasi langsung yaitu mengadakan pengamatan dan pencatatan dalam situasi yang sebenarnya. Metode ini digunakan oleh peneliti untuk memperoleh informasi tentang keadaan objek penelitian.⁴

Langkah-langkah wawancara dalam penelitian ini adalah:

- a. Menetapkan kepada siapa wawancara dilakukan
- b. Menyiapkan bahan pokok masalah yang akan menjadi bahan pembicaraan
- c. Mengawali atau membuka alur wawancara
- d. Melangsungkan alur wawancara
- e. Mengkonfirmasi hasil wawancara
- f. Menulis hasil wawancara ke dalam catatan lapangan

³Sugiyono, *Metode Penelitian Pendidikan*, (Alfa beta, Bandung : 2018), h.231.

⁴Emjir, *Metodelogi Penelitian Pendidikan Kualitatif dan Kuantitatif*, (Rajawali Jakarta: 2013).h.216

g. Mengidentifikasi tindak lanjut hasil wawancara.

3. Metode dokumentasi

Metode dokumentasi biasa berbentuk tulisan, gambar, atau karya-karya monumental dari seseorang. dokumentasi merupakan pelengkap dari penggunaan metode observasi dan wawancara dalam penelitian kualitatif. Peneliti menggunakan metode dokumentasi ini untuk memperoleh data mengenai keadaan dan kegiatan-kegiatan Peserta didik, data jumlah guru, denah lokasi, daftar pembagian tugas guru dan lain sebagainya.⁵

E. Instrumen Penelitian

Instrumen penelitian adalah alat bantu yang digunakan peneliti dalam mengumpulkan, mengolah, dan menginterpretasikan data penelitian. Ada tiga jenis instrumen dalam penelitian ini yaitu instrumen utama, umum, dan khusus (fungsional).

Pertama, instrumen utama yaitu peneliti itu sendiri. Kedua, instrumen umum yaitu catatan lapangan (hasil observasi) dan panduan wawancara. Ketiga, instrumen khusus (fungsional) yaitu alat rekaman verbal (pulpen, pensil, spidol, kertas, dan sejenisnya), audio, visual, dan audiovisual (*printer, scanner, mesin fotocopy, kamera digital dan smartpfone*).⁶

F. Teknik Pengolahan dan Analisis Data

1. Pengolahan Data

Pengolahan data dapat pula diartikan sebagai proses pengumpulan data. Yaitu kegiatan menghimpun informasi dari responden menggunakan

⁵ Djaman dan aan, *metode penelitiankualitatif* (Alfabe c.v, bandung : 2010) h. 153-156

⁶Burhan. *Penelitian kualitatif komunikasi, ekonomi,kebijakan publik, dan ilmu social lainnya* (kencana prenada Group, jakarta: 2011) h.125-126

metode dan instrumen penelitian yang telah ditentukan. Proses pengolahan data pada penelitian ini kami tampilkan dalam bentuk tabel sebagai berikut:

Tabel 3.5 pengolahan Data

No.	Model Pengumpulan data	Instrumen
1.	Observasi	Peneliti, alat rekam (verbal, audio, visual, dan audiovisual), dan catatan lapangan.
2.	Wawancara	Peneliti, alat rekam (verbal, audio, visual, dan audiovisual), dan panduan wawancara.
3.	Studi dokumen	Peneliti dan alat rekam (verbal, audio, visual, dan audiovisual).

2. Pengolahan dan Analisis Data

Analisis data adalah suatu cara yang digunakan untuk menyusun data, mengelola data yang terkumpul sehingga dapat dipertanggung jawabkan kebenarannya. Metode analisis data yang digunakan adalah deskriptif artinya mengambil kesimpulan berdasarkan reduksi data, penyajian data dan penarikan kesimpulan.

Tujuan analisis data dalam penelitian ini adalah untuk menyempitkan dan membatasi penemuan-penemuan sehingga menjadi data yang teratur, tersusun dan lebih berarti.⁷

Tujuan analisis data dalam penelitian ini adalah untuk menyempitkan dan membatasi penemuan-penemuan sehingga menjadi data yang teratur,

⁷Suharsimi Arikunto, *menejemen penelitian*, (Rineka cipta, Jakarta:1990), h.353.

tersusun dan lebih berarti. Analisis data yang dikembangkan oleh Milles dan Hubberma dengan 3 langkah:

a. Reduksi data

Reduksi data merupakan kegiatan pemilihan, penyederhanaan dan transformasi data yang muncul dari catatan tertulis dilapangan, sehingga menjadi lebih fokus sesuai dengan objek penelitian. reduksi data berlangsung selama proses penelitian sampai tersusunnya akhir laporan penelitian.

b. Penyajian data

Penyajian data merupakan sekumpulan informasi yang memberikan kemungkinan adanya penarikan kesimpulan dan pengambilan tindakan. Penyajian data dalam proposal ini merupakan seluruh gambaran informasi tentang peserta didik dalam pembentukan sikap beragama. melalui penerapan strategi pembelajaran inkuiri pada materi pelajaran fikih ibadah di Madrasah Aliyah DDI Galesong Baru Makassar.

c. Penarikan kesimpulan dan verifikasi

Langkah terakhir dari model ini adalah penarikan kesimpulan dan verifikasi. Kesimpulan dalam penelitian mungkin dapat menjawab rumusan masalah yang dirumuskan sejak awal namun juga tidak, karena masalah dan rumusan masalah dalam penelitian kualitatif masih bersifat sementara dan berkembang setelah peneliti ada di lapangan. Kesimpulan penelitian kualitatif merupakan temuan baru yang sebelumnya belum ada yang berupa detesis atau gambaran yang sebelumnya belum jelas menjadi jelas dapat berupa hubungan kausal/interaktif dan hipotesis/teori.

G. Pengujian Keabsahan Data

Dalam penelitian kualitatif perlu ditetapkan pengujian keabsahan data untuk menghindari data biasa atau tidak valid. Triangulasi data adalah teknik

pemeriksaan data yang memanfaatkan sesuatu di luar data itu dan untuk keperluan pengecekan atau perbandingan dengan kata tersebut.⁸ Dalam pengujian keabsahan data ini diartikan sebagai pengecekan data dari berbagai sumber dengan berbagai cara, dan berbagai waktu.

Triangulasi dapat dilakukan dengan menggunakan teknik yang berbeda, yaitu wawancara, observasi dan dokumentasi. Triangulasi ini selain digunakan untuk mengecek kebenaran data juga digunakan untuk memperkaya data.

Dalam pengujian keabsahan data dalam penelitian ini, peneliti menggunakan tiga macam triangulasi, yaitu triangulasi sumber, triangulasi teknik dan triangulasi waktu:

1. Triangulasi sumber yaitu dengan membandingkan dan mengecek kembali tingkat kebenaran suatu informasi yang diperoleh dari lapangan penelitian melalui beberapa sumber, yaitu dengan mengajukan berbagai macam variasi pertanyaan.
2. Triangulasi teknik dilakukan dengan mengecek data kepada sumber yang sama dengan teknik yang berbeda.

Triangulasi waktu dilakukan untuk membuktikan apakah data yang diperoleh dapat konsisten pada waktu yang berbeda.⁹

⁸Sugiyono, *Metode Penelitian Pendidikan* (Cet-16, Bandung: Alfabeta, 2013), h. 270.

⁹Sugiyono, *Metode Penelitian Pendidikan*, h. 26.

BAB IV
STRATEGI MANAJEMEN KEPALA SEKOLAH DALAM MENINGKATKAN
MUTU PENDIDIKAN

A. Strategi Manajemen Kepala Sekolah Meningkatkan Jumlah Peserta Didik

Strategi manajemen kepala sekolah dalam meningkatkan jumlah peserta didik merupakan suatu kegiatan dalam merencanakan konsep yang telah disusun agar mencapai tujuan. Salah satu tujuan yang ingin dicapai kepala sekolah tersebut adalah mempermudah warga masyarakat sekitar menempuh pendidikan khususnya ditingkat sekolah menengah atas berdasarkan dengan kondisi masyarakat yang cukup padat di kelurahan Tuwelei.

Posisi sekolah yang tepat berada di tengah-tengah pemukiman masyarakat menjadi salah satu sebab meningkatnya jumlahnya peserta didik, akses menuju sekolah menjadi pertimbangan dasar bagi calon peserta didik.

Berikut Strategi manajemen kepala sekolah dalam meningkatkan jumlah peserta didik, yang dilaksanakan kepala sekolah dan tenaga kependidikan serta tenaga pendidik di SMP Nurul Ihsan, yaitu:

1. Sosialisasi PPDB

a. Sosialisasi ke Sekolah

Sosialisasi sebagai bentuk perkenalan profil sekolah dan berbagai informasi mengenai sekolah yang dilakukan oleh kepala sekolah, tenaga kependidikan, serta tenaga pendidik, di sekolah dasar negeri maupun swasta. Pelaksanaan sosialisasi ini dilakukan pada setiap akhir semester atau menjelang tahun ajaran baru. Kepala sekolah melakukan gerakan sosialisasi

sekitar satu bulan sebelum penerimaan siswa baru. Sosialisasi secara langsung ke berbagai sekolah sekitar lingkungan sekolah maupun ke desa-desa. Sosialisasi menjadi hal penting dalam menarik minat masyarakat yang akan menentukan pilihan sekolah yang terbaik untuk anak mereka.

Berdasarkan hasil wawancara dari informan dijelaskan oleh kesiswaan yakni dilaksanakan pada akhir juni sampai awal juli sebagaimana perencanaan dari kesiswaan yakni:

Waktu pelaksanaan yang dilakukan untuk penerimaan peserta didik baru yakni di akhir juni sampai awal juli.¹

Menurut hasil wawancara dengan kesiswaan di atas ditemukan keterangan bahwa proses sosialisasi penerimaan peserta didik baru dilaksanakan pada akhir bulan juni sampai juli. Sebagaimana tugas kesiswaan adalah merencanakan dan melaksanakan kegiatan penerimaan peserta didik baru. Hal tersebut merupakan kegiatan yang dilakukan pada saat memasuki semester ganjil.

Lanjut oleh ketua panitia PPDB menambahkan keterangan sosialisasi yang direncanakan yaitu:

Sosialisasi atau turun ke sekolah-sekolah dasar ini diselenggarakan secara tim dan berjadwal. Kepala sekolah membentuk tim khusus untuk turun langsung ke sekolah-sekolah dasar yang berada di sekitar lingkungan sekolah SMP Nurul Ihsan Tolitoli, adapun yang menjadi sasaran sosialisasi sekolah yakni SDN 21, SDN 2, SDN 18, SDN 17 dan SD Nurul Ihsan di kecamatan Baolan kabupaten Tolitoli.²

Sosialisasi ini dibentuk oleh kepala sekolah dalam perencanaannya terdiri dari beberapa tim khusus untuk bertugas secara langsung ikut serta dalam sosialisasi, berdasarkan sekolah yang telah ditentukan lokasi berada

¹Rano Karno, (35 Tahun), Kesiswaan SMP Nurul Ihsan, *Wawancara*, Tolitoli, 15 Juni 2023.

²Tuti Winarni, (27 Tahun), 15 Juni 2023. Ketua panitia PPDB SMP Nurul Ihsan, *Wawancara*, Tolitoli, 15 Juni 2023.

di sekitar lingkungan sekolah SMP Nurul Ihsan Tolitoli.

Sosialisasi ini dibentuk oleh kepala sekolah sebagai bentuk pengenalan sekolah kepada pihak luar tentang proses penerimaan peserta didik baru. Selain itu juga sebagai bentuk keterbukaan informasi publik sekolah kepada masyarakat. Sosialisasi itu sendiri penting adanya karena bila tidak ada sosialisasi maka bisa dipastikan apapun tujuan yang dimaksudkan untuk diri sendiri ataupun untuk orang lain tidak akan tercapai.



Gambar 4.1 Sosialisasi

Berdasarkan gambar diatas dapat dilihat bahwa sosialisasi dilakukan oleh guru yang telah ditugaskan oleh untuk turun ke lokasi melakukan pengenalan profil sekolah, jadwal penerimaan didepan calon peserta didik baru. Kegiatan tersebut dilakukan untuk mengenalkan sekolah, profil sekolah, misi visi sekolah, program sekolah, ekstrakurikuler, dan lain-lain.

Sebagaimana hasil wawancara panitia PPDB SMP Nurul Ihsan Tolitoli yaitu:

Kami melaksanakan sosialisasi ke sekolah ini dengan memperkenalkan beberapa mengenai sekolah, profil sekolah, visi dan misi sekolah,

program sekolah ekstrakurikuler, dan lain-lain.³

Sebelumnya tim panitia sosialisai berkunjung terlebih dahulu untuk memberikan surat pemberitahuan mengenai sosialisasi di sekolah tersebut. Sebelum hari turun ataupun 2 hari sebelumnya.

Sesuai arahan ketua panitia setiap sekolah dibagi atas beberapa tim, setiap sekolah 2 guru SMP Nurul Ihsan bertugas untuk sosialisasi di sekolah dasar, setiap guru bertugas menjelaskan profil sekolah, dan visi misi sekolah, program sekolah keagamaan, pramuka osis, dan olahraga seperti futsal serta estrakulikuler lainnya serta menjelaskan hal-hal yang menarik mengenai sekolah, serta Beasiswa pip program Indonesia pintar yang diberikan secara berkala bagi semua peserta didik.

Pada waktu istirahat berkesempatan masuk kedalam kelas yang sebelum nya telah mendapatkan izin dari kepala sekolah dasar setempat, tepatnya dikelas 6 diawali dengan salam pembuka, dan menjelaskan maksud dan tujuan, lalu membagikan brosur yang telah disiapkan beberapa lembaran pun dibagikan kemasing-masing peserta didik, serta tanya jawab juga diberikan kepada calon siswa agar lebih akrab dan membaaur dengan hangatnya panitia pelaksana yang telah memaparkan hal-hal mengenai SMP Nurul Ihsan Tolitoli.

Brosur yang dibagikan pada masing-masing peserta didik, cukup mereka ingin mengetahui hala apa saja yang dilakukan setelahnya, yaitu guru menyampaikan bahwa jika peserta didik tertarik atau berminat untuk melanjutkan pendidikan di SMP Nurul Ihsan, maka peserta didik dengan mudah bisa menghubungi pihak SMP Nurul Ihsan melalui nomor telepon

³Febrianti, (39 Tahun), Panitia PPDB SMP Nurul Ihsan, *Wawancara*, Tolitoli (15 juli 2023)

yang tertera di brosur yang telah dibagikan. Brosur ini menjadi bentuk pengenalan bagi masyarakat maupun calon peserta didik.

Ada beberapa teori perubahan yang dapat beradaptasi dengan perubahan tersebut salah satunya adalah teori perubahan menurut Kurt Lewin. Teori model Lewin adalah teori fundamental awal terencana yang menjelaskan kekuatan perjuangan untuk mempertahankan status quo dan keinginan untuk berubah. Teori ini merupakan teori yang sederhana dan memiliki struktur yang mudah dipahami. Kurt Lewin memperkenalkan model perubahan perencanaan 3 langkah, yaitu unfreeze (tahapan awal dalam sebuah proses manajemen), moving (tahap dimana strategi dimatangkan dan dikembangkan dan melemahkan kekuatan penahan), dan refreeze (perubahan sudah dicapai dan sudah dimasukkan).

Sejalan dengan itu pendapat dari Model perubahan oleh Kurt Lewin menggambarkan adanya faktor perangsang dan penghalang akan perubahan, faktor perangsang tersebut mengajak ke arah yang lebih baik, sedangkan pencegah akan mencegah suatu perubahan kembali ke status quo yang dipakai terdahulu. Sehingga, perubahan akan terlaksana bila aspek pendukungnya lebih kuat dari pada aspek penghambatnya



Gambar 4.2 Sosialisasi

Sebagaimana gambar diatas menunjukkan bahwa pelaksanaan sosialisasi telah dilaksanakan dan melakukan sesi foto bersama anak sekolah dasar, ini membantu menjalin keakraban kepada peserta didik

b. Sosialisai melalui media sosial

Sosial media adalah sarana komunikasi dan pemasaran di mana orang dapat membagikan berbagai pemikiran dan ide maupun pengalaman mereka dengan orang lain, memudahkan orang-orang untuk bersosialisasi atau berhubungan dengan orang lain secara online degan membagikan informasi. Maka tidak asing lagi dikalangan public baik dunia maya maupun dunia nyata. Maka media ini menjadi peluang untuk mempromosikan berbagai informasi sekolah, profil sekolah dan hal yang menarik tentang sekolah.

Berdasarkan hasil wawancara dengan kepala sekolah SMP Nurul Ihsan Tolitoli beliu menuturkan, yaitu:

Jadi kami disini melakukan sosialisasi dimedia sosial yaitu facebook. hal itu yang kami lakukan sebagai upaya untuk menyebarluaskan informasi terkait penerimaan peserta didik baru disekoolah ini, juga sebagai sekolah yang ada beradaptasi dengan perkembangan teknologi.⁴

Akun-akun tenaga pendidik dan tenaga kependidikan maupun kepala sekolah, akan berperang langsung dalam pengkajian iklan yang telah diunggah dihalaman beranda sosial media, facebook menjadi pilihan utama di mana memiliki banyak pengikut, sehingga dapat menarik minat para pengikut maupun teman-teman dan keluarga. Strategi ini dilakukan agar masyarakat menerima informasi mengenai sekolah tanpa mengunjungi secara langsung.

⁴⁴Sri Ayu Suryaningsih, (32 Tahun), 15 Juni 2023.

Sri Ayu bersama Wiwi Djafri
Jama'an Daling dan 10 lainnya.
 12 Mei · 👤

Mari daftarkan segera putra putri anda di SMP Nurul Ihsan Tolitoli

KEUNGGULAN SEKOLAH

1. Mengaji setiap hari sebelum memulai pembelajaran
2. Kegiatan Ekstrakurikuler berupa pramuka, panahan, dan pembinaan dibidang olahraga
3. Bantuan biaya pendidikan

Bagi 20 orang pendaftar Pertama akan mendapatkan "Gratis" baju batik.

WAKTU PENDAFTARAN
15 MEI S/D 10 JULI 2023

CS PPDB SMP Nurul Ihsan

1. SRI AYU: 082291407157.
2. FEBRIANTI: 082296300795

MISI :

1. Menyediakan Sarana dan Prasarana yang Relevan dan Memadai
2. Meningkatkan Kompetensi Tenaga Pendidik dan Tenaga Kependidikan Mewujudkan Prestasi, Aktifitas dan Kreativitas Siswa yang Berkualitas
3. Mengoptimalkan Proses Pembelajaran
4. Mengembangkan Jalinaj Kerjasama dengan Lembaga Lain

PPDB 2023/2024

SMP Nurul Ihsan Tolitoli
 Alamat : Jl. Anoa No. 22

30
 10 komentar · 6 kali dibagikan

Gambar 4.3 Sosialisasi media sosial

Bentuk promosi disosial media yakni dengan mengunggah brosur penerimaan siswa baru, maka dengan ini sekolah berperan aktif dalam partisipan mengakses sosial media, sehingga kepala sekolah dan tenaga kependidikan maupun tenaga pendidik, akan ikut mengaktifkan sosial media mereka maka dengan cara inilah menambah minat dari masyarakat dan pengguna media sosial, baik dari kalangan masyarakat, maupun penggunaan media sosial. Adanya unggahan ini maka masyarakat dan orang tua melihat serta menarik minat untuk melanjutkan pendidikan di SMP Nurul Ihsan, maka dengan adanya brosur ditampilkan unggahan sosial media sekolah yang merincikan profil, visi misi dan gambaran umum mengenai SMP Nurul Ihsan, serta dengan mudahnya dapat menghubungi nomor telepon yang tertera dalam brosur tersebut. Sehingga dengan ini masyarakat dapat menghubungi

dan mendaftarkan anak mereka di SMP Nurul Ihsan.

Sosial media ini sangat membantu dalam mempromosikan sekolah di mana setiap masyarakat memiliki media sosial maka dengan mudahnya untuk mengakses sehingga dengan mudahnya masyarakat mengenal dan mengetahui berbagai hal tentang sekolah SMP Nurul Ihsan Tolitoli.

2. Melaksanakan penerimaan peserta didik baru (PPDB)

Penerimaan peserta didik baru merupakan proses pendataan dan pelayanan kepada peserta didik yang baru masuk sekolah setelah mereka memenuhi persyaratan yang telah ditetapkan sekolah. Kegiatan ini mewarnai kesibukan sekolah menjelang tahun ajaran baru, di mana kepala sekolah perlu membentuk kepanitiaan yang dijadikan sebagai penerima peserta didik baru.

Berdasarkan hasil wawancara dengan kepala sekolah SMP Nurul Ihsan Tolitoli. Yaitu:

Penerimaan peserta didik baru yang kami lakukan disekolah ini berfokus pada calon peserta didik dan masyarakat dilingkungan sekolah. Sebelum pelaksanaan penerimaan tentu terlebih dahulu diawali dengan melaksanakan rapat untuk menyusun rencana kegiatan, dan membentuk panitia pelaksana penerima peserta didik baru.⁵

Pernyataan di atas dipertegas kembali oleh kepala sekolah SMP Nurul Ihsan Tolitoli. Yaitu:

Tenaga pendidik dan tenaga pendidikan ikut serta dalam partisipasi penerimaan peserta didik baru, dengan dibentuknya panitia, maka memiliki kewajiban bertugas dalam penerimaan peserta didik baru. Jadwal yang telah disusun dan dilaksanakan berdasarkan waktu yang telah ditentukan. Maka dengan ini diwaktu yang telah ditentukan dan dimulainya penerimaan peserta didik baru panitia mulai menyiapkan apa saja yang dibutuhkan dimulai dari waktu pagi hingga sore, tim yang telah bertugas secara sif bergantian untuk menjaga jika ada orang tua calon peserta didik yang ingin mendaftarkan anaknya di sekolah SMP

⁵Sri Ayu Suryaningsih, (32 Tahun), 15 Juni 2023.

Nurul Ihsan Tolitoli.⁶

Berdasarkan hasil wawancara guru SMP Nurul Ihsan Tolitoli, yaitu:

Hal pertama dilakukan ialah orang calon peserta didik baru mengunjungi sekolah dan mengambil formulir yang telah disiapkan panitia, setelah itu panitia menjelaskan teknis dan persyaratan apa saja yang perlu disiapkan, dan panitia pelaksana pun tinggal menunggu pengembalian formulir.⁷

Formulir pun disediakan untuk dibagikan oleh beberapa kenalan atau pada peserta didik yang memiliki saudara atau kawan yang ingin melanjutkan ke sekolah menengah pertama yang telah lulus sekolah dasar. Setelah beberapa hari kemudian ada beberapa orang tua calon peserta didik mengembalikan formulir, dan membawa kelengkapan berkas untuk didaftarkan ke panitia penerimaan peserta didik baru. Panitia pun merekap dan membuatkan daftar-daftar yang telah masuk untuk disusun, sebagai calon peserta didik baru.

Berdasarkan teori yang dikemukakan oleh Van Metter dan Van Horn yang terdapat enam variabel yang mempengaruhi keberhasilan yang dilaksanakan

1. Ukuran dan tujuan kebijakan
2. Sumberdaya
3. Karakteristik agen pelaksana
4. Sikap/kecenderungan (Disposition) para pelaksana
5. Komunikasi antar organisasi dan aktivis pelaksana
6. Lingkungan ekonomi, sosial, dan politik⁸

⁶Sri Ayu Suryaningsih, (32 Tahun), 15 Juni 2023.

⁷Ria Febrianti, (39 tahun), tenaga pendidik, wawancara, Tolitoli, 15 Juni 2023.

⁸Hermin Aprilia, Weni Rosdiana. "Lestari Implementasi Kebijakan Penerimaan Peserta Didik Baru (Ppdb) Di Sma Negeri 4 Kota Madiun Tahun 2017" Ilmu Administrasi Negara, Fakultas Ilmu Sosial dan Hukum, Universitas Negeri Surabaya, h. 4-5.

Secara keseluruhan, berdasarkan hasil wawancara kepala sekolah SMP Nurul Ihsan Toltoli, yakni

“Semua agen pelaksana menunjukkan sikap yg positif hal ini ditandai dengan semangat para agen pelaksana dalam menjalankan tugas dan tanggung jawab mereka masing-masing”

3. Gratis baju batik

Baju batik diberikan kepada siswa baru, ini menjadi bentuk strategi dalam menarik minat peserta didik baru dengan adanya tawaran gratis baju batik, maka peserta didik lebih mudah dan terbantu dengan biaya pendidikan yang lebih murah dengan tersedianya baju batik gratis. Baju ini telah disediakan oleh pihak sekolah untuk diberikan ke peserta didik baru, bagi siswa baru yang mendaftar diberikan baju batik gratis, dari dana bos,

Berdasarkan hasil wawancara oleh kepala sekolah, yaitu:

Baju batik ini diberikan oleh calon peserta didik yang diperoleh saat cair dana bos, sdh dianggarkan di dana bos.⁹

Baju batik ini diberikan setiap calon peserta didik yang mendaftarkan dirinya dan akan diberikan baju batik secara gratis, sebagaimana telah dianggarkan di dana bos (bantuan operasional sekolah).

4. Gratis biaya pendidikan

Biaya pendidikan menjadi beban untuk orang tua, maka kepala sekolah SMP Nurul Ihsan memberikan gratis biaya pendidikan bagi calon peserta didik baru, maka dengan ini orang tua wali murid tidak perlu memikirkan biaya pendidikan lagi.

Sebagaimana hasil wawancara kepala sekolah SMP Nurul Ihsan Tolitoli yaitu:

⁹Sri Ayu Suryaningsih, (32 Tahun), 15 Juni 2023.

Biaya pendidikan kami berikan secara gratis pada setiap calon peserta didik yang ingin mendaftarkan dirinya disekolah kami.¹⁰

Biaya pendidikan ini menjadi hal yang tidak perlu dikhawatirkan lagi oleh orang tua calon peserta didik, sebagaimana yang telah disiapkan oleh sekolah yang telah dianggarkan oleh dana bos (bantuan operasional sekolah).

5. Beasiswa PIP (Program Indonesia Pintar)

Program indonesia pintar diberikan satu kali dalam setiap semester yang merupakan program dari pemerintah, ini menjadi salah satu strategi di mana SMP Nurul Ihsan menjadi salah satu prioritas mendapatkan bantuan PIP (Program Indonesia pintar) karna banyak siswa siswi SMP Nurul Ihsan Tolitoli yang merupakan keluarga kurang mampu. Sehingga program Indonesia Pintar ini dapat membantu peserta didik dalam memenuhi kebutuhannya dana diberikan satu kali setiap semester sebanyak 500

Berdasarkan hasil wawancara kepala sekolah SMP Nurul Ihsan Tolitoli yaitu:

Program indonesia pintar (PIP) salah satu program yang sangat membantu para peserta didik di mana setiap peserta didik mendapatkan dana sebanyak Rp. 500.000, dana ini diberikan satu kali setiap semester.¹¹



Gambar 4.4 Program Indonesia pintar

¹⁰Sri Ayu Suryaningsih, (37 tahun), 15 Juni 2023.

¹¹Sri Ayu Suryaningsih, (37 tahun), 15 Juni 2023

Sebagaimana gambar diatas memperlihatkan penyerahan beasiswa program Indonesia pintar kepada kepala sekolah SMP Nurul Ihsan Tolitoli yang diserahkan oleh anggota komisi X DPR RI Fraksi PKS Dapil Sulawesi Tengah.

Ini merupakan Program pemerintah, sebagaimana sekolah kami menjadi prioritas mendapatkan bantuan PIP karna sekolah kami lebih banyak dari keluarga kurang mampu.¹²

Pernyataan kepala sekolah SMP Nurul Ihsan Tolitoli ini menjelaskan bahwa (PIP) program Indonesia pintar ini menjadi hal yang sangat membantu dan mengurangi sedikit beban dari orang tua peserta didik, sehingga bantuan ini dapat digunakan sebaik-baiknya. Program indonesia pintar ini dapat memenuhi kebutuhan sekolah, buku, dan keperluan lainnya. Maka dengan ini pemerintah sangat memperhatikan sekolah-sekolah yang memiliki peserta didik yang kurang mampu, sehingga bantuan ini sangat bermanfaat untuk peserta didik yang memiliki kebatasan biaya dalam memenuhi kebutuhannya.

Beberapa strategi diatas yang telah dilakukan oleh kepala sekolah SMP Nurul Ihsan untuk menarik minat masyarakat dan calon peserta didik baru agar menjadikan pilihan untuk melanjutkan sekolah di SMP Nurul Ihsan Tolitoli. Bentuk strategi ini dilakukan demi bertambahnya peserta didik, maka dengan meningkatkan jumlah peserta didik ialah pertama melakukan penerimaan peserta didik baru dengan membentuk panitia khusus yang telah diberikan tugas dalam pelaksanaan penerimaan siswa baru, kedua ialah sosialisasai kesekolah, di mana telah dibentuknya tim untuk turun langsung kesekolah dengan memperkenalkan profil sekolah, program sekolah dan lain-

¹²Sri Ayu Suryaningsih, (37 tahun), 15 Juni 2023

lain, ketiga ialah sosialisasi di media sosial melakukan promosi berupa pamlet yang diunggah di halaman sosial media, salah satu sosial media yang digunakan ialah media facebook,

Keempat memberikan gratis baju batik untuk peserta didik baru, maka orang tua peserta didik tidak perlu lagi untuk menyiapkan baju batik, karena sekolah telah menyiapkan, yang dianggarkan didana BOS, maka baju bati ini akan tersedia disaan dana BOS telah cair. Ke lima ialah gratis biaya pendidikan ini menjadi strategi kepala sekolah, dalam meningkatkan minat para calon peserta didik baru sehingga para calon siswa yang memiliki kendala dalam biaya pendidikan tidak perlu mengawatirkan lagi masalah biaya pendidikan, karena setiap anak memiliki hak untuk sekolah tanpa terhalangi oleh masalah biaya.

B. Strategi Manajemen Kepala Sekolah Meningkatkan Kompetensi Tenaga Kependidikan

Tenaga kependidikan adalah anggota masyarakat yang mengabdikan diri dan diangkat untuk menunjang penyelenggaraan pendidikan, yang meliputi pengelola satuan pendidikan, penilik, pamong belajar, pengawas, peneliti, pengembang, pustakawan, laboran dan teknisi sumber belajar.¹³

Tugas dan tanggung jawab seorang tenaga kependidikan sama besarnya seorang tenaga pendidik, memiliki tugas dan mengabdikan dirinya untuk menunjang penyelenggaraan pendidikan mengelolah agar mencapai tujuan pendidikan.

Berikutnya ialah kewajiban sebagai tenaga kependidikan menciptakan suasana pendidikan yang bermakna memiliki kesan terbaik bagi peserta

¹³Suparlan, M. Ed. Guru sebagai Profesi, (Yogyakarta: Hikayat Publising, 2006), cet. 1, 72-73.

didik, kepada atasan maupun teman sejawat. Kreatifitas, dinamis dan dialogis menjadi kewajiban yang asing lagi dalam memberikan pelayanannya. Kewajiban berikutnya ialah mempunyai komitmen secara profesional dalam meningkatkan mutu pendidikan, kewajiban berikutnya memberi teladan dan menjaga nama baik lembaga dan kedudukan sesuai kepercayaan yang diberikan. Maka dengan ini perlu membedakan mana menjadi hak dan kewajiban, sehingga kualitas pendidikan dan kompetensi tenaga kependidikan menjadi lebih berkualitas dan proses perkembangan pendidikan menjadi lebih baik dan bermutu sesuai dengan tujuan yang dicapai.

Berikut Strategi manajemen kepala sekolah meningkatkan kompetensi tenaga kependidikan:

1. Supervisi

Supervisi ialah proses penilaian pemeriksaan dan pengawasan yang dilakukan oleh kepala sekolah dalam memperbaiki dan meningkatkan kinerja agar mencapai tujuan. Supervisi adalah suatu proses pengawasan, pengendalian, atau pemantauan terhadap kegiatan atau kinerja seseorang, kelompok, atau organisasi untuk memastikan bahwa tujuan dan standar yang telah ditetapkan tercapai dengan baik.

Beberapa strategi yang dilakukan oleh kepala sekolah dalam meningkatkan kompetensi tenaga kependidikan ialah melaksanakan supervisi, hal ini dilakukan untuk menilai kinerja tenaga kependidikan, melihat dari administrasi dan lain-lain.

Sebagaimana hasil wawancara kepala sekolah SMP Nurul Ihsan Tolitoli yakni :

Kami melakukan supervisi dan melaksanakan evaluasi agar dapat

menilai dan mengawasi tenaga kependidikan ¹⁴

Supervisi ini menjadi penting untuk dilakukan oleh kepala sekolah kepada tenaga kependidikan, melihat dan mengawasi dan menilai ini menjadi dasar dalam meningkatkan kompetensi tenaga kependidikan. Serta melaksanakan evaluasi agar membantu tenaga kependidikan dalam mengembangkan kompetensi dan memantau hal apa yang perlu dikembangkan dan diperbaiki, evaluasi ini akan menjadikan perbaikan dalam meningkatkan kompetensi tenaga kependidikan.

Pernyataan ini dipertegas oleh kepala sekolah SMP Nurul Ihsan Tolitoli yakni:

Sebelum melaksanakan Supervisi kami merencanakan program dan jadwal kapan terlaksananya, kami menilai dari segi administrasi kelengkapan berkas, dan lain-lain.¹⁵

Supervisi administrasi dilakukan oleh kepala sekolah kepada tenaga kependidikan, supervisi dilakukan kepala sekolah mengenai administrasi tenaga kependidikan dimulai buku induk siswa, buku tamu, daftar inventaris barang, data guru, arsip surat masuk dan keluar dengan notulen.

Sebagaimana hasil wawancara kepala sekolah SMP Nurul Ihsan Tolitoli yaitu:

Kami melakukan supervisi kepada tenaga kependidikan dalam meningkatkan Kompetensinya, menilai dari supervisi kelengkapan berkas, administrasi dan lain-lain.¹⁶

Supervisi ini dilaksanakan berdasarkan perencanaan yang telah disusun dan telah dijadwalkan sesuai dengan jadwal yang telah ditentukan. Maka dengan adanya penilaian dan pengawasan ini akan bermanfaat bagi

¹⁴Sri Ayu Surya Ningsih, (37 tahun), Kepala Sekolah SMP Nurul Ihsan, *Wawancara*, Tolitoli, 15 Juni 2023.

¹⁵Sri Ayu Suryaningsih, (37 tahun), 15 Juni 2023

¹⁶Sri Ayu Suryaningsih, (37 tahun), 15 Juni 2023

tenaga kependidikan dalam meningkatkan kompetensinya dan mendapatkan dorongan untuk memperbaiki menjadi lebih baik lagi.

Sebagaimana hasil wawancara tenaga kependidikan SMP Nurul Ihsan Tolitoli yakni:

Biasanya arahan dari kepala sekolah sesuai dengan tugas dan tanggung jawab tenaga kependidikan. kalau saya kan bagian administrasi dan khususnya administrasi perpustakaan. Jadi sesuai arahan yang sudah seharusnya saya lakukan melengkapi data perpustakaan”¹⁷

Memantau tenaga kependidikan dengan melakukan evaluasi dan melaksanakan supevisi, dengan cara ini membantu tenaga kependidikan dalam membantu proses kerja dan meningkatka kinerja, serta melakukan evaluasi agar program kerja dapat berjalan dan mencapai tujuan yang diinginkan.

Sebagaimana hasil wawancara tenaga kependidikan SMP Nurul Ihsan yaitu:

melakukan rapat penyusunan rencana kerja tahun (RKT) dan rencana kerja jangka menengah (RKJM), berdasarkan standar penyelesaian pekerjaan RKT dan RKJM¹⁸

Rencana kerja tahunan dan rencana kerja menengah perlu dilaksanakan dalam menetapkan penyelesaian pekerjaan bagi tenaga kependidikan, maka denga ini kepala sekolah menyusun recana kerja tahun dan rencana kerja jangka panjang, agar program berjalan sesuai dengan program tahunan.

Tugas pokok yang telah diberikan menjadi tanggung jawab, kepala sekolah memiliki wewenang meninali pekerjaan tenaga kependidikan. Kinerja dari tupoksi sesuai dengan arahan sehingga penilaain menjadi evaluasi dalam pengembangan kinerja seorang tenaga kependidikan.

¹⁷Ria Febrianti, tenaga kependidikan, (19 juli 2023)

¹⁸Ria Febrianti, tenaga kependidikan, (19 juli 2023)

Kepala sekolah perlu menilai pekerjaan tenaga kependidikan dengan mengawasi kinerja selama sepekan dengan melakukan rapat atau evaluasi kinerja, dengan melihat tugas pokok masing-masing dikatakan oleh kepala sekolah kinerja mereka sudah bagus sekali.

Melihat dari kinerja tenaga kependidikan perlu adanya supervisi yang dilakukan setiap sebulan sekali,

Sebagaimana hasil wawancara kepala sekolah SMP Nurul Ihsan yaitu:
Kami melakukan pengecekan administrasi sekolah setiap bulan¹⁹

Melakukan pengecekan administrasi sekolah setiap bulan, dilakukan agar mengetahui kinerja tenaga kependidikan, pengecekan ini berdasar pada program yang dilaksanakan apakah berjalan dengan baik apakah sesuai dengan perencanaan dan hal apa yang perlu diperbaiki menjadi lebih baik lagi.

Serta sesuai dengan jadwal yang telah ditentukan supervisi ini dilaksanakan setiap enam bulan sekali atau setiap akhir semester.

Sebagaimana hasil wawancara oleh kepala sekolah SMP Nurul Ihsan Toltoli yaitu:

Kami itu kali setiap semester (dalam 6 bulan, dilakukan supervisi satu kali)²⁰

Peran kepala sekolah melakukan supervisi pada Setiap 6 bulan sekali atau setiap semesterrnya, sebagai wujud dalam mengembangkan potensi keahliannya, sebagaimana tugas dari kepala sekolah agar tenaga kependidikan dapat berkualitas.

2. Mengikuti pelatihan bimbingan teknis pemanfaatan croome book

¹⁹Sri Ayu Suryaningsih, (37 tahun), 15 Juni 2023

²⁰Sri Ayu Suryaningsih, (37 tahun), 19 Juni 2023

Pelatihan yang diadakan oleh satuan pendidikan yang dilaksanakan sebulan sekali, membantu dalam meningkatkan kompetensi tenaga kependidikan, dengan kemampuan ini membuat proses pendidikan lebih mudah dan terarah sesuai dengan tujuan pendidikan,

Pelatihan ini diselenggarakan oleh pemerintah agar tercapainya kompetensi dan menambah *skill* tenaga kependidikan, Bentuk pelatihan ini menjadi manfaat bagi tenaga pendidik, membantu dalam mengembangkan kompetensi *skill* atau keahlian sehingga ini menjadi perlu diselenggarakan setiap pekannya atau setiap bulan agar tenaga kependidikan dilembaga pendidikan dapat lebih berkualitas dan, sangat membantu bagi tenaga kependidikan yang masih kekurangan akses atau *skill* atau kemampuan dalam melakukan kegiatan atau program di sekolah baik dari segi administrasi, pengelolaan, pengembangan, pengawasan, dan pelayanan teknis untuk menunjang proses pendidikan pada satuan pendidikan.

Sebagaimana hasil wawancara oleh kepala sekolah SMP Nurul Ihsan Toltoli yaitu:

Pelatihan tersebut dilaksanakan oleh kementerian pendidikan kebudayaan riset dan teknologi dengan tema advokasi pemanfaatan chrome book, aktivasi akun belajar.id dan GWE bagi satuan pendidikan.²¹

Tenaga kependidikan memiliki kemampuan dalam pengelola perpustakaan dan data-data yang telah disusun, baik data siswa, maupun data tenaga pendidik. Sehingga pembinaan dan pelatihan-pelatihan ini sangat membantu tenaga kependidikan dalam meningkatkan kompetensinya.

Pengelolaan yang dilaksanakan bukan hanya mengenai data-data siswa maupun tenaga pendidik, akan tetapi merangkap menjadi petugas

²¹Sri Ayu Suryaningsih, (37 tahun), 19 Juni 2023

perpustakaan, mengelola buku tamu, data kelulusan dan lain-lain, tenaga kependidikan terbagi atas 2 yakni staf tata usaha dan operator. Staf tata usaha memiliki tugas menyusun dan mengelola data-data siswa dan mencatat segala program dan membuat surat penyuratan keluar dan masuk. Sedangkan operator, memiliki tugas mengelola data-data siswa secara online mengisi, mengelola, dan menyimpan data yang terkait dengan kegiatan pendidikan di sekolah, seperti data siswa, guru, kelas, mata pelajaran, dan lain-lain.



Gambar 4.5 Pemanfaatan Croome Book

Seperti gambar di atas menunjukkan pelatihan pemanfaatan croome book yang telah dilaksanakan oleh BPMP (balai penjaminan mutu pendidikan) bertempat di Palu provinsi Sulawesi Tengah.

Sebagaimana hasil wawancara oleh kepala sekolah SMP Nurul Ihsan Tolitoli yaitu:

Beberapa bentuk pelatihan berupa pelatihan bimbingan teknis pemanfaatan croome book yang dilaksanakan oleh balai penjaminan mutu pendidikan bertempat di Palu Provinsi Sulawesi Tengah.²²

Supervisi, optimalisasi pemanfaatan cromebook dan Sosialisasi

²²Sri Ayu Suryaningsih, (37 tahun), 19 Juni 2023

penyusunan PDB Beberapa pelatihan atau workshop tersebut dapat menunjang kompetensi tenaga kependidikan menjadi lebih baik lagi, dan mengasah kemampuan dalam meningkatkan kinerja tenaga kependidikan. Sehingga strategi manajemen kepala sekolah dalam meningkatkan kompetensi tenaga kependidikan melalui pelatihan-pelatihan yang dilaksanakan oleh pemerintah ataupun kementerian pendidikan dapat membantu menjadi lebih efektif dan efisien.

C. Strategi Manajemen Kepala Sekolah Meningkatkan Kualitas Tenaga Pendidik

Tenaga pendidik adalah tulang punggung prosese pendidikan tanpa adanya pendidik yang berkualitas maka proses pendidikan tidak akan berjalan sesuai dengan perencanaan dan visi misi sekolah. Pendidik juga memiliki peran aktif dalam meningkatkan kualitas tenaga pendidik.

Adanya pembagian pembagian tugas yang diberikan oleh kepala sekolah pada awal semester akan membantu dalam proses pembelajaran, SK dibagikan sesuai dengan jadwal yang telah ditetapkan.

Sebagaimana hasil wawancara oleh kepala Sekolah SMP Nurul Ihsan Tolitoli yaitu:

kami melaksanakan rapat pembagian tugas dan menyusun SK pembagian tugas pada awal semester.²³

Kepala sekolah menetapkan standar akademik yang harus dicapai peserta didik, Ketercapain niai kognitif dan psikomotorik yang sesuai dengan KKM setiap mapel. Nilai kognitif dan psikomotorik yang telah ditentukan, pada setiap mapel memenuhi nilai standar KKM, maka standar akademik ini akan membantu tenaga pendidik dalam memenuhi kualitas pembelajaran.

²³Sri Ayu Suryaningsih, (37 tahun), 19 Juni 2023

Berikut strategi kepala sekolah dalam meningkatkan kualitas tenaga pendidik yaitu:

1. Supervisi

Supervisi ialah penilaian dan pengawasan agar mencapai tujuan, sebagaimana memberi manfaat kepada tenaga pendidik dalam meningkatkan kualitas tenaga pendidik. Hal pertama yang dilakukan ialah melaksanakan rapat kerja dalam rangka penyusunan rencana dan menentukan waktu yang tepat.

Sebagaimana hasil wawancara kepala sekolah SMP Nurul Ihsan Tolitoli yaitu:

Pertama-tama kepala sekolah menyusun perencanaan dalam membuat program supervisi, program ini dilaksanakan pada setiap 6 bulan sekali tepatnya diakhir semester.²⁴

Pada prosesnya ialah pertama supervisi administrasi dilaksanakan oleh tenaga pendidik masing-masing melakukan pemeriksaan kelengkapan administrasi pembelajaran, yaitu: administrasi pembelajaran melengkapi dokumen-dokumen rencana pelaksanaan pembelajaran (RPP), silabus prota, promes dan kalender pendidikan.

Kedua ialah supervisi kelas atau supervisi pelaksanaan pembelajaran mengamati metode pembelajaran tenaga pendidik, melihat bagaimana proses dalam pembelajaran, metode apa yang dilakukan serta media apa yang digunakan dan melihat respon dari peserta didik.

Ketiga yakni diberikan tindak lanjut apa kekurangan dalam metode pembelajaran lalu disarankan mengikuti pelatihan atau pembinaan dari pengawas, keempat memberikan penilaian dari hasil supervisi direkap pada dokumen supervisi dan diberikan penilaian dari keseluruhan proses

²⁴Sri Ayu Suryaningsih, (37 tahun), 19 Juni 2023

supervisi tersebut dalam bentuk poin dan kemudian skor ini direkap dari penialain yang telah diperoleh tenaga pendidik. Inilah bentuk evaluasi diberikan kepada guru terkait profesionalitasnya sebagai tenaga pendidik.



Gambar 4.6 Supervisi

Sebagaimana gambar diatas menunjukkan proses dari supervisi tersebut, menilai dari kelengkapan administrasi dan kelengkapan lainnya, serta memberikan arahan arahan dan perbaikan kepada tenaga pendidik.

Kepala sekolah dalam melakukan supervisi kepada guru dalam pembelajaran, dilakukan sebelum pembelajaran dilakukan, selama pembelajaran dan setelah pembelajaran, pada Setiap bulan/semester kepala sekolah melakukan supervisi tenaga pendidik tepatnya satu kali setiap semester(dalam 6 bulan, dilakukan supervisi satu kali. Kepala sekolah dalam mengevaluasi program pembelajaran secara berkala.

Supervisi yang dilaksanakan agar meningkatkan pengetahuan dan skill bagi melakukan proses pembelajaran, dengan tujuannya mengevaluasi,, untuk meningkatkan skill bukan melalui supervisi. Tapi tindak lanjut dari supervisi. Apakah dilakukan bimbingan oleh kepala sekolah, pengawas atau

belajar sendiri melalui platform mereka mengajar. Dari situlah guru-guru dapat meningkatkan skill dan pengetahuan berdasarkan kekurangan yang didapatkan pada saat supervisi yakni Platform merdeka mengajar (PMM)

2. Bimtek IKM (implementasi kurikulum merdeka)

Bimtek IKM (implementasi kurikulum merdeka) ialah bentuk pelatihan bimbingan teknis mengenai implementasi kurikulum merdeka berupa kegiatan bimbingan teknis yang diselenggarakan untuk memberikan pemahaman, keterampilan, dan panduan kepada para pendidik, kepala sekolah, atau pihak-pihak terkait dalam menerapkan atau mengimplementasikan konsep dan prinsip dari kurikulum Merdeka. Sebagaimana diselenggarakan oleh dinas pendidikan kabupaten Tolitoli, bimtek (bimbingan teknis) membantu tenaga pendidikan dalam meningkatkan kualitas tenaga pendidik.



Gambar 4.7 Bimtek

Gambar diatas menunjukkan foto bersama oleh dinas pendidikan kabupaten Tolitoli, yang mana telah menyelenggarakan bimtek implementasi kurikulum merdeka.

Sebagaimana hasil wawancara oleh kepala sekolah SMP Nurul Ihsan Tolitoli yaitu:

Bimtek implementasi kurikulum merdeka ini diselenggarakan oleh dinas kabupaten tolitoli, yang diikuti oleh beberapa tenaga pendidik, membantu tenaga pendidik dalam memahami konsep dari kurikulum merdeka dan pengembangan keterampilan proses pembelajaran.²⁵

Tujuan Pelaksanaan Bimtek ini bertujuan untuk membantu tenaga pendidik dalam memahami konsep dari Kurikulum Merdeka. Ini menunjukkan adanya upaya untuk meningkatkan pemahaman dan kesadaran terkait dengan pendekatan atau model kurikulum yang memberikan lebih banyak fleksibilitas.

Lokasi dan Penyelenggara Bimtek diselenggarakan oleh Dinas Kabupaten Tolitoli, menunjukkan keterlibatan pemerintah daerah dalam mendukung implementasi Kurikulum Merdeka. Hal ini bisa menjadi bentuk dukungan aktif terhadap pengembangan pendidikan di daerah tersebut.

Peserta Bimtek diikuti oleh beberapa tenaga pendidik, menunjukkan bahwa kegiatan ini ditujukan untuk memberikan pemahaman dan keterampilan kepada para praktisi pendidikan, seperti guru atau pengelola sekolah. Fokus pada Konsep Kurikulum Merdeka Bimtek difokuskan pada pemahaman konsep dari Kurikulum Merdeka. Ini penting untuk memastikan bahwa para tenaga pendidik memiliki landasan yang kuat dan pemahaman yang mendalam terkait dengan prinsip-prinsip Kurikulum Merdeka.

Pengembangan Keterampilan Proses Pembelajaran Selain pemahaman konsep, Bimtek juga bertujuan untuk mengembangkan keterampilan proses pembelajaran. Ini menunjukkan adanya upaya untuk meningkatkan praktik pembelajaran para tenaga pendidik sesuai dengan filosofi dan prinsip

²⁵Sri Ayu Suryaningsih, (37 tahun), 19 Juni 2023

Kurikulum Merdeka. Partisipasi dan keterlibatan aktif peserta Penting untuk dicatat apakah Bimtek dirancang untuk memfasilitasi partisipasi dan keterlibatan aktif peserta. Pertukaran pengalaman dan kolaborasi antara tenaga pendidik dapat meningkatkan efektivitas Bimtek. Pendekatan pembelajaran kontekstual diketahui bahwa Kurikulum Merdeka menekankan pendekatan pembelajaran kontekstual. Oleh karena itu, Bimtek dapat membantu para tenaga pendidik dalam menggambarkan bagaimana menerapkan pendekatan ini dalam praktek sehari-hari mereka.

Dukungan terhadap pengembangan pendidikan lokal dengan diadakannya Bimtek oleh pemerintah daerah, hal ini menunjukkan komitmen untuk mendukung pengembangan pendidikan lokal sesuai dengan kebutuhan dan karakteristik daerah tersebut. Penting untuk memastikan bahwa setelah Bimtek, ada tindak lanjut yang efektif untuk mendukung implementasi praktis dari konsep dan keterampilan yang diperoleh para tenaga pendidik dalam kegiatan pembelajaran sehari-hari.

3. Mengikuti program MGMP

MGMP (Musyawarah guru mata pelajaran) adalah wadah atau forum yang dibentuk di tingkat sekolah atau kabupaten untuk memfasilitasi musyawarah dan kolaborasi antar guru mata pelajaran tertentu. Tujuan utama MGMP adalah meningkatkan kualitas pengajaran dan pembelajaran di sekolah melalui pertukaran pengalaman, peningkatan kompetensi guru, serta pengembangan materi dan metode pengajaran.



Gambar 4.8 MGMP

Gambar diatas menunjukkan kegiatan MGMP yang diselenggarakan oleh komunitas yang ketua oleh pimpinan MGMP dibawah naungan dinas pendidikan, kegiatan ini berlangsung yang dihadiri dari berbagai sekolah menengah pertama. Seperti gambar diatas mereka sedang menerima materi dan mendengarkan materi secara saksama.

Sebagaimana hasil wawancara oleh kepala seklah SMP Nurul Ihsan Tolitoli yaitu:

MGMP (Musyawarah Guru Mata Pelajaran) diselenggarakan oleh komunitas yang dipimpin oleh ketua dibawah naungan dinas pendidikan, serta pelaksanaannya dikembalikan oleh pengurus MGMP pada setiap mata pelajaran yang dilaksanakan dilaksanakan 1 bulan 1 kali, masing-masing bergantian pada setiap mata pelajaran.²⁶

Struktur Organisasi, Adanya ketua yang memimpin komunitas MGMP menunjukkan adanya struktur organisasi yang terorganisir. Struktur ini dapat membantu dalam koordinasi dan pelaksanaan kegiatan MGMP. Keterlibatan Dinas Pendidikan, Adanya naungan dari dinas pendidikan menandakan dukungan dan keterlibatan pihak otoritas pendidikan dalam kegiatan MGMP. Ini dapat menciptakan sinergi antara MGMP dan pihak berwenang.

²⁶Sri Ayu Suryaningsih, (37 tahun), 19 Juni 2023

Pengelolaan dan Koordinasi Oleh Pengurus MGMP, Pengelolaan dan koordinasi kegiatan MGMP dilakukan oleh pengurus MGMP, yang dapat mencakup berbagai tugas seperti perencanaan, pelaksanaan, dan evaluasi. Periodisitas Pertemuan pelaksanaan MGMP dilakukan satu bulan sekali. Periodisitas ini dapat memberikan kestabilan dalam jadwal dan memungkinkan para anggota MGMP untuk secara teratur bertemu dan berkolaborasi.

Rotasi Mata Pelajaran pelaksanaan MGMP bergantian pada setiap mata pelajaran menunjukkan adanya rotasi fokus pada berbagai mata pelajaran. Hal ini dapat membantu pengembangan dan pertukaran informasi yang lebih merata di antara guru mata pelajaran yang berbeda. Partisipasi Guru Mata Pelajaran dengan pelaksanaan MGMP pada setiap mata pelajaran, partisipasi guru mata pelajaran sangat diperlukan. Ini dapat menciptakan forum yang relevan dan sesuai dengan kebutuhan para anggota MGMP. Mengutamakan Aspek Musyawarah, Istilah "Musyawarah" dalam MGMP menekankan pada pentingnya diskusi, pertukaran ide, dan kolaborasi di antara para guru mata pelajaran. Pendekatan ini dapat mendukung pengembangan praktik pengajaran yang lebih baik.

Pertanggung jawaban pengurus MGMP, dengan pengembalian pelaksanaan MGMP pada pengurus MGMP, ada aspek pertanggung jawaban terhadap penyelenggaraan kegiatan. Hal ini dapat memastikan efektivitas dan transparansi dalam pelaksanaan kegiatan MGMP. Kolaborasi dan Pembelajaran Bersama, MGMP dapat menjadi platform kolaborasi dan pembelajaran bersama, di mana guru dapat belajar dari pengalaman satu sama lain dan mengembangkan praktik pengajaran yang lebih baik.

Pertukaran Informasi Antarmata Pelajaran dengan rotasi pada setiap

mata pelajaran, MGMP dapat menjadi wadah untuk pertukaran informasi dan pengalaman antar guru mata pelajaran, sehingga memberikan kontribusi pada pengembangan kompetensi dan pemahaman yang lebih luas, dengan struktur dan implementasi yang terorganisir, MGMP dapat menjadi alat yang efektif dalam mendukung pengembangan profesional guru, pertukaran pengetahuan, dan peningkatan kualitas pengajaran di tingkat sekolah atau wilayah pendidikan.

Sebagaimana hasil wawancara oleh kepala sekolah SMP Nurul Ihsan Tolitoli yaitu:

Pelatihan yang diselenggarakan dapat meningkatkan kompetensi guru dan tenaga kependidikan jika mereka menerapkan ilmu yang didapat pas pelatihan insya Allah kompetensinya meningkat jika cuma ikut-ikutan pelatihan begitu saja baru guru yang bersangkutan tidak mau mengembangkan dirinya.²⁷

Pelatihan ini menjadi lebih efektif bagi tenaga pendidik dalam meningkatkan proses pembelajaran agar lebih menarik minat peserta didik, dan model pembelajaran lebih efisien, maka dengan ini tenaga pendidik dituntut lebih kreatif lagi dalam meningkatkan kualitas dalam proses pembelajaran maupun model pembelajaran serta metode pembelajaran.

4. IHT (In House Trening)

In House Trening yang diselenggarakan oleh guru penggerak merujuk pada kegiatan pelatihan atau workshop secara internal di dalam suatu lembaga pendidikan, dan kegiatan ini dipimpin atau difasilitasi oleh seorang guru penggerak. Guru penggerak adalah seorang pendidik yang memiliki peran aktif dalam mengembangkan dan meningkatkan kualitas pendidikan di sekolah atau lembaga pendidikan tertentu.

²⁷Sri Ayu Suryaningsih, (37 tahun), 19 Juni 2023



Gambar 4.9 Platform merdeka belajar

Gambar diatas menunjukkan salah satu guru penggerak yakni ibu Nursida, telah mempersentasikan materi mengenai pemanfaatan platform belajar, dihadiri semua tenaga pendidik di SMP Nurul Ihsan Tolitoli.

Sebagaimana hasil wawancara oleh kepala sekolah SMP Nurul Ihsan Tolitoli yaitu:

Program pelatihan diselenggarakan disekolah dengan diadakan IHT (in house training) narasumbernya dari guru penggerak mengenai materi Pemanfaatan PMM (platform merdeka belajar) agar membantu meningkatkan kualitas tenaga pendidik.²⁸

Semua tenaga pendidik ikut berpartisipasi mengikut kegiatan workshop/seminar/pelatihan pengembangan profesi keguruan yang diselenggarakan pihak pemerintah. Maka dengan ini bentuk pelatihan ini menjadi manfaat bagi tenaga pendidik dalam meningktkan komptensinya dan pengembangan kualitasnya.

Pernyataan diatas dipertegas oleh kepala sekolah SMP Nurul Ihsan Tolitoli yaitu:

diwajibkan untuk semua tenaga pendidik, jika tidak mengikuti maka ketinggalan informasi karna setiap saat ada informasi dan

²⁸Sri Ayu Suryaningsih, (37 tahun), 19 Juni 2023

perkembangan baru dari dunia pendidikan.²⁹

Pelatihan yang diselenggarakan ialah pelatihan mandiri, itu waktunya ditentukan sendiri oleh guru yg bersangkutan, materinya cukup diakses melalui platform merdeka mengajar.

Pendekatan berbasis internal dilakukan di dalam lembaga pendidikan, menciptakan lingkungan yang akrab dan sesuai dengan kebutuhan khusus sekolah atau lembaga tersebut. Tujuan Khusus In-house training oleh guru penggerak mungkin memiliki tujuan yang khusus sesuai dengan kebutuhan dan tantangan pendidikan yang dihadapi oleh sekolah atau lembaga tersebut. Penekanan pada pengembangan kualitas pengajaran berfokus meningkatkan kualitas pengajaran dan pembelajaran di lingkungan tersebut.

Penyusunan Materi Sesuai konteks lokal guru penggerak dapat menyesuaikan materi pelatihan dengan konteks lokal, budaya, dan kebijakan pendidikan yang berlaku di sekolah atau lembaga tersebut. Penggunaan pengalaman lokal pada guru penggerak memanfaatkan pengalaman lokal dan praktik terbaik yang telah terbukti efektif di lingkungan mereka.

Kolaborasi antar Guru In-house training dapat memfasilitasi kolaborasi antar guru, memungkinkan pertukaran pengalaman dan ide antar sesama pendidik di lingkungan yang sama. Pemantauan dan Evaluasi Berkelanjutan guru penggerak bertanggung jawab atas pemantauan dan evaluasi berkelanjutan terhadap hasil pelatihan, serta membantu implementasi praktik yang telah diajarkan. Pembinaan dan dukungan kontinu dapat menjadi bagian dari program pembinaan dan dukungan kontinu bagi para guru di sekolah atau lembaga tersebut.

Penyesuaian dengan kebijakan sekolah dapat dirancang untuk sesuai

²⁹Sri Ayu Suryaningsih, (37 tahun), 19 Juni 2023

dengan kebijakan dan tujuan pendidikan yang telah ditetapkan oleh pihak sekolah atau lembaga pendidikan. Pemberdayaan Guru sebagai pemimpin dapat memperkuat peran guru sebagai pemimpin dan penggerak perubahan di lingkungan pendidikan mereka.

Maka adanya In-house training oleh guru penggerak dapat menjadi strategi yang efektif untuk mendukung pengembangan profesional guru, meningkatkan kualitas pendidikan di tingkat lokal, dan menciptakan budaya pembelajaran yang berkelanjutan di dalam lembaga pendidikan.

5. Pemanfaatan Media Pembelajaran

Tenaga pendidik telah berevolusi terhadap teknologi pendidikan, dari perkembangan zaman sekarang ini memenuhi kewajiban untuk mengikuti perkembangan teknologi, bagaimana strategi kepala sekolah meningkatkan kualitas tenaga pendidik, dituntut agar tenaga pendidik menggunakan media teknologi berupa infokus, media ini digunakan dalam proses pembelajaran agar menarik minat peserta didik dan menciptakan kreativitas dari peserta didik maupun tenaga pendidik. Tampilan berupa gambar, video, ilustrasi, maupun, alat peraga dan sebagainya, ini menjadi daya tarik peserta dalam meningkatkan semangat belajar dan meningkatkan kreativitas belajar. Berdasarkan kurikulum merdeka yang menuntun tenaga pendidik memberikan kebebasan peserta didik dalam pembelajaran, maka tenaga pendidik wajib memiliki kreativitas lebih dalam mengembangkan proses pembelajarannya.

Sebagaimana hasil wawancara oleh tenaga pendidik kepala sekolah SMP Nurul Ihsan yaitu:

Media pembelajaran yang digunakan oleh kami, berupa media gambar, video, benda-benda disekitar, alat peraga berdasarkan kebutuhan materi

dan sesuai topik pembahasan.³⁰

Pemanfaatan media pembelajaran merupakan pendekatan yang penting dalam pengajaran dan pembelajaran. Media pembelajaran melibatkan penggunaan berbagai alat, sumber daya, dan teknologi untuk membantu menyampaikan materi pembelajaran dengan cara yang lebih menarik, efektif, dan bervariasi. Berikut adalah beberapa manfaat dan cara pemanfaatan media pembelajaran.



Gambar 4.10 Pemanfaatan media pembelajaran.

Gambar diatas menunjukkan pemanfaatan media pembelajaran, media yang digunakan ialah media croome book, media ini membantu peserta didik dalam mengembangkan proses pembelajaran lebih menarik minat peserta didik.

³⁰Ramlah (28 tahun) tenaga pendidik SMP Nurul Ihsan Tolitoli, wawancara 16 juni 2023

BAB V

PENUTUP

A. Kesimpulan

1. Strategi manajemen kepala sekolah dalam meningkatkan jumlah peserta didik melalui beberapa strategi yang dilakukan oleh kepala sekolah dapat meningkatkan mutu pendidikan, strategi manajemen menjadi sebuah program dan perencanaan, ialah Melaksanakan penerimaan peserta didik baru (PPDB) Sosialisasi kesekolah dasar, Sosialisai melalui media sosial, Pemberian gratis baju batik Gratis, biaya pendidikan gratis Memberikan beasiswa PIP (Program Indonesia Pintar)
2. Strategi manajemen kepala sekolah dalam meningkatkan kompetensi tenaga kependidikan, yang dilakukan oleh kepala sekolah, melalui beberapa strategi ialah Supervisi administrasi kepada tenaga kependidikan, dan Mengikuti pelatihan optimalisasi dan pemanfaatan chrome book.
3. Strategi manajemen kepala sekolah dalam meningkatkan tenaga pendidik , ialah Supervisi administrasi, supervise proses pembelajaran, Pemanfaatan PMM (platform merdeka belajar) Mengikuti MGMP (musyawarah guru mata pelajaran) Bimtek IKM (implementasi kurikulum merdeka) Pemanfaatan media pembelajaran.

B. Implikasi Penelitian

Berdasarkan apa yang telah disimpulkan dari hasil penelitian ini, maka peneliti memberikan argumentasi tentang strategi manajemen kepala sekolah dari penelitian ini bahwasanya strategi manajemen kepala sekolah

sangat cocok diterapkan pada organisasi/lembaga pendidikan saat ini. Hal ini sekaligus dapat mereduksi strategi manajemen kepala sekolah dalam meningkatkan mutu pendidikan.



DAFTAR PUSTAKA

- Abdullah, Burhanuddin Manajemen Sumber Daya Manusia untuk Perusahaan, (Jakarta: Rajawali Pers, cet.4, 2013).
- Abrori, Maskub *Strategi pemasaran lembaga pendidikan untuk meningkatkan jumlah peserta didik di PG/TK Samarinda; Jurnal Syamil*, 3, no 2 (2015): h. 227-245
- Afroni, Akhmad . *Kompetensi kepala sekolah sebagai supervisor pembelajaran dalam upaya peningkatan kompetensi gur* : Forum Tarbiyah: 7, No, 1;2009.
- Akademi, *Tugas Pokok Kepala Sekolah; Buku kerja sekolah*. Artikel 2017.
- Akdon, *Strategic Management for Educational Management: Manajemen Strategi untuk Manajemen Pendidikan* :Bandung: Alfabeta, 2009.
- Ali, Lukman Kamus Besar bahasa Indonesia, Cet. Ke-4: Jakarta : Balai Pustaka, 1995
- Aoetpah Richard Leonando dkk, "Implementasi Ppdb Zonasi dalam Perspektif Teori Perubahan Kurt Lewin", SAP (Susunan Artikel Pendidikan) Vol. 7 No. 2 Desember (2022): h. 231.
- Aprianto, Andika *Strategi manajemen kepala sekolah dalam meningkatkan prestasi belajar peserta didik; Jurnal Pendidikan agama Islam* : 2, no 1 (2021): h. 107-130
- Aprilia, Hermin Weni Rosdiana. "Lestari Implementasi Kebijakan Penerimaan Peserta Didik Baru (Ppdb) Di Sma Negeri 4 Kota Madiun Tahun 2017" Ilmu Administrasi Negara, Fakultas Ilmu Sosial dan Hukum, Universitas Negeri Surabaya, h. 4-5.
- Arikunto, Suharsimi. *menejemen penelitian*, Rineka cipta, Jakarta:1990.
- Assauri, Sofjan *Strategic Manajement: Sustainable Competitive Advantages*. Cet. II; Jakarta, 2016.
- B milles Mattew dan Michael A huberman, *manajemen penelitian, analisis data kualitatif penerjemah*, Rohendi Rohidi, Jakarta : 1992.
- Bakti H. Erwin, Holidjah AR, *Kompetensi kepala sekolah sebagai pemimpin pendidikan dalam meningkatkan mutu pendidikan, Program Studi Administrasi Pendidikan FKIP Universitas Muhammadiyah Palembang Sumatra Selatan*. h. 384-385
- Burhan. *Penelitian kualitatif komunikasi, ekonomi, kebijakan publik, dan ilmu social lainnya*, kencana prenatal Group, jakarta: 2011.
- Bush, Tony dan Marianne Coleman, *Manajemen Strategis Kepemimpinan Pendidikan*, Terj. Fahrurrozi: Jogjakarta: IRCiSoD, 2006.
- Danim, Sudarwan *Visi Baru Manajemen Sekolah*, Jakarta: Bumi Aksara, 2007.
- Djafri, Novianty *Manajemen Kepemimpinan Kepala Sekolah: Pengetahuan Manajemen, Efektivitas, Kemandirian Keunggulan Bersaing dan Kecerdasan Emosi*. Yogyakarta: Deepublish, 2017.
- Djaman dan Aan, *metode penelitian kualitatif* , Alfabe c.v, bandung : 2010.

- Emjir, *Metodologi Penelitian Pendidikan Kualitatif dan Kuantitatif*, Rajawali Jakarta: 2013.
- Fadilah, Azizah Nurul, Saidah Masfiah, "Implementasi Strategi Marketing Mix dalam Upaya meningkatkan jumlah Peserta didik di TK Al Huda kota" Malang, *Jurnal Manajemen Pendidikan Islam* 5, no. 1, (2021): h. 148-165
- Fakhruddin Mokh. Siswopranoto, Standar mutu pendidikan, Guru PAI SMA Negeri Plandaan Jombang Al-Idaroh: *Jurnal Studi Manajemen Pendidikan Islam* Volume 6 Nomor 1 Maret 2022; p-ISSN: 2549-8339; e-ISSN: 2579-3683.
- Fathoni, Abdurrahman Organisasi dan manajemen sumber daya manusia, (Reneka Cipta, Jakarta: 2006).
- Gesi, Burhanudin dkk, Manajemen dan program studi manajemen fakultas ekonomi Universitas Muhammadiyah Kupang eksekutif *Jurnal Manajemen* Volume 3 No 2 Oktober 2019 ISSN : 2303-3495 h. 53
- Hamka, *Tafsir Al-Azhar: jilid 1 diperkaya dengan pendekatan Sejarah, sosiologi, tasawuwuh, ilmu kalam, sastra, dan psikologi*. Jakarta: Gema insani, 2015.
- Hanafi, Mamduh Konsep dasar dan perkembangan Teori Manajemen; Modul 1.
- Harahap, Sunarji. implementasi manajemensyariah dalam fungsi-fungsi manajemen Fakultas Ekonomi dan Bisnis Islam Universitas Islam Negeri Sumatera Utara At-Tawassuth, Vol. 2, No. 1, 2017: 211-234. h. 218-219
- Hidayat, Rais dkk, "Kompetensi Kepala Sekolah Abad 21: Sebuah Tinjauan Teoritis: *jurnal Kepemimpinan dan pengurusan sekolah* : 4. No. 1; 2019.
- Jamal, Nur Shaid, Pengertian, fungsi dan tujuan, *kompas.com* 19 Agustus 2022
- Kemendikbud, "Peraturan Menteri Pendidikan dan Kebudayaan Republik Indonesia Nomor 6 Tahun 2018 Tentang Penugasan Guru Sebagai Kepala Sekola," Kemendikbud 2018.
- Kementerian Agama Republik Indonesia, Al-quran Hafalan mudah : Terjemahan dan Tajwid warna, Cardoba: Bandung, 2021.
- Kementerian Agama Republik Indonesia, Al-quran Hafalan mudah : Terjemahan dan Tajwid warna, Cardoba: Bandung, 2021.
- Kementerian Agama Republik Indonesia, Al-quran Hafalan mudah : Terjemahan dan Tajwid warna, Cardoba: Bandung, 2021.
- Kompri, Standardisasi Kompetensi Kepala Sekolah. Cet. 1; Jakarta, 2017.
- Kurina Putra, *Syawal Penerapan Kepemimpinan Transformasional Kepala Madrasah dalam meningkatkan Mutu Pendidikan di Man 2 Makassar Pada Masa New Normal, Tesis Pascasarjana Universitas Islam Negeri Alauddin Makssar, 2022 h. 72-73*
- M. Echolis, John, Hasan Shadily, Kamus Inggris Indonesia, (Jakarta : Gramedia, 1988) Cet. Ke XVI.
- Moleong, Lexy J. *Metodologi Penelitian Kualitatif* Bandung: PT.Remaja

- Rosdakarya, 2010.
- Nasution, M.N., Manajemen Mutu terpadu, (Jakarta : Ghalia Indonesia, 2004), Cet. ke-3.
- Nawawi, Hadari Manajemen *strategi: Oragnisasi non Profit bidang pemerintahan dengan ilustrasi dibidang pendidikan*: Gajah Mada University presss. cet. 1;2000.
- Nur, Hamzah Pendidik dan tenaga kependidikan Dosen Jurusan Pendidikan Teknik Mesin Fak Teknik UNM (Jurnal MEDTEK, Volume 1, Nomor 2, Oktober 2009) h. 3-7
- Patliung, Dahlia dkk, "Strategi Manajemen Promosi dalam meningkatkan jumlah peserta didik pada satuan PAUD", Indonesian Journal of Early Childhood Education 2, no. 2 (2019): h. 129-134
- Poster, Cyril. Gerakan Menciptakan Sekolah Unggulan, (Jakarta : Lembaga Indonesia Adidaya, 2000), Cet. Ke-1.
- Prihatin, Eka. *Manajemen Peerta Didik; Alfabeta*, Cet. I; Bandung, 2011.
- Raihani, *Kepemimpinan sekolah Transformatif*, Cet. I; Yogyakarta: 2011.
- Ramahayu, *Metodologi Pendidikan Agama Islam*, Kalam Mulia Jakarta:2010.
- Ramli, Muhammad *Manajemen Stratejik: sector Publik*. Cet. I; Makassar, 2014.
- Rivai, Veitzhal & Deddy Mulyadi, *Kepemimpinan dan Perilaku Organisasi*, Jakarta: RajaGrafindo Persada, 2011.
- Rusman, *Manajemen Kurikulum*, Jakarta: Raja Wali Pers, 2009, h. 555
- S Joremo, Arcaro, *Pendidikan Berbasis Mutu, Prinsip-Prinsip Perumusan dan Tata Langkah Penerapan*, Jakarta: Riene Cipta, 2005.
- S Joremo, Arcaro, *Pendidikan Berbasis Mutu, Prinsip-Prinsip Perumusan dan Tata Langkah Penerapan*, Jakarta: Riene Cipta, 2005.
- S, Fatmawada, *Pengembangan Kompetensi Tenaga Kependidikan di Universitas Negeri Makassar*, Institut Ilmu Sosial dan Ilmu Politik (IISIP) Yapis Biak, Jurnal Office, Vol. No. 2, 2016, h. 111-112
- Saat, Sulaiaman dan Sitti Mania. *Pengantar Metodologi penelitian : Panduang bagi Peneliti Pemula*, Cet. II; Gowa, 2020.
- Sardi, *Bahan Ajar Penyusunan Bisnis Proses Kebijakan Mutu Sasaran Mutu*, (Yogyakarta : Pusat Pengembangan dan penberdayaan Pendidikan dan Tenaga Kependidikan Seni dan Budaya, 2012), h. 44
- Sesra Budio, *Strategi Manajemen Sekolah*,|| Jurnal Menata vol 2, no. 2;2019.
- Shihab M. Quraish, *Tafsir Al-Misbah: Pesan, kesan dan Keserasian al-Quran* vol. 5 Jakarta: Lentera Hati, 2006.
- Shihab, M. Quraish *Tafsir Al-Misbah pesan kesan dan keserasian al-Quran*, vol. 10 (Cet. IV Lentera Hati, 2006) h. 150
- Shihab, M. Quraish *Tafsir al-Misbah, Pesan, Kesan dan Keserasian Al-Qur"an*, Vol. 08 Jakarta: Lentera Hati, 2006
- Shihab, M. Quraish *Tafsir Al-Mishbah, Pesan, Kesan dan Keserasian Al-Quran*. Vol. 11 Lentera Hati Cet 1, Jakarta 2009.

- Sidiq, Umar dan Hosaini, *Kepemimpinan Pendidikan Malang: Literasi Nusantara*, 2019.
- Siregar, Syofian. *Statistika Deskriptif untuk Penelitian: Dilengkapi Perhitungan Manual dan Aplikasi SPSS Versi 17*, Edisi I Cet V; Jakarta: Rajawali Pers, 2016.
- Soetjipto, Rafli Kosasi, *Profesi Guru*, (Jakarta : renika Cipta, 2000), Cet. Ke-1.
- Suderadjat, Hari *Manajemen Peningkatan Mutu Berbasis Sekolah; Peningkatan Mutu Pendidikan Melalui Implementasi KBK*, Bandung : Cipta Lekas Garafika, 2005.
- Suderadjat, Hari *Manajemen Peningkatan Mutu Berbasis Sekolah; Peningkatan Mutu Pendidikan Melalui Implementasi KBK*, Bandung: Cipta Lekas Garafika, 2005.
- Sugiyono, *Memahami Penelitian Kualitatif*, Bandung: CV. Alfabeta, 2005.
- Sugiyono, *Metode Penelitian Pendidikan*, Alfa beta, Bandung : 2018.
- Sugiyono, *Metode Penelitian Pendidikan*, Cet-16, Bandung: Alfabeta, 2013.
- Suwardi dan Daryanto, *Manajemen Peserta Didik*. Yogyakarta: Penerbit Gava Media, 2017.
- Tabel 3.1 pengolahan Data 2019.
- Tim Redaksi Nuansa Aulia, *Sistem Pendidikan Nasional*, Bandung: Nuansa Aulia, 2010.
- Undang-Undang Republik Indonesia No. 14 Tahun 2005 tentang Guru dan Dosen
- Undang-Undang Republik Indonesia No. 20 Tahun 2003 tentang Sistem Pendidikan Nasional.
- Usman el-Qurtuby, *Al-quran Hafalan mudah : Terjemahan dan Tajwid warna*, Cardoba: Bandung, 2021.
- Usman, Husain *Peranan dan Fungsi kepala sekolah/madrasah* : Jurnal PTK Dikmen 3 No. 1:Yogyakarta 2014.
- Usman, Husaini *Manajemen Teori, Praktek Dan Riset Pendidikan*, Jakarta : Bumi Aksara, 2006.
- Wanto, Ishak Talibo, *Fungsi manajemen dalam perencanaan pembelajaran*, Jurnal Ilmiah Iqra', ISSN 1693-5705 fakultas tarbiyah dan ilmu keguruan IAIN Manado: Vol 7, No 1 (2013).
- Wardhana, Ardiyanto –*Strategi Promosi Penerimaan Peserta Didik Baru (Studi Kasus SMK Kesehatan Cipta Bhakti Husada Yogyakarta)*,|| Channel: Jurnal Komunikasi 6, no. 1 2018.
- Ya'cub, Mihmidaty Dewi Suwanti Ga'a, *Strategi Kepala Sekolah dalam Meningkatkan Kualitas Pembelajaran Melalui Pengembangan Sarana Prasarana Jurnal Manajemen Pendidikan Islam; ; 2 no 2;2021*.
- Yunus, Mahmud *Kamus Arab Indonesia*, Jakarta : Bandung : Al-Ma'arif, 1984.



LAMPIRAN-LAMPIRAN

UNIVERSITAS ISLAM NEGERI
ALAUDDIN
MAKASSAR

I. FOTO DOKUMENTASI

Dokumentasi Sekolah SMP Nurul Ihsan



Halaman SMP Nurul Ihsan Tolitoli

UNIVERSITAS ISLAM NEGERI

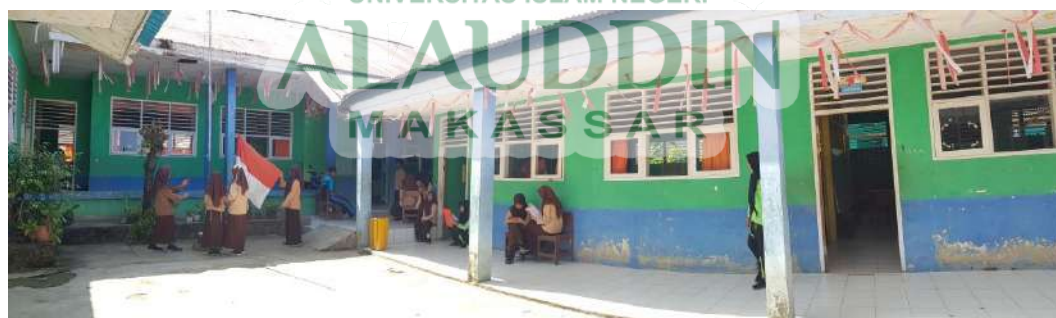

Program Kinerja Kepala Sekolah SMP Nurul Ihsan

PROGRAM KINERJA KEPALA SEKOLAH			
NO.	KOMPONEN	ASPEK INDIKATOR	
I	KEPALA SEKOLAH SEKOLAH EVALUASI - PENYUSUNAN	1. Menetapkan visi/misi	1. Menetapkan visi/misi
		2. Menetapkan kebijakan strategis	2. Menetapkan kebijakan strategis
		3. Menetapkan kebijakan teknis	3. Menetapkan kebijakan teknis
		4. Menetapkan kebijakan lain	4. Menetapkan kebijakan lain
II	KEPALA SEKOLAH SEKOLAH MANAJEMEN - MANAJEMEN	1. Menetapkan struktur organisasi	1. Menetapkan struktur organisasi
		2. Menetapkan sistem manajemen	2. Menetapkan sistem manajemen
		3. Menetapkan prosedur operasional	3. Menetapkan prosedur operasional
		4. Menetapkan kebijakan lain	4. Menetapkan kebijakan lain
III	KEPALA SEKOLAH SEKOLAH ADMINISTRASI	1. Menetapkan kebijakan	1. Menetapkan kebijakan
		2. Menetapkan prosedur	2. Menetapkan prosedur
		3. Menetapkan sistem	3. Menetapkan sistem
		4. Menetapkan kebijakan lain	4. Menetapkan kebijakan lain
IV	KEPALA SEKOLAH SEKOLAH SIPRAN - PENYUSUNAN	1. Menetapkan kebijakan	1. Menetapkan kebijakan
		2. Menetapkan prosedur	2. Menetapkan prosedur
		3. Menetapkan sistem	3. Menetapkan sistem
		4. Menetapkan kebijakan lain	4. Menetapkan kebijakan lain
V	KEPALA SEKOLAH SEKOLAH LEMBAGA - PENYUSUNAN	1. Menetapkan kebijakan	1. Menetapkan kebijakan
		2. Menetapkan prosedur	2. Menetapkan prosedur
		3. Menetapkan sistem	3. Menetapkan sistem
		4. Menetapkan kebijakan lain	4. Menetapkan kebijakan lain
VI	KEPALA SEKOLAH SEKOLAH SEKOLAH - MANAJEMEN	1. Menetapkan kebijakan	1. Menetapkan kebijakan
		2. Menetapkan prosedur	2. Menetapkan prosedur
		3. Menetapkan sistem	3. Menetapkan sistem
		4. Menetapkan kebijakan lain	4. Menetapkan kebijakan lain
VII	KEPALA SEKOLAH SEKOLAH SEKOLAH - MANAJEMEN	1. Menetapkan kebijakan	1. Menetapkan kebijakan
		2. Menetapkan prosedur	2. Menetapkan prosedur
		3. Menetapkan sistem	3. Menetapkan sistem
		4. Menetapkan kebijakan lain	4. Menetapkan kebijakan lain

Profil SMP Nurul Ihsan Tolitoli

UNIVERSITAS ISLAM NEGERI

PROFIL SEKOLAH	
IDENTITAS SEKOLAH	
1. NAMA SEKOLAH	SMP NURUL IHSAN TOLITOLI
2. NAMA LAIN	
3. NAMA LAIN	
4. NAMA LAIN	
5. NAMA LAIN	
6. OTONOMI DAERAH	TOLITOLI
7. KECAMATAN	BADILIGA
8. DESA/KELURAHAN	TOLITOLI
9. JALAN DAN NOMOR	WALATI NO 17
10. KODE POS	94519
11. TELEPON	KODE NILAYAN : 0491 NOMOR : 2226
12. FAKS/FAKSIMILE	KODE NILAYAN : 9491 NOMOR : -
13. DAERAH	KECERAMBAAN
14. STATUS SEKOLAH	KECERAMBAAN
15. KELOMPOK SEKOLAH	A B C D
16. JARAK JEMBATAN	KELOMPOK
17. SUSAT KEPUTUSAN/SK	KELOMPOK
18. PEKERJA BK BERTANGGUNG JAWAB	KELOMPOK
19. TAHUN BERDIRI	1984
20. TARIKH PERSEKUTUAN	1984
21. KEGIATAN BELAJAR MENGAJAR	1984
22. BANGUNAN SEKOLAH	1984
23. LOKASI SEKOLAH	1984
24. JARAK KE PUSAT KECAMATAN	1984
25. JARAK KE PUSAT OTODA	1984
26. TERLETAK PADA LINTASAN	1984
27. PERJALANAN PERUBAHAN SEKOLAH	1984
28. JUMLAH KEANGGOTAAN RAYON	1984
29. ORGANISASI PENYELENGGARA	1984

Dokumentasi wawancara dengan tenaga kependidikan



Dokumentasi Wawancara dengan Tenaga pendidik



II. PESUTARATAN PENELITIAN



KEMENTERIAN AGAMA REPUBLIK INDONESIA
UNIVERSITAS ISLAM NEGERI ALAUDDIN MAKASSAR
LEMBAGA PENELITIAN DAN PENGABDIAN KEPADA MASYARAKAT
 Jl. H.M. Yasin Limpo No. 36, Romang Polong-Gowa (0411) 841879
 email : lp2m@uin-alauddin.ac.id website lp2m.uin-alauddin.ac.id

Nomor : B- 01731/Un.06/LP2M/PP.00.9/9/2023
 Sifat : Biasa
 Lamp. : 1 (satu) Rangkap Proposal
 Hal : Rekomendasi Izin Penelitian

Kepada Yth.
Gubernur Provinsi Sulawesi Selatan
C.q. Kepala UPT P2T BKPM Provinsi Sulawesi Selatan

di
 Tempat

Assalamu Alaikum Wr. Wb.

Dengan hormat disampaikan bahwa mahasiswa(i) Universitas Islam Negeri Alauddin Makassar dengan identitas di bawah ini:

Nama : Nur Afni
 NIM : 80300221039
 Semester/T.A. : IV (Empat)/T.A. 2022-2023
 Fakultas : Pascasarjana
 Jurusan/Prodi : Manajemen Pendidikan Islam
 Alamat : Jl. Tadulako 1 No. 42 Kelurahan Panasakan Kecamatan Baolan
 Kabupaten Tolitoli Sulawesi Tengah
 No. HP. : 081241843917

bermaksud melakukan penelitian dalam rangka penyusunan Tesis sebagai salah satu syarat untuk memperoleh gelar Magister (S2) dengan judul Tesis **Strategi Manajemen Kepala Sekolah meningkatkan Mutu Pendidikan di SMP Nurul Ihsan Tolitoli**.

Untuk maksud tersebut, kami mengharapkan kiranya kepada mahasiswa(i) tersebut dapat diberi izin untuk melakukan penelitian di **SMP Nurul Ihsan Tolitoli** dari tanggal **1 Juni 2023 sampai 1 Agustus 2023**.

Demikian rekomendasi ini dibuat, atas perhatian dan kerjasamanya diucapkan terima kasih



Dr. Rosmin, S. Ag., M. Th. I.
 NIP. 197212311999032004

arsip - mahasiswa yang bersangkutan
 - pertinggal



YAYASAN NURUL IHSAN (YANURAN)

Akta Notaris No.75 Tanggal 19 Maret 2009

SMP NURUL IHSAN TOLITOLI

STATUS TERAKREDITASI B

SK.NO.1267/BAN-SM/SK/2021

Jl. Anoa No. 22 Tolitoli Telp. (0453) 22743 e-mail : smp_nurul_ihsan@yahoo.co.id

SURAT KETERANGAN

No. 25 / SMP-NI / TL / IX / 2023

Nama : Sri Ayu Suryaningsih, S.Pd
 Nip : 19860424 201101 0212
 Jabatan : Kepala sekolah

Dengan ini menyatakan bahwa :

Nama : Nur Afni
 Nim : 80300221039
 Program Studi : Manajemen Pendidikan Islam
 Fakultas : Pasca Sarjana UIN Alauddin Makasar
 Jenjang : Strata dua (S2)
 Judul Penelitian : " Strategi Manajemen Kepala Sekolah dalam meningkatkan Mutu Pendidikan di SMP Nurul Ihsan Tolitoli "

Benar telah melaksanakan penelitian di SMP Nurul Ihsan Tolitoli pada bulan 01 Juni s.d Agustus 2023 dalam rangka penyusunan tesis.

Demikian surat keterangan ini dibuat untuk dipergunakan sebagaimana mestinya.

Tolitoli, 02 September 2023

Kepala Sekolah



Sri Ayu Suryaningsih, S.Pd

RIWAYAT HIDUP



Penulis dengan nama lengkap Nur Afni, lahir di Tolitoli, 17 Desember 1995. Anak kedua dari 2 bersaudara dari pasangan Bapak **Rahman** dan Ibu **Hj. Masulung**. Penulis bertempat tinggal di Jl. Tadulako 1 No. 42 Kelurahan Panasakan Kecamatan Baolan Kabupaten Tolitoli Sulawesi Tengah. Penulis memulai pendidikan Formal sekolah dasar di SDN 23 Tolitoli dan lulus pada tahun 2008, kemudian melanjutkan pendidikan di Madrasah Tsanawiyah Al-Khairaat Tolitoli dan lulus pada tahun 2011, kemudian melanjutkan pendidikan ke Madrasah Aliyah Negeri Tolitoli dan lulus pada tahun 2014, kemudian melanjutkan pendidikan Sarjana (S1) di Sekolah Tinggi Agama Islam Al-Munawwarah Tolitoli di Jurusan Manajemen Pendidikan Islam, dan lulus pada tahun 2021. Pada tahun berikutnya penulis melanjutkan pendidikan Magister (S2) dengan mengambil program Studi Manajemen Pendidikan Islam pada Program Pascasarjana Universitas Islam Negeri Alauddin Makassar.