

**PERAN PEMERINTAH BANTUAN LANGSUNG TUNAI  
TERHADAP KESEJAHTERAAN KELUARGA  
AKKAJANG KECAMATAN CEMPA  
KABUPATEN PINRANG**



**Skripsi**

Diajukan untuk Memenuhi Salah Satu Syarat Meraih Gelar  
Sarjana Sosial Pada Program Studi Kesejahteraan Sosial  
pada Fakultas Dakwah Dan Komunikasi  
UIN Alauddin Makassar

Oleh:

**MUTMAINNA SUPRIADI**

NIM: 50900119042

**FAKULTAS DAKWAH DAN KOMUNIKASI  
UIN ALAUDDIN MAKASSAR  
2023**

## PERNYATAAN KEASLIAN SKRIPSI

Mahasiswa yang bertanda tangan dibawah ini:

Nama : Mutmainna Supriyadi  
Nim : 50900119042  
Tempat/ Tanggal /Lahir : Akkajang, 27 Desember 2001  
Jurusan/Prodi : Kesejahteraan Sosial  
Fakultas : Dakwah dan Komunikasi  
Alamat : Kompleks Hasanuddin Kelurahan Kalegowa  
Kecamatan Somba Opu Kabupaten Gowa Provinsi  
Sulawesi Selatan  
Judul : Peran Pemerintah Bantuan Langsung Tunai Terhadap  
Kesejahteraan Keluarga Akkajang Kecamatan Cempa  
Kabupaten Pinrang

Menyatakan dengan sesungguhnya dan penuh kesadaran bahwasannya skripsi ini benar adalah hasil karya sendiri. Jika di kemudian hari terbukti bahwa ia merupakan duplikat, tiruan, plagiat atau dibuat oleh orang lain, sebagian atau seluruhnya, maka skripsi dan gelar yang diperoleh karenanya batal oleh hukum.

Gowa, 18 Agustus 2023  
Penyusun,

UNIVERSITAS ISLAM NEGERI  
ALAUDDIN  
M A K A S S A R

Mutmainna Supriyadi  
NIM: 50900119042

## PENGESAHAN SKRIPSI

Skripsi yang berjudul, “Peran Pemerintah Bantuan Langsung Tunia terhadap Kesejahteraan Keluarga Akkajang Kecamatan Cempa Kabupaten Pinrang”, yang disusun oleh Mutmainna Supriyadi, NIM: 50900119042, mahasiswa Jurusan Kesejahteraan Sosial pada Fakultas Dakwah dan Komunikasi UIN Alauddin Makassar, telah diuji dan dipertahankan dalam sidang munaqasyah yang diselenggarakan pada hari Jumat, tanggal 18 Agustus 2023 M, bertepatan dengan 17 Muharram 1445 H, dinyatakan telah dapat diterima sebagai salah satu syarat memperoleh gelar Sarjana dalam Ilmu Dakwah dan Komunikasi, Jurusan Kesejahteraan Sosial.

Gowa, 18 Agustus 2023 M.  
1 Shaffar 1445 H.

### DEWAN PENGUJI :

Ketua	: Dr. H. Muh. Ilham, M.Pd	(.....)
Sekretaris	: Haeruddin, S.Pd., M.Pd	(.....)
Munaqisy I	: Dr. Syamsuddin AB, S.Ag., M.Pd	(.....)
Munaqisy II	: Drs. H. Syakhrudin DN, M.Si	(.....)
Pembimbing I	: Dr. H. Syam'un, M.Pd., MM	(.....)
Pembimbing II	: Dr. Hamriani, S.Sos.I., M.Sos.I.	(.....)

Diketahui oleh:  
Dekan Fakultas Dakwah dan Komunikasi  
UIN Alauddin Makassar,

Dr. H. Firdaus, M.Ag  
NIP: 197602202005011002

## KATA PENGANTAR



Alhamdulillah segala puji dan syukur kehadiran Allah, yang telah melimpahkan rahmat dan hidayah-Nya sehingga penulis dapat menyelesaikan skripsi ini setelah melalui banyak proses yang panjang mulai proses belajar, bimbingan dan penelitian. Shalawat dan salam kepada junjungan Nabi besar Muhammad Sallallahu Alaihi Wasallam, sebagai suri teladan terbaik sepanjang zaman, sosok pemimpin yang paling berpengaruh sepanjang sejarah kepemimpinan. Dalam menyelesaikan skripsi yang merupakan tugas akhir dari perkuliahan ini dapat penulis rampungkan sebagai salah satu syarat untuk menyelesaikan studi pada Prodi Kesejahteraan Sosial (SI) Fakultas Dakwah dan Komunikasi UIN Alauddin Makassar.

Dalam proses penyelesaian skripsi ini tentunya penulis tidak terlepas dari hambatan serta beberapa kendala baik itu dimulai pada saat proses penelitian hingga rampungnya skripsi ini, namun atas ridha Allah.swt, dan kesungguhan serta bantuan dan uluran tangan dari berbagai pihak, maka hambatan tersebut bisa teratasi hingga skripsi ini bisa diselesaikan. Peneliti juga menyampaikan rasa terima kasih sebesar-besarnya kepada:

1. Prof. H. Hamdan Juhannis, M.A, Ph. D. Rektor Universitas Islam Negeri Alauddin Makassar beserta wakil rektor I Prof. H. Dr. Mardan, M.Ag Wakil Rektor I.
2. Prof. Dr. Wahyuddin, M. Hum. Selaku Wakil Rektor II, Prof. Dr. Darussalam M.Ag. Selaku Wakil Rektor III, Dr. H. Kamaluddin Abu nawas M.Ag. Selaku Wakil Rektor IV Serta segenap staf Rektorat UIN Alauddin Makassar.

3. Dr. H. Firdaus, M.Ag Dekan beserta wakil dekan I Dr. Irwan Misbach SE, M.Si, Wakil dekan II, Dr. Hj Nurlaelah Abbas, Lc., MA, dan wakil Dekan III, Dr. Irwanti Said, M.Pd beserta beserta jajaran staf Fakultas Dakwah dan Komunikasi UIN Alauddin Makassar.
4. Dr. H. Muh. Ilham, M.Pd. Ketua Prodi Kesejahteraan Sosial dan Dr. H. Syam'un, M.Pd., MM selaku Sekertaris Prodi Kesejahteraan Sosial, yang telah sangat membantu penulis dalam proses penyelesaian, selaku orang tua di jurusan tak henti-hentinya memberikan arahan, bimbingan dan motivasi, kepada penulis. Serta tak lupa pula penulis mengucapkan terima kasih kepada Paisal, S.Pi selaku staf Prodi Kesejahteraan Sosial yang telah banyak membantu dalam proses pengurusan administrasi jurusan.
5. Dr. Syam'un, M.Pd., MM dan Dr. Hamriani, S.Sos.I., M.Sos.I dosen pembimbing I dan dosen pembimbing II atas keikhlasan keramahan, perhatian dan kesungguhan meluangkan waktu untuk membimbing dan mengarahkan dengan sabar memberikan motivasi dorongan yang positif sehingga penulis akhirnya mampu menyelesaikan skripsi ini.
6. Dr. Syamsuddin AB, S.Ag., M.Pd dan Drs. Syakhrudin DN, M.Si dosen penguji I dan dosen penguji II yang telah memberikan saran dan arahan sehingga sangat membantu penulis dalam proses penyusunan skripsi ini.
7. Staf Kantor Desa dan Masyarakat Akkajang yang telah memberikan bantuan berupa waktu dan informasi yang telah diberikan sehingga semua proses bisa berjalan dengan baik dan lancar.
8. Keluarga terkhusus bapak dan ibu yang senantiasa mendoakan dan memotivasi penulis agar menyelesaikan studi dengan baik,

9. Teman-teman seperjuangan Pandawa Srikandi Maulana Ishak, Agung Kurniawan, Fikri Suharyanto, Kaharuddin, Zhohir Malewa Majid, Laode yang selalu memberikan support dan masukan. Terkhusus Fadillah Adelsyanah R dan Salwa Ainun Qathifah yang selama ini saling membantu satu sama lain dalam proses yang sama-sama kita lalui ini dalam harapan kita akan bertemu kembali di masa depan dengan harapan baik untuk kita semua.
10. Semua pihak yang tidak bisa disebutkan satu-persatu yang sangat memberikan hal positif dan membantu dalam semua proses yang di lalui oleh penulis dalam proses penyelesaian skripsi ini.

Penulis menyadari masih banyak hal yang kurang dari skripsi ini, walaupun segala upaya telah dilakukan untuk menjadikan skripsi ini tetap menjadi karya yang dapat bermanfaat untuk orang banyak. Harapan penulis semoga doa dan nasehat tetap teriring untuk kita dan semoga Allah SWT meridhoi dan merahmati kita semua, akhir kata penulis mengucapkan terima kasih, lebih dan kurangnya mohon dimaafkan, jika ada kata-kata yang tidak berkenan itu datangnya dari diri saya pribadi karena kesempurnaan hanyalah milik Allah.Swt.

Gowa, 18 Agustus 2023  
Penyusun,

UNIVERSITAS ISLAM NEGERI  
**ALAUDDIN**  
M A K A S S A R

Mutmainna Supriyadi  
NIM: 50900119042

## DAFTAR ISI

JUDUL .....	i
PERNYATAAN KEASLIAN SKRIPSI.....	ii
PENGESAHAN .....	iii
KATA PENGANTAR.....	iv
DAFTAR ISI.....	vii
PEDOMAN TRANSLITERASI .....	ix
ABSTRAK .....	xiv
BAB I PENDAHULUAN .....	1-9
A. Latar Belakang Masalah.....	1
B. Fokus Penelitian dan Deskripsi Fokus .....	4
C. Rumusan Masalah .....	5
D. Kajian Pustaka.....	5
E. Tujuan dan Kegunaan Penelitian .....	8
BAB II TINJAUAN TEORETIS .....	10-35
A. Tinjauan Peran .....	10
B. Tinjauan Bantuan Langsung Tunai .....	12
C. Kesejahteraan Keluarga .....	23
D. Kesejahteraan Menurut Perspektif Islam .....	29
E. Tinjauan Kemiskinan .....	32
BAB III METODOLOGI PENELITIAN .....	36-42
A. Jenis dan Lokasi Penelitian .....	36
B. Pendekatan Penelitian .....	36
C. Sumber Data.....	37
D. Instrumen Penelitian.....	38
E. Metode Pengumpulan Data .....	39
F. Teknik Pengolahan Data dan Analisis Data.....	41
BAB IV PERAN PEMERINTAH BANTUAN LANGSUNG TUNIA TERHADAP KESEJAHTERAAN KELUARGA AKKAJANG KECAMATAN CEMPA KABUPATEN PINRANG .....	43-65
A. Gambaran Umum Desa .....	43
B. Proses Pelaksanaan Program Bantuan Langsung Tunai (BLT) .....	49

C. Dampak Yang Diperoleh Masyarakat Melalui Program Bantuan Langsung Tunai (BLT).....	58
BAB V PENUTUP.....	66-67
A. Kesimpulan .....	66
B. Implikasi Penelitian.....	67
DAFTAR PUSTAKA .....	68
LAMPIRAN.....	72
DAFTAR RIWAYAT HIDUP.....	83

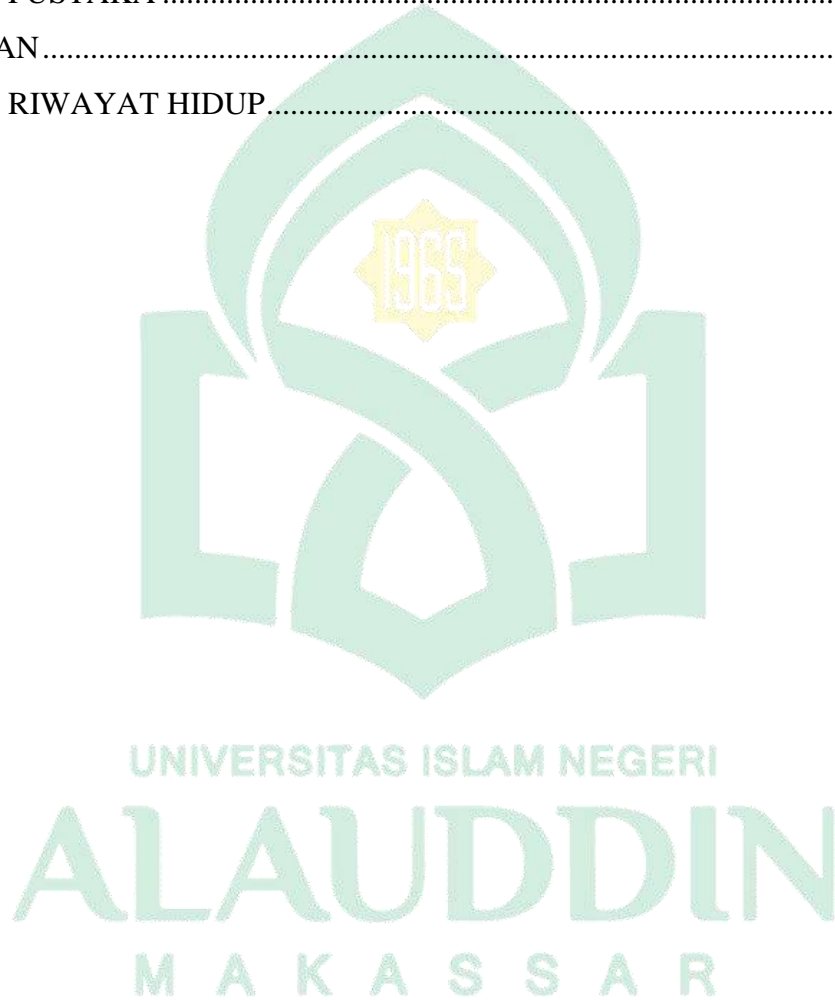



## PEDOMAN TRANSLITERASI

Daftar huruf bahasa Arab dan transliterasinya ke dalam huruf latin dapat dilihat pada tabel berikut:

### 1. Konsonan

Huruf Arab	Nama	Huruf Latin	Nama
ا	Alif	tidak dilambangkan	tidak dilambangkan
ب	Ba	B	Be
ت	Ta	T	Te
ث	Tsa	ṡ	es (dengan titik di atas)
ج	Jim	J	Je
ح	Ha	H	ha (dengan titik di bawah)
خ	Kha	Kh	ka dan ha
د	Dal	D	De
ذ	Zal	Ẓ	zet (dengan titik di atas)
ز	Ra	R	Er
ز	Za	Z	Zet
س	Sin	S	Es
ش	Syin	Sy	es dan ye
ص	Shad	Ṣ	es (dengan titik di bawah)
ض	Dhad	Ḍ	de (dengan titik di bawah)
ط	Tha	Ṭ	te (dengan titik di bawah)
ظ	Dza	Ẓ	zet (dengan titik di bawah)
ع	„ain	„	apostrof terbaik
غ	Gain	G	Eg
ف	Fa	F	Ef
ق	Qaf	Q	Qi
ك	Kaf	K	Ka
ل	Lam	L	Ei
م	Mim	M	Em
ن	Nun	N	En
و	Wawu	W	We
هـ	Ha	H	Ha
أ	Hamzah	“	Apostrof
ي	ya”	Y	Ye

Hamzah (ء) yang terletak di awal kata mengikuti vokalnya tanpa diberi tanda apapun. Jika ia terletak di tengah atau di akhir, maka ditulis dengan tanda (').

## 2. Vokal

Tanda	Nama	Huruf Latin	Nama
ا	<i>Fatha</i> <i>h</i>	A	A
اِ	<i>Kasrah</i>	I	I
اُ	<i>Damma</i> <i>h</i>	U	U

Vokal rangkap bahasa Arab yang lambangnya berupa gabungan antara harakat dan huruf, transliterasinya berupa gabungan huruf yaitu:

Tanda	Nama	Huruf Latin	Nama
اِي -	<i>fathah dan ya</i>	Ai	a dan i
اُو -	<i>fathah dan wau</i>	Au	a dan u



اِي : *ifa*

اُو : *haua*

## 3. Maddah

Maddah atau vokal panjang yang lambangnya berupa harkat dan huruf, transliterasinya berupa huruf dan tanda, yaitu:

Harkat dan Huruf	Nama	Huruf dan Tanda	Nama
اَ ...   اِ ...	<i>Fathah dan alif</i> atau <i>yā'</i>	Ā	a dan garis di atas

	<i>kasrah dan yā'</i>	Ī	i dan garis di atas
	<i>Dammah dan Wau</i>	Ū	u dan garis di atas

#### 4. *Ta'marbutah*

Transliterasi untuk *tā' marbutah* ada dua, yaitu: *tā' marbutah* yang hidup atau mendapat harkat *fathah*, *kasrah*, dan *dammah*, transliterasinya adalah [t]. Sedangkan *tā' marbutah* yang mati atau mendapat harkat sukun, transliterasinya adalah [h].

Kalau pada kata yang berakhir dengan *tā' marbutah* diikuti oleh kata yang menggunakan kata sandang *al-* serta bacaan kedua kata itu terpisah, maka *tā' marbutah* itu ditransliterasikan dengan ha (h).

#### 5. *Syaddah (Tasydid)*

Syaddah atau *tasydid* yang dalam sistem tulisan Arab dilambangkan dengan sebuah tanda *tasydid* (◌◌), dalam transliterasinya ini dilambangkan dengan perulangan huruf (konsonan ganda) yang diberi tanda *syaddah*. Jika huruf ◌ber-*tasydidi* akhir sebuah kata dan didahului oleh huruf *kasrah* (◌◌◌), maka ia ditransliterasikan seperti huruf *maddah*(i).

#### 6. *Kata Sandang*

Kata sandang dalam sistem tulisan Arab dilambangkan dengan huruf َ (alif lam ma'arifah). Dalam pedoman transliterasi ini, kata sandang ditransliterasi seperti biasa, al-, baik ketika ia di ikuti oleh huruf syamsiah maupun huruf qamariah. Kata

sandang tidak mengikuti bunyi huruf langsung yang mengikutinya. Kata sandang ditulis terpisah dari kata yang mengikutinya dan dihubungkan dengan garis mendatar (-).

### **7. Hamzah**

Aturan transliterasi huruf hamzah menjadi apostrop (') hanya berlaku bagi hamzah yang terletak di tengah dan akhir kata. Namun, bila hamzah terletak di awal kata, ia tidak dilambangkan, karena dalam tulisan Arab ia berupa alif.

### **8. Penulisan Kata Arab yang Lazim digunakan dalam Bahasa Indonesia**

Kata, istilah atau kalimat Arab yang ditransliterasi adalah kata, istilah atau kalimat yang sudah lazim dan menjadi bagian dari perbendaharaan bahasa Indonesia, atau sudah sering ditulis dalam tulisan bahasa Indonesia, tidak lagi ditulis menurut cara transliterasi di atas. Misalnya kata *Al-Qur'an* (dari al Qur'an), *sunnah*, *khusus* dan *umum*. Namun, bila kata-kata tersebut menjadi bagian dari satu rangkaian teks Arab, maka mereka harus ditransliterasi secara utuh.

### **9. Lafz al-jalalah**

Kata "Allah" yang didahului partikel seperti huruf *jarr* dan huruf lainnya atau berkedudukan sebagai *mudaf ilaih* (frase nominal), ditransliterasi tanpa huruf hamzah. Adapun *ta marbutah* di akhir kata yang disandarkan kepada *lafz a- ljalalah*, ditransliterasi dengan huruf [t].

## ***10. Huruf Kapital***

Walau sistem tulisan Arab tidak mengenal huruf kapital (*All caps*), dalam transliterasinya huruf-huruf tersebut dikenai ketentuan tentang penggunaan huruf kapital berdasarkan pedoman ejaan Bahasa Indonesia yang berlaku (EYD). Huruf kapital, misalnya, digunakan untuk menuliskan huruf awal nama dari (orang,tempat, bulan) dan huruf pertama pada permulaan kalimat. Bila nama diri didahului oleh kata sandang (al-), maka yang ditulis dengan huruf kapital tetap huruf awal nama diri tersebut, bukan huruf awal kata sandangnya. Jika terletak pada awal kalimat, maka huruf A dari kata sandang tersebut menggunakan huruf kapital (AL-). Ketentuan yang sama juga berlaku untuk huruf awal dari judul referensi yang didahului oleh kata sandang al-, baik ketika ia ditulis dalam teks maupun dalam catatan rujukan (CK, DP, CDK, dan DR).



## ABSTRAK

**Nama** : Mutmainna Supriyadi  
**Nim** : 50900119042  
**Fak/Jurusan** : Dakwah dan Komunikasi/Kesejahteraan Sosial  
**Judul Skripsi** : Peran Pemerintah Bantuan Langsung Tunai Terhadap Kesejahteraan Keluarga Akkajang Kecamatan Kabupaten Pinrang

---

Penelitian ini berjudul Peran Pemerintah Bantuan Langsung Tunai (BLT) terhadap Kesejahteraan Keluarga Akkajang Kecamatan Cempa Kabupaten Pinrang, penelitian ini bertujuan untuk mengetahui proses pelaksanaan yang digunakan oleh pemerintah desa Akkajang dan untuk mengetahui Dampak yang diperoleh masyarakat dengan adanya bantuan langsung tunai di desa Akkajang Kecamatan Cempa Kabupaten Pinrang.

Dalam penelitian ini menggunakan jenis penelitian yang bersifat kualitatif deskriptif, dimana penelitian kualitatif adalah salah satu penelitian yang menghasilkan data deskriptif berupa ucapan atau tulisan dan perilaku orang yang diamati, penulis menggunakan metode pendekatan komunikasi dan kesejahteraan sosial. Sumber data yang di gunakan yaitu sumber data primer dan sekunder, adapun data primer didapatkan melalui interaksi langsung di lapangan bersama informan melalui wawancara dan observasi dan data sekunder diperoleh dari dokumentasi untuk melengkapi data primer. Metode pengumpulan data yang di gunakan adalah observasi, wawancara dan dokumentasi. Yang menjadi informan penelitian yakni Kepala Desa, Sekretaris Desa dan masyarakat di Desa Akkajang.

Setelah peneliti melakukan penelitian, di Desa Akkajang maka hasil penelitian menunjukkan bahwa proses pelaksanaan bantuan langsung tunai terhadap kesejahteraan keluarga Akkajang menggunakan model implementasi Edward III yaitu: 1) Komunikasi, 2) Disposisi, 3) Sumber daya, 4) Struktur birokrasi. Adapun dampak positif yang diperoleh masyarakat dengan adanya program bantuan langsung tunai umumnya bantuan yang diperoleh penerima, yakni untuk 1) keperluan kerja/modal usaha, 2) pendidikan anak, 3) membayar hutang dan 4) kebutuhan sehari-hari seperti sembako. Berdasarkan data yang peneliti paparkan terkait wawancara yang peneliti dapatkan di lapangan, karena beban pengeluaran yang harus ditanggung masyarakat akibat biaya hidup yang tinggi, sehingga penerima manfaat bantuan lebih banyak mengalihkan dana untuk kebutuhan sembako. Sedangkan dampak negatif yaitu menimbulkan kontroversial di masyarakat salah satunya adalah rasa iri.

Implikasi penelitian yaitu diharapkan agar pihak penyalur bantuan melakukan lebih banyak lagi sosialisasi atau memberikan informasi apapun terkait dana bantuan langsung tunai serta melakukan verifikasi data faktual.

## BAB I

### PENDAHULUAN

#### *A. Latar Belakang Masalah*

Negara Kesatuan Republik Indonesia salah satu negara berkembang karena memiliki berbagai masalah kemiskinan seperti rendahnya tingkat penghasilan, masyarakat mengalami kesulitan untuk memenuhi kebutuhan pokok, pendidikan, kesehatan dan lain-lain, sehingga untuk mengatasi permasalahan kemiskinan, peran pemerintah juga sangat diperlukan.<sup>1</sup>

Kemiskinan merupakan fenomena global, yaitu kemiskinan merupakan masalah yang harus dihadapi dan menjadi perhatian banyak orang di dunia. Dapat diketahui bahwa seorang yang dikatakan miskin jika dirinya tidak mampu memenuhi kebutuhan sehari-sehari. Dengan kata lain, orang tersebut hidupnya serba kekurangan serta tidak mempunyai harta yang lebih memenuhi kebutuhan sehari-hari.

Kemiskinan merupakan masalah yang sangat kompleks, baik dari penyebab maupun dampak yang ditimbulkan, ditinjau dari penyebab kemiskinan dapat terjadikarena factor internal seperti keadaan individu yang bersangkutan, rendahnya tingkat pendidikan ataupun kurangnya pendapatan dan eksternal seperti kondisi sosial,

---

<sup>1</sup>Lasewengan Lisbeth, “*dampak bantuan Pkh terhadap masyarakat miskin di kelurahan bumi nyiur kecamatan wanae kota manado*”. (Manado: 2020). *Jurnal Sosial*, Vol. 13, No 2. h. 2.

<sup>2</sup>Harwidiansyah, “*Dampak Bantuan Langsung Tunai Terhadap Kesejahteraan Masyarakat Desa Maccini Baji Kecamatan Bajeng Kabupaten Gowa*”, *Skripsi* (Makassar: UIN ALAUDDIN MAKASSAR, 2011), h.6.

politik hukum dan ekonomi demikian juga kebijakan disektor pendidikan dan kesehatan banyaknya kasus-kasus busung lapar dibeberapa daerah, menunjukkan kurangnya perhatian Pemerintah terhadap tingkat kesehatan warganya atas kasus seperti kelaparan, pandemic Covid-19, wabah flu burung, penderita demam berdarah yang banyak tidak tertolong dan banyak lagi kasus-kasus yang terjadi dibidang kesehatan yang semuanya berujung kematian. Fakta ini seringkali terjadi disebabkan karena beberapa hal, kebijakan publiklah yang menjadi salah satu bagian dari merosoknya angka kemiskinan yang sering dikaitkan dengan pelayanan tidak cepat, pelayanan tidak merata dan fasilitas yang kurang memadai.

Berbagai upaya yang dilakukan oleh pemerintah dalam menanggulangi kasus kemiskinan guna untuk mencapai salah satu cita-cita bangsa yakni mensejahterakan rakyat Indonesia. Kemudian juga untuk mencapai salah satu tujuan hukum yang pada hakikatnya adalah bermanfaat dalam menyalurkan kebahagiaan atau kenikmatan yang besar bagi jumlah terbesar. Salah satu tujuan hukum yang diprakarsai oleh Artitoles adalah hanyalah sekedar untuk mencapai keadilan , yang berarti memberikan sebuah sesuatu kepada setiap orang yang sudah menjadi haknya. Negara melalui pemerintah yang bertindak sebagai pemangku kebijakan tentu harus bertanggung jawab kepada rakyat dalam memenuhi serta menjalankan Pemerintahan.

Dalam merespon kerentanan Bantuan Langsung Tunai (BLT) akibat kebijakan yang diambil, Indonesia memiliki beragam bentuk perlindungan sosial.

Perlindungan sosial yang dimaksudkan disini adalah segala bentuk kebijakan dan intervensi publik yang dilakukan untuk merespon beragam resiko.



Salah satu program pemerintah pusat yang kewenangannya diberikan kepada Desa adalah Bantuan Langsung Tunai yang selanjutnya disingkat BLT. Bantuan Langsung Tunai (BLT) adalah bantuan untuk penduduk miskin yang bersumber dari dana desa.<sup>1</sup> Dengan mekanisme berupa pemberian kompensasi uang tunai, pangan, jaminan kesehatan, dan pendidikan dengan target pada tiga tingkatan: hampir miskin, miskin, sangat miskin. Bantuan Langsung Tunai (BLT) dilakukan pertama kali pada tahun 2005, berlanjut pada tahun 2009 dan di 2013 berganti nama menjadi Bantuan Langsung Sementara Masyarakat (BLSM). Program Bantuan Langsung Tunai (BLT) diselenggarakan sebagai respon kenaikan Bahan Bakar Minyak (BBM) dunia pada saat itu, dan tujuan utama dari program ini adalah membantu masyarakat miskin untuk tetap memenuhi kebutuhan hariannya.

Penyaluran program Bantuan Langsung Tunai (BLT) pemerintah di Desa Akkajang Kecamatan Cempa Kabupaten Pinrang sejauh ini tidak efisien dalam hal Ketidaktransparannya pemerintah terkait program Bantuan Langsung Tunai (BLT) ini memicu banyak hal salah satunya mengenai bagaimana program Bantuan Langsung Tunai (BLT) tersebut dan bagaimana penyaluran dan pemanfaatan bantuan tersebut. Kemudian, dana Bantuan Langsung Tunai (BLT) yang disalurkan tersebut tidak menyebar luas atau tidak tepat sasaran, menjadikan masyarakat yang tergolong miskin tidak memperoleh program tersebut. Pada dasarnya, prinsip bantuan ini adalah untuk

---

<sup>1</sup>Tioma Roniuli Hariandja, Nanang Tri Budiman, *Transparansi Dalam Pelaksanaan Bantuan Langsung Tunai (BLT) Dana Desa*, Jurnal Transparansi, Vol. 2, No. 2, 2022, h. 18.

melengkapi serangkaian program jaring pengaman sosial yang telah ditetapkan pemerintah seperti PKH, Bantuan Sembako, dan Diskon Listrik.

Diharapkan masyarakat penerima menggunakan dana sebaik mungkin untuk memenuhi kebutuhan pokok atau primernya. Oleh karena itu, berdasarkan latar belakang yang dipaparkan di atas, maka saya mengangkat judul penelitian tentang “Pelaksanaan Program Bantuan Langsung Tunai Dalam Mensejahterakan Keluarga Kurang Mampu Di Desa Akkajang Kecamatan Cempa Kabupaten Pinrang”.

## ***B. Fokus Penelitian dan Deskripsi Fokus***

### **1. Fokus Penelitian**

Fokus penelitian merupakan batasan penelitian agar jelas ruang lingkup yang akan diteliti. Olehnya itu pada rencana penelitian ini, peneliti memfokuskan pada proses pelaksanaan Bantuan Langsung Tunai (BLT) di Desa Akkajang Kecamatan Cempa Kabupaten Pinrang.

### **2. Deskripsi Fokus**

Berdasarkan pada fokus penelitian pada judul di atas, dapat di deskripsikan berdasarkan substansi permasalahan dan substansi pendekatan dari segi pelaksanaan program Bantuan Langsung Tunai (BLT) di Desa Akkajang Kecamatan Cempa Kabupaten Pinrang, maka peneliti memberikan deskripsi fokus sebagai berikut:

a. Pelaksanaan Bantuan Langsung Tunai (BLT)

Bantuan Langsung Tunai (BLT) merupakan salah satu program Pemerintahan SBY untuk meringankan beban hidup masyarakat miskin dalam memenuhi kebutuhan dasarnya.

b. Kesejahteraan Masyarakat

Kesejahteraan Masyarakat adalah kondisi dimana terpnuhinya kebutuhan material, spiritual, dan sosial warga negara agar dapat hidup layak dan mampu mengembangkan diri, sehingga dapat melaksanakan fungsi sosialnya.

**C. Rumusan Masalah**

Berdasarkan dari latar belakang yang dipaparkan di atas, dapat dirumuskan bahwa yang menjadi pokok permasalahan yang dibahas adalah:

1. Bagaimana proses pelaksanaan program bantuan langsung tunai (blt) di Akkajang Kecamatan Cempa Kabupaten Pinrang?
2. Bagaimana dampak yang diperoleh masyarakat melalui program bantuan langsung tunai (blt) di Desa Akkajang Kecamatan Cempa Kabupaten Pinrang?

**D. Kajian Pustaka**

Eksistensi kajian Pustaka dalam bagian ini dimaksudkan oleh penulis untuk memberi pemahaman serta penegasan bahwa masalah yang menjadi kajian tentang Pelaksanaan Program Bantuan Langsung Tunai (BLT) di Desa Akkajang Kecamatan Cempa Kabupaten Pinrang, dilakukan dengan menggunakan beberapa literatur yang relevan untuk mendukung penelitian. Penulis menemukan judul penelitian terdahulu sebagai bahan acuan dan perbandingan yaitu sebagai berikut:

1. Nur Fitra Tsania, “Implementasi Program Bantuan Langsung Tunai (BLT) Bagi Masyarakat Miskin Di Desa Laringgi Kabupaten Soppeng”. Tujuan dari penelitian ini untuk mengetahui bagaimana Implementasi Program Bantuan Langsung Tunai (BLT) Bagi Masyarakat Di Desa Laringgi Kabupaten Soppeng. Penelitian ini menggunakan metode pendekatan kualitatif yaitu penelitian yang mengambil sampel dari suatu populasi di lapangan dengan menggunakan wawancara berdasarkan kuesioner yang telah dibuat sebelumnya sebagai alat pengumpulan data dan digunakan sebagai data pokok. Kemudian dilakukan analisis secara kualitatif. Hasil dari penelitian ini dapat dikatakan sudah berjalan dengan efektif karena program ini telah berhasil berjalan sekian tahunnya dan bisa membantu masyarakat.<sup>2</sup>
2. Hardiwiansyah, “Dampak Bantuan Langsung Tunai Terhadap Kesejahteraan Masyarakat Desa Maccini Baji Kecamatan Bajeng Kabupaten Gowa”. Tujuan dari penelitian ini yaitu untuk mengetahui kondisi masyarakat dan dampak Bantuan Langsung Tunai (BLT) terhadap kesejahteraan masyarakat desa Maccini Baji. Penelitian ini menggunakan metode deskriptif yang menggunakan pendekatan kualitatif, yang memperoleh data dengan melakukan observasi, wawancara, dan dokumentasi. Hasil dari penelitian ini menunjukkan bahwa: 1) dimata masyarakat penerima Bantuan Langsung Tunai (BLT) dinilai hanya sebagai uang pembeli sembako. 2) walaupun Bantuan Langsung Tunai (BLT) dapat membantu masyarakat

---

<sup>2</sup>Nur Fitra Tsania, “Implementasi Program Bantuan Langsung Tunai (BLT) Bagi Masyarakat Miskin Di Desa Laringgi Kabupaten Soppeng”. *Skripsi* Fakultas Ilmu Sosial Dan Ilmu Politik Universitas Muhammadiyah Makassar (2022).

desa Maccini Baji khususnya dalam upaya pemenuhan kebutuhan dasar, namun Bantuan Langsung Tunai (BLT) tidak mampu meningkatkan kesejahteraan masyarakat miskin.<sup>3</sup>

3. Jurnal Dian Marini “Dampak Penyaluran Bantuan Langsung Tunai Terhadap Masyarakat Miskin di Desa Perawang Barat Kecamatan Tualang Kabupaten Siak”. Hasil dari penelitian ini menunjukkan bahwasannya: 1) 75 responden yang mendapatkan BLT tersebut ternyata hanya 21 responden yang benar-benar pantas untuk mendapatkan BLT dan 54 responden yang lain adalah responden yang tidak pantas untuk mendapatkan BLT ini karena 54 responden tersebut memiliki jumlah penghasilan yang lebih banyak dari 21 responden. 2) Manfaat BLT bagi masyarakat miskin yaitu masyarakat miskin merasa dihargai oleh Pemerintah dan masyarakat miskin merasa bahwasannya Pemerintah peduli terhadap masyarakat miskin adalah membuat masyarakat miskin menjadi malas, dapat menyebabkan pertikaian yang terjadi terhadap sesama masyarakat, dan masyarakat merasa ketidakpuasan terhadap proses BLT, lebih banyak mudaratnya daripada manfaatnya oleh karena itulah penyebab BLT haruslah di hapuskan dan diganti dengan kebijakan yang lebih baik dan lebih mementingkan masyarakat miskin bukan hanya untuk menjaga citra Pemerintah saja.<sup>4</sup>

---

<sup>3</sup>Hardiwiansyah, “Dampak Bantuan Langsung Tunai Terhadap Kesejahteraan Masyarakat Desa Maccini Baji Kecamatan Bajeng Kabupaten Gowa”. *Skripsi* Fakultas dakwah dan komunikasi UIN alauddin makassar (2011).

<sup>4</sup> Dian Marini “Dampak Penyaluran Bantuan Langsung Tunai Terhadap Masyarakat Miskin di Desa Perawang Barat Kecamatan Tualang Kabupaten Siak” *Jurnal* Fakultas Ilmu Sosial dan Politik Vol. 2 No. 1 (2015): Februari 2015 h.9.

Berdasarkan hasil penelitian yang dikemukakan diatas, dapat dipahami bahwa dari hasil penelitian tersebut sama-sama membahas tentang Bantuan Langsung Tunai (BLT) sedangkan perbedaannya yaitu dari lokasi penelitian dan focus penelitiannya.

### ***E. Tujuan dan Kegunaan Penelitian***

Untuk mengungkap masalah yang dikemukakan pada pembahasan pendahuluan, maka perlu dikemukakan tujuan dan kegunaan penelitian.

#### **1. Tujuan Penelitian**

Dari uraian permasalahan tersebut maka yang menjadi tujuan dari penelitian adalah sebagai berikut:

- a. Untuk mengetahui Proses Pelaksanaan Bantuan Langsung Tunai (BLT) Di Desa Akkajang Kecamatan Cempa Kabupaten Pinrang.
- b. Untuk mengetahui Dampak yang diperoleh Masyarakat terkait Pelaksanaan Bantuan Langsung Tunai (BLT) Terhadap Masyarakat Di Desa Akkajang Kecamatan Cempa Kabupaten Pinrang.

#### **2. Kegunaan Penelitian**

- a. Kegunaan Teoritis
  - 1) Bagi perguruan tinggi khususnya Mahasiswa UIN Alauddin Makassar jurusan Kesejahteraan Sosial sebagai bahan referenensi dan menambah wawasan mengenai Pelaksanaan Pelaksanaan Bantuan Langsung Tunai (BLT) dalam Mensejahterakat Keluarga Kurang Mampu di Desa Akkajang Kecamatan Cempa Kabupaten Pinrang. Dan juga penelitian ini, dapat dijadikan sebagai

bahan rujukan untuk penelitian-penelitian selanjutnya bagi para penyusun yang memiliki penelitian senada dengan penyusun.

- 2) Bagi calon peneliti sendiri adalah untuk dapat mengetahui dan mempertajam kemampuan peneliti dalam penulisan karya ilmiah.

b. Kegunaan Praktis

- 1) Diharapkan memberikan kontribusi pemikiran dan masukan kepada pemerintah, Lembaga-lembaga masyarakat maupun instansi terkait dalam pelaksanaan Bantuan Langsung Tunai (BLT).
- 2) Diharapkan penelitian dapat digunakan sebagai bahan wacana yang baru agar dapat memberikan inspirasi dan motivasi.



## **BAB II**

### **TINJAUAN TEORITIS**

#### ***A. Tinjauan Peran***

##### **1. Pengertian Peran**

Peran adalah suatu rangkaian perilaku yang diharapkan dari seseorang berdasarkan posisi sosial, baik secara formal maupun informal.

Menurut Riyadi, pengertian peran adalah sebuah orientasi atau konsep yang terbentuk karena suatu pihak dalam oposisi sosial di kehidupan masyarakat. Hal ini di dasari pada individu dan alasan untuk melangsungkan tindakan yang diinginkan.

Menurut Soekanto, arti peran adalah suatu pekerjaan yang dilakukan dengan dinamis sesuai dengan status atau kedudukan yang disandang. Status dan kedudukan ini sesuai dengan keteraturan sosial, bahkan dalam keteraturan tindakan semuanya disesuaikan dengan peran yang berbeda.

##### **2. Konsep Peran**

Dari penjelasan di atas kita mengetahui bahwa peran dan status sosial merupakan dua hal yang tidak dapat dipisahkan. Adapun konsep peran adalah sebagai berikut:

###### **a. Persepsi Peran**

Persepsi Peran adalah pandangan kita terhadap tindakan yang seharusnya dilakukan pada situasi tertentu. Persepsi ini berdasarkan interpretasi atas sesuatu yang diyakini tentang bagaimana seharusnya kita berperilaku.



b. Ekspektasi Peran

Ekspektasi peran merupakan sesuatu yang telah diyakini orang lain bagaimana seseorang harus bertindak dalam situasi tertentu. Sebagian besar perilaku seseorang ditentukan oleh peran yang didefinisikan dalam konteks dimana orang tersebut bertindak.

c. Konflik Peran

Saat seseorang berhadapan dengan ekspektasi peran yang berbeda, maka akan menghasilkan konflik peran. Konflik ini akan muncul saat seseorang menyadari bahwa syarat satu peran lebih berat untuk dipenuhi ketimbang peran lain.

**3. Struktur Peran**

Secara umum, struktur peran dikelompokkan menjadi dua bagian, yaitu:

a. Peran Formal

Peran formal merupakan peran yang nampak jelas, yaitu berbagai perilaku yang sifatnya homogen. Contohnya dalam keluarga, suami/ ayah dan istri/ibu memiliki peran sebagai provider (penyedia), pengatur rumah tangga, merawat anak, rekreasi, dan lain-lain.

b. Peran Informal

Peran informal merupakan peran yang tertutup, yaitu suatu peran yang sifatnya implisit (emosional) dan umumnya tidak terlihat di permukaan. Tujuan peran informal

ini adalah untuk pemenuhan kebutuhan emosional dan menjaga keseimbangan dalam keluarga.

### **b. Jenis-jenis Peran**

Mengacu pada penjelasan di atas, peran dapat dibagi menjadi tiga jenis. Menurut Soerjono Soekamto, adapun jenis-jenis peran adalah sebagai berikut:

#### **a. Peran Aktif**

Peran aktif adalah peran seseorang seutuhnya selalu aktif dalam tindakannya pada suatu organisasi. Hal tersebut dapat dilihat atau diukur dari kehadirannya dan kontribusinya terhadap suatu organisasi.

#### **b. Peran Partisipasif**

Peran partisipasif adalah peran yang dilakukan seseorang berdasarkan kebutuhan atau hanya pada saat tertentu saja.

#### **c. Peran Pasif**

Peran pasif adalah suatu peran yang tidak dilaksanakan oleh individu. Artinya, peran pasif hanya dipakai sebagai simbol dalam kondisi tertentu di dalam kehidupan masyarakat.<sup>6</sup>

## ***B. Tinjauan Bantuan Langsung Tunai***

### **1. Pengertian Bantuan Langsung Tunai (BLT)**

Bantuan Langsung Tunai (BLT) merupakan bantuan untuk membantu mempertahankan daya beli rumah tangga miskin dan rentan dalam memenuhi

---

<sup>6</sup><https://www.maxmanroe.com/vid/sosial/pengertian-peran.html>, di akses pada tanggal 5 Mei 2023, pada pukul 09:32.

kebutuhan hidup rumah tangga, pembelian obat-obatan kesehatan, biaya pendidikan dan keperluan-keperluan lainnya. Bantuan Langsung Tunai (BLT) memang bukan solusi jangka panjang untuk mengurangi kemiskinan, namun merupakan solusi jangka pendek untuk menghindari masyarakat miskin dari menjual aset, berhenti sekolah, dan mengurangi konsumsi makanan yang tidak bergizi.

Jika kebutuhan desa melebihi alokasi maksimal yang dapat dialokasikan oleh desa, kepala desa bisa mengusulkan tambahan alokasi dana desa bupati/walikota untuk bantuan ini. Menurut keputusan Musyawarah Desa Khusus (Musdesus), usulan itu harus disertai alasan penambahan alokasi.<sup>7</sup>

Edi Suharto dalam bukunya yang berjudul “Kemiskinan dan Perlindungan Sosial di Indonesia” menjelaskan bahwa Bantuan Langsung Tunai (BLT) merupakan skema pengaman sosial yang diberikan kepada kelompok-kelompok yang rentan menyusul adanya dampak-dampak negatif jangka pendek akibat diterapkannya suatu kebijakan.<sup>8</sup>

Dalam merespon kerentanan akibat kebijakan yang diambil, Indonesia memiliki beragam bentuk untuk perlindungan sosial. Perlindungan sosial yang dimaksud disini adalah segala bentuk kebijakan dan intervensi publik yang dilakukan untuk merespon beragam resiko, kerentanan, dan kesengsaaan, baik yang bersifat fisik, ekonomi maupun sosial, terutama yang dialami oleh mereka yang hidup dalam

---

<sup>7</sup>PPN/Bappenas, K. *Panduan Pendataan Bantuan Langsung Tunai Dana Desa (BLT-Dana Desa)*. (Jakarta: Deputi Bidang Pengembangan Regional Kementerian PPN/Bappenas, 2020).

<sup>8</sup>Edi Suharto. *Kemiskinan Dan Perlindungan Sosial Di Indonesia.*, (Cet. 1; Bandung: Alfabeta, 2009), h. 42.

kemiskinan. Dalam merespon kerentanan itu pemerintah menyelenggarakan program Bantuan Langsung Tunai (BLT). Bantuan Langsung Tunai (BLT) diberikan secara khusus untuk membantu masyarakat miskin yang mengalami krisis ekonomi akibat kenaikan harga Bahan Bakar Minyak dunia. Sesuai dengan pasal 14 UU No. 11 Tahun 2019 tentang Kesejahteraan Sosial mengatakan bahwa :

“Bantuan Langsung Tunai (BLT) merupakan bagian dari skema perlindungan sosial. Perlindungan sosial bertujuan untuk mencegah dan menangani risiko dari guncangan dan kerentanan sosial seseorang, keluarga, kelompok dan masyarakat agar kelangsungan hidupnya dapat dipenuhi sesuai dengan kebutuhan dasar minimal.”

## **2. Kriteria Calon Penerima Bantuan Langsung Tunai (BLT)**

Berdasarkan Peraturan Menteri Desa, Pembangunan Daerah Tertinggal, dan Transmigrasi Nomor 6 Tahun 2020, calon penerima BLT adalah keluarga miskin, baik yang tidak terdata (*exclusion error*) maupun terdata dalam data terpadu kesejahteraan sosial (DTKS) yang sesuai syarat sebagai berikut:

- a. Bagi orang-orang yang tidak mendapat bantuan program keluarga harapan (PKH)/bantuan pangan non tunai (BPNT)/pemilik kartu prakerja.
- b. Bagi orang yang kehilangan pekerjaan (tidak memiliki cadangan ekonomi yang cukup untuk bertahan hidup selama tiga bulan kedepan).
- c. Bagi yang memiliki anggota keluarga yang rentan sakit menahun/kronis.

Keluarga miskin yang dikepalai oleh perempuan, lansia dan penyandang disabilitas, terdata sebagai calon Keluarga Penerima Manfaat (KPM) Bantuan Langsung Tunai (BLT) harus dikonfirmasi oleh tim pendata.

Sasaran penerima Bantuan Langsung Tunai (BLT) dapat dilihat dari:

- a. Masyarakat miskin.
- b. Lanjut usia.
- c. Wanita rawan sosial (janda/jompo).
- d. Pekerja rentan:
  - 1) Buruh harian lepas.
  - 2) Montir.
  - 3) Pedagang keliling.
  - 4) Pembantu rumah tangga.
  - 5) Sopir.
  - 6) Ojek.
  - 7) Tukang bangunan.
  - 8) Tukang gigi.
  - 9) Tukang gigi.
  - 10) Nelayan.
  - 11) Penjual ikan dan sayur keliling.
- e. Masyarakat yang mengalami PHK:
  - 1) Karyawan swasta.
  - 2) Buruh pabrik.<sup>9</sup>

---

<sup>9</sup>Peraturan Menteri Desa, Pembangunan Daerah Tertinggal, Dan Transmigrasi Republik Indonesia Nomor 14 Tahun 2020 Tentang Perubahan Ketiga Atas Peraturan Menteridesa, Pembangunan Daerah Tertinggal, Dan Transmigrasi Nomor 11 Tahun 2019 Tentang Prioritas Penggunaan Dana Desa Tahun 2020.

### 3. Tujuan Program Bantuan Langsung Tunai (BLT)

Bantuan Langsung Tunai (BLT) merupakan bagian dari perlindungan sosial, maka tujuan penyaluran Bantuan Langsung Tunai (BLT) pun tidak lain adalah untuk menjaga atau melindungi warga miskin dari kerentanan agar mampu bertahan hidup. data dasar yang digunakan adalah data untuk pelaksanaan Bantuan Langsung Tunai tahun 2005-2006. Data itu akan ters mengalami pemutakhiran. Setelah itu Badan Pusat Statistik melakukan terus pemutakhiran data di 1000 kecamatan berkaitan dengan Program Keluarga Harapan (PKH). Disamping itu, PT. Pos melakukan penyesuaian sehubungan dengan adanya Rumah Tangga Sasaran (RTS) yang berpindah alamat, meninggal dunia atau tidak mengambil uang tunai pada Bantuan Langsung Tunai (BLT) tahun 2005-2006. Selanjutnya pemutakhiran data melalui sesus Rumah Tangga Sasaran akan segera dilakukan oleh badan Pusat Statisttik.

Penyaluran Bantuan Langsung Tunai (BLT) dilakukan oleh Kantor Pos terdekat.<sup>10</sup> Penerima harus menunjukkan kartu Bantuan Langsung Tunai (BLT) terlebih dahulu agar bisa mendapatkan Bantuan Bantuan Langsung Tunai (BLT). Kartu Bantuan Langsung Tunai (BLT) Ini diperoleh di Kantor Desa atau Kelurahan setempat. Para aparat desa inilah yang turun tangan langsung untuk membagikan Kartu Bantuan Langsung Tunai. Setiap pencairan Bantuan Langsung Tunai (BLT) masyarakat harus mendatangi Kantor Pos yang memang sudah ditentukan oleh pemerintah desa, hal ini dipertimbangkan jauh dekatnya dengan tempat tinggal penerima Bantuan Langsung

---

<sup>10</sup>Badan Perencanaan Pembangunan (BAPPENAS).

Tunai (BLT). Oleh karena penerima Bantuan Langsung Tunai (BLT) sangat banyak maka mereka harus rela mengantri berjam-jam dan berdesak-desakan menunggu giliran namanya dipanggil oleh petugas.

Bantuan Langsung Tunai (BLT) adalah salah satu dari beberapa bentuk kebijakan pemerintah. Kebijakan yang oleh Carl Friedrich diartikan sebagai: serangkaian tindakan atau kegiatan yang diusulkan oleh seseorang, kelompok atau pemerintah dalam suatu lingkungan tertentu dimana terdapat hambatan-hambatan dan kemungkinan-kemungkinan dimana kebijakan tersebut diusulkan agar berguna dalam mengatasi untuk mencapai tujuan yang dimaksud.<sup>11</sup> Program Bantuan Langsung Tunai (BLT) juga merupakan bagian dari kebijakan pemerintah untuk memberikan perlindungan kepada masyarakat miskin. Disamping itu masih banyak kebijakan lain yang diberikan pemerintah kepada masyarakat, yaitu program jangka panjang dan jangka pendek.

Adapun yang termasuk kategori program jangka panjang yaitu Program Nasional Pengembangan Masyarakat (PNPM), Program Keluarga Harapan (PKH), Program Jaminan Kesehatan Masyarakat (JAMKESMAS), program penyediaan beasiswa misalnya Bantuan Operasional Sekolah (BOS), dan program lain yang berkaitan dengan kesejahteraan masyarakat.

Sedangkan yang termasuk kategori program jangka pendek yaitu program Bantuan Langsung Tunai (BLT), perluasan program Beras Miskin (Raskin), program

---

<sup>11</sup>Leo Agustino, *Dasar-Dasar Kebijakan Publik* (Cet. 2: Bandung: Alfabeta, 2008), h. 7.

penjualan minyak goreng bersubsidi dan program pasar beras murah untuk buruh, PNS Gol I/II, tenaga honorer serta Tamtamt TNI/POLRI.<sup>12</sup> Program jangka pendek maksudnya adalah bahwa program ini hanya diluncurkan pada keadaan tertentu dan sifatnya sementara, sebagaimana program Bantuan Langsung Tunai yang diluncurkan ketika terjadinya kenaikan Bahan Bakar Minyak atau krisis ekonomi dunia yang menyebabkan turunnya daya beli masyarakat miskin. Program jangka pendek ini diarahkan sedemikian rupa sehingga tidak menimbulkan ketergantungan serta tidak mendorong menguatnya budaya kemiskinan. Berbagai bentuk intervensi kebijakan pemerintah di atas merupakan keinginan kuat untuk merubah atau meningkatkan perekonomian masyarakat, sehingga daya beli masyarakat meningkatkan perekonomian masyarakat, sehingga daya beli masyarakat meningkat dan masyarakat miskin dapat hidup layak.

Namun keinginan pemerintah harus diiringi dengan kesadaran penuh dari masyarakat untuk senantiasa merubah diri baik dari pola pikir maupun tingkah laku. Karena sekuat apapun keinginan dan sebesar apapun bantuan yang diberikan oleh pemerintah tetapi kalau tidak ada kesadaran dari masyarakat merupakan hal yang sia-sia.

---

<sup>12</sup>Badan Perencanaan Pembangunan (BAPPENAS), “Program Bantuan Langsung Tunai Kepada Rumah Tangga Sasaran.” Website resmi BAPPENAS.



#### **4. Organisasi Pelaksana Penyaluran Dana Bantuan Langsung Tunai**

Pelaksana program bantuan langsung tunai merupakan Departemen Sosial selaku kuasa penggunaan Anggaran membantu oleh pihak-pihak terikat pada yang telah ditentukan Instruksi Presiden RI Nomor 3 Tahun 2006 dalam pelaksanaan program. Penyaluran bantuan langsung tunai pada Rumah Tangga Sasaran adalah suatu bentuk kinerja sama yang didasarkan pada fungsi dan tugas pokok masing-masing, pada lembaga bertanggung jawab dimaksudkan dalam lajunya proses penyaluran dana bantuan langsung tunai kepada Rumah Tangga Sasaran kelompok sasaran sehingga pemakaian menjadi lebih maksimal.

Pada tingkat sinergi pelayanan yang optimal dan masing-masing lembaga saling berinformasi dan dalam program bantuan langsung tunai difasilitasi penyediaan unit pelaksanaan program bantuan langsung tunai. Tugas pokok dan tanggung jawab dari setiap lembaga bias dilihat dari Instruksi Presiden RI Nomor 3 Tahun 2006 tentang pelaksanaan program bantuan langsung tunai pada rumah tangga sasaran yang bisa dilihat sebagai berikut:

##### **a. Departemen Sosial**

Departemen Sosial ini membutuhkan kewajiban dalam menyiapkan modal berdasarkan daftar nominal dan menyampaikan surat perintah kepada Pos Indonesia untuk dibayar dana bantuan langsung tunai pada Rumah Tangga Sasaran kemudian itu kerja sama dengan PT. Pos Indonesia (persero) Tbk bisa menyalurkan modal tersebut sesuai dengan daftar nominative penerima bantuan langsung tunai yang disampaikan oleh pusat Biro Statistik (BPS). Pada kejelasan dimana proses penyalurannya,

Departemen Sosial berkewajiban bisa dibuat dan menyusun cara teknis penyaluran bantuan langsung tunai bersama 40 Bappanes, Menko Kesra, Depdagri, BPS, PT.Pos Indonesia (persero) dan PT. BRI (persero) Tbk. Dimana tanggung jawab pemerintah, Departemen sosial wajib dibuat laporan pelaksanaan kepada Presiden RI dalam Pelaksanaan jalannya dana bantuan langsung tunai kepada Presiden RI.

b. Kewajiban PT Pos Indonesia

Adapun kewajiban dari PT Pos Indonesia dalam Program bantuan langsung tunai ini rangka kompensasi pengurangan subsidi Bahan Bakar Minyak adalah menyimpan rekening Giro utama di Bank Cabang Indonesia Veteran. Berdasarkan anggaran dari Departemen Sosial yang bisa disalurkan pada rekening Giro. Kantor Pos dicetak dan menyalurkan Kartu Kompensasi BBM ke Kantor Pos Pemerintah seluruh Indonesia berdasarkan nominatif, kemudian kantor pusat pemerintah menyalurkan KKB kepada Rumah Tangga Sasaran kerja sama dengan aparat desa setempat, tenaga kesejahteraan sosial masyarakat dan aparat keamanan, perlu dibutuhkan. Dalam hal ini, PT. Pos Indonesia juga bisa melaporkan realisasi jalannya KKB kepada Departemen Sosial dan kemudian menyampaikan rancangan penyaluran dana bantuan langsung tunai.

c. Kewajiban Bank Rakyat Indonesia

Bank Rakyat Indonesia memiliki peran penting dalam menyiapkan modal bantuan langsung tunai. PT. Pos Indonesia dan BRI bisa dibebaskan dan administrasi pembukaan rekening dan dibedakan atas kewajiban setoran awal untuk pembukuan giro di Kantor Camat BRI Jakarta Veteran dan Kantor Cabang BRI seluruh Indonesia.

Demi jalannya untuk proses penyaluran dan administrasi bantuan langsung tunai, BRI diberikan kemudahan kepada PT Pos Indonesia untuk memindah bukukan dana dari rekening Giro Kantor Pos seluruh Indonesia. Salah satu bentuk kewajiban dan tanggung jawab, BRI bisa disampaikan hasil keuangan mutasi rekening Giro utama dari Giro Kantor Pos melalui layanan tunai manajemen BRI.

d. Kewajiban Badan Pusat Statistik

Lembaga ini merupakan peran dan wajib dalam menyediakan data rumah tangga sasaran penerima bantuan langsung tunai yang dikategorikan rumah tangga sangat miskin, dan rumah tangga miskin. Untuk itu disediakan data tersebut melakukan data terakhir (*up dating*) di lapangan. BPS bisa memiliki kewajiban dalam membuat laporan pelaksanaan program bantuan langsung tunai sesuai dengan tugas dan kewenangan yang akan dimiliki.

e. Kewajiban Dinas/Instansi Pemerintah Provinsi

Pada tingkat jajaran dinas atau lembaga sosial Kabupaten/Kota, pada proses penyaluran Bantuan langsung tunai dimiliki peran dan kewajiban dalam membuat unit pelaksanaan program bantuan langsung tunai dan para jabatan yang di duduki struktur organisasi membuat penyaluran bantuan langsung tunai, sebagai ketua UUP BLT merupakan kepala dinas/instansi sosial, sekretaris dan anggota di tetapkan pejabat di halaman dinas sosial uang menjaga baik instensif selama proses pelaksanaan program bantuan langsung tunai.

f. Kewajiban kecamatan

Mengelola UUP BLT pada tingkat kecamatan. Di pantau mitra kerja pada tingkat kecamatan/desa/kelurahan yang bisa terlibat secara optimal untuk pendistribusian kartu bantuan langsung tunai dan penyaluran dana bantuan langsung tunai sehingga mengendalikan dan keamanan di lapangan. Menyelenggarakan pelaksanaan pertemuan koordinasi dengan seluruh mitra pada tingkat kecamatan. Di informasikan program bantuan langsung tunai kepada RTS dan didukung sosialisasi pada masyarakat umum. Dipantau petugas pos pada saat distribusi kartu BLT bisa sampai pada sasaran yaitu RTS.

g. Kewajiban Desa/Kelurahan

Dipantau petugas pos pada saat cairnya atau penerima bantuan langsung tunai dan pendistribusian kartu pada RTS. Bersama-sama dengan petugas pos ditentukan yang mengganti RTS yang pindah/meninggal (tanpa ahli waris) atau yang berhak, melalui musyawarah desa/kelurahan yang dihadiri kepala kelurahan, RT/RW tempat tinggal RTS yang diganti, tokoh masyarakat, tokoh agama dan karang taruna. Dilakukan pendampingan untuk petugas pos pada saat membagikan kartu BLT dan penyebaran yang dilibatkan tenaga kerja kesejahteraan sosial masyarakat. Dalam upaya menyelesaikan yang terjadi (antara lain pada saat penetapan RTS, distribusi kartu dan penyaluran BLT) sesuai dengan jenis dan tingkat kewenangan.<sup>13</sup>

---

<sup>13</sup> Nafilla Muhara Sadna, "Implementasi Bantuan Langsung Tunai (BLT) Terhadap Kesejahteraan Masyarakat Gampoeng Pante Teungoh Kecamatan Kota Sigli Kabupaten Pidie", *Skripsi*, Fakultas Dakwah dan Komunikasi Universitas Islam Ar-Raniry Banda Aceh (2022).

### ***C. Kesejahteraan Keluarga***

#### **1. Pengertian Kesejahteraan Keluarga**

Keluarga sejahtera menurut BKKBN yaitu sebagai keluarga yang dapat memenuhi kebutuhan anggotanya baik kebutuhan sandang, pangan, perumahan, sosial dan agama; keluarga yang mempunyai keseimbangan antara penghasilan keluarga dengan jumlah anggota keluarga; keluarga yang dapat memenuhi kebutuhan kesehatan anggota keluarga, kehidupan bersama dengan masyarakat sekitar, beribadah khusus disamping terpenuhinya kebutuhan pokok.<sup>14</sup>

Menurut Soetjipto, kesejahteraan keluarga adalah terciptanya suatu keadaan yang harmonis dan terpenuhinya kebutuhan jasmani serta sosial bagi anggota keluarga, tanpa mengalami hambatan yang serius di dalam keluarga, dan dalam menghadapi masalah-masalah keluarga akan mudah untuk diatasi secara bersama oleh anggota keluarga, sehingga standar kehidupan keluarga dapat terwujud.<sup>15</sup>

Berdasarkan pengertian diatas dapat disimpulkan bahwa kesejahteraan keluarga adalah suatu kondisi dimana terpenuhinya kebutuhan sandang, pangan, papan, sosial, dan mental dalam keluarga dalam mencapai standar kehidupan keluarga. Kesejahteraan keluarga tidak terlepas dari upaya pemberdayaan keluarga. Upaya pemberdayaan keluarga merupakan upaya yang dilakukan dan di dasari oleh nilai-nilai

---

<sup>14</sup>Euis Sunarti, MS, *Indikator Keluarga Sejahtera: Sejarah Pengembangan, Evaluasi, dan Keberlanjutan*, (Bogor: Institut Pertanian Bogor, 2006), hlm. 13.

<sup>15</sup> Intihaul Khiyaroh, *Menggapai Kesejahteraan Keluarga*, (Yogyakarta: Darul Hikmah, 2017), hlm. 14.

kasih sayang, pendidikan, pengasuhan karakter, dan sosial untuk meningkatkan kemampuan keluarga dalam menjalani kehidupan yang berkualitas.

Setiap keluarga memiliki berbagai macam kebutuhan yang harus dipenuhi dalam meningkatkan kualitas keluarga. Kebutuhan keluarga merupakan suatu kebutuhan lembaga keluarga, yang jika terpenuhi maka kondisi keluarga akan menjadi keluarga yang nyaman, aman dan dapat dinikmati dengan baik oleh setiap anggotanya dalam kehidupan sehari-hari.<sup>16</sup> Kebutuhan keluarga terdiri dari kebutuhan pangan, sandang, dan papan, sebagai berikut:

1. Kebutuhan pangan, kebutuhan dasar dari setiap makhluk hidup yang tidak dapat ditunda. Kebutuhan pangan mencakup pemenuhan kebutuhan makanan dan gizi sehari-hari.
2. Kebutuhan sandang, kebutuhan yang mencakup pakaian yang layak dan bersih..
3. Kebutuhan papan, merupakan tempat tinggal sehari-hari bagi keluarga.

## **2. Indikator Kesejahteraan Keluarga**

Untuk mengetahui tingkatan kesejahteraan keluarga terdapat beberapa indikator yang telah ditetapkan. Indikator bermanfaat untuk melihat kondisi kesejahteraan keluarga. Dalam indikator tersebut tingkat kesejahteraan keluarga dapat dikelompokkan menjadi 5 (lima) tahapan yaitu, tahap keluarga pra sejahtera, tahap keluarga sejahtera I, tahap keluarga sejahtera II, tahap keluarga sejahtera III, tahap

---

<sup>16</sup> Asih Kuswardina, *Ilmu Kesejahteraan Keluarga*, (Semarang: UNNES Press, 2017), h. 26.

keluarga sejahtera III plus. Keluarga pra sejahtera adalah keluarga yang belum bisa memenuhi kebutuhan dasarnya secara minimal, seperti kebutuhan pangan, sandang, papan, pendidikan dan kesehatan. Adapun indikator untuk setiap tahap keluarga menurut BKKBN, adalah sebagai berikut:<sup>17</sup>

- a. Indikator tahapan keluarga sejahtera I (KS I) atau indikator “kebutuhan dasar keluarga”, (*basic needs*) yaitu:
  1. Pada umumnya anggota keluarga sudah melakukan ibadah menurut agamanya.
  2. Pada umumnya anggota keluarga makan dua kali sehari atau lebih.
  3. Anggota keluarga memiliki pakaian yang berbeda untuk di rumah, bekerja/sekolah, dan bepergian.
  4. Rumah yang ditempati keluarga memiliki atap, lantai dan dinding yang baik.
  5. Bila ada anggota yang sakit dibawa ke sarana kesehatan.
- b. Indikator tahapan keluarga sejahtera II (KS II) atau indikator “kebutuhan psikologis” (*psychological needs*) yaitu:
  1. Pada umumnya anggota keluarga melaksanakan ibadah sesuai dengan agama dan kepercayaan masing-masing.

---

<sup>17</sup> Endang Rostiana, Horas Djulius, *Perencanaan dan Pengelolaan Keuangan Dalam Mewujudkan Keluarga Sejahtera*, (Yogyakarta: Mirra Buana Media, 2018), hlm 8.

2. Paling kurang sekali seminggu seluruh anggota keluarga makan daging/ikan/telur.
  3. Seluruh anggota keluarga memperoleh paling kurang satu *stel* pakaian baru dalam setahun.
  4. Luas lantai rumah paling kurang 8 m<sup>2</sup> untuk setiap penghuni rumah.
  5. Tiga bulan terakhir keluarga dalam keadaan sehat sehingga dapat melaksanakan tugas/fungsi masing-masing.
  6. Ada seorang atau lebih anggota keluarga yang bekerja untuk memperoleh penghasilan.
  7. Seluruh anggota keluarga umur 10-60 tahun bisa baca tulisan latin.
  8. Seluruh anggota keluarga berumur 5-15 tahun bersekolah.
  9. Pasangan usia subur dengan anak dua atau lebih menggunakan alat/obat kontasepsi.
- c. Indikator keluarga sejahtera III (KS III) atau indikator “kabutuhan pengembangan” (*developmental needs*), yaitu:
1. Keluarga berupaya meningkatkan pengetahuan agama.
  2. Sebagian penghasilan keluarga ditabung dalam bentuk uang atau barang.
  3. Kebiasaan keluarga makan bersama paling kurang seminggu sekali dimanfaatkan untuk komunikasi.
  4. Keluarga ikut dalam kegiatan masyarakat di lingkungan tempat tinggal.
  5. Keluarga melakukan rekreasi di luar rumah minimal sekali dalam enam bulan.



6. Keluarga memperoleh informasi dari surat kabar/majalah/radio/TV/internet.
  7. Anggota keluarga dapat menggunakan fasilitas transportasi lokal.
- d. Indikator keluarga sejahtera III Plus (KS III Plus) atau indikator “aktualisasi diri” (*self esteem*), yaitu:
1. Keluarga secara teratur dengan sukarela memberikan sumbangan material untuk kegiatan sosial.
  2. Ada anggota keluarga yang aktif sebagai pengurus perkumpulan sosial/yayasan/institusi masyarakat.

### 3. Faktor Kesejahteraan Keluarga

Terdapat beberapa faktor yang mempengaruhi kesejahteraan keluarga yaitu sebagai berikut:<sup>18</sup>

#### 1. Faktor Internal

##### a. Jumlah Anggota Keluarga

Seiring dengan perkembangan zaman menyebabkan tuntutan keluarga semakin meningkat, tidak hanya cukup dengan kebutuhan primer (sandang, pangan, papan, pendidikan dan sarana kesehatan) tetapi kebutuhan lainnya seperti hiburan, rekreasi, sarana ibadah, sarana untuk transportasi dan lingkungan yang serasi. Semakin banyak jumlah anggota, maka semakin banyak kebutuhan yang dipenuhi oleh keluarga tersebut.

---

<sup>18</sup> Intihaul Khiyaroh, *Menggapai Kesejahteraan Keluarga*, (Yogyakarta: Darul Hikmah, 2017), hlm. 57.

b. Tempat Tinggal

Keadaan tempat tinggal sangat mempengaruhi kesejahteraan keluarga. Kondisi tempat tinggal yang diatur sesuai keinginan penghuninya akan menimbulkan suasana yang tenang dan nyaman. Sebaliknya, kondisi tempat tinggal yang tidak teratur, tidak jarang menimbulkan kebosanan untuk menempati. Terkadang terjadi ketegangan antara anggota keluarga yang disebabkan kekacauan pikiran karena tidak mendapatkan rasa nyaman dan tenang akibat tidak teraturnya kondisi tempat tinggal.

c. Keadaan Sosial Keluarga

Keadaan sosial dalam keluarga dapat dikatakan baik atau harmonis, jika ada hubungan yang baik dan benar-benar didasari ketulusan hati dan rasa kasih sayang antara anggota keluarga. Perwujudan dari hubungan yang benar-benar didasari ketulusan hati dan rasa penuh kasih sayang, nampak dengan adanya saling hormat, menghormati, toleransi, bantu-membantu dan saling mempercayai.

d. Keadaan Ekonomi Keluarga

Ekonomi dalam keluarga meliputi keuangan dan sumber-sumber yang dapat meningkatkan taraf hidup anggota keluarga. Semakin banyak sumber-sumber keuangan/pendapatan yang diterima, akan meningkatkan taraf hidup keluarga.

## 2. Faktor Eksternal

Kesejahteraan keluarga perlu dipelihara dan dikembangkan oleh suatu keluarga. Agar kegoncangan dan ketegangan jiwa dapat dihindari, karena hal ini dapat mengganggu ketentraman dan kenyamanan kehidupan dan kesejahteraan keluarga.

Faktor yang dapat menyebabkan kegoncangan dan ketentraman batin anggota keluarga yang berasal dari luar lingkungan keluarga, yaitu:

- a. Faktor manusia, seperti iri hati, fitnah, ancaman fisik dan pelanggaran norma.
- b. Faktor alam, seperti bencana alam, kerusuhan dan berbagai macam virus penyakit.

### ***D. Kesejahteraan Menurut Perspektif Islam***

Islam datang sebagai agama terakhir yang bertujuan untuk mengantarkan pemeluknya menuju kepada kebahagiaan hidup yang hakiki, oleh karena itu Islam sangat memperhatikan kebahagiaan manusia baik itu kebahagiaan dunia maupun akhirat, dengan kata lain Islam (dengan segala aturannya) sangat mengharapkan umat manusia untuk memperoleh kesejahteraan materi dan spiritual.<sup>19</sup>

Idealisasi kesejahteraan hidup dalam islam khususnya, dan agama samawi pada umumnya adalah kehidupan surgawi yaitu kehidupan di surga nanti yang penuh dengan

---

<sup>19</sup> Amirus Sodiq "Konsep Kesejahteraan Islam" *Jurnal Ekonomi Syariah* Vol. 3 No. 2 Desember 2015 h. 7.

kecukupan dan merasakan perasaan aman dan nyaman. Adapun hal tersebut dapat digambarkan sebagai berikut:

- a. Serba kecukupan pangan yang berkalori dan bergizi.
- b. Lingkungan hidup yang sehat.
- c. Tempat tinggal yang nyaman dan indah.
- d. Hubungan sosial yang tentram.
- e. Dikelilingi pelayan-pelayan yang terampil dan menyenangkan hati.
- f. Hubungan yang selalu dekat dengan pencipta yang Maha Pengasih.

Dalam mencapai kehidupan yang sejahtera dan ideal ada beberapa kunci keberhasilan yang ditegaskan bahwasannya harus melalui beberapa proses yang panjang, yakni:

*Pertama*, memiliki keimanan yang mantap kepada Allah SWT, kepada rasul-Nya dan rukun iman lainnya. Dengan sebenar-benarnya keyakinan bahwa Allah tuhan semesta alam.

*Kedua*, senang melakukan kebaikan, dengan selalu melakukan amal-amal shaleh, baik amalan seperti shalat, zakat, puasa, dan lain-lain dan amalan yang bersifat sosial atau urusan dunia, seperti pendidikan, kesehatan, dan masalah-masalah kesejahteraan lainnya, maupun amalan yang bersifat kultural, yang lebih luas lagi seperti pendayagunaan dan pelestarian sumber daya alam, penanggulangan bencana dan hal-hal lain yang berkaitan dengan kepedulian sosial.

*Ketiga*, kemampuan untuk mengendalikan diri dari kemaksiatan dan perbuatan yang dapat merusak kehidupan.

Gambaran kehidupan kesejahteraan surgawi yang disebutkan di atas dapat diketahui untuk persiapan sebagai kebahagiaan di akhirat. Namun, selain itu kesejahteraan kehidupan surgawi tersebut, islam juga memberikan pemerintah selalu mengupayakan terwujudnya kesejahteraan kehidupan duniawi. Dimana, memiliki kunci keberhasilan untuk mensejahterakan kehidupan surgawi.

Dalam Al-Qur'an dijelaskan dalam surah Ar-Ra'd ayat 11 :

لَهُ مُعَقِّبَاتٌ مِّنْ بَيْنِ يَدَيْهِ وَمِنْ خَلْفِهِ يَحْفَظُونَهُ مِنْ أَمْرِ اللَّهِ إِنَّ اللَّهَ لَا يُغَيِّرُ مَا بِقَوْمٍ حَتَّىٰ يُغَيِّرُوا مَا بِأَنْفُسِهِمْ وَإِذَا أَرَادَ اللَّهُ بِقَوْمٍ سُوءًا فَلَا مَرَدَّ لَهُ وَمَا لَهُمْ مِّنْ دُونِهِ مِنْ وَالٍ

Terjemahan :

“Baginya (manusia) ada (malaikat-malaikat) yang menyertainya secara bergiliran dari depan dan belakangnya yang menjaganya atas perintah Allah. Sesungguhnya Allah tidak mengubah keadaan suatu kaum hingga mereka mengubah apa yang ada pada diri mereka. Apabila Allah menghendaki keburukan terhadap suatu kaum, tidak ada yang dapat menolaknya, dan sekali-kali tidak ada pelindung bagi mereka selain Dia.”<sup>20</sup>

As-Syatihiby mengatakan bahwasannya penetapan hukum-hukum syarat selalu mengacu atau berorientasi kepada kepentingan hidup manusia. Yang dimana kepentingan ataupun kebutuhan hidup manusia dapat dibagi menjadi tiga bagian:

*Pertama, ad-Dhoururiyat* merupakan kebutuhan pokok seperti kebutuhan pangan, kebutuhan sandang, kebutuhan perumahan atau papan dan semua hal yang berkaitan dengan kebutuhan pokok yang menjadi pokok kebutuhan manusia dan tidak dapat dihindari.

---

<sup>20</sup>Kementrian Agama Republik Indonesia, *Al-Qur'an dan Terjemahan ( yang disempurkan)* 2019. h 10.

*Al-Hajiyat* merupakan kebutuhan-kebutuhan yang wajar, seperti kebutuhan penerangan, kebutuhan pendidikan, kendaraan dan lain sebagainya.

*At-Taahsinatatau* bisa dikatakan sebagai kesempurnaan yang lebih berfungsi sebagai kesenangan dunia daripada kebutuhan hidup.

Selain itu dalam rangka mencerdaskan masyarakat, Islam memandang usaha untuk mencerdaskan merupakan kewajiban, dalam waktu seumur hidup. sehingga membaca dan menulis menjadi sebuah perintah scriptural, disamping itu Islam juga memandang penyebaran ilmu merupakan suatu amalan *jariyah*. Kecerdasan yang dalam teologi Islam hak ini dipandang salah satu sifat wajib bagi Rasul dan keilmuan dipandang sebagai salah satu indikator kualitas umat.<sup>21</sup>

### ***E. Tinjauan Kemiskinan***

#### **1. Pengertian Kemiskinan**

Kemiskinan merupakan permasalahan utama yang selalu dihadapi di setiap Negara, baik di Negara maju maupun di Negara berkembang. Kemiskinan dapat diukur dengan tingkat pendapatan dan kebutuhan pokok minimal suatu Negara, seperti di Indonesia merupakan salah satu Negara yang sedang berkembang dengan jumlah penduduk yang terus meningkat setiap tahunnya sehingga tingkat kesejahteraan rakyatnya masih jauh dibawah tingkat kesejahteraan Negara-negara maju.

Kemiskinan merupakan keadaan dimana individu atau kelompok tidak mampu memenuhi kebutuhan dasarnya sehari-hari. Kemiskinan ditandai dengan tingginya

---

<sup>21</sup>Fadhil Sagala, "Peran Pemerintah Dalam Mensejahterakan Masyarakat Melalui Program Keluarga Harapan Perspektif Fiqh", *Skripsi*, Fakultas Syari'ah Dan Hukum UIN Sumatera Utara (2021).

tingkat pengangguran, keterbelakangan dan keterpurukan yang diakibatkan oleh perubahan sosial seperti terkena musibah bencana alam, pemutusan hubungan kerja, jumlah penduduk yang semakin meningkat tetapi pendapatan yang tidak mencukupi untuk kebutuhan pokok (primer). Apapun definisi kemiskinan, bila menemukan individu atau kelompok dalam sebuah masyarakat dianggap tidak beruntung, maka sebenarnya telah dapat digolongkan kedalam masyarakat miskin.<sup>22</sup>

Secara umum kemiskinan dapat ditinjau dari dua sisi yaitu:

1) Kemiskinan absolut

Kemiskinan diukur dengan membandingkan tingkat pendapatan orang dengan tingkat pendapatan yang dibutuhkan untuk memperoleh kebutuhan dasarnya yakni makanan, pakaian dan perumahan agar dapat menjamin kelangsungan hidupnya. Bank dunia mendefinisikan kemiskinan absolut sebagai hidup dengan pendapatan dibawah USD \$1 per hari dan kemiskinan menengah untuk pendapatan dibawah USD \$2 per hari.

2) Kemiskinan relatif

Kemiskinan dilihat dari aspek ketimpangan sosial dimana seseorang dapat memenuhi kebutuhan dasar minimumnya tetapi masih jauh lebih rendah dibanding masyarakat sekitarnya. Semakin besar ketimpangan antara tingkat penghasilan golongan atas dan golongan bawah maka semakin besar pula jumlah penduduk yang

---

<sup>22</sup> Soetomo, "Strategi-Strategi Pembangunan Masyarakat", (Yogyakarta: Pustaka Pelajar, 2006), h. 285.

dapat dikategorikan miskin. Dengan kata lain, kemiskinan relatif berkaitan erat dengan permasalahan distribusi pendapatan.<sup>23</sup>

## 2. Penyebab Kemiskinan

Penyebab kemiskinan dapat terjadi karena kondisi alamiah dan ekonomi, kondisi struktural dan sosial, serta kondisi kultural (budaya). Kemiskinan alamiah dan ekonomi timbul akibat keterbatasan sumber daya alam, manusia, dan sumberdaya lain sehingga peluang produksi relatif kecil dan tidak dapat berperan dalam pembangunan (Yulianto, 2005). Kemiskinan struktural dan sosial disebabkan hasil pembangunan yang belum merata, tatanan kelembagaan dan kebijakan dalam pembangunan. Sedangkan kemiskinan kultural (budaya) disebabkan sikap atau kebiasaan hidup yang merasa kecukupan sehingga menjebak seseorang dalam kemiskinan. Undang-Undang Nomor 25 Tahun 2000 tentang Proenas menyebutkan berdasarkan penyebabnya kemiskinan dapat dibedakan menjadi dua, yaitu:

- 1) kemiskinan kronis yang disebabkan oleh sikap dan kebiasaan hidup masyarakat yang tidak produktif, keterbatasan sumber daya dan keterisolasian, dan rendahnya taraf pendidikan dan derajat kesehatan, terbatasnya lapangan kerja, dan ketidakberdayaan masyarakat,
- 2) kemiskinan sementara yang disebabkan oleh perubahan siklus ekonomi dari kondisi normal menjadi krisis ekonomi, perubahan yang bersifat musiman seperti kasus kemiskinan nelayan dan pertanian tanaman pangan

---

<sup>23</sup>A. Cahyat, Gonner, C, And M Haug, *Mengkaji Kemiskinan Dan Kesejahteraan Rumah Tangga*, h.26.



dan bencana alam atau dampak dari suatu kebijakan.



## **BAB III**

### **METODE PENELITIAN**

#### ***A. Jenis dan Lokasi Penelitian***

##### **1. Jenis Penelitian**

Jenis penelitian yang digunakan adalah jenis deskriptif dengan pendekatan kualitatif yaitu penelitian yang mengambil sampel dari suatu populasi lapangan dengan menggunakan wawancara berdasarkan kuesioner yang telah dibuat sebelumnya sebagai alat pengumpulan data dan digunakan sebagai data pokok. Kemudian akan dilakukan analisis secara kualitatif (dengan penggabungan data-data lapangan yang berbentuk kata atau kalimat yang akan menjadi suatu data yang bersifat ilmiah).

##### **2. Lokasi Penelitian**

Sesuai dengan judul penelitian, maka penelitian ini berlokasi di Kantor Desa Akkajang Kecamatan Cempa Kabupaten Pinrang. Alasan peneliti mengambil lokasi di tempat tersebut karena di Desa Akkajang terdapat banyak penerima Bantuan Langsung Tunai (BLT). Peneliti juga ingin mengetahui bagaimana pelaksanaan program Bantuan Langsung Tunai (BLT) di Desa Akkajang.

#### ***B. Pendekatan Penelitian***

Pendekatan yang digunakan dalam penelitian ini yaitu pendekatan Komunikasi dan pendekatan Kesejahteraan Sosial.

1. Pendekatan Komunikasi merupakan pendekatan yang dibutuhkan agar peneliti mampu berinteraksi dengan masyarakat untuk melihat fenomena sosial yang

sedang terjadi. Mengutip pandangan Bungin Burhan pendekatan ilmu komunikasi dalam kehidupan bermasyarakat yang biasa berlangsung baik melalui komunikasi verbal maupun non-verbal.<sup>24</sup>

2. Pendekatan Kesejahteraan Sosial. Pendekatan penelitian menjelelaskan perspektif yang digunakan dalam membahas objek penelitian. Berdasarkan konteks dan relevansinyan. Pendekatan Kesejahteraan Sosial yang dimaksud adalah metode pokok (*case work/mikro*) yaitu metode yang digunakan untuk menangani individu atau kelompok.

### **C. Sumber Data**

Penelitian ini akan menggunakan sumber data yang berasal dari seluruh keterangan yang diperoleh dari responder dan berasal dari dokumen-dokumen baik dalam bentuk statistik maupun dalam bentuk lainnya yang diperlukan guna mendukung penelitian ini.<sup>25</sup> Adapun sumber data dalam penelitian ini dibagi menjadi dua jenis, yakni sumber data primer dan sumber data sekunder.

#### **1. Data Primer**

Sumber data primer merupakan data yang diperoleh secara langsung dari sumber asli/informan dengan cara melakukan wawancara maupun kuesioner untuk mendukung keakuratan data, dimana informan diposisikan sebagai sumber utama data penelitian ini. Dalam penelitian ini yang menjadi sumber data primer adalah

---

<sup>24</sup>M Burhan Bungin, "*Metodologi Penelitian Kualitatif Aktualisasi Metodologi Ke Arah Ragam Varian Kontemporer*", (Jakarta: PT. Raja Grafindo Persada, 2008), h. 171.

<sup>25</sup>Joko Soboyo, *Metode Penelitian (Dalam Teori Praktek)*, (Jakarta: Rineka Cipta, 2006), h.89.

beberapa dari warga di Desa Akkajang dan pihak Kantor Desa Akkajang. Dapat dilihat pada table berikut:

**Tabel 3.1 Daftar Informan**

No	Nama	Umur	Jabatan
1	Jufri Zainuddin	51 Tahun	Kepala Desa
2	Aliani Pertiwi	36 Tahun	Sekretaris Desa
3	Suhaera	34 Tahun	Penerima bantuan langsung tunai
4	Bunga	48 Tahun	Penerima bantuan langsung tunai
5	Kurnia	56 Tahun	Penerima bantuan langsung tunai
6	Ida	43 Tahun	Penerima bantuan langsung tunai
7	Hasma	40 Tahun	Penerima bantuan langsung tunai
8	Sunati	57 Tahun	Penerima bantuan langsung tunai
9	Satong	64 Tahun	Penerima bantuan langsung tunai

## 2. Data Sekunder

Sumber data sekunder adalah sumber data penelitian yang diperoleh secara tidak langsung melalui media perantara (diperoleh atau dicatat pihak lain). Data sekunder yang digunakan dalam penelitian ini seperti buku, laporan, jurnal, literatur, situs internet, serta informasi dari beberapa instansi yang terkait.

### ***D. Instrumen Penelitian***

Pengumpulan data pada prinsipnya suatu aktivitas yang bersifat operasional agar tidakannya sesuai dengan pengertian penelitian yang sebenarnya. Data merupakan perwujudan dari beberapa informasi yang sengaja dikajin dan dikumpulkan guna

mendeskripsikan suatu peristiwa atau kegiatan lainnya. Oleh karena itu, maka dalam pengumpulan data dibutuhkan beberapa instrumen sebagai alat untuk mendapatkan data yang cukup valid dan akurat dalam suatu penelitian. Keberhasilan suatu penelitian tidak terlepas dari instrumen yang digunakan, karena itu instrumen yang digunakan dalam penelitian ini meliputi; daftar pertanyaan penelitian yang telah dipersiapkan (pedoman wawancara), dan Dokumentasi berupa kamera, alat perekam dan buku catatan.<sup>26</sup>

#### ***E. Metode Pengumpulan Data***

Metode pengumpulan data merupakan sesuatu yang sangat penting dalam penelitian, karena tujuan utama dari penelitian adalah mendapatkan data. Adapun teknik pengumpulan data yang dipergunakan dalam penelitian ini adalah sebagai berikut:

##### **1. Observasi**

Observasi atau pengamatan langsung yaitu kegiatan untuk mengumpulkan data-data penunjang yang dapat membantu keakuratan dari data primer.

##### **2. Wawancara**

Wawancara ialah tanya jawab lisan antar dua orang atau lebih secara langsung. Pewawancara disebut interviewer, sedangkan orang yang diwawancarai disebut interview<sup>27</sup>. Teknik wawancara yakni suatu prosedur pengumpulan data

---

<sup>26</sup>M. Burhan Bungin, *Penelitian Kualitatif*, (Cet. II; Jakarta: Kencana Prenada Media Group, 2008), h. 115.

<sup>27</sup> Syamsuddin AB, *Dasar-dasar Teori Penelitian Sosial* (Wade Group, 2017), h.101.

primer yang dilakukan dengan cara mengadakan wawancara tatap muka bersama informan dengan menggunakan “pedoman wawancara”. Wawancara dalam penelitian kualitatif lebih bersifat mendalam dan seringkali tidak terstruktur.<sup>28</sup>

Beberapa hal yang perlu diperhatikan seorang penulis saat mewawancarai informan adalah intonasi suara, kecepatan bicara, sensitivitas pertanyaan, kontak mata dan kepekaan nonverbal. Beberapa tips saat melakukan wawancara adalah mulai dengan pertanyaan yang mudah, mulai dengan informasi fakta, hindari pertanyaan multiple, jangan menanyakan pertanyaan pribadi sebelum building rapport, ulangi kembali jawaban untuk klarifikasi, berikan kesan positif dan kontrol emosi negatif. Berikut teknik-teknik melakukan wawancara:

a) Wawancara terstruktur

Wawancara terstruktur merupakan teknik wawancara dimana pewawancara menggunakan atau mempersiapkan daftar isian sebagai pedoman saat melakukan wawancara.

b) Wawancara tidak terstruktur

Wawancara tidak terstruktur merupakan teknik wawancara di mana pewawancara tidak menggunakan daftar pertanyaan atau daftar isian sebagai penuntun dalam proses melakukan wawancara wawancara adalah pengumpulan data dengan mengajukan pertanyaan secara langsung kepada informan dan jawaban-jawaban dicatat atau direkam oleh alat perekam.

---

<sup>28</sup> Sudaryono, *Metodelogi Penelitian* (Cet.I, Depok: PT Raja Grafindo Persada, 2017), h. 219.

### 3. Dokumentasi

Dokumentasi digunakan untuk memperoleh data langsung dari tempat penelitian. Dokumentasi dimaksudkan untuk melengkapi data dari hasil observasi dan wawancara, dokumentasi merupakan sumber data yang stabil, dimana menunjukkan suatu fakta yang telah berlangsung. Agar lebih memperjelas darimana informasi itu didapatkan, peneliti mengabadikan dalam bentuk foto-foto dan data yang relevan dengan penelitian. Adapun secara dokumentasi yaitu foto-foto penerima bantuan dan pihak lain yang memberi informasi di lokasi peneliti.

#### ***F. Teknik Analisis Data***

##### **1. Reduksi Data (*Data reduction*).**

Analisis data adalah suatu proses pengklarifikasian, penyusunan terhadap data yang terkumpul untuk menjawab masalah penelitian yang telah dirumuskan atau untuk mencapai tujuan penelitian. Analisis data ini mencari dan menata data secara sistematis dari hasil rekaman atau catatan wawancara, observasi dan dokumen yang telah dilakukan. Analisis data dimulai beriringan dengan proses pengumpulan data dengan tetap memperhatikan prinsip keabsahan data, dalam rangka memperoleh data yang benar-benar berguna bagi penelitian.

Data yang telah dikumpulkan direduksi dengan melakukan penyederhanaan, pengastarakan, pemilihan dan pemetaan (persamaan dan perbedaan) sesuai dengan fokus penelitian secara sistematis dan integral, reduksi data ini berlangsung terus-menerus selama penelitian berlangsung hingga sampai pada penarikan kesimpulan.

## 2. Penyajian Data (*Data display*)

Penyajian data yang dimaksud yaitu menampilkan berbagai data yang telah diperoleh sebagai sebuah informasi yang lebih sederhana, selektif dan memudahkan untuk memaknainya. Penyajian data dalam penelitian ini disusun secara naratif bentuk label dan gambar yang dibuat setelah pengumpulan dan reduksi data yang didasarkan pada konteks dan teori yang telah dibangun untuk mengungkapkan fenomena dan neumena yang terjadi sesuai dengan fokus penelitian.

## 3. Penarikan Kesimpulan (*Conclusion Drawing/Verification*)

Langkah selanjutnya dalam menganalisis data kualitatif adalah penarikan kesimpulan dan verifikasi. Setiap kesimpulan awal dikemukakan masih bersifat sementara dan akan berubah bila ditemukan bukti-bukti kuat yang mendukung pada tahap pengumpulan data berikutnya.

Upaya penarikan kesimpulan dilakukan secara terus menerus selama berada di lapangan setelah pengumpulan data, penulis mulai mencari arti penjelasan-penjelasan. Kesimpulan itu kemudian diverifikasi selama penelitian berlangsung dengan cara memikir ulang dan meninjau kembali catatan ketika di lapangan sehingga terbentuk penegasan kesimpulan.<sup>29</sup>

Dapat disimpulkan bahwa penarikan kesimpulan verifikasi masih sifat sementara dan akan berubah bila ditemukan bukti-bukti yang mendukung, setelah pengumpulan data dan penjelasan yang di lapangan.

---

<sup>29</sup> Syamsuddin AB, *Dasar-dasar Teori Metode Penelitian Sosial*, h. 111-112.



## BAB IV

### HASIL DAN PEMBAHASAN

#### A. *Gambaran Umum Desa*

##### 1. **Latar Belakang Desa Akkajang**

Asalmula dikatakan kampung Akkajang yaitu desa Mattunru-tunru. Kampung ini di namai Pageroang , kampung Pageroang ini dahulu dikelilingi rawa-rawa yang digunakan orang-orang menangkap ikan yang biasa disebut Makkaja karena terkenalnya rawa-rawa ini sampai di kampung orang lain seperti Sidrap sehingga orang Sidrap pada berdatangan untuk Makkaja di rawa tersebut.

Disebelah Barat kampung ini tumbuh sebuah pohon yang sangat besar namanya Aju Kajang, yang dilalui orang-orang Pakkaja (Penangkap ikan) itu dibawah pohon ini para pakkaja tersebut baik diluar kampung maupun dalam kampung itu sendiri singgah beristirahat sambil makan makanan yang bawaannya (bokong). Jadi kampung Pageroang dahulu terkenal karena Aju Kajang yang sangat besar dan rindang yang ditempati orang pakkaja beristirahat serta rawa-rawanya yang banyak menghasilkan ikan yang sangat di sukai orang Sidrap pada waktu itu.

Akhirnya masuklah orang Sidrap dan menetap disana sehingga sampai saat ini ada dua kelompok penduduk yang dikenal di kampung ini yaitu orang Sawitto sebagai penduduk asli dan orang Sidrap sebagai penduduk pendatang.<sup>1</sup>

---

<sup>1</sup>RPJMdes, Desa Mattunru-tunrue.

Karena terkenal Ayu Kajang dan rawa-rawa ini sampai diluar, hingga nama Pageroang tadi diabaikan akhirnya sepakat dua kelompok penduduk tadi menggabungkan dua nama ini yaitu Aju Kajang berarti tempat bernaung dan Akkajang berarti tempat Makkaja ( Menangkap Ikan) menjadi satu yaitu akkajang (A berarti Akkajang atau tempat menangkap ikan sedangkan Kajang berarti Aju Kajang atau tempat bernaung) maka lengkaplah nama kampung Akkajang sebagai tempat-tempat kehidupan dan tempat bernaung yang kini menjadi ibu Kota Desa Mattunrutun.

## **2. Riwayat Desa Akkajang**

Sebelum tahun 1930 dahulu desa ini belum berbentuk desa hanya istilah kampung yang dimatoai oleh seorang Matoa kampung yaitu La Jala Sampalu pada tahun 1930 kemudian digantikan oleh La Toha tahun 1930 sampai 1946 pada masa korban 40000 jiwa, pada masa itulah La Toha gugur di tangan Belanda yang kini menjadi kebanggaan Desa Akkajang dan diabadikan namanya menjadi nama sebuah jalan.

1. Pada tahun 1946 La Toha digantikan oleh Lummarang sampai tahun 1959, kemudian ia menyerahkan kepemimpinannya kepada Muhammad Dangki tahun 1959 sampai 1965.
2. Pada tahun 1965 sampai 1968 dibentuk sebuah desa Turucinnae yang dipimpin oleh Muhammad Dangki mewilayahi tiga kampung yaitu Akkajang, Sikkuale dan Cempa dua di matoai oleh Abd Hafid

3. Pada tahun 1968 Muhammad Dangki menyerahkan kepemimpinannya ke Abd Hafid sampai tahun 1970 karena pada waktu itu Muhammad Dangki di tahan oleh tentara Jawa.
4. Pada tahun 1970 desa Turucinnae dilebur menjadi kampung dan dikepalai oleh Multhosin dan diwilayahi oleh desa Cempa sampai tahun 1978.

Melihat keadaan masyarakat Akkajang yang sangat kompak dan antusias dalam segala hal, maka dibentuklah sebuah desa yang dinamai desa Mattunru-tunrue. Jadi pada tahun 1978 desa Cempa yang kini menjadi kelurahan Cempa dimekarkan menjadi dua desa yaitu desa Cempa berkedudukan di Cempa dan desa Mattunru-tunrue berkedudukan di Akkajang yang dipimpin oleh Muh Juddah Rajab atas penunjukkan langsung Camat Duampanua sampai tahun 1983, Desa Mattunru-tunrue mengwilayahi tiga dusun yaitu dusun Akkajang di kepalai Jufri Zainuddin, dusun Sikkuale dikepalai Larincing dan dusun Polewali dikepalai Larolong.

Pada tahun 1983 karena masyarakat desa Akkajang akan mengadakan pesta demokrasi yaitu pemilihan kepala desa maka Muh Judda Rajab ditarik dan digantikan oleh Abd Rahman Abbas lebih kurang tiga bulan lamanya.

Sebelum diadakan pemilihan kepala desa tahun 1980 sampai 1983 Abd Hafid menjabat sebagai kepala desa Akkajang menggantikan Laummung, karena dia diangkat menjadi kepala dusun Sikkuale menggantikan Larincing.

Pada tahun 1983 diadakan pemilihan kepala desa yang menjadi pemenang yaitu Abd Hafid pada tahun 1983 sampai 1992 diantara tahun tersebut yaitu pada tahun 1987

desa Mattunru-tunrue dimekarkan menjadi dua desa yaitu Desa Mattunru-tunrue dipimpin oleh Abd Hafid dan desa Sikkuale dipimpin oleh Laummung.

Pada tahun 1992 masyarakat desa Mattunru-tunrue kembali mengadakan pemilihan kepala desa yang kedua kalinya dan kembali dimenangkan oleh Abd Hafid sampai tahun 2001, karena telah sampai masa jabatannya dua kali periode selama 16 tahun lamanya.

Pada tahun 2001 desa Mattunru-tunrue kembali mengadakan pesta demokrasi yang ketiga kalinya yang dimenangkan oleh Abd Kadir Rasyid sampai bulan maret 2006.

Berhubung Abd Kadir Rasyid masih mencalonkan diri sebagai kepala desa Mattunru-tunrue periode kedua maka bulan maret 2006 transisi pemerintahan Abd Kadir Rasyid dan digantikan oleh Hatmu sebagai penjabat kepala desa Mattunru-tunrue selama kurang lebih delapan bulan.

Pada pesta demokrasi masyarakat keempat digelar pada bulan september 2006 Abd Kadir Rasyid kembali menjadi pemenang dan dilantik sebagai kepala desa Mattunru-tunrue periode 2006-2012 sebagai kepala desa yang kelima. Pada bulan desember 2012 masa jabatan Abd Kadir Rasyid berakhir dan bulan januari 2013 sampai tanggal 20 mei 2013 Hatmu kembali menjabat sebagai kepala desa Mattunru-tunrue selama empat bulan dan bulan mei diadakan kembali pemilihan kepala desa Mattunru-tunrue dimenangkan oleh Bahru Alede dan dilantik sebagai kepala desa Mattunru-tunrue yang keenam.<sup>2</sup>

---

<sup>2</sup>RPJMdes, Desa Mattunru-tunrue.

### 3. Visi dan Misi

#### a. Visi

Terwujudnya masyarakat desa Akkajang yang makmur, maju serta mandiri yang didukung oleh teknologi pertanian dan pemberdayaan masyarakat yang unggul serta sarana dan prasarana transportasi yang memadai.

#### b. Misi

Bahwa berdasarkan gambaran yang disebut di atas maka misi yang akan dikembangkan adalah sebagai berikut:

- 1) Meningkatkan hasil produktifitas pertanian
- 2) Meningkatkan kualitas sumber daya manusia disegala bidang
- 3) Membangun sarana dan prasarana transportasi yang memadai
- 4) Meningkatkan kesejahteraan masyarakat melalui pemberdayaan ekonomi

- 5) Membangun kembali sikap dan semangat gotong royong

Dengan hal ini Gambaran umum Desa Akkajang Kecamatan Cempa Kabupaten Pinrang masih banyak hal yang perlu dibenahi terkait profil di Desa Akkajang ataupun perangkat-perangkat desa.<sup>3</sup>

### 4. Struktur Organisasi Pemerintah Desa

Berikut merupakan struktur Organisasi yang terdapat di Kantor Desa Akkajang dimana Jufri Zainuddin sebagai Kepala

---

<sup>3</sup>RPJMdes, Desa Mattunru-tunrue.

desa, Aliani Pertiwi sebagai Sekretaris Desa, Sabahuddin sebagai Seksi Pemerintahan, Muh. Jufri sebagai Seksi Kesejahteraan, Syuriani sebagai Bendahara, Pana Joge sebagai seksi umu, Abd. Halim sebagai Kepala Dusun Tansie, Agus Salim sebagai Kepala Dusun Akkajang, H. Muh. Natsir sebagai Kepala Dusun Polewali. Dapat dilihat pada gambar berikut:

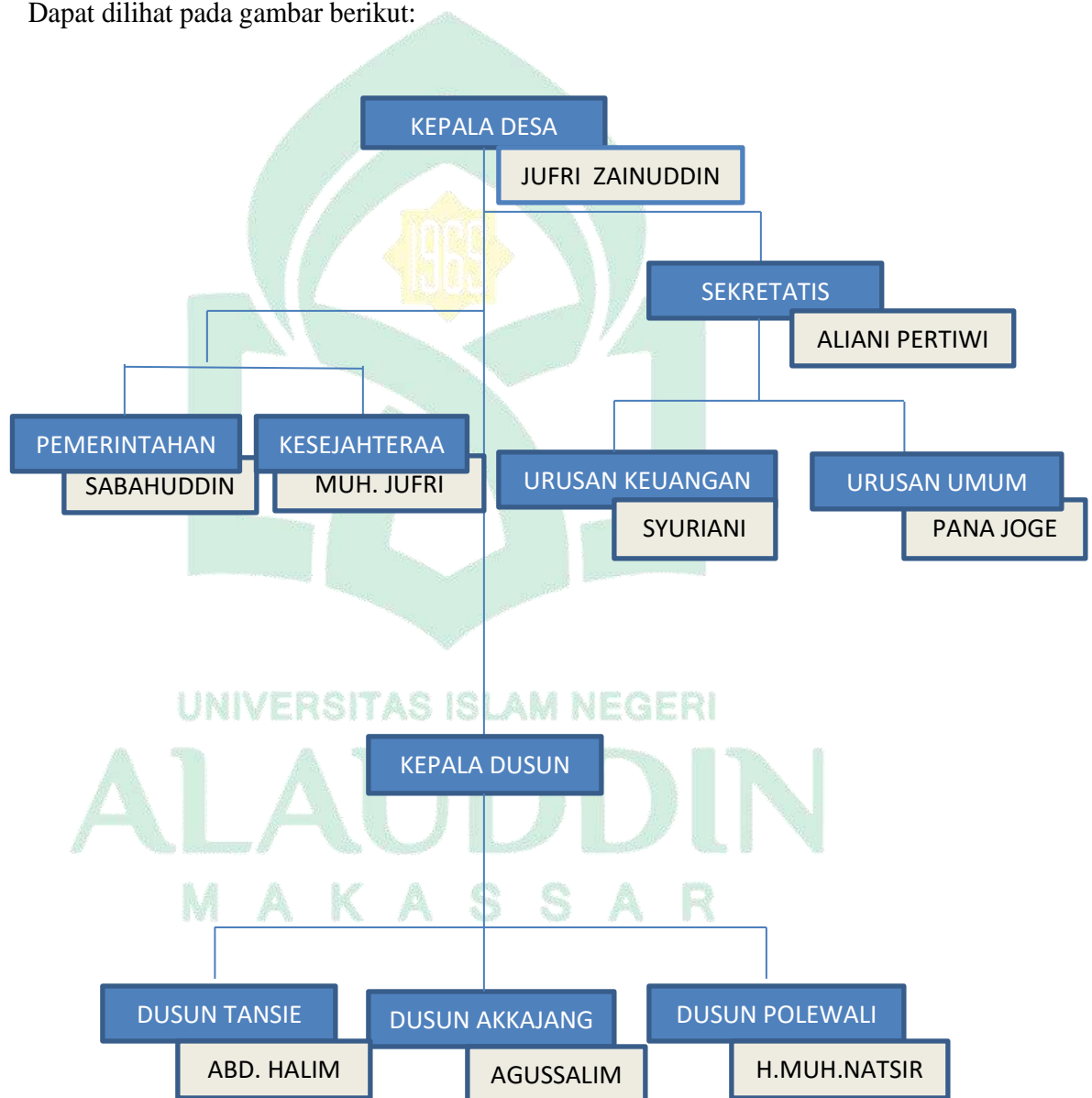

**Gambar 4.1. Struktur Organisasi**

## ***B. Proses Pelaksanaan Program Bantuan Langsung Tunai***

### ***(Blt) Di Akkajang Kecamatan Cempa Kabupaten Pinrang***

Pada awal tahun 2020 Corona Virus masuk di Indonesia dan resmi Negara Indonesia dinyatakan status darurat Covid-19. Oleh karena itu, pemerintah memberikan Bantuan Langsung Tunai bagi masyarakat yang bersumber dari dana desa untuk mengurangi beban masyarakat miskin akibat dampak Covid-19.

Dalam rangka melindungi masyarakat miskin, pemerintah memperluas Jaring Pengaman Sosial/JPS termasuk yang tertuang dalam Peraturan Menteri Desa PDTT Nomor 6 Tahun 2020 tentang Perubahan Peraturan Menteri Desa PDTT Nomor 11 Tahun 2019 tentang Prioritas Penggunaan Dana Desa yang diantaranya terkait penyediaan Bantuan Langsung Tunai yang bersumber dari Dana Desa (BLT Dana Desa). Dalam rangka melancarkan pelaksanaan BLT-Dana Desa ini berbagai kebijakan lain telah diterbitkan diantaranya adalah Instruksi Menteri Dalam Negeri Nomor 3 Tahun 2020 tentang Penanggulangan Covid-19 Di Desa Melalui Anggaran Pendapatan dan Belanja Desa dan Peraturan Menteri Keuangan Nomor 40 Tahun 2020 tentang Perubahan Atas Peraturan Menteri Keuangan Nomor 205 Tahun 2019 tentang Pengelolaan Dana Desa.

Dalam proses pelaksanaan bantuan dana tunai langsung (BLT) di Desa Akkajang kecamatan Cempa Kabupaten Pinrang menggunakan

teori Edward, (1980) Komunikasi, Sumber Daya, Struktur Birokrasi dan Disposisi:

**a. Komunikasi**

Komunikasi adalah salah satu indikator untuk menemukan masalah yang ingin di teliti peneliti antara lain yaitu:

1) Transmisi/Penyaluran informasi

Komunikasi transmisi kepada para pelaksana kebijakan yaitu dengan cara melalui media sosial dan sosialisai. Berikut hasil waawancara yang dilakukan peneliti dengan sekretaris desa Akkajang Aliani Pertiwi:

“Untuk penyaluran informasi sendiri kita menggunakan media sosial agar masyarakat desa Akkajang mengetahui siapa saja nama-nama yang terpilih dalam penerimaan BLT itu sendiri. Bagi masyarakat yang belum mendapatkan informasi melalui media sosial, ketua RT/RW lah yang menyebarkan informasi tersebut.”<sup>4</sup>

Berdasarkan hasil wawancara dengan sekretaris desa dapat dipahami bahwa transmisi/penyaluran komunikasi yang dilakukan oleh pemerintah desa sudah efektif, hal ini dapat terlihat dari upaya pemerintah desa dalam memberikan informasi kepada masyarakat desa akkajang.

---

<sup>4</sup>Aliani Pertiwi (36 Tahun), Sekretaris Desa, *Wawancara*, Pada Tanggal 26 Juni 2023, di Desa Akkajang.



## 2) Kejelasan

Kejelasan informasi merupakan hal yang penting karena dengan adanya kejelasan komunikasi diharapkan tidak terjadi perbedaan persepsi antara pembuat kebijakan, pelaksana dan masyarakat. Berikut hasil wawancara yang dilakukan peneliti dengan bapak Jufri Zainuddin kepala desa Akkajang:

“Aparatur desa melakukan pertemuan antar BPD, pemerintah desa, kepala dusun rt/rw agar dapat menyampaikan kepada warga desa Akkajang mengenai penerima bantuan langsung tunai yang akan dilaksanakan di kantor desa Akkajang sesuai hasil pertemuan yang dilakukan bersama”<sup>5</sup>

Sedangkan kejelasan komunikasi dari sisi masyarakat dari wawancara yang peneliti dengan ibu Suhaerah selaku penerima bantuan:

“Saya tahu bahwa saya menerima bantuan karena saya dipanggil langsung oleh ketua RT pergi ke kantor desa untuk menerima bantuan tersebut. Setelah mendapat informasi tersebut saya langsung menuju ke kantor desa untuk memastikan apakah saya menerima bantuan atau tidak dan ternyata benar saya menerima bantuan.”<sup>6</sup>

Berdasarkan wawancara dengan informan maka dapat dipahami bahwa informasi yang diberikan oleh aparatur desa jelas tersampaikan kepada masyarakat sebagai mana mestinya.

---

<sup>5</sup>Jufri Zainuddin (51 Tahun), Kepala Desa, *Wawancara*, Pada Tanggal 26 Juni 2023, di Desa Akkajang.

<sup>6</sup>Suhaerah (34 Tahun), Penerima Bantuan, *Wawancara*, Pada Tanggal 1 Juli 2023, di Desa Akkajang.

### 3) Konsistensi

Indikator selanjutnya dalam komunikasi yaitu konsistensi. Konsistensi diperlakukan agar kebijakan yang diambil harus tepat sasaran agar tidak menimbulkan kecemburuan sosial kepada masyarakat yang tidak mendapatkan bantuan. Berikut wawancara yang dilakukan peneliti dengan sekretaris Desa Aliani Pertiwi:

“Kalau kita pemerintah desa tetap konsisten dan tepat sasaran karena dalam penerimaan BLT di Desa Akkajang ini dilakukan melalui musyawarah bukan dengan satu dua orang saja tetapi di undang kepala dusun, RT/RW, dan beberapa tokoh masyarakat untuk memilih siapa saja yang layak menerima bantuan tersebut”<sup>7</sup>

Bertentangan dengan pernyataan yang disampaikan penerima bantuan ibu Ida menyatakan bahwa:

“Saya mau berterima kasih kepada pemerintah karena adanya bantuan ini, banyak membantu terutama masalah kebutuhan pokok keluarga, tapi masih ada keluarga di sana yang membutuhkan tapi tidak terdata namanya, dia sudah tidak punya anak dan suami, jadi itu harusnya juga dikasih tapi sampai saat ini saya liat belum ada bantuan yang dikasih sama pemerintah.”<sup>8</sup>

Berdasarkan pernyataan yang disampaikan informan maka dapat dipahami bahwa konsisten merupakan suatu hal yang berpengaruh dalam proses pelaksanaan bantuan langsung tunai dan harus tepat

---

<sup>7</sup>Aliani Pertiwi (36 Tahun), Sekretaris Desa, *Wawancara*, Pada Tanggal 26 Juni 2023, di Desa Akkajang.

<sup>8</sup>Ida ( 43 Tahun), Penerima Bantuan, *Wawancara*, Pada Tanggal 2 Juli 2023, di Desa Akkajang.

sasaran karena banyaknya masyarakat yang protes dan menimbulkan kecemburuan sosial karena tidak mendapatkan bantuan tersebut.

#### **b. Disposisi**

Disposisi atau sikap dari pelaksana dapat mempengaruhi tingkat keberhasilan implementasi suatu program. Apabila pelaksana setuju dengan isi dan maksud kebijakan maka mereka akan melaksanakan dengan senang hati. Dari penelitian yang telah dilakukan, terlihat disposisi atau sikap dari pelaksana program bantuan sosial.

Berikut hasil Wawancara peneliti dengan Sekretaris desa Aliani Pertiwi:

“Tentu saja masyarakat senang dengan adanya bantuan langsung tunai ini dengan adanya bantuan ini masyarakat bisa dibantu untuk memenuhi kebutuhan sehari-harinya dengan membeli bahan makanan ataupun keperluan lainnya”<sup>9</sup>

Sejalan dengan pernyataan salah satu masyarakat penerima bantuan ibu Kurnia:

“Saya sangat senang dengan adanya program ini, karena adanya bantuan selain bisa digunakan untuk kebutuhan sehari-hari juga bisa digunakan untuk keperluan bertani seperti membeli pupuk untuk padi”<sup>10</sup>

---

<sup>9</sup>Aliani Pertiwi (36 Tahun), Sekretaris Desa, *Wawancara*, Pada Tanggal 26 Juni 2023, di Desa Akkajang..

<sup>10</sup>Kurnia (56 Tahun), Penerima Bantuan, *Wawancara*, Pada Tanggal 1 Juli 2023, di Desa Akkajang.

Dari hasil wawancara peneliti dengan informan dapat dipahami bahwa implementasi program bantuan langsung tunai ini sangat didukung oleh masyarakat karena masyarakat merasa terbantu dengan adanya bantuan tersebut.

### c. Sumber Daya

Sumber daya dipilih sebagai faktor yang mempengaruhi keberhasilan implementasi kebijakan karena implementasi kebijakan memerlukan dukungan sumber daya manusia maupun sarana dan prasarana untuk melaksanakan implementasi kebijakan tersebut:

#### 1). Sumber daya manusia

Sumber daya manusia sangat diperlukan guna untuk melancarkan penyaluran bantuan langsung tunai di desa Akkajang. Dalam proses ini, semua staf terlibat dalam pelaksanaan penyaluran bantuan langsung tunai. Berikut wawancara yang dilakukan peneliti dengan bapak Jufri Zainuddin kepala desa:

“Semua staf itu terlibat dalam proses penyaluran bantuan langsung tunai termasuk kepala dusun, namun yang paling penting itu penyaluran dananya karena dia yang diberi tanggung jawab atas program ini, sedangkan staf hanya membantu”<sup>11</sup>.

Dilanjutkan dengan pernyataan sekretaris desa ibu Aliani

Pertiwi:

---

<sup>11</sup>Jufri Zainuddin (51 Tahun), Kepala Desa, *Wawancara*, Pada Tanggal 26 Juni 2023, di Desa Akkajang.

“Dalam pelaksanaan penyaluran bantuan ini terdapat paling banyak pada tahun 2020 sebanyak 64 penerima, sedangkan tahun berikutnya sudah berkurang sedikit demi sedikit penerima bantuan langsung tunai.”<sup>12</sup>

Berdasarkan hasil wawancara yang dilakukan peneliti dapat dipahami bahwa Sumber Daya yang digunakan dalam melaksanakan program bantuan langsung tunai ini melibatkan seluruh staf kantor desa dan masyarakat setempat

## 2) Sarana dan prasarana

Sarana dan Prasarana merupakan faktor yang penting dalam implementasi kebijakan. Dengan peralatan yang memadai maka akan mempermudah proses penyaluran bantuan Lansung tunai di Desa Akkajang. Berikut yang diungkapkan Sekretaris desa ibu Aliani Pertiwi dalam pernyataan dibawah ini:

“Alhamdulillah di kantor desa peralatan lengkap dan mencukupi walaupun kantor sekarang hanya sementara karena adanya pembangunan kantor desa yang layak tapi dalam penyaluran sangat efisien untuk digunakan. Perangkat yang digunakan hanya, meja dan poster bantuan langsung tunai.”<sup>13</sup>

Berdasarkan hasil wawancara peneliti dari dapat dipahami bahwa sarana dan prasana untuk implementasi program bantuan langsung tunai sudah cukup mendukung dari segi sarana dan prasarana.

---

<sup>12</sup>Aliani Pertiwi (36 Tahun), Sekretaris Desa, *Wawancara*, Pada Tanggal 26 Juni 2023, di Desa Akkajang.

<sup>13</sup>Aliani Pertiwi (36 Tahun), Sekretaris Desa, *Wawancara*, Pada Tanggal 26 Juni 2023, di Desa Akkajang.

### a. Struktur Birokrasi

Struktur birokrasi dalam implementasi program bantuan langsung tunai terdapat 2 karakteristik utama yaitu: SOP (standar operasional prosedur), dan Fragmentasi :

#### 1) *Standar Operational Procedure* (SOP)

SOP adalah suatu prosedur atau tahap tahap pencairan dana bantuan langsung tunai yang dilakukan oleh pemerintah desa. Berikut wawancara peneliti dengan Kepala Desa bapak Jufri Zainuddin:

“Untuk tahap pencairan ada prosesnya yang pertama harus selesai laporan realisasi pada penerimaan sebelumnya, kalau sudah selesai kita ajukan berkas persyaratan yang diminta ke pemdes, kemudian pemdes yang ajukan ke pusat nanti setelah dana cair ke pemerintah desa dilakukanlah pencairan dengan tahapan ada spp setelah spp diadakan akan dicairkan dana, setelah dana di cairkan diadakanlah penerimaan BLT”<sup>14</sup>

Dilanjutkan dengan pernyataan wawancara dengan Sekretaris desa ibu Aliani Pertiwi :

“Untuk persyaratan penyaluran bantuan langsung tunai di desa Akkajang cukup gampang ,kita hanya memerlukan kartu keluarga dan juga kartu tanda penduduk (KTP) dan untuk sertivikat vaksin hanya diperlukan sampai bulan april kemarin untuk penerimaan selanjutnya sertifikat vaksin sudah tidak di perlukan lagi”<sup>15</sup>

---

<sup>14</sup>Jufri Zainuddin (51 Tahun), Kepala Desa, *Wawancara*, Pada Tanggal 26 Juni 2023, di Desa Akkajang.

<sup>15</sup>Aliani Pertiwi (36 Tahun), Sekretaris Desa, *Wawancara*, Pada Tanggal 26 Juni 2023, di Desa Akkajang.

Sejalan dengan pernyataan wawancara penerima bantuan ibu

Suhaera:

“Saat penerimaan dananya itu cukup mudah dek kita hanya membawa KTP dan KK untuk di kumpul di sana setelah itu kita menerima bantuannya.”<sup>16</sup>

Berdasarkan penjelasan yang di sampaikan informan dapat dipahami bahwa desa dalam tahap pencairan BLT. oleh karena itu SOP cukup membantu pemerintah desa untuk melancarkan pencairan dana bantuan langsung tunai (BLT).

## 2) Fragmentasi

Fragmentasi merupakan penyebaran Berdasarkan Hasil wawancara dengan peneliti dapat disimpulkan bahwa SOP ini tidak menyulitkan/menghalangi Pemerintah tanggung jawab pada beberapa organisasi. Fragmentasi menjadi faktor yang penting dalam keberhasilan implementasi dikarenakan semakin tersebar tanggung jawab pada banyak organisasi maka semakin memerlukan koordinasi yang lebih intensif, apabila tidak maka akan dengan mudah terjadi kesalahpahaman yang akan menghambat keberhasilan suatu implementasi. Sebaliknya jika tanggung jawab dipegang oleh satu organisasi saja maka akan dapat dengan mudah mencapai suatu tujuanyang diinginkan.

---

<sup>16</sup>Suhaerah (34 Tahun), Penerima Bantuan, *Wawancara*, Pada Tanggal 1 Juli 2023, di Desa Akkajang.

Berikut hasil wawancara peneliti dengan bapak Jufri Zainuddin

Kepala desa:

“Tentu saja, dalam struktur birokrasi saya kira semua sudah sesuai dengan bidangnya masing-masing, misalnya pada bagian pelayanan oleh bapak Fauzan, beliau melayani masyarakat dalam hal persuratan, bapak Muh. Jufri bagian pengumpulan data masyarakat dan kepala dusun bagian penyaluran dananya”<sup>17</sup>.

Dapat dipahami bahwa struktur birokrasi di Desa Akkajang sudah baik karena penyaluran yang tersusun baik dan dijalankan sesuai dengan tugas tanggung jawab masing-masing pemerintah desa, sehingga setiap bidang mempunyai tugas dan tanggung jawab terhadap anggotanya.

### **C. Dampak Yang Diperoleh Masyarakat Melalui Program Bantuan Langsung Tunai (BLT)**

Dampak program adalah pengaruh atau akibat yang dirasakan oleh masyarakat dengan adanya program bantuan langsung tunai. Suatu program dapat dikatakan efektif jika tujuan program bisa terwujud sesuai rencana yang telah ditentukan dan dilaksanakan. Adapun dampak dari pelaksanaan Bantuan Langsung Tunai ini terbagi menjadi dua yaitu:

---

<sup>17</sup>Jufri Zainuddin (51 Tahun), Kepala Desa, *Wawancara*, Pada Tanggal 26 Juni 2023, di Desa Akkajang.



## 1. Dampak Positif

Untuk mengetahui bagaimana dampak positif yang diperoleh masyarakat dengan adanya program bantuan langsung tunai peneliti melakukan wawancara dengan kepala desa bapak Jufri Zainuddin sebagai berikut:

“Manfaat bagi masyarakat terkhusus di desa Akkajang ini sangatlah berdampak positif. Bantuan langsung tunai ini sangat memiliki manfaat, seperti merubah perilaku keluarga miskin untuk memberikan perhatian dalam bidang wirausaha, kemudian untuk jangka pendeknya memberikan manfaat seperti mengurangi pengeluaran rumah tangga miskin, dan untuk jangka panjangnya memutuskan rantai kemiskinan antar generasi melalui usaha kecil yang dibangunnya.”<sup>18</sup>

Sehubung dengan pertanyaan diatas, wawancara juga dilakukan dengan Sekretaris Desa Aliani Pertiwi:

“Mereka mengatakan tertolong dek dengan adanya bantuan langsung tunai ini, apalagi banyak masyarakat yang menggunakan bantuan ini untuk modal usaha kecil-kecilan dan ada juga yang menjadikan bantuan ini untuk memperhatikan pendidikan anaknya yang terkendala biaya, dan tidak sedikit juga masyarakat yang memanfaatkan bantuan ini dalam memenuhi kebutuhan sehari-hari ini”.<sup>19</sup>

Berdasarkan wawancara yang dilakukan peneliti dengan staf desa dapat dipahami bahwa memang bantuan langsung tunai ini

---

<sup>18</sup>Jufri Zainuddin (51 Tahun), Kepala Desa, *Wawancara*, Pada Tanggal 26 Juni 2023, di Desa Akkajang.

<sup>19</sup>Aliani Pertiwi (36 Tahun), Sekretaris Desa, *Wawancara*, Pada Tanggal 26 Juni 2023, di Desa Akkajang.

memiliki dampak yang sangat positif bagi masyarakat khususnya desa Akkanjang ini sendiri.

### 1) Keperluan Bekerja dan Modal Usaha

Setelah peneliti melayangkan beberapa pertanyaan kepada beberapa informan, ditemukan bahwa penggunaan atau pemanfaatan dari dana bantuan langsung tunai ini sangat beragam salah satunya sebagai bantuan modal untuk bekerja, para penerima agar bisa membangun ekonomi sehari-hari para penerima manfaat tersebut. Sebagai mana yang dikatan oleh salah satu penerima bantuan ibu Bunga yang mengatakan bahwa:

“Ya benar tahun lalu saya dikasih bantuan itu, saya gunakan sebagai modal untuk usaha karena saya tidak mau bergantung kepada bantuan ini. Namun tahun ini saya sudah tidak menjadi penerima lagi karena alhamdulillah usaha saya dari bantuan kemarin lancar.”<sup>20</sup>

Berdasarkan hasil wawancara peneliti dengan ibu Bunga dapat dipahami bahwa dengan adanya bantuan langsung tunai ini dapat meningkatkan kesejahteraan keluarga, di buktikan dengan adanya penerima manfaat yang sudah tidak lagi menjadi penerima bantuan karena dengan adanya bantuan yang pernah di dapatkan dijadikan sebagai usaha.

---

<sup>20</sup>Bunga (48 Tahun),Penerima Bantuan, *Wawancara*, Pada Tanggal 1 Juli 2023, di Desa Akkajang.

Sementara itu ibu Ida mengatakan bahwa:

“Dimasa ini sangat susah untuk mencari pekerjaan. Banyak toko ataupun tempat bekerja lainnya justru mengurangi pegawainya, dan saya juga termasuk salah satu yang dipecat dari pekerjaan saya, dan menurut saya bantuan tersebut sangat membantu saya untuk membeli obat-obatan untuk berkebulan supaya ada pendapatan untuk sehari-hari.”<sup>21</sup>

Berdasarkan penjelasan dari informan ibu Ida dapat dipahami bahwa jelas pemanfaatan uang yang dilakukan ibu Ida sangat bermanfaat untuk keperluan bekerja dikebunnya sebagai sumber mata pencaharian sehari-harinya.

## 2) Pendidikan Anak

Selain keperluan bekerja, beberapa dari penerima dana bantuan langsung tunai juga memanfaatkan dana tersebut untuk keperluan anak-anak mereka yang sedang menempuh pendidikan. Sebagaimana hasil wawancara peneliti dengan ibu kurnia sebagai berikut:

“Di masa ini saya merasa kebutuhan sehari-hari saya semakin meningkat dikarenakan berkurangnya pendapatan saya. Uang bantuan langsung tunai ini saya gunakan untuk kebutuhan sehari-hari anak saya dari mulai biaya makan sampai biaya sekolah anak saya.”<sup>22</sup>

---

<sup>21</sup>Ida (43 Tahun), Penerima Bantuan, *Wawancara*, Pada Tanggal 2 Juli 2023, di Desa Akkajang.

<sup>22</sup>Kurnia (56 Tahun), Penerima Bantuan, *Wawancara*, Pada Tanggal 1 Juli 2023, di Desa Akkajang.

Berdasarkan hasil wawancara peneliti dengan ibu Kurnia dapat dipahami bahwa pemanfaatan uang yang dilakukan ibu Kurnia bermanfaat selain untuk kebutuhan sembako juga untuk keperluan pendidikan anaknya.

### 3) Membayar hutang

Beberapa dari penerima bantuan langsung tunai juga mempergunakan bantuan yang mereka dapatkan untuk membayar hutang yang mereka ambil dalam menutupi keperluan sehari-hari mereka. Sebagaimana hasil wawancara yang dilakukan peneliti dengan ibu Suhaerah sebagai berikut:

“Jika ditanya dampaknya, ya banyak dek apalagi seperti kami ini yang hanya pedagang kecil biasa. Ya kadang dengan adanya bantuan ini kami bisa melunaskan hutang yang mandek, tapi belum bisa menutupi semua kebutuhan sehari-hari karena jumlah keluarga kami juga ramai.”

“di bulan pertama itu 600.000 bulan selanjutnya 600.000 begitu selama tiga bulan berturut-turut, pencairannya tidak susah dek, tinggal bawa kartu penerima dan Kartu Keluarga terus kita pergi ke kantor pos untuk antri ambil bantuan.”<sup>23</sup>

Berdasarkan hasil wawancara peneliti dengan ibu Suhaerah dapat dipahami bahwa dengan adanya bantuan langsung tunai yang dilakukan sebanyak tiga tahap selain membantu menutupi kebutuhan sehari-hari juga dapat membantu masyarakat yang mempunyai hutang.

---

<sup>23</sup>Suhaerah (34 Tahun), Penerima Bantuan, *Wawancara*, Pada Tanggal 1 Juli 2023, di Desa Akkajang.

Sehubung dengan yang dinyatakan oleh ibu Sunati selaku penerima bantuan:

“Dikatakan membantu sangat membantu dek. kalau saya uang yang dikasih desa itu saya gunakan untuk keperluan saya sehari-hari seperti keperluan sembako, terkadang juga saya gunakan untuk membayayar hutang.”<sup>24</sup>

Berdasarkan hasil wawancara peneliti dengan ibu Sunati dapat dipahami bahwa ibu Sunati lebih banyak menggunakan uang tersebut untuk keperluan sembako. Selain itu juga untuk membayar hutangnya agar tidak terlilit hutang. Dengan begitu mengurangi beban ibu Sunati sehingga beliau mengakui dampak dari bantuan langsung tunai ini.

#### **4) Sembako**

Dari data yang ditemukan selama penelitian berlangsung mengenai dampak bantuan langsung tunai terhadap kesejahteraan keluarga di desa Akkajang ini memang lebih cenderung penerima memanfaatkan bantuan tersebut untuk keperluan sehari-hari atau sembako. Dari data yang didapatkan peneliti memang bukan hanya sembako saja akan tetapi seperti yang dipaparkan di atas dan perbedaan pemanfaatan setiap penerima sudah pasti akan ada dan hal tersebut dipengaruhi beberapa macam faktor kebutuhan dasar penerima. Sebagaimana yang dinyatakan oleh ibu Hasma selaku penerima bantuan:

---

<sup>24</sup>Sunati (57 Tahun), Penerima Bantuan, *Wawancara*, Pada Tanggal 2 Juli 2023, di Desa Akkajang.

“Kalau saya uang tersebut saya gunakan untuk kebutuhan pokok, karena memang sudah tidak ada lagi yang saya harapkan, apalagi sekarang saya tinggal dengan anak-anak saya jadi uang yang diberikan desa saya manfaatkan untuk itu, untuk kebutuhan sehari-hari saja.”<sup>25</sup>

Berdasarkan hasil wawancara yang dilakukan peneliti dengan ibu Hasma dapat dipahami bahwa dampak bantuan tunai langsung dapat meringankan beban masyarakat dalam memenuhi kebutuhan sehari-hari mereka.

Sedangkan pernyataan yang diberikan ibu Satong selaku penerima bantuan sebagai berikut:

“Bantuan ini menurut saya tidak terlalu banyak, bantuan ini hanya saya gunakan untuk kebutuhan sehari-hari itupun masih kurang, tapi saya bersyukur setidaknya bantuan ini bisa saya gunakan selama satu atau dua minggu untuk memenuhi kebutuhan sehari-hari cucu saya.”<sup>26</sup>

Berdasarkan hasil wawancara yang dilakukan peneliti dengan ibu Satong dapat dipahami bahwa bantuan ini membantu dalam memenuhi kebutuhan sehari-hari cucu ibu Satong.

## **2. Dampak Negatif**

Dalam pelaksanaan program bantuan langsung tunai ini menimbulkan banyak kontroversial di masyarakat salah satunya adalah

---

<sup>25</sup>Hasma (40 Tahun), Penerima Bantuan, *Wawancara*, Pada Tanggal 2 Juli 2023, di Desa Akkajang.

<sup>26</sup>Satong (64 Tahun), Penerima Bantuan, *Wawancara*, Pada Tanggal 2 Juli 2023, di Desa Akkajang.

rasa iri, mengenai penjelasan tersebut informan selaku Sekretaris Desa ibu Aliani Pertiwi menyatakan bahwa:

“Masyarakat yang tidak mendapatkan program bantuan langsung tunai ini tetapi kondisi ekonominya yang tergolong tidak mampu dalam dirinya timbul rasa iri karena ada beberapa masyarakat yang mengeluh kepada saya, sayapun menjelaskan bahwa ada beberapa persyaratan dan beberapa tahapan yang harus dipenuhi untuk mendapatkan bantuan tersebut.”<sup>27</sup>

Dari hasil wawancara diatas menandakan bahwa masyarakat yang mendapatkan bantuan langsung tunai merasa terbantu terutama dalam memenuhi kebutuhan sehari-hari mereka, selain itu ada juga masyarakat yang memanfaatkan bantuan ini sebagai kesempatan untuk mengurangi hutang yang mereka miliki, dan adapula sebagian masyarakat yang menggunakan bantuan yang didapatkannya sebagai usaha untuk membantu meningkatkan ekonomi. Namun bantuan langsung tunai ini juga membawa dampak negatif dikalangan masyarakat yaitu iri hati yang dapat menimbulkan perpecahan diantara masyarakat.

---

<sup>27</sup>Aliani Pertiwi (36 Tahun), Sekretaris Desa, *Wawancara*, Pada Tanggal 26 Juli 2023, di Desa Akkajang.

## **BAB V**

### **PENUTUP**

#### **A. Kesimpulan**

Berdasarkan dari hasil penelitian yang di temukan penulis selama dilapangan, maka dapat diambil kesimpulan bahwa:

1. Proses pelaksanaan bantuan langsung tunai terhadap kesejahteraan keluarga Akkajang menggunakan model implementasi Edward III yaitu 1) komunikasi berupa transmisi/penyaluran informasi kejelasan, konsistensi. 2) Disposisi, dalam hal ini sikap pelaksan. 3) sumber daya dan 4) struktur birokrasi.
2. Adapun dampak positif yang diperoleh masyarakat dengan adanya program bantuan langsung tunai umumnya bantuan yang diperoleh penerima, yakni untuk 1) keperluan kerja/modal usaha, 2) pendidikan anak, 3) membayar hutang dan 4) kebutuhan sehari-hari seperti sembako. Berdasarkan data yang peneliti paparkan terkait wawancara yang peneliti dapatkan dilapangan, karena beban pengeluaran yang harus ditanggung masyarakat akibat biaya hidup yang tinggi, sehingga penerima manfaat bantuan lebih banyak mengalihkan dana untuk kebutuhan sembako. Sedangkan dampak negatif yaitu menimbulkan kontroversial di masyarakat salah satunya adalah rasa iri.



## ***B. Implikasi***

Berdasarkan hasil penelitian yang dilakukan, peneliti mengajukan beberapa saran yang sekiranya dapat memberikan manfaat kepada pihak-pihak yang terkait atas hasil penelitian. Adapun saran-saran yang dapat disampaikan adalah sebagai berikut:

1. Peneliti berharap agar pihak selaku penyalur bantuan melakukan lebih banyak lagi sosialisasi atau memberikan informasi apapun terkait dana bantuan langsung tunaiserta melakukan verifikasi data faktual dan mengumumkan data penerima bantuan tersebut, tujuannya untuk mempercepat proses penyaluran dan meminimalisir terjadinya konflik.
2. Peneliti berharap agar masyarakat selalu berusaha untuk dapat mencukupi kebutuhan sehari-hari. Masyarakat diharapkan menggunakan dana bantuan langsung tunai dengan sebaik mungkin agar terbantu dalam mencukupi kebutuhan sehari-hari.
3. Kepada peneliti selanjutnya diharapkan agar mengembangkan penelitian ini sehingga dapat mengkaji lebih lanjut mengenai indikator pelaksanaan BLT dan diharapkan dapat melengkapi kekurangan-kekurangan yang ada di skripsi ini.

## DAFTAR PUSTAKA

*Al-Qur'an Al-Karim*

Abdullah Syukur, *Study Implementasi Latarbelakang Konsep Pendekatan Dan Relevansinya Dalam Pembangunan*, Jakarta: Persadi Ujung Pandang, 1987.

Al Istiqomah, *Fungsi Pelaksanaan (Actuating) Dalam Sumber Daya Manusia*, Malang: UNM, 2016.

A. Cahyat, Gonner, C, And M Haug, *Mengkaji Kemiskinan Dan Kesejahteraan Rumah Tangga*.

Amirus Sodik "Konsep Kesejahteraan Islam" *Jurnal Ekonomi Syariah* Vol. 3 No.2, Desember 2015.

Asih Kuswardina, *Ilmu Kesejahteraan Keluarga*, (Semarang: UNNES Press, 2017).

Badan Perencanaan Pembangunan (BAPPENAS).

Badan Perencanaan Pembangunan (BAPPENAS), "*Program Bantuan Langsung Tunai Kepada Rumah Tangga Sasaran.*" *Website resmi BAPPENAS.* <http://old.bappenas.go.id/modules.php?op=modload&name=News&file=article&sid=169> (6 Desember 2010).

Diakses Di, "<http://deaalliqafitri.blogspot.co.id/2013/12/prinsip-prinsip-actuating-penggerakan-20.html>." Pada, Jum'at, 24 November 2017.

Diakses Di, "[Http://Joemarnioye.Blogspot.Co.Id/2013/02/Makalah-Fungsi-Manajemen-Actuatung.Htm](http://Joemarnioye.Blogspot.Co.Id/2013/02/Makalah-Fungsi-Manajemen-Actuatung.Htm)"l, Kamis, 23 November 2017.

Diakses Di, "<https://www.maxmanroe.com/vid/sosial/pengertian-peran.html>." Jum'at, 5 Mei 2023.

Dimas Bakhti Saputra, Dkk, *Dasar-Dasar Manajemen Actuating*, (Bandung: STPB, 2010).

Dian Marini "Dampak Penyaluran Bantuan Langsung Tunai Terhadap Masyarakat Miskin di Desa Perawang Barat Kecamatan Tualang Kabupaten Siak" *Jurnal Fakultas Ilmu Sosial dan Politik* Vol. 2 No. 1 (2015): Februari 2015

Departemen Agama RI, *Al Quran Dan Terjemahannya* (Semarang: Toha Putra 2002).

- Edi Suharto. *Kemiskinan Dan Perlindungan Sosial Di Indonesia.*, (Cet. 1; Bandung: Alfabeta, 2009).
- Endang Rostiana, Horas Djulius, *Perencanaan dan Pengelolaan Keuangan Dalam Mewujudkan Keluarga Sejahtera*, (Yogyakarta: Mirra Buana Media, 2018),
- Euis Sunarti, MS, *Indikator Keluarga Sejahtera: Sejarah Pengembangan, Evaluasi, dan Keberlanjutan*, (Bogor: Institut Pertanian Bogor, 2006).
- Harwidiansyah, “Dampak Bantuan Langsung Tunai Terhadap Kesejahteraan Masyarakat Desa Maccini Baji Kecamatan Bajeng Kabupaten Gowa”, *skripsi* (Makassar: UIN ALAUDDIN MAKASSAR, 2011).
- Hardiwiansyah, “Dampak Bantuan Langsung Tunai Terhadap Kesejahteraan Masyarakat Desa Maccini Baji Kecamatan Bajeng Kabupaten Gowa”. *Skripsi* Fakultas dakwah dan komunikasi UIN alauddin makassar (2011).
- Hardiwiansyah, “Dampak Bantuan Langsung Tunai Terhadap Kesejahteraan Masyarakat Desa Maccini Baji Kecamatan Bajeng Kabupaten Gowa”. *Skripsi* Fakultas dakwah dan komunikasi UIN alauddin makassar (2011).
- Intihaul Khiyaroh, *Menggapai Kesejahteraan Keluarga*, (Yogyakarta: Darul Hikmah, 2017).
- Joko Soboyo, *Metode Penelitian (Dalam Teori Praktek)*, (Jakarta: Rineka Cipta, 2006).
- Khadin Al Haramaian Asy Syarifain (Pelayan Kedua Tanah Suci) Fahd Ibn; Abd Al Aziz Al Sa’ud Raja Kerajaan Saudi Arabia, *Al Quran Dan Terjemahannya.*
- Lasewengan Lisbeth, “*dampak bantuan Pkh terhadap masyarakat miskin di kelurahan bumi nyiur kecamatan wanae kota manado*”. (Manado: 2020).
- Leo Agustino, *Dasar-Dasar Kebijakan Publik* (Cet. 2: Bandung: Alfabeta, 2008).
- Maun, Carly EF. “*Efektifitas Bantuan Langsung Tunai Dana Desa Bagi Masyarakat Miskin Terkena Dampak Covid-19 Di Desa Talaitad Kecamatan Suluun Tareran Kabupaten Minahasa Selatan*”. *Jurnal, Politic*, Vol 9, No.2, 2020.
- Malayu S.P. Hasibuan, *Manajemen: Dasar, Pengertian Dan Masalah*. (Jakarta: Bumi Aksara, 2011).

- Muhammad Tholhah Hasan, *Islam Dalam Perspektif Sosio Kultural*, (Jakarta: Lantabora Press, 2005).
- Muhammad Tahir Azhary, *Beberapa Aspek Hukum Tata Negara*.
- Mhd Fadhil Sagala, “Peran Pemerintah Dalam Mensejahterakan Masyarakat Melalui Program Keluarga Harapan Perspektif Fiqh”, *Skripsi*, Fakultas Syari’ah Dan Hukum UIN Sumatera Utara (2021).
- Mudrajad Kuncoro, *Masalah, Kebijakan Dan Publik Ekonokia Pembangunan*, (Jakarta: Erlangga, 1997).
- Michael P Todaro & Stephen C. Smith, *Pembangunan Ekonomi Di Dunia Ketiga*, (Jakarta: Erlangga, 2006).
- Mudrajad Kuncoro, *Masalah, Kebijakan Dan Publik Ekonokia Pembangunan*, (Jakarta: Erlangga, 1997).
- M Nur Rianto Al Arif, *Efek Pengganda Zakat Serta Implikasinya Terhadap Program Pengentasan Kemiskinan* Jurnal Ilmiah, Vol. 5, No. 1.
- M. Burhan Bungin, “*Metodologi Penelitian Kualitatif Aktualisasi Metodologi Ke Arah Ragam Varian Kontemporer*”, (Jakarta: PT. Raja Grafindo Persada, 2008).
- M. Burhan Bungin, *Penelitian Kualitatif*, (Cet. II; Jakarta: Kencana Prenada Media Group, 2008).
- Nur fitra tsania, “Implementasi Program Bantuan Langsung Tunai (BLT) Bagi Masyarakat Miskin Di Desa Laringgi Kabupaten Soppeng”. *Skripsi* Fakultas Ilmu Sosial Dan Ilmu Politik Universitas Muhammadiyah Makassar (2022).
- PPN/Bappenas, K. (2020). *Panduan Pendataan Bantuan Langsung Tunai Dana Desa (BLT-Dana Desa)*. (Jakarta: Deputi Bidang Pengembangan Regional Kementrian PPN/Bappenas).
- Peraturan Menteri Desa, Pembangunan Daerah Tertinggal, Dan Transmigrasi Republik Indonesia Nomor 14 Tahun 2020 Tentang Perubahan Ketiga Atas Peraturan Menteridesa, Pembangunan Daerah Tertinggal, Dan Transmigrasi Nomor 11 Tahun 2019 Tentang Prioritas Penggunaan Dana Desa Tahun 2020.
- Sukarna, *Dasar-Dasar Manajemen: Dasar, Pengertian Dan Masalah*. (Jakarta: Bumi Aksara, 2011).
- Sondang P. Siagian, *Filsafat Administrasi*, (Jakarta: Bumi Aksara, 2008).

- Suharmini Ari Kunto dan Cipi Safruddin Abdul Jabar, *Evaluasi Program Pendidikan*, (Jakarta: Bumi Aksar, 2004).
- Sudjana Djaju, *Evaluasi Program Pendidikan Luar Sekolah*, (Bandung: Remaja Rosdakarya, 2006).
- Soetomo, *“Strategi-Strategi Pembangunan Masyarakat”*, (Yogyakarta: Pustaka Pelajar, 2006).
- Syamsuddin AB, *Dasar-dasar Teori Metode Penelitian Sosial*
- Tioma Roniuli Hariandja, Nanang Tri Budiman, *Transparansi Dalam Pelaksanaan Bantuan Langsung Tunai (BLT) Dana Desa*, *Jurnal Transparansi*, Vol. 2, No. 2, 2022.
- Undang-undang Nomor 11 Tahun 2009 tentang Kesejahteraan Sosial Pasal 1 ayat (1)
- Ujang Syahrul M, *“Pengaruh Anggaran Belanja Bidang Kesejahteraan Rakyat Pendayagunaan ZIS Dan PDRB Terhadap Tingkat Kemiskinan Di Indonesia”*, *Tesis*, Universitas Indonesia, (Jakarta: 2009).
- Zulfaslin, *“Implementasi Kebijakan Program Bantuan Langsung Tunai 2020 Di Kelurahan Macorawalie Kecamatan Pancarijang Kabupaten Sidrap”*, *Skripsi*, Fakultas Syari’ah Dan Ilmu Hukum Islam Institut Agama Islam Negeri Parepare, (2021).

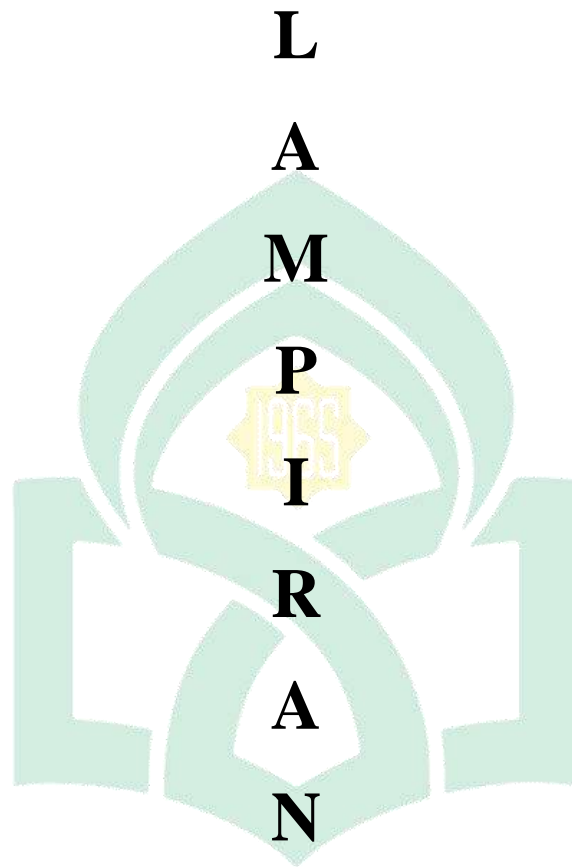

UNIVERSITAS ISLAM NEGERI  
**ALAUDDIN**  
M A K A S S A R

## PEDOMAN WAWANCARA

### A. Pemerintahan Desa

1. Bagaimana sejarah yang ada di desa Akkajang?
2. Apa Visi Misi dari desa Akkajang?
3. Bagaimana struktur kepegawaian di desa Akkajang?
4. Bagaimana proses pelaksanaan Bantuan Langsung Tunai yang dilakukan Pemerintah Desa?
5. Bagaimana penyaluran informasi mengenai bantuan langsung tunai yang dilakukan kepada masyarakat?
6. Bagaimana komunikasi yang terjalin antara pemerintah desa dengan masyarakat yang terkait dengan program bantuan langsung tunai?
7. Apakah bantuan langsung tunai sudah tepat sasaran?
8. Bagaimana pendapat pemerintah desa dengan adanya bantuan langsung tunai?
9. Bagaimana sarana dan prasarana yang dibutuhkan dalam proses pelaksanaan bantuan langsung tunai?
10. Siapa saja yang terlibat dalam pelaksanaan bantuan langsung tunai?

**B. Penerima bantuan langsung tunai**

1. Darimana bapak/ibu mendapatkan informasi terkait adanya program bantuan langsung tunai ?
2. Apakah menurut bapak/ibu penerima bantuan langsung tunai sudah tepat sasaran?
3. Bagaimana persyaratan untuk menjadi penerima bantuan langsung tunai?
4. Bagaimana proses pencairan dana yang dilakukan bapak/ibu untuk penerima bantuan langsung tunai?
5. Berapa jumlah dana yang diterima bapak/ibu dari bantuan langsung tunai?
6. Apakah dengan adanya bantuan langsung tunai ini bapak/ibu merasa terbantu?
7. Bagaimana dampak yang dirasakan bapak/ibu setelah menerima bantuan langsung tunai?
8. Apakah setelah mendapatkan bantuan langsung tunai ekonomi bapak/ibu mengalami perubahan?





**PEMERINTAH PROVINSI SULAWESI SELATAN  
DINAS PENANAMAN MODAL DAN PELAYANAN TERPADU SATU PINTU**

Jl. Bougainville No.5 Telp. (0411) 441077 Fax. (0411) 448936  
Website : <http://simap-new.sulseprov.go.id> Email : [ptsp@sulseprov.go.id](mailto:ptsp@sulseprov.go.id)  
Makassar 90231

Nomor	: 19693/S.01/PTSP/2023	Kepada Yth.	
Lampiran	: -	Bupati Pinrang	
Perihal	: <u>Izin penelitian</u>	c.q Kepala DPMPSTP Kab. Pinrang	

di-  
**Tempat**

Berdasarkan surat Ketua LPPM UIN Alauddin Makassar Nomor : B-0680/Un.06/LP2M/PP.00.9/5/2023 tanggal 19 Juni 2023 perihal tersebut diatas, mahasiswa/peneliti dibawah ini:

N a m a	: MUTMAINNA SUPRIYADI	
Nomor Pokok	: 50900119042	
Program Studi	: Kesejahteraan Sosial	
Pekerjaan/Lembaga	: Mahasiswa (S1)	
Alamat	: Jl. H. M. Yasin Limpo No. 36, Romang Polong-Gowa	

**PROVINSI SULAWESI SELATAN**

Bermaksud untuk melakukan penelitian di daerah/kantor saudara dalam rangka menyusun SKRIPSI, dengan judul :

**" PERAN PEMERINTAH BANTUAN LANGSUNG TUNAI (BLT) TERHADAP KESEJAHTERAAN KELUARGA AKKAJANG KECAMATAN CEMPA KABUPATEN PINRANG "**

Yang akan dilaksanakan dari : Tgl. **25 Juni s/d 25 Juli 2023**

Sehubungan dengan hal tersebut diatas, pada prinsipnya kami **menyetujui** kegiatan dimaksud dengan ketentuan yang tertera di belakang surat izin penelitian.

Demikian Surat Keterangan ini diberikan agar dipergunakan sebagaimana mestinya.

Diterbitkan di Makassar  
Pada Tanggal 20 Juni 2023

A.n. GUBERNUR SULAWESI SELATAN  
PLT. KEPALA DINAS PENANAMAN MODAL DAN PELAYANAN TERPADU  
SATU PINTU PROVINSI SULAWESI SELATAN



Drs. MUH SALEH, M.Si.  
Pangkat : PEMBINA UTAMA MUDA  
Nip : 19690717 199112 1002

Tembusan Yth  
1. Ketua LPPM UIN Alauddin Makassar di Makassar;  
2. *Pertinggal.*

**M A K A S S A R**



**KEMENTERIAN AGAMA REPUBLIK INDONESIA**  
**UNIVERSITAS ISLAM NEGERI ALAUDDIN MAKASSAR**  
**LEMBAGA PENELITIAN DAN PENGABDIAN KEPADA MASYARAKAT**  
 Jl. H.M. Yasin Limpo No. 36, Romang Polong-Gowa ( 0411 ) 841879  
 email : [lp2m@uin-alauddin.ac.id](mailto:lp2m@uin-alauddin.ac.id) website [lp2m.uin-alauddin.ac.id](http://lp2m.uin-alauddin.ac.id)

Nomor : B- 0680/Un.06/LP2M/PP.00.9/5/2023  
 Sifat : Biasa  
 Lamp. : 1 (satu) Rangkap Proposal  
 Hal : Rekomendasi Izin Penelitian

Kepada Yth.  
**Gubernur Provinsi Sulawesi Selatan**  
**C.q. Kepala UPT P2T BKPM Provinsi Sulawesi Selatan**

di  
 Tempat

Assalamu Alaikum Wr. Wb.

Dengan hormat disampaikan bahwa mahasiswa(i) Universitas Islam Negeri Alauddin Makassar dengan identitas di bawah ini:

Nama : Mutmainna Supriyadi  
 NIM : 500900119042  
 Semester/T.A. : VIII (Delapan)/T.A. 2023-2024  
 Fakultas : Fakultas Dakwah dan Komunikasi  
 Jurusan/Prodi : Kesejahteraan Sosial  
 Alamat : kompleks hasanuddin  
 No. HP. : 087893933098

bermaksud melakukan penelitian dalam rangka penyusunan Skripsi sebagai salah satu syarat untuk memperoleh gelar Sarjana (S1). Dengan judul Skripsi: **Peran Pemerintah Bantuan Langsung Tunai (BLT) Terhadap Kesejahteraan Keluarga Akkajang Kecamatan Cempa Kabupaten Pinrang.**

Untuk maksud tersebut, kami mengharapkan kiranya kepada mahasiswa(i) tersebut dapat diberi izin untuk melakukan penelitian di **Desa Akkajang, Kecamatan Cempa, Kabupaten Pinrang** dari tanggal **25 juni 2023 - 25 juli 2023.**

Demikian rekomendasi ini dibuat, atas perhatian dan kerjasamanya diucapkan terima kasih

Amata, 18 April 2023  
 ketua  
  
 Prof. Dr. N. Muhammad Ramli, M.Si.  
 NIP. 196308051987031004

arsip - mahasiswa yang bersangkutan  
 - pertinggal



**Wawancara bersama Sekretaris Desa Aliani Pertiwi (36 Tahun) di Desa Akkajang**



**Wawancara bersama Penerima Bantuan Ibu Bunga (48 Tahun) di Desa Akkajang**



**Wawancara bersama Penerima Bantuan ibu Kurnia (56 Tahun) di Desa Akkajang**



**Wawancara bersama Penerima Bantuan ibu Suhaerah (34 Tahun) di Desa Akkajang**



**Wawancara bersama Penerima Bantuan ibu Sahatong (64 Tahun) di  
Desa Akkajang**

UNIVERSITAS ISLAM NEGERI  
**ALAUDDIN**  
M A K A S S A R

## SURAT KETERANGAN WAWANCARA

Yang bertandatangan di bawah ini:

Nama informan : Jupri Zainuddin  
 Umur : 51 tahun  
 Jabatan/Profesi : Kepala Desa  
 Alamat : Akkayang

Menerangkan bahwa :

Nama peneliti : Mutmainna Supriyadi  
 Nim : 50900119042  
 Fakultas/ Prodi : Dakwah dan Komunikasi/ Kesejahteraan Sosial  
 Semester : VIII (Delapan)  
 Alamat : Kompleks Hasanuddin

Gowa, Juli 2023

Informan

  
 Jupri Zainuddin

## SURAT KETERANGAN WAWANCARA

Yang bertandatangan di bawah ini:

Nama informan : Aliani Pertiwi  
 Umur : 36 tahun  
 Jabatan/Profesi : Sekretaris desa  
 Alamat : Cempa dua

Menerangkan bahwa :

Nama peneliti : Mutmainna Supriyadi  
 Nim : 50900119042  
 Fakultas/ Prodi : Dakwah dan Komunikasi/ Kesejahteraan Sosial  
 Semester : VIII (Delapan)  
 Alamat : Kompleks Hasanuddin

Gowa, Juli 2023

Informan

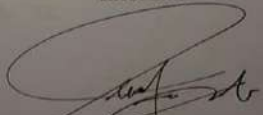
  
 Aliani Pertiwi

**SURAT KETERANGAN WAWANCARA**

Yang bertandatangan di bawah ini:

Nama informan : Suhaerah  
 Umur : 34 tahun  
 Jabatan/Profesi : Ibu Rumah Tangga  
 Alamat : Akkayang

Menerangkan bahwa :  
 Nama peneliti : Mutmainna Supriyadi  
 Nim : 50900119042  
 Fakultas/ Prodi : Dakwah dan Komunikasi/ Kesejahteraan Sosial  
 Semester : VIII (Delapan)  
 Alamat : Kompleks Hasanuddin

Gowa, Juli 2023

**Informan**  
  
 Suhaerah

**SURAT KETERANGAN WAWANCARA**

Yang bertandatangan di bawah ini:

Nama informan : Bunga  
 Umur : 48 tahun  
 Jabatan/Profesi : Pedagang  
 Alamat : Akkayang Lr. 10

Menerangkan bahwa :  
 Nama peneliti : Mutmainna Supriyadi  
 Nim : 50900119042  
 Fakultas/ Prodi : Dakwah dan Komunikasi/ Kesejahteraan Sosial  
 Semester : VIII (Delapan)  
 Alamat : Kompleks Hasanuddin

Gowa, Juli 2023

**Informan**  
  
 Bunga

**SURAT KETERANGAN WAWANCARA**

Yang bertandatangan di bawah ini:

Nama informan : Kurnia  
Umur : 56 tahun  
Jabatan/Profesi : Ibu Rumah Tangga  
Alamat :

Menerangkan bahwa :  
Nama peneliti : Mutmainna Supriyadi  
Nim : 50900119042  
Fakultas/ Prodi : Dakwah dan Komunikasi/ Kesejahteraan Sosial  
Semester : VIII (Delapan)  
Alamat : Kompleks Hasanuddin

Gowa, Juli 2023

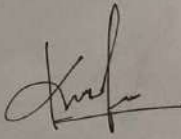
**Informan**  
  
Kurnia

UNIVERSITAS ISLAM NEGERI  
**ALAUDDIN**  
M A K A S S A R



## RIWAYAT HIDUP



Mutmainna Supriyadi biasa dipanggil inna, anak pertama dari pasangan Ayahanda Supriyadi dan Ibunda Musni yang lahir di Makassar 27 Desember 2001. Peneliti mulai menempuh pendidikan pertama di SDN 37 Akkajang pada tahun (2007-2013). Kemudian melanjutkan pendidikan di Sekolah Menengah Pertama Negeri 2 Sungguminasa pada tahun (2013-2016), dan melanjutkan Pendidikan di Sekolah Menengah Atas Negeri 1 Sungguminasa pada tahun (2016-2019). Pada tahun yang sama peneliti melanjutkan di Perguruan Tinggi Universitas Islam Negeri Alauddin Makassar di Fakultas Dakwah dan Komunikasi Prodi Kesejahteraan Sosial. Peneliti pernah aktif di organisasi kemahasiswaan yaitu, Himpunan Mahasiswa Program Studi Kesejahteraan Sosial menjabat sebagai wakil bendahara umum periode 2022-2023. Saat ini peneliti aktif di Forum Komunikasi (Forkomkasi) Regional Sulawesi dan Gorontalo menjabat sebagai Anggota Sosial Masyarakat periode 2023-2024. Peneliti pernah melaksanakan Praktikum I Mikro dan Praktek Pengenalan Lapangan (PPL) di Dinas Sosial Gowa, dan Praktikum II Makro di Kecamatan Patalassang. Telah mengikuti KKN di Desa Gattareng Kecamatan Marioriwawo Kabupaten Soppeng. Sebagai salah satu syarat untuk memperoleh gelar Sarjana Sosial (S.Sos.), peneliti melakukan penelitian dengan judul skripsi “Peran Pemerintah Bantuan Langsung Tunai Terhadap Kesejahteraan Keluarga Akkajang Kecamatan Cempa Kabupaten Pinrang”.