

**UJI AKTIVITAS ANTI OBESITAS PADA PEMBERIAN BISKUIT  
SUBSTITUSI TEPUNG PORANG (*Amorphophallus oncophyllus*)  
PADA TIKUS JANTAN (*Rattus norvegicus*)**



**SKRIPSI**

Diajukan untuk Memenuhi Salah Satu Syarat Meraih Gelar Sarjana Farmasi  
Jurusan Farmasi Pada Fakultas Kedokteran Dan Ilmu Kesehatan  
UIN Alauddin Makassar

Oleh:

**A.FITRI ANNISA ISA**

**NIM. 70100119049**

**FAKULTAS KEDOKTERAN DAN ILMU KESEHATAN  
UNIVERSITAS ISLAM NEGERI ALAUDDIN MAKASSAR  
2024**

## PERNYATAAN KEASLIAN SKRIPSI

Mahasiswa yang bertanda tangan dibawah ini:

Nama : A.Fitri Annisa Isa

Nim : 70100119049

Tempat/Tgl Lahir : Makassar, 27 Desember 2000

Jurusan : Farmasi

Fakultas : Kedokteran dan Ilmu Kesehatan

Alamat : Makassar

Judul : Uji Aktivitas Antiobesitas pada Pemberian Biskuit Subtitusi Tepung Porang (*Amorphophallus oncophyllus*) pada Tikus Jantan (*Rattus norvegicus*)

Menyatakan dengan sesungguhnya dan penuh kesadaran, bahwa ini skripsi ini benar adalah hasil karya penyusun sendiri. Jika di kemudian hari terbukti bahwa ia merupakan duplikat, tiruan, plagiat atau dibuat oleh orang lain, sebagian atau seluruhnya, maka skripsi dan gelar yang diperoleh karenanya batal demi hukum.

Gowa, .....Maret, 2024

Penulis,

UNIVERSITAS ISLAM NEGERI  
ALAUDDIN

M A K A S S A R

**A.FITRI ANNISA ISA**  
**NIM. 70100119049**

## PENGESAHAN SKRIPSI

Skripsi yang berjudul "Uji Aktivitas Antiobesitas pada Pemberian Biskuit Substitusi Tepung Porang (*Amorphophallus oncophyllus*) pada Tikus Jantan (*Rattus norvegicus*)" yang disusun oleh **A.Fitri Annisa Isa** NIM: 70100119049, Mahasiswa Jurusan Farmasi pada Fakultas Kedokteran dan Ilmu Kesehatan UIN Alauddin Makassar, telah diuji dan dipertahankan dalam sidang *Munaqasyah* yang diselenggarakan pada hari **Senin, 26 Februari 2024 M** yang bertepatan dengan **16 Syaban 1445 H**, dinyatakan telah dapat diterima sebagai salah satu syarat memperoleh gelar Sarjana dalam Ilmu Kesehatan, Jurusan Farmasi.

**Gowa, 26 Februari 2024 M**  
**16 Syaban 1445 H**

### DEWAN PENGUJI:

Ketua	: Dr. dr. Dewi Setiawati, Sp.Og., M.Kes.	(.....)
Sekretaris	: Apt. Muh Rusdi, S.Si, M.Si.	(.....)
Pembimbing I	: Dwi Wahyuni Leboe, S.Si., M.Si.	(.....)
Pembimbing II	: Apt. Nurshalati Tahar, S.Farm., M.Si.	(.....)
Penguji I	: Apt. Nurul Muhlisah Maddepungeng, S.Si., M.Si.	(.....)
Penguji II	: Dr. Hj. Fadhlina Arif Wangsa Lc., M.Ag.	(.....)

Diketahui Oleh:  
Dekan Fakultas Kedokteran dan Ilmu Kesehatan  
UIN Alauddin Makassar



Dr. dr. Dewi Setiawati, Sp.Og., M.Kes  
NIP: 198106211006042005

## KATA PENGANTAR

Puji syukur kehadiran Allah swt atas limpahan rahmat dan hidayah-Nya sehingga penelitian dan penulisan skripsi ini dapat terlaksana. Shalawat dan salam kepada junjungan Nabi Muhammad saw yang telah membawa kita dari zaman yang gelap menuju zaman yang terang benderang karena cahaya ilmu.

Skripsi yang disusun dengan judul “Uji Aktivitas Antiobesitas pada Pemberian Biskuit Substitusi Tepung Porang (*Amorphophallus oncophyllus*) pada Tikus Jantan (*Rattus norvegicus*)” ini merupakan salah satu syarat untuk memperoleh gelar Sarjana Farmasi Program Studi Farmasi Fakultas Kedokteran dan Ilmu Kesehatan Universitas Islam Negeri (UIN) Alauddin Makassar.

Penulis menyadari dalam proses menyelesaikan skripsi ini tidak mudah, banyak kendala yang dihadapi. Tetapi, berkat kesabaran dan kemauan yang keras dan bantuan dari berbagai pihak secara langsung maupun tidak langsung, baik moril maupun material. Akhirnya skripsi ini dapat diselesaikan sebagaimana mestinya.

Teristimewa yang sangat saya cintai, untuk insan yang paling berjasa di hidup saya yaitu orang tua. Bapak saya A.Aris Isa (Almarhum) dan mama saya Hadryati Ilyas serta bapak sambung saya Muhammad Yusuf, terimakasih telah memupuk saya tumbuh tertata dengan cara yang sederhana namun cinta yang luar biasa, terimakasih selalu mempercayai segala proses yang saya jalani selama hidup saya. Terimakasih karena telah senantiasa bersenandika dalam sujud dan do'a-do'a panjang yang dilantarkan serta selalu mengingatkan hal-hal kebaikan. Terimakasih telah mengasihi tanpa batas, sehingga saya sampai hari ini masih bertahan dan mampu berjuang dalam menapaki perjalanan kerasnya dunia dan saya juga mampu menyelesaikan skripsi ini.

Ucapan terima kasih juga penulis sampaikan kepada:

1. Bapak Prof. Drs. Hamdan Juhannis M.A.,Ph.D., selaku Rektor Universitas Islam Negeri Alauddin Makassar.
2. Bapak Prof. Dr.Kamaluddin Abunawas, M.Ag., selaku Wakil Rektor I Universitas Islam Negeri Alauddin Makassar.
3. Bapak Prof. Dr. Andi Aderus, Lc., M.Ag., selaku Wakil Rektor II Universitas Islam Negeri Alauddin Makassar.
4. Bapak Prof. Muhammad Khalifa Mustami, M.Pd., selaku Wakil Rektor III Universitas Islam Negeri Alauddin Makassar.
5. Bapak Prof. Muhammad Amry, Lc., M.Ag., selaku Wakil Rektor IV Universitas Islam Negeri Alauddin Makassar.
6. Ibu Dr. dr. Dewi Setiawati Muchsin, Sp.OG., M.Kes, selaku Dekan Fakultas Kedokteran dan Ilmu Kesehatan Universitas Islam Negeri Alauddin Makassar.
7. Ibu Dr. Apt. Isriany Ismail, S.Si., M.Si., selaku Wakil Dekan I Fakultas Kedokteran dan Ilmu Kesehatan Universitas Islam Negeri Alauddin Makassar.
8. Bapak Dr. H. M. Fais Satrianegara, S.KM., MARS., selaku Wakil Dekan II Fakultas Kedokteran dan Ilmu Kesehatan Universitas Islam Negeri Alauddin Makassar.
9. Ibu Dr. Patimah. S. Kep., Ns, M.Kes, selaku Wakil Dekan III Fakultas Kedokteran dan Ilmu Kesehatan Universitas Islam Negeri Alauddin Makassar.
10. Bapak Apt. Muh Rusdi S.Si, M.Si., selaku Ketua Prodi Farmasi Fakultas Kedokteran dan Ilmu Kesehatan Universitas Islam Negeri Alauddin Makassar yang senantiasa membimbing dan meluangkan waktunya demi mendidik mahasiswanya

11. Ibu Apt. Khaerani, M.Farm.Klin., selaku Sekretaris Jurusan Farmasi Fakultas Kedokteran dan Ilmu Kesehatan Universitas Islam Negeri Alauddin Makassar.
12. Ibu Dwi Wahyuni Leboe, S.Si., M.Si., selaku pembimbing I yang senantiasa membimbing dan meluangkan waktunya demi terselesaikan skripsi ini.
13. Ibu Apt. Nurshalati Tahar, S.Farm., M.Si., selaku pembimbing II yang senantiasa membimbing dan meluangkan waktunya demi terselesaikan skripsi ini.
14. Ibu Apt. Nurul Muhlisah Maddepungeng, S.Si., M.Si., selaku penguji Kompetensi yang telah memberikan kritik dan sarannya demi kesempurnaan skripsi ini.
15. Ibu Dr. Hj. Fadhlina Arief Wangsa Lc., M.Ag., selaku Penguji Agama yang telah memberikan kritik dan sarannya demi kesempurnaan skripsi ini.
16. Seluruh Dosen dan Staf Jurusan Farmasi atas ilmu pengetahuan dan segala bantuan yang telah diberikan hingga saat ini.

Penulis menyadari masih ada kekurangan dalam skripsi ini. Namun besar harapan penulis sekiranya dapat bermanfaat bagi penelitian-penelitian selanjutnya terkhusus di bidang farmasi. Semoga bernilai ibadah di sisi Allah swt.

Samata, ..... Maret 2024

**Penulis**

## DAFTAR ISI

PERNYATAAN KEASLIAN SKRIPSI.....	ii
KATA PENGANTAR.....	iv
DAFTAR ISI.....	vii
DAFTAR TABEL.....	ix
DAFTAR GAMBAR.....	x
DAFTAR LAMPIRAN.....	xi
ABSTRAK.....	xii
ABSTRACT.....	xiii
BAB I PENDAHULUAN.....	1
A. Latar Belakang.....	1
B. Rumusan Masalah.....	3
C. Definisi Operasional.....	3
D. Kajian Pustaka.....	3
E. Tujuan dan Manfaat Penelitian.....	6
1. Tujuan Penelitian.....	6
2. Manfaat Penelitian.....	6
BAB II TINJAUAN PUSTAKA.....	7
A. Uraian Tanaman.....	7
1. Klasifikasi.....	7
2. Nama Daerah.....	7
3. Morfologi.....	8
4. Kandungan dan Manfaat.....	10
B. Uraian Hewan Coba.....	14
1. Klasifikasi Hewan Coba.....	14
2. Morfologi.....	14
C. Obesitas.....	18
1. Epidemiologi.....	19
2. Patofisiologi.....	20
3. Etiologi.....	23
4. Kategori Obesitas.....	27
5. Manifestasi Klinis.....	28
6. Penatalaksanaan Terapi.....	29

D. Ekstraksi .....	30
E. Biskuit .....	34
F. Tinjauan Islami .....	35
BAB III METODE PENELITIAN.....	40
A. Jenis dan Lokasi Penelitian .....	40
B. Pendekatan Penelitian.....	40
C. Populasi dan Sampel .....	40
1. Populasi .....	40
2. Sampel .....	40
D. Instrumen Penelitian.....	41
1. Alat .....	41
2. Bahan .....	41
E. Metode Pengumpulan Data dan Teknik Pengolahan.....	41
1. Pengambilan Sampel .....	41
3. Pembuatan Chip Porang .....	42
4. Ekstraksi Tepung Porang .....	42
5. Tabel Formula.....	43
Rancangan Formula .....	43
6. Prosedur Kerja .....	43
7. Evaluasi Sediaan.....	44
8. Pengujian Efek Antiobesitas .....	45
9. Pengumpulan dan Analisis Data .....	46
BAB IV .....	49
HASIL DAN PEMBAHASAN .....	49
A. Hasil Penelitian.....	49
B. Pembahasan .....	54
BAB V PENUTUP.....	61
A. Kesimpulan.....	61
B. Saran .....	61
DAFTAR PUSTAKA .....	62
LAMPIRAN .....	68
DAFTAR RIWAYAT HIDUP .....	85



## DAFTAR TABEL

Tabel 1. Klasifikasi IMT Menurut WHO .....	28
Tabel 2. Uji Hedonik Rasa .....	46
Tabel 3. Uji Hedonik Warna.....	47
Tabel 4. Uji Hedonik Tekstur .....	47
Tabel 5. Uji Hedonik Aroma .....	48
Tabel 6. Hasil perhitungan indeks lee hewan uji.....	49
Tabel 7. Persen penurunan indeks lee hewan uji.....	50
Tabel 8. Hasil Uji Hedonik Rasa.....	51
Tabel 9. Hasil Uji Hedonik Aroma.....	52
Tabel 10. Hasil Uji Hedonik Warna .....	53
Tabel 11. Hasil Uji Hedonik Tekstur/kerenyahan .....	54



## DAFTAR GAMBAR

Gambar 1. Tanaman Porang .....	7
Gambar 2. Umbi Porang .....	8
Gambar 3. Tikus Jantan.....	14
Gambar 4. Patofisiologi Obesitas.....	23
Gambar 5. Pengolahan Sampel .....	71
Gambar 6. Pembuatan Biskuit.....	73
Gambar 7. Perlakuan Terhadap Hewan Coba .....	74



UNIVERSITAS ISLAM NEGERI  
**ALAUDDIN**  
M A K A S S A R

## DAFTAR LAMPIRAN

Lampiran 1. Skema Kerja .....	68
Lampiran 2. Gambar Pengamatan.....	71
Lampiran 3. Hasil Output SPSS.....	75
Lampiran 4. Perhitungan Indeks lee.....	77
Lampiran 5. Grafik Penurunan Indeks Lee Hewan Coba .....	78
Lampiran 6. Lembar Penilaian Indeks Lee .....	80
Lampiran 7. Guidline Terapi Obesitas .....	81
Lampiran 8. Kode Etik Penelitian.....	83
Lampiran 9. Peta Pengambilan Sampel .....	84

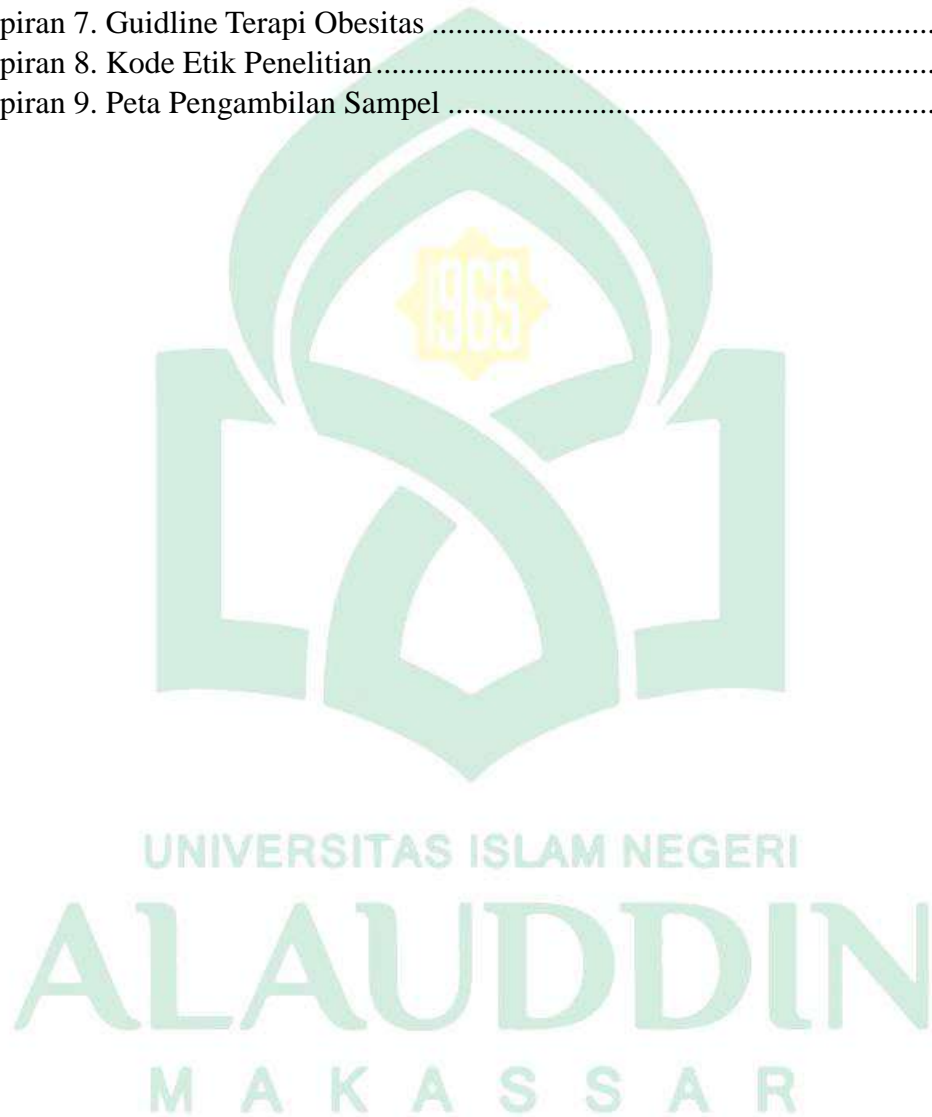

## ABSTRAK

Nama : A.Fitri Annisa Isa

NIM : 7010019049

Judul : Uji Aktivitas Antiobesitas Pada Pemberian Biskuit Substitusi Tepung Porang (*Amorphophallus oncophyllus*) Pada Tikus Jantan (*Rattus norvegicus*)

---

Obesitas adalah kondisi terjadinya penumpukan lemak tubuh yang berlebihan sehingga berat badan seseorang jauh di atas normal. Tepung porang, yang berasal dari akar tanaman porang (*Amorphophallus oncophyllus*), telah terbukti memiliki sifat anti-obesitas karena kandungan seratnya yang melimpah dan kemampuannya dalam mengatur kadar glukosa dan insulin. Tujuan dari penelitian ini untuk mengetahui aktivitas antiobesitas biskuit substitusi tepung porang (*Amorphophallus oncophyllus*) pada tikus jantan (*Rattus norvegicus*). Tepung porang dihasilkan dari umbi porang (*Amorphophallus oncophyllus*) yang diolah menjadi chip porang kemudian dihaluskan menjadi tepung. Biskuit substitusi tepung porang dibuat dengan menggunakan tepung porang dan tepung terigu, serta bahan-bahan lain seperti susu skim cair, gula, vanili, baking powder, dan garam. Adonan biskuit dicetak dan dipanggang tanpa menggunakan bahan lemak seperti telur, mentega, atau minyak. Pada penelitian ini tikus diberikan pakan penginduksi obesitas selama 28 hari untuk mendapatkan kondisi obesitas, dilanjutkan dengan pemberian biskuit substitusi tepung porang secara oral selama 4 minggu dengan variasi dosis tepung porang, yaitu Formula I (100 gram), Formula II (75 gram), Formula III (50 gram), dan Formula IV (kontrol negatif). Pengukuran indeks lee hewan uji dilakukn sebelum induksi, setelah induksi dan setelah terapi. Hasil penelitian menunjukkan terjadi penurunan indeks lee hewan uji setelah pemberian biskuit substitusi tepung porang (*Amorphophallus oncophyllus*) selama 4 minggu yaitu, sebesar 294.86 gram hingga 298.60 gram. Dan persen penurunan nilai indeks lee kelompok FI (100 g) mencapai persentase terbesar, yaitu 3.23% dibandingkan dengan kelompok perlakuan lainnya. Hal ini menunjukkan bahwa pemberian biskuit substitusi tepung porang (*Amorphophallus oncophyllus*) berpengaruh signifikan terhadap berat badan hewan uji.

**Kata Kunci:** Umbi Porang (*Amorphophallus oncophyllus*), Biskuit, Antiobesitas

## ABSTRACT

Name : A.Fitri Annisa Isa

SRN : 7010019049

Title : *Anti-Obesity Activity Test on the Administration of Biscuits Substituted with Porang Flour (*Amorphophallus oncophyllus*) in Male Rats (*Rattus norvegicus*)*

---

*Obesity is a condition where there is an excessive accumulation of body fat, resulting in a person's weight being far above normal. Porang flour, which comes from the root of the porang plant (*Amorphophallus oncophyllus*), has been proven to have anti-obesity properties due to its abundant fiber content and its ability to regulate glucose and insulin levels. The purpose of this study was to determine the anti-obesity activity of porang flour-substituted biscuits (*Amorphophallus oncophyllus*) in male rats (*Rattus norvegicus*). Porang flour is produced from porang bulbs (*Amorphophallus oncophyllus*) which are processed into porang chips and then ground into flour. Porang flour-substituted biscuits were made using porang flour and wheat flour, as well as other ingredients such as skim milk, sugar, vanilla, baking powder, and salt. The biscuit dough was molded and baked without using fats such as eggs, butter, or oil. In this study, rats were given obesity-inducing feed for 28 days to induce obesity, followed by oral administration of porang flour-substituted biscuits for 4 weeks with varying doses of porang flour, namely Formula I (100 grams), Formula II (75 grams), Formula III (50 grams), and Formula IV (negative control). The measurement of the test animal's Lee index was carried out before induction, after induction, and after therapy. The results showed a decrease in the Lee index of the test animals after the administration of porang flour-substituted biscuits (*Amorphophallus oncophyllus*) for 4 weeks, from around 294.86 grams to 298.60 grams. The percentage decrease in the Lee index value of the FI group (100 g) reached the highest percentage, which was 3.23%, compared to the other treatment groups. This indicates that the administration of porang flour-substituted biscuits (*Amorphophallus oncophyllus*) has a significant effect on the weight of the test animals.*

**Keywords:** *Porang Bulb (*Amorphophallus oncophyllus*), Biscuit, Anti-Obesity*

# **BAB I**

## **PENDAHULUAN**

### **A. Latar Belakang**

Obesitas adalah kondisi di mana terjadi penumpukan berlebihan atau tidak normal dari lemak dalam tubuh, yang dapat mengganggu kesehatan. Hal ini disebabkan oleh ketidakseimbangan antara jumlah energi yang masuk ke tubuh dan kebutuhan tubuh untuk berbagai fungsi biologis, seperti pertumbuhan fisik, aktivitas, dan pemeliharaan kesehatan. Kondisi ini berlangsung secara terus-menerus selama periode waktu yang cukup lama, yang mengakibatkan terjadinya obesitas. Obesitas telah menjadi masalah kesehatan masyarakat yang utama di seluruh dunia, memengaruhi individu dari segala usia dan meningkatkan risiko berbagai penyakit kronis, termasuk diabetes tipe 2, penyakit kardiovaskular, dan jenis kanker tertentu (WHO, 2023).

Menurut WHO pada tahun 2016, lebih dari 1,9 miliar orang di dunia yang berusia 18 tahun atau lebih mengalami kelebihan berat badan. Dari jumlah tersebut, lebih dari 650 juta orang di seluruh dunia mengalami obesitas, yang merupakan total 13% dari populasi orang dewasa secara global pada tahun 2016.

Menurut data Riskesdas tahun 2018, angka prevalensi obesitas sebesar 21,8%. Data tentang prevalensi obesitas dibedakan berdasarkan berbagai karakteristik. Prevalensi obesitas berdasarkan jenis kelamin pada penduduk yang berusia 18 tahun ke atas, presentase tertinggi terdapat pada kelompok perempuan yaitu sebesar 29,3%, sedangkan presentase terendah terdapat pada kelompok laki-laki sebesar 14,5%. Prevalensi obesitas berdasarkan umur, presentase tertinggi terdapat pada kelompok umur 40-44 tahun yaitu sebesar 29,6% dan terendah terdapat pada kelompok umur 19 tahun sebesar 8,9%.

Langkah-langkah anti-obesitas tradisional, seperti diet dan olahraga, terbukti tidak cukup untuk mengobati obesitas secara efektif. Akibatnya, minat untuk mencari solusi alternatif, termasuk makanan fungsional yang dapat membantu mengatasi obesitas, semakin meningkat. Salah satu pendekatan yang mendapat perhatian adalah penggunaan pangan fungsional, seperti biskuit, yang mengandung bahan alternatif yang berpotensi bermanfaat bagi kesehatan (Adiari et al., 2017).

Menurut Standar Nasional Indonesia (SNI) tahun 2011 biskuit adalah produk bakeri kering yang dibuat dengan cara memanggang adonan yang terbuat dari tepung terigu dengan atau tanpa substitusinya, minyak/lemak, dengan atau tanpa penambahan bahan pangan lain dan bahan tambahan pangan yang diizinkan.

Tepung porang yang terbuat dari akar tanaman porang terbukti memiliki sifat anti obesitas karena kandungan seratnya yang tinggi dan kemampuan mengatur kadar glukosa dan insulin (Fang et al., 2023). Hal ini menyebabkan meningkatnya minat terhadap efek anti-obesitas dari tepung porang. Sejumlah penelitian dengan hewan telah menunjukkan hasil yang menjanjikan dalam efek anti-obesitas dari tepung porang. Misalnya, (Choirun Nissa, 2016) menemukan bahwa glukomanan pada tepung porang dapat menurunkan berat badan dan nafsu makan pada tikus yang diinduksi dengan diet tinggilemak.

Terlepas dari semakin populernya tepung porang dan potensi manfaat kesehatannya, bukti ilmiah yang mendukung penggunaannya sebagai agen anti-obesitas masih terbatas. Penelitian ini bertujuan untuk mengevaluasi aktivitas anti-obesitas biskuit substitusi tepung porang pada tikus jantan dan berkontribusi pada literatur yang berkembang tentang penggunaan makanan fungsional untuk pencegahan dan pengelolaan obesitas.

## **B. Rumusan Masalah**

1. Apakah biskuit substitusi tepung porang (*Amorphophallus oncophyllus*) memiliki aktivitas sebagai antiobesitas pada tikus jantan (*Rattus norvegicus*) ?
2. Manakah formulasi biskuit substitusi tepung porang (*Amorphophallus oncophyllus*) yang memiliki aktivitas sebagai antiobesitas yang baik pada tikus jantan (*Rattus norvegicus*) ?

## **C. Definisi Operasional**

1. Uji Aktifitas adalah cara untuk mengetahui aktivitas penggunaan tepung porang sebagai pengganti tepung pada pembuatan biskuit untuk mengurangi berat badan pada tikus jantan.
2. Obesitas merupakan sekelompok tikus jantan yang memiliki berat badan berlebih.
3. Biskuit adalah makanan yang dibuat dari adonan substitusi tepung porang
4. Substitusi adalah tepung porang yang digunakan untuk menggantikan tepung biasa tanpa mengurangi atau menghilangkan nilai fungsi aslinya.
5. Porang merupakan tumbuhan yang berumbi di dalam tanah.

## **D. Kajian Pustaka**

1. Saputri Risa, dkk (2021) berjudul Pengaruh pemberian jelly mengandung glukomanan porang (*Amorphophallus oncophyllus*) dan inulin sebagai makanan selingan terhadap berat badan, IMT, lemak tubuh, kadar kolesterol total, dan trigliserida pada orang dewasa obesitas. Dengan menggunakan rancangan penelitian randomized controlled trial (RCT) dengan pre-post test group design dalam metode eksperimental. Penelitian menunjukkan bahwa jelly porang-inulin dapat membantu menurunkan berat badan dan indeks massa tubuh (IMT) secara signifikan meskipun tidak terdapat perbedaan



yang signifikan antara kelompok pemberian jelly porang-inulin dan kelompok kontrol negatif. Meskipun angka penurunan berat badan dan IMT pada kelompok kontrol negatif terlihat lebih tinggi, namun perbedaan antara kedua kelompok tersebut tidak signifikan. Data tentang persentase lemak tubuh subjek menunjukkan beberapa hasil positif menurunkan kadar lemak terkait pemberian jelly porang-inulin.

Dari penelitian ini menunjukkan intervensi yang berupa konsumsi jelly yang mengandung kombinasi tepung glukomanan porang dan inulin dapat membantu menurunkan berat badan, indeks massa tubuh, dan terutama persentase lemak tubuh, sehingga konsumsi jelly porang-inulin dapat mendukung program pengelolaan berat badan. Hal ini menjadi acuan untuk peneliti melakukan penelitian ini karena biskuit substitusi tepung porang mengandung kadar glukomanan yang tinggi sehingga dapat membantu menurunkan berat badan bagi tikus jantan obesitas.

2. Choirun Nissa dan Indah Juliana Madjid (2016) berjudul Potensi Glukomanan Pada Tepung Porang Sebagai Agen Anti-obesitas Pada Tikus Dengan Induksi Diet Tinggi Lemak. Menggunakan metode *true experimental*. Hasil studi ini menunjukkan bahwa pemberian tepung porang yang mengandung glukomanan, baik pada kelompok normal maupun kelompok obesitas, dapat membantu menurunkan berat badan dibandingkan kelompok tanpa pemberian tepung porang. Terlebih, kelompok normal yang diberi dosis 200 mg/kg berat badan dan kelompok obesitas dengan dosis 400 mg/kg berat badan menunjukkan penurunan berat badan di bawah rata-rata berat badan kelompok normal. Dari Penelitian ini menunjukkan bahwa glukomanan yang terkandung dalam tepung porang dapat membantu menurunkan berat badan dan menekan nafsu makan pada tikus yang

diinduksi dengan diet tinggi lemak. Dosis yang paling efektif untuk mencapai penurunan berat badan pada tikus obesitas yang diinduksi dengan diet tinggi lemak adalah 200 mg/kg berat badan. Hal ini menjadi acuan untuk peneliti melakukan penelitian ini karena tepung porang mengandung kadar glaukomanan yang tinggi sehingga mampu menurunkan berat badan pada tikus jantan obesitas.

3. Sherin Isna Meiliana dan Muhtadi (2022) berjudul Aktivitas Antiobesitas Tepung Umbi Porang (*Amorphophallus muelleri*) Pada Model Tikus Obesitas. Menggunakan metode experimental. Terdiri dari 5 kelompok perlakuan yaitu kelompok kontrol negatif, kelompok kontrol positif (Orlistat 15,6 mg/kgBB), kelompok tepung umbi porang dosis 25 mg/KgBB, kelompok tepung umbi porang dosis 50 mg/KgBB dan kelompok tepung umbi porang dosis 100 mg/KgBB. Adapun hasil yang didapat pada kelompok kontrol positif (Orlistat 15,6 mg/kgBB), kelompok tepung umbi porang dosis 100 mg/KgBB, kelompok tepung umbi porang dosis 50 mg/KgBB memiliki nilai indeks lee yang menurun dan tidak terjadi lagi kenaikan indeks lee. Namun pada kelompok kontrol negatif dan kelompok tepung umbi porang dosis 25 mg/KgBB pada hari ke 35 terjadi kenaikan indeks lee. Sehingga pada penelitian ini tepung umbi porang tidak mengalami efek antiobesitas pada tikus obesitas. Hal ini menjadi landasan peneliti menggunakan metode dan tepung porang sebagai sampel dalam penelitian ini.

## **E. Tujuan dan Manfaat Penelitian**

### **1. Tujuan Penelitian**

- a. Mengetahui aktivitas antiobesitas biskuit substitusi tepung porang (*Amorphophallus oncophyllus*) sebagai antiobesitas pada tikus jantan (*Rattus norvegicus*).
- b. Mengetahui formulasi biskuit substitusi tepung porang (*Amorphophallus oncophyllus*) yang memiliki aktivitas sebagai antiobesitas yang baik pada tikus jantan (*Rattus norvegicus*).

### **2. Manfaat Penelitian**

- a. Memberikan informasi atau pengetahuan mengenai aktivitas antiobesitas biskuit substitusi tepung porang (*Amorphophallus oncophyllus*) sebagai antiobesitas pada tikus jantan (*Rattus norvegicus*).
- b. Membuktikan aktivitas antiobesitas biskuit substitusi tepung porang pada tikus jantan (*Rattus norvegicus*).
- c. Memberikan informasi formulasi biskuit substitusi tepung porang (*Amorphophallus oncophyllus*) yang memiliki aktivitas sebagai antiobesitas yang baik pada tikus jantan (*Rattus norvegicus*).

## BAB II

### TINJAUAN PUSTAKA

#### A. Uraian Tanaman

##### 1. Klasifikasi (ITIS, 2023)

Kingdom	: Plantae
Divisi	: Magnoliophyta
Kelas	: Liliopsida
Ordo	: Arales
Famili	: Araceae
Genus	: <i>Amorphophallus</i>
Spesies	: <i>Amorphophallus oncophyllus</i>



**Gambar 1.**Tanaman Porang (Dokumentasi Pribadi)

##### 2. Nama Daerah

Porang (*Amorphophallus oncophyllus*) banyak tumbuh di Indonesia. Namanya dikenal berbeda-beda dari setiap daerah seperti Jawa : ponang, Sunda : acung, cocoan oray, Madura : kruwu, lorkong, labing, subeg leres, subeg bali, NTB : badur, Sulawesi selatan : tire (Kusnul Rofik, 2017) .

### 3. Morfologi



**Gambar 2.** Umbi Porang (*Amorphophallus oncophyllus*)

Tanaman porang (*Amorphophallus oncophyllus*) merupakan salah satu tanaman umbi-umbian yang memiliki nilai jual tinggi. Porang memiliki ciri khas yang tidak dimiliki tanaman lain yaitu memiliki bulbil. Bulbil merupakan salah satu perkembangbiak menggunakan umbi dan biji. Umbi porang mengandung glukoman penghasil karbohidrat dan memiliki nilai jual yang tinggi baik dalam industri obat, kosmetika, bahan perekat atau lem, cat kain katun, untuk mengkilapkan kain, wol, bahan imitasi, makanan dan minuman (Utami, 2021)..

Porang merupakan tanaman atau tumbuhan yang mudah tumbuh dengan subur pada daerah subtropis maupun tropis, dan sejenis umbi-umbian. Disebut umbi tunggal dikarenakan hanya memiliki satu umbi setiap pohon. Memiliki warna coklat tua pada bagian luarnya dan kuning kecoklatan pada bagian dalam umbinya. Dengan berat mencapai 3 kg memiliki diameter hingga 28 cm (Utami, 2021).

Tumbuhan yang tumbuh secara alami di berbagai tempat seperti tepi hutan jati, rindangnya hutan bambu, sungai dan semak belukar. Tanaman ini tumbuh paling baik di lahan dengan intensitas cahaya 50-60% sehingga dapat meningkatkan produksi umbi. Tumbuh pada daerah dataran tinggi (1000 m dpl)

hingga daerah dataran rendah dengan suhu yang sesuai 25–35°C dan curah hujan bulanan 300–500 mm selama musim tanam (Mulyaningsih, 2022).

Porang mempunyai umbi yang berada didalam tanah kemudian tumbuh batang yang tegak lurus berwarna hijau atau hitam dengan bercak putih. Diameter batang umbi porang sesuai dengan umur tumbuh tanaman porang yakni berukuran 5-50 mm. Tangkai yang halus berwarna kecoklatan atau hijau kecoklatan dengan sejumlah bercak putih yang mempunyai ukuran 40 sampai 180 cm x 5 cm. Tinggi tanaman umbi porang 1,5 m dan batang umbi porang mulai layu ketika memasuki musim kemarau dan tumbuh Kembali ketika musim hujan tergantung iklim dan tingkat kesuburan tanah (ITIS, 2023).

Daun porang termasuk daun yang terdiri dari beberapa kesatuan dan dibagi menjadi beberapa helai daun (menjari). Ujung daun umbi porang berbentuk runcing dan begelombng pada permukaan daun yang halus, kemudian ada bermacam – macam warna daun seperti daun tua berwarna kuning, daun muda berwarna hijau dan daun muda berwarna ungu muda. Semua tumbuhana porang mempunyai 4 daun dari beberapa kesatuan dan terdapat 10 helai dari tiap kesatuan dengan lebar daun mencapai sekitar 25-150 cm sesuai dengan umur tanaman (ITIS, 2023).

Setiap tanaman umbi porang menghasilkan satu umbi karena merupakan salah satu umbi tunggal dengan berat umbi 3 kg dan besar umbi 28 cm. Mempunyai bentuk agak lonjong dan bulat dengan mempunyai akar serabut, dengan berat tumbuh tanaman umbi porang pada satu periode yakni 50-200g, pada dua periode yakni 250-1.350g, dan pada tiga periode tumbuh yakni 450-3.350g. Tanaman porang akarnya menyelimuti umbi. Tanaman umbi porang tidak memiliki akar tunggang, sebelum bibit tumbuh daun, dalam waktu satu minggu

hingga dua minggu akar akan tumbuh dengan cepat kemudian tumbuh tunas baru (ITIS, 2023).

Bunga umbi porang tersusun atas spatha (daun pelindung), putik dan benang sari, bunga tumbuh saat umbi tidak mengalami tumbuh daun ketika musim hujan. Benang sari terletak diatas putik yang berwarna merah hati (maroon). Spatha (daun pelindung) mempunyai bentuk agak tegak, agak bulat, tinggi mencapai hingga 20-28 cm, dan mempunyai bercak putih pada warna hijau keunguan di pelindung bunga. bentuk bunga tumpul dan mempunyai geris tengah 407 cm dan, 10-20 cm tingginya. Garis tengah 16- 28 cm dan mempunyai permukaan yang licin dengan warna hijau muda – hijau tua, serta mempunyai tangkai dengan Panjang 25-45 cm (ITIS, 2023).

Pengeringan adalah proses pemindahan pengeluaran kandungan air bahan hingga mencapai kandungan air tertentu. Pengeringan makanan memiliki dua tujuan utama yaitu sebagai sarana memperpanjang umur simpan dengan cara mengurangi kadar air makanan untuk mencegah pertumbuhan mikroorganisme pembusuk dan meminimalkan biaya distribusi bahan makanan karena berat dan ukuran makanan menjadi rendah. Sehingga metode penjemuran ini memiliki biaya yang sangat murah dikarenakan energi dari sinar matahari yang cukup tersedia (Kameo et al., 2022).

#### **4. Kandungan dan Manfaat**

Di Indoensia tumbuhan yang mengandung glukomanan paling tinggi adalah (*Amorphophallus oncophyllus*). Merupakan salah satu jenis porang yang paling banyak tumbuh di daerah Jawa. Kandungan glukomanan terdapat dalam umbi porang. Glukomanan berpotensi memberikan manfaat kesehatan karena memiliki sifat penyembuhan yang kuat seperti aktivitas antihiperqlikemik,

aktivitas antiobesitas, dan hiperkolesterolemia, aktivitas prebiotik, aktivitas antiinflamasi serta efek pencahar (Pasaribu, 2020).

Umbi porang, yang ditanam di Indonesia, digunakan luas dalam industri dan dalam produk makanan kesehatan. Selain memiliki kandungan pati sebesar 76,5%, protein 9,20%, serat 25%, lemak 0,20% umbi porang juga memiliki kadar senyawa glukomanan serta kristal asam oksalat yang tinggi, kandungan glukomanan pada umbi porang berkisar 5% - 60%. Tidak semua jenis umbi memiliki kandungan glukomanan ini, rata – rata umbi porang di Indonesia memiliki kandungan glukomanan cukup tinggi sekitar 14% - 35% sehingga membuat umbi porang memiliki nilai ekonomis yang lebih tinggi dari pada umbi lainnya. Selain itu, glukomanan dalam umbi porang memiliki manfaat kesehatan, seperti menurunkan kadar kolesterol dan mencegah obesitas (Nugraheni & Sulistyowati, 2018).

Umbi porang juga memiliki kandungan serat kasar hingga mencapai 15%, yang jauh lebih tinggi dibandingkan dengan beras yang hanya mengandung sekitar 1,32% serat kasar. Serat dalam umbi porang meningkatkan reabsorpsi air dalam usus besar, menjaga tinja agar tetap lunak, sehingga cocok untuk penderita obesitas dan sembelit (Mahirdini & Afifah, 2016).

Selain itu, kandungan serat yang tinggi dalam bahan pangan juga memengaruhi indeks glisemiknya, dimana semakin tinggi kandungan serat, semakin rendah indeks glisemiknya (Laksmitawati *et al.*, 2019). Serat juga dapat memperlambat absorpsi nutrisi makanan, termasuk karbohidrat, tanpa meningkatkan kadar gula darah setelah mengonsumsi umbi porang atau produk olahannya. Nilai indeks glisemik umbi porang hanya sekitar 20,6 yang jauh lebih rendah dibandingkan dengan beras yang memiliki indeks glisemik sekitar 72,8 (Lukitaningsih *et al.*, 2011).



Tanaman ini mengandung glukomanan. Glukomanan merupakan polisakarida non-pati larut dalam air yang disebut sebagai pati larut air. Jumlah glukomanan pada tanaman porang lebih tinggi dibandingkan dengan jenis tanaman umbi lain, juga merupakan sumber glukomanan non-pohon yang cukup besar. Glukomanan membuat tanaman porang tidak hanya berguna sebagai bahan pangan, tetapi juga dapat digunakan sebagai pengental pada pembuatan agar-agar, bahan pengikat pada pembuatan tablet, bahan pengencer air, dan lain-lain. Dalam bidang kesehatan glukomanan memiliki kemampuan untuk menurunkan kadar kolesterol jahat (LDL) didalam darah dan kadar gula darah, mempengaruhi aktivitas intestinal dan fungsi sistem imun dan menurunkan berat badan (Hidayah, 2016).

Penurunan berat badan merupakan tanda klinis yang paling utama digunakan sebagai tolak ukur pada manajemen obesitas. Penurunan berat badan pada pasien obesitas akan tampak sebagai manifestasi klinis penanganan obesitas. Pada pemberian agen anti-obesitas, mekanisme penurunan berat badan dapat melalui penekanan ekspresi gen lipogenik yang akan mempengaruhi sinyal rasa kenyang di otak sehingga dapat menurunkan asupan makanan pada penderita obesitas. Selain itu penurunan berat badan pada penderita obesitas juga dapat disebabkan adanya mekanisme molekuler glukomanan dalam memicu lipolisis di jaringan. Glukomanan merupakan serat larut air yang tidak tercerna namun dapat difermentasikan di ileum dan kolon menjadi bentuk *short chain fatty acid* (SCFA). SCFA mengaktifasi *free fatty acid receptor-2* (FFAR2) sehingga dapat memicu disosiasi dan mengaktifkan protein Gi/o yang dapat menghambat adenilat siklase dan menurunkan produksi *cyclic adenosine monophosphate* (cAMP) dari ATP sehingga menurunkan aktivitas protein kinase A (PKA). Penurunan PKA akan memicu defosforilasi dan deaktivasi *hormone sensitive lipase* (HSL) di

jaringan adiposa. Aktivasi FFARA oleh SCFA juga menekan sinyal insulin di jaringan adiposa dengan menghambat fosforilasi sehingga menghambat penyimpanan lipid di jaringan adiposa dan memicu metabolisme lipid dan glukosa di jaringan lain, sehingga penurunan berat badan dapat tercapai pada penderita obesitas (Nissa dkk, 2016).

Mengonsumsi umbi porang secara mentah bisa berisiko bagi kesehatan karena kandungan senyawa oksalat di dalamnya. Senyawa oksalat menjadi masalah ketika ingin mengolah atau mengonsumsi umbi porang secara langsung. Sebelum mengonsumsinya, diperlukan perlakuan awal untuk menghilangkan senyawa oksalat dalam umbi porang. Salah satu cara untuk mengurangi kadar kalsium oksalat dalam umbi porang adalah dengan merendamnya dalam larutan garam (Aviana & Loebis, 2017).

Larutan garam, seperti natrium klorida (NaCl), memiliki kemampuan untuk melarutkan kalsium oksalat karena ionisasi yang terjadi saat NaCl larut dalam air. Ini menghasilkan ion natrium dan ion klorida. Ion natrium akan berikatan dengan ion oksalat, membentuk senyawa natrium oksalat, sementara ion klorida akan berikatan dengan ion kalsium, membentuk kalsium klorida. Senyawa kalsium klorida dan natrium oksalat yang terbentuk memiliki sifat yang mudah larut dalam air. (Widari & Rasmito, 2018).

Secara umum, metode ekstraksi dan purifikasi asam oksalat dan glukomannan serupa, tetapi banyak penelitian lebih fokus pada ekstraksi glukomannan. Asam oksalat bisa diekstraksi baik secara mekanik (melalui proses kering) atau secara kimia (melalui proses basah). Proses kering melibatkan penggilingan umbi menjadi tepung porang, lalu menjalani proses penyaringan dengan wind-sifting. Namun, metode ini menghasilkan tepung porang dengan tingkat kemurnian yang rendah dan umumnya dijual dengan harga yang lebih

terjangkau. Sebaliknya, proses basah melibatkan penggunaan timbal asetat atau garam seperti aluminium sulfat (Sitompul *et al.*, 2018).

## B. Uraian Hewan Coba

### 1. Klasifikasi Hewan Coba (ITIS, 2023)

Kingdom	: Animalia
filum	: Chordata
Class	: Mammalia
Orde	: Rodentia
Famili	: Muridae
Genus	: <i>Rattus</i>
Spesies	: <i>Rattus norvegicus</i>



**Gambar 3.** Tikus Jantan (*Rattus norvegicus*)

### 2. Morfologi

Hewan percobaan adalah hewan yang dipelihara dan digunakan dalam percobaan ilmiah. Tikus telah menjadi pilihan utama sebagai hewan percobaan selama bertahun-tahun karena memiliki karakteristik dan fisiologi yang mirip dengan manusia. Tikus banyak digunakan sebagai bahan hewan percobaan karena hewan ini memiliki kemampuan reproduksi yang cepat dan menghasilkan banyak keturunan, mempunyai respon yang cepat, memberikan gambaran secara ilmiah yang mungkin terjadi pada manusia dan harganya relatif murah (Dju, 2020).

Morfologi tikus putih mencakup berat badan sekitar 150-600 gram dengan tubuh yang cukup besar, berpanjang sekitar 18-25 cm. Mereka memiliki kepala dan telinga yang relatif kecil, dengan panjang telinga tidak melebihi 20-23 mm (Masala dkk, 2020). Terdapat tiga varietas tikus yang memiliki karakteristik khusus. Strain Sprague Dawley adalah varietas albino yang memiliki kepala kecil dan ekor lebih panjang dibandingkan tubuhnya. Varian Wistar memiliki kepala yang besar dan ekor lebih pendek, serta tulang rusuk yang lebih kecil daripada tikus putih. Long Evans memiliki warna hitam di kepala dan bagian depan tubuh. Meskipun penglihatan tikus buruk dan mereka buta warna, mereka mengimbangnya dengan indra penciuman, sentuhan, dan pendengaran yang sangat tajam.

Tikus putih memiliki kemampuan reproduksi pada usia 1,5-5 bulan. Periode kehamilan berlangsung selama 21 hari, dan tikus betina biasanya melahirkan sekitar 8 anak sekaligus. Mereka dapat kawin lagi dan hamil dalam waktu 48 jam setelah melahirkan, sehingga satu betina bisa melahirkan hingga empat kali dalam setahun. Dengan demikian, satu pasangan tikus bisa menghasilkan lebih dari 1200 ekor keturunan dalam satu tahun (Amir & Elliyanti, 2020).

Tikus, seperti hewan pengerat lainnya, adalah hewan koprofagik dan dapat diberikan makan ad lib yang disediakan dalam hopper makanan. Hopper makanan harus dibersihkan secara berkala dan makanan harus mengandung antara 20-27% protein. Tikus adalah pemakan yang selektif dan dapat menolak makanan yang tidak biasa. Setiap hari, tikus membutuhkan 5-10 g pakan per 100 g berat badan. Tikus kurang peka terhadap perubahan suhu dibandingkan dengan mencit, namun harus disimpan pada suhu antara 19°C dan 23°C (Wolfensohn, S., 2013).

Tikus muda memiliki banyak lemak coklat untuk membantu proses termogenesis, yang berkurang seiring bertambahnya usianya. Kelembaban yang ideal adalah 40-70%. Tikus akan minum 10 ml air per 100 gram berat badan setiap hari. Tikus jantan memiliki periode pertumbuhan yang berlangsung lama dan tulang mereka tidak benar-benar mengeras sampai setelah 2 tahun. Pubertas pada tikus jantan terjadi pada usia 50-60 hari, dan mulai berkembang biak pada usia 3 bulan, ketika betina memiliki berat sekitar 250 gram dan jantan sekitar 300 gram. Tikus dapat berkembang biak sampai usia 12-18 bulan (Wolfensohn, S., 2013).

Tikus putih (*Rattus norvegicus*) sangat baik digunakan sebagai hewan percobaan, lebih cepat menjadi dewasa, tidak memeperlihatkan perkawinan musiman, dan umumnya lebih mudah berkembang biak. Tikus merupakan hewan mamalia yang memiliki daya adaptasi baik. Tikus putih (*Rattus norvegicus*) juga memiliki beberapa keunggulan antara lain penanganan dan pemeliharaan yang mudah karena tubuhnya relative lebih besar, bersifat tenang, sehat dan bersih, kemampuan reproduksi tinggi masa kebuntingan singkat. Lama hidup tikus dapat mencapai umur 3,5 tahun, dengan kecepatan pertumbuhan 5 g per hari (Widiyani & Listyawati, 2020).

Sistem reproduksi, sistem saraf, kecemasan, dan penyakit (kanker dan diabetes) yang ada pada tikus memiliki kesamaan dengan manusia. Hal tersebut dipengaruhi oleh kesamaan DNA dan ekspresi gen, 98% gen pada manusia memiliki gen sebanding dengan gen tikus. Tikus (*Rattus*) mempunyai penciuman, sentuhan dan pendengaran yang berkembang dengan sangat baik. kelenjar hardaria yang berada di bagian belakang mata dan berada dalam di Sebagian orbita yang menyebabkan tikus mempunyai penglihatan yang kurang baik. Kelenjar hardaria ini mensekresi kelenjar lipid dan pigmen porfirin yang

berfluoresensi di bawah sinar UV. Sekresi meningkat dengan adanya stres dan penyakit (Widiyani & Listyawati, 2020).

Karantina bagi binatang penting dilakukan, berkaitan dengan pengiriman binatang ke tempat penelitian, masa inkubasi virus dan bakteri, dan riwayat kesehatan. Selanjutnya, stabilisasi dilakukan pada tikus selama 3–5 hari untuk mengurangi stres yang didapatkan tikus karena perbedaan lingkungan baru di tempat penelitian dan lingkungan sebelumnya. Tikus perlu dibiasakan untuk kontak dengan operator atau handler secara gentle pada awal-awal masa hidupnya. Selain mengurangi stres *handling*, hal ini juga mempermudah tikus bereaksi terhadap stimulus yang digunakan pada penelitian. Tiga hari masa aklimasi merupakan waktu minimal yang dibutuhkan tikus untuk beradaptasi, walaupun beberapa binatang percobaan kadang memerlukan masa aklimasi yang lebih panjang, disesuaikan dengan prosedur penelitian, dan sistem organ atau parameter fisiologi yang diteliti (Widiyani & Listyawati, 2020).

Beberapa hal yang harus diperhatikan dalam memelihara tikus antara lain gedung sebagai tempat pemeliharaan tikus berupa bangunan permanen. Dinding gedung terbuat dari bahan kokoh, atap dapat menghangatkan ruangan, lantai mudah dibersihkan, serta pintu dan jendela gedung terbuat dari besi yang berengsel (ITIS, 2023).

Lokasi Kandang (*Cage*) disesuaikan dengan kondisi hewan coba dan tujuan dari masing – masing penelitian. Kandang berbentuk kotak terdiri dari besi, kayu, dan plastik bening, terdapat tempat berlindung, serta *hygiene* pada kandang dan sekitarnya harus selalu dijaga, selain itu letak kandang harus diperhatikan untuk menghindari dan mengurangi tingkat stres hewan. Apabila kandang diletakkan di luar ruangan perhatikan tingkat kebisingan disekitar kandang, jika kandang diletakkan didalam ruangan perhatikan ventilasi udara, dan kelembapan

kandang untuk menjaga kenyamanan pada hewan uji (Widiyani & Listyawati, 2020).

Alas tidur (*Bedding*) atau lantai tempat pemeliharaan harus memiliki daya serap yang baik, bebas dari bahan berbahaya, dan tidak mudah dimakan. Alas terbuat dari bahan kering seperti jerami atau serabut kayu dan diganti secara berkala dan diperhatikan tingkat kelembapannya (Widiyani & Listyawati, 2020).

### C. Obesitas

Obesitas merupakan salah satu permasalahan gizi yang sedang dihadapi masyarakat global, baik di negara maju ataupun berkembang. Perubahan gaya hidup yang tidak sehat pada kelompok usia dewasa menyebabkan adanya pergeseran pola penyakit tidak menular yang sebelumnya lebih sering terjadi pada usia lanjut (Bappenas, 2019).

Obesitas didefinisikan sebagai keadaan dengan akumulasi lemak yang tidak normal atau berlebih di jaringan adiposa sehingga dapat mengganggu kesehatan. Peningkatan jumlah lemak tersebut disebabkan oleh peningkatan jumlah sel lemak, penambahan isi lemak pada masing-masing sel lemak, atau gabungan keduanya (Dipiro, 2020).

Obesitas dan overweight merupakan dua kondisi yang berbeda. Menurut World Health Organization (WHO), overweight terjadi ketika indeks massa tubuh (IMT) lebih besar dari atau sama dengan 25, sementara obesitas terjadi ketika BMI lebih besar dari atau sama dengan 30. Dengan kata lain, seseorang dianggap overweight jika indeks massa tubuh berada di antara 25 hingga kurang dari 30, sedangkan obesitas terjadi saat indeks massa tubuh mencapai 30 atau lebih. Oleh karena itu, obesitas dianggap sebagai kondisi yang lebih serius dibandingkan overweight karena melibatkan akumulasi lemak tubuh yang lebih signifikan.

Obesitas dapat dipengaruhi oleh beberapa faktor. Salah satu faktor penyebab kejadian obesitas yaitu asupan berlebih pada Kemajuan di bidang sosial ekonomi dapat mempengaruhi gaya hidup seseorang. Kebiasaan konsumsi makanan berisiko dapat mempengaruhi status gizi. Makanan berisiko berupa makanan manis, berlemak, instan, minuman manis dan berkarbonasi memiliki kandungan lemak, gula, garam, kolesterol, pewarna, dan bahan pengawet yang tinggi serta memiliki kandungan serat dan vitamin yang rendah, apabila asupan jenis makanan tersebut berlebih akan menyebabkan penumpukan lemak. Selain itu, penyebab utama yang berkontribusi terhadap kejadian gizi lebih dan obesitas adalah tingginya asupan energi harian dan rendahnya aktivitas fisik (Oktaviani, 2019).

### **1. Epidemiologi**

Menurut WHO pada tahun 2016, lebih dari 1,9 miliar orang di seluruh dunia yang berusia 18 tahun atau lebih memiliki berat badan berlebih. Dari jumlah tersebut, lebih dari 650 juta orang di seluruh dunia menderita obesitas, yang menyumbang 13% dari populasi orang dewasa secara global (11% laki-laki dan 15% perempuan) pada tahun 2016. Diperkirakan pada tahun 2019, ada 38,2 juta anak di bawah usia 5 tahun yang memiliki berat badan berlebih atau obesitas.

Berdasarkan data Riskesdas tahun 2018, angka kejadian obesitas adalah 21,8%. Data obesitas dibedakan berdasarkan karakteristik yang berbeda. Berdasarkan jenis kelamin, presentase tertinggi obesitas terjadi pada perempuan dengan angka 29,3%, sedangkan presentase terendah terjadi pada laki-laki dengan angka 14,5%. Berdasarkan umur, presentase tertinggi terjadi pada kelompok usia 40-44 tahun sebesar 29,6% dan presentase terendah terjadi pada kelompok usia 19 tahun sebesar 8,9%.

Selain itu, kemajuan teknologi dengan berbagai bentuk kemudahan menyebabkan penurunan aktivitas fisik dan peningkatan *sedentary lifestyle*.



Keadaan ekonomi keluarga memiliki hubungan dengan kejadian obesitas. Pada umumnya semakin baik taraf kehidupan seseorang maka semakin meningkat daya beli dan mutu makanan yang dikonsumsi oleh seseorang dan keluarganya. keluarga dengan ekonomi atas cenderung boros dan konsumsi makanan cenderung melampaui batas sehingga berakibat pada penambahan berat badan dan berujung pada obesitas.

## **2. Patofisiologi**

Patofisiologi obesitas banyak melibatkan faktor dalam mengatur nafsu makan dan keseimbangan energi. Adanya ketidakseimbangan dari energi yang masuk dan energi yang keluar mengakibatkan gangguan fungsi homeostatis tersebut.

Dalam jaringan saraf di otak banyak neurotransmitter dan neuropeptida telah diidentifikasi dapat merangsang atau menghambat jaringan nafsu makan di otak sehingga mempengaruhi asupan kalori total (Dipiro, 2020).

Obesitas terjadi ketika tubuh menyimpan kelebihan energi dalam bentuk jaringan lemak, yang disebabkan oleh ketidakseimbangan antara asupan dan pengeluaran energi. Keseimbangan energi mengacu pada perbandingan antara energi yang masuk dan dikeluarkan dari tubuh, yang harus tetap seimbang. Penambahan berat badan juga dipengaruhi oleh kebiasaan makan makanan dengan kandungan energi tinggi serta konsumsi makanan ringan. Pengurangan tingkat keluaran energi bisa terjadi akibat metabolisme tubuh yang rendah, kurangnya aktivitas fisik, dan dampak termogenesis makanan yang dipengaruhi oleh jenis makanan yang dikonsumsi (Arundhana & Masnar, 2021).

Obesitas disebabkan oleh kelainan dalam mekanisme homeostasis yang mengatur keseimbangan energi dalam tubuh. Jaringan lemak berfungsi sebagai tempat penyimpanan energi, dengan energi terbesar disimpan dalam bentuk

trigliserida melalui proses lipogenesis sebagai respon terhadap kelebihan energi, dan energi dapat dimobilisasi melalui lipolisis sebagai respons terhadap kekurangan energi (Kayode, 2021).

Pengaturan keseimbangan energi melibatkan sensor dari penyimpanan energi di jaringan adiposa dan mekanisme kontrol dari sistem pusat, terutama hipotalamus, untuk integrasi berikutnya. Hipotalamus memainkan peran kunci dalam inisiasi makan, dan gangguan pada jalur sinyal "makan" dapat memengaruhi nucleus hipotalamikus medial. Ini dapat meningkatkan rasa lapar dengan meningkatkan respons terhadap sinyal oreksigenik seperti ghrelin, serta merangsang Neuropeptida Y. Sebaliknya, gangguan ini dapat menghambat respons terhadap sinyal adiposit seperti leptin dan menghambat POMC (Proopiomelanocortin) di hipotalamus (Kayode, 2021).

Mekanisme lapar dan kenyang pada hipotalamus intrinsik dapat dimodifikasi oleh masukan dari jaringan lemak melalui leptin, dan dari usus melalui ghrelin, glucagon-like-peptide-1 (GLP-1), dan hormon lainnya. Selain itu, masukan tambahan diperoleh dengan penginderaan langsung terhadap glukosa dan sinyal energi lainnya. Hipotalamus menghasilkan sinyal yang terintegrasi dalam jaringan otak, yang juga menerima sinyal tambahan. Jaringan otak mempengaruhi perubahan keseimbangan energi dengan memodifikasi asupan makanan dan pengeluaran energi (Dipiro, 2020).

Mekanisme lapar dan kenyang diatur oleh jaringan kompleks hormon dan neurotransmitter yang berinteraksi dengan sistem saraf pusat. Jaringan ini bertanggung jawab untuk memberi sinyal ke otak kapan akan merasakan lapar, makanan apa yang harus dimakan, dan kapan akan merasa kenyang. Beberapa hormon yang paling penting yang terlibat dalam mekanisme lapar dan kenyang meliputi ghrelin, leptin, peptida YY (PYY), dan cholecystokinin (CCK). Ghrelin

diproduksi di perut dan merangsang pelepasan asam lambung untuk mencerna makanan. Leptin diproduksi oleh sel lemak dan memberi sinyal ke otak ketika sudah makan dengan cukup. PYY dilepaskan oleh usus kecil setelah makan dan menghambat sinyal lapar. CCK juga dilepaskan setelah makan dan mengurangi rasa lapar dengan memperlambat pengosongan lambung (Dipiro, 2020).

Hipotalamus adalah bagian kecil dari otak yang terletak tepat di atas kelenjar pituitari. Hipotalamus mengontrol berbagai fungsi tubuh seperti lapar, haus, suhu tubuh, dan hormon yang dilepaskan oleh kelenjar pituitari. Tiga bagian hipotalamus yang mengatur asupan makanan disebut inti ventromedial, area hipotalamus lateral, dan nukleus arcuate. Inti ventromedial adalah pusat kenyang, dan ketika distimulasi, menyebabkan sensasi kenyang (Dipiro, 2020).

Mekanisme lapar dan kenyang diatur oleh sinyal yang dihasilkan oleh hipotalamus dan diintegrasikan dalam jaringan otak, yang juga menerima sinyal tambahan. Efek jaringan otak mengubah keseimbangan energi dengan memodifikasi asupan makanan dan pengeluaran energi. Terdapat dua faktor yang berfungsi mengatur asupan makanan dalam tubuh. Faktor pertama adalah faktor nutrisi yang berfungsi mempertahankan jumlah simpanan nutrien normal dalam tubuh, sedangkan faktor kedua adalah pengaturan pencernaan yang terutama berpengaruh langsung dengan keinginan makan. Faktor kedua ini bisa disebut juga sebagai pengaturan prifer atau pengaturan jangka pendek. Derajat lapar atau kenyang pada waktu yang berbeda dalam suatu waktu tergantung juga pada kebiasaan dan aktivitas individu (Dipiro, 2020).

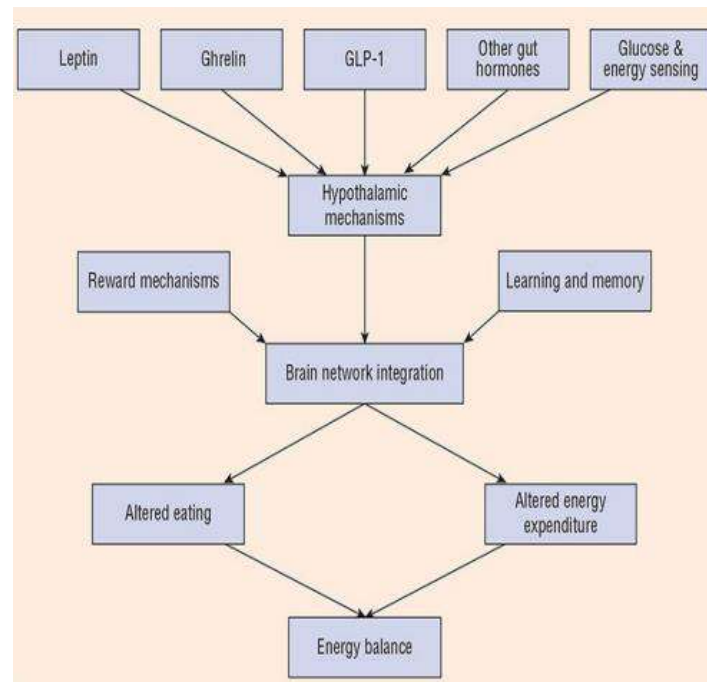

**Gambar 4.** Patofisiologi Obesitas (Dipiro, 2020)

### 3. Etiologi

Obesitas adalah gangguan kompleks yang disebabkan oleh interaksi berbagai faktor seperti genetik, pola makan, gaya hidup, dan lingkungan. Untuk faktor genetik persentase antara 40% dan 70% berkontribusi dalam varians aktual dalam indeks massa tubuh (IMT) dan distribusi lemak tubuh, sehingga faktor genetik menjadi salah satu faktor penting dalam menentukan obesitas (Dipiro, 2020).

Pada obesitas, tingkat hormon leptin meningkat karena peningkatan jumlah jaringan lemak. Ini mengindikasikan adanya kemungkinan resistensi terhadap leptin, di mana ambang stimulasi leptin menjadi lebih tinggi sehingga diperlukan kadar leptin yang lebih tinggi untuk mengontrol asupan makanan dan meningkatkan pengeluaran energi. Beberapa faktor risiko yang berperan dalam menyebabkan kelebihan berat badan dan obesitas meliputi faktor genetik, pola

makan yang tidak sehat, kurangnya aktivitas fisik, dan faktor budaya dari berbagai kelompok etnis (Arundhana & Masnar, 2021).

Dampak dari kemajuan teknologi, ilmu pengetahuan dan ekonomi membuat suatu lingkungan dengan gaya hidup yang tidak banyak bergerak, kurang aktif, dan mengonsumsi makanan yang lezat atau makanan cepat saji yang tinggi lemak dan kalori yang banyak sehingga mengakibatkan obesitas (Pratiwi, 2017).

Etiologi yang spesifik untuk ketidakseimbangan ini sebagian besar individu bersifat multifaktoral, dengan faktor genetik dan lingkungan berkontribusi pada berbagai tingkatan. Pada sebagian kecil individu, kelebihan berat badan dapat disebabkan oleh suatu kondisi medis yang mendasari ataupun efek obat yang tidak diinginkan (Dipiro, 2020).

Faktor-faktor penyebab obesitas yaitu :

- a. Faktor genetik adalah faktor keturunan yang berasal dari orang tuanya.

Menurut penelitian, anak-anak dari orang tua yang mempunyai berat badan normal ternyata mempunyai 10% risiko obesitas. Bila salah satu orang tuanya menderita obesitas, maka peluang itu meningkat menjadi 40–50%. Dan bila kedua orang tuanya menderita obesitas maka peluang faktor keturunan menjadi 70–80%. Pencetus obesitas dari faktor genetik 30%. Faktor keturunan dapat mempengaruhi pembentukan lemak tubuh, seseorang dengan faktor keturunan tertentu cenderung membangun lemak tubuh lebih banyak dari pada individu lain. Adanya gen bawaan pada kode enzim lipoprotein lipase (LPL) yang lebih efektif ditunjukkan oleh sifat metabolisme ini karena enzim ini mengontrol kecepatan trigliserida dalam darah yang dipecah menjadi asam lemak dan dikirim ke sel – sel tubuh untuk disimpan, enzim ini memainkan peran penting dalam proses mempercepat penambahan berat badan. Penemuan gen menunjukkan bahwa obesitas memiliki

dasar genetik dan biologis yang sama, yang mana otak memainkan peran penting dalam mengontrol berat badan (Dr. Vladimir, 1967).

b. Pola makan mencakup jumlah, jenis, jadwal makan, dan pengolahan bahan makanan. Jumlah asupan energi yang berlebih secara kronis akan menyebabkan kelebihan berat badan dan obesitas. Jenis makanan dengan kepadatan energi yang tinggi (banyak mengandung lemak, gula, serta kurang mengandung serat) turut menyebabkan ketidakseimbangan energi. Jadwal makan yang tidak teratur, tidak sarapan, dan suka mengemil sangat berhubungan dengan kejadian obesitas. Teknik pengolahan makanan dengan menggunakan minyak yang banyak, santan kental, dan banyak gula berisiko terhadap peningkatan asupan energi. Selain itu, konsumsi makanan cepat saji memiliki resiko 2 kali lebih tinggi untuk mengalami obesitas. Makanan cepat saji banyak mengandung protein, lemak, karbohidrat sederhana, dan garam tetapi rendah serat. Kebiasaan makanan yang tinggi lemak jenuh dan gula, rendah serat menyebabkan masalah obesitas (Dr. Vladimir, 1967).

c. Pola Aktivitas Fisik, pola aktivitas fisik sedentary (kurang gerak) menyebabkan energi yang dikeluarkan tidak maksimal sehingga meningkatkan risiko obesitas. Beberapa hal yang mempengaruhi berkurangnya aktivitas fisik antara lain adanya berbagai fasilitas yang memberikan berbagai kemudahan yang menyebabkan aktivitas fisik menurun. Faktor lainnya adalah adanya kemajuan teknologi diberbagai bidang kehidupan yang mendorong masyarakat untuk menjalani kehidupan yang tidak memerlukan kerja fisik yang berat. Hal ini menjadikan jumlah penduduk yang melakukan pekerjaan fisik sangat terbatas menjadi semakin banyak (Dr. Vladimir, 1967).

d. Pola Tidur/ Istirahat

Kurang tidur dapat menyebabkan hormon leptin terganggu sehingga rasa lapar tidak terkontrol. Jika kuantitas tidur normal (6 – 8 jam) dan kualitas tidur

seseorang tidak sesuai maka akan mempengaruhi keseimbangan berbagai hormon yang pada akhirnya memicu kejadian obesitas. Gangguan tidur dapat menyebabkan peningkatan asupan energi melalui peningkatan rasa lapar melalui meningkatnya hormon ghrelin (pengontrol rasa lapar) dan menurunnya hormon leptin (pengontrol rasa kenyang) (Dr. Vladimir, 1967).

e. Obat-obatan jenis steroid yang sering digunakan dalam jangka waktu yang lama untuk terapi asma, osteoarthritis dan alergi dapat menyebabkan nafsu makan yang meningkat sehingga meningkatkan risiko obesitas. Obat-obatan yang mengandung hormon untuk meningkatkan kesuburan dan sebagai alat kontrasepsi berisiko menyebabkan penumpukan lemak dalam tubuh sehingga dapat menimbulkan obesitas (Dr. Vladimir, 1967).

f. Hormonal yang berperan dalam kejadian obesitas antara lain adalah hormon leptin, ghrelin, tiroid, insulin dan estrogen. Hormon leptin yang dihasilkan oleh sel lemak berfungsi sebagai pemberi sinyal berhenti makan. Leptin tidak berfungsi pada resistensi insulin walaupun kadar leptinnya tinggi. Kurang tidur juga meningkatkan kadar kortisol yang berdampak pada resistensi leptin sehingga sulit untuk berhenti makan.

Hormon leptin mempunyai peran dalam mengontrol nafsu makan. Jika jumlahnya rendah maka seseorang sulit merasakan kenyang sehingga keinginan makan menjadi lebih. Hormon ghrelin mempunyai peran meningkatkan nafsu makan. Jika jumlahnya tinggi maka seseorang mempunyai nafsu makan yang meningkat. Hormon estrogen mempunyai peran dalam metabolisme energi, jika jumlah estrogen berkurang terutama pada wanita menopause maka akan mengalami penurunan metabolisme basal tubuh, sehingga mempunyai kecenderungan untuk meningkat berat badannya (Dr. Vladimir, 1967).

Hormon insulin bersifat anabolik dan memfasilitasi masuknya glukosa dalam sel otot dan lemak. Jika asupan tinggi karbohidrat maupun lemak (densitas energi tinggi) akan menstimulasi insulin sehingga memfasilitasi energi tinggi tersebut menjadi lemak terutama lemak visceral. Dengan membesarnya sel lemak visceral, akan meningkatkan derajat peradangan (*chronic low grade inflammation*), yang berdampak pada resistensi insulin (Dr. Vladimir, 1967).

#### **4. Kategori Obesitas**

Pengukuran lemak tubuh menjadi hal yang penting sebagai upaya pencegahan terjadinya sindrom metabolik akibat obesitas. Seiring perkembangan teknologi, terdapat beberapa metode pengukuran lemak tubuh secara antropometri yang bersifat tidak invasif dan tidak membutuhkan biaya mahal, diantaranya *Body Mass Index* (BMI). (Teresa *et al.*, 2018).

*Body Mass Index* (BMI) adalah salah satu metode antropometri yang paling sering digunakan dan praktis untuk menentukan berat badan lebih atau obesitas pada orang dewasa. Pengukuran ini merupakan langkah awal untuk menentukan derajat adipositas, dan dikatakan berkorelasi kuat dengan jumlah massa lemak tubuh. Kelebihan metode *Body Mass Index* (BMI) adalah mudah, cepat, praktis, murah dan tidak invasif. Namun, metode *Body Mass Index* (BMI) telah di kritisi oleh beberapa peneliti bahwa memiliki kekurangan yaitu tidak selalu merefleksikan lemak tubuh yang sebenarnya serta memiliki keterbatasan dalam menentukan seseorang yang memiliki massa non lemak tinggi namun lemak tubuh rendah, sehingga direkomendasikan oleh WHO untuk dilakukannya pengukuran lingkaran pinggang untuk menilai adanya obesitas sentral dan komorbid obesitas (Teresa *et al.*, 2018).



**Tabel 1.** Klasifikasi IMT Menurut WHO

Klasifikasi	IMT (kg/m <sup>2</sup> )
Berat Badan Kurang	< 18,5
Kisaran Normal	18,5 – 24,9
Berat Badan Lebih	> 25
Pra Obes	25 – 29,9
Obes Tingkat I	30 – 34,9
Obes Tingkat II	35,0 – 39,9
Obes Tingkat III	> 40

(WHO, 2023)

## 5. Manifestasi Klinis

Penderita obesitas biasanya mudah dikenali. Ciri khas pada penderita obesitas diantaranya adalah wajah membulat, pipi tembem, dagu rangkap, leher pendek, pangkal paha bergesekan dan menempel yang akan menimbulkan ulserasi, dan perut membuncit. Untuk menentukan seseorang obesitas, diperlukan kriteria berdasarkan pengukuran antropometri. Kriteria pengukuran antropometri secara umum (Susetyowati *et al.*, 2019) diuraikan sebagai berikut :

- a. Pengukuran berat badan dibandingkan dengan standar dan disebut obesitas bila berat badan >120% dari berat badan standar.
- b. Pengukuran berat badan dibandingkan tinggi badan (bb/tb). Dikatakan obesitas apabila bb/tb atau >120%
- c. Pengukuran lemak subkutan dengan mengukur skinfold thickness (tebal lapisan kulit) dikatakan obesitas apabila tebal lipatan kulit > persentil ke-85
- d. Indeks massa tubuh sebagai indikator obesitas.

## 6. Penatalaksanaan Terapi

Penggunaan obat anti-obesitas dimaksudkan untuk mempermudah pengobatan, dengan patuh mengikuti prinsip utama pengobatan. Hindari penggunaan jangka panjang karena berisiko resistensi obat. *World Health Organization* (WHO) merekomendasikan penggunaan obat anti-obesitas pada orang dewasa dengan “BMI  $\geq 27$  kg/m<sup>2</sup>”, atau mereka dengan “BMI  $\geq 30$  kg/m<sup>2</sup>”.

### a. Terapi Non Farmakologi

Terapi non-obat seperti pengurangan asupan kalori, peningkatan aktivitas fisik, dan perubahan perilaku adalah cara utama dalam mengatasi obesitas. Kombinasi ini, yang juga dikenal sebagai terapi gaya hidup, disarankan untuk semua pasien yang memiliki kelebihan berat badan dan obesitas (Dipiro, 2020).

Rekomendasi latihan fisik untuk obesitas saat ini (ACSM's *guidelines for exercise testing and prescription 9th edition*, Lippincott Williams & Wilkins, 2014) yang mengacu rekomendasi dari ACSM (*American College of Sports Medicine*) bersama AHA (*American Heart Association*) adalah latihan fisik aerobik yang menggerakkan otot-otot besar tubuh (misal jalan cepat sesuai intensitas yang dituju (bukan jalan santai), bersepeda, jogging, berenang, atau senam aerobik benturan rendah (*low impact*), *rowing/dayung* dengan alat dayung dilakukan dengan frekuensi 3-5 kali per minggu, intensitas sedang, dengan durasi latihan (tanpa pemanasan dan pendinginan) 30-60 menit. Penerapan prinsip latihan fisik yang variatif, seimbang dan tidak berlebihan.

### b. Terapi Farmakologi

Orlistat adalah obat yang berasal dari turunan lipstatin, yaitu penghambat alami lipase yang diproduksi oleh *Streptomyces toxytricini*. Obat ini dapat menurunkan berat badan dengan mengurangi penyerapan lemak dari makanan

melalui penghambatan selektif terhadap lipase pada sistem pencernaan. Secara keseluruhan, hasil dari uji klinis menunjukkan bahwa orlistat sedikit meningkatkan jumlah penurunan berat badan dan mengurangi penambahan kembali berat badan yang diperoleh selama program penurunan berat badan yang diawasi secara medis (Dipiro, 2020).

Lorcaserin adalah obat yang bekerja dengan cara menstimulasi reseptor serotonin 5-HT<sub>2C</sub> selektif. Obat ini telah disetujui untuk mengatasi masalah berat badan kronis pada penderita obesitas atau kelebihan berat badan yang memiliki kondisi penyakit lain yang terkait dengan masalah berat badan. Dianjurkan lorcaserin dikonsumsi dengan dosis 10 mg dua kali sehari (Dipiro, 2020).

Selain itu penanganan obesitas dapat dilakukan dengan terapi pembedahan yaitu bedah bariatrik. Terapi bedah merupakan salah satu pilihan untuk menurunkan berat badan, terapi ini hanya berlaku pada pasien obesitas berat secara klinis dengan berat massa tubuh  $\geq 40$   $\geq 35$  dengan kondisi komorbid (Setiati *et al.*, 2014). Pemilihan penurunan berat badan dengan pembedahan hanya boleh dipertimbangkan pada pasien yang telah memenuhi kriteria kelayakan dan telah gagal menggunakan metode lain yang direkomendasikan untuk penurunan berat badan (Dipiro, 2020).

#### **D. Ekstraksi**

Ekstraksi adalah suatu proses untuk mengambil senyawa aktif dari bahan alami seperti tanaman atau hewan dengan menggunakan pelarut yang sesuai dan setelah itu menghilangkan hampir semua pelarut melalui proses penguraian untuk mendapatkan ekstrak yang kental (Depkes RI, 2020).

Ekstraksi adalah kegiatan penarikan kandungan kimia yang dapat larut sehingga terpisah dari bahan yang tidak dapat larut dengan pelarut cair. (Prayoga & lisnawati, 2020). Sifat-sifat pelarut ekstraksi, ukuran partikel bahan baku,

ransum pelarut ke padat, suhu ekstraksi dan lama ekstraksi akan mempengaruhi efisiensi ekstraksi (Zhang *et al.*, 2018).

Ekstraksi adalah suatu proses pemisahan suatu zat berdasarkan sifat tertentu, terutama kelarutannya terhadap dua cairan tidak saling larut yang berbeda, biasanya air dan pelarut organik. Bahan yang akan diekstrak biasanya berupa bahan kering yang telah dihancurkan, biasanya berbentuk bubuk atau simplisia. Proses ekstraksi dilakukan dengan menggunakan pelarut yang didasarkan pada kelarutan komponen terhadap komponen lain dalam campuran. Beberapa metode yang dapat dilakukan dalam ekstraksi, salah satu yang paling umum dilakukan adalah metode maserasi (Fauziah, L., & Wakidah, M., 2019).

Ekstraksi secara umum digolongkan menjadi dua yaitu ekstraksi padat cair dan ekstraksi cair-cair. Pada ekstraksi cair-cair, senyawa yang dipisahkan terdapat dalam campuran yang berupa cairan, sedangkan ekstraksi padat-cair adalah suatu metode pemisahan senyawa dari campuran yang berupa padatan (Fauziah, L., & Wakidah, M., 2019).

Tujuan dari proses ekstraksi adalah untuk memisahkan dan mengambil komponen kimia dengan kelarutan yang berbeda-beda dari bahan alami seperti tanaman, hewan, dan organisme laut dengan menggunakan pelarut organik yang spesifik (Depkes RI, 2000).

Pemilihan metode ekstraksi tergantung pada sifat bahan dan senyawa yang akan dipisahkan. Sebelum memilih metode, perlu menentukan target ekstraksi. Secara khusus, ada beberapa target ekstraksi:

1. Senyawa bioaktif tidak diketahui.
2. Senyawa yang diketahui ada dalam organisme hidup.
3. Sekelompok senyawa biologis yang terkait secara struktural.

Secara khusus, metode ekstraksi untuk bahan yang berasal dari tumbuhan diantaranya:

1. Pengelompokan bagian tanaman (daun, batang, akar, bunga dan lain-lain), pengeringan dan penggilingan bagian tanaman.
2. Pemilihan pelarut.
3. Pelarut polar : air, etanol, metanol dan lain-lain.
4. Pelarut semi polar : etil asetat, diklorometan dan lain-lain.
5. Pelarut non polar : n-heksan, petroleum eter, kloroform dan lain-lain (Riwanti *et al.*, 2020)

Pemilihan pelarut yang tepat merupakan faktor penting dalam proses ekstraksi. Jenis dan kualitas pelarut yang digunakan akan menentukan keberhasilan proses ekstraksi. Pelarut non polar (n-heksan, aseton) dapat mengekstrak likopen, triterpenoid, dan karotenoid dalam jumlah kecil, sedangkan senyawa xanthin dan senyawa polar lainnya diekstraksi menjadi pelarut polar (metanol, etanol), pada pelarut semi polar mampu menarik senyawa seperti likopen, b-karoten, vitamin C, padatan terlarut dan fenol total (Riwanti *et al.*, 2020).

Metode maserasi adalah teknik ekstraksi yang sering digunakan dengan cara merendam serbuk tumbuhan dengan pelarut yang sesuai ke dalam sebuah wadah kedap udara pada suhu kamar. Namun, ada beberapa kekurangan terkait dengan pendekatan ini, seperti waktu yang dibutuhkan yang cukup lama, penggunaan pelarut dalam jumlah yang besar, serta potensi kehilangan beberapa senyawa. Selain itu, ada senyawa tertentu yang mungkin sulit untuk diekstraksi pada suhu kamar. Di sisi lain, metode maserasi mampu menghindari potensi kerusakan pada senyawa-senyawa yang sensitif terhadap panas (Badaring *et al.*, 2020).

Metode ekstraksi maserasi adalah proses ekstraksi bahan dasar dengan menggunakan pelarut dan dilakukan dengan cara memercikkan atau mengaduk pada suhu ruangan. Secara teknologi, maserasi termasuk metode ekstraksi dengan prinsip mencapai konsentrasi melalui keseimbangan. Maserasi kinetik berarti dilakukan dengan cara mengaduk secara terus-menerus. Remaserasi adalah proses pengulangan dengan menambah pelarut setelah melakukan penyaringan terhadap hasil maserasi pertama, dan seterusnya (Depkes RI, 2000).

Proses ekstraksi dihentikan ketika tercapai kesetimbangan antara konsentrasi senyawa dalam pelarut dengan konsentrasi dalam sel tanaman. Setelah proses ekstraksi berlangsung, pelarut akan dipisahkan dengan menggunakan penyaringan. Adapun kekurangan pada metode maserasi waktu yang lama, pelarut yang akan digunakan cukup banyak, kemungkinan beberapa senyawa hilang. Selain itu beberapa senyawa mungkin saja sulit untuk diekstraksi pada suhu kamar. Namun di sisi lain, metode maserasi ini dapat menghindari rusaknya senyawa-senyawa yang bersifat termolabil (Fauziah, L., & Wakidah, M., 2019).

Keuntungan ekstraksi dengan teknologi perendaman adalah untuk memastikan bahwa zat aktif yang di ekstraksi tidak rusak. Selama siklus ini, dekomposisi terjadi karena perbedaan tekanan antara bagian dalam dan luar sel, sehingga metabolit sekunder sitoplasma dipecah menjadi fragmen dan dihancurkan dalam zat terlarut alami yang digunakan (Chairunnisa *et al.*, 2019).

Faktor lain yang harus dipertimbangkan dalam ekstraksi adalah waktu maserasi. Semakin lama waktu perendaman, semakin besar kontak antara zat terlarut dengan zat yang akan meningkatkan jumlah sel yang rusak dan bahan aktif yang dihancurkan. Kondisi ini akan terus berlanjut sampai tercapai keadaan setimbang antara konsentrasi campuran dalam bahan dan konsentrasi campuran dalam zat terlarut (Chairunnisa *et al.*, 2019).

## E. Biskuit

Biskuit merupakan produk makanan kering yang dibuat dengan cara pemanggangan adonan yang bahan dasarnya adalah tepung terigu atau substitusinya dengan atau tanpa tambahan bahan pangan lain yang diizinkan (SNI, 2011). Biskuit mudah dibawa karena volume dan beratnya yang kecil dan umur simpannya yang relatif lama. Biskuit yang baik harus memenuhi syarat mutu yang ditetapkan SNI.

Biskuit adalah sejenis makanan yang dibuat dengan komposisinya terdiri dari tepung lain atau jenis tepung terigu, lemak atau minyak, dan menambahkan campuran pangan lain atau penambahan bahan lain, kemudian dipanggang didalam oven. Hasil data dari asosiasi industry, tahun 2012 konsumsi biskuit meningkat (Jagat, 2017).

Konsumsi biskuit di Indonesia cukup tinggi, hal ini ditunjukkan dengan survei yang dilakukan oleh Riset Kesehatan Dasar (RISKESDAS) pada tahun 2013 yaitu sebanyak 13,40 persen penduduk Indonesia mengonsumsi biskuit lebih dari 1 kali per hari.

Bahan-bahan yang digunakan pada proses pembuatan biskuit terdiri dari

1. Tepung terigu

Tepung terigu adalah hasil dari penggilingan dari biji gandum. Tepung terigu berfungsi untuk membentuk kerangka adonan, mengikat bahan-bahan pembantu yaitu air, lemak, karbohidrat utama (Rosidah, 2019). Tepung terigu yang digunakan adalah jenis *pastry flour* atau tepung yang berprotein rendah yang mempunyai kandungan protein sebanyak 6-8%.

2. Gula

Gula memiliki fungsi sebagai pemberi rasa manis, menambah nilai gizi yaitu kalori yang terkandung pada gula, memberi warna coklat yang disebabkan oleh

proses karamelisasi pada saat proses pemanggangan, memperpanjang umur simpan biskuit (Rosidah, 2019).

### 3. Susu

Susu merupakan bahan pangan yang memiliki komposisi gizi lengkap dan merupakan emulsi dari bagian lemak yang kecil dalam larutan protein cair, mineral dan gula. Berfungsi dalam menambah aroma, menambah nilai gizi dan memperbaiki warna (Rosidah, 2019).

### 4. Baking powder

Baking powder berperan mengeluarkan gas karbondioksida ketika dipanaskan agar dapat mengembang. Memiliki manfaat yaitu sebagai pengembang struktur biskuit dan membuat biskuit lebih kering (Rosidah, 2019).

### 5. Vanili

Vanili, memiliki aroma yang khas. Oleh karena itu, vanili seringkali dimanfaatkan untuk memberikan aroma pada beragam jenis makanan dan minuman, seperti es krim, coklat, kue, biskuit, dan sebagainya. Fungsinya sebagai penyaji rasa menjadikan vanili sebagai komponen yang penting dalam memberikan cita rasa pada berbagai produk makanan dan minuman (Rosidah, 2019).

## F. Tinjauan Islami

Islam adalah ajaran yang berasal dari al-Qur'an dan Hadis, mengatur interaksi manusia dengan penciptanya, dengan dirinya sendiri, dan dengan sesama manusia. Salah satu aspek hubungan manusia dengan dirinya adalah melalui makanan. Manusia membutuhkan makanan untuk menjaga agar tubuhnya dapat menjalani proses fisiologis dengan baik. Meskipun banyak orang melihat makanan sebagai sumber energi yang memberikan manfaat, perlu diingat bahwa makanan juga dapat menjadi potensi bahaya jika tidak sesuai dengan aturan atau



syariat agama yang berlaku. Hal ini dijelaskan dalam QS. Al-Baqarah/2:168 yang menyoroti pentingnya memperhatikan makanan.

يَا أَيُّهَا النَّاسُ كُلُوا مِمَّا فِي الْأَرْضِ حَلَالًا طَيِّبًا وَلَا تَتَّبِعُوا  
خُطُوَاتِ الشَّيْطَانِ إِنَّهُ لَكُمْ عَدُوٌّ مُّبِينٌ (١٦٨)

Terjemahnya :

Wahai manusia, makanlah sebagian (makanan) di bumi yang halal lagi baik dan janganlah mengikuti langkah-langkah setan. Sesungguhnya ia bagimu merupakan musuh yang nyata (Kementerian agama RI, 2023).

Dalam era modern saat ini, peningkatan taraf ekonomi yang signifikan berkontribusi pada gaya hidup manusia. Hal ini tercermin dalam kebiasaan makan di luar, seperti warung dan restoran, di mana dalam pemilihan makanan, banyak variasi yang cenderung hanya melihat serta berfokus pada aspek fisik dan memenuhi selera lidah sehingga tidak mempertimbangkan kebutuhan nutrisi, keseimbangan energi, dan kesehatan secara keseluruhan. Berdasarkan tafsir dari ayat di atas, dapat dihubungkan dengan cara kita memandang dan memahami makanan. Bukan hanya sekadar melihat dengan mata kepala, tetapi juga melibatkan aspek berpikir dan merenung, mengenai apa yang sebaiknya dikonsumsi dan bagaimana dampaknya terhadap kesehatan kita.

Kebiasaan makan yang tidak teratur, yang ditandai oleh konsumsi beragam jenis makanan tanpa memperhatikan kondisi kesehatan atau bahkan tanpa memikirkan sama sekali, menjadi hal yang umum bagi individu yang mengalami ketidakpuasan terhadap satu aspek tertentu, termasuk dalam konteks pilihan makanan. Karakteristik semacam ini dapat dikategorikan sebagai perilaku yang berlebih-lebihan. Seperti pada firman Allah swt pada QS. Al-A'raf/7: 31

يَا بَنِي آدَمَ خُذُوا زِينَتَكُمْ عِنْدَ كُلِّ مَسْجِدٍ وَكُلُوا وَاشْرَبُوا وَلَا تُسْرِفُوا ۚ إِنَّهُ لَا يُحِبُّ الْمُسْرِفِينَ (٢٤)

Terjemahnya :

Wahai anak cucu Adam! pakailah pakaianmu yang bagus pada setiap (memasuki) masjid, makan dan minumlah, tetapi jangan berlebihan. Sungguh, Allah tidak menyukai orang yang berlebih-lebihan (Kementerian agama RI, 2023).

Dalam tafsir Al Mishbah Karya Prof. Dr. M. Quraish Shihab di QS Al-A'raf, ayat 31 di atas, perintah makan dan minum, lagi tidak berlebih-lebihan, yakni tidak melampaui batas, merupakan tuntunan yang harus disesuaikan dengan kondisi setiap orang. Ini karena kadar tertentu yang dinilai cukup untuk seseorang (Shihab, 2002).

Makanan dan minuman yang dikonsumsi secara berlebihan dapat berdampak negatif pada kesejahteraan tubuh. Konsep tidak berlebihan dalam makan dan minum, sesuai dengan kebutuhan individu, dapat membantu menjaga keseimbangan nutrisi, menghindari risiko penyakit obesitas, dan menjaga kesehatan secara keseluruhan. Seperti yang dicontohkan oleh Rasulullah saw dalam hadis yang berbunyi :

عَنِ الْمُقْدَامِ بْنِ مَعْدِيكَرِبَ قَالَ: سَمِعْتُ رَسُولَ اللَّهِ صَلَّى اللَّهُ عَلَيْهِ وَسَلَّمَ يَقُولُ: مَا مَلَأَ آدَمِيٌّ وَعَاءً شَرًّا مِنْ بَطْنٍ بِحَسْبِ ابْنِ آدَمَ أَكَلَاتُ يُقْمَنَ صَلْبَهُ فَإِنْ كَانَ لَا مَحَالَةَ فَتُلْتُ لِطَعَامِهِ وَتُلْتُ لِشَرَابِهِ وَتُلْتُ لِنَفْسِهِ  
رَوَاهُ الْإِمَامُ أَحْمَدُ وَالتِّرْمِذِيُّ وَالنَّسَائِيُّ وَابْنُ مَاجَةَ وَقَالَ حَسَنٌ (التِّرْمِذِيُّ: حَدِيثٌ

Artinya :

Dari Al-Miqdam bin Ma'dikarib, ia berkata bahwa ia mendengar Rasulullah shallallahu 'alaihi wa sallam bersabda, "Tidaklah manusia memenuhi satu

wadah pun yang lebih jelek daripada perut. Cukuplah seseorang beberapa asupan makanan yang dapat meluruskan tulang punggungnya. Apabila seseorang terkalahkan oleh nafsunya, maka boleh sepertiga untuk makanan, sepertiga untuk minuman, dan sepertiga untuk nafas.”(HR. Imam Ahmad, Tirmidzi, An-Nasai, Ibnu Majah. Tirmidzi mengatakan bahwa hadits ini hasan)

Dari hadis tersebut menjelaskan tentang pentingnya menjaga proporsi dan porsi makanan sebagai langkah pencegahan obesitas. Rasulullah saw menekankan bahwa perut, jika diisi secara berlebihan, dapat menjadi sumber masalah kesehatan. Ajaran ini menggambarkan perlunya kontrol yang cermat terhadap pola makan yang seimbang untuk mencegah masalah kesehatan seperti obesitas, mendukung kesejahteraan tubuh, dan mematuhi petunjuk Rasulullah saw.

Menjaga kesehatan tubuh dengan mengonsumsi makan dan minum yang baik merupakan sebuah kewajiban bagi setiap muslim. Disebut baik juga jika makanan tersebut aman dan tidak menimbulkan masalah apapun jika dikonsumsi, baik jangka pendek maupun jangka panjang dan dapat memberi manfaat bagi tubuh.

Salah satu metode yang dapat dilakukan adalah dengan memanfaatkan tumbuhan-tumbuhan yang Allah swt telah ciptakan dan diolah menjadi makanan yang bermanfaat bagi tubuh. Allah swt menjelaskan bahwa tumbuhan adalah ciptaan yang sangat bermanfaat bagi manusia. Sebagaimana firman Allah swt dalam QS Asy-Syu'ara/26:7

أَوَلَمْ يَرَوْا إِلَى الْأَرْضِ كَمْ أَنْبَتْنَا فِيهَا مِنْ كُلِّ زَوْجٍ كَرِيمٍ (٧)

Terjemahnya :

Dan apakah mereka tidak memperhatikan bumi, betapa banyak Kami tumbuhkan di bumi berbagai macam pasangan (tumbuh-tumbuhan) yang baik? (Kementerian agama RI, 2023).

Dalam tafsir Al Mishbah Karya Prof. Dr. M. Quraish Shihab di Q.S. Asy-Syu'ara, ayat 7 di atas, kata *كريم* yang artinya baik, digunakan untuk menggambarkan segala sesuatu yang baik bagi setiap objek yang disifatinya. Maksud dari kata baik adalah tumbuhan yang baik, paling tidak adalah yang subur dan bermanfaat (Shihab, 2002).

Ayat ini menjelaskan bahwa di alam semesta ini Allah swt menciptakan berbagai macam jenis tumbuhan yang bermanfaat. Hal ini menunjukkan bahwa tumbuhan yang diciptakan Allah swt mengandung bahan yang bermanfaat, baik berupa bahan kimia (seperti pewarna), bahan baku industri, bahan baku farmasi, atau bahan bermanfaat lainnya.

Seperti pada tumbuhan porang, umbinya dapat dimanfaatkan menjadi tepung yang mengandung bahan kimia glukomanan yang berpotensi sebagai antiobesitas. Dari ayat-ayat tersebut dapat disimpulkan bahwa penting bagi setiap individu untuk memantau apa yang mereka konsumsi dan menjaga pola makan yang sehat serta seimbang. Allah swt juga memerintahkan pada manusia perhatian terhadap bumi dapat diartikan sebagai upaya untuk senantiasa mempelajari, meneliti, dan menemukan setiap kemungkinan pemanfaatan tumbuhan yang ada. Tumbuhan yang baik dalam hal ini adalah tumbuhan yang bermanfaat bagi makhluk hidup, termasuk tumbuhan yang dapat digunakan sebagai obat.

## **BAB III**

### **METODE PENELITIAN**

#### **A. Jenis dan Lokasi Penelitian**

##### **1. Jenis Penelitian**

Jenis penelitian yang digunakan adalah penelitian eksperimental untuk melakukan uji aktivitas antiobesitas pada pemberian biskuit substitusi tepung porang dengan menggunakan tikus jantan sebagai hewan coba.

##### **2. Lokasi Penelitian**

Penelitian ini dilaksanakan di laboratorium Biologi Farmasi dan laboratorium farmakologi di Jurusan Farmasi Fakultas Kedokteran dan Ilmu Kesehatan Universitas Islam Negeri Alauddin Makassar.

#### **B. Pendekatan Penelitian**

Pendekatan penelitian yang digunakan adalah pendekatan penelitian eksperimental

#### **C. Populasi dan Sampel**

##### **1. Populasi**

Sampel dalam penelitian ini adalah tumbuhan porang (*Amorphophallus oncophyllus*)

##### **2. Sampel**

Sampel dalam penelitian ini adalah umbi dari tumbuhan porang (*Amorphophallus oncophyllus*)

## **D. Instrumen Penelitian**

### **1. Alat**

Alat yang digunakan pada penelitian ini yaitu kandang tikus, timbangan hewan, spuit (Onemed), kanula, mortir, alu, batang pengaduk, blender (Oxone), timbangan analitik, ayakan mesh 80, gelas kimia, cetakan biskuit, loyang, oven, rolling pin, mixer, baskom, sendok, pisau, kompor, dan toples kaca.

### **2. Bahan**

Bahan yang digunakan pada penelitian ini yaitu aquadest, umbi porang, etanol 70% (Onemed), baking powder, garam, gula, susu skim cair, hewan uji tikus jantan, aluminium foil, lemak sapi, tepung jagung, tepung ikan, tepung kacang hijau, tepung terigu dan vanili.

## **E. Metode Pengumpulan Data dan Teknik Pengolahan**

### **1. Pengambilan Sampel**

Sampel yang digunakan adalah umbi porang yang diambil di Desa Banyorang, Kec. Tompobulu, Kab. Bantaeng, Sulawesi Selatan. Pengolahan Sampel

### **2. Pembersihan Sampel**

Langkah pertama yang dilakukan adalah memisahkan umbi dari akar atau membersihkannya dari tanah melalui proses sortasi kering. Kemudian, dilakukan sortasi basah dengan mencuci sampel tersebut. Setelah itu, kulit dari sampel dibersihkan atau dikupas, dan sampel yang telah dikupas diiris-iris sebelum akhirnya dicuci dengan air mengalir.

### **3. Pembuatan Chip Porang**

Umbi porang yang telah dipotong-potong direndam dalam larutan garam. Larutan garam dibuat dengan mencampurkan 1 sendok garam ke dalam 1 liter air, kemudian diaduk hingga merata. Umbi porang direndam dalam larutan garam selama 6 jam, kemudian ditiriskan dan dicuci dengan air bersih. Setelah itu, umbi porang dijemur hingga kering dan menjadi chip porang.

### **4. Ekstraksi Tepung Porang**

Chip porang dihaluskan dengan menggunakan blender. Selanjutnya, umbi porang yang telah dihaluskan diekstraksi dengan cara dimaserasi menggunakan etanol 70% selama 3 x 24 jam, dengan diaduk secara berkala. Setelah itu, endapan dari hasil maserasi dikeringkan menggunakan oven pada suhu 45°C selama 12 jam. Setelah mengering, endapan tersebut digerus dan diayak dengan menggunakan ayakan berukuran mesh 80.

## 5. Tabel Formula

Rancangan Formula

**Tabel 2.**Formulasi Biskuit per 100 g

No	Bahan	Formula			
		F1	F2	F3	F4
1	Tepung Porang	100 g	75 g	50 g	-
2	Tepung Terigu	-	25 g	50 g	100 g
3	Susu Skim Cair (penambah nilai gizi)	50 ml	50 ml	50 ml	50 ml
4	Gula (cita rasa)	60 g	60 g	60 g	60 g
5	Vanili (aroma dan rasa)	0,2 g	0,2 g	0,2 g	0,2 g
6	Baking Powder (pengembang)	0,2 g	0,2 g	0,2 g	0,2 g
7	Garam (cita rasa)	3 g	3 g	3 g	3 g

Keterangan :

F1 : Formula 1

F2 : Formula 2

F3 : Formula 3

F4 : Formula 4

## 6. Prosedur Kerja

Proses mixing dilakukan untuk mencampurkan semua bahan hingga merata dan homogen. Pertama-tama, semua bahan ditimbang dan kemudian tepung porang dimasukkan ke dalam wadah. Selanjutnya, semua bahan lain ditambahkan ke dalam wadah tersebut dan air dituangkan sedikit demi sedikit hingga semua bahan tercampur menjadi adonan. Setelah proses mixing selesai, dilanjutkan dengan proses pencetakan adonan. Sebelum adonan dipanggang, adonan dicetak dan diletakkan di atas loyang. Adonan kemudian dipanggang pada suhu 120°C selama 15 menit di dalam oven. Setelah itu, dilakukan evaluasi terhadap hasil produk yang dihasilkan.



## 7. Evaluasi Sediaan

### 1. Rasa

Rasa melibatkan lebih banyak indera pengecap. Konsumen cenderung lebih memilih suatu makanan karena rasanya, Sehingga cita rasa yang baik dari sebuah biskuit menjadi daya tarik konsumen. Rasa merupakan salah satu faktor yang dapat mempengaruhi cara seseorang menerima makanan. Selera seseorang sangat bervariasi sehingga sulit untuk memahami selera sepenuhnya (Karmilah, 2016).

### 2. Warna

Warna merupakan faktor yang sangat penting dalam menentukan mutu atau daya terima bahan pangan. Bahan yang dianggap enak dan memiliki tekstur yang baik tidak dapat dimakan jika warnanya tidak sedap dipandang atau menyimpang dari warna aslinya. Secara visual, faktor warna menentukan kualitas bahan (Karmilah, 2016).

### 3. Tekstur

Tekstur merupakan salah satu parameter mutu yang memegang peranan sangat penting dalam karakterisasi biskuit. Ini ada hubungannya dengan rasa biskuit saat menggigitnya (Karmilah, 2016).

### 4. Aroma

Rasa adalah salah satu atribut sensorik utama dari berbagai makanan yang dipanggang. Rasa yang enak meningkatkan preferensi subjek terhadap makanan. Gula bertindak sebagai rasa yang unik. Aroma gurih gula tercipta dari proses karamelisasi saat pemanggangan (F. V. Albanjari, 2014).

## 8. Pengujian Efek Antiobesitas

### 1. Pembuatan Makanan Penginduksi Obesitas

Pembuatan produk tinggi akan lemak, dibuat sebanyak 5 kg yaitu dipanaskan sampai meleleh 1,6 kg lemak sapi, ditambahkan 1,25 kg tepung jagung lalu campurkan, tepung ikan sebanyak 0,8 kg, tepung kacang hijau 0,7 kg, dan tepung terigu sebanyak 0,65 kg, lalu diuleni hingga terbentuk adonan yang panjang dan halus kemudian adonan dibentuk dalam bagian-bagian kecil. Setelah itu dikeringkan di lemari pengering selama 3 x 24 jam.

### 2. Penyiapan Hewan Uji

Tikus (*Rattus norvegicus*) jantan dengan berat badan 150-200 gram yang dibagi menjadi 4 kelompok kandang dalam setiap kandang terbagi menjadi 3 ekor tikus. Untuk Penggemukan tikus, semua kelompok diinduksi pakan obesitas selama kurang lebih 30 hari dan mengalami obesitas dimana nilai indeks lee > 300.

### 3. Pemberian Biskuit Tepung Porang Pada Tikus

Biskuit tepung Porang digiling dalam mortir sampai menjadi bubuk halus. Bubuk halus tersebut kemudian ditimbang sesuai takaran yang akan digunakan dan dicampur dengan aquadest. Diaduk sampai homogen dan merata membentuk bubur dan diberikan pada tikus. Tikus diberikan biskuit 2 kali dalam sehari selama 4 minggu.

### 4. Pengukuran Berat Badan Tikus

Berat badan Tikus dihitung berdasarkan nilai indeks obesitas lee yaitu dengan menggunakan rumus 
$$= \frac{\sqrt[3]{\text{BeratBadan}}}{\text{PanjangNaso-Anal}} \times 1000$$
. Nilai indeks Lee di atas 300 g dianggap sebagai indikator obesitas pada tikus.

## 9. Pengumpulan dan Analisis Data

### Uji Hedonik

Dalam uji hedonik, panelis diminta tanggapan pribadinya tentang kesukaan atau ketidaksukaannya terhadap komoditi yang dinilai. Penilaian dengan 20 responden yang mendapatkan lembar penilaian berupa aroma, rasa, warna dan tekstur biskuit tepung porang.

#### a. Skala Uji Hedonik Rasa

**Tabel 2.** Uji Hedonik Rasa

Skala Hedonik	Numerik
Sangat suka	6
Suka	5
Agak suka	4
Agak tidak suka	3
Tidak suka	2
Sangat tidak suka	1

## b. Skala Uji Hedonik Warna

**Tabel 3.**Uji Hedonik Warna

<b>Skala Hedonik</b>	<b>Numerik</b>
Sangat suka	6
Suka	5
Agak suka	4
Agak tidak suka	3
Tidak suka	2
Sangat tidak suka	1

## c. Skala Uji Hedonik Tekstur

**Tabel 4.**Uji Hedonik Tekstur

<b>Skala Hedonik</b>	<b>Numerik</b>
Sangat suka	6
Suka	5
Agak suka	4
Agak tidak suka	3
Tidak suka	2
Sangat tidak suka	1

## d. Skala Uji Hedonik Aroma

**Tabel 5.**Uji Hedonik Aroma

<b>Skala Hedonik</b>	<b>Numerik</b>
Sangat suka	6
Suka	5
Agak suka	4
Agak tidak suka	3
Tidak suka	2
Sangat tidak suka	1

Data hasil perhitungan nilai indeks lee dianalisis statistik dengan One Way Anova. Uji statistik dilakukan pada derajat kepercayaan 95% dan perbedaan ini bermakna apabila nilai p kurang dari 0,05.

## BAB IV

### HASIL DAN PEMBAHASAN

#### A. Hasil Penelitian

##### 1. Hasil Pembuatan Tepung Porang (*Amorphophallus oncophyllus*)

Pembuatan tepung porang dari umbi porang (*Amorphophallus oncophyllus*) sebanyak 10 kg menggunakan metode maserasi dengan pelarut etanol 70% dan pengeringan menghasilkan 1 kg tepung porang murni.

##### 2. Pengukuran Indeks Lee Hewan Uji

**Tabel 6.** Hasil perhitungan indeks lee hewan uji setelah induksi dan setelah terapi

Kelompok	Perlakuan	Awal (gram)	Induksi (gram)	Terapi			
				M1	M2	M3	M4
F1	1	282.72	308.53	300.78	294.69	290.48	288.34
	2	279.65	307.01	300.78	295.93	292.60	290.91
	3	280.27	303.93	299.18	295.52	293.02	291.76
F2	1	294.40	307.57	302.86	299.23	296.77	295.52
	2	288.67	304.29	300.18	297.02	294.88	293.79
	3	297.78	301.56	298.78	296.66	295.23	294.51
F3	1	296.49	301.97	297.15	293.44	290.91	289.63
	2	285.73	300.18	297.37	295.23	293.79	293.06
	3	295.18	303.93	302.36	301.18	300.38	299.99
F4 (kontrol negatif)	1	281.50	303.15	303.15	304.71	306.25	306.63
	2	285.13	309.66	310.41	311.16	311.53	312.64
	3	280.88	309.29	309.66	309.66	310.79	312.27

Keterangan :

FI - FIV : Formulasi I - Formulasi IV

M1-M4 : Minggu Pertama - Minggu Keempat

Induksi : Indeks Lee Setelah Induksi Pakan Obesitas

Terapi : Indeks Lee Setelah Pemberian Biskuit Substitusi

**Tabel 7.**Persen penurunan indeks lee hewan uji

Kelompok	Perlakuan	% Penurunan
F1	1	4.03%
	2	3.21%
	3	2.44%
	Rata-rata	3.23%
F2	1	2.39%
	2	2.10%
	3	1.42%
	Rata-rata	1.97%
F3	1	2.50%
	2	1.44%
	3	0.78%
	Rata-rata	1.57%
F4 (kontrol negatif)	1	-1.15%
	2	-0.72%
	3	-0.84%
	Rata-rata	-0.90%

Keterangan :

(-) : Tidak adanya penurunan berat badan hewan uji

FI - FIV : Formulasi I - Formulasi IV

Setelah hasil perhitungan indeks lee hewan uji diketahui maka dihitung berapa persen penurunan indeks lee dari hewan uji. Hasil persen penurunan indeks lee hewan uji dapat dilihat pada **Tabel 7**.

**Tabel 8.**Hasil Uji Hedonik Rasa

Responden	Rasa			
	FI	FII	FIII	FIV
1	4	3	5	5
2	3	2	5	5
3	2	3	5	5
4	3	4	6	6
5	5	3	4	4
6	4	5	5	5
7	3	4	5	5
8	4	4	4	4
9	5	5	6	6
10	3	5	4	4
11	3	3	3	3
12	5	5	4	3
13	5	5	6	4
14	5	6	6	5
15	5	5	4	3
16	4	6	5	5
17	6	4	5	5
18	4	6	5	5
19	4	6	5	5
20	4	5	5	6
Jumlah	81	89	97	93
Rata-Rata	4.05	4.45	4.85	4.65

Keterangan :

FI : Formulasi 1

FII : Formulasi 2

FIII : Formulasi 3

FIV : Formulasi 4



**Tabel 9.** Hasil Uji Hedonik Aroma

Responden	Aroma			
	FI	FII	FIII	FIV
1	6	5	6	6
2	6	6	5	5
3	6	6	6	6
4	6	6	6	6
5	3	4	6	6
6	4	5	6	6
7	6	5	4	4
8	5	5	5	5
9	6	5	4	4
10	3	4	5	4
11	5	4	5	5
12	4	5	5	5
13	3	3	5	5
14	4	5	5	5
15	2	3	6	6
16	3	4	6	6
17	2	3	5	4
18	3	4	5	6
19	5	4	6	6
20	5	5	5	5
Jumlah	87	91	106	105
Rata-Rata	4.35	4.55	5.3	5.25

Keterangan :

FI : Formulasi 1

FII : Formulasi 2

FIII : Formulasi 3

FIV : Formulasi 4

UNIVERSITAS ISLAM NEGERI  
**ALAUDDIN**  
 MAKASSAR

**Tabel 10.** Hasil Uji Hedonik Warna

Responden	Warna			
	F I	F II	F III	F IV
1	6	5	4	4
2	6	3	5	4
3	6	5	4	3
4	6	4	5	5
5	6	6	4	3
6	4	6	5	5
7	5	4	5	5
8	5	5	5	5
9	3	4	6	6
10	4	4	5	5
11	2	3	4	4
12	3	4	4	4
13	3	4	5	5
14	3	4	5	5
15	3	5	5	5
16	2	3	4	4
17	2	3	4	4
18	4	4	4	5
19	4	3	5	6
20	3	3	4	4
Jumlah	80	82	92	91
Rata-Rata	4	4.1	4.6	4.55

Keterangan :

FI : Formulasi 1

FII : Formulasi 2

FIII : Formulasi 3

FIV : Formulasi 4

**Tabel 11.** Hasil Uji Hedonik Tekstur/kerenyahan

Responden	Tekstur/kerenyahan			
	FI	FII	FIII	FIV
1	3	3	4	4
2	6	5	3	3
3	2	3	4	4
4	4	4	3	3
5	2	3	3	3
6	2	2	2	2
7	4	4	3	3
8	3	4	5	5
9	3	4	4	5
10	4	4	4	4
11	6	5	4	3
12	2	2	2	2
13	5	4	4	3
14	6	4	3	3
15	6	4	5	5
16	4	4	5	3
17	5	4	3	3
18	5	4	3	3
19	4	4	3	3
20	5	5	4	4
Jumlah	81	76	71	68
Rata-Rata	4.05	3.8	3.55	3.4

Keterangan :

FI : Formulasi 1

FII : Formulasi 2

FIII : Formulasi 3

FIV : Formulasi 4

## B. Pembahasan

Obesitas dan kegemukan didefinisikan sebagai penumpukan lemak yang tidak normal atau berlebihan yang dapat mengganggu kesehatan. Obesitas merupakan penyakit yang kompleks dan multifaktorial yang ditandai dengan kelebihan berat

badan dan adanya penumpukan lemak berlebihan di dalam tubuh. Obesitas disebabkan oleh tidak seimbangnya jumlah energi yang masuk dan jumlah energi yang dikeluarkan sehingga bobot badan menjadi lebih berat (*overweight*) karena adanya penumpukan lemak di dalam tubuh. Kondisi ini dapat menyebabkan penyakit kronis seperti diabetes, penyakit jantung, dan kanker. Faktor risiko obesitas dan kegemukan meliputi pengetahuan nutrisi, pola makan, dan aktivitas fisik. Prevalensi obesitas dan kegemukan cenderung meningkat di masa depan (WHO, 2023).

Salah satu pendekatan yang mendapat perhatian adalah penggunaan pangan fungsional, seperti biskuit, yang mengandung bahan alternatif yang berpotensi bermanfaat bagi kesehatan. Tepung porang yang terbuat dari umbi tanaman porang terbukti memiliki sifat anti obesitas karena kandungan seratnya yang tinggi dan kemampuan mengatur kadar glukosa dan insulin (Fang et al., 2023).

Pada penelitian ini menggunakan umbi porang (*Amorphophallus oncophyllus*) sebagai sampel yang dibuat menjadi chip porang kemudian menjadi tepung porang. Pertama-tama akar dan tanah yang menempel pada umbi porang (*Amorphophallus oncophyllus*) kemudian dibersihkan menggunakan air mengalir. Setelah pembersihan, umbi porang (*Amorphophallus oncophyllus*) kemudian diiris tipis-tipis dan direndam menggunakan larutan garam. Setelah direndam umbi porang (*Amorphophallus oncophyllus*) dicuci dengan air mengalir dan dikeringkan di bawah sinar matahari sehingga menjadi chip porang.

Umbi porang (*Amorphophallus oncophyllus*) yang telah menjadi chip porang kemudian dihaluskan menggunakan blender lalu di ayak menggunakan ayakan mesh 80 hingga menjadi tepung. Kemudian dilakukan ekstraksi dengan metode maserasi menggunakan alkohol 70%. Setelah dimaserasi tepung kemudian dikeringkan dan

diayak lagi menggunakan ayakan mesh 80. Hasil ayakan tersebut merupakan tepung porang murni.

Menurut Standar Nasional Indonesia (SNI) tahun 2011 biskuit adalah produk bakeri kering yang dibuat dengan cara memanggang adonan yang terbuat dari tepung terigu dengan atau tanpa substitusinya, minyak/lemak, dengan atau tanpa penambahan bahan pangan lain dan bahan tambahan pangan yang diizinkan. Pembuatan biskuit substitusi tepung porang yaitu ditimbang seluruh bahan, lalu gula dilarutkan dengan susu skim cair. Kemudian, semua bahan lainnya seperti terigu atau tepung porang, vanili, baking powder, dan garam dimasukkan ke dalam campuran tersebut. Adonan diaduk hingga kalis lalu dicetak. Tidak ada bahan lemak seperti telur, mentega, atau minyak yang digunakan dalam pembuatan biskuit ini. Adonan kemudian dicetak dan disusun di atas loyang, lalu dipanggang dalam oven selama 15 menit dengan suhu 120°C.

Berdasarkan hasil pengujian hedonik berturut-turut pada **Tabel 10, 11, 12** dan **13**, biskuit FIII dengan 50 gram tepung porang mendapatkan nilai rata-rata tertinggi dalam hal rasa, mencapai 4,85. Sementara itu, dalam pengujian aroma, biskuit pada kelompok FIV (kontrol negatif) paling disukai dengan nilai rata-rata sebesar 5,25. Dalam pengujian warna biskuit, FIII dengan dosis 50 gram tepung porang memperoleh nilai tertinggi dengan rata-rata 4,6. Sedangkan dalam pengujian tekstur/kenyamanan biskuit, kelompok FI dengan dosis 100 gram tepung porang paling banyak disukai dengan nilai rata-rata sebesar 4,05.

Berdasarkan hasil pengujian hedonik berturut-turut pada **Tabel 10, 11, 12** dan **13**, biskuit yang paling disukai dalam hal rasa, warna dan aroma adalah biskuit dengan 50 gram tepung porang dan 50 gram tepung terigu. Hal ini disebabkan

campuran tepung terigu yang sama jumlahnya dengan tepung porang mengurangi rasa khas serta tekstur kenyal dari tepung porang sedikit berkurang. Sementara, dari segi aroma yang paling disukai adalah biskuit tanpa tepung porang, karena tepung porang memiliki aroma khas yang membuat responden kurang menyukainya. Dan untuk tekstur/kenyahan, kelompok dengan 100 gram tepung porang paling banyak disukai, karena tepung porang tanpa campuran tepung terigu apabila dicampur dengan air memberikan tekstur yang kenyal dibanding biskuit yang dicampur dengan tepung terigu dan air akan memberikan tekstur yang sedikit keras.

Pada penelitian ini menggunakan hewan uji tikus (*Rattus norvegicus*) jantan karena dibandingkan tikus betina sistem hormonal tikus jantan lebih stabil. Dengan berat badan 150-200 gram dibagi menjadi 4 kelompok kandang dalam setiap kandang terbagi menjadi 3 ekor tikus. Tikus kemudian diadaptasi selama 7 hari untuk menghindari timbulnya stres akibat berada dalam lingkungan yang asing. Setelah masa adaptasi selesai ditimbang berat badan awal tikus dan dihitung berdasarkan indeks lee.

Hewan uji kemudian diberikan pakan penginduksi obesitas selama 28 hari. Hewan uji diberi makanan penginduksi obesitas untuk menciptakan kondisi obesitas pada hewan percobaan. Mengonsumsi makanan dengan kandungan karbohidrat dan lemak yang tinggi menghasilkan peningkatan akumulasi lemak dalam jaringan adiposa di bawah kulit atau dalam perut, yang pada akhirnya menyebabkan peningkatan berat badan (Power & Schulkin, 2009). Kemudian ditimbang berat badan tikus setelah induksi dan dihitung berdasarkan indeks lee. Indeks Lee digunakan untuk mengklasifikasikan obesitas pada tikus dengan pendekatan yang mirip dengan BMI yang digunakan untuk obesitas manusia.

Dalam penelitian ini untuk mengukur penurunan indeks lee, kelompok FI, FII, dan FIII menerima biskuit yang mengandung tepung porang (*Amorphophallus oncophyllus*) dengan dosis yang berbeda: 100 gram, 75 gram, dan 50 gram masing-masing. Sementara itu, kelompok IV menerima biskuit tanpa tepung porang (*Amorphophallus oncophyllus*) sebagai kelompok kontrol negatif. Masing-masing kelompok diberikan biskuit selama 4 minggu dan ditimbang berat badan tikus serta dihitung berdasarkan indeks lee. Hasil pengujian tersebut dapat dilihat pada **Tabel 6**.

Data perhitungan indeks lee pada **Tabel 6** menunjukkan bahwa nilai indeks lee mengalami peningkatan dari sejak awal hingga saat induksi, melebihi angka 300 g. Ini menunjukkan bahwa semua hewan uji dalam kelompok perlakuan mengalami obesitas, karena nilai indeks lee yang melebihi 300 g dianggap sebagai tanda obesitas (Nderitu et al., 2017).

Data hasil perhitungan indeks lee pada **Tabel 6** menunjukkan penurunan nilai rata-rata indeks lee hewan uji. Terjadi penurunan indeks lee hewan uji setelah pemberian biskuit substitusi tepung porang (*Amorphophallus oncophyllus*) selama 28 hari yaitu, sekitar 294.86 gram hingga 298.60 gram. Hal ini menunjukkan bahwa pemberian biskuit substitusi tepung porang (*Amorphophallus oncophyllus*) berpengaruh signifikan terhadap berat badan hewan uji. Kelompok kontrol negatif mengalami peningkatan indeks lee sekitar 309.07. Adapun kelompok FI (100 gram), FII (75 gram), dan FIII (50 gram) masing-masing mengalami penurunan nilai indeks lee sekitar 294.50 gram, 297.12 gram, dan 296.21 gram.

Selain itu, terdapat penurunan nilai indeks lee dari fase induksi ke terapi. Informasi lebih lanjut mengenai perbedaan rata-rata persentase penurunan indeks lee antar kelompok dapat ditemukan dalam **Tabel 7**. Data persentase penurunan indeks

lee menunjukkan bahwa kelompok FIV (kontrol negative) tidak menunjukkan penurunan, dengan nilai rata-rata -0.90%. Sementara itu, kelompok FI (100 g) mencapai penurunan persentase terbesar, yaitu 3.23%, dibandingkan dengan kelompok perlakuan lainnya. Dari **Tabel 7**, dapat disimpulkan bahwa dalam kelompok perlakuan, kelompok FI (100 gram), FII (75 gram), dan FIII (50 gram) memiliki penurunan persentase indeks lee yang signifikan.

Hasil uji deskriptif pada **Lampiran 4**, Formula 1 (100 g) memiliki rata-rata 294.49 dengan standar deviasi 4.09. Formula 2 (75 g) memiliki rata-rata 297.11 dengan standar deviasi 2.67. Formula 3 (50 g) memiliki rata-rata 296.20 dengan standar deviasi 4.18. Sehingga, formula biskuit substitusi tepung porang (*Amorphophallus oncophyllus*) yang memiliki aktivitas antiobesitas atau menurunkan nilai indeks lee paling banyak adalah formula 1 (100 g) dikarenakan semakin kecil nilai rata-rata penurunan indeks lee maka semakin tinggi aktivitas antiobesitas

Hasil uji homogenitas pada **lampiran 4**, Berdasarkan output SPSS menunjukkan bahwa nilai signifikan variabel kelompok formula berdasarkan variable perlakuan terapi adalah sebesar  $0.200 > 0.05$ . Artinya, variabel kelompok formula berdasarkan variabel perlakuan terapi mempunyai varian yang sama atau homogen.

Persentase penurunan indeks lee dari data tersebut telah dianalisis secara statistik dengan menggunakan uji One Way Anova. Analisis variansi satu arah (one-way Anova) adalah prosedur statistik yang digunakan untuk menganalisis variansi dalam satu arah untuk variabel dependen dengan tipe data yang kontinu dan terdistribusi normal. One-way Anova digunakan untuk menguji hipotesis bahwa rata-rata dari tiga atau lebih kelompok sama. Hasil uji ini menunjukkan bahwa terdapat perbedaan yang signifikan antara kelompok perlakuan artinya, kelompok perlakuan



memiliki nilai sig 0,000 dimana lebih kecil dari 0,05. Untuk lebih lanjut memahami perbedaan di antara kelompok perlakuan, dilakukan analisis tambahan dengan menggunakan uji Post Hoc LSD pada indeks lee hewan uji.

Hasil analisis Post Hoc LSD menunjukkan adanya perbedaan signifikan ( $p < 0,05$ ) dalam nilai antara kelompok FIV (kontrol negatif) dan kelompok FI (100 gram), FII (75 gram), serta FIII (50 gram). Hal ini berarti kelompok FIV (kontrol negatif) dan kelompok FI (100 gram), FII (75 gram), serta FIII (50 gram) dapat memberikan efek dalam menurunkan berat badan pada hewan uji. Adapun kelompok FI (100 gram), FII (75 gram), dan FIII (50 gram) menunjukkan hasil yang tidak berbeda nyata yang berarti kelompok tersebut memiliki efek yang sama dalam menurunkan nilai indeks lee pada hewan uji. Namun, pada hasil penelitian yang telah dilakukan pada persen penurunan indeks lee, kelompok FI (100 gram) merupakan kelompok yang mengalami penurunan indeks lee paling besar dibanding kelompok perlakuan lainnya.

## **BAB V**

### **PENUTUP**

#### **A. Kesimpulan**

Dari hasil penelitian yang dilakukan dapat disimpulkan bahwa

1. Tepung porang (*Amorphophallus oncophyllus*) sebagai pengganti tepung terigu dalam formulasi sediaan biskuit tepung porang (*Amorphophallus oncophyllus*) memiliki aktivitas sebagai antiobesitas.
2. Formulasi biskuit terbaik dengan bahan baku tepung porang (*Amorphophallus oncophyllus*) 100 gram memberikan persen penurunan indeks lee terbesar.

#### **B. Saran**

1. Perlu dilakukan penelitian lanjutan dengan bahan tambahan yang mengandung kadar lemak rendah dalam pembuatan biskuit substitusi tepung porang (*Amorphophallus oncophyllus*).
2. Perlu dilakukan penelitian lanjutan dengan rentang dosis yang tinggi serta perlakuan perbandingan dengan menggunakan obat-obat sintetik.
3. Perlu dilakukan penelitian lanjutan untuk mengetahui kadar etanol pada biskuit substitusi tepung porang (*Amorphophallus oncophyllus*).

UNIVERSITAS ISLAM NEGERI  
**ALAUDDIN**  
M A K A S S A R

## DAFTAR PUSTAKA

- Adiari, N. W. L., Yogeswara, I. B. A., & Putra, I. M. W. A. (2017). *Pengembangan Pangan Fungsional Berbasis Tepung Okara dan Tepung Beras Hitam (Oryza sativa L. indica) sebagai Makanan Selingan bagi Remaja Obesitas*. *Jurnal Gizi Indonesia (The Indonesian Journal of Nutrition)*, 6(1), 51–57. <https://doi.org/10.14710/jgi.6.1.51-57>.
- Agama, K. (2022). *Al-Qur'an Dan Terjemah*. Jakarta: Kementerian Agama RI.
- Amanda, U. D. (2020). *Mendulang Dollar dari Porang, Bagian 1: Pengenalan Tanaman*. ResearchGate.
- Ananda, A. Z. (2020). *Effect of concentration of porang flour and temperature on rheological properties of tomato ketchup*. *IOP Conf. Series: Earth and Environmental Science* 475, 1. doi:10.1088/1755-1315/475/1/012034.
- Arundhana, A.I. dan Masnar, A., 2021, *Obesitas Anak dan Remaja: Faktor Risiko, Pencegahan, dan Isu Terkini*. I. Depok: CV.EduGizi Pratama Indonesia.
- Aviana, T., & Loebis, E. H. (2017). *Pengaruh Proses Reduksi Kandungan Kalsium Oksalat Pada Tepung Talas dan Produk Olahannya Effect of Reduction Process on Calcium Oxalate Content in Taro Flour and Its Products*. *Warta IHP*, 34(1), 36–43. <https://doi.org/10.24843/meta.2017.v09.i01.p14>.
- Badaring, D. R., Sari, S. P. M., Nurhabiba, S., Wulan, W., & Lembang, S. A. R. (2020). *Uji Ekstrak Daun Maja (Aegle marmelos L.) terhadap Pertumbuhan Bakteri Escherichia coli dan Staphylococcus aureus*. *Indonesian Journal of Fundamental Sciences*, 6(1), 16. <https://doi.org/10.26858/ijfs.v6i1.13941>.
- BSN (Badan Standarisasi Nasional). (2011). *Biskuit*. BSN (Badan Standarisasi Nasional).
- Chairunnisa, S., Wartini, N. M., & Suhendra, L. (2019). *Pengaruh Suhu dan Waktu Maserasi terhadap Karakteristik Ekstrak Daun Bidara (Ziziphus mauritiana L.) sebagai Sumber Saponin*. *Jurnal Rekayasa Dan Manajemen Agroindustri*, 7(4), 551. <https://doi.org/10.24843/jrma.2019.v07.i04.p07>.
- Choirun Nissa, I. J. (2016). *Potensi Glukomanan pada Tepung Porang sebagai Agen Anti-obesitas pada Tikus dengan Induksi Diet Tinggi Lemak*. *Jurnal Gizi Klinik Indonesia*, 3-4. DOI:10.22146/ijcn.22751.
- Departemen Agama RI. (2020). *Al-Khobir Al-Qur'an Tajwid Untuk Pemula*. Surabaya: Nur Ilmu.
- Depkes RI. (2020). *Farmakope Indonesia Edisi VI*.

- Dian Ratih Laksmiawati, S. F. (2018). *Activity of Porang Flour and Moringa Extract to Blood Glucose and Lipid Levels in Alloxan Induced Diabetic Mice*. JPSR- November(S), 233-236.<https://doi.org/10.20527/jps.v8i2.11160>.
- Dianky, A. (2022). *Peran Nutrigenomik pada Tata Laksana Obesitas*. CDK Suplemen-1/Vol. 49.DOI : 10.55175.
- Dipiro, J. e. (2020). *Pharmacotherapy Handbook 11th edition*. USA: The McGraw Hill Company.
- Dokumentasi Pribadi*. (n.d.).
- Dr. Vladimir, V. F. (1967). *Pedoman Umum Pengendalian Obesitas*. In *Gastronomía ecuatoriana y turismo local*. (Vol. 1, Issue 69).<http://dx.doi.org/10.2139/ssrn.3554856>.
- Dju, F. (2020). *Uji Aktivitas Analgesik Tunggal Dan Kombinasi ekstrak Etanol Daun Jambu Biji (Psidiumguajava L) Dan Daun Sirsak (Annonamuricata) Pada Tikus Putih Jantan Yang Diinduksi Asam Asetat*. (Doctoral Dissertation, Universitas Citra Bangsa).doi:10.1089/sur.2019.174.
- Evan, J. W. (2017). *Hubungan Antara Pola Makan Dengan Kejadian Obesitas Pada Mahasiswa di Universitas Thribuana Tungadewi Malang*. Nursing News Volume 2, Nomor 3, 710.<https://doi.org/10.35508/jkv.v7i1.01>.
- Fang, Y., Ma, J., Lei, P., Wang, L., Qu, J., Zhao, J., Liu, F., Yan, X., Wu, W., Jin, L., Ji, H., & Sun, D. (2023). *Konjac Glucomannan: An Emerging Specialty Medical Food to Aid in the Treatment of Type 2 Diabetes Mellitus*.<https://doi.org/10.3390/foods12020363>.
- Fauziah, L., & Wakidah, M. (2019). *Extraction of Papaya Leaves (Carica papaya L.) Using Ultrasonic Cleaner*. EKSAKTA: Journal of Sciences and Data Analysis, 19(November), 35–45. <https://doi.org/10.20885/eksakta.vol19.iss1.art4>
- F. V. Albanjari, E. N. (2014). *Evaluasi Kualitas Sensoris Muffin Berbahan Baku Pisang Goroho (Musa acuminata sp.)*. Ilmu dan Teknologi Pangan Unsrat.<https://doi.org/10.55724/jis.v2i1.18>.
- Hidayah, R. N. (2016). *Budidaya Tanaman Porang secara intensif*. June, 1–24. <https://doi.org/10.13140/RG.2.1.3487.9600>
- ITIS. (2023). (Integrated Taxonomic Information System). *Amorphophallus*. Taxonomic Information System. Reston, Virginia. . ITIS Standar Report. TSN: 500822.
- Jagat, A. N. (2017). *Pengkayaan Serat Pada Pembuatan Biskuit Dengan Substitusi Tepung Ubi Jalar Kuning (Ipomea batatas L.)*. . Jurnal Aplikasi Teknologi Pangan, 6(2).s <https://doi.org/10.17728/jatp.190>.

- Jia Zheng, S. Z. (2017). *Dietary capsaicin and its anti-obesity potency: from mechanism to clinical implications*. Portland Press, 2. doi: 10.1042/BSR20170286.
- Kameo, P. P. E., Koehuan, V. A., Studi, P., & Mesin, T. (2022). *Studi Eksperimental Efisiensi Rumah Pengering Umbi Porang Sistem Hibrid ( Energi Surya – Biomassa ) dengan Variasi Beban Pengeringan*. Jurnal Teknik Mesin Undana, 9(2), 71–78. <https://doi.org/10.24843/jfu.2022.v09.i03.p06>.
- Karmilah, E. S. (2016). *Formulasi dan Evaluasi Biskuit Tepung Biji Alpokat (Persea semen) sebagai Makanan Alternatif Penderita Diabetes Mellitus*. Warta Farmasi, 5(1), 37 – 49. DOI: <https://doi.org/10.46356/wfarmasi.v5i2.35>.
- Kayode, O. O. (2021). *Psychology and Pathophysiological Outcomes of Eating*. A. Takada & H. Himmerich Edited Vol. IntechOpen.
- Kusnul Rofik, R. S. (2017). *Potensi Produksi Tanaman Porang (Amorphophallus muelleri Blume) di Kelompok Tani MPSDH Wono Lestari Desa Padas Kecamatan Dagangan Kabupaten Madiun*. AGRI-TEK, Volume 17 Nomor 2 September, 54. <http://dx.doi.org/10.23960/rdj.v1i2.6430>.
- Lady Yunita Handoyo, D., & Pranoto, M. E. (2020). *Pengaruh Variasi Suhu Pengeringan Terhadap Pembuatan Simplisia Daun Mimba (Azadirachta Indica)*. Jurnal Farmasi Tinctura, 1(2), 45–54. <https://doi.org/10.14710/tinctura.v2i2.15612>.
- Laksmiawati, D., Sumiyati, Y., & Marwati Marwati, U. (2019). *Activity of Porang Flour and Moringa Extract to Blood Glucose and Lipid Levels in Alloxan Induced Diabetic Mice herbal technology fermentation View project human Adipose Tissue-derived Mesenchymal Stem Cells (CM-hATMSCs) View project*. July. <https://www.researchgate.net/publication/334230683>
- Lukitaningsih, E., Rumiati, & Puspitasari, I. (2011). *Kajian Glisemik Indeks dan Makronutrien dari umbi umbian*. Jurnal Farmasi Pharmacon, 12(2), 50–54
- Mahirdini, S., & Afifah, D. N. (2016). *Pengaruh substitusi tepung terigu dengan tepung porang (amorphophallus oncophyllus) terhadap kadar protein, serat pangan, lemak, dan tingkat penerimaan biskuit*. Jurnal Gizi Indonesia (The Indonesian Journal of Nutrition), 5(1), 42–49. <https://doi.org/10.14710/jgi.5.1.42-49>
- Martha R. Sitompul, F. S. (2018). *Ekstraksi Asam Oksalat Pada Umbi Porang (Amorphophallus Oncophyllus) dengan Metode Mechanical Separation*. Jurnal Teknik ITS Vol. 7, No. 1, 135. <https://doi.org/10.53366/jimki.v8i3.237>
- Meiliana, S. I., & Muhtadi, M. (2022). *Antiobesity Activity of Porang Tuber Flour (Amorphophallus muelleri) in Obesity Rat Model*. Proceeding of The

URECOL, 359–359.  
<http://repository.urecol.org/index.php/proceeding/article/view/1952>

- Mulyaningsih, T. A. (2022). *Tumpangsari Tanaman Porang (Amorphophallus muelleri Blume) dengan Pohon Ketimun (Gyrinops versteegii) di HKM Desa Pusuk Lestari, Kabupaten Lombok*. Jurnal Abdi Insani Volume 9, Nomor 1, Maret, 94. DOI:10.29303/pepadu.v4i2.2657
- Nugraheni, B., & Sulistyowati, E. (2018). *Analisis Kimia, Makronutrien dan Kadar Glukomanan pada Tepung Umbi Porang (Amorphophallus konjac K. Koch.) Setelah Dihilangkan Kalsium Oksalatnya Menggunakan NaCl 10%*. Sekolah Tinggi Ilmu Farmasi, 1(2), 92–101. <https://doi.org/10.21580/wjc.v2i2.3104>
- Nurlela, N. A. (2019). *Effect of harvest timing and length of storage time on glucomannan content in porang tubers*. IOP Conference Series: Earth and Environmental Science, 1. doi:10.1088/1755-1315/299/1/012012
- Nurul Hidayah Nasution, L. F. (2021). *Pemberian Informasi Mengenai Makanan Jajanan Sebagai Upaya Pencegahan Obesitas*. JPMA Vol. 3 No. 1 April. doi:10.1089/sur.2019.174
- Pasaribu, G. T. (2020). *The Effectiveness Of Glucomannan And Nano Activated-Carbon As Hypercholesterol Lowering Agents*. Indonesian Journal of Forestry Research Vol. 7, No. 2, 156. DOI: 10.20886/ijfr.2020.7.2.155-164
- Patonah, E. S. (2017). *Aktivitas Antiobesitas Ekstrak Daun Katuk (Sauropus Androgynus L.Merr) Pada Model Mencit Obesitas*. Pharmacy, Vol.14 No. 02 Desember, 139. DOI: 10.30595/pharmacy.v14i2.1715
- Power, M. L., & Schulkin, J. (2009). *The Evolution of Obesity*. The John Hopkins University Press.
- Pratiwi, A. M. (2017). *Hubungan Pola Makan Dan Aktivitas Fisik Dengan Kejadian Obesitas Mahasiswa Politeknik Kesehatan Kemenkes Aceh*. Jurnal AcTion: Aceh Nutrition Journal, Mei. DOI : 10.30867/action.v2i1.29
- Purwo Sri Rejeki, E. A. (2018). *Ovariectomi Pada Tikus Dan Mencit*. Surabaya: Airlangga University Press.
- Ramya Devi Devaraj, C. K. (2019). *Health-promoting effects of konjac glucomannan and its practical applications: A critical review*. International Journal of Biological Macromolecules 126, 274. DOI: 10.1016/j.ijbiomac.2018.12.203
- RI, D. K. (2008). *Farmakope herbal Indonesia*. Jakarta: Departemen Kesehatan Republik Indonesia.
- Riwanti, P., Izazih, F., & Amaliyah, A. (2020). *Pengaruh Perbedaan Konsentrasi Etanol pada Kadar Flavonoid Total Ekstrak Etanol 50,70 dan 96%*

- Sargassum polycystum* dari Madura. *Journal of Pharmaceutical-Care Anwar Medika*, 2(2), 35–48. <https://doi.org/10.36932/jpcam.v2i2.1>
- Rosidah. (2019). *Pastry*. Lembaga Pendidikan Sukarno. Pressindo.
- Saputri, R., A'yun, R. Q., Huriyati, E., Lestari, L. A., Rahayoe, S., Yusmiati, Y., Sulisty, O. H., & Harmayani, E. (2021). *Pengaruh pemberian jelly mengandung glukomanan porang (Amorphophallus oncophyllus) dan inulin sebagai makanan selingan terhadap berat badan, IMT, lemak tubuh, kadar kolesterol total, dan trigliserida pada orang dewasa obesitas*. *Jurnal Gizi Klinik Indonesia*, 17(4), 166. <https://doi.org/10.22146/ijcn.58343>
- Setiati S, Alwi I, Sudoyo AW, Stiyohadi B, Syam AF 2014 . *Buku Ajar Ilmu Penyakit Dalam jilid I*. VI. Jakarta: Interna Publishing
- Sherin Isna Meiliana, M. (2022). *Aktivitas Antiobesitas Tepung Umbi Porang (Amorphophallus muelleri) Pada Model Tikus Obesitas*. *Prosiding 15th Urecol: Seri MIPA dan Kesehatan*, 362, 365-366.
- Shihab, Q. (2002). *TAFSIR AL-MISHBAH Pesan, Kesan dan Keserasian Al-Qur'an*. Jakarta: Lentera Hati.
- Sitompul, M. R., Suryana, F. S., Mahfud, M., & Bhuana, D. S. (2018). *Ekstraksi Asam Oksalat Pada Umbi Porang (Amorphophallus Oncophyllus) dengan Metode Mechanical Separation*. *Jurnal Teknik ITS*, 7(1), 135–137. <https://doi.org/10.12962/j23373539.v7i1.28831>
- Susanty, Y. dll. (2019). *Metode Ekstraksi untuk Perolehan Kandungan Flavanoid Tertinggi dari Ekstrak Daun Kelor (Moringa oleifera Lam)*. *Jurnal Konversi*, 8(2), 31–36. DOI: <https://doi.org/10.24853/konversi.8.2.6>
- Susetyowati, Emy Huriyati, I. K. 2019. *Peranan Gizi Dalam Upaya Pencegahan Penyakit Tidak Menular*. Yogyakarta: Gadjah Mada University Press
- Suwaibah, S. H. (2021). *Pengaruh Air Rebusan Daun Pandan Wangi Terhadap Penurunan Kadar Kolesterol Pada Mencit Jantan Yang Di Induksi Propiltiourasil*. *Jurnal Ilmiah Farmasi Attamru* 22-02, 9. DOI: <https://doi.org/10.31102/attamru.v2i1.1264>
- Teresa, S., Sumardi W., dan Tri I.W. 2018. *Hubungan Body Mass Index dan Persentase Lemak Tubuh dengan Volume Oksigen Maksimal pada Dewasa Muda*. *Jurnal Kedokteran Diponegoro*. Vol. 7(2): 840-853. DOI: <https://doi.org/10.14710/dmj.v7i2.20744>
- Utami, N. M. (2021). *Prospek Ekonomi Pengembangan Tanaman Porang Di Masa Pandemi Covid-19*. *Jurnal Viabel Pertanian* Vol. 15 No. 1 Mei, 72.

- Wahyuni Hafid, S. H. (2019). *Hubungan Aktivitas Fisik dan Konsumsi Fast Food dengan Kejadian Obesitas Pada Remaja*. *Kampurui Jurnal Kesehatan Masyarakat* Vol. 1 No.1, Desember, 7. <https://doi.org/10.55340/kjkm.v1i1.49>
- Widari, N. S., & Rasmito, A. (2018). *Penurunan Kadar Kalsium Oksalat Pada Umbi Porang (*Amorphopallus Oncophillus*) dengan Proses Pemanasan Di Dalam Larutan NaCl*. *Jurnal Teknik Kimia*, 13(1), 1–4. <https://doi.org/10.33005/tekkim.v13i1.1144>
- Wolfensohn, S., dan L. M. (2013). *Handbook Of Laboratory Animal Management And Welfare*. In *Trends in Pharmacological Sciences* (Vol. 16, Issue 5). [https://doi.org/10.1016/s0165-6147\(00\)89011-2](https://doi.org/10.1016/s0165-6147(00)89011-2)
- Zhang, Q.W., Lin, L.G. and Ye, W.C. 2018. *Techniques for Extraction And Isolation Of Natural Products: A Comprehensive Review*, *Chinese Medicine* (United Kingdom). 13(20); 1-26. <https://doi.org/10.1186/s13020-018-0177-x>.





## LAMPIRAN

### Lampiran 1. Skema Kerja

#### a. Pengolahan sampel



## b. Pembuatan Biskuit

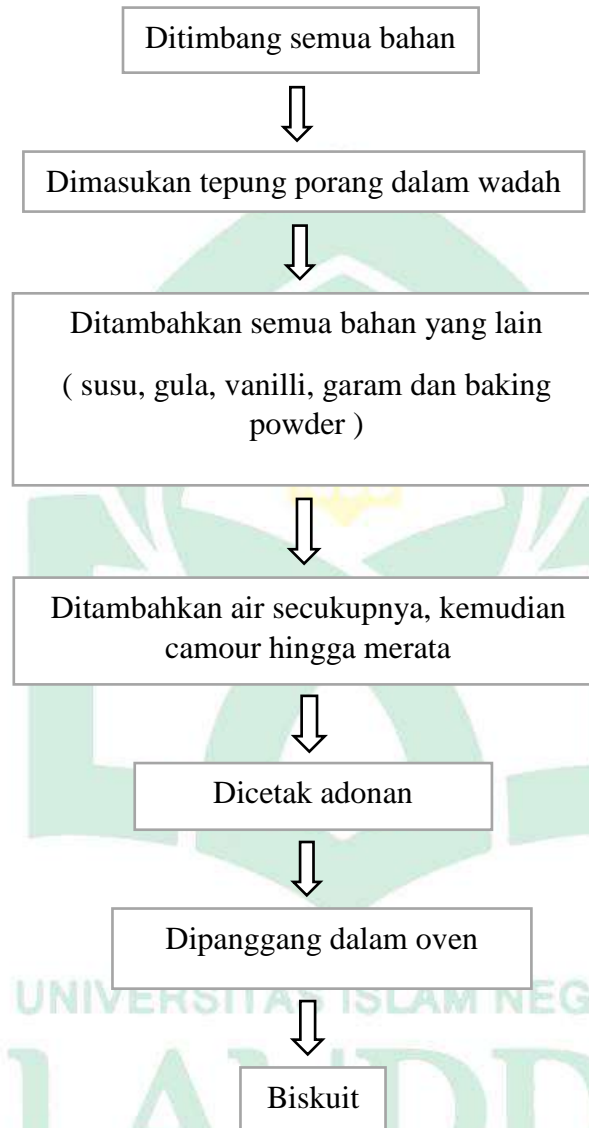

## c. Pengamatan

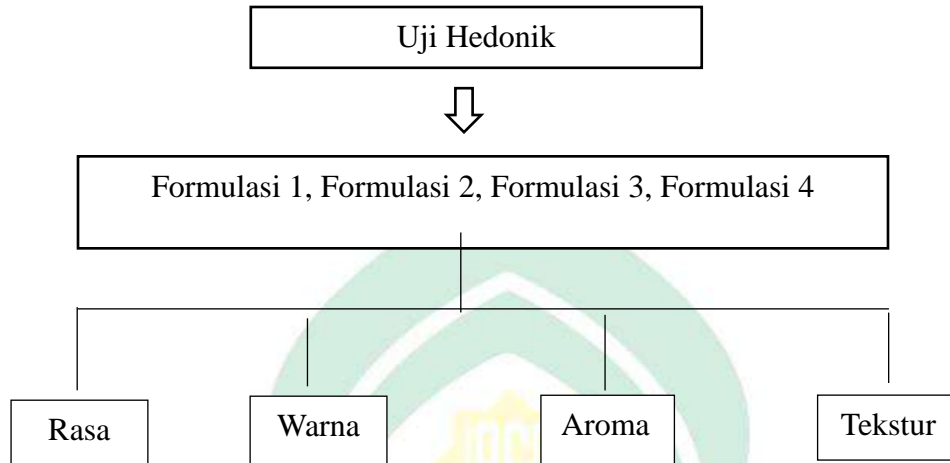

## d. Perlakuan Terhadap Hewan Coba

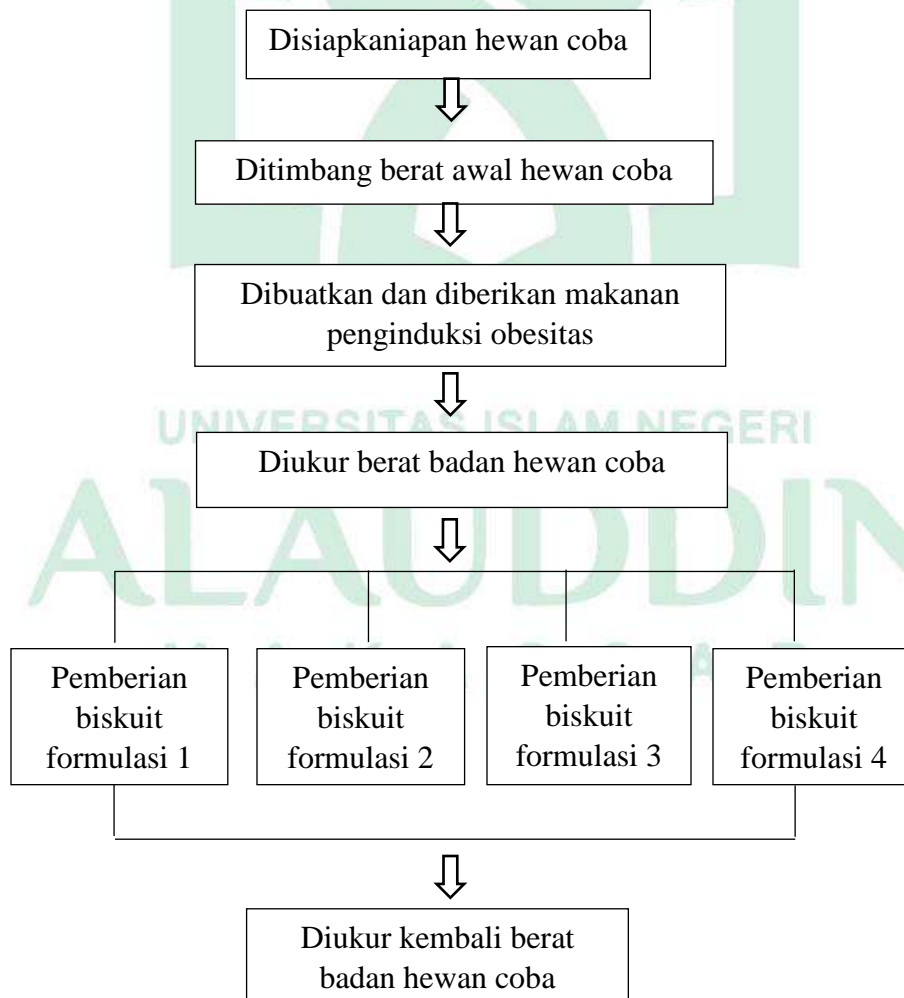

**Lampiran 2. Gambar Pengamatan****Gambar 5. Pengolahan Sampel**

Sortasi Basah



Dipotong kecil dan direndam air garam



Sampel dikeringkan



Diblender sampel hingga halus



Sampel dimaserasi



Sampel disaring



Sampel dikeringkan dioven



Tepung Porang Murni

**Gambar 6. Pembuatan Biskuit**

Ditimbang seluruh bahan



Dicampur dan diaduk seluruh bahan



Dicetak biskuit



Dipanggang biskuit



Biskuit substitusi tepung porang

ALA UDDIN  
M A K A S S A R

**Gambar 7.** Perlakuan Terhadap Hewan Coba

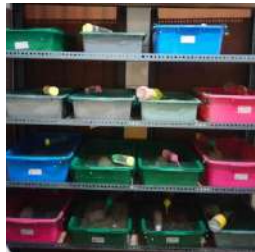

Diadaptasi hewan coba



Ditimbang berat awal



Dibuat pakan penginduksi



Ditimbang berat setelah induksi



Pemberian biskuit

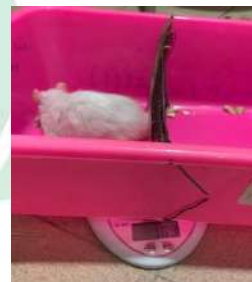

Ditimbang berat setelah terapi

### Lampiran 3. Hasil Output SPSS

		Tests of Normality					
		Kolmogorov-Smirnov <sup>a</sup>			Shapiro-Wilk		
	FORMULA	Statistic	df	Sig.	Statistic	df	Sig.
INDEKSLEE	FORMULA 1	.141	12	.200*	.940	12	.497
	FORMULA 2	.181	12	.200*	.932	12	.404
	FORMULA 3	.151	12	.200*	.952	12	.673
	FORMULA 4	.242	12	.052	.898	12	.150

\*. This is a lower bound of the true significance.

a. Lilliefors Significance Correction

### Descriptives

	N	Mean	Std. Deviation	Std. Error	95% Confidence Interval for Mean		Minimum	Maximum
					Lower Bound	Upper Bound		
FORMULA 1	12	294.4992	4.09215	1.18130	291.8991	297.0992	288.34	300.78
FORMULA 2	12	297.1192	2.67843	.77320	295.4174	298.8210	293.79	302.86
FORMULA 3	12	296.2075	4.18035	1.20676	293.5514	298.8636	289.63	302.36
FORMULA 4	12	309.0717	3.11619	.89957	307.0917	311.0516	303.15	312.64
Total	48	299.2244	6.77311	.97761	297.2577	301.1911	288.34	312.64



### Test of Homogeneity of Variances

		Levene Statistic	df1	df2	Sig.
INDEKSLEE	Based on Mean	1.564	3	44	.212
	Based on Median	1.525	3	44	.221
	Based on Median and with adjusted df	1.525	3	42.207	.222
	Based on trimmed mean	1.614	3	44	.200

### ANOVA

INDEKSLEE

	Sum of Squares	df	Mean Square	F	Sig.
Between Groups	1593.962	3	531.321	41.586	.000
Within Groups	562.162	44	12.776		
Total	2156.124	47			

### Multiple Comparisons

Dependent Variable: INDEKSLEE

LSD

(I) FORMULA	(J) FORMULA	Mean Difference (I-J)	Std. Error	Sig.	95% Confidence Interval	
					Lower Bound	Upper Bound
FORMULA 1	FORMULA 2	-2.62000	1.45925	.079	-5.5609	.3209
	FORMULA 3	-1.70833	1.45925	.248	-4.6493	1.2326
	FORMULA 4	-14.57250*	1.45925	.000	-17.5134	-11.6316
FORMULA 2	FORMULA 1	2.62000	1.45925	.079	-.3209	5.5609
	FORMULA 3	.91167	1.45925	.535	-2.0293	3.8526
	FORMULA 4	-11.95250*	1.45925	.000	-14.8934	-9.0116
FORMULA 3	FORMULA 1	1.70833	1.45925	.248	-1.2326	4.6493
	FORMULA 2	-.91167	1.45925	.535	-3.8526	2.0293
	FORMULA 4	-12.86417*	1.45925	.000	-15.8051	-9.9232
FORMULA 4	FORMULA 1	14.57250*	1.45925	.000	11.6316	17.5134
	FORMULA 2	11.95250*	1.45925	.000	9.0116	14.8934
	FORMULA 3	12.86417*	1.45925	.000	9.9232	15.8051

\*. The mean difference is significant at the 0.05 level.

#### Lampiran 4. Perhitungan Indeks lee

KELOMPOK	PERLAKUAN	INDUKSI
FI (100 g)	1	272
	2	268
	3	260
FII (75 g)	1	354
	2	300
	3	292
FIII (50 g)	1	255
	2	288
	3	260
FIV (kontrol negatif)	1	258
	2	275
	3	274

Perhitungan indeks lee

$$\text{rumus} = \frac{\sqrt[3]{\text{Berat Badan}}}{\text{Panjang Naso-Anal}} \times 1000$$

$$\begin{aligned}
 \text{FI} &= \frac{\sqrt[3]{272}}{21} \times 1000 = \frac{6,480}{21} \times 1000 = 308.53 & \text{FIII} &= \frac{\sqrt[3]{255}}{21} \times 1000 = \frac{6,341}{21} \times 1000 = 301.97 \\
 &= \frac{\sqrt[3]{268}}{21} \times 1000 = \frac{6,447}{21} \times 1000 = 307.01 & &= \frac{\sqrt[3]{288}}{22} \times 1000 = \frac{6,604}{22} \times 1000 = 300.18 \\
 &= \frac{\sqrt[3]{260}}{21} \times 1000 = \frac{6,382}{21} \times 1000 = 303.93 & &= \frac{\sqrt[3]{260}}{21} \times 1000 = \frac{6,383}{21} \times 1000 = 303.93 \\
 \text{FII} &= \frac{\sqrt[3]{354}}{23} \times 1000 = \frac{7,074}{23} \times 1000 = 307.57 & \text{FIV} &= \frac{\sqrt[3]{258}}{21} \times 1000 = \frac{6,366}{21} \times 1000 = 303.15 \\
 &= \frac{\sqrt[3]{300}}{22} \times 1000 = \frac{6,694}{22} \times 1000 = 304.29 & &= \frac{\sqrt[3]{275}}{21} \times 1000 = \frac{6,503}{21} \times 1000 = 309.66 \\
 &= \frac{\sqrt[3]{292}}{22} \times 1000 = \frac{6,634}{22} \times 1000 = 301.56 & &= \frac{\sqrt[3]{274}}{21} \times 1000 = \frac{6,495}{21} \times 1000 = 309.29
 \end{aligned}$$

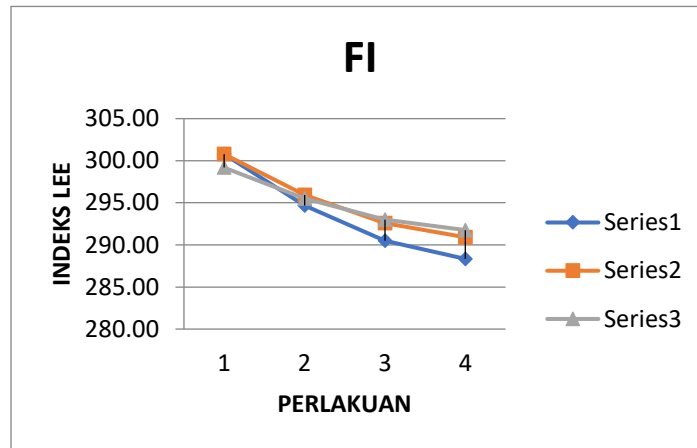
**Lampiran 5. Grafik Penurunan Indeks Lee Hewan Coba**

Formula 1 (100g)

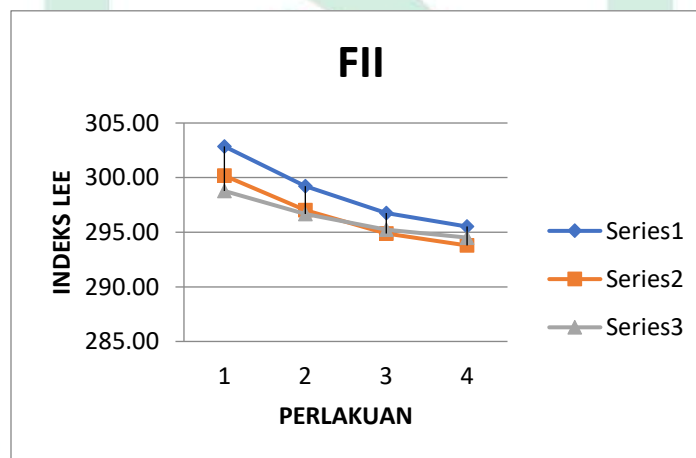

Formula 2 (75g)

ALAUDDIN  
MAKASSAR

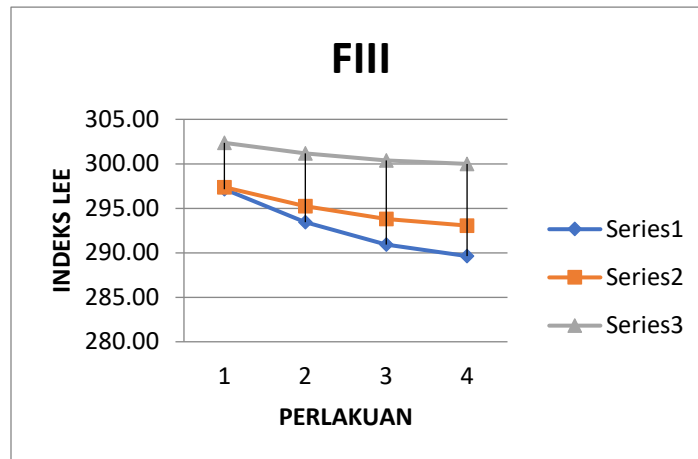

Formula 3 (50g)

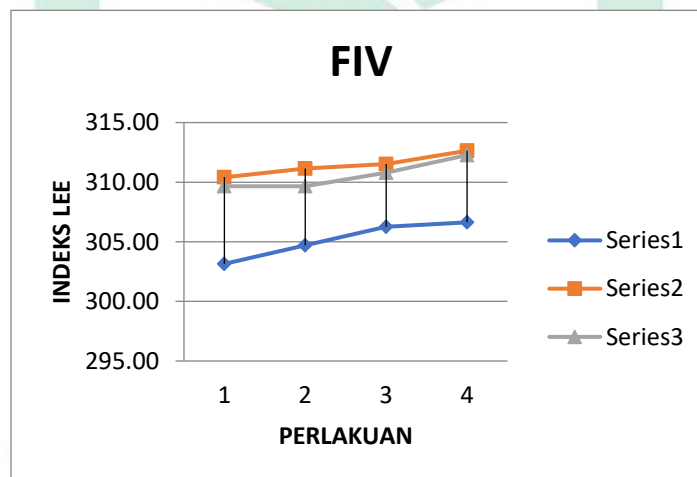

Formula 4 (kontrol negatif)

ALAUDDIN  
MAKASSAR

## Lampiran 6. Lembar Penilaian Indeks Lee

NAMA: Salwa Putri Conza  
 NIM: 19

### UJI HEDONIK PADA BISKUIT TEPUNG PORANG

#### a. Skala Uji Hedonik Aroma

Skala Hedonik	Numerik	
Sangat suka	6	
Suka	5	F3
Cukup suka	4	F4
Agak tidak suka	3	F2
Tidak suka	2	F1
Sangat tidak suka	1	

#### b. Skala Uji Hedonik Rasa

Skala Hedonik	Numerik	
Sangat suka	6	
Suka	5	F3, F4
Cukup suka	4	
Agak tidak suka	3	F2
Tidak suka	2	F1
Sangat tidak suka	1	

### Lampiran 7. Guidline Terapi Obesitas

PENGOBATAN BERDASARKAN DIAGNOSIS PENATALAKSANAAN MEDIS PASIEN OBESITAS				
	DIAGNOSIS		TUJUAN PENGOBATAN	
	Komponen Antropometri	Komponen Klinis	Tujuan Intervensi/Penurunan Berat Badan	Tujuan Klinis
<b>PENCEGAHAN PRIMER</b>				
Pencegahan Primordial	BMI $\leq 25$ ( $\leq 23$ pada etnis tertentu)	Lingkungan obesogenik	<ul style="list-style-type: none"> <li>• Pendidikan publik</li> <li>• Lingkungan binaan</li> <li>• Akses ke makanan sehat</li> </ul>	Penurunan insiden kelebihan berat badan / obesitas pada populasi
Pencegahan Primer	BMI $\leq 25$ ( $\leq 23$ pada etnis tertentu)	Individu atau subkelompok berisiko tinggi berdasarkan perilaku individu atau budaya, etnis, riwayat keluarga, biomarker, atau genetika	<ul style="list-style-type: none"> <li>• Pemeriksaan BMI tahunan</li> <li>• Rencana makan sehat</li> <li>• Peningkatan aktivitas fisik</li> </ul>	Penurunan insiden kelebihan berat badan / obesitas pada individu berisiko tinggi atau subkelompok yang dapat diidentifikasi
<b>PENCEGAHAN SEKUNDER</b>				
Kelebihan berat badan	BMI 25–29,9 (BMI 23–24,9 pada etnis tertentu)	Tidak ada komplikasi terkait berat badan yang signifikan secara klinis atau terdeteksi	<ul style="list-style-type: none"> <li>• mencegah kenaikan berat badan progresif atau</li> <li>• Penurunan berat badan</li> </ul>	<ul style="list-style-type: none"> <li>• Mencegah perkembangan obesitas</li> <li>• Mencegah perkembangan komplikasi terkait berat badan</li> </ul>
Obesitas	BMI $\geq 30$ ( $\geq 25$ pada etnis tertentu)	Tidak ada komplikasi terkait berat badan yang signifikan secara klinis atau terdeteksi	<ul style="list-style-type: none"> <li>• Penurunan berat badan atau</li> <li>• Mencegah kenaikan berat badan progresif</li> </ul>	Mencegah perkembangan komplikasi terkait berat badan
<b>PENCEGAHAN TERSIER</b>				
Kegemukan atau Obesitas	BMI $\geq 25$ ( $\geq 23$ pada etnis tertentu)	Sindrom metabolik	10%	Pencegahan DMT2
		Pradiabetes	10%	Pencegahan DMT2
		DMT2	5 - 15% atau lebih	<ul style="list-style-type: none"> <li>• Pengurangan A1C</li> <li>• Pengurangan jumlah dan / atau dosis obat penurun glukosa</li> <li>• Remisi diabetes terutama ketika durasi diabetes pendek</li> </ul>
		Dislipidemia	5 - 15% atau lebih	<ul style="list-style-type: none"> <li>• Menurunkan trigliserida</li> <li>• Tingkatkan HDL-c</li> <li>• Lebih rendah non-HDL-c</li> </ul>

	Hipertensi	5 - 15% atau lebih	<ul style="list-style-type: none"> <li>• BP sistolik dan diastolik yang lebih rendah</li> <li>• Pengurangan jumlah dan / atau dosis obat antihipertensi</li> </ul>	
	Penyakit hati berlemak nonalkohol	Steatosis	5% atau lebih	Pengurangan lipid intrahepatoseluler
		Steatohepatitis	10 - 40%	Pengurangan peradangan dan fibrosis
	Sindrom ovarium polikistik	5-15% atau lebih	<ul style="list-style-type: none"> <li>• Ovulasi</li> <li>• Regularisasi menstruasi</li> <li>• Pengurangan hirsutisme</li> <li>• Peningkatan sensitivitas insulin</li> <li>• Mengurangi kadar androgen serum</li> </ul>	
	Infertilitas wanita	10% atau lebih	<ul style="list-style-type: none"> <li>• Ovulasi</li> <li>• Kehamilan dan kelahiran hidup</li> </ul>	
	Apnea tidur obstruktif	7 - 11% atau lebih	<ul style="list-style-type: none"> <li>• Peningkatan simtomatologi</li> <li>• Penurunan indeks apnea-hypopnea</li> </ul>	
	Asma/penyakit saluran napas reaktif	7 - 8% atau lebih	<ul style="list-style-type: none"> <li>• Peningkatan volume ekspirasi paksa pada 1 detik</li> <li>• Peningkatan simtomatologi</li> </ul>	
	Osteoarthritis	• $\geq 10\%$ • 5-10% atau lebih bila digabungkan dengan olahraga	<ul style="list-style-type: none"> <li>• Peningkatan simtomatologi</li> <li>• Peningkatan fungsi</li> </ul>	
	Inkontinensia stres urin	5-10% atau lebih	Mengurangi frekuensi inkontinensia	
	Penyakit refluks gastroesofagus	10% atau lebih	Peningkatan simtomatologi	
	Depresi	Tidak menentu	<ul style="list-style-type: none"> <li>• Peningkatan simtomatologi</li> <li>• Peningkatan skor depresi</li> </ul>	

Singkatan: A1C = hemoglobin A1c; BMI = indeks massa tubuh; BP = tekanan darah; HDL-c = kolesterol lipoprotein densitas tinggi; DMT2 = diabetes mellitus tipe 2.

(Dipiro, 2020)

## Lampiran 8. Kode Etik Penelitian



**KOMISI ETIK PENELITIAN KESEHATAN**  
**HEALTH RESEARCH ETHICS COMMITTEE**  
**UNIVERSITAS ISLAM NEGERI ALAUDDIN MAKASSAR**  
**UNIVERSITAS ISLAM NEGERI ALAUDDIN MAKASSAR**

*Jl. H. M. Yasin Limpo No. 36 Gowa, Sulawesi Selatan, Indonesia, Telp. 081210016564, E-mail: kepk.ftk@uin-alaudn.ac.id*

**KETERANGAN LAYAK ETIK**  
**ETHICAL CLEARANCE**  
**DESCRIPTION OF ETHICAL EXEMPTION/EXPEDITED/FULLBOARD**  
**"ETHICAL EXEMPTION/ EXPEDITED/FULLBOARD"**

**No.A.017 /KEPK/FKIK/XII/2023**

Protokol penelitian yang diusulkan oleh :  
*The research protocol proposed by*

**Peneliti utama** : A. Fitri Annisa Isa  
*Principal In Investigator*

**Nama Institusi** : UIN ALAUDDIN MAKASSAR  
*Name of the Institution*

**Dengan judul:**  
*Title*

**" UJI AKTIVITAS ANTI OBESITAS PADA PEMBERIAN BISKUIT SUBSTITUSI TEPUNG PORANG (*Amorphophallus oncophyllus*) PADA TIKUS JANTAN (*Rattus norvegicus*)"**

**" ANTI OBESITY ACTIVITY TESTING ON FEEDING PORANG FLOUR SUBSTITUTION BISCUITS (*Amorphophallus oncophyllus*) TO MALE RATS (*Rattus norvegicus*)"**

Dinyatakan layak etik sesuai 7 (tujuh) Standar WHO 2011, yaitu 1) Nilai Sosial, 2) Nilai Ilmiah, 3) Pemerataan Beban dan Manfaat, 4) Risiko, 5) Bujukan/Eksploitasi, 6) Kerahasiaan dan Privacy, dan 7) Persetujuan Setelah Penjelasan, yang merujuk pada Pedoman CIOMS 2016. Hal ini seperti yang ditunjukkan oleh terpenuhinya indikator setiap standar.

*Declared to be ethically appropriate in accordance to 7 (seven) WHO 2011 Standards, 1) Social Values, 2) Scientific Values, 3) Equitable Assessment and Benefits, 4) Risks, 5) Persuasion/Exploitation, 6) Confidentiality and Privacy, and 7) Informed Consent, referring to the 2016 CIOMS Guidelines. This is as indicated by the fulfillment of the indicators of each standard.*

Pernyataan Laik Etik ini berlaku selama kurun waktu tanggal 13 Desember 2023 sampai dengan tanggal 13 Desember 2024.

*This declaration of ethics applies during the period December 13, 2023 until December 13, 2024.*

December 13, 2023  
 Professor and Chairperson,

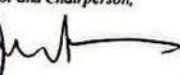

Ismail, S.Si., M.Si., Apt.



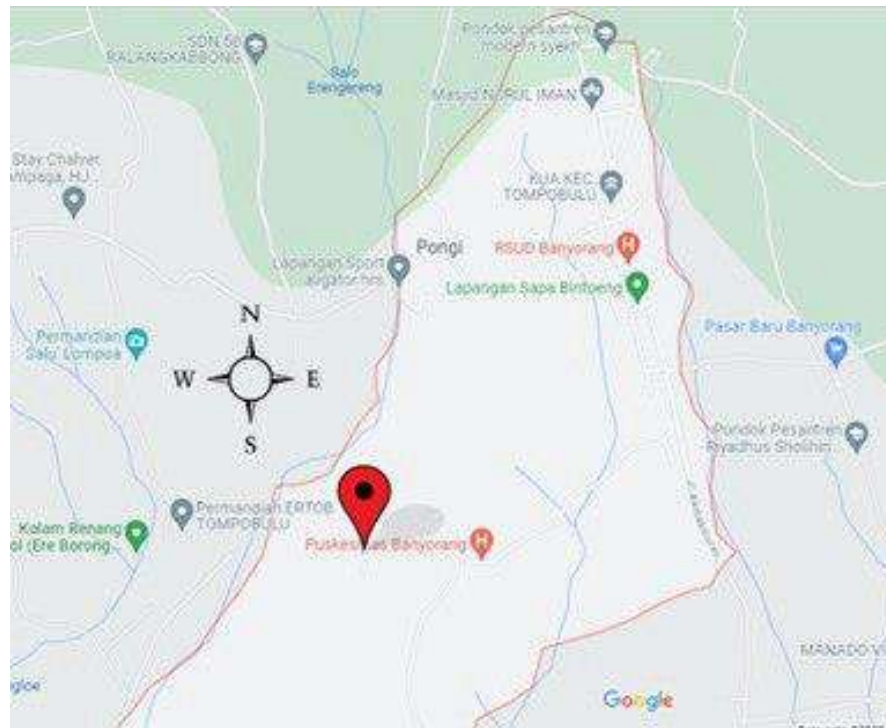

**Lampiran 9. Peta Pengambilan Sampel**

UNIVERSITAS ISLAM NEGERI  
**ALAUDDIN**  
M A K A S S A R

## DAFTAR RIWAYAT HIDUP



A. Fitri Annisa Isa, akrab dipanggil Fitri. Anak tunggal dari pasangan Bapak A. Aris Isa (almarhum) dan Ibu Hadrayati Ilyas. Lahir di Makassar, pada tanggal 27 Desember 2000. Memulai pendidikan pertama di TK Amalia, kemudian lanjut ke pendidikan dasar di SDIT Wihdatul Ummah dan melanjutkan pendidikan di SMP Ummul Mukminin, hingga akhirnya menyelesaikan pendidikan menengah atas di SMA Ummul Mukminin. Setelah mengikuti berbagai macam tes seleksi perguruan tinggi, akhirnya penulis diterima di Universitas Islam Negeri Alauddin Makassar Fakultas Kedokteran dan Ilmu Kesehatan pada prodi farmasi. Penulis sangat berharap dengan teraihnya gelar S1 Farmasi, dapat membanggakan kedua orang tua dan keluarga besarnya.

UNIVERSITAS ISLAM NEGERI  
ALAUDDIN  
MAKASSAR