

**PENGARUH FASILITAS PERPUSTAKAAN TERHADAP MINAT
KUNJUNG PEMUSTAKA DI GEDUNG LAYANAN
PERPUSTAKAAN UMUM KABUPATEN GOWA**



SKRIPSI

Diajukan untuk Memenuhi Salah Satu Syarat Memperoleh Gelar Sarjana
Ilmu Perpustakaan (S.I.P) Jurusan Ilmu Perpustakaan
Fakultas Adab dan Humaniora
UIN Alauddin Makassar

OLEH :

INDAH FARAH ADIBAH
NIM. 40400119106

**FAKULTAS ADAB DAN HUMANIORA
UIN ALAUDDIN MAKASSAR**

2023

PERNYATAAN KEASLIAN SKRIPSI

Mahasiswa yang bertanda tangan di bawah ini:

Nama : Indah Farah Adibah
Nim : 40400119106
Tempat/Tgl Lahir : Watampone, 02 September 2001
Jurusan : Ilmu Perpustakaan
Fakultas : Adab dan Humaniora
Alamat : Samata
Judul Skripsi : Pengaruh Fasilitas Perpustakaan Terhadap Minat Kunjung Pemustaka di Gedung Layanan Perpustakaan Umum Kabupaten Gowa

Menyatakan sesungguhnya dan dengan penuh kesadaran bahwa skripsi ini benar adalah hasil penyusunan diri sendiri. Jika kemudian hari terbukti bahwa skripsi ini merupakan tiruan, plagiasi, duplikat atau dibuat oleh orang lain, sebagian atau keseluruhannya, maka skripsi dan gelar yang diperoleh batal demi hukum.

Gowa, 17 Mei 2023
Penyusun,

Indah Farah Adibah
NIM:40400119098

PENGESAHAN SKRIPSI

Skripsi yang berjudul, “Pengaruh Fasilitas Perpustakaan Terhadap Minat Kunjung Pemustaka di Gedung Layanan Perpustakaan Umum Kabupaten Gowa” yang disusun oleh **Indah Farah Adibah**, NIM : 40400119106. Mahasiswa jurusan Ilmu Perpustakaan pada Fakultas Adab dan Humaniora UIN Alauddin Makassar, telah diuji dan dipertahankan dalam *Sidang Munaqasyah* yang diselenggarakan pada **Jum’at, 14 Juli 2023**, bertepatan dengan **25 Dzulhijjah 1444 Hijriah**, dan dinyatakan telah diterima sebagai salah satu syarat untuk memperoleh gelar Sarjana dalam Ilmu Adab dan Humaniora, Jurusan Ilmu Perpustakaan.

Gowa, 14 Juli 2023

DEWAN PENGUJI:

Ketua	: Dr. A. Ibrahim, S.Ag., S.S., M.Pd.	(.....)
Sekretaris	: Saenal Abidin, S.I.P., M.Hum.	(.....)
Munaqasy I	: Sitti Husaebah Patta, S.Ag., S.S., M.Hum.	(.....)
Munaqasy II	: Nasrullah, S.I.P., M.I.P.	(.....)
Pembimbing I	: Marni, S.I.P., M.I.P.	(.....)
Pembimbing II	: Saenal Abidin, S.I.P., M.Hum.	(.....)

Diketahui Oleh :

Dekan Fakultas Adab dan Humaniora
UIN Alauddin Makassar

Dr. Hasyim Haddade, S.Ag., M.Ag
NIP. 19750505 200112 1 001

KATA PENGANTAR

بِسْمِ اللَّهِ الرَّحْمَنِ الرَّحِيمِ

Assalamualaikum warahmatullahi wabarakatuh

Alhamdulillah rabbil ‘alamin. Puji Syukur kita panjatkan kepada Allah SWT, atas limpahan rahmat, karunia dan ridho-Nya telah meringankan langkah sehingga penulis mampu untuk menyelesaikan penyusunan skripsi ini. Salam kita kirimkan kepada baginda Rasulullah Muhammad SAW, beserta keluarga dan para sahabat sampai dengan umat yang selalu berpegang teguh di jalannya.

Skripsi dengan judul “Pengaruh Fasilitas Perpustakaan terhadap Minat Kunjung Pemustaka di Gedung Layanan Perpustakaan Umum Kabupaten Gowa” disusun dengan penuh semangat dan dengan penuh harapan, demi memperoleh gelar sarjana Ilmu Perpustakaan di fakultas Adab dan Humaniora, Universitas Islam Negeri Alauddin Makassar. Dengan penuh kerendahan hati, penulis menyadari bahwa dalam proses penyusunan skripsi ini banyak mendapatkan bimbingan dan bantuan, secara moril dan nonmoril dari berbagai pihak. Oleh karena itu peneliti ingin mengucapkan banyak terima kasih kepada seluruh pihak yang telah membantu serta mendoakan sehingga peneliti dapat menyelesaikan skripsi ini.

Dengan penuh rasa syukur peneliti ucapkan banyak terima kasih kepada kedua orang tua, ayahanda Drs. Muh. Salim Said dan ibunda Erni Ariyani yang telah berjuang membesarkan, merawat, mencintai, mendidik serta mendoakan anaknya hingga saat ini. Semoga Allah SWT senantiasa melindungi keduanya dan melimpahkan rahmat serta karunia-Nya kepada keduanya Aamiin. Ucapan terima

kasih juga peneliti ucapkan kepada Saudara(i) kandungku tercinta Kakak afifa, kakak fikrul, kakak reni, serta adek-adekku Ucu dan Oca atas dukungan dan semangatnya kebersamai saya untuk menyelesaikan penelitian ini.

Dalam menyusun Skripsi ini tidak terlepas dari bantuan berbagai pihak. Oleh karena itu peneliti ingin menyampaikan banyak terima kasih kepada:

1. Prof. H. Hamdan Juhannis, M.A., Ph.D., Rektor Universitas Islam Negeri Alauddin Makassar, Prof. Dr. H. Mardan, M.Ag. Wakil 1 Bidang Akademik, Prof. Dr. Wahyudin, M.Hum, Wakil Rektor II Bidang Administrasi Umum dan Perencanaan Keuangan, Prof. Dr. Darussalam, M.Ag. Wakil Rektor III Bidang Kemahasiswaan, Dr. Kamaluddin Abu Nawas, M.Ag., Wakil Rektor IV Bidang Kerjasama yang telah memberikan pelayanan maksimal kepada peneliti.
2. Dr. Hasyim Haddade, S.Ag., M.Ag. Dekan Fakultas Adab dan Humaniora, Dr. Andi Ibrahim, S.Ag., S.S., M.Pd. Wakil Dekan I Bidang Akademik, Dr. Firdaus, M.Ag. Wakil Dekan II Bidang Administrasi Umum, H. Muh. Nur Akbar Rasyid, M.Pd., M.Ed., Ph.D. Wakil Dekan III Bidang Kemahasiswaan dan Kerjasama Fakultas Adab dan Humaniora.
3. Dr. Irvan Mulyadi, S. Ag., S.S., MA. Sebagai Ketua Jurusan Ilmu Perpustakaan dan Touku Umar, S.Hum.,M.IP., sebagai sekertaris Jurusan Ilmu Perpustakaan.
4. Marni, S.IP., M.IP sebagai Pembimbing I dan Saenal Abidin., S.I.P., M.Hum. sebagai Pembimbing II yang rela meluangkan waktu, tenaga, serta pikiran untuk memberikan penulis bimbingan, petunjuk,nasihat, dan

motivasi hingga mampu terselesaikannya skripsi ini.

5. Sitti Husaebah Pattah., S.Ag., S.S., M.Hum. munaqisy I dan Nasrullah., S.I.P., M.I.P. munaqisy II yang telah menguji dengan penuh kesungguhan untuk kesempurnaan skripsi ini.
6. Para Dosen Fakultas Adab dan Humaniora Universitas Islam Negeri Alauddin Makassar, dengan segala jerih payah dan ketulusan, membimbing dan memandu perkuliahan, sehingga memperluas wawasan keilmuan peneliti.
7. Para Staf Tata Usaha di Lingkungan Fakultas Adab dan Humaniora Universitas Islam Negeri Alauddin Makassar yang telah banyak membantu penulis dalam menyelesaikan administrasi selama perkuliahan serta penyelesaian skripsi ini.
8. Kepada Sahabatku tercinta Nabila Syukri yang telah banyak membantu saya dan rela membagikan waktunya untuk saya.
9. Kepada teman-teman jurusan Ilmu Perpustakaan 2019 khususnya teman-teman saya, Nurul, Elisa, Mirna, Amel, dan Kiki yang telah menemani proses perkuliahan dari awal sampai akhirnya skripsi ini dapat terselesaikan.
10. Kepada teman-teman seperjuangan dari kampung halaman sendiri Nayah, Alma, dan Andi Ayu yang selalu mendukung saya, memberi wadah dan menjadi keluarga yang mendukung penuh seluruh kegiatan produktif yang saya lakukan.
11. Kepada teman-teman penyemangat Hera, Puang Vivi, Feby, kembar, Arif

dan kak amar

12. Terima Kasih juga penulis ucapkan kepada seluruh pegawai di Gedung Layanan Perpustakaan Umum Kabupaten Gowa yang telah memberikan izin kepada saya untuk melakukan penelitian di Taman baca Kedai Literasi.
13. Kepada semua pihak yang tidak dapat saya sebutkan satu persatu namun telah banyak membantu dan memberikan dorongan serta motivasi dalam penyusunan skripsi ini.
14. Dan terakhir untuk kepada diriku sendiri, banyak terima kasih karena sudah bertahan sampai sejauh ini, naik turun bagai rollercoaster yang telah dihadapi, nangis tawa, sedih, dan haru hingga sampai titik ini.

Akhirnya, penulis mengharapkan masukan, saran dan kritikan-kritikan yang bersifat membangun demi kesempurnaan skripsi ini. Kepada Allah SWT. penulis panjatkan doa, semoga bantuan dan ketulusan yang telahdiberikansenantiasa bernilai ibadah di sisi Allah Swt. dan mendapat pahala yang berlipat ganda. Aamiin.

Gowa 17 Mei 2023
Penyusun

Indah Farah Adibah
NIM:40400119106

DAFTAR ISI

HALAMAN JUDUL	i
PERNYATAAN KEASLIAN SKRIPSI.....	ii
PERSETUJUAN PEMBIMBING.....	iii
PERGESAHAN SKRIPSI.....	iv
KATA PENGANTAR	v
DAFTAR ISI.....	ix
DAFTAR TABEL.....	xi
DAFTAR GAMBAR.....	xiii
ABSTRAK.....	xiv
BAB I PENDAHULUAN.....	1
A. Latar belakang	1
B. Rumusan Masalah	7
C. Hipotesis.....	8
D. Definisi Operasional dan Ruang Lingkup Penelitian.....	8
E. Kajian Pustaka.....	10
F. Tujuan Penelitian.....	12
G. Manfaat Penelitian.....	12
BAB II TINJAUAN TEORETIS	14
A. Fasilitas Perpustakaan	14
B. Minat Kunjung Pemustaka	23
C. Faktor-faktor Minat Kunjung	25
D. Perpustakaan Umum	33
E. Integrasi Keislaman.....	35
BAB III METODOLOGI PENELITIAN	39
A. Jenis Penelitian.....	39
B. Lokasi dan waktu penelitian.....	39
C. Populasi dan Sampel	43
D. Teknik Pengumpulan Data	45
E. Instrumen Penelitian.....	46
F. Variabel Penelitian	47

G. Uji Validitas dan Reliabilitas	48
H. Teknik Pengolahan dan Analisis Data.....	50
BAB IV HASIL DAN PEMBAHASAN.....	53
A. Data Responden	53
B. Fasilitas Perpustakaan di Gedung Layanan Perpustakaan Umum Kabupaten Gowa	54
C. Minat Kunjung Pemustaka terhadap Fasilitas Perpustakaan di Gedung layanan Perpustakaan Umum Kabupaten Gowa	70
D. Pengaruh Fasilitas Perpustakaan terhadap minat kunjung pemustaka	84
BAB V PENUTUP.....	92
A. Kesimpulan.....	92
B. Implikasi.....	93
DAFTAR PUSTAKA	95
LAMPIRAN	



DAFTAR TABEL

Tabel 1 : Indikator Variabel	47
Tabel 2 : Hasil Uji Validitas Variabel (X) Fasilitas Perpustakaan.....	48
Tabel 3 : Hasil Uji Validitas Variabel (Y) Minat Kunjung.....	49
Tabel 4 : Hasil Uji Reliabilitas Variabel (X) Fasilitas Perpustakaan.....	50
Tabel 5 : Hasil Uji Reliabilitas Variabel (Y) Minat Kunjung	50
Tabel 6 : Ruang baca yang menyediakan ketenangan dan kenyamanan.....	55
Tabel 7 : Ruang belajar anak yang digunakan usia yang semestinya	57
Tabel 8 : Kerapian runag perpustakaan terjaga dengan baik	58
Tabel 9 : Ruang baca untuk berdiskusi santai atau bebas (<i>Rooftop</i>).....	59
Tabel 10 : Perabotan dan perlengkapan dalam kondisi baik	60
Tabel 11 : Perpustakaan menyediakan komputer yang dapat digunakan.....	61
Tabel 12 : Perpustakaan menyediakan akses internet (Wifi) dengan cepat	62
Tabel 13 : Tempat Penitipan barang/tas (loker) memenuhi kebutuhan	63
Tabel 14 : Perpustakaan menyediakan akses listrik yang cukup	64
Tabel 15 : Perpustakaan menyediakan buku penunjang untuk belajar	66
Tabel 16 : Buku-buku yang disediakan <i>Up to date</i> (10 tahun terakhir).....	67
Tabel 17 : Kondisi fisik koleksi buku terjaga dengan baik dan rapi	68
Tabel 18 : Total Skor Variabel Fasilitas Perpustakaan (X).....	69
Tabel 19 : Berkunjung untuk belajar dan mengerjakan tugas.....	71
Tabel 20 : Berkunjung untuk mencari pengetahuan dan wawasan baru	72
Tabel 21 : Gedung dan ruang perpustakaan jauh dari kebisingan.....	73
Tabel 22 : Ruang perpustakaan selalu rapi dan bersih	74
Tabel 23 : Ruang baca tampak menarik dan bagus.....	75
Tabel 24 : Penataan ruangan yang rapi dan nyaman.....	76
Tabel 25 : Suhu ruangan yang sejuk dan nyaman.....	77
Tabel 26 : Perpustakaan memiliki gedung yang unik	78
Tabel 27 : Koleksi dan fasilitas perpustakaan sangat lengkap dan baik	79
Tabel 28 : Koleksi buku ditempatkan sesuai dengan rak klasifikasinya.....	80
Tabel 29 : Perpustakaan menyediakan layanan internet (wifi) secara gratis	81

Tabel 30 : Perpustakaan memiliki fasilitas yang memadai	82
Tabel 31 : Total Skor Variabel Minat Kunjung (Y).....	82
Tabel 32 : Hasil Uji Normalitas Variabel Penelitian.....	85
Tabel 33 : Hasil Uji Linearitas Variabel Penelitian	86
Tabel 34 : Hasil Uji Hipotesis Variabel Penelitian.....	88
Tabel 35 : Hasil Uji Regresi Linear Sederhana Variabel Penelitian	89
Tabel 36 : Hasil Uji R Square Variabel Penelitian.....	90



DAFTAR GAMBAR

Gambar 1 : Struktur Organisasi	42
Gambar 2 : Diagram 1 Pengunjung Berdasarkan Jenis Kelamin.....	53
Gambar 3 : Diagram 2 Berdasarkan Pekerjaan	54
Gambar 4 : Diagram 3 Berdasarkan Jumlah Kunjungan.....	54
Gambar 5 : Bagan 1 rentang skor fasilitas perpustakaan (X)	70
Gambar 6 : Bagan 2 rentang skor minat kunjung pemustaka (Y)	83



ABSTRAK

Nama : Indah Farah Adibah
Nim : 40400119106
Jurusan : Ilmu Perpustakaan
Judul : Pengaruh fasilitas Perpustakaan terhadap Minat Kunjung Pemustaka di Gedung Layanan Perpustakaan Umum Kabupaten Gowa

Skripsi ini membahas tentang Pengaruh Fasilitas perpustakaan terhadap minat kunjung pemustaka di Gedung Layanan Perpustakaan Umum Kabupaten Gowa. Tujuan dari penelitian ini adalah Untuk mengetahui Bagaimana Fasilitas Perpustakaan di Gedung layanan Perpustakaan Umum Kabupaten Gowa, Untuk mengetahui bagaimana minat kunjung pemustaka terhadap fasilitas perpustakaan di gedung layanan perpustakaan umum kabupaten gowa dan Untuk mengetahui Berapa Besar Pengaruh Fasilitas Perpustakaan terhadap Minat Kunjung Pemustaka.

Jenis penelitian yang digunakan adalah penelitian Kuantitatif dengan pendekatan Asosiatif. Populasi dalam penelitian ini adalah pemustaka yang berkunjung ke perpustakaan selama 3 bulan terakhir yaitu bulan Februari - April 2023 yang berkisar 4.189 pemustaka. Sedangkan sampel penelitian menggunakan rumus slovin dengan teknik *simple random sampling* diperoleh menjadi 100 responden. Data dikumpulkan dengan menggunakan kuesioner yang dibagikan langsung secara acak kepada responden.

Hasil dari penelitian ini menunjukkan bahwa fasilitas perpustakaan di gedung layanan perpustakaan umum kabupaten Gowa berkategori baik. Hal ini dapat dilihat dari 12 item pernyataan yang disebarkan mengenai fasilitas perpustakaan dimana 539 jawaban responden atau (44,9%) memilih setuju dan 5 responden atau (0,4%) memilih sangat tidak setuju. Dan berdasarkan hasil nilai rentang skor dari 100 responden, nilai variabel fasilitas perpustakaan dan minat kunjung diperoleh sebesar 5760 dimana termasuk kategori baik dengan nilai presentasi 40,7%, hal ini berarti fasilitas perpustakaan memiliki pengaruh yang signifikan terhadap minat kunjung pemustaka. Berdasarkan dari rumus yang diambil dari penelitian ini yaitu $Y=a+bX$ dengan nilai (a) adalah 17,100 dan nilai (b) adalah 0,672 yaitu $Y=17,100+0,672X$.

Implikasi dari penelitian ini yaitu gedung layanan Perpustakaan Umum Kabupaten Gowa diharapkan tetap mempertahankan fasilitas yang ada dan serta meningkatkan fasilitas perpustakaan yang belum tersedia, sudah rusak atau tidak layak lagi. Hal ini dipandang perlu demi kenyamanan pemustaka dan pemanfaatan fasilitas perpustakaan dalam jangka panjang dan juga bagi pemustaka, diharapkan mampu menjaga dan memelihara koleksi buku atau fasilitas yang telah disediakan di gedung layanan perpustakaan umum gowa agar perpustakaan mampu mempertahankan visi misi yang diterapkan.

Kata Kunci : Fasilitas, Minat kunjung, dan Perpustakaan Umum

BAB I

PENDAHULUAN

A. Latar belakang

Perpustakaan pada hakekatnya ialah sebagai pusat sumber belajar dan sumber informasi bagi pemakainya. Secara umum, perpustakaan diartikan sebagai wadah atau tempat kumpulan buku-buku yang dihimpun dan diorganisasikan sebaik mungkin dengan tujuan sebagai media belajar pengguna atau pemustaka. Selain itu perpustakaan juga dapat diartikan sebagai tempat kumpulan informasi yang bersifat ilmu pengetahuan, rekreasi, hiburan dan ibadah yang dimana sebagai kebutuhan hakiki manusia. Untuk mendukung pelayanan perpustakaan yang menyediakan berbagai bahan pustaka kepada pengunjung, tentunya perpustakaan juga memperhatikan kelengkapan fasilitas yang ada di perpustakaan agar pekerjaan yang dilakukan oleh petugas perpustakaan berjalan lancar serta untuk meningkatkan minat kunjung pemustaka dengan adanya suasana yang nyaman.

Dalam Undang-Undang (UU) Republik Indonesia Nomor 43 Tahun 2007 tentang Perpustakaan, Bab 1 pasal 1 ayat 1 yang menyebutkan bahwa Perpustakaan adalah institusi pengelola koleksi, karya tulis, karya cetak dan/ atau karya rekam secara profesional dengan sistem baku guna memenuhi kebutuhan pendidikan, penelitian, pelestarian, informasi, dan rekreasi para pemustaka. Dan hal serupa juga berada di pasal 3 yang menyebutkan bahwa perpustakaan berfungsi sebagai wahana pendidikan, penelitian, pelestarian, informasi, dan rekreasi untuk meningkatkan kecerdasan dan keberdayaan

bangsa. Dari undang-undang tersebut maka perpustakaan merupakan institusi pengelola koleksi yang berfungsi sebagai wahana pendidikan, penelitian, pelestarian informasi, dan rekreasi untuk kecerdasan dan keberdayaan bangsa.

Fasilitas perpustakaan merupakan salah satu kebutuhan pokok di dalam sebuah perpustakaan guna untuk menunjang dan memudahkan kegiatan yang ada di dalam perpustakaan. Fasilitas perpustakaan terbagi menjadi dua yaitu sarana dan prasarana, penggolongan jenis sarana dan prasarana itu berbeda. Sarana itu lebih tertuju pada arti alat-alat yang dibutuhkan langsung dan keseharian dari pelayanan perpustakaan tersebut. Alat-alat tersebut misalnya: Komputer, *Scanner Barcode*, *Wifi*, Rak buku, meja sirkulasi, dll. Sedangkan Prasarana perpustakaan merupakan fasilitas penunjang utama bagi terselenggaranya kegiatan pelayanan perpustakaan. Contohnya, Ruang belajar anak, Ruang Pertemuan, Parkiran, Ruang Koleksi bahan pustaka, *Internet publik*, Teras terbuka, dan *Rooftop*.

Pada dasarnya minat kunjung pemustaka bisa bangkit apabila ada rasa ketertarikan. Ketertarikan yang dimaksud bisa diartikan sebagai ketertarikan terhadap tempat, koleksi, dan pelayanan. Minat kunjungan diartikan sebagai suatu keinginan yang ada dalam diri individu untuk mendatangi suatu tempat tertentu. Perpustakaan kurang diminati oleh penggunanya dapat disebabkan karena faktor internal, seperti kurangnya perhatian pada aspek pengadaan dan pemeliharaan koleksi bahan pustaka yang ada, fasilitas yang terbatas, dan sebagainya. Hal ini akan menimbulkan masalah-masalah tersendiri. Masalah-masalah tersebut antara lain minimnya jumlah koleksi bahan pustaka yang

tersedia sehingga minat kunjung untuk memanfaatkan jasa perpustakaan berkurang.

Salah satu faktor penting yang dapat menunjang keberhasilan sebuah perpustakaan adalah berusaha membuat berbagai macam peningkatan agar para pemustaka merasa nyaman di dalam perpustakaan. Untuk itu, perlu diadakan perubahan sarana penunjang yang dapat membuat pemustaka nyaman berada di perpustakaan. Perpustakaan merupakan kegiatan yang berorientasi pada pelayanan dalam bentuk jasa, sedangkan orang yang datang dapat memanfaatkannya secara suka rela. Oleh karena itu, untuk membuat mereka nyaman berada di perpustakaan maka salah satu cara yang bisa dilakukan yaitu adanya fasilitas yang memadai. Adapun sukses tidaknya pelayanan perpustakaan tergantung dari tiga faktor, yaitu pertama 5% tergantung dari fasilitas dan kelengkapan gedung atau ruangan, 25% tergantung dari koleksi bahan pustaka yang ada, dan 70% tergantung dari staf resultan yang bersangkutan (Istiani 2014:3)

Penelitian yang dilakukan oleh Ikhtiromirosyid dan Jumino (2019) menunjukkan bahwa berdasarkan hasil uji yang didapatkan memperoleh nilai signifikansi 0,152 dimana lebih besar dari 0,05 yang berarti H_0 diterima dan H_1 ditolak. Hal ini menunjukkan beraarti dari penelitian tersebut tidak ada pengaruh yang signifikan antara fasilitas perpustakaan dan kinerja pustakwan secara bersamaan terhadap minat kunjung pemustaka di UPT Perpustakaan Universitas Pancasakti Tegal. Dengan demikian diharapkan agar perpustakaan tetap memperhatikan kinerja pustakawan dan melestarikan fasilitas yang ada di

perpustakaan agar kebutuhan pemustaka dapat tetap terpenuhi.

Sebuah penelitian yang dilakukan oleh Yuni dan A. Rony Yulianto dalam judulnya Fasilitas Perpustakaan Universitas dan Minat berkunjung Mahasiswa, memperoleh hasil penelitian menunjukkan bahwa ada hubungan signifikan antara fasilitas perpustakaan universitas dengan minat berkunjung mahasiswa. Dengan demikian fasilitas perpustakaan universitas perlu dioptimalkan fungsi dan penggunaannya sehingga akan menjadi nilai tambah dari perpustakaan tersebut,

Penelitian yang dilakukan oleh Hidayah (2019) menyatakan bahwa fasilitas perpustakaan yang ada di Balai Layanan perpustakaan DPAD DIY memiliki pengaruh terhadap minat kunjung pemustaka. Hal ini dilihat dari 99 responden penelitian, sebesar 47,7% menyatakan bahwa fasilitas perpustakaan terhadap minat kunjung sudah sesuai, selebihnya menyatakan belum relevan dan belum mencukupi kebutuhan fasilitas perpustakaan. Dengan demikian agar fasilitas di Balai Layanan Perpustakaan DPAD DIY lebih ditingkatkan lagi terutama pada bagian ruang perpustakaan yang mendapatkan nilai paling rendah dalam penelitiannya.

Saifullah (2018) juga menyatakan keadaan fasilitas perpustakaan STIKES Panakukang Makassar kurang baik. Hal ini dapat dilihat dari 58 responden dari 247 jawaban, sebanyak 42,59% memilih tidak setuju sehingga termasuk dalam kategori tidak baik atau kurang lengkap. Oleh karena itu diharapkan perpustakaan STIKES Panakukang Makassar memperbaiki atau meningkatkan fasilitas-fasilitas, memperbaiki interior ruangan, menambah

koleksi buku yang lebih menarik sehingga pemustaka lebih nyaman berada di perpustakaan.

Syafitri (2022) menyatakan dalam skripsinya yang berjudul Hubungan Fasilitas Perpustakaan terhadap Minat Kunjung Siswa di Perpustakaan SMA Negeri 7 Sijunjung dengan hasil penelitian menunjukkan bahwa terdapat hubungan positif yang kuat antara fasilitas perpustakaan terhadap minat kunjung siswa. Hal ini dapat dilihat dari hasil nilai koefisien determinasi sebesar 51,3% yang artinya minat kunjung siswa berhubungan dengan fasilitas perpustakaan sedangkan sisanya berhubungan dengan faktor lain yang tidak dibahas dalam penelitian tersebut.

Pengaruh Fasilitas Perpustakaan terhadap Minat Kunjung Pemustaka di Perpustakaan SDN 56 Kota Banda Aceh berdasarkan penelitian yang dilakukan oleh Erlita (2022) menunjukkan bahwa terdapat pengaruh rendah anatar fasilitas perpustakaan terhadap minat kunjung pemustaka di SDN 56 Kota Banda Aceh. Berdasarkan hasil data yang diperoleh sebesar 2,25% yang menunjukkan adanya pengaruh yang lemah antara fasilitas perpustakaan terhadap minat kunjung pemustaka. Dengan demikian perpustakaan SDN 56 Kota Banda Aceh untuk memperbanyak dan memperbaiki sarana dan prasana agar dapat meningkatkan minat kunjung yang ada di Perpustakaan SDN 56 Kota Banda Aceh.

Adapun perbedaan beberapa penelitian sebelumnya mengenai Fasilitas Perpustakaan terhadap Minat Kunjung dengan penelitian yang sekarang ialah penelitian ini berfokus pada berapa besar pengaruh fasilitas perpustakaan terhadap minat minat kunjung sehingga peneliti melakukan sebuah penelitian

yaitu yaitu karya ilmiah berupa skripsi sehingga informasi yang dibutuhkan tentunya lebih spesifik.

Berdasarkan hasil observasi awal, Gedung Layanan Perpustakaan Umum Kabupaten Gowa merupakan perpustakaan umum yang berada di Kabupaten Gowa yang dibangun dengan luas bangunan 2.069 m². Sedangkan Peraturan Kepala Perpustakaan Nasional RI No. 8 Tahun 2017 Tentang Standar Nasional Perpustakaan Kabupaten/Kota angka (4) huruf (b) ayat (1) yang menyebutkan bahwa “Luas bangunan gedung perpustakaan paling sedikit 0,008 m² per kapita dan bersifat permanen yang memungkinkan pengembangan fisik secara berkelanjutan.” Dilihat dari peraturan ini, berdasarkan data dari BPS Gowa Tahun 2022 angka penduduk di Kabupaten Gowa pada tahun 2022 mencapai 765.836 Jiwa, ($0,008 \times 765.836 = 6.126.688 \text{ m}^2$) namun melihat luas gedung perpustakaan di Kabupaten Gowa ini tidak mencapai dari luas bangunan yang berdasarkan dari undang-undang tersebut.

Perpustakaan yang disebut dengan perpustakaan modern ini menyediakan jumlah koleksi yang tersedia sebanyak 11.382 eksemplar dan jumlah judul sebanyak 4.681. Gedung Layanan Perpustakaan Umum Kabupaten Gowa ini terdiri dari 4 lantai. Lantai pertama terdapat ruang pertemuan dan tempat parkir. Lantai dua, berupa layanan keanggotaan. Lantai tiga, terdapat ruang edukasi anak, teras baca dan teras terbuka. Sedangkan, lantai empat rooftop untuk bersantai. Selain itu, perpustakaan ini tidak hanya menjadi tempat membaca buku saja, perpustakaan ini juga menyediakan nilai tambah pada masyarakat melalui ruang bermain anak, tempat berkumpul generasi muda

(*rooftop*), mengakses informasi secara digital serta fasilitas pendukung lainnya seperti wc, wifi dan ac.

Perpustakaan Gowa memiliki aplikasi I-Gowa yang tersedia di Playstore dan Desktop / PC guna untuk mempermudah masyarakat dalam membaca buku secara online. Yang menjadi keunikan dari perpustakaan ini ialah desainnya yang beda dari perpustakaan umum lainnya dimana visualiasasi yang cukup menarik sehingga pemustaka terpicat akan perpustakaan tersebut. Alasan peneliti mengambil lokasi penelitian ini karena Gedung Layanan Perpustakaan Umum Kabupaten Gowa menjadi perbincangan publik di kalangan dunia maya yang mana pada bulan November 2022 Gedung Layanan Perpustakaan Umum Kabupaten Gowa sedang naik daun karena memiliki gedung yang unik dan fasilitas yang di miliki menarik perhatian pengunjung. Maka tidak heran jika penulis tertarik untuk meneliti terkait fasilitas pelayanan di perpustakaan modern yang terkenal sangat lengkap dan nyaman serta masih baru saja diresmikan pada November Tahun 2022.

Berdasarkan latar belakang tersebut penulis tertarik mengadakan penelitian yang berjudul **Pengaruh Fasilitas Perpustakaan Terhadap Minat Kunjung Pemustakan Di Gedung Layanan Perpustakaan Umum Kabupaten Gowa** guna mendapatkan pembuktian.

B. Rumusan Masalah

Berdasarkan uraian latar belakang masalah yang telah dijelaskan di atas maka rumusan masalah dalam penelitian ini adalah :

1. Bagaimana fasilitas perpustakaan perpustakaan di Gedung layanan perpustakaan umum Kabupaten Gowa?
2. Bagaimana minat kunjung pemustaka terhadap fasilitas perpustakaan di gedung layanan perpustakaan umum kabupaten gowa?
3. Berapa besar pengaruh fasilitas perpustakaan terhadap minat kunjung pemustaka di Gedung layanan perpustakaan umum Kabupaten Gowa?

C. Hipotesis

Hipotesis adalah suatu anggapan dasar peneliti atau teori sementara yang kebenarannya masih perlu diuji (Arikunto, 2010:110). Menurut Sugiyono (2013:84) hipotesis adalah jawaban sementara terhadap rumusan masalah yang dapat berupa pernyataan tentang hubungan antara dua variabel atau lebih, komparatif, atau deskriptif. Jadi, Hipotesis dapat diartikan sebagai dugaan sementara atas rumusan masalah yang kebenarannya perlu diuji.

Berdasarkan uraian yang telah disebutkan, maka penelitian ini menggunakan Hipotesis Alternatif (H_a) yaitu Ada pengaruh yang signifikan dalam fasilitas perpustakaan terhadap minat kunjung pemustaka di gedung layanan perpustakaan umum Kabupaten Gowa.

D. Definisi Operasional dan Ruang Lingkup Penelitian

1. Definisi Operasional

Untuk mencegah kekeliruan dan memperjelas serta mempermudah pembaca dalam memahami judul penelitian ini, maka perlu diberikan pengertian terhadap variabel-variabel yang dianggap penting yaitu:

- a. Pengaruh adalah daya yang ada atau timbul dari sesuatu (orang atau benda) yang ikut membentuk watak, kepercayaan atau perbuatan seseorang.
- b. Perpustakaan adalah salah satu bentuk organisasi sumber belajar yang merupakan suatu proses perencanaan, pengorganisasian, penggerakan, dan pengawasan dalam suatu unit kerja untuk mengumpulkan, menyimpan dan memelihara koleksi bahan pustaka yang dikelola dan diatur secara sistematis dengan cara tertentu dengan memanfaatkan sumber daya manusia sebagai sumber informasi.
- c. Fasilitas adalah hal yang mendukung dan memudahkan berbagai kegiatan dan sifatnya tak bisa dipisahkan dalam kehidupan sehari-hari.
- d. Minat kunjung adalah hasrat dan keinginan dari dalam hati pemustaka untuk datang mengunjungi dan memanfaatkan jasa layanan di Perpustakaan Umum Gowa.
- e. Pemustaka adalah suatu individu ataupun suatu kelompok yang menggunakan fasilitas maupun layanan di perpustakaan. Pengguna perpustakaan Umum Gowa meliputi berbagai macam kalangan dari masyarakat umum hingga pelajar dan mahasiswa.

Berdasarkan pengertian di atas, maka fasilitas perpustakaan adalah segala sesuatu yang bersifat fisik maupun material, yang digunakan untuk memanfaatkan perpustakaan dan mendukung kegiatan di perpustakaan guna memudahkan terselenggaranya pelaksanaan yang berkaitan dengan perpustakaan. Minat kunjung pemustaka adalah hasrat atau keinginan

pemustaka untuk berkunjung ke perpustakaan untuk memanfaatkan segala fasilitas yang ada pada gedung layanan perpustakaan umum Kabupaten Gowa.

2. Ruang lingkup Penelitian

Agar pembahasan dalam penulisan penelitian ini tidak terlalu melebar dan meluas, maka penulis membatasi penelitian ini pada masalah-masalah yang berkaitan dengan pengaruh fasilitas perpustakaan dalam meningkatkan minat kunjung pemustaka di gedung layanan perpustakaan umum Kabupaten Gowa.

Dalam penelitian ini, yang dijadikan fokus penelitian mengenai ruang lingkup pengkajian secara spesifik dapat dipaparkan sebagai berikut:

- a. Fasilitas perpustakaan yang menjadi fokus yaitu peralatan, perlengkapan/parabot perpustakaan dan koleksi bahan pustaka.
- b. Minat kunjung yang menjadi fokus yaitu ketertarikan terhadap perpustakaan dan intensitas kunjungan.

E. Kajian Pustaka

Dalam membahas judul “Pengaruh fasilitas perpustakaan terhadap minat kunjung pemustaka di Gedung layanan perpustakaan umum Kabupaten Gowa”, terdapat beberapa literatur yang dianggap relevan dengan penelitian ini diantara sebagai berikut:

1. “*Pengaruh fasilitas Perpustakaan dan Kinerja Pustakawan terhadap Minat Kunjung Pemustaka di UPT Perpustakaan Universitas Pancasakti Tegal*” oleh Fahmi Ikhtiromirosyid dan Jumino tahun 2019, yang

membahas tentang pengaruh fasilitas perpustakaan dan kinerja pustakawan secara bersama terhadap minat kunjung pemustaka.

2. *“Pengaruh fasilitas perpustakaan terhadap minat kunjung pemustaka di Balai Layanan perpustakaan Dinas perpustakaan dan arsip daerah D.I Yogyakarta”* oleh Maulida Hidayah (2019), membahas tentang pengaruh fasilitas perpustakaan terhadap minat kunjung pemustaka.
3. *“Pengaruh fasilitas perpustakaan terhadap minat kunjung pemustaka di perpustakaan MAN 2 Kulon Progo”* oleh Siti Fatimah (2021), membahas tentang pengaruh fasilitas perpustakaan terhadap minat kunjung pemustaka.
4. *“Pengaruh fasilitas perpustakaan terhadap minat kunjung pemustaka di perpustakaan STIKES Panakukang Makassar”* ditulis oleh Saifullah (2018), membahas tentang pengaruh dan ketersediaan fasilitas perpustakaan terhadap minat kunjung pemustaka.
5. *“Hubungan Fasilitas Perpustakaan terhadap minat kunjung siswa di Perpustakaan SMA Negeri 7 sijunjung”* oleh renti Syafitri (2022), yang membahas hubungan fasilitas perpustakaan terhadap minat kunjung siswa.

Berdasarkan pada beberapa skripsi terdahulu di atas, terdapat persamaan dengan yang akan diteliti yaitu membahas tentang pengaruh fasilitas perpustakaan terhadap minat kunjung pemustaka sedangkan perbedaan dari penelitian dengan yang akan diteliti tentunya akan berbeda baik dari segi hasil wawancara dan dari segi hasil lapangan. Penelitian terdahulu membahas 3 poin utama yaitu tentang ketersediaan fasilitas perpustakaan terhadap pemustaka, pengaruh fasilitas perpustakaan terhadap pemustaka dan juga pengaruh minat

kunjung terhadap fasilitas perpustakaan. Sedangkan penelitian ini membahas tentang bagaimana fasilitas perpustakaan dan seberapa besar pengaruh fasilitas perpustakaan terhadap minat kunjung pemustaka yang mana hal ini telah mencakup dari semua ketiga poin yang dibahas pada skripsi sebelumnya.

F. Tujuan Penelitian

Adapun tujuan penelitian ini adalah:

1. Untuk mengetahui fasilitas perpustakaan di gedung layanan perpustakaan umum Kabupaten Gowa.
2. Untuk mengetahui minat kunjung pemustaka terhadap fasilitas perpustakaan di Gedung Layanan Perpustakaan Umum Kabupaten Gowa.
3. Untuk mengetahui seberapa besar pengaruh fasilitas perpustakaan terhadap minat kunjung pemustaka di gedung layanan perpustakaan umum Kabupaten Gowa.

G. Manfaat Penelitian

Adapun manfaat dalam penelitian ini adalah sebagai berikut:

1. Secara Praktis

Sebagai sambungan pikiran terhadap pemustaka tentang fasilitas di perpustakaan dan dapat menjadi masukan bagi pemustaka khususnya pada gedung layanan perpustakaan umum Kabupaten Gowa.

2. Secara Akademis

Penelitian ini diharapkan dapat memperkaya khasanah ilmu pengetahuan khususnya mengenai pentingnya belajar di perpustakaan untuk meningkatkan prestasi belajar dan semangatnya dalam belajar.

3. Secara Teoretis

Sebagai suatu karya ilmiah yang diharapkan dapat memberikan kontribusi bagi perkembangan ilmu pengetahuan di bidang perpustakaan, khususnya yang berkaitan dengan pengaruh fasilitas perpustakaan terhadap minat kunjung pemustaka, dan juga penelitian ini dapat digunakan sebagai referensi atau pedoman untuk kegiatan penelitian yang sejenis pada waktu yang akan datang.



BAB II

TINJAUAN TEORETIS

A. Fasilitas Perpustakaan

Fasilitas adalah segala jenis peralatan, perlengkapan kerja dan pelayanan fasilitas lain yang berfungsi sebagai alat utama atau pembantu dalam melaksanakan pekerjaan atau segala sesuatu yang digunakan, dipakai, ditempati, dan dinikmati oleh orang pengguna (Munawirsyah, 2017:47). Penjelasan lain mengenai pengertian fasilitas ialah “Infrastruktur perpustakaan adalah fasilitas pendukung utama untuk sebuah pelaksanaan kegiatan layanan perpustakaan. Fasilitas dan infrastruktur perpustakaan cenderung disebutkan secara lebih rinci dengan sebutan istilah-istilah seperti ruangan perpustakaan, fasilitas perpustakaan, perabotan perpustakaan, peralatan perpustakaan, dan barang perpustakaan” (Prastowo 2012:297). Fasilitas di perpustakaan diperlukan agar menyenangkan bagi pemustaka sehingga mereka dapat memanfaatkan perpustakaan dengan baik. Sedangkan fasilitas bagi pustakawan adalah dapat melaksanakan pekerjaan kepastakawanan dengan baik sehingga tujuan perpustakaan dapat tercapai (Iskandar, 2016:38-39).

Fasilitas perpustakaan adalah perabotan dan peralatan yang harus ada di perpustakaan. Fasilitas merupakan perlengkapan kerja, jenis peralatan, serta layanan yang berasal dari sarana prasarana lainnya yang berguna sebagai pendukung dalam menjalankan pekerjaan yang dapat digunakan, ditempati, dipakai, dan dinikmati oleh pengguna. Keberadaan fasilitas perpustakaan sejalan dengan Undang-Undang Nomor 43 Tahun 2007 Tentang Perpustakaan Pasal 38

ayat 1 yaitu “Setiap penyelenggara perpustakaan menyediakan sarana dan prasarana sesuai dengan standar nasional perpustakaan”.

Sarana dan prasana perpustakaan merupakan fasilitas utama yang harus ada di perpustakaan karena untuk terselenggaranya kegiatan pelayanan perpustakaan. Contohnya, sebagai perlengkapan perpustakaan seperti rak buku, rak surat kabar, rak majalah, kabinet gambar, meja sirkulasi, lemari atau kabinet katalog, kereta buku, papan *display*, ruang perpustakaan, dan lain sebagainya. Sarana dan prasarana perpustakaan secara umum kecenderungannya disebutkan secara lebih eksplisit dengan istilah-istilah seperti ruang perpustakaan, sarana perpustakaan, perabot perpustakaan, perlengkapan perpustakaan, dan peralatan perpustakaan (Prastowo, 2012:334).

Perpustakaan yang baik harus memiliki karakteristik sebagai berikut :

1. Memberikan kenyamanan kepada pengunjung.
2. Memiliki pencahayaan yang bagus.
3. Dirancang untuk mengakomodasi furnitur yang kokoh, tahan lama, dan fungsional, serta memenuhi kebutuhan ruang, aktivitas, dalam perpustakaan.
4. Didesain untuk menampung persyaratan khusus populasi sekolah dalam arti cara paling restriktif.
5. Dirancang untuk mengakomodasi perubahan dalam program sekolah.
6. Sesuai dengan pengajaran dan pengembangan teknologi audio, video dan data yang muncul.
7. Diperintahkan untuk memungkinkan penggunaan, pemeliharaan, dan keamanan furnitur, peralatan, perlengkapan kantor, dan material yang tepat.

8. Dirancang dan dikelola untuk menyediakan akses cepat dan tepat waktu ke semua koleksi sumber daya terorganisir
9. Dirancang dan dikelola secara estetika sehingga pengguna tertarik dan kondusif untuk hiburan dan pembelajaran, dengan panduan dan tanda yang jelas dan menarik. (Suherman. 2009: 52-53)

Bab IX pasal 38 UU No. 43 tahun 2007 pasal 1 menyebutkan bahwa “Setiap penyelenggara perpustakaan menyediakan sarana dan prasarana sesuai dengan Standar Nasional Perpustakaan”, dan pasal 2 “Sarana dan prasarana sebagaimana dimaksud pada ayat (1) dimanfaatkan dan dikembangkan sesuai dengan kemajuan teknologi informasi dan komunikasi”.

Sarana dan prasarana ialah gedung/ruangan dan perabotan serata peralatan yang harus ada di perpustakaan. Berdasarkan Standar Nasional Perpustakaan (2002), untuk perpustakaan umum kabupaten/kota, No. 12 tentang prasarana menyebutkan bahwa “Perpustakaan menempati gedung sendiri dan menyediakan ruang untuk koleksi, staf dan penggunanya dengan luas sekurang-kurangnya 600 M2 (ruang koleksi dan baca anak-anak, remaja, dewasa, ruang kepala, ruang administrasi, ruang pengolahan, ruang serba guna, ruang teknologi informasi dan komunikasi serta multi media, ruang perpustakaan keliling). Lokasi gedung berada di pusat kegiatan masyarakat, dan mudah dijangkau. Perpustakaan memperhatikan aspek kenyamanan, keindahan, pencahayaan, ketenangan, keamanan, dan sirkulasi udara”.

Sarana perpustakaan meliputi perbotan dan peralatan. Untuk menunjang fungsi dan tujuan perpustakaan agar furnitur dan peralatan secara optimal

diperlukan fasilitas perabotan sebagai berikut:

1. Perabot perpustakaan

Perabot perpustakaan adalah sarana pendukung atau perlengkapan perpustakaan yang digunakan dalam proses pelayanan pemakai perpustakaan dan merupakan kelengkapan yang harus ada untuk terselenggaranya perpustakaan. Terkait warna perabotan perpustakaan harus serasi dengan warna ruangan dan perlu memperhatikan sifat-sifat warna yang akan dipakai karena untuk tahu makna dari warna itu.

- a. Meja sirkulasi memiliki desain khusus, yang dirancang khusus untuk sirkulasi dan kebutuhan peralatan untuk mendukung layanan ini. Meja sirkulasi umumnya memiliki desain khusus dengan sejumlah buku dan file lainnya. Meja sirkulasi biasanya terdiri dari beberapa meja yang dibuat bersama sehingga meja yang memungkinkan kegiatan layanan yang optimal.
- b. Meja baca dibutuhkan oleh perpustakaan. Ada berbagai meja baca, ada kapasitas untuk dua orang, bahkan empat orang hingga enam orang. Pilihan tipe meja sangat tergantung pada pustaka yang luas.
- c. Meja kerja tidak banyak dibutuhkan oleh perpustakaan, tetapi meja kerja ini sangat penting untuk semua kegiatan perpustakaan yang dikelola dari meja kerja. Meja kerja berbeda dari meja bundar pada umumnya, meja kerja tunggal, dan meja bundar terdiri dari beberapa meja dua meja atau tiga meja dengan desain khusus dan kemudian digabung bersama untuk membuat bentuk khusus.
- d. Atlas meja atau rak adalah meja atau rak khusus yang digunakan untuk

menyelaraskan atlas dengan atlas horizontal, karena atlasnya yang baik dan ukuran lengkap adalah 50cm x70cm. Karena ukurannya yang besar, diperlukan rak atau meja khusus yang berbeda dari rak penempatan buku.

- e. Rak buku atau rak buku untuk menyusun buku perpustakaan sekolah. Cobalah untuk menyesuaikan ukuran tinggi siswa. Rak buku biasanya terdiri dari dua sisi, yang masing-masing digunakan untuk koleksi-koleksi yang dimiliki perpustakaan. Namun, rak buku juga hanya satu sisi atau satu bagian. Rak satu bagian biasanya diletakkan di dekat dinding perpustakaan.
- f. Rak koleksi majalah atau Koran. Biasanya digunakan untuk merapikan Koran dan majalah yang memiliki hanya beberapa jilid saja dan berseri, oleh karena itu diharuskan memiliki rak khusus. Ada beberapa macam majalah dan Koran sehingga bisa diletakkan sesuai dengan apa yang diinginkan pustakawan, tetapi biasanya Koran dan majalah yang edisi atau seri terbaru.
- g. Rak koleksi buku. Rak buku sangat diperlukan karena agar buku-buku tersebut tersusun dengan rapi dan mudah ditemukan. Dalam penyusunan sebuah rak buku harus dengan diberikan nomor panggil atau nomor kelas, seperti (200-400) secara verbal dan sesuai dengan peraturan.
- h. Meja komputer. Sebenarnya meja komputer tidak harus memiliki meja khusus akan tetapi agar pustakawan lebih nyaman saat menggunakan komputer maka meja komputer bisa disesuaikan dengan kebutuhan dan keperluannya. (Hartono.2016: 297-298)

2. Peralatan perpustakaan

Peralatan perpustakaan adalah barang- barang yang diperlukan secara langsung dalam mengerjakan tugas atau kegiatan di perpustakaan. Yang termasuk dalam peralatan dan perlengkapan perpustakaan antara lain: “Buku pedoman perpustakaan, buku klasifikasi, kartu katalog, buku induk, kantong buku, lembar tanggal kembali, label, cap investasi, cap perpustakaan, bak tempel, kartu pemesanan, mesin ketik atau komputer/ ATK, selotip lem, dll.” (Herlina, 2009 : 79-80)

Moenir (2001:120-121) menentukan indikator-indikator dari fasilitas perpustakaan adalah:

1. Ruangan perpustakaan

Menurut Bafadal (2009:150-152) aspek yang perlu diperhatikan pada unsur gedung adalah:

- a. Ruang perpustakaan sekolah bisa berupa ruang seperti ruang kelas maupun ruang khusus biasa yang kebetulan tidak terpakai.
- b. Ruang harus memenuhi persyaratan-persyaratan tertentu untuk penyelenggaraan perpustakaan sekolah.
- c. Luas gedung dan ruang perpustakaan sekolah tergantung kepada jumlah murid yang dilayani.
- d. Dalam “Buku Pedoman Pembakuan Pembangunan Sekolah” menjelaskan ukuran gedung dan ruang perpustakaan sebagai berikut:

SMA tipe A (850-1150 murid) luas ruangnya = 300 m²

SMA tipe B (400-850 murid) luas ruangnya = 200 m²

SMA tipe C (250-400 murid) luas ruangnya = 100 m²

- e. Lokasi, harus di tempat yang mudah dan strategis sering dilalui siswa dan guru.
- f. Efektif dalam pemanfaatnya walaupun gedung tergolong sederhana dan tidak megah.
- g. Tempat harus nyaman dan jauh dari kebisingan sehingga pengunjung perpustakaan merasakan ketenangan.
- h. Gedung perpustakaan sekolah harus berdekatan dengan kelas-kelas yang ada karena fungsi utama perpustakaan sekolah adalah sebagai sumber belajar yang berhubungan langsung dengan proses pembelajaran di kelas.
- i. Letak perpustakaan sekolah sebaiknya tidak jauh dari tempat parkir.
- j. Gedung perpustakaan sekolah sebaiknya mudah dicapai oleh kendaraan yang akan mengangkut buku-buku.
- k. Luas tanah (jika perpustakaan menempati gedung tersendiri), usahakan cukup menampung bangunan gedung, dengan kemungkinan perluasan dalam waktu 10-15 tahun mendatang.
- l. Luas gedung atau ruangan harus cukup menampung lokasi bahan pustaka, ruang baca dengan kapasitas minimal 10% dari jumlah masyarakat yang akan dilayani, ruang layanan, ruang kerja pengolahan dan administrasi.

Menurut Sutarno (2006:80) sebuah gedung yang diperuntukan perpustakaan diharapkan memiliki sejumlah ruangan untuk menampung berbagai kegiatan perpustakaan. Ruangan tersebut diantaranya sebagai berikut:

- a. Ruang baca dengan kapasitas (daya tampung) tertentu.
- b. Ruang koleksi referensi.
- c. Ruang koleksi padang dengar (PD) untuk perpustakaan umum dan perpustakaan tertentu.
- d. Ruang kerja pengolahan.
- e. Ruang kerja tata usaha/ administrasi.
- f. Ruang kepala perpustakaan.
- g. Ruang layanan, lemari katalog dan penitipan barang.
- h. Ruang lobi dan ruang pengumuman/pamer.
- i. Ruang pertemuan dengan kapasitas tertentu.
- j. Ruang gudang.
- k. Kamar kecil, garasi secukupnya.
- l. Diluar gedung, terdapat lahan parkir atau hijau-asri taman.

Pengaturan tata ruang perpustakaan sebagaimana dimaksud di atas harus dilihat secara fungsional karena hal ini akan memberikan pengaruh terhadap efisiensi ruang, lalu lintas, dan kenyamanan pemakai perpustakaan.

2. Peralatan dan perlengkapan perpustakaan

Sebuah perpustakaan tidak cukup hanya mempunyai koleksi pustaka/buku dan ruang perpustakaan, tetapi juga harus mempunyai peralatan serta perlengkapan perpustakaan yang dapat dinikmati dan dimanfaatkan oleh pengguna perpustakaan. Bafadal (2009:154) menyebutkan peralatan ada golongan. Peralatan habis pakai dan peralatan tahan lama. Peralatan habis pakai

misalnya: pena, kertas tipis, buku catatan, kartu anggota, buku induk peminjaman, spidol, formulir pendaftaran, buku inventaris bahan-bahan pustaka dll. Sedangkan perlengkapan perpustakaan sekolah diantaranya ada rak buku, atau almari buku, rak surat kabar, rak majalah, kabinet gambar, meja sirkulasi, lemari atau katalog kabinet dan kereta buku.

3. Koleksi buku bacaan

Menurut Yusuf dan Suhendar (2013:9-20) koleksi perpustakaan adalah sejumlah bahan atau sumber-sumber informasi, baik berupa buku ataupun bahan bukan buku, yang dikelola untuk kepentingan proses belajar mengajar disekolah. Secara fiksi, jenis koleksi yang diperlukan untuk perpustakaan sekolah bisa dikelompokkan ke dalam kategori buku dan bahan bukan buku.

Rinciannya sebagai berikut:

a. Koleksi buku baik yang materi fiksi maupun nonfiksi

- 1) Buku teks atau buku pelajaran
- 2) Buku teks pelengkap
- 3) Buku teks penunjang
- 4) Buku referens atau rujukan
- 5) Kamus
- 6) Ensiklopedia
- 7) Buku tahunan
- 8) Direktori
- 9) Bibliografi
- 10) Dokumen pemerintah

11) Komik atau cerita bergambar

b. Koleksi bahan bukan buku

1) Majalah/Surat kabar

2) Pamflet/ Brosur

3) Globe

4) Gambar atau lukisan

c. Koleksi bahan pandang dengar (Audiovisual)

B. *Minat Kunjung Pemustaka*

Minat Menurut Kamus Besar Bahasa Indonesia adalah kecenderungan hati yang tinggi terhadap suatu gairah, keinginan. Kunjungan dapat diartikan sebagai berkunjung, datang atau pergi untuk menengok, mengunjungi atau berkunjung. Minat adalah kesenangan atau perhatian yang terus menerus terhadap suatu objek karena adanya pengharapan akan memperoleh manfaat. adalah rasa lebih suka dan ketertarikan pada suatu hal atau aktivitas, tanpa ada yang menyuruh. (Hartono, 2016:282)

Menurut Angraini (2018:11) Minat kunjung merupakan kecenderungan jiwa yang mendorong seseorang mengunjungi dan memanfaatkan perpustakaan. Minat kunjung ditunjukkan dengan keinginan yang kuat untuk datang dan memanfaatkan fasilitas yang disediakan terutama membaca koleksi perpustakaan. Minat kunjung sangat erat kaitannya dengan minat baca dan keterampilan membaca.

Minat kunjung pemustaka merupakan suatu kegiatan atau kecenderungan pemustaka untuk berkunjung ke perpustakaan. Dalam kamus bahasa Indonesia minat adalah kecenderungan hati yang tinggi terhadap sesuatu.

Kemudian minat berhubungan dengan perasaan senang atau suka dari seseorang terhadap suatu objek. Bahwa minat sebagai suatu rasa lebih suka dan rasa ketertarikan pada suatu hal aktifitas, tanpa ada yang menyuruh. Minat seseorang terhadap terhadap suatu objek akan lebih kelihatan apabila objek tersebut sesuai dengan sasaran dan berkaitan dengan keinginan dan kebutuhan orang yang bersangkutan. (Habir, 2015: 159).

Definisi minat atau *interest* menurut Marksheffel sebagaimana yang dijelaskan sebagai berikut:

- a. Minat bukan hasil pembawaan manusia, tetapi dapat dibentuk atau diusahakan, dipelajari, dan dikembangkan.
- b. Minat itu bisa dihubungkan untuk maksud-maksud tertentu untuk bertindak
- c. Secara sempit, minat itu diasosiasikan dengan keadaan sosial seseorang dan emosi seseorang.
- d. Minat itu biasanya membawa inisiatif dan mengarah kepada kelakuan atau tabiat manusia. (Rosmini 2013: 16)

Minat kunjung ditunjukkan dengan keinginan yang kuat untuk datang dan memanfaatkan fasilitas yang disediakan terutama membaca koleksi perpustakaan. Minat kunjung sangat erat kaitannya dengan minat baca dan keterampilan membaca (Nurdin, 2013: 25).

Tujuan berkunjung secara umum menurut Darmono (2001: 26) adalah ingin melihat dan menyaksikan sesuatu yang menarik, namun pada kenyataannya ada tujuan yang lebih spesifik, diantaranya yaitu:

- a. Berkunjung untuk tujuan kesenangan, dalam artian pemustaka datang

memanfaatkan koleksi perpustakaan yang disenangi seperti, membaca novel, surat kabar, komik, dan lain-lain.

- b. Berkunjung untuk tujuan memperoleh sesuatu yang baru (ilmu pengetahuan).
- c. Berkunjung untuk menyelesaikan tugas atau pekerjaan, dalam artian seseorang datang berkunjung ke perpustakaan untuk memanfaatkan fasilitas, membaca koleksi yang ada untuk menyelesaikan tugas akademiknya ataupun tugas kantornya, kegiatan ini dinamakan *reading for work*.

C. Faktor-faktor Minat Kunjung

Minat kunjung dalam konteks perpustakaan merujuk pada kecenderungan hati yang tinggi seseorang untuk mengunjungi dan memanfaatkan perpustakaan. Ini mencakup keinginan yang kuat untuk datang ke perpustakaan dan memanfaatkan fasilitas yang disediakan, terutama untuk membaca koleksi perpustakaan. Minat kunjung ini sangat terkait dengan minat baca dan keterampilan membaca.

Menurut Sutarno (2006:120) ada beberapa hal yang membuat masyarakat ingin berkunjung ke perpustakaan adalah sebagai berikut:

1. Lokasi Perpustakaan

Perpustakaan mampu menyentuh masyarakat dengan lokasi yang strategis, mudah dikenal dan dijangkau masyarakat, bebas banjir, bersih, tenang, sehat, dan terdapat akses kendaraan umum.

Menurut Siregar “lokasi adalah letak perpustakaan yang berkaitan dengan jarak tempat tinggal, tempat bekerja/sekolah/kampus, pengguna dan waktu tempuh yang dibutuhkan untuk mencapai lokasi”. Dalam Standar

Nasional Perpustakaan lokasi perpustakaan harus berada dilokasi yang mudah dilihat, dan dijangkau masyarakat, serta di bawah kepemilikan atau kekuasaan pihak pemerintah daerah, memiliki status hukum yang jelas dan jauh dari lokasi rawan bencana.

Menurut Sutarno aspek yang perlu diperhatikan pada unsur gedung adalah:

- a. Lokasi, harus di tempat yang mudah dan ekonomis didatangi masyarakat pemakai.
- b. Luas tanah (jika perpustakaan menempati gedung sendiri), diusahakan cukup menampung bangunan gedung, dengan kemungkinan perluasan dalam kurun waktu 10-15 tahun mendatang
- c. Luas gedung atau ruangnya harus cukup menampung ruangan koleksi bahan pustaka, ruang baca dengan kapasitas minimal 10%, dari jumlah masyarakat yang akan dilayani, ruangan layanan, ruang kerja pengolahan dan administrasi.
- d. Ruangan-ruangan lain yang diperlukan, seperti gudang dan kamar kecil.
- e. Kontruksi, mencakup aspek kekuatan dan pengamanan.
- f. Cahaya di dalam ruangan dan pertukaran udara/ventilasi harus baik.
- g. Lingkungan yang tenang.
- h. Tempat parkir kendaraan secukupnya
- i. Taman, dan lain-lain.

2. Sarana dan Prasarana

Perpustakaan Sarana dan prasarana perpustakaan adalah semua peralatan dan perlengkapan pokok dan penunjang agar kegiatan perpustakaan dapat berjalan dengan baik. Jika sarana dan prasarana yang baik maka akan mempengaruhi pengguna untuk datang ke perpustakaan. Berdasarkan pengertian tersebut dapat diartikan bahwa sarana dan prasarana perpustakaan adalah segala materi, benda atau alat-alat yang dapat digunakan untuk menunjang kegiatan yang ada di perpustakaan

a. Gedung/Ruangan

Perpustakaan Penataan gedung dan ruangan perpustakaan adalah kegiatan-kegiatan yang dilakukan untuk menyelenggarakan perpustakaan yang baik dan semakin berkembang ditinjau dari segi keamanan, keteraturan, ketertiban, kenyamanan, kemanfaatan/keterpakaian, dan keefektifan dan keefesienan, baik bagi pengelola maupun masyarakat pemakai.

Menurut Siregar (2011), spesifikasi fisik perpustakaan adalah hal-hal yang menyangkut keadaan fisik gedung perpustakaan umum seperti kondisi gedung, ruangan, tata letak ruangan, perabotan, taman dan halaman parkir, lobby, sekuriti, penerangan, fasilitas umum dan fasilitas bagi pengguna yang memiliki keterbatasan fisik.

Menurut Sutarno (2006:107), pembinaan gedung dan ruangan perpustakaan meliputi:

- 1) Gedung dan ruangan yang menarik dan menjadi kebanggaan masyarakat di sekelilingnya.

- 2) Semua ruangan termanfaatkan secara berdaya guna dan berhasil guna (efektif dan efisien).
- 3) Terciptanya suasana bekerja yang enak, nyaman, bersih, dan sejuk (memiliki alat pendingin ruangan seperti AC).
- 4) Ruang terasa longgar, tidak sempit.
- 5) Adanya mekanisme dan alur kerja yang sistematis, sinkron, dan saling berkaitan satu sama lainnya.
- 6) Terciptanya suasana membaca/belajar yang tenang, dan tidak gaduh.
- 7) Tersedia ruang diskusi/pertemuan, baik bagi kepentingan pengelola perpustakaan maupun anggota dan pengunjung perpustakaan.
- 8) Adanya lingkungan yang tertib dan teratur.
- 9) Adanya tempat parkir kendaraan, kantin, dan lain sebagainya.
- 10) Ada tempat kemungkinan pengembangan ke masa depan.
- 11) Adanya akses dan kemudahan transportasi untuk masyarakat.
- 12) Berada di lokasi yang strategis dan bebas banjir, serta sudah dikenal masyarakat.

b. Perabotan dan Perlengkapan

Perpustakaan Perabot dan perlengkapan perlengkapan perpustakaan merupakan hal yang sangat wajib ada di dalam perpustakaan untuk menunjang dan mendukung segala kegiatan-kegiatan perpustakaan. Menurut Sutarno perlengkapan, peralatan, dan perabot sebuah perpustakaan tergantung kepada jenis dan besar atau kecilnya unit organisasi yang bersangkutan. Namun yang utama harus disediakan antara lain:

- 1) Rak bahan pustaka: buku, majalah, surat kabar, dan koleksi pandang dengar.
- 2) Lemari katalog.
- 3) Meja dan kursi baja.
- 4) Mesin (tik, komputer, foto kopi, jilid, dsb).
- 5) Lemari penitipan.
- 6) Papan pengumuman/pamer.
- 7) Lemari arsip.
- 8) Telepon/fax.
- 9) Jam dinding
- 10) Peralatan kesekretariatan (Sutarno, 2006:71)

c. Koleksi Perpustakaan

Koleksi perpustakaan merupakan salah satu faktor atau pilar utama perpustakaan. Peran koleksi perpustakaan adalah sebagai sumber informasi bagi pegguaan perpustakaan, itu sebabnya koleksi perpustakaan menjadi hal yang sangat penting pada suatu perpustakaan.

Menurut undang-undang nomor 43 Tahun 2007 tentang perpustakaan pada pasal 1 ayat 2 yang dimaksud dengan koleksi perpustakaan adalah semua informasi dalam bentuk karya tulis, karya cetak dan karya rekam dalam berbagai media yang mempunyai nilai pendidikan yang dihimpun, diolah, dan dilayankan. Koleksi perpustakaan tidak berdaya guna tanpa adanya pemustaka maupun pengolahan/penghimpunan/pelayan. Koleksi perpustakaan adalah semua bahan perpustakaan yang dikumpulkan, diolah, dan disimpan untuk di

sebar luaskan kepada masyarakat guna memenuhi kebutuhan informasi mereka. (Rahman, 2015:13)

3. Layanan Perpustakaan

Menurut Hartono (2015:185-188) Layanan perpustakaan merupakan salah satu kegiatan di perpustakaan yang harus diperhatikan oleh pustakawan atau petugas di perpustakaan karena pelayanan perpustakaan yang baik sangat memberikan efek yang baik bagi perpustakaan itu sendiri dan begitu juga sebaliknya. Semakin baik pengguna di perpustakaan maka akan semakin meningkat pengguna perpustakaan.

Ada tiga akses layanan di perpustakaan yaitu

- a. Akses Layanan Terbuka (*open access*)
- b. Akses Layanan Tertutup (*Closed Access*)
- c. Akses Layanan Campuran (*Mixed Access*)

4. Promosi Perpustakaan

Promosi perpustakaan merupakan forum pertukaran informasi antara organisasi perpustakaan dan pemakai dengan tujuan utama memberi informasi tentang produk atau jasa yang disediakan oleh organisasi perpustakaan, sekaligus membujuk konsumen/pemakai perpustakaan untuk bereaksi terhadap produk atau jasa perpustakaan. (Syihabuddin, 2008:180)

Tujuan utama promosi perpustakaan secara mendasar sama sebagaimana promosi yang dilakukan oleh dunia usaha.

- a. Mengingatkan kembali pemakai tentang keberadaan perpustakaan dan jenis-jenis jasa yang dilayankan kepada pemakai guna memenuhi kegiatan

promosi yang bersifat mengingatkan dapat terdiri dari:

- 1) Mengingatkan bahwa proses buku-buku baru telah siap dilayankan (ready for used)
 - 2) Mengingatkan pemakai akan bagian-bagian layanan yang dapat digunakan dalam memenuhi kebutuhan bahan bacaan dan informasi yang diperlukan.
 - 3) Meningkatkan agar bagaimana juga orang atau masyarakat tetap melakukan kegiatan membaca dan mendorong masyarakat agar menggunakan koleksi perpustakaan semaksimalnya.
- b. Dengan sebuah promosi, perpustakaan harus bisa menciptakan suatu kesan tertentu terhadap produk atau jasa layanan yang ditawarkan sehingga mempengaruhi masyarakat untuk mencari informasi ke perpustakaan
- c. Promosi perpustakaan juga untuk mencari respon secara langsung dan cepat kepada pengguna atau calon pengguna dengan jalan memaksimalkan produk-produk dari sumber-sumber informasi yang ada disampaikan kepada para pengguna. (Wibawanto,2009:68)

Menurut Bayu dan Sri (2016: 16) Indikator minat kunjung, yaitu :

1. Rasa ingin tahu yang tinggi

Seseorang yang berminat terhadap sesuatu karena tertarik dan ingin tahu. Keinginan pada dasarnya sudah ada pada setiap orang sejak kecil dan terus berkembang. Seseorang akan tertarik tentang sesuatu apabila sesuatu itu berguna dan menyenangkan sehingga termotivasi untuk mengetahui lebih dalam dengan serius. Oleh karena itu, perpustakaan perlu melakukan inovasi

untuk menciptakan perpustakaan yang menarik.

2. Keadaan lingkungan yang memadai

Lingkungan yang baik memiliki andil dalam penyelenggaraan perpustakaan. Lingkungan tersebut mencakup lokasi yang strategis, mudah dikenal dan dijangkau masyarakat, bebas banjir, bersih, tenang, dan terdapat akses kendaraan. Pemeliharaan gedung merupakan bagian yang penting dan perlu mendapat perhatian. Gedung yang terpelihara dengan baik dan tampak rapi dan bersih menyebabkan pengunjung betah berada di perpustakaan. Untuk membuat lingkungan tampak indah dan asri juga perlu memperhatikan lingkungan penunjang di sekitar perpustakaan seperti pemeliharaan taman. Manfaat penataan ruang perpustakaan dapat mempermudah siswa, guru dan pengunjung lainnya dalam memperoleh bahan pustaka yang diinginkan.

3. Tersedianya kebutuhan yang diinginkan

Koleksi perpustakaan yang diminati oleh seseorang akan memiliki manfaat, nilai yang sesuai dengan apa yang diinginkan pemustaka. Nilai dan manfaat tersebut dapat menambah pengetahuan, memberikan hiburan, kepuasan bahkan menimbulkan rasa bangga pada diri seseorang. Mengembangkan minat dan respon masyarakat untuk berkunjung dan memanfaatkan perpustakaan secara maksimal diperlukan kesadaran diri bukan paksaan. Sehingga dengan berprinsip mengunjungi perpustakaan dapat memaksimalkan fungsi dan merasakan manfaat dari perpustakaan.

D. Perpustakaan Umum

Menurut Sulisty-Basuki (1991:46) Perpustakaan Umum adalah perpustakaan yang diselenggarakan oleh dana umum dengan tujuan melayani umum. Adapun dalam Undang-undang RI nomor 43 Tahun 2007 tentang perpustakaan, Bab 1 pasal 1 ayat 6 menyatakan bahwa Perpustakaan umum adalah perpustakaan yang diperuntukkan bagi masyarakat luas sebagai sarana pembelajaran sepanjang hayat tanpa membedakan umur, jenis kelamin, suku, ras, agama, dan status sosial ekonomi. Perpustakaan umum didirikan untuk melayani semua anggota masyarakat yang memerlukan jasa informasi dan perpustakaan. Jadi perpustakaan umum bersifat terbuka untuk umum, dibiayai dengan dana masyarakat umum, dan memberikan jasa pelayanan yang bersifat cuma-cuma (Rahayuningsih, 2007:4).

Menurut manifesto perpustakaan umum UNESCO (Sulisty-Basuki, 1991: 47) menyatakan bahwa perpustakaan umum mempunyai 4 tujuan utama yaitu:

1. Memberikan kesempatan bagi pemustaka untuk membaca bahan putaka yang dapat membantu meningkatkan mereka ke arah kahidupan yang lebih baik
2. Menyediakan sumber informasi yang cepat, tepat, dan murah bagi masyarakat, terutama informasi mengenai topik yang berguna bagi mereka dan yang sedang hangat dalam kalangan masyarakat.
3. Membantu pemustaka untuk mengembangkan kemampuan yang dimilikinya sehingga yang bersangkutan akan bermanfaat bagi masyarakat sekitarnya, sejauh kemampuan tersebut dapat dikembangkan dengan bantuan bahan

pustaka. Fungsi ini sering disebut sebagai fungsi pendidikan perpustakaan umum, lebih tepat disebut sebagai pendidikan berkesinambungan ataupun pendidikan seumur hidup.

4. Bertindak sebagai agen kultural artinya perpustakaan umum merupakan pusat utama kehidupan budaya bagi masyarakat sekitarnya.

Fungsi sebuah perpustakaan merupakan penjabaran lebih lanjut dari semua tugas perpustakaan. fungsi perpustakaan tersebut antara lain adalah pendidikan dan pembelajaran, informasi, penelitian, rekreasi, dan preservasi. Fungsi-fungsi itu dilaksanakan dalam rangka pencapaian tujuan perpustakaan. Semenatar tujuan yang akan dicapai atas peran, tugas, dan fungsi perpustakaan secara singkat adalah terjadinya transformasi dan transfer ilmu pengetahuan dari sumbernya di perpustakaan kepada pengguna. Hasilnya adalah terjadinya perubahan, baik dalam hal kemampuan, sikap maupun keterampilan (Suwarno, 2009:42).

Ciri dari perpustakaan umum adalah:

1. Terbuka untuk umum. artinya terbuka bagi siapa saja tanpa memandang perbedaan jenis kelamin, agama, kepercayaan, ras, usia, pandangan politik, dan pekerjaan
2. Dibiayai oleh dana umum. Dana umum ialah dana yang berasal dari masyarakat. biasanya dikumpulkan melalui pajak dan dikelola oleh pemerintah. Dana ini kemudian digunakan untuk mengelola perpustakaan umum, karena dana berasal dari umum maka perpustakaan umum harus terbuka untuk umum.

3. Jasa yang diberikan pada hakekatnya bersifat cuma-cuma (Sulistyo-Basuki, 1993: 46).

E. Integrasi Keislaman

Secara umum, perpustakaan merupakan tempat yang berisi koleksi bahan pustaka atau fasilitas lainnya. Akan tetapi salah satu faktor yang menjadi bertambahnya minat kunjung pemustaka ialah fasilitas yang memadai. Oleh karena itu, perlunya fasilitas dalam perpustakaan itu ditingkatkan. perpustakaan dapat diumpamakan sebagai sarang lebah yang mana bentuknya yang unik dan rapih sehingga menghasilkan madu yang manis dan berkhasiat. Sebagaimana yang telah disebutkan dalam firman Allah dalam Q.S an-Nahl/16 ayat 68-69 yang berfirman:

وَأَوْحَىٰ رَبُّكَ إِلَى النَّحْلِ أَنِ اتَّخِذِي مِنَ الْجِبَالِ بُيُوتًا وَمِنَ الشَّجَرِ وَمِمَّا يَعْرِشُونَ ۖ ٦٨ ثُمَّ كُلِي
مِن كُلِّ النَّمْرَاتِ فَاسْلُكِي سُبُلَ رَبِّكِ ذُلُلًا ۚ يَخْرُجُ مِنْ بُطُونِهَا شَرَابٌ مُّخْتَلِفٌ أَلْوَانُهُ فِيهِ شِفَاءٌ
لِّلنَّاسِ ۗ إِنَّ فِي ذَٰلِكَ لَآيَةً لِّقَوْمٍ يَتَفَكَّرُونَ ٦٩

Terjemahnya:

“Dan tuhanmu mewahyukan kepada lebah: “Buatlah sarang-sarang di bukit-bukit, di pohon-pohon kayu, dan di tempat-tempat yang dibikin manusia”(68). Kemudian makanlah dari tiap-tiap (macam) buah-buahan dan tempuhlah jalan tuhanmu yang telah dimudahkan (bagimu). Dari perut lebah itu keluar minuman (madu) yang bermacam-macam warnanya, di dalamnya terdapat obat yang menyembuhkan bagi manusia. Sesungguhnya pada yang demikian itu benar-benar terdapat tanda (kebesaran tuhan) bagi orang-orang yang memikirkan. (69)”. (Kementrian Agama RI, *al-Qur'an dan Terjemahannya*)

Dalam tafsir Ibnu Katsir yang dimaksud dengan 'wahyu' dalam ayat ini ialah ilham, petunjuk, dan bimbingan dari Allah kepada lebah agar lebah membuat sarangnya di bukit-bukit, juga di pohon-pohon serta di tempat-tempat yang dibuat manusia. Kemudian berkat adanya ilham dari Allah ini lebah membangun rumah

(sarang) nya dengan sangat rapi struktur dan susunannya, sehingga tidak ada celapadanya. Lalu masing-masing lebah dapat kembali ke sarangnya tanpa menyimpang ke arah kanan atau ke arah kiri, melainkan langsung menuju sarangnya, tempat ia meletakkan telur-telurnya dan madu yang dibuatnya. Lebah membangun lilin untuk sarangnya dengan kedua sayapnya, dan dari mulutnya ia memuntahkan madu; sedangkan lebah betina mengeluarkan telur dari duburnya, kemudian menetas dan terbang ke tempat kehidupannya.

Menurut Ibnu Zaid, tidakkah kamu lihat bahwa orang-orang memindahkan lebah-lebah itu berikut sarangnya dari suatu negeri ke negeri yang lain, sedangkan lebah-lebah itu selalu mengikuti mereka. Akan tetapi, pendapat yang pertama adalah pendapat yang paling kuat, yaitu yang mengatakan bahwa lafaz *zululan* menjadi hal dari lafaz *subul* (jalan). Dengan kata lain, tempuhlah jalan Tuhanmu yang telah dimudahkan bagimu. Demikianlah menurut apa yang telah dinaskan oleh Mujahid.

Menurut Ibnu Jarir bahwa kedua pendapat tersebut benar. Jelaslah bahwa ayat di atas menerangkan bahwa lebah bisa menjadi media atau alat bagi orang-orang yang berpikir untuk mengenal kebesaran Allah yang pada gilirannya akan meningkatkan keimanan dan kedekatan (*taqarrub*) seorang hamba kepada Allah SWT. Nabi Muhammad SAW dalam mendidik para sahabatnya juga selalu menggunakan alat atau media, baik berupa benda maupun non-benda. Salah satu alat yang digunakan Rasulullah dalam memberikan pemahaman kepada para sahabatnya adalah dengan menggunakan gambar.

Berdasarkan tafsiran ayat diatas tentunya memiliki kaitan dengan perpustakaan. Ayat diatas menerangkan bahwa lebah disuruh membuat sarang-sarang. Seperti yang kita ketahui bahwa sarang lebah berbentuk segi enam yang sangat rapi dan enak untuk dipandang dan begitu pula perpustakaan memiliki rak-rak yang berbentuk persegi atau bentuk lainnya yang berjejer rapi sehingga enak dipandang. Sedangkan madu itu ibarat buku-buku yang tersedia di rak-rak. Dan madu itu menghasilkan rasa yang manis dan mampu menjadi obat dalam semua penyakit dan kaitannya dengan perpustakaan ialah buku-buku yang ada di rak mampu membantu pemustaka untuk menambah wawasan ilmu sehingga menjadi generasi penerus bangsa yang cerdas di masa depan.

Perpustakaan sebagai tempat sumbernya ilmu pengetahuan. Dalam hadis yang disebutkan sebagai berikut:

مَنْ خَرَجَ جَفِطَ أَبْأَلْعِلْمِ فَهُوَ فِدَسِيْبٌ لِّلْهَدْيِ زَجَع

Artinya:

"Barangsiapa yang keluar untuk menuntut ilmu, maka ia berada di jalan Allah hingga ia pulang," (HR Tirmidzi).

Berdasarkan hadits diatas dapat kita ketahui bahwa dalam islam, menuntut ilmu memiliki banyak keutamaan jika dilakukan dengan baik dan benar. Oleh karena itu terdapat adab – adab menuntut ilmu dalam islam yang wajib dilaksanakan agar kegiatan tersebut menjadi berkah. Dijelaskan juga pada hadis lainnya yaitu:

وَمَنْ سَلَكَ طَرِيقًا يَلْتَمِسُ فِيهِ عِلْمًا سَهَّلَ اللَّهُ لَهُ بِهِ طَرِيقًا إِلَى الْجَنَّةِ

Artinya :

"Siapa yang menempuh jalan untuk mencari ilmu, maka Allah akan memudahkan baginya jalan menuju surga." (HR Muslim, no. 2699).

Hadis ini menjelaskan bahwa ketika seseorang keluar dari rumahnya untuk mencari ilmu, maka Allah akan meridhohi setiap niatnya dan perbuatannya dengan catatan kalian harus mempelajari ilmu dengan penuh keikhlasan. Dengan begitu, kalian akan mudah untuk memahami mana yang baik dan mana yang buruk, mana yang haram mana yang halal, dan mana yang Haq mana yang batil.

Kaitan hadis di atas dengan penelitian ini ialah apabila kita memudahkan urusan orang lain, maka Allah juga akan mempermudah urusan kita. Begitu pula saat di perpustakaan, kita harus mampu memberikan layanan yang baik kepada pemustaka, agar pemustaka mendapatkan kemudahan dalam mencari referensi yang dibutuhkan seperti mencari buku, jurnal, artikel dan lain sebagainya. Hal ini mempengaruhi sikap dan etika pustakawan dalam bertatakrama dengan pemustaka dengan baik, ramah dan sopan.

BAB III

METODOLOGI PENELITIAN

A. Jenis Penelitian

Dalam penelitian ini penulis menggunakan jenis penelitian kuantitatif dengan pendekatan Asosiatif. Penelitian kuantitatif adalah suatu pendekatan yang secara pokok menggunakan postpositivisme dalam mengembangkan ilmu pengetahuan (seperti misalnya berkaitan sebab akibat, reduksi kepada variabel, hipotesis serta pertanyaan spesifik dengan pengukuran, pengamatan, serta uji teori), menggunakan strategi penelitian seperti survei dan eksperimen yang memerlukan data statistik (Emzir 2009:28).

Metode penelitian yang digunakan dalam penelitian ini adalah metode survei, yaitu dengan cara menyebarkan angket kepada responden yang akan dijadikan sampel penelitian.

B. Lokasi dan waktu penelitian

1. Tempat Penelitian

Penelitian ini bertempat di Perpustakaan Umum Gowa Jl. Mesjid Raya No.36, Sungguminasa, Kec. Somba opu, Kabupaten Gowa Sulawesi Selatan.

a. Gambaran Umum Gedung Layanan Perpustakaan Umum Kabupaten Gowa

Dinas Perpustakaan Umum Kabupaten Gowa yang terletak di jalan mesjid raya NO. 36, Sungguminasa, Kelurahan Sunnguminasa, Kecamatan Sombaopu, Kabupaten Gowa merupakan perpustakaan baru yang diresmikan langsung oleh Kepala Perpustakaan Nasional RI, Muhammad Syarif Bando bersama Bupati Gowa, Adnan Purichta Ichsan pada hari Rabu 16 November 2022 . Perpustakaan dengan luas Gedung 2.069 m2 ini,

memiliki jumlah koleksi yang tersedia sebanyak 11.382 Eksemplar dan jumlah judul sebanyak 4.681. Gedung Layanan Perpustakaan Umum Kabupaten Gowa merupakan gedung yang memiliki bangunan 4 lantai dimana lantai pertama terdapat ruang pertemuan dan tempat parkir, lantai kedua berupa layanan keanggotaan, lantai tiga terdapat ruang edukasi anak, teras baca dan teras terbuka dan lantai empat terdapat ruang untuk bersantai (rooftop). Adapun Keunikan dari perpustakaan ini ialah masyarakat dapat membaca buku secara online melalui aplikasi I-Gowa yang tersedia di PlayStore dan Desktop / PC berbasis website.

b. Visi misi

Adapun visi di Gedung Layanan Perpustakaan Umum Kabupaten Gowa ialah:

“Terwujudnya Masyarakat yang Unggul dan Tangguh dengan Tata Kelola Pemerintahan yang Terbaik”

Makna yang terkandung dalam Visi tersebut dijabarkan dalam bentuk Misi:

- a. Meningkatkan kualitas hidup masyarakat yang unggul dan inklusi
- b. Memperkokoh kemandirian ekonomi daerah berbasis sumber daya lokal dan teknologi
- c. Meningkatkan infrastruktur yang berkualitas, integrasi, dan berwawasan lingkungan
- d. Mengembangkan tata kelola pemerintahan inovatif melalui reformasi birokrasi dan pelayanan publik berkualitas.

c. Layanan Perpustakaan

Pelayanan perpustakaan merupakan sistem layanan yang memberikan pelayanan dan bantuan informasi kepada pemustaka agar memperoleh bahan pustaka yang dibutuhkan. Gedung Layanan Perpustakaan Umum Kabupaten Gowa ini menggunakan sistem terbuka dimana pemustaka yang datang ke perpustakaan boleh mencari sendiri bahan pustaka sesuai dengan kebutuhannya yang telah disediakan di rak koleksi buku perpustakaan. Adapun jam layanan perpustakaan di Gedung Layanan Perpustakaan Umum Kabupaten Gowa yaitu:

- a. Senin – Kamis : 8.30 – 15.30
- b. Jumat : 8.30 – 16.00

Dengan jadwal kunjungan tertentu kepada pelajar yaitu:

- a. SD & SMP : Senin – Selasa
- b. SMA/SMK : Rabu- Kamis

d. Struktur Organisasi

Gedung layanan perpustakaan umum kabupaten Gowa sebagai organisasi yang bergerak dalam dunia pendidikan, tentunya memiliki struktur organisasi. Adapun struktur organisasi yang dimaksud ialah sebagai berikut:

STRUKTUR ORGANISASI
DINAS PERPUSTAKAAN DAN KEARSIPAN KABUPATEN
GOWA

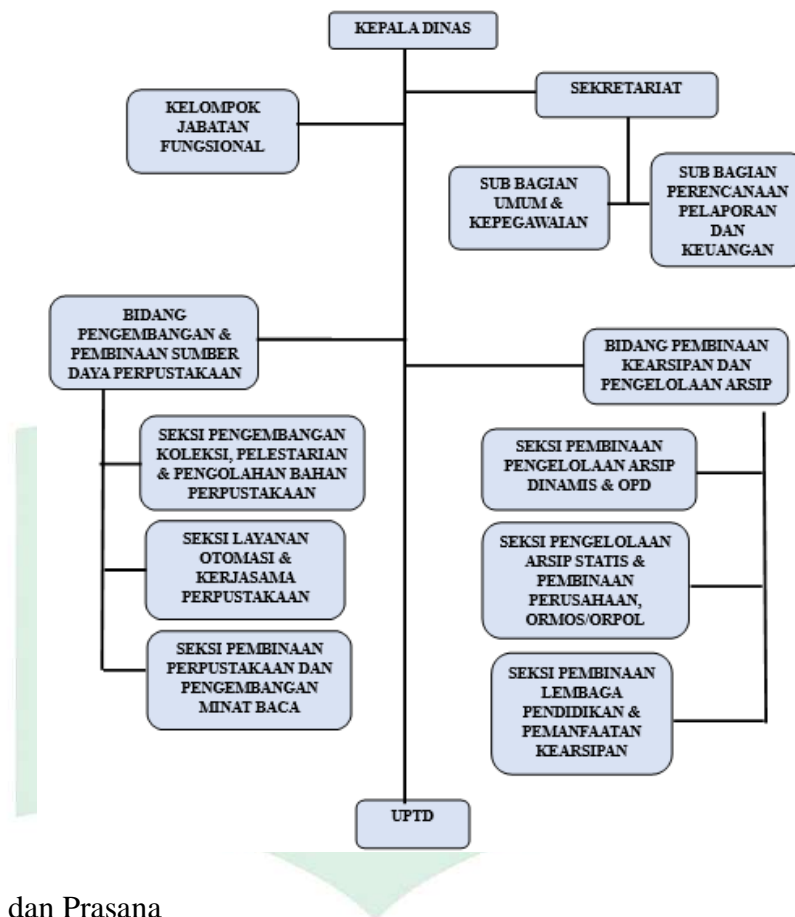

e. Sarana dan Prasarana

a. Luas Tanah : 999 m²

b. Luas Gedung : 2.069 m²

c. Komputer untuk pemustaka : 10 unit

d. Kapasitas bandwidth (lebar pita) untuk perpustakaan : 30 MBps

e. Fasilitas Umum di perpustakaan

- Lahan Parkir
- Komputer

- Loker
- Ruang Pertemuan
- Ruang bermain anak
- Toilet
- Ruang sirkulasi
- Rooftop
- AC

2. Waktu Penelitian

Penelitian ini dilaksanakan pada bulan Februari-April 2023.

C. Populasi dan Sampel

1. Populasi

Populasi adalah jumlah keseluruhan dari satuan-satuan atau individu-individu yang karakteristiknya hendak diteliti. Dan satuan-satuan tersebut dinamakan unit analisis, dan dapat berupa orang-orang, institusi-institusi, benda-benda, dst. (Djarwanto, 1994: 420).

Berdasarkan pernyataan di atas, maka populasi penelitian ini adalah pemustaka yang sudah berkunjung di Gedung layanan perpustakaan umum Kabupaten Gowa dari 3 bulan terakhir yaitu bulan Februari – April 2023 berkisar 4189 orang tanpa memandang agama, suku, jenis kelamin, pendidikan, pekerjaan, usia.

2. Sampel

Menurut Arikunto (2006: 131), Sampel adalah sebagian atau sebagai wakil populasi yang akan diteliti. Teknik sampling yang digunakan pada penelitian ini yaitu, teknik *probability* sampling atau teknik pengambilan sampel acak khususnya *simple random sampling*. Teknik *simple random sampling* merupakan teknik pengambilan sampel secara acak tanpa memperhatikan strata dalam populasi. (Sugiyono, 2011:64). Pengambilan sampel ini menggunakan rumus Slovin.

$$n = \frac{N}{N(d)^2 + 1}$$

Keterangan:

n = Sampel

N = Jumlah Populasi

d = Tingkat kepercayaan (90%) dengan ketelitian (10%)

Sampel yang diinginkan oleh peneliti adalah pemustaka yang sudah terdaftar sebagai anggota di perpustakaan umum Gowa dengan tidak memandang agama, suku, jenis kelamin, pendidikan, pekerjaan, usia. Dari penjelasan tersebut maka sampel penelitian ini sebanyak 100 orang, dengan menggunakan rumus slovin sebagai berikut:

$$n = \frac{N}{N(d)^2 + 1}$$

$$n = \frac{4189}{4189(10)^2 + 1}$$

$$n = \frac{4189}{42,89} = 97,6 \text{ maka dibulatkan menjadi } 100 \text{ orang}$$

D. Teknik Pengumpulan Data

Dalam melakukan pengumpulan data, penulis mengadakan penelitian di perpustakaan Umum Gowa untuk memperoleh data objektif yang akurat mengenai masalah yang akan diteliti. Dalam hal ini, metode yang digunakan sebagai berikut:

1. Observasi

Pengertian observasi menurut Suharsimi adalah pengamatan langsung pada sebuah objek di lingkungan yang masih berlangsung atau dalam tahap kajian menggunakan panca indera. Tindakan observasi dilakukan secara sengaja dengan mematuhi aturan pengamatan yang berlaku.

2. Angket atau Kuesioner

Angket atau kuesioner adalah sejumlah pertanyaan tertulis yang digunakan untuk memperoleh informasi/data dari sumbernya secara langsung. Kuesioner dapat disebut juga sebagai wawancara tertulis karena isi kuesioner merupakan satu rangkaian pertanyaan tertulis yang ditujukan kepada responden dan diisi sendiri oleh responden.

3. Dokumentasi

Dilansir dari laman KBBI, pengertian dokumentasi adalah suatu proses pengumpulan, pengolahan, pemilihan, dan juga penyimpanan informasi dalam bidang pengetahuan, yang memberikan atau mengumpulkan bukti terkait keterangan, seperti kutipan, gambar, sobekan koran, dan bahan referensi lainnya.

E. Instrumen Penelitian

Setiap penelitian yang dilakukan terdapat beberapa alat pengumpulan data. Oleh karena itu, hal tersebut berkaitan dengan penelitian ini. Instrumen penelitian adalah suatu alat yang digunakan untuk mengukur fenomena alam maupun sosial yang diamati (Sugiyono, 2009:97). Secara spesifik fenomena ini disebut variabel penelitian. Angket merupakan instrumen penelitian berisi beberapa pernyataan yang akan dijawab oleh responden sebagai sumber data, dengan menggunakan skala likert. Skala likert menggunakan skala 1-5 dengan pilihan alternatif jawaban diantaranya ; Sangat Setuju (5), Setuju (4), Netral (3) Tidak Setuju (2), Sangat Tidak Setuju (1). Adapun instrumen yang digunakan dalam penelitian ini adalah :

1. Pedoman Angket atau Kuesioner

Angket atau kuesioner adalah sejumlah pertanyaan tertulis yang digunakan untuk memperoleh informasi dari responden dalam arti laporan tentang pribadinya, atau hal-hal yang dia ketahui. Kuesioner banyak digunakan dalam penelitian pendidikan dan penelitian sosial, karna mempunyai beberapa keuntungan yaitu:

- a. Kuesioner dapat di susun secara teliti dalam situasi yang tenang, sehingga pertanyaan-pertanyaan yang terdapat didalamnya dapat mengikuti sistematik dari masalah yang diteliti.
- b. Pengguna kuesioner memungkinkan peneliti menjaring data dari banyak responden dalam priode waktu yang *relative* singkat.

2. Pedoman Obsevasi

Observasi merupakan kegiatan yang dilakukan oleh peneliti untuk mengamati objek penelitiannya secara langsung, serta kemudian mencatat hal-hal yang dianggap perlu sehubungan dengan masalah yang diteliti (Sunatang, 2016: 22).

3. Dokumentasi

Dokumen digunakan dalam pengambilan data penelitian kuantitatif sebagai pengambilan data atau rekapan data yang terdiri dari data nilai yang berupa angka dan diseleksi dengan menggunakan statistik (IBM SPSS)

F. Variabel Penelitian

Pada penelitian ini terdapat dua variabel yang akan diukur yaitu fasilitas perpustakaan (X) sebagai variabel bebas (*independent variable*) dan minat kunjung pemustaka (Y) sebagai variabel terikat (*dependent variable*).

Tabel 1
Indikator Variabel

NO	Variabel	Indikator
1.	Fasilitas perpustakaan (X)	Ruang Perpustakaan
		Peralatan dan Perlengkapan
		Koleksi Buku Bacaan
2.	Minat Kunjung (Y)	Rasa ingin tahu yang tinggi
		Keadaan lingkungan yang memadai
		Tersedianya kebutuhan yang diinginkan

G. Uji Validitas dan Reliabilitas

1. Uji Validitas

Uji validitas adalah tingkat keandalan dan kesahihan alat ukur yang digunakan. Instrumen dikatakan valid berarti menunjukkan alat ukur atau dapat digunakan untuk mengukur apa yang seharusnya di ukur (Sugiyono, 2013: 137). Suatu instrumen penelitian yang valid mempunyai validitas yang tinggi, sebaliknya instrumen yang kurang valid berarti memiliki validitas yang rendah (Arikunto, 2006:115). Untuk menguji validitas instrumen menggunakan bantuan program IBM SPSS. Adapun dasar pengambilan keputusan uji validitas ialah sebagai berikut:

1. Jika nilai r hitung $>$ r tabel = valid
2. Jika nilai r hitung $<$ r tabel = tidak valid.

Berikut tabel dari hasil Uji Validitas:

Tabel 2
Hasil Uji Validitas Variabel (X)
Fasillitas Perpustakaan

Butir	r Tabel	r Hitung	Ket
X1	0,291	0,721	Valid
X2	0,291	0,657	Valid
X3	0,291	0,701	Valid
X4	0,291	0,559	Valid
X5	0,291	0,790	Valid
X6	0,291	0,776	Valid
X7	0,291	0,756	Valid
X8	0,291	0,438	Valid
X9	0,291	0,724	Valid
X10	0,291	0,730	Valid

X11	0,291	0,875	Valid
X12	0,291	0,732	Valid

(sumber : hasil olahan data dengan IBM SPSS)

Tabel 3
Hasil Uji Validitas Variabel (Y)
Minat Kunjung

Butir	r Tabel	r Hitung	Ket
Y1	0,291	0,591	Valid
Y2	0,291	0,773	Valid
Y3	0,291	0,615	Valid
Y4	0,291	0,633	Valid
Y5	0,291	0,700	Valid
Y6	0,291	0,787	Valid
Y7	0,291	0,720	Valid
Y8	0,291	0,724	Valid
Y9	0,291	0,801	Valid
Y10	0,291	0,704	Valid
Y11	0,291	0,845	Valid
Y12	0,291	0,683	Valid

(sumber : hasil olahan data dengan IBM SPSS)

Dari hasil uji validitas variabel (X) dan variabel (Y) di atas, berdasarkan kriteria yang telah ditentukan oleh peneliti, jika r hitung lebih besar atau sama dengan r tabel dengan taraf signifikan 10% (0,291) maka dinyatakan *valid*. Jadi semua pernyataan dapat dinyatakan valid atau layak dijadikan angket penelitian.

2. Uji Realibilitas

Suatu alat pengukur yang dikatakan dikatakan *reliable* bila alat itu dalam mengukur suatu gejala pada waktu yang berlainan senantiasa menunjukkan hasil yang sama. Metode uji reliabilitas yang sering digunakan

adalah *Cronbach's Alpha* (Dwi Priyanto, 2013: 30). Pengambilan keputusan untuk uji reliabilitas yaitu:

- Cronbach's Alpha* $< 0,6$ = reliabilitas buruk.
- Cronbach's Alpha* $0,6-0,79$ = reliabilitas diterima.
- Cronbach's Alpha* $> 0,8$ = reliabilitas baik.

Tabel 4
Hasil Uji Reliabilitas Variabel (X)
Fasilitas Perpustakaan

Reliability Statistics	
Cronbach's Alpha	N of Items
,902	12

(sumber : Output IBM SPSS)

Tabel 5
Hasil Uji Reliabilitas Variabel (Y)
Minat Kunjung

Reliability Statistics	
Cronbach's Alpha	N of Items
,908	12

(sumber : Output IBM SPSS)

Dari tabel tersebut dapat diketahui nilai *cronbach's alpha* untuk semua variabel bernilai lebih besar dari 0,6. Dengan demikian pernyataan dari variabel X dan variabel Y dikatakan reliabel dikarenakan nilai *cronbach's Alpha* berada lebih besar dari 0,6.

H. Teknik Pengolahan dan Analisis Data

Dalam penelitian ini, analisis data yang digunakan adalah analisis data kuantitatif dengan menggunakan metode statistik. Adapun metode statistik yang

penulis gunakan dalam penelitian ini adalah regresi linier sederhana, yaitu analisis untuk mengetahui pengaruh variabel X terhadap variabel Y. Sebelum melakukan analisis data yang diperoleh, maka data harus memenuhi persyaratan analisis. Analisis regresi linier sederhana mempersyaratkan data harus berdistribusi validitas, Reliabilitas, normalitas dan linearitas.

1. Uji Normalitas

Menurut Ghozali (2016) uji normalitas dilakukan untuk menguji apakah pada suatu model regresi, suatu variabel independen dan variabel dependen taupun keduanya mempunyai distribusi normal atau tidak normal. Apabila suatu variabel tidak berdistribusi secara normal, maka hasil uji statistik akan mengalami penurunan.

Uji normalitas merupakan sebuah uji yang bertujuan untuk menilai sebaran data pada suatu kelompok data, apakah sebaran data tersebut distribusi normal atau tidak. Adapun kriteria pengujiannya sebagai berikut:

- a. Jika nilai signifikansi $> 0,1$ maka data berdistribusi normal.
- b. Jika nilai signifikansi $< 0,1$ maka data tidak berdistribusi normal (Dwi Priyanto, 2013: 34).

2. Uji Linieritas

Uji linieritas digunakan untuk apakah dua variabel secara signifikansi mempunyai hubungan yang linier atau tidak. Untuk Uji linieritas pada SPSS (Dwi Priyanto, 2013: 40) yang digunakan adalah uji Mean $>>$ Test for Linierty dengan taraf signifikansi 0,1. Dua variabel dikatakan mempunyai hubungan yang linier bila nilai signifikansi pada Linierty kurang dari 0,1

maka kedua variabel berhubungan secara linier

3. Uji Regresi Linier Sederhana

Uji regresi yang digunakan dalam penelitian ini adalah uji regresi linear sederhana, digunakan untuk mengetahui pengaruh fasilitas perpustakaan terhadap minat kunjung di Perpustakaan Umum Gowa. Kegunaan regresi linear sederhana adalah untuk mengukur besarnya pengaruh variabel bebas terhadap variabel terikat dan memprediksikan variabel terikat dengan menggunakan variabel bebas dengan nilai probabilitas 0,1 dengan bantuan program IBM SPSS (Mathar, 2013: 68). Adapun rumus regresi linear sederhana, sebagai berikut:

$$Y = a + b X$$

Keterangan:

Y= Nilai dalam variabel dependen yang diprediksi (minat kunjung Perpustakaan Umum Gowa)

a = Konstanta (bila harga X = 0)

b = Kofisien regresi variabel independen yang menunjukkan angka peningkatan/penurunan variabel indevenden.

X = Nilai dalam variabel independen (fasilitas).

BAB IV

HASIL PENELITIAN DAN PEMBAHASAN

A. Data Responden

Penelitian ini menggunakan sebanyak 100 responden untuk memberikan jawaban pengaruh fasilitas perpustakaan terhadap minat kunjung. Pengumpulan data dilakukan dengan menyebarkan kuesioner secara langsung di Gedung Layanan Perpustakaan Umum Kabupaten Gowa agar mampu menjangkau responden berdasarkan karakteristik yang telah ditentukan.

Karakteristik responden berdasarkan jenis kelamin dengan menggunakan *teknik random sampling* di gedung layanan perpustakaan umum Kabupaten Gowa dapat dilihat pada diagram berikut:

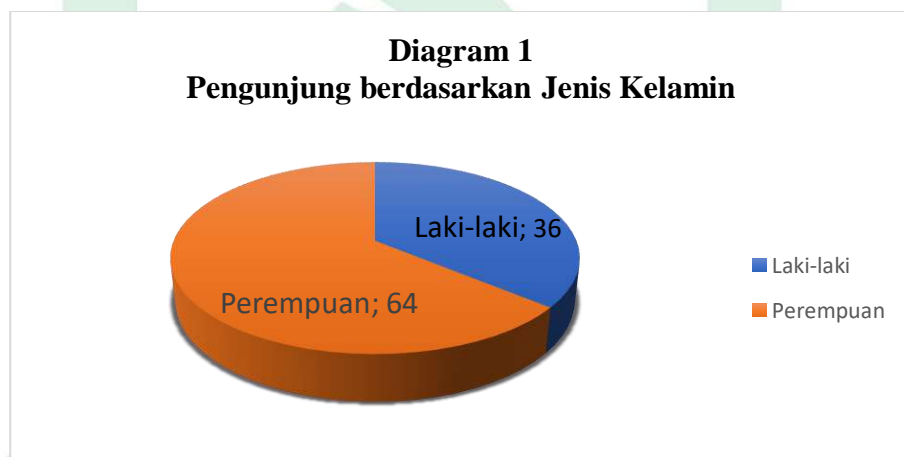

(sumber : Output IBM SPSS)

Karakteristik responden berdasarkan pekerjaan dengan menggunakan *teknik random sampling* di gedung layanan perpustakaan umum Kabupaten Gowa dapat dilihat pada diagram berikut:

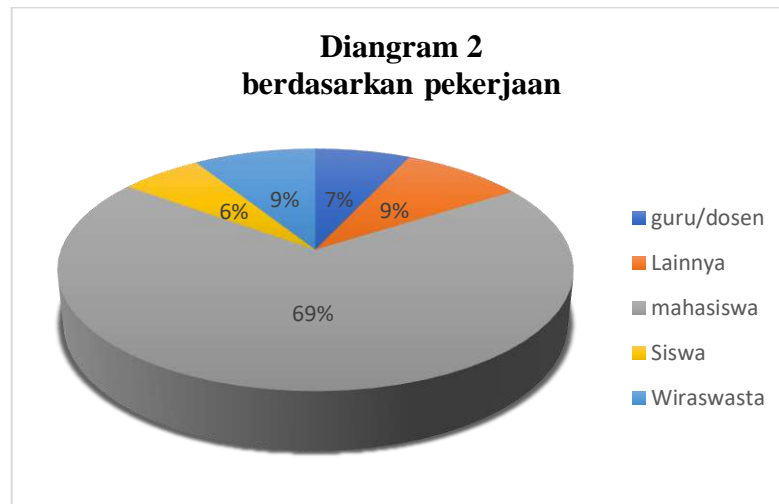

(sumber : Output IBM SPSS)

Karakteristik responden berdasarkan jumlah kunjungan dengan menggunakan *teknik random sampling* di gedung layanan perpustakaan umum Kabupaten Gowa dapat dilihat pada diagram berikut:

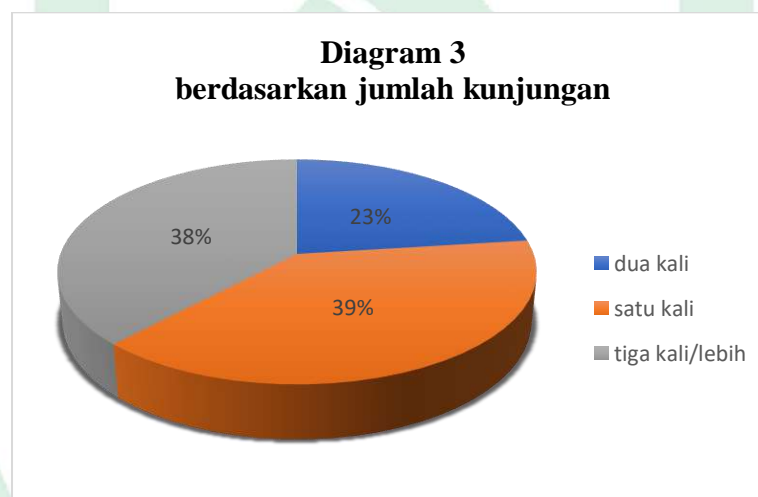

(sumber : Output IBM SPSS)

B. Fasilitas Perpustakaan di Gedung layanan Perpustakaan Umum Kabupaten Gowa

Fasilitas perpustakaan merupakan segala sesuatu perlengkapan perpustakaan yang memudahkan pemustaka dalam memanfaatkan perpustakaan

juga dalam memperlancar kegiatan pustakawan dalam mengelolah perpustakaan. Dalam penelitian ini, peneliti menggunakan pedoman angket yang disebar kepada responden untuk mengetahui tanggapan dari fasilitas perpustakaan di gedung layanan perpustakaan umum kabupaten gowa. Berikut adalah hasil dari pernyataan variabel Fasilitas Perpustakaan:

1. “Ruang Perpustakaan”

Ruang perpustakaan menjadi salah satu aspek penting yang harus diperhatikan. Ruangan yang baik dapat memberikan kenyamanan serta menjadi daya tarik tersendiri bagi pengunjung. Berikut adalah pernyataan pernyataan dalam indikator Ruang peprustakaan:

a. Ruangan Baca yang menyediakan ketenangan dan kenyamanan saat belajar

Dalam meningkatkan minat kunjung pemustaka, perpustakaan menyediakan fasilitas untuk memenuhi kebutuhan pemustaka. Salah satu Fasilitas perpustakaan yang disediakan khususnya di Gedung Layanan Perpustakaan Umum Kabupaten Gowa adalah Ruangan baca yang nyaman dan tenang. Adapun hasil yang diperoleh dari pernyataan mengenai “Ruangan Baca yang menyediakan ketenangan dan kenyamanan saat belajar”, dapat dilihat pada tabel berikut ini:

Tabel 6
Ruangan Baca yang menyediakan ketenangan dan kenyamanan saat belajar

Penilaian	Skor (S)	Frekuensi (F)	Persentase (%)
Sangat Setuju	5	27	27%

Setuju	4	46	46%
Netral	3	26	26%
Tidak Setuju	2	1	1%
Sangat Tidak Setuju	1	0	0%
Total		100	100%

(Sumber: Hasil Olahan Data Mei 2023)

Tabel di atas menunjukkan bahwa Ruang Baca yang menyediakan ketenangan dan kenyamanan saat belajar di Gedung Layanan Perpustakaan Umum Kabupaten Gowa berfungsi dengan baik. Hal ini dapat dilihat 46 responden atau (46%) memilih setuju, 27 responden atau (27%) memilih sangat setuju, 26 responden atau (26%) memilih netral, 1 responden atau (1%) memilih tidak setuju, dan 0 responden atau (0%) memilih sangat tidak setuju.

Berdasarkan tabel penelitian di atas umumnya responden menjawab Setuju, maka ruangan baca yang disediakan di Gedung Layanan Perpustakaan Umum Kabupaten Gowa berfungsi dengan baik.

- b. Ruang belajar anak digunakan oleh pengunjung dengan usia yang semestinya

Dalam meningkatkan minat kunjung pemustaka, perpustakaan menyediakan fasilitas untuk memenuhi kebutuhan pemustaka. Salah satu Fasilitas perpustakaan yang disediakan khususnya di Gedung Layanan Perpustakaan Umum Kabupaten Gowa adalah Ruang belajar anak. Adapun hasil yang diperoleh dari pernyataan mengenai “Ruang belajar anak digunakan oleh pengunjung dengan usia yang semestinya”, dapat dilihat pada tabel berikut ini:

Tabel 7
Ruang belajar anak digunakan oleh pengunjung dengan usia yang semestinya

Penilaian	Skor (S)	Frekuensi (F)	Persentase (%)
Sangat Setuju	5	41	41%
Setuju	4	47	47%
Netral	3	11	11%
Tidak Setuju	2	0	0%
Sangat Tidak Setuju	1	1	1%
Total		100	100%

(Sumber: Hasil Olahan Data Mei 2023)

Tabel di atas menunjukkan bahwa Ruang belajar anak di gedung layanan perpustakaan umum Kabupaten Gowa digunakan oleh pengunjung dengan usia yang semestinya. Hal ini dapat dilihat 47 responden atau (47%) memilih setuju, 41 responden atau (41%) memilih sangat setuju, 11 responden atau (11%) memilih netral, 0 responden atau (0%) memilih tidak setuju, dan 1 responden atau (1%) memilih sangat tidak setuju.

Berdasarkan tabel penelitian di atas umumnya responden menjawab Setuju, maka Ruang belajar anak digunakan oleh pengunjung dengan usia yang semestinya.

c. Kerapian ruang perpustakaan terjaga dengan baik

Dalam meningkatkan minat kunjung pemustaka, perpustakaan menyediakan fasilitas untuk memenuhi kebutuhan pemustaka. Salah satu Fasilitas perpustakaan yang disediakan khususnya di Gedung Layanan Perpustakaan Umum Kabupaten Gowa adalah Ruangan perpustakaan yang terjaga dengan baik. Adapun hasil yang diperoleh dari pernyataan mengenai “Kerapian ruang perpustakaan terjaga dengan baik”, dapat

dilihat pada tabel berikut ini:

Tabel 8
Kerapian ruang perpustakaan terjaga dengan baik

Penilaian	Skor (S)	Frekuensi (F)	Persentase (%)
Sangat Setuju	5	49	49%
Setuju	4	40	40%
Netral	3	9	9%
Tidak Setuju	2	2	2%
Sangat Tidak Setuju	1	0	0%
Total		100	100%

(Sumber: Hasil Olahan Data Mei 2023)

Tabel di atas menunjukkan bahwa kerapian ruang perpustakaan terjaga dengan baik. Hal ini dapat dilihat dari 49 responden atau (49%) memilih sangat setuju, 40 responden atau (40%) memilih setuju, 9 responden atau (9%) memilih netral, 2 responden atau (2%) memilih tidak setuju, dan 0 responden atau (0%) memilih sangat tidak setuju.

Berdasarkan tabel penelitian di atas umumnya responden menjawab Sangat Setuju, maka Kerapian ruang perpustakaan di gedung layanan perpustakaan umum kabupaten Gowa terjaga dengan baik.

d. Ruangan baca untuk berdiskusi santai atau bebas (*Rooftop*)

Dalam meningkatkan minat kunjung pemustaka, perpustakaan menyediakan fasilitas untuk memenuhi kebutuhan pemustaka. Salah satu Fasilitas perpustakaan yang disediakan khususnya di Gedung Layanan Perpustakaan Umum Kabupaten Gowa adalah Ruangan baca untuk berdiskusi santai atau bebas (*Rooftop*). Adapun hasil yang diperoleh dari pernyataan mengenai “Ruangan baca untuk berdiskusi santai atau bebas

(*Rooftop*).”, dapat dilihat pada tabel berikut ini:

Tabel 9
Ruangan baca untuk berdiskusi santai atau bebas (*Rooftop*).

Penilaian	Skor (S)	Frekuensi (F)	Persentase (%)
Sangat Setuju	5	21	21%
Setuju	4	51	51%
Netral	3	21	21%
Tidak Setuju	2	5	5%
Sangat Tidak Setuju	1	2	2%
Total		100	100%

(Sumber: Hasil Olahan Data Mei 2023)

Tabel di atas menunjukkan bahwa Ruang baca di Gedung Layanan Perpustakaan Umum Kabupaten Gowa sebagai tempat berdiskusi santai atau bebas (*Rooftop*) berfungsi dengan baik. Hal ini dapat dilihat 51 responden atau (51%) memilih setuju, 21 responden atau (21%) memilih sangat setuju, 21 responden atau (21%) memilih netral, 5 responden atau (5%) memilih tidak setuju, dan 2 responden atau (2%) memilih sangat tidak setuju.

Berdasarkan tabel penelitian di atas umumnya responden menjawab Setuju, maka Ruang baca di Gedung Layanan Perpustakaan Umum Kabupaten Gowa untuk berdiskusi santai atau bebas (*Rooftop*) berfungsi dengan baik.

2. “Peralatan dan Perlengkapan”

Peralatan perpustakaan adalah barang barang yang diperlukan secara langsung dalam mengerjakan tugas atau kegiatan di perpustakaan. Berikut adalah pernyataan pernyataan dalam indikator Peralatan dan Perlengkapan:

- e. Perabotan dan perlengkapan perpustakaan seperti (meja, kursi, rak buku, dll) dalam kondisi baik

Dalam meningkatkan minat kunjung pemustaka, perpustakaan menyediakan fasilitas untuk memenuhi kebutuhan pemustaka. Salah satu Fasilitas perpustakaan yang disediakan khususnya di Gedung Layanan Perpustakaan Umum Kabupaten Gowa adalah Perabotan dan perlengkapan perpustakaan seperti (meja, kursi, rak buku, dll). Adapun hasil yang diperoleh dari pernyataan mengenai “Perabotan dan perlengkapan perpustakaan seperti (meja, kursi, rak buku, dll) dalam kondisi baik”, dapat dilihat pada tabel berikut ini:

Tabel 10
Perabotan dan perlengkapan perpustakaan seperti
(meja, kursi, rak buku, dll)

Penilaian	Skor (S)	Frekuensi (F)	Persentase (%)
Sangat Setuju	5	43	43%
Setuju	4	45	45%
Netral	3	10	10%
Tidak Setuju	2	2	2%
Sangat Tidak Setuju	1	0	0%
Total		100	100%

(Sumber: Hasil Olahan Data Mei 2023)

Tabel di atas menunjukkan bahwa Perabotan dan perlengkapan perpustakaan seperti (meja, kursi, rak buku, dll) di Gedung Layanan Perpustakaan Umum Kabupaten Gowa dalam kondisi baik. Hal ini dapat dilihat 45 responden atau (45%) memilih setuju, 43 responden atau (43%) memilih sangat setuju, 10 responden atau (10%) memilih netral, 2

responden atau (2%) memilih tidak setuju, dan 0 responden atau (0%) memilih sangat tidak setuju.

Berdasarkan tabel penelitian di atas umumnya responden menjawab Setuju, maka Perabotan dan perlengkapan perpustakaan seperti (meja, kursi, rak buku, dll) di Gedung Layanan Perpustakaan Umum Kabupaten Gowa berfungsi dengan baik.

f. Komputer untuk belajar dan menelusuri informasi.

Dalam meningkatkan minat kunjung pemustaka, perpustakaan menyediakan fasilitas untuk memenuhi kebutuhan pemustaka. Salah satu Fasilitas perpustakaan yang disediakan khususnya di Gedung Layanan Perpustakaan Umum Kabupaten Gowa adalah komputer yang dapat digunakan untuk belajar dan menelusuri informasi. Adapun hasil yang diperoleh dari pernyataan mengenai “Komputer untuk belajar dan menelusuri informasi.”, dapat dilihat pada tabel berikut ini:

Tabel 11

Komputer untuk belajar dan menelusuri informasi

Penilaian	Skor (S)	Frekuensi (F)	Persentase (%)
Sangat Setuju	5	33	33%
Setuju	4	54	54%
Netral	3	13	13%
Tidak Setuju	2	0	0%
Sangat Tidak Setuju	1	0	0%
Total		100	100%

(Sumber: Hasil Olahan Data Mei 2023)

Tabel di atas menunjukkan bahwa Perpustakaan menyediakan komputer yang dapat digunakan untuk belajar dan menelusuri informasi

berfungsi dengan baik. Hal ini dapat dilihat 54 responden atau (54%) memilih setuju, 33 responden atau (33%) memilih sangat setuju, 13 responden atau (13%) memilih netral, 0 responden atau (0%) memilih tidak setuju, dan 0 responden atau (0%) memilih sangat tidak setuju.

Berdasarkan tabel penelitian di atas umumnya responden menjawab Setuju, maka Perpustakaan menyediakan komputer yang dapat digunakan untuk belajar dan menelusuri informasi berfungsi dengan baik.

g. Akses internet (*Wifi*) yang cepat

Dalam meningkatkan minat kunjung pemustaka, perpustakaan menyediakan fasilitas untuk memenuhi kebutuhan pemustaka. Salah satu Fasilitas perpustakaan yang disediakan khususnya di Gedung Layanan Perpustakaan Umum Kabupaten Gowa adalah Akses internet (*Wifi*). Adapun hasil yang diperoleh dari pernyataan mengenai “Akses internet (*wifi*) yang cepat”, dapat dilihat pada tabel berikut ini:

Tabel 12
Akses internet (*wifi*) yang cepat

Penilaian	Skor (S)	Frekuensi (F)	Persentase (%)
Sangat Setuju	5	26	26%
Setuju	4	51	51%
Netral	3	22	22%
Tidak Setuju	2	1	1%
Sangat Tidak Setuju	1	0	0%
Total		100	100%

(Sumber: Hasil Olahan Data Mei 2023)

Tabel di atas menunjukkan bahwa Penyediaan akses internet (*wifi*) di Gedung Layanan Perpustakaan Umum Kabupaten Gowa berfungsi

dengan cepat dan baik. Hal ini dapat dilihat 51 responden atau (51%) memilih setuju, 26 responden atau (26%) memilih sangat setuju, 22 responden atau (22%) memilih netral, 1 responden atau (1%) memilih tidak setuju, dan 0 responden atau (0%) memilih sangat tidak setuju.

Berdasarkan tabel penelitian di atas umumnya responden menjawab Setuju, maka Gedung Layanan Perpustakaan Umum Kabupaten Gowa menyediakan akses internet (wifi) yang cepat.

h. Tempat penitipan barang/tas (loker) sudah memenuhi kebutuhan

Dalam meningkatkan minat kunjung pemustaka, perpustakaan menyediakan fasilitas untuk memenuhi kebutuhan pemustaka. Salah satu Fasilitas perpustakaan yang disediakan khususnya di Gedung Layanan Perpustakaan Umum Kabupaten Gowa adalah Tempat penitipan barang/tas (loker). Adapun hasil yang diperoleh dari pernyataan mengenai “Tempat penitipan barang/tas (loker) sudah memenuhi kebutuhan”, dapat dilihat pada tabel berikut ini:

Tabel 13

Tempat penitipan barang/tas (loker)

Penilaian	Skor (S)	Frekuensi (F)	Persentase (%)
Sangat Setuju	5	42	42%
Setuju	4	34	34%
Netral	3	23	23%
Tidak Setuju	2	1	1%
Sangat Tidak Setuju	1	0	0%
Total		100	100%

(Sumber: Hasil Olahan Data Mei 2023)

Tabel di atas menunjukkan bahwa Tempat penitipan barang/tas (loker) di Gedung Layanan Perpustakaan Umum Kabupaten Gowa sudah memenuhi kebutuhan dan berfungsi dengan baik. Hal ini dapat dilihat 42 responden atau (42%) memilih sangat setuju, 34 responden atau (34%) memilih setuju, 23 responden atau (23%) memilih netral, 1 responden atau (1%) memilih tidak setuju, dan 0 responden atau (0%) memilih sangat tidak setuju.

Berdasarkan tabel penelitian di atas umumnya responden menjawab Sangat Setuju, maka Tempat penitipan barang/tas (loker) di Gedung Layanan Perpustakaan Umum Kabupaten Gowa berfungsi dengan sangat baik dan memenuhi kebutuhan pemustaka.

i. Akses listrik yang cukup

Dalam meningkatkan minat kunjung pemustaka, perpustakaan menyediakan fasilitas untuk memenuhi kebutuhan pemustaka. Salah satu Fasilitas perpustakaan yang disediakan khususnya di Gedung Layanan Perpustakaan Umum Kabupaten Gowa adalah Akses listrik yang cukup. Adapun hasil yang diperoleh dari pernyataan mengenai “Akses listrik yang cukup”, dapat dilihat pada tabel berikut ini:

Tabel 13
Akses listrik yang cukup

Penilaian	Skor (S)	Frekuensi (F)	Persentase (%)
Sangat Setuju	5	34	34%
Setuju	4	42	42%
Netral	3	22	22%
Tidak Setuju	2	2	2%

Sangat Tidak Setuju	1	0	0%
Total		100	100%

(Sumber: Hasil Olahan Data Mei 2023)

Tabel di atas menunjukkan bahwa Penyediaan akses listrik di Gedung Layanan Perpustakaan Umum Kabupaten Gowa sudah cukup dan berfungsi dengan baik. Hal ini dapat dilihat 42 responden atau (42%) memilih setuju, 34 responden atau (34%) memilih sangat setuju, 22 responden atau (22%) memilih netral, 2 responden atau (2%) memilih tidak setuju, dan 0 responden atau (0%) memilih sangat tidak setuju.

Berdasarkan tabel penelitian di atas umumnya responden menjawab Setuju, maka perpustakaan menyediakan akses listrik yang cukup dan berfungsi secara baik.

3. “Koleksi Buku Bacaan”

Koleksi perpustakaan adalah semua bahan pustaka yang ada di perpustakaan baik yang berbentuk buku maupun non-buku yang kemudian dikumpulkan, diolah, serta disimpan di perpustakaan untuk dilayankan kepada pemustaka.

j. Buku penunjang untuk belajar

Dalam meningkatkan minat kunjung pemustaka, perpustakaan menyediakan fasilitas untuk memenuhi kebutuhan pemustaka. Salah satu Fasilitas perpustakaan yang disediakan khususnya di Gedung Layanan Perpustakaan Umum Kabupaten Gowa adalah tersedianya buku penunjang untuk pelajar. Adapun hasil yang diperoleh dari pernyataan mengenai “Buku penunjang untuk belajar”, dapat dilihat pada tabel berikut ini:

Tabel 14
Buku penunjang untuk belajar

Penilaian	Skor (S)	Frekuensi (F)	Persentase (%)
Sangat Setuju	5	34	34%
Setuju	4	42	42%
Netral	3	22	22%
Tidak Setuju	2	2	2%
Sangat Tidak Setuju	1	0	0%
Total		100	100%

(Sumber: Hasil Olahan Data Mei 2023)

Tabel di atas menunjukkan bahwa Gedung Layanan Perpustakaan Umum Kabupaten Gowa menyediakan buku penunjang untuk belajar. Hal ini dapat dilihat 42 responden atau (42%) memilih setuju, 34 responden atau (34%) memilih sangat setuju, 22 responden atau (22%) memilih netral, 2 responden atau (2%) memilih tidak setuju, dan 0 responden atau (0%) memilih sangat tidak setuju.

Berdasarkan tabel penelitian di atas umumnya responden menjawab Setuju, maka Gedung Layanan Perpustakaan Umum Kabupaten Gowa menyediakan buku penunjang untuk belajar.

- k. Buku-buku yang disediakan di perpustakaan terkini atau *Up to date* (10 tahun terakhir)

Dalam meningkatkan minat kunjung pemustaka, perpustakaan menyediakan fasilitas untuk memenuhi kebutuhan pemustaka. Salah satu Fasilitas perpustakaan yang disediakan khususnya di Gedung Layanan Perpustakaan Umum Kabupaten Gowa adalah Buku-buku yang disediakan terkini atau *Up to date* (10 tahun terakhir). Adapun hasil yang diperoleh

dari pernyataan mengenai “Buku-buku yang disediakan di perpustakaan terkini atau *Up to date* (10 tahun terakhir)”, dapat dilihat pada tabel berikut ini:

Tabel 15
Buku-buku yang disediakan terkini atau *Up to date*
(10 tahun terakhir)

Penilaian	Skor (S)	Frekuensi (F)	Persentase (%)
Sangat Setuju	5	36	36%
Setuju	4	38	38%
Netral	3	25	25%
Tidak Setuju	2	0	0%
Sangat Tidak Setuju	1	1	1%
Total		100	100%

(Sumber: Hasil Olahan Data Mei 2023)

Tabel di atas menunjukkan bahwa Buku-buku yang disediakan di Gedung Layanan Perpustakaan Umum Kabupaten Gowa terkini atau *Up to date* (10 tahun terakhir). Hal ini dapat dilihat 38 responden atau (38%) memilih setuju, 36 responden atau (27%) memilih sangat setuju, 25 responden atau (25%) memilih netral, 0 responden atau (0%) memilih tidak setuju, dan 1 responden atau (1%) memilih sangat tidak setuju.

Berdasarkan tabel penelitian di atas umumnya responden menjawab Setuju, maka Buku-buku yang disediakan di Gedung Layanan Perpustakaan Umum Kabupaten Gowa terkini atau *Up to date* (10 tahun terakhir)

1. Kondisi fisik koleksi buku di perpustakaan terjaga dengan baik dan rapi

Dalam meningkatkan minat kunjung pemustaka, perpustakaan menyediakan fasilitas untuk memenuhi kebutuhan pemustaka. Salah satu

Fasilitas perpustakaan yang disediakan khususnya di Gedung Layanan Perpustakaan Umum Kabupaten Gowa adalah koleksi buku yang terjaga dengan baik dan rapi. Adapun hasil yang diperoleh dari pernyataan mengenai “Kondisi fisik koleksi buku di perpustakaan terjaga dengan baik dan rapi”, dapat dilihat pada tabel berikut ini:

Tabel 16
**Kondisi fisik koleksi buku di perpustakaan
terjaga dengan baik dan rapi**

Penilaian	Skor (S)	Frekuensi (F)	Persentase (%)
Sangat Setuju	5	45	45%
Setuju	4	50	50%
Netral	3	5	5%
Tidak Setuju	2	0	0%
Sangat Tidak Setuju	1	0	0%
Total		100	100%

(Sumber: Hasil Olahan Data Mei 2023)

Tabel di atas menunjukkan bahwa kondisi fisik koleksi buku di Gedung Layanan Perpustakaan Umum Kabupaten Gowa terjaga dengan baik dan rapi. Hal ini dapat dilihat 50 responden atau (50%) memilih setuju, 45 responden atau (45%) memilih sangat setuju, 5 responden atau (5%) memilih netral, 0 responden atau (0%) memilih tidak setuju, dan 0 responden atau (0%) memilih sangat tidak setuju.

Berdasarkan tabel penelitian di atas umumnya responden menjawab Setuju, maka kondisi fisik koleksi buku di Gedung Layanan Perpustakaan Umum Kabupaten Gowa terjaga dengan baik dan rapi.

Dari hasil Pengelohan data tentang variabel fasilitas perpustakaan (X), jumlah *item* untuk pernyataan variabel fasilitas perpustakaan (X) adalah 12

item, maka total skor pernyataan variabel fasilitas perpustakaan dapat dilihat pada tabel berikut:

Tabel 18
Total Skor Variabel Fasilitas Perpustakaan (X)

Penilaian	Skor (S)	Frekuensi (F)	Persentase (%)	(S) X (F)
Sangat Setuju	5	429	35,8%	2.145
Setuju	4	539	44,9%	2.156
Netral	3	209	17,4%	627
Tidak Setuju	2	18	1,5%	36
Sangat Tidak Setuju	1	5	0,4%	5
Total		1200	100%	4969

(Sumber: Hasil Olahan Data Mei 2023)

Dari tabel di atas dapat diketahui bahwa skor total yang diperoleh variabel X (fasilitas perpustakaan) adalah 4969. Pengkategorian di dasarkan pada rentang skor dimana:

1. Jumlah skor maksimal diperoleh dari skor tertinggi dikali jumlah item pernyataan dikali jumlah responden, yaitu : $5 \times 12 \times 100 = 6000$
2. Jumlah skor minimal diperoleh dari skor terendah dikali jumlah item pernyataan dikali jumlah responden, yaitu: $1 \times 12 \times 100 = 1200$
3. Rentang skor diperoleh = (skor maksimal - skor minimal):5

$$= (6000 - 1200) : 5$$

$$= 5760$$

Berdasarkan rentang skor tersebut diperoleh tingkatan penilaian terhadap fasilitas perpustakaan di Gedung layanan perpustakaan umum Kabupaten Gowa. Hal ini dapat dilihat pada bagan berikut ini:

Bagan 1
Bagan Rentang Skor Fasilitas Perpustakaan Di Gedung Layanan
Perpustakaan Umum Kabupaten Gowa

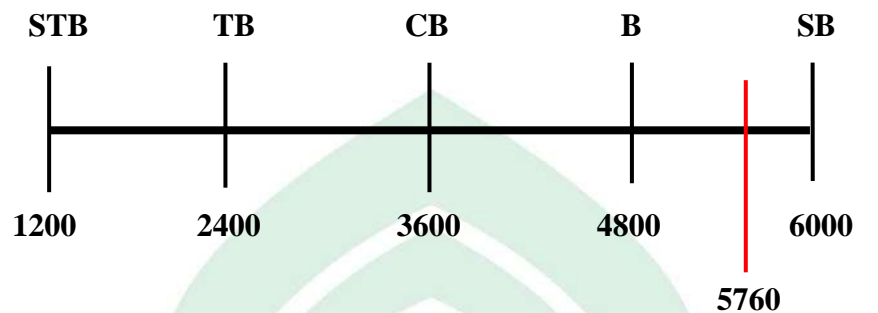

Keterangan: STB : Sangat Tidak Baik
 TB : Tidak Baik
 CB : Cukup Baik
 B : Baik
 SB : Sangat Baik

Berdasarkan penilaian dengan 100 Responden, nilai variabel X (fasilitas perpustakaan) sebesar 5760 termasuk dalam kategori baik dengan rentang skor (1200-6000). Hal ini dapat dilihat dari 539 jawaban (44,9%) memilih setuju pada 12 item pernyataan tentang fasilitas perpustakaan dan fasilitas yang mendapatkan nilai skor tertinggi yaitu Penyediaan Komputer untuk pemustaka belajar dan menelusuri informasi.

D. Minat Kunjung Pemustaka terhadap Fasilitas Perpustakaan di Gedung Layanan Perpustakaan Umum Kabupaten Gowa

Minat kunjung pemustaka merupakan suatu kegiatan atau kecenderungan pemustaka untuk berkunjung ke perpustakaan. Minat seseorang terhadap suatu objek akan lebih kelihatan apabila objek tersebut sesuai dengan sasaran dan berkaitan dengan keinginan dan kebutuhan yang bersangkutan.

1. “Rasa ingin tahu yang tinggi”

Rasa ingin tahu adalah kualitas yang terkait dengan pemikiran ingin tahu seperti eksplorasi, penyelidikan, dan pembelajaran.

a. Berkunjung ke perpustakaan untuk belajar dan mengerjakan tugas

Adapun hasil yang diperoleh dari pernyataan mengenai “Berkunjung ke perpustakaan untuk belajar dan mengerjakan tugas”, dapat dilihat pada tabel berikut ini:

Tabel 19
Berkunjung untuk belajar dan mengerjakan tugas

Penilaian	Skor (S)	Frekuensi (F)	Persentase (%)
Sangat Setuju	5	48	48%
Setuju	4	40	40%
Netral	3	10	10%
Tidak Setuju	2	2	2%
Sangat Tidak Setuju	1	0	0%
Total		100	100%

(Sumber: Hasil Olahan Data Mei 2023)

Tabel di atas menunjukkan bahwa Gedung Layanan Perpustakaan Umum Kabupaten Gowa dikunjungi karena untuk belajar dan mengerjakan tugas. Hal ini dapat dilihat 48 responden atau (48%) memilih sangat setuju, 40 responden atau (40%) memilih setuju, 10 responden atau (10%) memilih netral, 2 responden atau (2%) memilih tidak setuju, dan 0 responden atau (0%) memilih sangat tidak setuju.

Berdasarkan tabel penelitian di atas umumnya responden menjawab Sangat Setuju, maka gedung layanan perpustakaan umum Kabupaten Gowa mampu digunakan untuk belajar dan mengerjakan tugas.

b. Berkunjung untuk mencari pengetahuan dan wawasan baru

Adapun hasil yang diperoleh dari pernyataan mengenai “Berkunjung untuk mencari pengetahuan dan wawasan baru”, dapat dilihat pada tabel berikut ini:

Tabel 20
Berkunjung untuk mencari pengetahuan dan wawasan baru

Penilaian	Skor (S)	Frekuensi (F)	Persentase (%)
Sangat Setuju	5	38	38%
Setuju	4	44	44%
Netral	3	15	15%
Tidak Setuju	2	3	3%
Sangat Tidak Setuju	1	0	0%
Total		100	100%

(Sumber: Hasil Olahan Data Mei 2023)

Tabel di atas menunjukkan bahwa di Gedung Layanan Perpustakaan Umum Kabupaten Gowa sebagai tempat pencarian pengetahuan dan wawasan baru. Hal ini dapat dilihat 44 responden atau (44%) memilih setuju, 38 responden atau (38%) memilih sangat setuju, 15 responden atau (15%) memilih netral, 3 responden atau (3%) memilih tidak setuju, dan 0 responden atau (0%) memilih sangat tidak setuju.

Berdasarkan tabel penelitian di atas umumnya responden menjawab Setuju, maka gedung layanan perpustakaan umum Kabupaten Gowa merupakan tempat mudah untuk mencari pengetahuan dan wawasan baru.

2. “Keadaan lingkungan yang memadai”

Lingkungan yang baik memiliki andil dalam penyelenggaraan perpustakaan. Untuk membuat pemustaka betah berada di perpustakaan

tentunya perlu di lakukang lingkungan tersebut menjadi menarik.

c. Gedung dan ruang perpustakaan jauh dari kebisingan

Adapun hasil yang diperoleh dari pernyataan mengenai “Gedung dan runag perpustakaan jauh dari kebisingan”, dapat dilihat pada tabel berikut ini:

Tabel 21
Gedung dan ruang perpustakaan jauh dari kebisingan

Penilaian	Skor (S)	Frekuensi (F)	Persentase (%)
Sangat Setuju	5	29	29%
Setuju	4	44	44%
Netral	3	25	25%
Tidak Setuju	2	2	2%
Sangat Tidak Setuju	1	0	0%
Total		100	100%

(Sumber: Hasil Olahan Data Mei 2023)

Tabel di atas menunjukkan gedung dan ruang di gedung layanan perpustakaan umum Kabupaten Gowa jauh dari kebisingan. Hal ini dapat dilihat 44 responden atau (4%) memilih setuju, 29 responden atau (29%) memilih sangat setuju, 25 responden atau (25%) memilih netral, 2 responden atau (2%) memilih tidak setuju, dan 0 responden atau (0%) memilih sangat tidak setuju.

Berdasarkan tabel penelitian di atas umumnya responden menjawab Setuju, maka gedung dan ruang di gedung layanan perpustakaan umum Kabupaten Gowa jauh dari kebisingan.

d. Nyaman berkunjung karena ruangnya yang selalu bersih dan rapi

Adapun hasil yang diperoleh dari pernyataan mengenai “nyaman berkunjung karena ruangnya yang selalu bersih dan rapi”, dapat dilihat pada tabel berikut ini:

Tabel 22
Ruangan yang bersih dan rapi

Penilaian	Skor (S)	Frekuensi (F)	Persentase (%)
Sangat Setuju	5	47	47%
Setuju	4	40	40%
Netral	3	13	13%
Tidak Setuju	2	0	0%
Sangat Tidak Setuju	1	0	0%
Total		100	100%

(Sumber: Hasil Olahan Data Mei 2023)

Tabel di atas menunjukkan Ruangan di gedung layanan perpustakaan umum Kabupaten Gowa nyaman untuk dikunjungi karena selalu bersih dan rapi. Hal ini dapat dilihat 47 responden atau (47%) memilih sangat setuju, 40 responden atau (40%) memilih setuju, 13 responden atau (13%) memilih netral, 0 responden atau (0%) memilih tidak setuju, dan 0 responden atau (0%) memilih sangat tidak setuju.

Berdasarkan tabel penelitian di atas umumnya responden menjawab Sangat Setuju, maka Ruangan di gedung layanan perpustakaan umum Kabupaten Gowa nyaman dikunjungi karena selalu bersih dan rapi.

e. Ruang baca tampak menarik dan bagus

Adapun hasil yang diperoleh dari pernyataan mengenai “Ruang baca tampak menarik dan bagus”, dapat dilihat pada tabel berikut ini:

Tabel 23
Ruang baca tampak menarik dan bagus

Penilaian	Skor (S)	Frekuensi (F)	Persentase (%)
Sangat Setuju	5	28	28%
Setuju	4	44	44%
Netral	3	20	20%
Tidak Setuju	2	5	5%
Sangat Tidak Setuju	1	3	3%
Total		100	100%

(Sumber: Hasil Olahan Data Mei 2023)

Tabel di atas menunjukkan bahwa gedung layanan perpustakaan umum Kabupaten Gowa memiliki ruang baca yang menarik dan bagus sehingga pemustaka rajin berkunjung. Hal ini dapat dilihat 44 responden atau (44%) memilih setuju, 28 responden atau (28%) memilih sangat setuju, 20 responden atau (20%) memilih netral, 5 responden atau (5%) memilih tidak setuju, dan 3 responden atau (3%) memilih sangat tidak setuju.

Berdasarkan tabel penelitian di atas umumnya responden menjawab Setuju, maka Ruang baca di gedung layanan perpustakaan umum Kabupaten Gowa terlihat menarik dan bagus sehingga menarik minat kunjung pemustaka.

f. Penataan ruangan yang rapi dan nyaman

Adapun hasil yang diperoleh dari pernyataan mengenai “Penataan ruangan yang rapi dan nyaman”, dapat dilihat pada tabel berikut ini:

Tabel 24
Penataan ruangan yang rapi dan nyaman

Penilaian	Skor (S)	Frekuensi (F)	Persentase (%)
Sangat Setuju	5	29	29%
Setuju	4	47	47%
Netral	3	23	23%
Tidak Setuju	2	1	1%
Sangat Tidak Setuju	1	0	0%
Total		100	100%

(Sumber: Hasil Olahan Data Mei 2023)

Tabel di atas menunjukkan Penataan ruangan baca di Gedung Layanan Perpustakaan Umum Kabupaten Gowa tertata rapi dan membuat nyaman pemustaka. Hal ini dapat dilihat 47 responden atau (47%) memilih setuju, 29 responden atau (29%) memilih sangat setuju, 23 responden atau (23%) memilih netral, 1 responden atau (1%) memilih tidak setuju, dan 0 responden atau (0%) memilih sangat tidak setuju.

Berdasarkan tabel penelitian di atas umumnya responden menjawab Setuju, maka Penataan ruangan baca yang ada di Gedung Layanan Perpustakaan Umum Kabupaten Gowa tertata rapi dan nyaman sehingga pemustaka senang berkunjung.

g. Suhu ruangan yang sejuk dan nyaman

Adapun hasil yang diperoleh dari pernyataan mengenai “Suhu ruangan yang sejuk dan nyaman”, dapat dilihat pada tabel berikut ini:

Tabel 25
Suhu ruangan yang sejuk dan nyaman

Penilaian	Skor (S)	Frekuensi (F)	Persentase (%)
Sangat Setuju	5	33	33%
Setuju	4	50	50%
Netral	3	16	16%
Tidak Setuju	2	0	0%
Sangat Tidak Setuju	1	1	1%
Total		100	100%

(Sumber: Hasil Olahan Data Mei 2023)

Tabel di atas menunjukkan suhu ruangan yang ada di perpustakaan sejuk dan membuat nyaman para pemustaka. Hal ini dapat dilihat 50 responden atau (50%) memilih setuju, 33 responden atau (33%) memilih sangat setuju, 16 responden atau (16%) memilih netral, 0 responden atau (0%) memilih tidak setuju, dan 1 responden atau (1%) memilih sangat tidak setuju.

Berdasarkan tabel penelitian di atas umumnya responden menjawab Setuju, maka Suhu ruangan yang ada di perpustakaan sejuk dan nyaman sehingga pemustaka betah dan rajin berkunjung.

- h. Gedung layanan perpustakaan umum Kabupaten Gowa memiliki gedung yang unik

Adapun hasil yang diperoleh dari pernyataan mengenai “Gedung layanan perpustakaan umum Kabupaten Gowa memiliki gedung yang unik”, dapat dilihat pada tabel berikut ini:

Tabel 26
Perpustakaan memiliki gedung yang unik

Penilaian	Skor (S)	Frekuensi (F)	Persentase (%)
Sangat Setuju	5	54	54%
Setuju	4	38	38%
Netral	3	8	8%
Tidak Setuju	2	0	0%
Sangat Tidak Setuju	1	0	0%
Total		100	100%

(Sumber: Hasil Olahan Data Mei 2023)

Tabel di atas menunjukkan Gedung Layanan Perpustakaan Umum Kabupaten Gowa memiliki gedung yang unik. Hal ini dapat dilihat 54 responden atau (54%) memilih sangat sangat setuju, 38 responden atau (38%) memilih setuju, 8 responden atau (8%) memilih netral, 0 responden atau (0%) memilih tidak setuju, dan 0 responden atau (0%) memilih sangat tidak setuju.

Berdasarkan tabel penelitian di atas umumnya responden menjawab Sangat Setuju, maka Gedung Layanan Perpustakaan Umum Kabupaten Gowa merupakan gedung perpustakaan yang memiliki keunikan.

3. "Tersedianya kebutuhan yang diinginkan"

Koleksi perpustakaan yang diminati oleh seseorang akan memiliki manfaat, nilai yang sesuai dengan apa yang diinginkan pemustaka sehingga dalam mengunjungi perpustakaan dapat memaksimalkan pemustaka untuk merasakan manfaat dari perpustakaan.

- i. Koleksi dan fasilitas perpustakaan sangat lengkap dan baik (seperti buku, komputer, dll)

Adapun hasil yang diperoleh dari pernyataan mengenai “Koleksi dan fasilitas perpustakaan yang lengkap dan baik”, dapat dilihat pada tabel berikut ini:

Tabel 27
Perpustakaan memiliki koleksi dan fasilitas lengkap dan baik

Penilaian	Skor (S)	Frekuensi (F)	Persentase (%)
Sangat Setuju	5	44	44%
Setuju	4	44	44%
Netral	3	11	11%
Tidak Setuju	2	1	1%
Sangat Tidak Setuju	1	0	0%
Total		100	100%

(Sumber: Hasil Olahan Data Mei 2023)

Tabel di atas menunjukkan Gedung Layanan Perpustakaan Umum Kab. Memiliki koleksi dan fasilitas yang lengkap dan baik. Hal ini dapat dilihat 44 responden atau (44%) memilih sangat setuju, 44 responden atau (44%) memilih setuju, 11 responden atau (11%) memilih netral, 1 responden atau (1%) memilih tidak setuju, dan 0 responden atau (0%) memilih sangat tidak setuju.

Berdasarkan tabel penelitian di atas umumnya responden menjawab Sangat Setuju dan setuju, maka Gedung Layanan Perpustakaan Umum Kab. Memiliki koleksi dan fasilitas perpustakaan yang lengkap dan baik (seperti buku, komputer, dll)

j. koleksi buku yang ditempatkan sesuai dengan rak klasifikasinya

Adapun hasil yang diperoleh dari pernyataan mengenai “Koleksi buku yang ditempatkan sesuai dengan rak nomor klasifikasinya”, dapat dilihat pada tabel berikut ini:

Tabel 28
Koleksi buku yang ditempatkan sesuai dengan rak nomor klasifikasinya

Penilaian	Skor (S)	Frekuensi (F)	Persentase (%)
Sangat Setuju	5	46	46%
Setuju	4	44	44%
Netral	3	10	10%
Tidak Setuju	2	0	0%
Sangat Tidak Setuju	1	0	0%
Total		100	100%

(Sumber: Hasil Olahan Data Mei 2023)

Tabel di atas menunjukkan koleksi buku di Gedung layanan perpustakaan umum Kabupaten Gowa diatur dan ditempatkan sesuai dengan rak klasifikasinya. Hal ini dapat dilihat 46 responden atau (46%) memilih sangat setuju, 44 responden atau (44%) memilih setuju, 10 responden atau (10%) memilih netral, 0 responden atau (0%) memilih tidak setuju, dan 0 responden atau (0%) memilih sangat tidak setuju.

Berdasarkan tabel penelitian di atas umumnya responden menjawab Sangat Setuju, maka koleksi buku yang ada di Gedung layanan perpustakaan umum Kabupaten Gowa tersusun rapi sesuai dengan rak klasifikasinya.

k. Akses internet (wifi) secara gratis

Adapun hasil yang diperoleh dari pernyataan mengenai “Akses

internet (wifi) secara gratis”, dapat dilihat pada tabel berikut ini:

Tabel 29
Akses internet (wifi) secara gratis

Penilaian	Skor (S)	Frekuensi (F)	Persentase (%)
Sangat Setuju	5	30	30%
Setuju	4	56	56%
Netral	3	12	12%
Tidak Setuju	2	2	2%
Sangat Tidak Setuju	1	0	0%
Total		100	100%

(Sumber: Hasil Olahan Data Mei 2023)

Tabel di atas menunjukkan Gedung Layanan Perpustakaan Umum Kabupaten Gowa memiliki akses internet (wifi) yang disediakan secara gratis. Hal ini dapat dilihat 56 responden atau (56%) memilih setuju, 30 responden atau (30%) memilih sangat setuju, 12 responden atau (12%) memilih netral, 2 responden atau (2%) memilih tidak setuju, dan 0 responden atau (0%) memilih sangat tidak setuju.

Berdasarkan tabel penelitian di atas umumnya responden menjawab Setuju, maka Gedung Layanan Perpustakaan Umum Kabupaten Gowa memiliki akses internet (wifi) secara gratis sehingga pemustaka tertarik mengunjunginya.

1. Fasilitas yang memadai

Adapun hasil yang diperoleh dari pernyataan mengenai “Fasilitas yang memadai”, dapat dilihat pada tabel berikut ini:

Tabel 30
Perpustakaan memiliki fasilitas yang memadai

Penilaian	Skor (S)	Frekuensi (F)	Persentase (%)
Sangat Setuju	5	42	42%
Setuju	4	47	47%
Netral	3	11	11%
Tidak Setuju	2	0	0%
Sangat Tidak Setuju	1	0	0%
Total		100	100%

(Sumber: Hasil Olahan Data Mei 2023)

Tabel di atas menunjukkan bahwa di Gedung layanan perpustakaan umum Kabupaten Gowa memiliki fasilitas yang memadai Hal ini dapat dilihat 47 responden atau (47%) memilih setuju, 42 responden atau (42%) memilih sangat setuju, 11 responden atau (11%) memilih netral, 0 responden atau (0%) memilih tidak setuju, dan 0 responden atau (0%) memilih sangat tidak setuju.

Berdasarkan tabel penelitian di atas umumnya responden menjawab Setuju, maka dapat Gedung layanan perpustakaan umum Kabupaten Gowa memiliki fasilitas yang memadai sehingga menarik banyak perhatian pengunjung.

Dari hasil Pengelohan data tentang variabel minat kunjung (Y), jumlah *item* untuk pernyataan variabel minat kunjung (Y) adalah 12 *item*, maka total skor pernyataan variabel minat kunjung dapat dilihat pada tabel berikut:

Tabel 31
Total Skor Variabel Minat Kunjung (Y)

Penilaian	Skor (S)	Frekuensi (F)	Persentase (%)	(S) X (F)
Sangat Setuju	5	468	39%	2340

Setuju	4	538	44,9%	2152
Netral	3	174	14,5%	522
Tidak Setuju	2	16	1,3%	32
Sangat Tidak Setuju	1	4	0,3%	4
Total		1200	100%	5050

(Sumber: Hasil Olahan Data Mei 2023)

Dari tabel di atas dapat diketahui bahwa skor total yang diperoleh variabel Y (minat kunjung) adalah 5050. Pengkategorian di dasarkan pada rentang skor dimana:

- Jumlah skor maksimal diperoleh dari skor tertinggi dikali jumlah item pernyataan dikali jumlah responden, yaitu : $5 \times 12 \times 100 = 6000$
- Jumlah skor minimal diperoleh dari skor terendah dikali jumlah item pernyataan dikali jumlah responden, yaitu: $1 \times 12 \times 100 = 1200$
- Rentang skor diperoleh = $(\text{skor maksimal} - \text{skor minimal}) : 5$
 $= (6000 - 1200) : 5$
 $= 5760$

Berdasarkan rentang skor tersebut diperoleh tingkatan penilaian terhadap minat kunjung di Gedung layanan perpustakaan umum Kabupaten Gowa. Hal ini dapat dilihat pada bagan berikut ini:

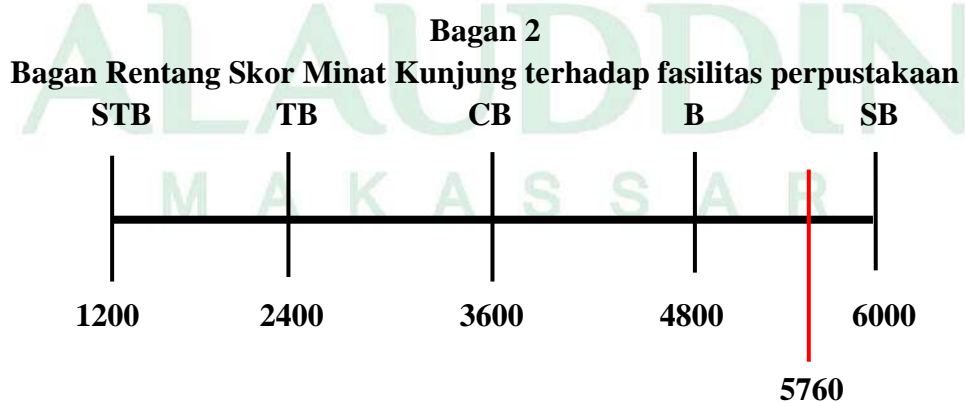

Keterangan: STB : Sangat Tidak Baik

B : Baik

TB : Tidak Baik

SB : Sangat Baik

CB : Cukup Baik

Berdasarkan penilaian dengan 100 Responden, nilai variabel Y (minat kunjung) sebesar 5760 termasuk dalam kategori baik dengan rentang skor (1200-6000). Hal ini dapat dilihat dari 538 jawaban (44,9%) memilih setuju pada 12 item pernyataan tentang Minat Kunjung pemustaka terhadap fasilitas perpustakaan dan fasilitas yang mampu mempengaruhi minat kunjung yang mendapatkan nilai skor tertinggi yaitu tersedianya akses internet (Wifi) secara Gratis.

Dari hasil pernyataan variabel X (fasilitas perpustakaan) dan variabel Y (minat kunjung) didapatkan jumlah skor masing-masing dengan 100 responden dan 12 jumlah item pernyataan di setiap variabel. Dari tabel 18, dapat diketahui bahwa nilai skor total yang diperoleh variabel X (fasilitas perpustakaan) adalah 4696. Sedangkan untuk hasil nilai skor total yang berdasarkan di tabel 31, diperoleh total skor untuk variabel Y yaitu 5050. Dari variabel X dan variabel Y tersebut, didapatkan nilai skor keduanya dimana kedua variabel tersebut memiliki jumlah item yang sama maka diperoleh nilai rentang skor sebesar 5760 yang termasuk dalam kategori baik dengan rentang skor (1200-6000).

E. Pengaruh Fasilitas Perpustakaan terhadap Minat Kunjung Pemustaka

Analisis Regresi yaitu uji untuk mengetahui berapa besar pengaruh antara variabel Fasilitas perpustakaan sebagai variabel (X) dan Minat Kunjung sebagai variabel (Y). Untuk mengetahui hasil dari uji tersebut maka diperlukan Uji

Asumsi klasik terlebih dahulu diantaranya:

1. Uji Normalitas

Pada uji normalitas data, peneliti menggunakan uji normalitas dengan metode kolmogorov smirnov yaitu dengan ketentuan apabila nilai signifikansi diatas 10% atau 0,1 maka data yang dimiliki berdistribusi normal. Sedangkan jika hasil uji normalitas kolmogorov smirnov menghasilkan nilai signifikan dibawah 10% atau 0,1 maka data tidak memiliki distribusi normal. Berikut hasil dari uji normalitas kolmogorov smirnov.

Tabel 32
Hasil Uji Normalitas

One-Sample Kolmogorov-Smirnov Test		Unstandardized Residual
N		100
Normal Parameters ^{a,b}	Mean	,0000000
	Std. Deviation	4,29441278
Most Extreme Differences	Absolute	,076
	Positive	,040
	Negative	-,076
Test Statistic		,076
Asymp. Sig. (2-tailed)		,161 ^c

a. Test distribution is Normal.

b. Calculated from data.

c. Lilliefors Significance Correction.

(Sumber: Output IBM SPSS V.25)

Berdasarkan hasil Uji Normalitas Kolmogrov-smornov diatas, diperoleh angka probabilitas atau *asymp. Sig (2- tailed)*. Nilai ini dibandingkan dengan nilai 0,1. Diketahui nilai signifikansi $0,161 > 0,1$ maka dapat disimpulkan bahwa nilai signifikansi yang diperoleh berdistribusi Normal.

2. Linearitas

Uji linearitas digunakan untuk mengetahui variabel X dan variabel Y secara signifikansi mempunyai hubungan yang linear atau tidak. Untuk Uji linearitas pada SPSS V.25 yang digunakan ialah *Deviation From Linearity*. Dua variabel dikatakan mempunyai hubungan yang linear apabila nilai signifikansi pada *Deviation From Linearity* lebih dari 0,1. Berikut hasil dari Uji Linearitas:

Tabel 33
Hasil Uji Linearitas

ANOVA Table

			Sum of Squares	df	Mean Square	F	Sig.
minat kunjung * fasilitas perpustakaan	Between Groups	(Combined)	1723,07 1	21	82,051	4,727	,000
		Linearity	1251,24 4	1	1251,24 4	72,08 4	,000
		Deviation from Linearity	471,827	20	23,591	1,359	,170
		Within Groups	1353,92 9	78	17,358		
Total			3077,00 0	99			

(Sumber: Output IBM SPSS V.25)

Dari tabel diatas, diperoleh nilai signifikan *deviation from Linearity* = 0,170 > 0,1. Maka dapat disimpulkan bahwa antara variabel X dan variabel Y mempunyai hubungan linier.

Dalam penelitian ini, peneliti ingin mengetahui berapa berapa besar pengaruh fasilitas perpustakaan terhadap minat kunjung pemustaka di gedung layanan perpustakaan umum Kabupaten Gowa dengan menggunakan uji regresi

linear sederhana. Untuk mendapatkan hasil di uji regresi linear sederhana maka perlu dilakukan uji asumsi klasik. Uji asumsi klasik adalah syarat untuk memperoleh data di uji regresi linear sederhana. Adapun uji asumsi klasik yang digunakan ialah uji normalitas dan uji linearitas. Uji normalitas adalah salah satu uji asumsi klasik untuk mengetahui apakah nilai yang didapat berdistribusi normal atau tidak. Berdasarkan dari tabel 32, didapatkan hasil uji normalitas dengan menggunakan metode kolmogorov smornov dengan hasil nilai signifikansi $0,161 > 0,1$ dimana berdasarkan dasar pengambilan jika nilai signifikansi lebih besar dari $0,1$ maka data berdistribusi normal. Sedangkan uji linearitas digunakan untuk mengetahui apakah dua variabel X dan variabel Y mempunyai hubungan yang linear. Berdasarkan tabel 33, diperoleh data hasil uji linearitas yaitu $0,170$ dimana hasil nilai signifikansinya lebih besar daripada $0,1$. Dengan dasar pengambilan keputusan bahwa jika nilai signifikansi $> 0,1$ maka terdapat hubungan yang linear. Jadi dapat disimpulkan bahwa berdasarkan hasil uji normalitas dan uji linearitas ialah variabel X dan variabel Y telah memenuhi persyaratan untuk di uji selanjutnya.

3. Uji regresi linear sederhana

Analisis regresi linear sederhana digunakan untuk menguji pengaruh satu variabel bebas terhadap variabel terikat. Syarat uji regresi linear sederhana ialah jika uji validitas, uji reabilitas, uji normalitas, dan uji linearitas terpenuhi. Pengambilan keputusan dalam uji regresi linear sederhana dapat mengacu pada dua hal dimana membandingkan nilai signifikan dengan nilai probabilitas $0,1$. Berikut dasar pengambilan

keputusan:

- a. Jika nilai signifikansi $< 0,1$ maka variabel X berpengaruh terhadap variabel Y.
- b. Jika nilai signifikansi $> 0,1$ maka variabel X tidak berpengaruh terhadap variabel Y.

Untuk mengetahui hasil dari Uji Regresi Linear Sederhana maka peneliti ingin melakukan uji hipotesis terlebih dahulu yaitu:

Tabel 34
Hasil Uji Hipotesis

ANOVA^a

Model		Sum of Squares	df	Mean Square	F	Sig.
1	Regression	1251,244	1	1251,244	67,162	,000 ^b
	Residual	1825,756	98	18,630		
	Total	3077,000	99			

a. Dependent Variable: minat kunjung

b. Predictors: (Constant), fasilitas perpustakaan

Berdasarkan dari hasil output diatas, diketahui bahwa nilai F hitung = 67,162 dengan tingkat signifikansi $0,000 < 0,1$, maka model regresi dapat dipakai untuk memprediksi variabel fasilitas atau dengan kata lain ada pengaruh pada variabel fasilitas perpustakaan (X) terhadap variabel minat kunjung (Y). Tabel diatas juga didapatkan hasil uji hipotesis dimana,

- a. Jika nilai signifikansi $> 0,1$, maka H_0 diterima. dan
- b. Jika nilai signifikansi $< 0,01$, maka H_0 ditolak.

Dengan catatan yaitu:

- a. H_0 : Tidak terdapat pengaruh yang signifikan fasilitas perpustakaan terhadap minat kunjung pemustaka.
- b. H_a : Terdapat pengaruh yang signifikan fasilitas perpustakaan terhadap minat kunjung pemustaka.

Jadi dapat disimpulkan bahwa nilai signifikan sebesar $0,00 < 0,1$, dengan artian ialah H_0 ditolak dan H_a diterima. Sehingga variabel X terdapat pengaruh yang signifikan terhadap variable Y atau terdapat pengaruh yang signifikan fasilitas perpustakaan terhadap minat kunjung pemustaka di Gedung layanan perpustakaan umum Kabupaten Gowa.

Analisis regresi digunakan untuk memprediksi pengaruh variabel *Independent* (fasilitas perpustakaan) terhadap variabel *Dependent* (minat kunjung pemustaka). Persamaan regresi linear sederhana dalam penelitian ini, adalah $Y = a + bX$. Untuk mengetahui hasil perhitungan persamaan regresi linear sederhana pada penelitian ini dapat dilihat pada tabel berikut:

Tabel 35
Hasil Uji Regresi Linear Sederhana

		Coefficients ^a				
		Unstandardized Coefficients		Standardized Coefficients	t	Sig.
Model		B	Std. Error	Beta		
1	(Constant)	17,100	4,098		4,172	,000
	fasilitas perpustakaan	,672	,082	,638	8,195	,000

a. Dependent Variable: minat kunjung

Berdasarkan tabel koefisien di atas, kolom B pada konstanta (a) adalah 17,100. Sedangkan, (b) adalah 0,672. Sehingga, persamaan regresinya yang didapat sebagai berikut, $Y = 17.100 + 0,672 X$

Untuk mengukur dan menjelaskan besarnya presentase pengaruh variabel bebas dan variabel prediksi terhadap variabel terikatnya maka peneliti menggunakan uji koefisien determinasi (R^2). Adapun koefisien determinasi yang digunakan ialah model *summary* yang dapat dilihat dari tabel berikut ini:

Tabel 36
Hasil Uji R Square

Model Summary				
Model	R	R Square	Adjusted R Square	Std. Error of the Estimate
1	,638 ^a	,407	,401	4,316

a. Predictors: (Constant), fasilitas perpustakaan

Berdasarkan tabel diatas, terlihat bahwa koefisien determinasi *R Square* (R^2) ialah 0,407 yang artinya fasilitas perpustakaan memiliki proporsi pengaruh terhadap minat kunjung pemustaka sebesar 40,7% sedangkan sisanya 50,3% dipengaruhi oleh variabel lain yang tidak diteliti dalam penelitian ini.

Uji regresi linear sederhana digunakan untuk mengetahui apakah variabel X berpengaruh terhadap variabel Y. Berdasarkan tabel 34, diperoleh hasil nilai signifikansi 0,000 dimana lebih kecil dari 0,1 dengan nilai F hitung 67,162 > nilai F tabel 2,76. Dari dasar pengambilan jika nilai signifikansi < 0,1 maka variabel X berpengaruh terhadap variabel Y. Hal ini disimpulkan bahwa H_0 ditolak dan H_a diterima atau dalam artian variabel X terdapat pengaruh yang signifikan terhadap variabel Y. Berdasarkan dari rumus yang diambil dari

penelitian ini yaitu $Y=a+bX$ dengan nilai (a) adalah 17,100 dan nilai (b) adalah 0,672 atau yang berada di tabel 35, persamaan regresinya didapat yaitu $Y=17,100+0,672X$. Hal ini berarti bahwa apabila nilai ketersediaan fasilitas naik satu satuan, maka minat kunjung akan meningkat 0,672 satuan. Artinya, dengan semakin meningkatnya fasilitas perpustakaan maka minat kunjung pemustaka semakin tinggi.

Untuk mengukur dan menjelaskan besarnya presentasi pengaruh variabel bebas terhadap variabel terikatnya maka peneliti menggunakan uji koefisien determinasi (R^2) yang terdapat di tabel 36, nilai R Square ialah 0,407 yang artinya fasilitas perpustakaan memiliki proporsi pengaruh terhadap minat kunjung pemustaka yang jika dipersenken sebesar 40,7% sedangkan sisanya 59,3% dipengaruhi oleh variabel lain yang tidak diteliti dalam penelitian ini.

BAB V

PENUTUP

A. Kesimpulan

Berdasarkan hasil penelitian yang telah dilakukan, maka dapat ditarik kesimpulan yaitu:

1. Keadaan fasilitas perpustakaan di Gedung layanan Perpustakaan Umum Kabupaten Gowa masuk dalam kategori baik. Hal ini dapat dilihat dari 12 Item pernyataan yang menggambarkan mengenai fasilitas perpustakaan dimana 429 jawaban responden atau (35,8%) memilih setuju, dan 5 responden atau (0,4%) memilih sangat tidak setuju, dimana rentang skor penilaian dari 100 responden dengan nilai hasil variabel fasilitas perpustakaan yaitu sebesar 5760 dengan rentang (1200-6000). Berdasarkan hasil nilai tersebut maka didapatkan salah satu fasilitas yang membuat fasilitas perpustakaan baik ialah penyediaan komputer kepada pemustaka untuk belajar dan menelusuri informasi. Dengan adanya penyediaan komputer tentunya mempermudah pemustaka untuk belajar dan hal itu juga baik untuk perpustakaan sendiri karena membuat pemustaka untuk selalu berkunjung di perpustakaan.
2. Minat kunjung terhadap fasilitas di Gedung layanan Perpustakaan Umum Kabupaten Gowa masuk dalam kategori baik. Hal ini dapat dilihat dari 12 Item pernyataan yang menggambarkan mengenai fasilitas perpustakaan dimana 538 jawaban responden atau (44,9%) memilih setuju, dan 4 responden atau (0,3%) memilih sangat tidak setuju, dengan rentang skor

penilaian dari 100 responden dengan nilai hasil yaitu variabel fasilitas perpustakaan sebesar 5760 dengan rentang (1200-6000). Berdasarkan hasil nilai tersebut maka didapatkan bahwa yang menarik minat kunjung untuk datang ke perpustakaan ialah tersedianya akses internet (Wifi) secara gratis. Dengan tersedianya fasilitas internet (wifi) secara gratis tentunya membuat pemustaka nyaman untuk selalu berkunjung di perpustakaan karena dengan adanya fasilitas tersebut maka pemustaka mudah untuk mengakses informasi atau mengerjakan tugas.

3. Terdapat pengaruh yang signifikan fasilitas perpustakaan (X) terhadap minat kunjung (Y) di Gedung layanan perpustakaan umum Kabupaten Gowa dengan nilai signifikansinya sebesar $0,000 < 0,1$, maka H_0 ditolak dan H_a diterima. Apabila fasilitas meningkat maka terjadi juga peningkatan minat kunjung karena fasilitas perpustakaan memiliki proporsi pengaruh terhadap minat kunjung pemustaka yang jika dipersenken sebesar 40,7% sedangkan sisanya 50,3% dipengaruhi oleh variabel lain yang tidak diteliti dalam penelitian ini.

B. Implikasi

Berdasarkan kesimpulan di atas, maka implikasi dalam penelitian ini yaitu Gedung layanan Perpustakaan Umum Kabupaten Gowa diharapkan tetap mempertahankan fasilitas yang ada dan serta meningkatkan fasilitas perpustakaan yang sudah rusak atau tidak layak lagi. Hal ini dipandang perlu demi kenyamanan pemustaka dan pemanfaatan fasilitas perpustakaan dalam jangka panjang. Bagi pemustaka, diharapkan mampu menjaga dan memelihara

koleksi buku atau fasilitas yang telah disediakan di gedung layanan perpustakaan umum gowa agar perpustakaan mampu mempertahankan visi misi yang diterapkan.



DAFTAR PUSTAKA

- Arikunto, S. (2006). *Metode Penelitian Kualitatif*. Jakarta: Bumi Aksara.
- Arikunto, S. (2010). *Prosedur Penelitian: suatu pendekatan praktik*. Jakarta : Rineka Cipta.
- Arbadiati, C & Kurniati, T. 2007. Hubungan antara Kecerdasan Emosi dengan Kecenderungan Problem Focused Coping pada Sales. *Pesat*, Vol. 2 No. 2
- Bafadal, Ibrahim. (2009). *Pengelolaan perpustakaan sekolah*. Jakarta : Bumi aksara.
- Bayu Widya Hastoro, & Sri Rumani. (2016). *Pengaruh Ketersediaan Koleksi Buku Fiksi Terhadap Minat Kunjung Siswa pada Perpustakaan SMK Muhammadiyah Gamping Yogyakarta*
- Darmono. 2001. *Manajemen Dan Tata Kerja Perpustakaan Sekolah*. Jakarta: Gramedia.
- Depertemen agam RI. (2009). *Mushaf Al-Qur-an dan Terjemahan*. Jakarta Timur. Pustaka Al-Kautsar.
- Eka Fitriyani, Hengky Pramusinto. (2018) *Pengaruh fasilitas perpustakaan, kualitas pelayanan, dan kinerja pustakawan terhadap minat berkunjung masyarakat*. *Economic education analysis journal*.7(2) : <http://journal.unnes.ac.id/sju/inex.php/eeaj>
- Emzir. (2009). *Metodologi penelitian tindakan kelas : kuantitatif*. Jakarta : PT Raja Grafindo Persada
- Fahmi, jumino. (2019). *Pengaruh fasilitas perpustakaan dan kinerja pustakwan terhadap minat kunjung pemustaka di UPT Perpustakaan Universitas pancasakti tegal*. *E-Journal*. Fakultas ilmu budaya Universitas Diponegoro.
- Fatimah, sitti. (2021). *“Pengaruh Fasilitas Terhadap Minat Kunjung Pemustaka di Perpustakaan MAN 2 Kulon Progo”*. Fakultas adab dan Ilmu Budaya Universitas Islam Negeri Sunan Kalijaga Yogyakarta, Yogyakarta.
- Ghozali, I. (2016). *Aplikasi Analisis Multivariate*.
- Hartono, Jogiyanto. (2016). *Teori Portofolio dan Analisis Investasi*. Edisi Kesepuluh. Yogyakarta.
- Hartono. (2016). *Manajemen Perpustakaan Sekolah*. Yogyakarta: Ar-Ruzz Media.
- Habir. (2015). *Pengaruh layanan perpustakaan terhadap minat kunjung pemustaka di perpustakaan stikes mega rezky Makassar*. [jurnal]

Khizanah Al-Hikmah Vol. 3 No.2.

- Hudri, Muhammad. (2019). *Minat kunjung pemustaka pada perpustakaan sekretariat daerah provinsi kalimantan barat*. Artikel penelitian. Fakultas keguruan dan ilmu pendidikan. Pontianak.
- Herlina, 2009. *Manajemen Perpustakaan : Pendekatan Teori dan Praktik*, Palembang : Grafika Telindo Press.
- Ibrahim. A. (2014). *Pengantar Ilmu Perpustakaan dan Kearsipan*. Jakarta: Gunadarma Ilmu.
- Ibrahim. A. (2017). *Starategi perpustakaan terhadap peningkatan minat kunjung pemustaka di Perpustakaan UIN Alauddin Makassar*. Khizanah al-Hikmah : Jurnal Ilmu Perpustakaan, Informasi, dan Kearsipan. 5(2), 207-221.
- Inabah, Husnatun. (2020). *Pengaruh minat kunjung pemustaka di perpustakaan "Puspa Cendekia" SD Negeri Pakis I*. journal.uui.ac.id/unilib : Jurnal perpustakaan Vol.11 No.1, 09-14
- Istiani, P. (2014). *Layanan Perpustakaan*. Yogyakarta: Ombak.
- Iskandar. (2016). *Manajemen & Budaya Perpustakaan*. Bandung: Refika Aditama.
- Martoadmodjo, Karmidi. (2009). *Pelayanan Bahan pustaka*. Jakarta: Universitas Terbuka.
- Mathar, M. Quraisy. (2012). *Manajemen dan Organisasi Perpustakaan*. Makassar: Alauddin Press University.
- Mathar, M. Quraisy. (2013). *Metode penelitian kuantitatif untuk ilmu perpustakaan*. Makassar : Alauddin press.
- Moenir. 2001. *Manajemen Pelayanan Umum di Indonesia*. Jakarta: PT Bumi Aksara
- Munawirsyah, I. (2017). *Pengaruh Kepuasan Kerja Dan Fasilitas Kerja Terhadap Motivasi Kerja dan Dampaknya Kepada Kinerja Pegawai Non Medis Pada Rumah Sakit Umum Derah Kota Subulussalam*. Jurnal Bisnis Adminitrasi,6 (1), 44-51.
- Nurdin, M. (2013). *Hubungan Promosi Perpustakaan Terhadap Minat Kunjung Pemustaka Di Badan Perpustakaan Dan Arsip Daerah Provinsi Sulawesi Selatan*. Skripsi. Makassar: Fakultas Adab Dan Humaniora UIN Alauddin.
- Paramita Atmodiwirjo, Yandi Andri Yatmo. (2009). *Pedoman Tata Ruang dan Parabol Perpustakaan*. Jakarta: Perpustakaan Nasional RI.

- Pawit M. Yusuf, Pryo Subekti. (2010). *Teori dan Praktik penelurusan informasi*. Jakarta: Prenada Media Grup.
- Perpusnas Republik Indonesia. (2008). *Undang-undang Republik Indonesia Nomor 43 Tahun 2007 tentang Perpustakaan*. Jakarta: Perpustakaan Nasional Indonesia.
- Prastowo, Andi. (2012). *Manajemen perpustakaan sekolah profesional*. Cet 1. Yogyakarta : Diva Press.
- Priyanto, Dwi. (2013). *Mandiri Belajar Analisis Data dengan SPSS*. Jakarta: Media Kom.
- Rahayuningsih, F. (2007). *Pengelolaan perpustakaan*. Yogyakarta : graha Ilmu.
- Rahman, Elva dan Testiani Makmur. 2015. *Kebijakan Sumber Informasi Perpustakaan*. Yogyakarta: Graha Ilmu.
- Saifullah. (2018). "Pengaruh fasilitas Perpustakaan Terhadap Minat Kunjung Pemustaka di Perpustakaan STIKES Panakukang Makassar". Skripsi, Fakultas Adab dan Humaniora Universitas Islam Negeri Alauddin Makassar, Makassar.
- Siregar, A. Ridwan. 2011. *Perencanaan Lokasi Perpustakaan Umum Spasial di Wilaya Perkotaan*. Medan: Usu Press
- Soeatminah. (1992). *Perpustakaan, Kepustakawanan dan Pustakawan*. Yogyakarta: Kanisius
- Sugiyono. (2009). *Metode Penelitian Kuantitatif Kualitatif dan R&D*. Bandung: Alfabeta.
- Suherman. (2009). *Perpustakaan sebagai Jantung Sekolah*. Bandung: MQS Publishing.
- Sulistyo-Basuki. (1991). *Pengantar Ilmu Perpustakaan*. Jakarta: Gramedia Pustaka Utama.
- Sunatang. (2016). *Hubungan Fasilitas Perpustakaan Dengan Kepuasan Pemustaka di Perpustakaan SD Inpres Paludda Kabupaten Barru*. Makassar: Universitas Negeri Alauddin Makassar.
- Suryani. (2011). *Pengaruh Fasilitas Perpustakaan terhadap Kinerja Pustakawan Di Perpustakaan Man Model Makassar*. Makassar: Uin Alauddin Makassar.
- Sutarno N.S. (2003). *Perpustakaan dan Masyarakat*. Jakarta : Sagung seto.
- Sutri. (2018). *Korelasi kelengkapan fasilitas peprustakaan terhadap minat siswa berkunjung*. Skripsi. Fakultas Adab dan humaniora Universitas Islam

negeri raden fatah palembang.

Suwarno, Wiji. (2009). *Psikologi Perpustakaan*. Jakarta: Sagung Seto.

Valentine, Sisiria. 2018. Faktor-Faktor Yang Mempengaruhi Minat Kunjung Mahasiswa Pada Dinas Perpustakaan Dan Kearsipan Kabupaten Tanah Datar. Batusangkar: IAIN Batusangkar.s

Wibawanto, A. (2009). *Promosi Perpustakaan dalam Upaya Meningkatkan Kunjungan Perpustakaan*. *Pustakaloka*. Vol. 1. No. 1

Yusuf, Pawit M, Yaya Suhendar. 2013. *Pedoman Penyelenggaraan Perpustakaan Sekolah*. Jakarta:Kencana Prenada Media Group.

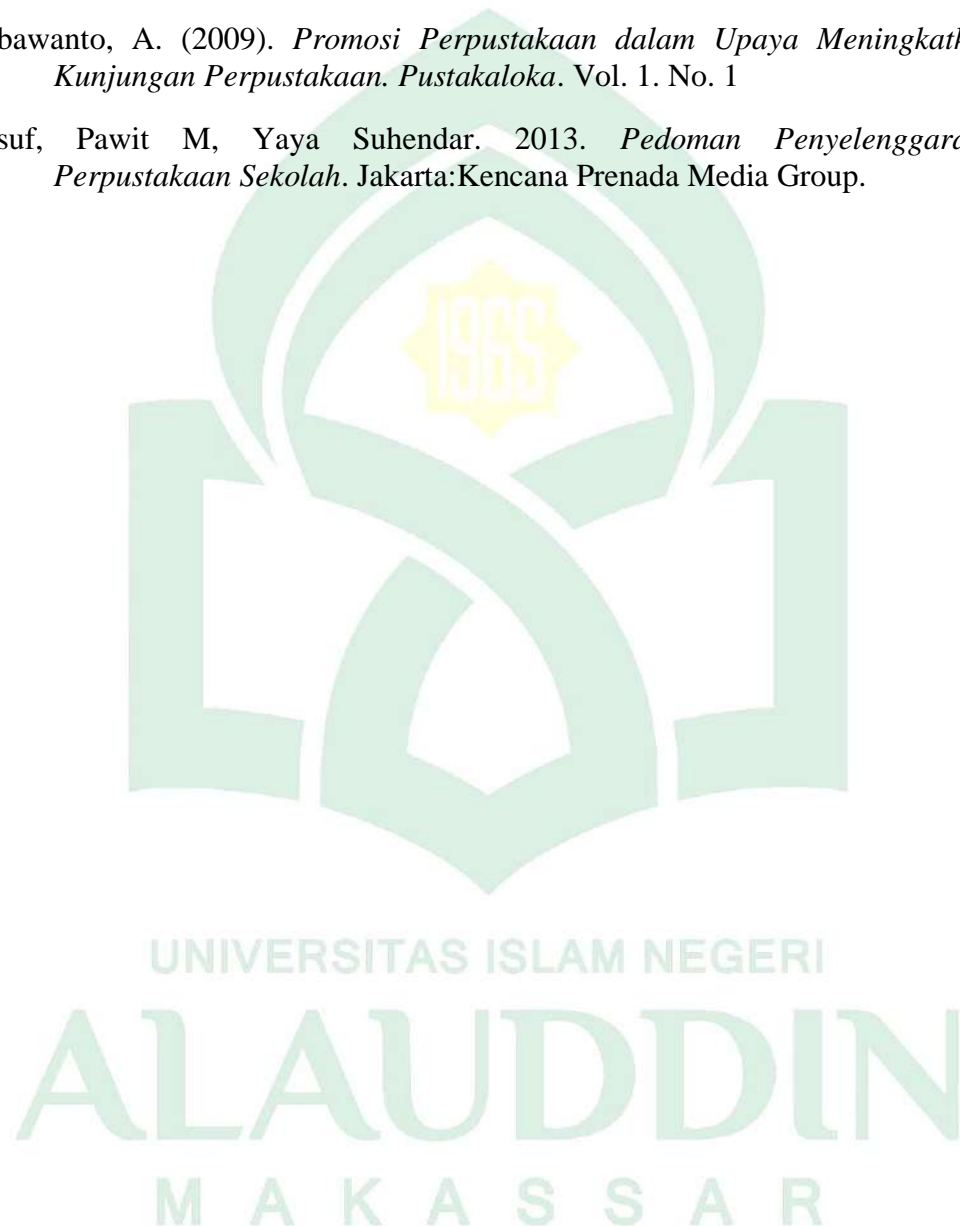

RIWAYAT HIDUP PENULIS



INDAH FARAH ADIBAH, lahir di Bone tepatnya di Watampone, pada tanggal 02 September 2001. Penulis merupakan anak keempat dari 6 bersaudara dari pasangan Drs. Muh. Salim Said dan Erni Ariyani. Penulis pertama kali masuk pendidikan di SD Negeri 10 Manurunge pada tahun 2006 dan tamat 2012 pada tahun yang sama penulis melanjutkan pendidikan ke Pondok Pesantren Al-Ikhlas Ujung Bone dan tamat pada tahun 2016 Setelah tamat di MTS, penulis melanjutkan ke SMA Negeri 13 Bone dan tamat pada tahun 2019 Dan pada tahun yang sama penulis terdaftar sebagai Mahasiswa di Universitas Islam Negeri Alauddin Makassar dan mengambil Jurusan Ilmu Perpustakaan dan tamat pada tahun 2023. Dengan ketekunan, motivasi tinggi untuk terus belajar dan berusaha. Penulis telah berhasil menyelesaikan pengerjaan tugas akhir skripsi ini. Semoga dengan penulisan tugas akhir skripsi ini mampu memberikan kontribusi positif bagi dunia pendidikan. Akhir kata penulis mengucapkan rasa syukur yang sebesar-besarnya atas terselesaikannya skripsi yang berjudul “Pengaruh Fasilitas Perpustakaan terhadap Minat Kunjung Pemustaka di Gedung Layanan Perpustakaan Umum Kabupaten Gowa”.

UNIVERSITAS ISLAM NEGERI
ALAUDDIN
M A K A S S A R