

**DISTRIBUSI SPASIAL KEJADIAN STUNTING BERDASARKAN
FAKTOR RISIKO BERBASIS SIG DI WILAYAH KERJA PUSKESMAS
KATUMBANGAN KABUPATEN POLEWALI MANDAR
TAHUN 2022**



Diajukan untuk Memenuhi Salah Satu Syarat Meraih Gelar
Sarjana Kesehatan Masyarakat Jurusan Kesehatan Masyarakat
Pada Fakultas Kedokteran dan Ilmu Kesehatan
UIN Alauddin Makassar

Oleh :

AZ ZAHRA KHAIRUNNISA SYAMSURI

NIM: 70200118006

**PROGRAM STUDI KESEHATAN MASYARAKAT
FAKULTAS KEDOKTERAN DAN ILMU KESEHATAN
UNIVERSITAS ISLAM NEGERI ALAUDDIN MAKASSAR**

2024

PERNYATAAN KEASLIAN SKRIPSI

Mahasiswa/i yang bertanda tangan di bawah ini:

Nama : Az Zahra Khairunnisa Syamsuri
NIM : 70200118006
Tempat, Tanggal Lahir : Jeneponto, 23 Agustus 2000
Jurusan/ Konsentrasi : Epidemiologi
Alamat : BTN BBP Agang Jene Jalan Anggrek Blok B2 No.1
Judul : Distribusi Spasial Kejadian Stunting Berdasarkan Faktor Risiko Berbasis SIG di Wilayah Kerja Puskesmas Katumbangan Kabupaten Polewali Mandar tahun 2022

Menyatakan dengan sesungguhnya dan penuh kesadaran bahwa skripsi ini benar adalah hasil karya sendiri. Jika di kemudian hari terbukti bahwa ini merupakan duplikat, tiruan, plagiat atau dibuat oleh orang lain, sebagian atau seluruhnya, maka skripsi dan gelar yang diperoleh batal demi hukum.

Gowa, 23 April 2024
Penyusun,



Az Zahra Khairunnisa Syamsuri
70200118006

UNIVERSITAS ISLAM NEGERI
ALAUDDIN
M A K A S S A R

PENGESAHAN SKRIPSI

Skripsi yang berjudul “*Distribusi Spasial Kejadian Stunting Berdasarkan Faktor Risiko Berbasis SIG di Wilayah Kerja Puskesmas Katumbangan Kabupaten Polewali Mandar tahun 2022*” yang disusun oleh Az Zahra Khairunnisa Syamsuri, NIM: 70200118006, Mahasiswa Jurusan Kesehatan Masyarakat pada Fakultas Kedokteran dan Ilmu Kesehatan UIN Alauddin Makassar, telah diuji dan dipertahankan dalam sidang *Munaqasyah* yang diselenggarakan pada hari Kamis, 22 Februari 2024 M, dinyatakan telah dapat diterima sebagai salah satu syarat memperoleh gelar Sarjana dalam Ilmu Kesehatan, Jurusan Kesehatan Masyarakat.

Gowa, 21 Maret 2024
10 Ramadhan 1445 H

DEWAN PENGUJI:

Ketua	: Dr. dr. Dewi Setiawati, Sp. OG., M.Kes	(.....)
Sekretaris	: Abd. Majid HR Lagu, SKM., M.Kes	(.....)
Munaqisy I	: Rimawati Aulia Insani Sadarang, SKM., MPH	(.....)
Munaqisy II	: Dr. Muzakkir, M.Pd.I	(.....)
Pembimbing I	: Dr. Bs. Titi Hacrana, SKM., M.Kes	(.....)
Pembimbing II	: Nildawati Amir, SKM., M.Kes	(.....)

Diketahui Oleh:
Dekan Fakultas Kedokteran dan Ilmu Kesehatan
UIN Alauddin Makassar



dr. Dewi Setiawati, Sp. OG., M.Kes
NIP: 19810621 200604 2 005

KATA PENGANTAR

بِسْمِ اللَّهِ الرَّحْمَنِ الرَّحِيمِ

Assalamualaikum Warahmatullahi Wabarakatuh

Segala puji dan syukur penulis panjatkan atas kehadiran Allah SWT, karena atas berkat rahmat dan hidayah-Nya, sehingga penulis dapat menyelesaikan skripsi dengan judul **“Distribusi Spasial Kejadian Stunting Berdasarkan Faktor Risiko Berbasis SIG di Wilayah Kerja Puskesmas Katumbangan Kabupaten Polewali Mandar Tahun 2022”** dapat terselesaikan. Tak lupa pula shalawat serta salam tetap tercurahkan kepada junjungan kita Baginda Nabi Muhammad SAW yang telah membawa kita dari zaman kebodohan menuju zaman kepintaran seperti saat ini. Skripsi ini sebagai salah satu syarat dalam menyelesaikan pendidikan S1 pada program studi Kesehatan Masyarakat Fakultas Kedokteran dan Ilmu Kesehatan UIN Alauddin Makassar.

Dalam penulisan ini tentunya tidak terlepas dari kekurangan, baik aspek kualitas maupun aspek kuantitas dari penelitian, penulis menyadari bahwa skripsi ini jauh dari kata sempurna sehingga penulis menerima dan membutuhkan berupa kritik dan saran. Penulisan skripsi ini juga tidak terlepas dari bantuan dan kerjasama dari berbagai pihak. Oleh sebab itu, pada kesempatan ini penulis mengucapkan rasa terima kasih yang sebesar-besarnya kepada:

1. Bapak Prof. Drs. Hamdan Juhannis, M.A., Ph.D selaku Rektor UIN Alauddin Makassar dan para Wakil Rektor I Bapak Prof. Dr. H. Kamaluddin Abu Nawas, M.Ag., Wakil Rektor II Bapak Dr. H. Andi Aderus, Lc., M.A., Wakil Rektor

III Bapak Prof. Dr. Muhammad Halifah Mustamin, M.Pd., dan Wakil Rektor

IV Bapak Prof. Dr. H. Muhammad Amri, Lc., M.Ag.

2. Ibu Dr. dr. Dewi Setiawati, Sp. OG., M.Kes selaku Dekan Fakultas Kedokteran dan Ilmu Kesehatan UIN Alauddin Makassar dan para Wakil Dekan I Ibu Dr. Isriani Ismail, S.Si., Apt., M.Si, Wakil Dekan II Bapak Dr. H. M. Fais Satrianegara, SKM., MARS., dan Wakil Dekan III Ibu Dr. Patimah, S.Kep., Ns., M.Kes.
3. Bapak Abd. Majid HR. Lagu, SKM., M.Kes selaku Ketua Program Studi Kesehatan Masyarakat.
4. Ibu Rimawati Aulia Insani Sadarang, SKM., MPH sebagai penguji I dan Bapak Dr. Muzakkir, M.Pd.I sebagai penguji II yang telah meluangkan waktu, tenaga dan pikiran dalam memberikan masukan dan juga saran dalam perbaikan skripsi ini.
5. Ibu Dr. Bs. Titi Haerana, SKM., M.Kes sebagai Pembimbing I dan Ibu Nildawati Amir, SKM., M.Kes sebagai Pembimbing II yang telah membimbing, meluangkan waktu, tenaga dan pikiran dalam memberikan arahan demi perbaikan dalam penulisan skripsi ini.
6. Orang tua tercinta yakni cinta pertama saya Muh. Syamsil MS dan pintu surga saya Sitti Suriani D yang selalu memberikan nasihat, dukungan baik moril maupun material serta do'a yang dipanjatkan tiada henti-hentinya demi kebaikan penulis di dunia dan akhirat. Mustahil saya mampu melewati semua permasalahan yang penulis alami selama ini tanpa mereka. Terima kasih berkat kalian saya mampu menyelesaikan skripsi ini hingga akhir.

7. Saudara saya kakak Muh. Al Azhar Afiah Syamsuri dan adik Azikra Adelia Syamsuri. Terima kasih telah memberikan semangat, dukungan dan mendo'akan penulis sampai dapat menyelesaikan skripsi ini.
8. Para Dosen Fakultas Kedokteran dan Ilmu Kesehatan khususnya Program Studi Kesehatan Masyarakat yang telah memberikan ilmu, nasihat, dan semangatnya bagi penulis.
9. Pengelola Seminar Program Studi Kesehatan Masyarakat Fakultas Kedokteran dan Ilmu Kesehatan UIN Alauddin Makassar yang telah membantu dalam administrasi persuratan dan kelengkapan berkas seminar.
10. Para staf akademik dan tata usaha Fakultas Kedokteran dan Ilmu Kesehatan UIN Alauddin Makassar yang telah membantu penulis dalam pengurusan administrasi persuratan.
11. Kepala Dinas Penanaman Modal dan Pelayanan Satu Pintu Kabupaten Polewali Mandar, Dinas Kesehatan Kabupaten Polewali Mandar, dan Aparat Desa Katumbangan yang telah membantu dalam hal administrasi serta telah memberikan izin untuk melakukan penelitian.
12. Kepala UPTD Puskesmas Katumbangan Kabupaten Polewali Mandar dan jajarannya yang bersedia memberikan informasi yang mendukung dalam penyusunan penelitian.
13. Teman-teman tercinta angkatan 2018 Program Studi Kesehatan Masyarakat UIN Alauddin Makassar (ENDSPIL) khususnya peminatan Epidemiologi sebagai teman seperjuangan selama ini dan selalu ada menemani,

menyemangati, saling membantu serta mendo'akan dalam penyelesaian skripsi ini.

14. Teman-teman tersayang Bidsur dan Kampung Durian Runtuh yang selalu menyemangati tiada hentinya, memotivasi, mendo'akan, dan mendengarkan keluh kesah penulis sampai menyelesaikan skripsi ini.
15. NIM 04020190365 yang telah memberikan dukungan, motivasi, dan do'a serta meluangkan waktunya untuk menjadi tempat dan pendengar yang baik sampai akhirnya penulis dapat menyelesaikan skripsi ini. Terima kasih sudah menemani dan selalu ada disetiap hari penting penulis.
16. Serta semua pihak yang tidak dapat penulis sebutkan satu per satu yang telah membantu dalam penyelesaian skripsi ini.

Alhamdulillah akhirnya skripsi ini bisa terselesaikan, semoga kebaikan dan kemurahan hati semua pihak mendapatkan balasan yang berlimpah dari Allah SWT. Semoga hasil dari penelitian ini dapat bermanfaat bagi banyak pihak.

Gowa, 23 April 2024
Penulis



Az Zahra Khairunnisa Syamsuri
NIM. 70200118006

DAFTAR ISI

HALAMAN JUDUL	i
PERNYATAAN KEASLIAN SKRIPSI.....	ii
PENGESAHAN SKRIPSI.....	iii
KATA PENGANTAR.....	iv
DAFTAR ISI.....	viii
DAFTAR TABEL	x
DAFTAR GAMBAR.....	xiii
DAFTAR LAMPIRAN	xv
ABSTRAK PENELITIAN.....	xvi
BAB I PENDAHULUAN.....	1
A. Latar Belakang	1
B. Rumusan Masalah.....	7
C. Tujuan Penelitian	7
D. Manfaat Penelitian	9
E. Definisi Operasional	10
F. Kajian Pustaka	15
BAB II TINJAUAN PUSTAKA.....	23
A. Tinjauan Umum tentang Stunting.....	23
B. Tinjauan Umum tentang Faktor Risiko Stunting.....	33
C. Tinjauan Umum tentang Spasial.....	48
D. Tinjauan Umum tentang Sistem Informasi Geografis	51
E. Kerangka Teori	56
F. Kerangka Konsep.....	57
BAB III METODOLOGI PENELITIAN	58
A. Jenis Penelitian dan Lokasi Penelitian.....	58
B. Populasi dan Sampel.....	59
C. Metode Pengumpulan Data.....	61
D. Instrumen Penelitian	63
E. Teknik Pengolahan dan Analisis Data	64

BAB IV HASIL DAN PEMBAHASAN	67
A. Gambaran Umum Lokasi Penelitian.....	67
B. Hasil Penelitian	72
1. Analisis Univariat.....	72
2. Analisis Spasial	118
C. Pembahasan.....	124
D. Keterbatasan Penelitian.....	166
BAB V PENUTUP.....	168
A. Kesimpulan	168
B. Saran	168
DAFTAR PUSTAKA	
LAMPIRAN	
RIWAYAT HIDUP	



DAFTAR TABEL

Tabel 2.1	Kategori dan ambang Status Gizi Anak Berdasarkan Indeks PB/U atau TB/U	28
Tabel 2.2	Intervensi gizi spesifik percepatan penurunan stunting	31
Tabel 2.3	Intervensi gizi sensitif percepatan penurunan stunting	33
Tabel 2.4	Upah Minimum Kabupaten Polewali Mandar Tahun 2022	47
Tabel 4.1	Distribusi Kejadian Stunting Berdasarkan Status Stunting Balita di Wilayah Kerja Puskesmas Katumbangan Tahun 2022	72
Tabel 4.2	Distribusi Kejadian Stunting Berdasarkan Desa di Wilayah Kerja Puskesmas Katumbangan Tahun 2022	74
Tabel 4.3	Distribusi Kejadian Stunting Berdasarkan Riwayat Penyakit Infeksi di Wilayah Kerja Puskesmas Katumbangan Tahun 2022	75
Tabel 4.4	Distribusi Kejadian Stunting Berdasarkan Status Imunisasi di Wilayah Kerja Puskesmas Katumbangan Tahun 2022.....	78
Tabel 4.5	Distribusi Kejadian Stunting Berdasarkan Berat Badan Lahir di Wilayah Kerja Puskesmas Katumbangan Tahun 2022.....	81
Tabel 4.6	Distribusi Kejadian Stunting Berdasarkan Panjang Badan Lahir di Wilayah Kerja Puskesmas Katumbangan Tahun 2022	84
Tabel 4.7	Distribusi Kejadian Stunting Berdasarkan Pemberian ASI Eksklusif di Wilayah Kerja Puskesmas Katumbangan Tahun 2022	87
Tabel 4.8	Distribusi Kejadian Stunting Berdasarkan Waktu Pemberian MP-ASI di Wilayah Kerja Puskesmas Katumbangan Tahun 2022	90
Tabel 4.9	Distribusi Kejadian Stunting Berdasarkan Pemberian Vitamin A di Wilayah Kerja Puskesmas Katumbangan Tahun 2022.....	93
Tabel 4.10	Distribusi Kejadian Stunting Berdasarkan Tinggi Badan Orang Tua di Wilayah Kerja Puskesmas Katumbangan Tahun 2022 ...	96

Tabel 4.11	Distribusi Kejadian Stunting Berdasarkan Sosiodemografi di Wilayah Kerja Puskesmas Katumbangan Tahun 2022.....	102
Tabel 4.12	Distribusi Kejadian Stunting Berdasarkan Tingkat Pendapatan Keluarga di Wilayah Kerja Puskesmas Katumbangan Tahun 2022	115
Tabel 4.13	Analisis Pola Distribusi Kejadian Stunting di Wilayah Kerja Puskesmas Katumbangan Tahun 2022	118
Tabel 4.14	Analisis Pola Distribusi Kejadian Stunting Berdasarkan Status Stunting Balita di Wilayah Kerja Puskesmas Katumbangan Tahun 2022	119
Tabel 4.15	Analisis Pola Distribusi Kejadian Stunting Berdasarkan Desa di Wilayah Kerja Puskesmas Katumbangan Tahun 2022.....	120
Tabel 4.16	Analisis Pola Distribusi Kejadian Stunting Berdasarkan Riwayat Penyakit Infeksi di Wilayah Kerja Puskesmas Katumbangan Tahun 2022.....	120
Tabel 4.17	Analisis Pola Distribusi Kejadian Stunting Berdasarkan Status Imunisasi di Wilayah Kerja Puskesmas Katumbangan Tahun 2022	120
Tabel 4.18	Analisis Pola Distribusi Kejadian Stunting Berdasarkan Berat Badan Lahir di Wilayah Kerja Puskesmas Katumbangan Tahun 2022	121
Tabel 4.19	Analisis Pola Distribusi Kejadian Stunting Berdasarkan Panjang Badan Lahir di Wilayah Kerja Puskesmas Katumbangan Tahun 2022	121
Tabel 4.20	Analisis Pola Distribusi Kejadian Stunting Berdasarkan Pemberian ASI Eksklusif di Wilayah Kerja Puskesmas Katumbangan Tahun 2022.....	121
Tabel 4.21	Analisis Pola Distribusi Kejadian Stunting Berdasarkan Waktu Pemberian MP-ASI di Wilayah Kerja Puskesmas Katumbangan Tahun 2022	122

Tabel 4.22	Analisis Pola Distribusi Kejadian Stunting Berdasarkan Pemberian Vitamin A di Wilayah Kerja Puskesmas Katumbangan Tahun 2022.....	122
Tabel 4.23	Analisis Pola Distribusi Kejadian Stunting Berdasarkan Tinggi Badan Orang tua di Wilayah Kerja Puskesmas Katumbangan Tahun 2022	122
Tabel 4.24	Analisis Pola Distribusi Kejadian Stunting Berdasarkan Sosiodemografi di Wilayah Kerja Puskesmas Katumbangan Tahun 2022	123
Tabel 4.25	Analisis Pola Distribusi Kejadian Stunting Berdasarkan Tingkat Pendapatan Keluarga di Wilayah Kerja Puskesmas Katumbangan Tahun 2022.....	123



DAFTAR GAMBAR

Gambar 4.1	Peta Wilayah Kerja Puskesmas Katumbangan.....	70
Gambar 4.2	Peta Distribusi Kejadian Stunting Berdasarkan Status Stunting di Wilayah Kerja Puskesmas Katumbangan Tahun 2022	73
Gambar 4.3	Peta Distribusi Kejadian Stunting Berdasarkan Riwayat Penyakit Infeksi di Wilayah Kerja Puskesmas Katumbangan Tahun 2022.....	76
Gambar 4.4	Peta Distribusi Kejadian Stunting Berdasarkan Status Imunisasi di Wilayah Kerja Puskesmas Katumbangan Tahun 2022	79
Gambar 4.5	Peta Distribusi Kejadian Stunting Berdasarkan Berat Badan Lahir di Wilayah Kerja Puskesmas Katumbangan Tahun 2022	82
Gambar 4.6	Peta Distribusi Kejadian Stunting Berdasarkan Panjang Badan Lahir di Wilayah Kerja Puskesmas Katumbangan Tahun 2022	85
Gambar 4.7	Peta Distribusi Kejadian Stunting Berdasarkan Pemberian ASI Eksklusif di Wilayah Kerja Puskesmas Katumbangan Tahun 2022	88
Gambar 4.8	Peta Distribusi Kejadian Stunting Berdasarkan Waktu Pemberian MP-ASI di Wilayah Kerja Puskesmas Katumbangan Tahun 2022	91
Gambar 4.9	Peta Distribusi Kejadian Stunting Berdasarkan Pemberian Vitamin A di Wilayah Kerja Puskesmas Katumbangan Tahun 2022.....	94
Gambar 4.10	Peta Distribusi Kejadian Stunting Berdasarkan Tinggi Badan Ibu di Wilayah Kerja Puskesmas Katumbangan Tahun 2022 ..	97
Gambar 4.11	Peta Distribusi Kejadian Stunting Berdasarkan Tinggi Badan Ayah di Wilayah Kerja Puskesmas Katumbangan Tahun 2022	100
Gambar 4.12	Peta Distribusi Kejadian Stunting Berdasarkan Usia Ibu di Wilayah Kerja Puskesmas Katumbangan Tahun 2022	104

Gambar 4.13	Peta Distribusi Kejadian Stunting Berdasarkan Pendidikan Ibu di Wilayah Kerja Puskesmas Katumbangan Tahun 2022	107
Gambar 4.14	Peta Distribusi Kejadian Stunting Berdasarkan Usia Balita di Wilayah Kerja Puskesmas Katumbangan Tahun 2022	110
Gambar 4.15	Peta Distribusi Kejadian Stunting Berdasarkan Jenis Kelamin Balita di Wilayah Kerja Puskesmas Katumbangan Tahun 2022	113
Gambar 4.16	Peta Distribusi Kejadian Stunting Berdasarkan Tingkat Pendapatan Keluarga di Wilayah Kerja Puskesmas Katumbangan Tahun 2022	116
Gambar 4.17	Pola Distribusi Kejadian Stunting di Wilayah Kerja Puskesmas Katumbangan Tahun 2022	119
Gambar 4.18	Pola Distribusi Kejadian Stunting Berdasarkan Status Stunting Balita di Wilayah Kerja Puskesmas Katumbangan Tahun 2022	119

DAFTAR LAMPIRAN

- Lampiran 1 Lembar Observasi
- Lampiran 2 Lembar Permohonan Persetujuan Menjadi Responden
- Lampiran 3 Dokumentasi Penelitian
- Lampiran 4 Peta Kejadian Stunting Berdasarkan Faktor Risiko
- Lampiran 5 Output *Nearest Neighbour Index*
- Lampiran 6 Surat-Surat



ABSTRAK

Nama : Az Zahra Khairunnisa Syamsuri
NIM : 70200118006
Judul : **Distribusi Spasial Kejadian Stunting Berdasarkan Faktor Risiko Berbasis SIG di Wilayah Kerja Puskesmas Katumbangan Kabupaten Polewali Mandar Tahun 2022**

Menurut UNICEF (2013) kejadian stunting disebabkan oleh beberapa faktor risiko, diantaranya yaitu asupan makanan zat gizi makro dan mikro serta penyakit terutama riwayat penyakit infeksi, panjang badan lahir, berat badan lahir, ketersediaan pangan keluarga, pola asuh, pelayanan kesehatan dan kesehatan lingkungan. Penelitian ini bertujuan untuk mengetahui pola distribusi spasial kejadian stunting berdasarkan faktor risiko berbasis SIG di Wilayah Kerja Puskesmas Katumbangan Kabupaten Polewali Mandar Tahun 2022.

Jenis penelitian ini adalah penelitian kuantitatif dengan pendekatan deskriptif yang menggunakan Sistem Informasi Geografis (SIG). Populasi dalam penelitian adalah seluruh balita di Wilayah Kerja Puskesmas Katumbangan tahun 2022 yang berjumlah 1.353 balita. Sampel sebanyak 309 dengan menggunakan teknik *purposive sampling*. Analisis data menggunakan analisis univariat dan analisis spasial yang menggunakan *Nearest Neighbour Analysis* (NNA) dengan hasil akhir berupa pola *random*, *clustered*, dan *dispersed*.

Hasil penelitian menunjukkan secara spasial kejadian stunting berdasarkan faktor risiko berpola mengelompok (*clustered*) dengan desa tertinggi yaitu Desa Katumbangan. Rekomendasi yang diberikan yaitu pihak pemerintah dan tenaga kesehatan dapat melakukan intervensi gizi spesifik dan gizi sensitif berdasarkan peta distribusi dengan kasus kejadian stunting tertinggi.

Kata Kunci: *Stunting, Spasial, Sistem Informasi Geografis (SIG)*

BAB I

PENDAHULUAN

A. Latar Belakang

Salah satu tujuan yang ada dalam *Sustainable Development Goals* (SDG's) terkait dengan kesehatan terutama gizi masyarakat adalah mengakhiri segala bentuk malnutrisi. Masalah gizi bagian penting dalam hal pertumbuhan dan perkembangan karena terdapat keterkaitan dan berhubungan dengan kecerdasan. Status gizi bayi dan balita merupakan salah satu indikator gizi masyarakat, dan telah dikembangkan menjadi salah satu indikator kesehatan dan kesejahteraan masyarakat. Hal ini dikarenakan kelompok bayi dan balita sangat rentan terhadap berbagai penyakit kekurangan gizi. Masalah kekurangan gizi secara global sampai saat ini yang masih mendapatkan perhatian utama terutama di sebagian negara berkembang. Masalah kurang gizi kronis tersebut yaitu dalam postur tubuh pendek atau stunting (UNICEF, 2020).

Stunting atau anak dengan postur pendek adalah suatu kondisi kurang gizi kronis pada balita yang terjadi pada masa pertumbuhan dan perkembangan pada fase kehidupan awal. Menurut Keputusan Menteri Kesehatan RI Nomor 2 Tahun 2020 tentang Standar Antropometri Anak, stunting adalah balita dengan status gizi yang berdasarkan panjang atau tinggi badan menurut umurnya bila dibandingkan standar baku *World Health Organization-Multicentre Growth Reference Study* (WHO-MGRS) tahun 2006, nilai *z score*nya kurang dari -3 SD dikategorikan sangat pendek (*severely stunted*) dan nilai *z score*nya -3 SD sd kurang dari -2 SD dikategorikan pendek (Kemenkes RI, 2020).

Keberadaan anak sangat dinantikan bagi lingkungan keluarga, masyarakat, maupun pemerintah, sehingga setiap proses pertumbuhan dan perkembangannya harus diperhatikan agar dapat tumbuh optimal. Anak usia 0-5 tahun adalah masa kritis bagi pertumbuhan dan perkembangan individu berkembang dengan pesat, bahkan bisa dikatakan sebagai tingkat perkembangan. Masa ini disebut “usia emas” (*the golden age*) yang sangat menentukan perkembangan kualitas manusia. Balita sejak lahir sampai usia 2 tahun merupakan masa kritis karena dibutuhkan seluruh zat gizi (makro dan mikro) secara seimbang untuk mencapai tinggi badan, berat badan dan perkembangan optimal (Permendikbud, 2014).

Publikasi WHO (2018) terbaru yang berjudul *reducing stunting in children* menyatakan bahwa pada tahun 2016, prevalensi kejadian stunting yaitu 22,9% atau sekitar 154 juta anak di dunia mengalami stunting (Kemenkes RI, 2018a). Menurut data dari WHO pada tahun 2019 prevalensi balita stunting secara global mencapai 21,3% atau 144 juta dengan Asia berada pada peringkat kedua dengan persentase 31,9%. Sedangkan pada tahun 2020 berdasarkan data WHO, prevalensi stunting sebanyak 149,2 juta (22,0%) anak dibawah usia 5 tahun mengalami stunting. Kejadian stunting pada tahun 2020 meningkat dibandingkan dengan tahun 2019 yaitu sebesar 21,3% (WHO, 2020).

Indonesia merupakan salah satu negara di Asia Tenggara dengan angka stunting tertinggi yaitu 30,8%. Berdasarkan riskesdas tahun 2018 di Indonesia, proporsi status gizi buruk dan gizi kurang pada balita 17,7%, sedangkan proporsi status gizi sangat pendek dan pendek pada balita mencapai 30,8%. Sehingga di Indonesia prevalensi stunting menurun dari 37,2% pada tahun 2013 menjadi 30,8%

pada tahun 2018, atau rata-rata turun 1,4% per tahun (Riskesdas, 2018). Survei Status Gizi Indonesia (SSGI) tahun 2021 sebanyak 5,33 juta balita alami stunting, target penurunan 3% pertahun. Berdasarkan data Survei Status Gizi Indonesia (SSGI) tahun 2021, prevalensi stunting sampai saat ini masih berada pada angka 24,4% (SSGI, 2021). Oleh karena itu, angka prevalensi stunting di Indonesia masih di atas 20%, artinya belum mencapai target WHO yang di bawah 20% (WHO, 2020).

Berdasarkan hasil Survei Status Gizi Balita Indonesia (SSGBI) tahun 2019, diketahui sebanyak 10 provinsi termasuk dalam kategori berat yang mengalami stunting dengan angka prevalensi stunting tertinggi, dan 3 besar diantaranya adalah Nusa Tenggara Timur (43,82%), Sulawesi Barat (40,38%), dan Nusa Tenggara Barat (34,89%). Selain itu, berdasarkan data SSGBI tahun 2019, prevalensi stunting di Sulawesi Barat telah mencapai 40,38% (SSGBI, 2019). Masalah kesehatan masyarakat dianggap berat bila prevalensi pendek sebesar 30-39% dan serius bila prevalensi pendek $\geq 40\%$. Sehingga hal ini menunjukkan bahwa Provinsi Sulawesi Barat masih termasuk dalam kategori serius. Akan tetapi, berdasarkan data SSGI pada 2021 prevalensi stunting di Provinsi Sulawesi Barat menurun yaitu sebesar 33,8%, Namun, masih menjadi provinsi dengan prevalensi tertinggi kedua (SSGI, 2021).

Prevalensi balita stunting di 6 Kabupaten/Kota di Provinsi Sulawesi Barat berdasarkan hasil Survei Status Gizi Indonesia (SSGI) tahun 2021 yang menunjukkan bahwa Kabupaten dengan prevalensi balita stunting yang paling tertinggi yaitu Kabupaten Polewali Mandar sebesar 36,0%, disusul Kabupaten

Majene 35,7% dan Kabupaten Mamasa sebesar 33,7%. Berdasarkan data yang diperoleh dari Dinas Kesehatan Kabupaten Polewali Mandar tahun 2021, jumlah balita yang mengalami stunting berdasarkan TB/U sebanyak 7.657 balita (23,84%) dengan kategori sangat pendek sebanyak 1.944 balita dan kategori pendek sebanyak 5.713 balita.

Berdasarkan data elektronik-Pencatatan dan Pelaporan Gizi Berbasis Masyarakat (e-PPGBM), prevalensi kejadian stunting yang tertinggi pada balita berdasarkan kecamatan di Kabupaten Polewali Mandar pada tahun 2021 berada di Kecamatan Campalagian yaitu mencapai 17,81% dengan 1.364 anak. Sehingga prevalensi kejadian stunting yang tertinggi pada balita berdasarkan Puskesmas di Kecamatan Campalagian pada tahun 2021 adalah Puskesmas Katumbangan yaitu sebesar 42,6% dengan jumlah balita stunting sebanyak 559 dengan status gizi balita sangat pendek sebanyak 174 balita dan status gizi balita pendek sebanyak 385 balita (e-PPGBM, 2021).

Kerangka konseptual UNICEF (2013) menyebutkan bahwa terdapat empat penyebab kekurangan gizi termasuk stunting pada anak, yaitu faktor langsung, faktor tidak langsung, faktor masalah utama, dan faktor masalah dasar. UNICEF menggabungkan penyebab, kekurangan gizi dari segi biologis dan sosio ekonomi yang mencakup penyebab pada tingkat mikro dan makro. Masalah utama terjadinya stunting disebabkan oleh kemiskinan, karakteristik keluarga, sosiodemografi dan pendapatan keluarga.

Kejadian stunting disebabkan oleh beberapa faktor risiko, diantaranya disebabkan secara langsung dan tidak langsung. Menurut kerangka konseptual yang

dirumuskan oleh UNICEF diketahui bahwa, faktor penyebab langsung stunting yaitu asupan makanan zat gizi makro dan mikro serta penyakit terutama riwayat penyakit infeksi, panjang badan lahir dan berat badan lahir. Sedangkan faktor penyebab tidak langsung stunting yaitu ketersediaan pangan keluarga, pola asuh seperti Inisiasi Menyusu Dini (IMD), pemberian ASI eksklusif, pemberian MP-ASI, pelayanan kesehatan seperti pemantauan pertumbuhan, status imunisasi balita dan pemberian vitamin A serta kesehatan lingkungan (UNICEF, 2013).

Berdasarkan penelitian yang dilakukan oleh Pasyamei Rumbune Kala dkk (2022) mengatakan bahwa dari 29 responden menggambarkan bahwa 58,6% dengan jenis kelamin balita laki-laki, 62,1% dengan Berat Badan lahir rendah, 31% yang mengalami stunting, dengan 55,2% ibu berpendidikan tinggi, 58,6% sebagai ibu rumah tangga, sedangkan 58,6% ayah berpendidikan menengah, 44,8% bekerja wiraswasta, 65,5% pendapatan keluarga <2 juta, 58,5% ibu berpendidikan tinggi, 62,1% riwayat ASI balita tidak eksklusif dan 69% balita memiliki riwayat pernah menderita penyakit ISPA. sehingga yang menjadi faktor risiko terjadinya stunting adalah berat badan lahir rendah, pendapatan keluarga, riwayat ASI eksklusif dan riwayat penyakit ISPA pada anak usia 0-59 bulan di Gampong Meunasah Intan Kecamatan Kuta Baro Kabupaten Aceh Besar.

Analisis spasial tentang stunting di Indonesia baik tingkat nasional maupun daerah masih jarang dilakukan. Terutama di Kabupaten Polewali Mandar khususnya di Wilayah Kerja Puskesmas Katumbangan belum dilakukan distribusi kejadian stunting berdasarkan faktor risiko dengan pendekatan spasial. Hal ini dikarenakan saat ini pengolahan data yang ada pada pelayanan kesehatan yang

disajikan dalam bentuk *Microsoft excel* dinilai masih kurang efektif saat melakukan analisis, dalam hal ini pengolahan yang dilakukan oleh pelayanan kesehatan di Kabupaten Polewali Mandar belum menggunakan Sistem Informasi Geografis. Pada perencanaan pembangunan jangka menengah tahun 2020-2024 menekankan untuk melakukan program dengan pendekatan spasial, yang dimana salah satu program tersebut adalah program penurunan stunting (Peraturan Pemerintah Nomor 3 Tahun 2019, 2019).

Sebaran kasus stunting berdasarkan faktor risikonya dapat dipetakan melalui Sistem Informasi Geografis (SIG). Sampai saat ini, perkembangan teknologi sangat memudahkan untuk melakukan pengolahan data. Salah satunya adalah dengan program SIG. Sistem Informasi Geografis merupakan salah satu jenis visualisasi epidemiologi yang dapat dimanfaatkan untuk menunjukkan gambaran dalam bentuk peta dari distribusi suatu kondisi. Selain itu, SIG merupakan sebuah rangkaian sistem yang memanfaatkan teknologi digital untuk melakukan analisis spasial (Kusuma & Sukendra, 2016). Sehingga pendekatan spasial dengan penggunaan SIG sangat penting dilakukan karena dengan menggunakan analisis dalam SIG dapat membantu pihak yang membutuhkan untuk melihat pola sebaran kejadian stunting serta kaitannya dengan faktor risiko stunting pada suatu wilayah (Putra & Suariyani, 2021). Sistem informasi geografis di bidang kesehatan mulai banyak digunakan untuk mengatasi masalah gizi. Diantaranya untuk menghubungkan dan mengintegrasikan berbagai data dengan cepat dan akurat serta menggambarkan analisis data dengan langsung melihat peta. Gambaran visual

yang dihasilkan membuat masyarakat lebih mudah mengerti data masalah gizi dengan mudah (Setyawati et al., 2017).

Selain itu, berdasarkan penelitian yang dilakukan oleh Nanthiyan Khampa Usada dkk (2019) menunjukkan bahwa kasus gizi kurang pada balita di Kota Tangerang tahun 2019 mengalami penurunan dari tahun 2018, namun terdapat beberapa wilayah kecamatan yang mengalami peningkatan yaitu Kecamatan Larangan, Kecamatan Jatiuwung, Kecamatan Batu Ceper, dan Kecamatan Neglasari. Dari hasil analisis spasial terdapat faktor-faktor yang memengaruhi terjadinya gizi kurang pada balita yaitu kejadian BBLR, posyandu, IMD, pemberian ASI eksklusif, kejadian pneumonia, dan kejadian diare.

B. Rumusan Masalah

Berdasarkan latar belakang di atas, adapun rumusan masalah dalam penelitian ini adalah melihat bagaimana pola distribusi spasial kejadian stunting berdasarkan faktor risiko berbasis Sistem Informasi Geografis (SIG) di Wilayah Kerja Puskesmas Katumbangan Kabupaten Polewali Mandar Tahun 2022?

C. Tujuan Penelitian

1. Tujuan Umum

Mengetahui pola distribusi spasial kejadian stunting berdasarkan faktor risiko berbasis Sistem Informasi Geografis (SIG) di Wilayah Kerja Puskesmas Katumbangan Kabupaten Polewali Mandar Tahun 2022.

2. Tujuan Khusus

- a. Mengetahui pola distribusi spasial kejadian stunting di Wilayah Kerja Puskesmas Katumbangan Kabupaten Polewali Mandar Tahun 2022.
- b. Mengetahui pola distribusi spasial kejadian stunting berdasarkan riwayat penyakit infeksi pada balita di Wilayah Kerja Puskesmas Katumbangan Kabupaten Polewali Mandar Tahun 2022.
- c. Mengetahui pola distribusi spasial kejadian stunting berdasarkan status imunisasi di Wilayah Kerja Puskesmas Katumbangan Kabupaten Polewali Mandar Tahun 2022.
- d. Mengetahui pola distribusi spasial kejadian stunting berdasarkan berat badan lahir pada balita di Wilayah Kerja Puskesmas Katumbangan Kabupaten Polewali Mandar Tahun 2022.
- e. Mengetahui pola distribusi spasial kejadian stunting berdasarkan panjang badan lahir pada balita di Wilayah Kerja Puskesmas Katumbangan Kabupaten Polewali Mandar Tahun 2022.
- f. Mengetahui pola distribusi spasial kejadian stunting berdasarkan pemberian ASI eksklusif pada balita di Wilayah Kerja Puskesmas Katumbangan Kabupaten Polewali Mandar Tahun 2022.
- g. Mengetahui pola distribusi spasial kejadian stunting berdasarkan waktu pemberian MP-ASI pada balita di Wilayah Kerja Puskesmas Katumbangan Kabupaten Polewali Mandar Tahun 2022.

- h. Mengetahui pola distribusi spasial kejadian stunting berdasarkan pemberian vitamin A pada balita di Wilayah Kerja Puskesmas Katumbangan Kabupaten Polewali Mandar Tahun 2022.
- i. Mengetahui pola distribusi spasial kejadian stunting berdasarkan tinggi badan orang tua di Wilayah Kerja Puskesmas Katumbangan Kabupaten Polewali Mandar Tahun 2022.
- j. Mengetahui pola distribusi spasial kejadian stunting berdasarkan sosiodemografi (usia ibu, pendidikan ibu, usia balita, jenis kelamin balita) di Wilayah Kerja Puskesmas Katumbangan Kabupaten Polewali Mandar Tahun 2022.
- k. Mengetahui pola distribusi spasial kejadian stunting berdasarkan tingkat pendapatan keluarga di Wilayah Kerja Puskesmas Katumbangan Kabupaten Polewali Mandar Tahun 2022.

D. Manfaat Penelitian

1. Masyarakat

Menambah pengetahuan masyarakat dan sadar akan masalah stunting bahwa stunting harus dicegah dan ditanggulangi bersama serta masyarakat harus memperhatikan faktor-faktor yang memengaruhi stunting serta menambah pengetahuan masyarakat terkait pola distribusi spasial kejadian stunting berdasarkan faktor risiko.

2. Program Studi

Menambah referensi dan pengembangan keilmuan bagi civitas akademik terkait distribusi spasial kejadian stunting berdasarkan faktor risiko berbasis SIG di Wilayah Kerja Puskesmas Katumbangan Kabupaten Polewali Mandar Tahun 2022.

3. Peneliti selanjutnya

Dapat dijadikan sumber rujukan dan *literature* mengenai distribusi spasial kejadian stunting berdasarkan faktor risiko stunting berbasis SIG sebagai acuan bagi peneliti lain untuk melakukan penelitian selanjutnya.

4. Peneliti

Meningkatkan kemampuan dalam menggunakan aplikasi SIG dan menambah serta menerapkan ilmu pengetahuan yang dipelajari selama masa perkuliahan dalam kehidupan di masyarakat.

E. Definisi Operasional

Agar menghindari terjadinya kekeliruan penafsiran yang berbeda-beda antara pembaca, maka peneliti perlu melakukan Batasan-batasan pengertian pada setiap variabel dalam penelitian ini, antara lain :

1. Stunting

Yang dimaksud dengan stunting pada penelitian ini adalah status gizi pada balita yang memiliki Tinggi Badan menurut Umur (TB/U) dengan ambang batas (*z-score*) kurang dari -2 SD (Standar Deviasi) dengan status stunting balita yaitu stunting dan tidak stunting yang berada di Puskesmas Katumbangan Kabupaten Polewali Mandar Tahun 2022 yang dapat diobservasi dan menjadi data spasial.

2. Riwayat Penyakit Infeksi

Yang dimaksud dengan riwayat penyakit infeksi balita pada penelitian ini adalah keadaan dimana balita yang menderita riwayat penyakit infeksi (ISPA, pneumonia, diare, kecacingan, campak, tuberculosis dan lain-lain) atau pernah didiagnosis oleh tenaga kesehatan selama masa hidupnya dengan riwayat penyakit infeksi yaitu ada atau tidak ada berdasarkan hasil pemeriksaan catatan buku KIA/KMS di Wilayah Kerja Puskesmas Katumbangan Kabupaten Polewali Mandar Tahun 2022.

3. Status Imunisasi

Yang dimaksud dengan status imunisasi pada penelitian ini adalah keadaan balita yang telah mendapatkan imunisasi dasar dan lanjutan yaitu lengkap atau tidak lengkap (1 dosis Hepatitis B, 1 dosis BCG, 4 dosis Polio/ IPV, 3 dosis DPT-HB-Hib dan 1 dosis campak serta 1 dosis DPT-HB-Hib dan 1 dosis campak untuk dosis lanjutan) sesuai dengan usia balita pada saat penelitian berdasarkan hasil pemeriksaan catatan buku KIA/KMS di Wilayah Kerja Puskesmas Katumbangan Kabupaten Polewali Mandar Tahun 2022.

4. Berat Badan Lahir

Yang dimaksud Berat Badan Lahir pada penelitian ini adalah balita dengan riwayat berat badan lahir yaitu BBLR atau tidak BBLR berdasarkan hasil pemeriksaan rekam medik di puskesmas/catatan buku KIA/KMS di Wilayah Kerja Puskesmas Katumbangan Kabupaten Polewali Mandar Tahun 2022.

5. Panjang badan lahir

Yang dimaksud panjang badan lahir pada penelitian ini adalah balita dengan riwayat panjang badan lahir yaitu pendek atau normal berdasarkan hasil pemeriksaan rekam medik/catatan buku KIA/KMS di Wilayah Kerja Puskesmas Katumbangan Kabupaten Polewali Mandar Tahun 2022.

6. Pemberian ASI Eksklusif

Yang dimaksud pemberian ASI eksklusif pada penelitian ini adalah ASI yang diberikan kepada bayi sejak dilahirkan sampai berusia 6 bulan dengan mendapatkan ASI eksklusif atau tidak ASI eksklusif berdasarkan hasil wawancara dengan responden di Wilayah Kerja Puskesmas Katumbangan Kabupaten Polewali Mandar Tahun 2022.

7. Waktu Pemberian MP-ASI

Yang dimaksud waktu pemberian MP-ASI pada penelitian ini adalah usia balita yang mendapatkan MP-ASI pertama kali yaitu MP-ASI dini atau MP-ASI tepat waktu berdasarkan hasil wawancara responden di Wilayah Kerja Puskesmas Katumbangan Kabupaten Polewali Mandar Tahun 2022.

8. Pemberian Vitamin A

Yang dimaksud pemberian vitamin A pada penelitian ini adalah balita yang mendapatkan vitamin A dosis tinggi sesuai dengan usianya dengan mendapatkan vitamin A lengkap atau tidak lengkap (1 kali untuk anak usia 6-11 bulan dan 2 kali untuk anak usia 12-59 bulan) berdasarkan hasil pemeriksaan buku KIA/KMS di Wilayah Kerja Puskesmas Katumbangan Kabupaten Polewali Mandar Tahun 2022.

9. Tinggi badan orang tua

Yang dimaksud tinggi badan ibu dan ayah pada penelitian ini adalah hasil pengukuran antropometri yang dilakukan untuk menggambarkan pertumbuhan pada dengan hasil pengukuran pendek atau normal yang menggunakan alat bantu *microtoise*.

10. Sosiodemografi

Yang dimaksud sosiodemografi pada penelitian ini adalah gambaran tentang manusia baik jumlah sumber daya maupun mutu sumber daya tersebut yang meliputi usia ibu, usia balita, jenis kelamin balita, dan tingkat pendidikan ibu.

a. Usia Ibu

Yang dimaksud usia orang tua pada penelitian ini adalah lamanya masa hidup orang tua baik ibu sejak dilahirkan sampai dengan pada saat dilakukan penelitian dengan rentan usia 17-25 tahun, 26-35 tahun, 36-45 tahun, atau 46-55 tahun.

b. Pendidikan Ibu

Yang dimaksud tingkat pendidikan ibu pada penelitian ini adalah pendidikan terakhir yang ditamati ibu pada saat penelitian dilakukan dengan tingkat pendidikan yaitu tidak bersekolah, tamat SD/MI, tamat SMP/MTs, tamat SMA/MA, atau tamat Perguruan Tinggi.

c. Usia balita

Yang dimaksud usia balita pada penelitian ini adalah lamanya masa hidup balita sejak dilahirkan sampai dengan pada saat dilakukan penelitian

dengan rentan usia 0-11 bulan, 12-23 bulan, 24-35 bulan, 36-47 bulan, atau 48-59 bulan.

d. Jenis kelamin balita

Yang dimaksud jenis kelamin balita pada penelitian ini adalah jenis kelamin yang dimiliki balita baik perempuan maupun laki-laki.

11. Tingkat Pendapatan Keluarga

Yang dimaksud tingkat pendapatan keluarga pada penelitian ini adalah keseluruhan penghasilan keluarga yang diperoleh dari pekerjaan pokok maupun pekerjaan sampingan dari seluruh anggota keluarga yang bekerja berdasarkan dengan upah minimum kabupaten (UMK) sebesar Rp. 2.680.000,00 dengan tingkat pendapatan keluarga rendah atau tinggi.

F. Kajian Pustaka

NO	TAHUN	NAMA PENULIS	LINK AKSES	JUDUL PENELITIAN	METODE PENELITIAN	VARIABEL PENELITIAN	HASIL PENELITIAN
1	2020	Vilda Ana Veria Setyawati, Bambang Agus Herlambang dan Ahmad Khoirul Anam	https://doi.org/10.33633/visikes.v19i2.3696	WEB GIS Pemetaan <i>Trend</i> Kejadian Stunting di Provinsi Jawa Tengah 2015-2017	Jenis penelitian ini adalah kuantitatif dan menggunakan pendekatan deskriptif dengan desain <i>research and development (R and D)</i> . Populasinya yaitu seluruh kejadian stunting di Provinsi Jawa Tengah tahun 2015-2017 dengan sampel 35 Kabupaten/Kota. Instrumen penelitian menggunakan <i>software</i> Quantum GIS.	Kejadian stunting	Wilayah dengan kondisi stunting <20% pada tahun 2015 di Kota Purbalingga, Kudus, Semarang, Pemalang, Tegal, Surakarta dan Semarang; tahun 2016 di Banyumas, Magelang, Kendal, Semarang, Kota Semarang, Salatiga, Kota Semarang dan 1 zona hijau (<10%) di Pati. Pada tahun 2017 seluruh wilayah di Jawa Tengah termasuk dalam kondisi kronis. Berdasarkan pemetaan tahun 2015, zona kuning paling banyak ditemukan. Pada tahun 2016 zona kuning bergeser ke wilayah lain dan terdapat satu zona hijau. Pada 2017, seluruh wilayah berada di zona merah.
2	2020	Nilatul Izah, Evi Zulfiana dan Nora Rahmanindar	http://dx.doi.org/10.26751/jikk.v11i1.764	Analisis Sebaran dan Determinan Stunting pada Balita Berdasarkan Pola Asuh	Jenis penelitian ini adalah kuantitatif dan menggunakan pendekatan analitik observasional dengan desain <i>case control</i> . Populasinya adalah seluruh balita yang	Kejadian stunting, status imunisasi dan pemberian ASI eksklusif	Status imunisasi tidak berpengaruh terhadap kejadian stunting, pemberian ASI eksklusif berpengaruh terhadap kejadian stunting.

NO	TAHUN	NAMA PENULIS	LINK AKSES	JUDUL PENELITIAN	METODE PENELITIAN	VARIABEL PENELITIAN	HASIL PENELITIAN
				(Status Imunisasi dan Pemberian ASI Eksklusif)	berusia 6-59 bulan di Wilayah Kecamatan Wanasari Kabupaten Brebes dan jumlah sampel sebanyak 86 sampel dengan teknik pengambilan sampel menggunakan <i>accidental sampling</i> . Instrumen yang digunakan yaitu kuesioner untuk mengukur status imunisasi balita dan pemberian ASI eksklusif pada balita.		
3	2020	Ima Maria, Nurjannah, Mudatsir, Bakhtiar dan Said Usman	https://doi.org/10.21776/ub.majalahkesehatan.2020.007.04.4	Analisis Determinan Stunting Menurut Wilayah Geografi di Indonesia Tahun 2018	Jenis penelitian menggunakan kuantitatif dengan pendekatan analitik observasional. Populasinya adalah seluruh wilayah geografi di Indonesia Tahun 2018. Jumlah sampel sebanyak 34 provinsi. Instrumen penelitian menggunakan data publik resmi dan dapat diunduh secara daring, yakni Riskesdas 2018, Data dan Informasi Profil Kesehatan	Kejadian stunting pada balita 0 – 59 bulan, persentase penduduk miskin, cakupan imunisasi menyusui dini (IMD), cakupan ASI eksklusif, cakupan imunisasi dasar lengkap (IDL), ibu hamil dengan TTD, proporsi penduduk merokok dan rasio	Persentase populasi di bawah kemiskinan ($r = 0,431$, $p = 0,011$), persentase imunisasi dasar lengkap ($r = -0,485$, $p = 0,004$), persentase ibu hamil dengan tablet tambah darah ($r = -0,341$, $p = 0,048$), dan rasio puskesmas ($r = -0,439$, $p = 0,009$) memiliki hubungan negatif terhadap stunting kecuali kemiskinan. Hasil uji multivariat menunjukkan bahwa cakupan imunisasi dasar lengkap dan rasio puskesmas per

NO	TAHUN	NAMA PENULIS	LINK AKSES	JUDUL PENELITIAN	METODE PENELITIAN	VARIABEL PENELITIAN	HASIL PENELITIAN
					Indonesia 2018, dan Data dan Informasi Kemiskinan Kabupaten/Kota Tahun 2018	puskesmas per kecamatan.	kecamatan merupakan faktor determinan yang paling berpengaruh terhadap stunting
4	2021	Dyah Aryanti dan Dwi Putri Kartini	https://ejournal.upm.ac.id/index.php/energy/article/view/905/783	Sistem Informasi Geografis Pemetaan Stunting di Kota Probolinggo Berbasis Android	Jenis penelitian menggunakan kuantitatif dengan pendekatan deskriptif. Populasinya adalah seluruh kejadian stunting di Kota Probolinggo. Instrumen penelitian menggunakan aplikasi Android Studio, Sublime Text, dan MySQL sebagai database yang menggunakan metode <i>waterfall</i> .	Kejadian stunting	Dapat menampilkan data stunting setiap kelurahan yang ada di Kota Probolinggo yang ditandai dengan marker berbeda warna sesuai 6 pembagian kelas sebagai bahan analisis bagi Dinas Kesehatan (DINKES) Kota Probolinggo. Aplikasi ini terdiri dari 2 pengguna, yaitu web sebagai admin yang dapat memasukkan data stunting dan pada android sebagai client untuk menampilkan data stunting.
5	2021	Alfi Fadliana dan Pangestuti Prima Darajat	https://journals.upi-yai.ac.id/index.php/ikrath-informatika/article/view/1408	Pemetaan Faktor Risiko Stunting Berbasis Sistem Informasi Geografis Menggunakan Metode <i>Geographically Weighted Regression</i>	Jenis penelitian menggunakan kuantitatif dengan pendekatan deskriptif. Populasinya adalah seluruh kabupaten dan kota di Provinsi Jawa Timur. Jumlah sampel sebanyak 29 kabupaten dan 9 kota di Provinsi Jawa Timur. Instrumen penelitian menggunakan	Kejadian stunting, Bayi baru lahir mendapat IMD, akses sanitasi layak, pemberian ASI, Imunisasi lengkap dan sumber air minum.	Variabel bayi baru lahir mendapat Inisiasi Menyusui Dini (IMD) dan rumah tangga memiliki akses sanitasi layak berpengaruh secara signifikan terhadap prevalensi Balita stunting di seluruh kabupaten/kota di Provinsi Jawa Timur. Dan pada beberapa kabupaten/kota tertentu juga dipengaruhi oleh variabel anak

NO	TAHUN	NAMA PENULIS	LINK AKSES	JUDUL PENELITIAN	METODE PENELITIAN	VARIABEL PENELITIAN	HASIL PENELITIAN
					data sekunder stunting dan untuk menganalisis faktor risiko stunting menggunakan pendekatan model <i>Geographically Weighted Regression</i> (GWR)		usia 0-23 bulan (Baduta) diberi ASI, Balita mendapat imunisasi lengkap, dan rumah tangga dengan sumber air minum layak.
6	2021	Skhana M. Sanam, Imelda Manurung dan Sigit Purnawan	https://doi.org/10.35508/mkm.v3i2.3082	Pemetaan Kejadian Stunting di Wilayah Kerja Puskesmas Bati Berdasarkan Ketersediaan Air Bersih	Jenis penelitian adalah kuantitatif dengan pendekatan deskriptif. Populasinya adalah seluruh balita stunting di wilayah kerja puskesmas bati. Jumlah sampel sebanyak 119 sampel Dengan menggunakan teknik pengambilan sampel yaitu <i>total sampling</i> . Instrumen penelitian menggunakan Sistem Informasi Geografis (SIG)	Kejadian stunting, Jenis sumber air, ketinggian wilayah	Jenis sumber air yang lebih banyak digunakan adalah sumur dengan jumlah 46 buah dan berada di wilayah dengan ketinggian >1000 mdpl. Perlu adanya upaya penanggulangan stunting dari pemerintah yang lebih intensif karena stunting merupakan masalah gizi yang mendapat prioritas dalam Rencana Pembangunan Jangka Menengah Nasional periode 2019-2024.
7	2021	Kedir Y. Ahmed, Kingsley E. Agho, Andrew, Amit Arora, dan	https://doi.org/10.3390/2Fnu13062104	<i>Mapping Geographical Differences and Examining the Determinants of</i>	Jenis penelitian adalah kuantitatif dengan pendekatan deskriptif. Populasinya adalah seluruh balita stunting di Ethiopia sebanyak 10.752.	Stunting, IMD, frekuensi makan minum, status menyusui, Berat dan tinggi badan ibu,	Prevalensi stunting pada anak di bawah lima tahun adalah 36,3% (95% kredibel interval (CrI); 22,6%, 51,4%) di Ethiopia, dengan variasi yang luas di sub-

NO	TAHUN	NAMA PENULIS	LINK AKSES	JUDUL PENELITIAN	METODE PENELITIAN	VARIABEL PENELITIAN	HASIL PENELITIAN
		Felix Akpojene Ogbo		<i>Childhood Stunting in Ethiopia: A Bayesian Geostatistical Analysis</i>	Jumlah sampel sebanyak 645 sampel dengan menggunakan teknik <i>cluster sampling</i> .	Penyakit diare, ISPA, Anemia, status gizi, pendidikan, pekerjaan, kunjungan antenatal care, tempat lahir, status pendapatan, dan sumber air	nasional dan kelompok umur. Prevalensi stunting anak berkisar antara 56,6% (37,4-74,6%) di zona Khusus Mekelle di wilayah Tigray hingga 25,5% (10,5-48,9%) di zona Sheka di wilayah Bangsa, Bangsa, dan Masyarakat Selatan. Faktor-faktor yang terkait dengan penurunan stunting di Ethiopia termasuk tidak diterimanya ASI, BMI ibu (kelebihan berat badan/obesitas), status pekerjaan (bekerja), dan pendapatan rumah tangga yang lebih tinggi, sementara yang memungkinkan tinggal di wilayah geografis "kering", kecil ukuran lahir anak, dan BMI ibu (berat badan kurang).
8	2021	Nanthiyan Khampa Usada, Kartika Sari Wanodya, dan Nadia Trisna	http://dx.doi.org/10.51181/bikfokes.v2i1.4740	Analisis Spasial Gizi Kurang Balita di Kota Tangerang Tahun 2019	Jenis penelitian adalah kuantitatif dengan pendekatan deskriptif dengan desain studi ekologi. Populasinya adalah seluruh balita gizi kurang yang berada di Kota Tangerang Tahun	Gizi kurang, jumlah posyandu, kasus BBLR, cakupan Inisiasi Menyusu Dini (IMD), cakupan ASI eksklusif,	Kasus gizi kurang pada balita di Kota Tangerang tahun 2019 mengalami penurunan dari tahun 2018, namun terdapat beberapa wilayah kecamatan yang mengalami peningkatan yaitu Kecamatan Larangan, Kecamatan

NO	TAHUN	NAMA PENULIS	LINK AKSES	JUDUL PENELITIAN	METODE PENELITIAN	VARIABEL PENELITIAN	HASIL PENELITIAN
					2019 sebanyak 5.555 kasus. Jumlah sampel sebanyak 5.555 sampel. Instrumen penelitian menggunakan analisis spasial menggunakan ArcGIS Desktop 10.4.1	kejadian diare balita, kejadian pneumonia balita.	Jatiuwung, Kecamatan Batu Ceper, dan Kecamatan Neglasari. Dari hasil analisis spasial terdapat faktor-faktor yang memengaruhi terjadinya gizi kurang pada balita yaitu kejadian BBLR, posyandu, inisiasi menyusui dini (IMD), pemberian ASI eksklusif, kejadian pneumonia, dan kejadian diare.
9	2022	Pasyamei Rumbune Kala, Yayu Anggriani, Putri Raisah, Hafni Zahara, Taufik Karma, Melsi Efrika, Wildan Seni, Lensoni dan Murni	http://dx.doi.org/10.33024/mnj.v4i5.5957	Gambaran Faktor Risiko Kejadian Stunting Pada Anak Usia 0-59 Bulan di Gampong Meunasah Intan Kecamatan Kuta Baro Kabupaten Aceh Besar	Jenis penelitian adalah kuantitatif dengan pendekatan deskriptif. Populasinya adalah seluruh anak stunting usia 0-59 bulan di Gampong Meunasah Intan Kecamatan Kuta Baro Kabupaten Aceh Besar. Jumlah sampel sebanyak 29 sampel dengan teknik pengambilan yaitu <i>total sampling</i> . Instrumen penelitian menggunakan wawancara dengan menggunakan kuesioner.	Kejadian stunting, jenis kelamin, berat badan lahir balita, pendidikan ibu, pekerjaan ibu, pendidikan ayah, pekerjaan ayah, pendapatan keluarga, hubungan dengan balita, pengetahuan ibu, riwayat ASI eksklusif, riwayat ISPA.	Dari 29 responden menggambarkan bahwa 58,6% dengan jenis kelamin balita laki-laki, 62,1% dengan Berat Badan lahir rendah, 31% yang mengalami stunting, dengan 55,2% ibu berpendidikan tinggi, 58,6% sebagai ibu rumah tangga, sedangkan 58,6% ayah berpendidikan menengah, 44,8% bekerja wiraswasta, 65,5% pendapatan keluarga <2 juta, 58,5% ibu berpengetahuan tinggi, 62,1% riwayat ASI balita tidak eksklusif dan 69% balita memiliki riwayat pernah menderita

NO	TAHUN	NAMA PENULIS	LINK AKSES	JUDUL PENELITIAN	METODE PENELITIAN	VARIABEL PENELITIAN	HASIL PENELITIAN
							penyakit ISPA. sehingga yang menjadi faktor risiko terjadinya stunting adalah berat badan lahir rendah, pendapatan keluarga, riwayat ASI eksklusif dan riwayat penyakit ISPA pada anak usia 0-59 bulan di Gampong Meunasah Intan Kecamatan Kuta Baro Kabupaten Aceh Besar.
10	2022	Siri Hundstad Quamme, dan Per Ole Iversen	https://doi.org/10.1016/j.nutos.2022.01.009	<i>Prevalence of child stunting in Sub-Saharan Africa and its risk factors</i>	Jenis penelitian adalah kuantitatif dengan pendekatan deskriptif. Populasinya seluruh anak stunting di Sub-Sahara Afrika. Instrumen penelitian menggunakan pengukuran antropometri, DHS, dan kuesioner.	Kejadian stunting, BBLR, jarak kehamilan, pendidikan, pendapatan, praktik pemberian makanan, perubahan iklim.	Anak-anak di SSA sangat terpengaruh oleh stunting, dengan prevalensi rata-rata 41%. Stunting secara signifikan lebih tinggi pada anak >1 tahun, pada anak laki-laki, pada berat badan lahir rendah, pada jarak antar kehamilan yang lebih pendek, pada ibu dengan pendidikan rendah, dan pendapatan pada rumah tangga miskin dan rawan pangan. Pendidikan ibu, praktik pemberian makan dan faktor lingkungan (misalnya perubahan iklim) merupakan faktor risiko yang penting.

Berdasarkan kajian pustaka di atas, maka perbedaan penelitian yang akan peneliti lakukan dengan penelitian sebelumnya yaitu terdapat pada lokasi penelitian dan variabel penelitian. Dimana dapat dilihat bahwa telah ada penelitian sebelumnya yang melakukan pemetaan distribusi kejadian stunting dan faktor risiko berbasis SIG. Tetapi belum ada yang melakukan distribusi spasial kejadian stunting berdasarkan faktor risiko berbasis Sistem Informasi Geografis di Wilayah Kerja Puskesmas Katumbangan Kabupaten Polewali Mandar Tahun 2022.

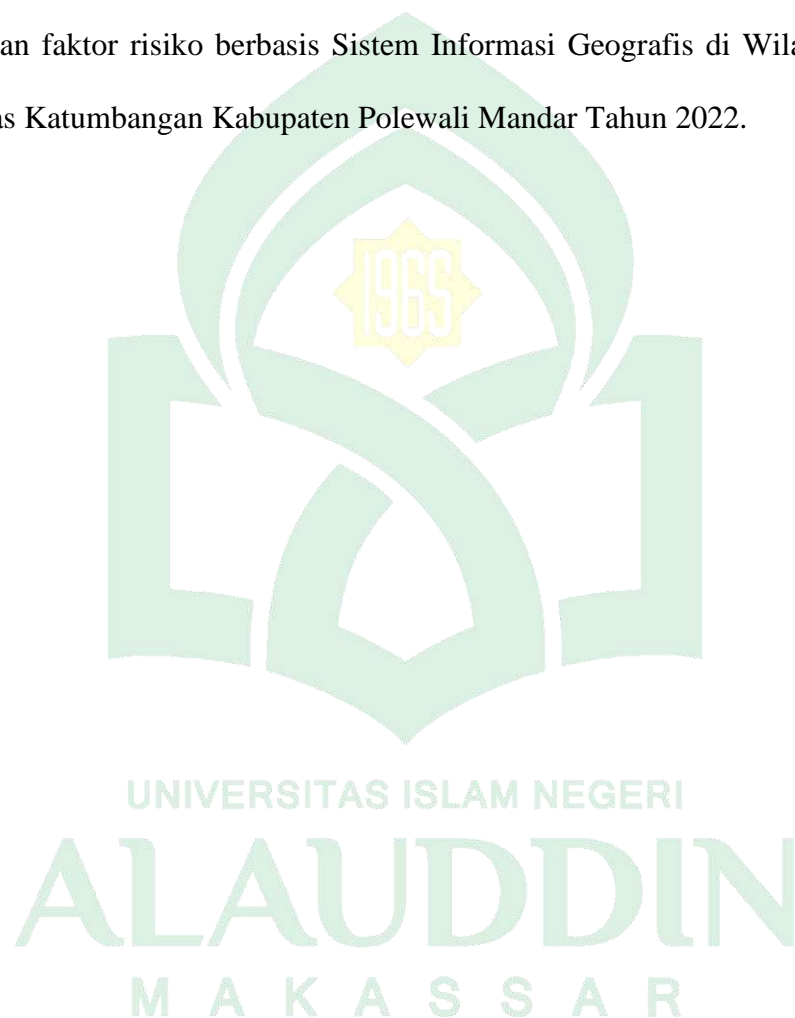

BAB II

TINJAUAN PUSTAKA

A. Tinjauan Umum tentang Stunting

1. Definisi Stunting

Stunting adalah kondisi balita yang memiliki panjang atau tinggi badan yang kurang jika dibandingkan dengan umur. Kondisi ini diukur dengan panjang atau tinggi badan yang lebih dari minus dua standar deviasi median standar pertumbuhan anak dari WHO. Balita stunting termasuk masalah gizi kronis yang disebabkan oleh banyak faktor seperti kondisi sosial ekonomi, gizi ibu saat hamil, kesakitan pada bayi, dan kurangnya asupan gizi pada bayi. Balita stunting di masa yang akan datang akan mengalami kesulitan dalam mencapai perkembangan fisik dan kognitif yang optimal (Kemenkes RI, 2018a).

Stunting adalah kondisi gagal tumbuh pada anak balita, akibat dari kekurangan gizi kronis, sehingga anak terlalu pendek untuk anak seusianya. Kekurangan gizi terjadi sejak bayi dalam kandungan dan pada masa awal setelah bayi lahir akan tetapi, kondisi stunting baru nampak setelah bayi berusia 2 tahun. Stunting merupakan istilah para nutrisi untuk penyebutan anak yang tumbuh tidak sesuai dengan ukuran yang semestinya (bayi pendek). Stunting adalah keadaan dimana tinggi badan berdasarkan umur di bawah normal, atau keadaan dimana tubuh anak lebih pendek dibandingkan dengan anak-anak lain seusianya (TNP2K, 2017).

Selain itu, stunting atau kurang gizi kronis adalah suatu bentuk lain dari kegagalan pertumbuhan. Kurang gizi kronis adalah keadaan yang sudah terjadi sejak lama, bukan seperti gizi akut. Anak yang mengalami stunting sering terlihat

memiliki badan normal yang proporsional, namun sebenarnya tinggi badannya lebih pendek dari tinggi badan normal yang dimiliki anak seusianya. Sehingga untuk menciptakan generasi yang sehat baik jasmani maupun Rohani dan memiliki tingkat kecerdasan yang tinggi baik secara intelektual maupun emosional diperlukan perhatian khusus kepada calon ibu dalam memilih asupan yang sehat dan bergizi (UNICEF, 2012).

Makanan merupakan kebutuhan pokok yang diperlukan manusia untuk mempertahankan kelangsungan hidup agar dapat melaksanakan tugas kekhilafahan, Al-Qur'an memberikan petunjuk tentang makanan bergizi dengan istilah *halalan thayyiban* (Andriyani, 2019). Dalam firman Allah SWT QS. Al-Maidah/5:88 tentang *halalan thayyiban* untuk hidup sehat dan makan makanan bergizi berikut ini.

وَكُلُوا مِمَّا رَزَقَكُمُ اللَّهُ حَلَالًا طَيِّبًا وَاتَّقُوا اللَّهَ الَّذِي أَنْتُمْ بِهِ مُؤْمِنُونَ ﴿٨٨﴾

Terjemahnya :

“Makanlah apa yang telah Allah anugerahkan kepadamu sebagai rezeki yang halal lagi baik, dan bertakwalah kepada Allah yang hanya kepada-Nya kamu beriman” (Kementerian Agama RI, 2019).

Berdasarkan tafsir dari Kementerian Agama RI menegaskan bahwa dan makanlah oleh kamu wahai orang-orang yang beriman, dari apa yang telah diberikan Allah kepadamu, berupa bahan makanan yang berasal dari darat maupun dari laut, baik protein nabati maupun protein hewani sebagai rezeki yang halal dan baik untuk menopang aktivitas kamu dalam hidup dan kehidupan ini dan bertakwalah kepada Allah dengan melaksanakan perintah-Nya dan menjauhi larangan-Nya, yang kepada-Nya kamu beriman dengan ikhlas dan istiqamah.

Dalam penelitian ini, anak yang kurang asupan makanan yang sehat dan bergizi akan mengalami stunting sehingga anak yang mengalami stunting juga termasuk anak yang lemah karena tumbuh kembangnya yang kurang optimal dan maksimal. Sehingga dalam islam anak yang mengalami stunting sangat memperhatikan generasi yang lemah karena islam membutuhkan generasi yang kuat dan sehat dalam berdakwah sehingga masa depan islam menjadi cerah dan berkemajuan. Anak juga merupakan salah satu amanah dari Allah SWT. Selain itu, anak adalah investasi masa depan untuk dijadikan pemimpin dan penerus bangsa. Maka dari itu, orang tua bertanggung jawab untuk melindungi sang anak semenjak di dalam kandungan hingga lahir ke dunia (Baihaki, 2017).

Hal ini sesuai firman Allah SWT dalam QS. An-Nisa'/4:9 tentang takut kepada Allah SWT, larangan meninggalkan anak dalam keadaan lemah dan orang tua bertanggung jawab dalam menciptakan generasi-generasi penerus yang berkualitas berikut ini.

وَلْيَخْشَ الَّذِينَ لَوْ تَرَكَوْا مِنْ خَلْفِهِمْ ذُرِّيَّةً ضِعْفًا خَافُوا عَلَيْهِمْ فَلْيَتَّقُوا اللَّهَ وَلْيَقُولُوا قَوْلًا

سَدِيدًا ﴿٩﴾

Terjemahnya :

“Hendaklah merasa takut orang-orang yang seandainya (mati) meninggalkan setelah mereka, keturunan yang lemah (yang) mereka khawatir terhadapnya. Maka, bertakwalah kepada Allah dan berbicaralah dengan tutur kata yang benar (dalam hal menjaga hak-hak keturunannya)” (Kementerian Agama RI, 2019).

Dalam tafsir Al-Maraghi menafsirkan pada ayat ini bahwa Allah menganjurkan setiap orang tua untuk tidak menghasilkan keturunan yang lemah dan tidak mempunyai daya saing dalam kehidupan, melainkan berusaha

mewujudkan generasi yang berkualitas dalam semua aspek kehidupan dan memiliki kualitas yang baik dengan tetap memperhatikan pendidikan jasmani dan rohaninya karena orang tua merasa khawatir jika anaknya dalam keadaan lemah (Sa'adah, 2018).

Jika kita kaitkan dengan QS. An-Nisa ayat 9 maka dapat disimpulkan bahwa parenting islami (pola asuh islam) mengemukakan cara mendidik, membina, membiasakan, dan membimbing anak agar tidak menjadi *dzurriyyatan dhi'aafa* (keturunan yang serba lemah) dalam menjalankan tugas sebagai khalifah fil ardh baik secara fisik, ekonomi, sosial, pengetahuan, dan spiritual. Pada potongan ayat terakhir QS. An-Nisa ayat 9 Allah memberikan solusi agar *dzurriyyatan dhi'afan* itu tidak terjadi kepada kita yaitu dengan perintah taqwa dan berkata yang baik (*qoulan sadidan*) bisa berupa verbal maupun non verbal atau perbuatan (Mustaqimah, 2021).

Dari kata *sadidan*, yang mengandung makna meruntuhkan sesuatu kemudian memperbaikinya atau ucapan yang meruntuhkan jika disampaikan harus pula diperbaiki dalam arti kritik yang disampaikan hendaknya kritik yang membangun, sehingga informasi yang disampaikan harus mendidik. Maka, dapat disimpulkan *Qaulan Sadidan* berarti pembicaraan, ucapan, atau perkataan yang benar, baik dari segi substansi (materi, isi, pesan) maupun redaksi (tata bahasa). Sehingga, nilai-nilai parenting Islami (pola asuh islami) yang bisa kita ambil dalam kata *qoulan sadidan* sekaligus bisa lakukan dalam rangka menghindarkan anak keturunan kita dari *dzurriyyatan dh'aafa* (keturunan yang serba lemah) (Mustaqimah, 2021).

2. Dampak Stunting

Menurut UNICEF (2013) beberapa dampak dari stunting dan pengaruhnya sebagai berikut anak-anak yang mengalami stunting lebih awal yaitu sebelum usia enam bulan, akan mengalami stunting lebih berat menjelang usia dua tahun. Faktor dasar yang menyebabkan stunting dapat mengganggu pertumbuhan dan perkembangan intelektual. Pengaruh gizi pada anak usia dini yang mengalami stunting dapat mengganggu pertumbuhan dan perkembangan kognitif yang kurang.

Sedangkan menurut WHO (2020) adapun dampak yang ditimbulkan stunting dapat dibagi menjadi dampak jangka pendek dan jangka panjang.

- 1) Dampak jangka pendek
 - a. Peningkatan kejadian kesakitan dan kematian;
 - b. Perkembangan kognitif, motorik, dan verbal pada anak tidak optimal;
 - c. Peningkatan biaya kesehatan
- 2) Dampak jangka panjang
 - a. Postur tubuh yang tidak optimal saat dewasa (lebih pendek dibandingkan pada umumnya);
 - b. Meningkatnya risiko obesitas dan penyakit lainnya;
 - c. Menurunnya kesehatan reproduksi;
 - d. Kapasitas belajar dan performa yang kurang optimal saat masa sekolah;
dan
 - e. Produktivitas dan kapasitas kerja yang tidak optimal

3. Penilaian Stunting pada Anak

Indeks panjang badan menurut umur (PB/U) atau tinggi badan menurut umur (TB/U) menggambarkan pertumbuhan panjang atau tinggi badan anak berdasarkan umurnya. Indeks ini dapat mengidentifikasi anak-anak yang pendek (*severely stunted*). Yang disebabkan oleh gizi kurang dalam waktu lama atau sering sakit. Anak-anak yang tergolong tinggi menurut umurnya juga dapat diidentifikasi. Anak-anak dengan tinggi badan diatas normal (tinggi sekali) biasanya disebabkan oleh gangguan endokrin. Namun, hal ini jarang terjadi di Indonesia. Terdapat perbedaan istilah dalam pengukuran balita yaitu PB dan TB, yaitu :

- a. Panjang badan (PB) digunakan untuk mengukur anak usia 0 - 24 bulan dan anak dalam posisi telentang. Bila anak usia 0 - 24 bulan diukur dengan berdiri, maka hasil pengukurannya dikoreksi dengan menambah 0,7 cm.
- b. Tinggi badan (TB) digunakan untuk mengukur anak usia diatas 24 bulan dan anak diukur dalam posisi berdiri. Bila anak usia lebih dari 24 bulan diukur dengan telentang, maka hasil pengukurannya dikoreksi dengan 0,7 cm.

Tabel 2.1 Kategori dan ambang Status Gizi Anak Berdasarkan Indeks PB/U atau TB/U

Indeks	Kategori Status Gizi	Ambang Batas (Z-score)
Panjang badan menurut umur (PB/U) atau tinggi badan menurut umur (TB/U) ANAK 0-60 bulan	Sangat pendek	<-3 SD
	Pendek	-3 SD sampai dengan <- 2 SD
	Normal	-2 SD sampai dengan 2 SD
	Tinggi	>2 D

Sumber: PMK Nomor 2 Tahun 2020 tentang Standar Antropometri Anak

4. Pencegahan Stunting

Stunting merupakan salah satu target *Sustainable Development Goals* (SDG's) yang termasuk pada tujuan pembangunan berkelanjutan ke-2 yaitu menghilangkan kelaparan dan segala bentuk malnutrisi pada tahun 2030 serta mencapai ketahanan pangan. Target yang ditetapkan adalah menurunkan angka stunting hingga 40% pada tahun 2025.

Upaya percepatan pencegahan stunting perlu menasar penyebab langsung dan tidak langsung untuk mencapai target penurunan stunting yang telah ditetapkan. Pada tahun 2010, telah dibentuk gerakan global yang bernama *Scaling-Up Nutrition* (SUN) dengan prinsip bahwa semua penduduk berhak untuk memperoleh akses makanan yang cukup dan bergizi. Pada tahun 2012, pemerintah Indonesia bergabung dalam gerakan tersebut melalui intervensi stunting yang secara garis besar dibagi menjadi dua intervensi yakni intervensi gizi spesifik dan intervensi gizi sensitif (TNP2K, 2017).

a. Intervensi gizi spesifik

Intervensi gizi spesifik adalah intervensi yang secara langsung mempengaruhi pemenuhan gizi dan perkembangan janin dan anak terutama 0 – 23 bulan. Intervensi ini bertujuan untuk memastikan kecukupan gizi ibu hamil dan anak serta penurunan faktor risiko infeksi (BKKBN, 2021). Intervensi ini ditujukan kepada anak 1.000 hari pertama kehidupan serta berkontribusi pada 30% penurunan stunting, intervensi bersifat jangka pendek dan umumnya dilakukan pada sektor kesehatan (TNP2K, 2017). Terdapat dua kelompok intervensi gizi spesifik yaitu:

- 1) Intervensi prioritas yaitu intervensi yang diidentifikasi memiliki dampak langsung pada pencegahan stunting dan ditujukan untuk menjangkau semua sasaran.
 - a) Intervensi prioritas gizi spesifik pada ibu hamil mencakup pemberian makanan tambahan bagi ibu hamil kurang energi kronis (KEK) dan pemberian suplementasi tablet tambah darah.
 - b) Intervensi prioritas gizi spesifik pada ibu menyusui dan anak 0 – 23 bulan mencakup promosi serta konseling pemberian ASI eksklusif, promosi serta konseling pemberian makanan bayi dan anak (PMBA), penatalaksanaan gizi buruk, pemberian makanan tambahan pemulihan bagi anak gizi kurang, dan pemantauan pertumbuhan.
- 2) Intervensi pendukung yaitu intervensi yang berdampak secara tidak langsung pada pencegahan stunting melalui mekanisme perbaikan gizi dan kesehatan yang dilakukan setelah intervensi prioritas terpenuhi.
 - a) Intervensi pendukung gizi spesifik pada ibu hamil yakni pemberian suplementasi kalsium dan pemeriksaan kehamilan.
 - b) Intervensi pendukung gizi spesifik pada ibu menyusui dan anak balita mencakup pemberian suplementasi vitamin A, pemberian suplementasi bubuk tabur gizi seperti taburia, pemberian imunisasi, pemberian suplementasi zinc untuk pengobatan diare, dan manajemen terpadu balita sakit.

Berikut gambaran intervensi gizi spesifik percepatan penurunan stunting sesuai dengan kelompok sasaran.

Tabel 2.2
Intervensi gizi spesifik percepatan penurunan stunting

Kelompok sasaran	Intervensi prioritas	Intervensi pendukung	Intervensi prioritas sesuai kondisi
Ibu hamil	<ul style="list-style-type: none"> • Pemberian makanan tambahan bagi ibu hamil Kurang Energi Kronis • Pemberian suplementasi tablet tambah darah 	<ul style="list-style-type: none"> • Pemberian suplementasi kalsium • Pemeriksaan kehamilan 	<ul style="list-style-type: none"> • Perlindungan dari malaria • Pencegahan HIV
Ibu menyusui dan anak 0 -23 bulan	<ul style="list-style-type: none"> • Promosi dan konseling pemberian ASI eksklusif • Promosi dan konseling pemberian makan bayi dan anak • Penatalaksanaan gizi buruk • Pemberian makanan tambahan bagi pemulihan anak gizi kurang • Pemantauan dan promosi pertumbuhan 	<ul style="list-style-type: none"> • Pemberian suplementasi vitamin A • Pemberian suplementasi bubuk tabur gizi • Pemberian imunisasi • Pemberian suplementasi zinc untuk pengobatan diare • Manajemen terpadu balita sakit 	Pencegahan kecacingan
Remaja putri dan wanita usia subur	<ul style="list-style-type: none"> • Pemberian suplementasi tablet tambah darah 		
Anak 24 – 59 bulan	<ul style="list-style-type: none"> • Penatalaksanaan gizi buruk • Pemberian makanan tambahan bagi pemulihan anak gizi kurang 	<ul style="list-style-type: none"> • Pemberian suplementasi vitamin A • Pemberian suplementasi bubuk tabur gizi • Pemberian suplementasi 	Pencegahan kecacingan

	<ul style="list-style-type: none"> • Pemantauan dan promosi pertumbuhan 	<i>zinc</i> untuk pengobatan diare <ul style="list-style-type: none"> • Manajemen terpadu balita sakit 	
--	--	--	--

b. Intervensi gizi sensitif

Intervensi gizi sensitif ialah intervensi yang ditujukan untuk faktor risiko tidak langsung pada stunting. Intervensi ini umumnya dilaksanakan oleh sektor non kesehatan. Sasaran dari intervensi adalah masyarakat secara umum.

Adapun kelompok dan jenis intervensi yakni sebagai berikut:

- 1) Peningkatan penyediaan air bersih dan sanitasi dengan intervensi penyediaan akses air bersih dan air minum dan penyediaan akses sanitasi layak.
- 2) Peningkatan akses dan kualitas pelayanan gizi dan kesehatan dengan intervensi mencakup penyediaan akses jaminan kesehatan, penyediaan akses kepada pelayanan kesehatan dan KB, penyediaan akses bantuan tunai bersyarat untuk keluarga kurang mampu.
- 3) Peningkatan kesadaran, komitmen dan praktik pengasuhan dan gizi ibu dan anak. Adapun intervensi yang dilakukan yaitu promosi kesehatan mengenai gizi di berbagai media, penyediaan konseling pengasuhan untuk orang tua, penyediaan akses pendidikan anak usia dini, promosi stimulasi anak usia dini, dan memantau tumbuh kembang anak, penyediaan konseling reproduksi pada remaja.
- 4) Peningkatan akses pangan bergizi dengan beberapa intervensi seperti penyediaan akses bantuan pangan bagi keluarga yang kurang mampu,

pengembangan pertanian serta peternakan dalam memenuhi kebutuhan pangan dan gizi di rumah tangga.

Tabel 2.3
Intervensi gizi sensitif percepatan penurunan stunting

Jenis Intervensi	Program/Kegiatan Intervensi
Peningkatan penyediaan air minum dan sanitasi	<ul style="list-style-type: none"> • Akses air minum yang aman • Akses sanitasi yang layak
Peningkatan akses dan kualitas pelayanan gizi dan kesehatan	<ul style="list-style-type: none"> • Akses pelayanan Keluarga Berencana • Akses Jaminan Kesehatan • Akses bantuan uang tunai untuk keluarga miskin
Peningkatan kesadaran, komitmen, dan praktik pengasuhan dan gizi ibu dan anak	<ul style="list-style-type: none"> • Penyebarluasan informasi melalui berbagai media • Penyediaan konseling perubahan perilaku antar pribadi • Penyediaan konseling pengasuhan untuk orang tua • Penyediaan akses Pendidikan Anak Usia Dini, promosi stimulasi anak usia dini, dan pemantauan tumbuh kembang anak • Penyediaan konseling kesehatan dan reproduksi untuk remaja • Pemberdayaan perempuan dan perlindungan anak
Peningkatan akses pangan bergizi	<ul style="list-style-type: none"> • Akses bantuan pangan non tunai untuk keluarga kurang mampu • Akses fortifikasi bahan pangan utama • Akses kegiatan kawasan rumah tangga pangan lestari • Penguatan regulasi mengenai label dan iklan pangan

B. Tinjauan Umum tentang Faktor Risiko Stunting

Menurut kerangka konseptual UNICEF (2013) menyebutkan bahwa terdapat empat penyebab kekurangan gizi termasuk stunting pada anak, yaitu faktor langsung, faktor tidak langsung, faktor masalah utama, dan faktor masalah dasar.

UNICEF menggabungkan penyebab, kekurangan gizi dari segi biologis dan sosio ekonomi yang mencakup penyebab pada tingkat mikro dan makro.

1. Faktor penyebab langsung dan tidak langsung

Berbagai faktor dapat menyebabkan terjadinya stunting pada balita baik secara langsung maupun tidak langsung. Menurut UNICEF (2013) dalam Kemenkes RI (2018) beberapa faktor yang memengaruhi stunting diantaranya adalah :

a. Penyebab langsung

Faktor penyebab langsung terdiri atas asupan makanan dan penyakit terutama penyakit infeksi. Faktor-faktor tersebut saling berkaitan. Dimana seorang anak dengan asupan makanan yang tidak memadai lebih rentan terhadap penyakit. Sehingga penyakit akan memengaruhi nafsu makan, menghambat penyerapan nutrisi dalam makanan dan bersaing untuk mendapatkan energi anak.

1) Asupan Makan Kurang

Zat gizi sangat penting bagi pertumbuhan. Pertumbuhan adalah peningkatan ukuran dan massa konstituen tubuh yang merupakan salah satu hasil dari proses metabolisme. Asupan zat gizi yang menjadi faktor risiko terjadinya stunting dapat dikategorikan menjadi 2 yaitu asupan zat gizi makro atau makronutrien dan asupan zat gizi mikro atau mikronutrien. Berdasarkan beberapa penelitian, asupan zat gizi makro yang paling memengaruhi terjadinya stunting adalah asupan protein, sedangkan asupan zat gizi mikro yang paling memengaruhi kejadian stunting adalah asupan Vitamin A dan seng (Aritonang et al., 2020).

Sehingga dengan berkurangnya asupan pada ibu dan anak maka akan menyebabkan berat badan lahir. Berat lahir dapat dikategorikan menjadi dua, yaitu rendah dan normal. Disebut dengan BBLR jika berat lahirnya < 2500 gram (Kemenkes RI, 2010).

2) Penyakit Infeksi

Penyebab langsung malnutrisi adalah diet yang tidak adekuat dan penyakit (UNICEF, 2015). Penyakit infeksi atau dikenal dengan istilah penyakit menular adalah suatu penyakit yang disebabkan oleh agen biologi (virus, bakteri atau parasit) yang ditularkan atau berpindah dari satu orang yang sakit ke orang yang sehat atau yang belum terkena penyakit baik secara langsung atau melalui perantara. Infeksi klinis dan subklinis yang termasuk ke dalam *framework* WHO antara lain penyakit diare, kecacingan, infeksi saluran pernafasan, dan malaria. Dari beberapa penyakit tersebut berdasarkan literatur yang ditemukan, infeksi yang utama terkait penyebab kejadian stunting adalah infeksi saluran pernafasan dan penyakit diare.

Dalam syariat islam tidak diperbolehkan umat muslim manusia harus mengonsumsi asupan makan dan minum secara tidak berlebih-lebihan demi menjaga kesehatan dan mencegah datangnya suatu penyakit. Sebagaimana Allah SWT berfirman dalam QS. Al-A'raf/7:31 sebagai berikut.

﴿ يَا بَنِي آدَمَ خُذُوا زِينَتَكُمْ عِنْدَ كُلِّ مَسْجِدٍ وَكُلُوا وَاشْرَبُوا وَلَا تُسْرِفُوا إِنَّهُ لَا يُحِبُّ الْمُسْرِفِينَ ﴾

Terjemahnya :

“Wahai anak cucu Adam, pakailah pakaianmu yang indah pada setiap (memasuki) masjid dan makan serta minumlah, tetapi janganlah

berlebihan. Sesungguhnya Dia tidak menyukai orang-orang yang berlebihan.” (Kementerian Agama RI, 2019).

Kebutuhan asupan makan dan minum memang merupakan kebutuhan fisiologis manusia. Agar manusia dapat menjadi keseimbangan unsur-unsur fisik dan kebutuhan ini sangatlah kuat sehingga manusia akan mengesampingkan kebutuhan lain apabila kebutuhan ini tidak terpenuhi. Pemenuhan kebutuhan fisiologis khususnya kebutuhan asupan makan pada kenyataannya mengarah pada perilaku *israf* (melampaui batasan kecukupan) (Nisa', 2016).

Sehingga berdasarkan tafsir dari Kementerian Agama RI menjelaskan bahwa pada ayat yang lalu Allah memerintahkan agar manusia berlaku adil dalam semua urusan, maka pada ayat ini Allah memerintahkan manusia untuk makan dan minum secukupnya tanpa berlebih-lebihan. Dalam rangka beribadah, Kami telah menyediakan makanan dan minuman, maka makan dan minumlah apa saja yang kamu sukai dari makanan dan minuman yang halal, baik dan bergizi, tetapi jangan berlebihan dalam segala hal, baik dalam beribadah dengan menambah cara atau kadarnya, ataupun dalam makan dan minum. Karena sungguh, Allah tidak menyukai, yakni tidak melimpahkan rahmat dan ganjaran-Nya kepada orang yang berlebih-lebihan dalam hal apa pun. Dalam penelitian ini balita harus menjaga pola makannya dengan cara tidak melebih-lebihkan makan maupun minum sehingga dapat tercegah dari permasalahan gizi yaitu stunting.

Hal ini sejalan dengan hadits berikut ini. Rasulullah shallallahu ‘alaihi wasallam bersabda,

المِقْدَامُ بن معدي كرب الكندي قال سمعت رَسُولَ اللَّهِ صَلَّى اللَّهُ عَلَيْهِ وَسَلَّمَ يَقُولُ
 مَا مَلَأَ بَنُ آدَمَ وَغَاءَ شَرًّا مِنْ بَطْنٍ حَسْبُ بَنِ آدَمَ أُكْلَاتُ يُقَمِّنَ صُلْبَهُ فَإِنْ كَانَ لَأَ
 مَحَالَةً فَثُلُثُ طَعَامٍ وَثُلُثُ شَرَابٍ وَثُلُثُ لِنَفْسِهِ رَوَاهُ أَحْمَدُ وَالتِّرْمِذِيُّ وَصَحَّحَهُ الْأَلْبَانِيُّ

Artinya :

“Sahabat Al Miqdan bin Ma’dykareb Al Kindi mengisahkan: Aku pernah mendengar Rasulullah shallallahu ‘alaihi wa sallam bersabda: Tidaklah seorang anak Adam memenuhi suatu kantung yang lebih buruk dibanding perutnya. Bila tidak ada pilihan, maka cukuplah baginya sepertiga dari perutnya untuk makanan, sepertiga lainnya untuk minuman dan sepertiga lainnya untuk nafasnya” (HR. Ahmad, At-Tirmidzi, Ibnu Majah, dan Al-Hakim).

Pada hadits di atas, Nabi shallallahu ‘alaihi wa sallam mengabarkan bahwa hendaknya anda mencukupkan diri dengan beberapa suap makanan yang dapat menegakkan tulang punggung anda. Dengan demikian anda tidak menjadi lemas. Bila anda masih merasa perlu untuk makan lebih banyak, maka hendaknya anda makan sepertiga dari daya tampung perut anda. Dengan demikian anda menyisakan sepertiga dari ruang perut anda untuk air minum dan sepertiga lainnya untuk nafas anda. Pembagian ini sangat berguna bagi kesehatan badan dan jiwa anda. Karena bila perut dipenuhi oleh makanan, maka tidak tersisa lagi ruang untuk minuman. Sehingga bila anda minum, maka pernapasan menjadi sesak. Dengan adanya tersebut, anda menjadi mudah lelah dan sesak napas, bagaikan orang yang memikul beban terlalu berat. Ditambah lagi perut kenyang memiliki pengaruh buruk terhadap kepribadian dan jiwa anda. Anda menjadi malas beribadah, dan dorongan birahi anda menguat. Pendek kata, perut yang senantiasa penuh itu berakibat buruk bagi kesehatan raga dan jiwa. Sehingga dapat menyebabkan terjadinya suatu penyakit. Dalam penelitian ini balita harus menjaga pola makannya dalam hal ini harus sesuai

dengan jumlah dan frekuensi makan minum sehingga dapat tercegah dari berbagai penyakit khususnya permasalahan gizi yaitu stunting.

b. Penyebab Tidak Langsung

Faktor penentu status gizi anak secara tidak langsung, dipengaruhi oleh tiga faktor penentu yang berhubungan dengan tingkat rumah tangga, meliputi ketahanan pangan

1) Ketersediaan Pangan Keluarga

Masalah ketahanan pangan keluarga merupakan penyebab tidak langsung yang memengaruhi status gizi, dimana ketahanan pangan keluarga akan menentukan kecukupan konsumsi setiap anggota keluarga (UNICEF, 2013). Ketersediaan pangan keluarga meliputi ketersediaan bahan pangan, stabilitas ketersediaan dan aksesibilitas/keterjangkauan terhadap pangan. Dalam jangka panjang masalah kerawanan pangan dapat menjadi penyebab meningkatnya prevalensi stunting, kondisi tersebut memengaruhi asupan gizi pada balita sehingga mengakibatkan terjadinya kegagalan selama proses tumbuh kembang yang diawali pada masa kehamilan (Kemenkes RI, 2018a).

Ketahanan pangan (*food security*) pada suatu negara merupakan aspek penting dalam upaya pencegahan stunting, sehingga untuk meningkatkan ketahanan pangan diperlukan upaya untuk menjamin ketersediaan, keterjangkauan, dan pemanfaatan pangan oleh masyarakat (Bappenas RI, 2018).

2) Pola Asuh

Menurut UNICEF (2015) kondisi kekurangan gizi pada anak tidak hanya disebabkan oleh kurangnya makanan bergizi yang cukup tetapi juga karena

praktik pola asuh yang tidak baik. Pola asuh termasuk di dalamnya adalah inisiasi menyusui dini (IMD), menyusui eksklusif sampai dengan 6 bulan, dan pemberian ASI dilanjutkan dengan makanan pendamping ASI (MP-ASI) sampai dengan usia 2 tahun (Kemenkes RI, 2018a).

a) IMD (Inisiasi Menyusui Dini)

IMD memengaruhi kejadian stunting karena melalui IMD bayi akan mendapatkan ASI pertama kali yang mengandung kolostrum yang tinggi, kaya akan antibodi dan zat penting untuk pertumbuhan usus, dan ketahanan terhadap infeksi yang sangat dibutuhkan bayi demi kelangsungan hidupnya (Permadi et al., 2016).

b) Pemberian ASI Eksklusif

Durasi pemberian ASI eksklusif yang dianjurkan oleh WHO dimulai dari satu jam pertama setelah lahir sampai bayi berusia 6 bulan, dimana pada 6 bulan pertama kehidupan merupakan periode pertumbuhan otak yang paling cepat hingga bayi berusia 2 tahun (Kemenkes RI, 2018a).

ASI eksklusif adalah memberikan ASI saja bagi bayi sejak lahir sampai usia 6 bulan. Namun ada pengecualian, bayi diperbolehkan mengonsumsi obat – obatan, vitamin dan mineral tetes atas saran dokter. Selama 6 bulan pertama pemberian ASI eksklusif, bayi tidak diberikan makanan dan minuman lain (susu formula, jeruk, madu, air, teh, dan makanan padat seperti pisang, pepaya, bubur susu, bubur nasi, biskuit, nasi tim). Sedangkan ASI predominan adalah pemberian ASI kepada bayi, tetapi pernah

memberikan sedikit air atau minuman berbasis air, misalnya teh, sebagai makanan/minuman prelakteal sebelum ASI keluar (Kemenkes RI, 2018a).

Dalam mencapai tumbuh kembang yang optimal di dalam *Global Strategy For Infant and Young Child Feeding* bahwa WHO/UNICEF merekomendasikan empat hal penting yang harus dilakukan mulai dari bayi yaitu memberikan ASI kepada bayi selama 30 menit setelah bayi lahir, memberikan hanya ASI saja atau pemberian ASI secara eksklusif sejak lahir sampai bayi berumur 6 bulan, memberikan MP-ASI sejak berusia 6 bulan sampai 24 bulan dan meneruskan pemberian ASI sampai berusia 24 bulan atau lebih. Sebagaimana Allah SWT berfirman dalam QS. Luqman/31:14, Allah SWT sebagai berikut.

وَوَصَّيْنَا الْإِنْسَانَ بِوَالِدَيْهِ حَمَلَتْهُ أُمُّهُ وَهْنًا عَلَىٰ وَهْنٍ وَفِصَالَهُ فِي سَامِيٍّ أَنِ اشْكُرْ لِي
 وَلِوَالِدَيْكَ إِلَىٰ الْمَصِيرِ ﴿١٤﴾

Terjemahnya :

“Kami mewasiatkan kepada manusia (agar berbuat baik) kepada kedua orang tuanya. Ibunya telah mengandungnya dalam keadaan lemah yang bertambah-tambah dan menyapihnya dalam dua tahun. (Wasiat Kami.) “Bersyukurlah kepada-Ku dan kepada kedua orang tuamu.” Hanya kepada-Ku (kamu) kembali” (Kementerian Agama RI, 2019).

Berdasarkan tafsir Kementerian Agama RI menegaskan bahwa dan Kami perintahkan kepada manusia agar berbuat baik kepada kedua orang tuanya, terutama ibu. Ibunya telah mengandungnya dalam keadaan lemah yang bertambah-tambah seiring makin besarnya kandungan dan saat melahirkan, dan menyapihnya dalam usia dua tahun. Jika demikian, bersyukurlah kepada-Ku atas nikmat yang telah Aku karuniakan kepadamu

dan bersyukur juga kepada kedua orang tuamu karena melalui keduanya kamu bisa hadir di muka bumi ini. Hanya kepada Aku tempat kembalimu dan hanya Aku yang akan membalasmu dengan cara terbaik. Dalam penelitian ini ibu balita memiliki tanggung jawab dalam menyusui balita hingga 2 tahun agar tercegah dari permasalahan gizi yaitu stunting.

c) Pemberian MP-ASI

Menurut UNICEF (2015) pemberian makanan pendamping ASI merupakan faktor penting dalam kelangsungan hidup anak terutama pada masa pertumbuhan dan perkembangan. Meningkatkan pemberian makanan pendamping ASI bersama dengan pemberian ASI yang berkelanjutan terbukti efektif dalam meningkatkan pertumbuhan anak serta dapat mengurangi terjadinya stunting pada anak.

Mulai usia 6 bulan ke atas, anak mulai diberikan makanan pendamping ASI (MP-ASI) karena sejak usia ini, ASI saja tidak mencukupi kebutuhan anak. Pengetahuan dalam pemberian MP-ASI menjadi sangat penting mengingat banyak terjadi kesalahan dalam praktek pemberiannya, seperti pemberian MP-ASI yang terlalu dini pada bayi yang usianya kurang dari 6 bulan. Sebaliknya, penundaan pemberian MP-ASI (tidak memberikan MP-ASI sesuai waktunya) akan menghambat pertumbuhan bayi karena alergi dan zat-zat gizi yang dihasilkan dari ASI tidak mencukupi kebutuhan lagi sehingga akan menyebabkan kurang gizi (Rahayu et al., 2018).

3) Faktor lingkungan

a) Pelayanan Kesehatan

Pelayanan kesehatan yang baik pada balita akan meningkatkan kualitas pertumbuhan dan perkembangan balita. Dalam program kesehatan anak, pelayanan kesehatan bayi minimal 4 kali, yaitu satu kali pada umur 29 hari-2 bulan, 1 kali pada umur 3-5 bulan, 1 kali pada umur 6-8 bulan dan 1 kali pada umur 9-11 bulan. Pelayanan kesehatan tersebut meliputi pemberian imunisasi dasar (BCG, DPT/HB1-3, Polio 1-4, dan Campak), pemantauan pertumbuhan, Stimulasi Deteksi Intervensi Dini Tumbuh Kembang (SDIDTK), pemberian vitamin A pada bayi umur 6-11 bulan, penyuluhan pemberian ASI eksklusif dan makanan pendamping ASI (MP-ASI). Sedangkan pelayanan kesehatan anak balita adalah pelayanan kesehatan bagi anak umur 12-59 bulan yang memperoleh pelayanan sesuai standar, meliputi pemantauan pertumbuhan minimal 8 kali setahun, pemantauan perkembangan minimal 2 kali setahun dan pemberian vitamin A sebanyak 2 kali setahun (Kemenkes RI, 2016).

Imunisasi berasal dari kata *imun* yang berarti kebal atau resisten. Imunisasi adalah upaya yang menimbulkan/meningkatkan kekebalan tubuh seseorang secara aktif terhadap suatu penyakit, sehingga apabila seseorang terkena penyakit tersebut maka tidak akan sakit atau hanya mengalami sakit ringan. Tujuan dari imunisasi adalah untuk menurunkan angka morbiditas, mortalitas dan disabilitas akibat Penyakit yang Dapat Dicegah dengan Imunisasi (PD3I) seperti difteri, pertusis, tetanus, TBC, campak, poliomielitis, hepatitis B, Hemofilus Influenza tipe B (Hib), HPV (*Human Papiloma Virus*) dan hepatitis A (Kementerian Kesehatan RI, 2014).

b) Lingkungan

Sanitasi lingkungan memiliki peran yang cukup dominan terhadap kesehatan anak dan tumbuh kembangnya. Aspek kebersihan baik perorangan maupun lingkungan, memegang peranan yang penting dalam menimbulkan penyakit. Kebersihan yang kurang dapat menyebabkan anak sering sakit, seperti diare, kecacingan, demam tifoid, hepatitis, malaria, demam berdarah, dan sebagainya (Simbolon et al., 2017).

Praktik *hygiene* yang buruk menimbulkan risiko tinggi munculnya bakteri. Bakteri-bakteri inilah yang akan masuk ke tubuh anak melalui makanan yang biasa disajikan di rumah, dan dapat berdampak terhadap timbulnya penyakit diare pada anak. Durasi diare yang berlangsung lama akan membuat anak mengalami kehilangan zat gizi, dan bila tidak diimbangi dengan asupan zat gizi yang cukup maka akan terjadi gagal tumbuh (Desyanti & Nindya, 2017).

2. Faktor masalah utama

Faktor penentu gizi anak selanjutnya, dipengaruhi oleh faktor masalah utama. Penyebab masalah utama gizi di level masyarakat adalah kuantitas dan kualitas sumber daya potensial yang ada di masyarakat misalnya manusia, ekonomi, lingkungan, organisasi dan teknologi. Menurut kerangka konseptual UNICEF (2013), adapun penyebab utama permasalahan gizi di level masyarakat yang berkaitan dengan kuantitas dan kualitas sumber daya manusia di masyarakat adalah sosiodemografi, dan pendapatan keluarga.

1. Sosiodemografi

Sosiodemografi memperlihatkan berbagai karakteristik individu maupun kelompok yang meliputi karakteristik sosial dan demografi, Karakteristik sosial dan demografi yaitu tingkat pendidikan, usia balita, jenis kelamin balita, dan usia orang tua.

a) Pendidikan

Pendidikan orang tua akan berpengaruh terhadap pengasuhan anak, karena dengan pendidikan yang tinggi pada orang tua akan memahami pentingnya peranan orang tua dalam pertumbuhan anak. Selain itu, dengan pendidikan yang baik, diperkirakan memiliki pengetahuan gizi yang baik pula. Ibu yang berpendidikan lebih baik cenderung lebih mudah menerima informasi gizi dan menerapkan pengetahuannya dalam mengasuh anak dan dalam praktik pemberian makanan. Kebijakan dalam dunia pendidikan juga dapat menjaga remaja perempuan dari pernikahan dini dan risiko melahirkan pada usia muda (WHO, 2014).

Islam sangat menghargai ilmu pengetahuan dan orang yang berilmu pengetahuan terutama pada orang tua. Orang tua yang mempunyai anak sangatlah penting dalam menambah pengetahuan dan berpendidikan. Karena tanpa adanya pengetahuan, niscaya kehidupan manusia akan menjadi sengsara. Sehingga dalam Al-Qur'an memperingatkan manusia agar mencari ilmu pengetahuan sebagaimana firman Allah SWT QS. Al-Mujadalah/58:11 menyebutkan :

يَا أَيُّهَا الَّذِينَ آمَنُوا إِذَا قِيلَ لَكُمْ تَفَسَّحُوا فِي الْمَجَالِسِ فَافْسَحُوا يَفْسَحِ اللَّهُ لَكُمْ وَإِذَا قِيلَ
 ادْشُرُوا فَادْشُرُوا يَرْفَعِ اللَّهُ الَّذِينَ آمَنُوا مِنْكُمْ وَالَّذِينَ أُوتُوا الْعِلْمَ دَرَجَاتٍ وَاللَّهُ بِمَا تَعْمَلُونَ
 خَبِيرٌ ﴿١١﴾

Terjemahnya :

“Wahai orang-orang yang beriman, apabila dikatakan kepadamu “Berilah kelapangan di dalam majelis-majelis,” lapangkanlah, niscaya Allah akan memberi kelapangan untukmu. Apabila dikatakan, “Berdirilah,” (kamu) berdirilah. Allah niscaya akan mengangkat orang-orang yang beriman di antaramu dan orang-orang yang diberi ilmu beberapa derajat. Allah Maha teliti terhadap apa yang kamu kerjakan” (Kementerian Agama RI, 2019).

Dari sini dapat dipahami bahwa betapa pentingnya pengetahuan bagi kelangsungan hidup manusia. Dengan pengetahuan dalam hal ini berpendidikan, manusia akan mengetahui apa yang baik dan yang buruk, yang benar dan yang salah, yang membawa manfaat dan yang membawa mudarat. Oleh karena itu, orang yang mempunyai pendidikan tinggi akan memberikan respon yang lebih rasional dibandingkan mereka yang berpendidikan rendah atau mereka yang tidak berpendidikan. Semakin tinggi pendidikan seseorang, maka semakin mudah seseorang dalam menerima serta mengembangkan pengetahuan dan teknologi yang dapat meningkatkan produktivitas dan kesejahteraan keluarganya. Wanita atau ibu dengan pendidikan rendah atau tidak berpendidikan biasanya memiliki lebih banyak anak daripada mereka yang berpendidikan tinggi. Mereka yang berpendidikan rendah pada umumnya sulit untuk memahami dampak negatif dari mempunyai banyak anak (Rahayu et al., 2018). Dalam penelitian ini orang tua balita harus berusaha berpendidikan tinggi dan mempunyai pengetahuan yang banyak sehingga dapat menerima berbagai informasi terkait permasalahan gizi kemudian

menerapkan pengetahuannya dalam mengasuh anak dan dalam praktik pemberian makanan dengan hal tersebut anak dapat terhindar dari permasalahan gizi yaitu stunting.

b) Usia balita

Pertumbuhan pada usia balita dan prasekolah lebih lambat dibandingkan pada masa bayi namun pertumbuhannya stabil. Masa balita merupakan usia paling rawan, karena pada masa ini balita sering terkena penyakit infeksi sehingga menjadikan anak berisiko tinggi menjadi kurang gizi. Pada usia prasekolah yaitu usia 2-6 tahun, anak mengalami pertumbuhan yang stabil, terjadi perkembangan dengan aktivitas jasmani yang bertambah dan meningkatnya keterampilan dan proses berfikir. Memperlambatnya kecepatan pertumbuhan ini tercermin dalam penurunan nafsu makan, padahal dalam masa ini anak-anak membutuhkan kalori dan zat gizi yang adekuat untuk memenuhi kebutuhan akan zat gizi mereka.

d) Jenis kelamin balita

Jenis kelamin menentukan besar kecilnya status gizi anak. Anak laki-laki biasanya membutuhkan lebih banyak zat gizi seperti energi dan protein lebih banyak daripada anak perempuan. Jenis kelamin merupakan faktor internal seseorang yang berpengaruh terhadap komposisi tubuh dan distribusi lemak subkutan antara anak laki-laki dan perempuan berbeda.

e) Usia orang tua

Pasangan orang tua yang masih muda cenderung lebih demokratis dan permisif dalam menerapkan pola asuh kepada anak-anaknya. Pasangan dengan

usia yang lebih tua cenderung lebih keras dalam memberikan pengasuhan kepada anak-anaknya, dimana orang tua lebih dominan dalam mengambil keputusan dan pendidikan kepada anak-anak mereka.

2. Pendapatan keluarga

Pendapatan keluarga sangat memengaruhi tercukupi atau tidaknya kebutuhan primer, sekunder, serta perhatian dan kasih sayang yang akan diperoleh anak. Secara garis besar pendapatan keluarga dapat diartikan dengan sejumlah upah yang diterima oleh anggota keluarga yang digunakan untuk memenuhi kebutuhan primer, sekunder, dan tersier. Tingkat pendapatan dapat dibagi menjadi 2 yaitu rendah dan tinggi berdasarkan dengan upah minimum kabupaten (UMK).

**Tabel 2.4 Upah Minimum Kabupaten Polewali Mandar
Tahun 2022**

Wilayah	UMK
Kabupaten Polewali Mandar	Rp. 2.680.000,00

Sumber: Keputusan Gubernur Sulawesi Barat Nomor
188.4/453/SULBAR/XI/2021

3. Faktor Masalah Dasar

Masalah dasar dari timbulnya masalah gizi adalah krisis politik dan sosial budaya. Pada krisis politik ketidakmampuan pengelola negara dalam mengelola proses politik, sehingga banyak menimbulkan penyalahgunaan wewenang, sehingga pelaksanaan program pembangunan negara tidak sesuai dengan amanat Undang-Undang Dasar 1945, sehingga kesejahteraan umum tidak dapat tercapai secara optimal. Selanjutnya ketidakcakapan para pemimpin dalam mengelola negara yang mengakibatkan banyak penyalahgunaan anggaran, akan berdampak pada rendahnya mutu pendidikan, rendahnya kualitas sumber daya manusia,

menyebabkan negara tidak mampu membuka lapangan kerja, yang mengakibatkan pada tingginya angka pengangguran, sehingga memunculkan kemiskinan

C. Tinjauan Umum tentang Spasial

1. Definisi spasial

Kata spasial berasal dari kata *space* yang berarti ruang. Spasial lebih fokus kepada ekosistem sehingga dapat memperhatikan tempat, ketinggian, dan waktu. Analisis spasial dapat digunakan dalam berbagai bidang keilmuan antara lain ekonomi, budaya, dan kesehatan. Analisis spasial merupakan salah satu bagian dari kajian sistem informasi geografis (SIG) dengan mempertimbangkan berbagai aspek yang bertujuan untuk menentukan zonafikasi lahan yang sesuai dengan karakteristik yang ada. Selain itu analisis spasial merupakan teknik atau proses yang terdiri atas sejumlah perhitungan dan evaluasi logika (matematis) dalam rangka menemukan potensi hubungan atau pola-pola yang (mungkin) memiliki unsur-unsur geografis yang terkandung dalam data digital dengan batas wilayah tertentu. Dalam bidang kesehatan analisis spasial merupakan bagian dari manajemen penyakit untuk menganalisis dan menguraikan tentang data penyakit secara geografi yang berkaitan dengan kependudukan, persebaran penyakit, lingkungan, perilaku dan sosial ekonomi (Anasiru, 2016). Menurut Undang-undang No.4 tahun 2011, spasial merupakan aspek keruangan suatu kejadian yang mencakup lokasi, letak, dan posisinya. Informasi dari data keruangan yang menunjukkan lokasi, letak dan posisi suatu kejadian di bumi disebut sebagai informasi geospasial.

Pemanfaatan analisis spasial harus didukung dengan data spasial. Data spasial adalah data yang berkaitan dengan lokasi berdasarkan geografi yang terdiri dari

lintang-bujur dan wilayah. Data spasial menerapkan prinsip distribusi geografis berupa fenomena fisik seperti iklim, kepadatan penduduk atau permasalahan kesehatan sesuai lokasi sebenarnya (Paruntu et al., 2018). Terdapat beberapa teknik untuk menghubungkan titik pada suatu wilayah dengan analisis spasial sebagai berikut (Tantho, 2022).

- a. Pengukuran, teknik dengan mengukur secara langsung suatu titik lokasi dengan skala dengan bentuk garis lurus, melengkung dan luas.
- b. Analisis topografi, Teknik ini berhubungan dengan fungsi overlay yaitu menggambarkan hubungan kewilayahan antar variabel.
- c. Analisis jejaring, yaitu cara analisis dengan menelusuri alur dan model satu titik yang dihubungkan dengan titik yang lain melalui suatu jaringan seperti menentukan jalur yang pendek untuk digunakan sebagai jalur evakuasi dan emergensi.
- d. Analisis permukaan, Teknik untuk mengeliminir data yang tidak diperlukan sehingga memudahkan untuk mengetahui hubungan faktor risiko dengan suatu unit atau penyakit dalam wilayah spasial.
- e. Statistik spasial, dilakukan dengan cara menggunakan statistic untuk mengetahui korelasi, kecenderungan permukaan ataupun menentukan tetangga terdekat.
- f. *Nearest Neighbor Analysis* (NNA) adalah salah satu Teknik statistik spasial berfungsi untuk menggambarkan hubungan antara dua distribusi data spasial secara kuantitatif dengan menghitung jarak antar dua distribusi tersebut.

2. Format data spasial

Secara sederhana format dalam bahasa komputer berarti bentuk dan kode penyimpanan data yang berbeda antara file satu dengan lainnya. Dalam SIG, data spasial dapat direpresentasikan dalam dua format, yaitu:

a. Data vektor.

Data vektor merupakan bentuk bumi yang direpresentasikan ke dalam kumpulan garis, area (daerah yang dibatasi oleh garis yang berawal dan berakhir pada titik yang sama), titik dan nodes (titik perpotongan antara dua buah garis). Keuntungan utama dari format data vektor adalah ketepatan dalam merepresentasikan fitur titik, batasan dan garis lurus. Hal ini sangat berguna untuk analisa yang membutuhkan ketepatan posisi, misalnya pada basis data batas-batas kadaster. (Sumantri et al., 2019).

b. Data raster

Data raster (sel grid) adalah data yang dihasilkan dari sistem penginderaan jauh. Pada data raster, objek geografis direpresentasikan sebagai struktur sel grid yang disebut dengan pixel (*picture element*).

3. Manfaat analisis spasial bagi informasi kesehatan

Analisis spasial dengan sistem informasi geografis, memiliki peranan penting terutama di bidang kesehatan. Saat ini pemanfaatan analisis spasial memberikan kontribusi dalam bidang kesehatan seperti :

- a) Memonitor status kesehatan untuk mengidentifikasi status kesehatan yang ada dimasyarakat.
- b) Menentukan studi populasi dalam studi epidemiologi

- c) Mengidentifikasi sumber dan rute infeksi penularan penyakit.
- d) Mengukur masalah kesehatan masyarakat di suatu wilayah.

Pemanfaatan analisis spasial juga dapat memperkirakan persebaran penyakit pada wilayah tertentu serta untuk monitoring kesehatan dengan identifikasi faktor risiko dalam studi epidemiologi tertentu. Analisis spasial dapat dilakukan dengan melakukan geocoding alamat di area studi selama periode waktu yang relevan dengan penyakit. Hal tersebut dilakukan untuk memonitor dan mengontrol penyebaran penyakit melalui langkah pengawasan (Fajriatin Wahyuningsih, 2014).

Menurut (Fitria et al., 2014), beberapa contoh fungsi analisis spasial yang biasa digunakan dalam analisis data kesehatan yaitu:

- a. *Buffering* (untuk melihat jangkauan/ cakupan wilayah kejadian suatu kejadian kasus).
- b. *Overlay analysis* (untuk mengetahui lokasi kejadian suatu kasus di area tertentu).
- c. *Network analysis* (menggunakan karakteristik jaringan, seperti perjalanan dan ketersediaan transportasi, untuk melihat pergerakan atau perpindahan suatu sumber daya dari suatu lokasi ke lokasi lain, misal: mengukur berapa lama waktu yang dibutuhkan untuk mengakses suatu fasilitas kesehatan).

D. Tinjauan Umum tentang Sistem Informasi Geografis

1. Definisi Sistem Informasi Geografis (SIG)

Sistem Informasi Geografis (SIG) atau yang biasa disebut juga *Geographical Information System* (GIS) merupakan sistem informasi yang terdiri dari penggabungan antara beberapa komponen yang terdiri dari *hardware*, *software*,

peta (geografis), dan informasi seputar peta tersebut (data atribut) yang digunakan untuk mendapatkan, menganalisis, mengolah, mengintegrasikan, memanipulasi, memperagakan, dan menampilkan data dalam suatu informasi berbentuk geografis yang bertujuan untuk membantu menyelesaikan perencanaan, meneliti, dan mengolah suatu permasalahan (Aryanti & Kartini, 2021).

Sistem Informasi Geografis (*Geographic Information System/GIS*) yang selanjutnya disebut SIG merupakan sistem informasi berbasis komputer yang digunakan untuk mengolah dan menyimpan data atau informasi geografis. Secara umum pengertian SIG adalah suatu komponen yang terdiri dari perangkat keras, perangkat lunak, data geografis dan sumberdaya manusia yang bekerja bersama secara efektif untuk memasukan, menyimpan, memperbaiki, memperbaharui, mengelola, memanipulasi, mengintegrasikan, menganalisa dan menampilkan data dalam suatu informasi berbasis geografis. (Sumantri et al., 2019).

2. Penggolongan jenis dan macam Informasi Geografi

Informasi geografi menampilkan informasi yang direferensikan secara geografis, yang meliputi lokasi, seperti garis lintang, bujur maupun lokasi jalan (Sumantri et al., 2019).

a. Data spasial (keruangan)

Merupakan data yang mempresentasikan aspek keruangan dari suatu fenomena atau mengidentifikasi posisi geografis suatu fenomena. Contohnya antara lain letak suatu wilayah, posisi sumber minyak bumi, dan sebagainya. Data spasial dapat berbentuk titik (dot), contohnya posisi terminal;

garis (poly line), contohnya jaringan jalan raya; area (polygon), contohnya wilayah kecamatan (Sumantri et al., 2019).

b. Data atribut (deskripsi)

Merupakan data yang mempresentasikan aspek-aspek deskripsi/penjelasan dari suatu fenomena di permukaan bumi dalam bentuk kata-kata, angka, atau tabel. Contohnya kepadatan penduduk, jenis tanah, dan sebagainya. Data atribut dapat berupa data kuantitatif (angka-angka/statistik), contohnya jumlah penduduk data kualitatif (kualitas/mutu), contohnya tingkat kesuburan tanah (Sumantri et al., 2019).

3. Manfaat SIG

Manfaat sistem Informasi Geografis sangatlah beragam, beberapa manfaat SIG sebagai berikut :

- a. Sebagai alat analisis komunikasi dan integrasi antar disiplin ilmu terutama yang memerlukan informasi-informasi geosciences (Bafdal et al., 2011).
- b. Memecahkan masalah seputar akurasi representasi, akurasi prediksi dan keputusan yang diambil berdasarkan representasi, minimalisasi volume data yang digunakan, maksimalisasi kecepatan komputasi, kesesuaian dengan para pengguna, perangkat lunak, dan proyek-proyek yang lain mengenai bumi.

4. Pengenalan aplikasi SIG

Saat ini aplikasi-aplikasi ataupun *software-software* pemetaan mengalami perkembangan yang pesat. Berbagai *software* pemetaan sangat berguna sebagai alat bantu (*tool*) dalam berbagai permasalahan yang berkaitan dengan masalah pemetaan seperti penelitian. Para pengguna *software* pemetaan sangat diuntungkan

dengan semakin banyaknya *software* pemetaan yang ada saat ini. Salah satu *software* pemetaan yang dikembangkan secara *open source* adalah Quantum GIS (Sumantri et al., 2019).

Quantum GIS merupakan salah satu perangkat lunak *open source* yang dapat digunakan untuk pengelolaan data spasial dan pengembangan aplikasi Sistem Informasi Geografis. Quantum GIS merupakan salah satu *software* atau perangkat lunak SIG yang berbasis *open source* dan *free* (gratis) untuk keperluan pengolahan data geospasial. Pemanfaatan *software* Quantum GIS ini dapat digunakan untuk input data SIG dan pengolahan data geospasial sebagai pilihan alternatif dari *software* SIG komersial seperti ArcView, ArcGIS atau MapInfo Professional (Sumantri et al., 2019).

5. SIG dalam Kesehatan Masyarakat

Menurut Indarto (2010) SIG dapat mengidentifikasi suatu kejadian dan melakukan tindakan pencegahan sehingga dapat melakukan suatu pemecahan masalah agar suatu kejadian tidak terjadi. Penggunaan SIG dalam kesehatan masyarakat dapat membantu dalam efektivitas biaya, waktu, dan tenaga. Hal ini dikarenakan SIG dapat mengatur, mengolah dan mendistribusikan data terkait kesehatan dengan *database* yang besar dan dapat terus diperbarui. Pengolahan data spasial suatu kejadian penyakit maupun lingkungan dengan *hardware* dan *software* yang digunakan dalam SIG dapat membantu dalam pemecahan dan menjawab permasalahan terkait kesehatan. Menurut *Center of Disease Control* (2019) SIG dalam kesehatan masyarakat dapat digunakan dalam berbagai hal yaitu;

- a. Menjadi alat monitoring derajat kesehatan guna melakukan identifikasi terkait permasalahan kesehatan yang terdapat di masyarakat. Secara spesifik SIG berperan dalam melakukan pemetaan terkait dengan kelompok masyarakat yang berada di suatu area berdasarkan status kesehatan tertentu, contohnya status penyakit infeksi.
- b. Identifikasi faktor risiko kesehatan yang ada di masyarakat. SIG dapat memberikan data lengkap mengenai beberapa komponen yang menjadi faktor risiko misalnya terkait pola penularan.
- c. Membangun hubungan kerjasama dengan masyarakat untuk mengatasi permasalahan kesehatan.
- d. Pembentukan kebijakan terkait kesehatan. Misalnya penetapan jumlah tenaga kesehatan yang disebar secara merata dan jaraknya terhadap fasilitas pelayanan kesehatan.

E. Kerangka Teori

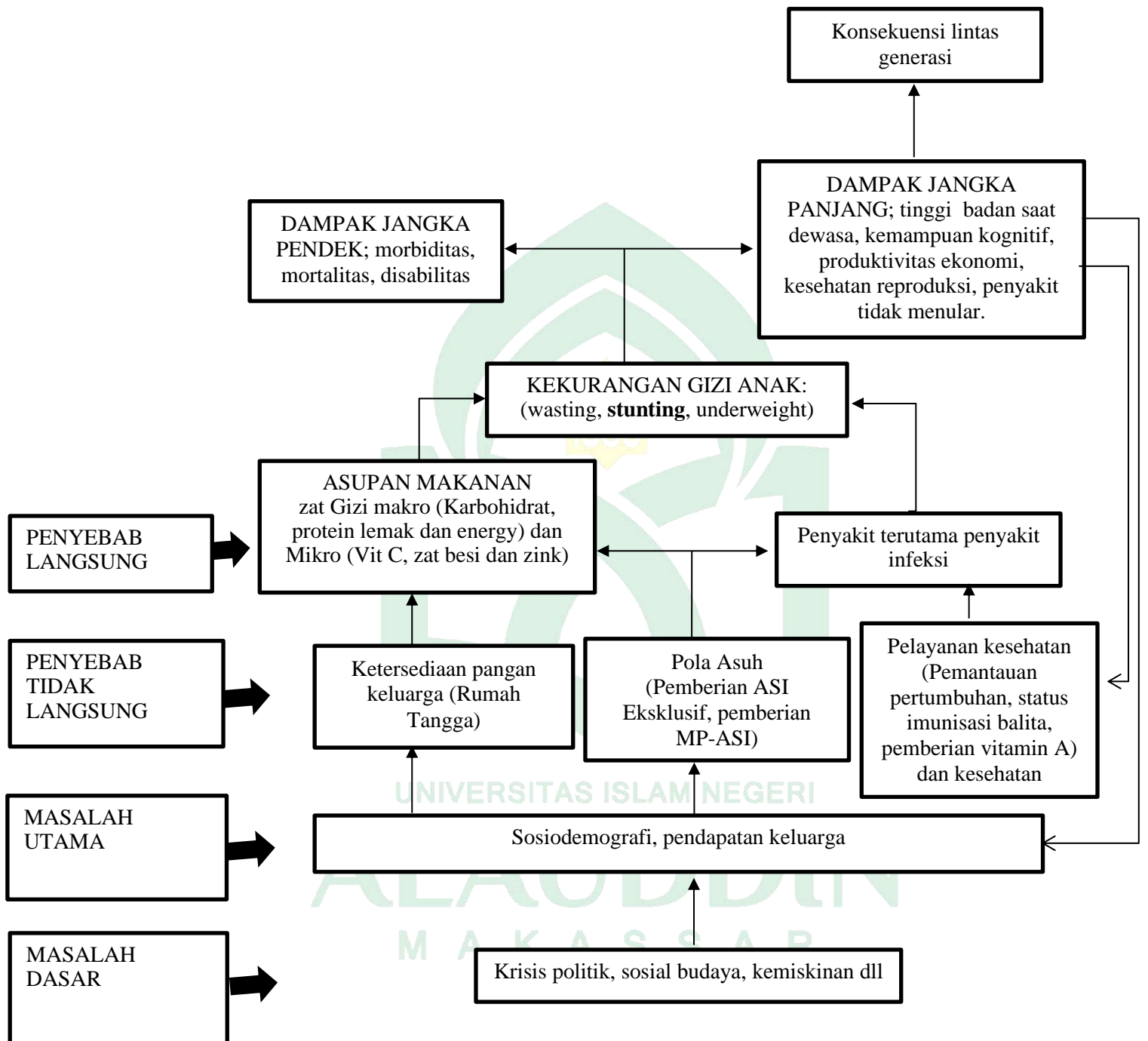

Kerangka Modifikasi Konseptual UNICEF tentang determinan kekurangan Gizi Anak (*wasting, stunting, dan underweight*)

Sumber : *unicef's Approach To Scaling Up Nutrition* Tahun 2013

F. Kerangka Konsep

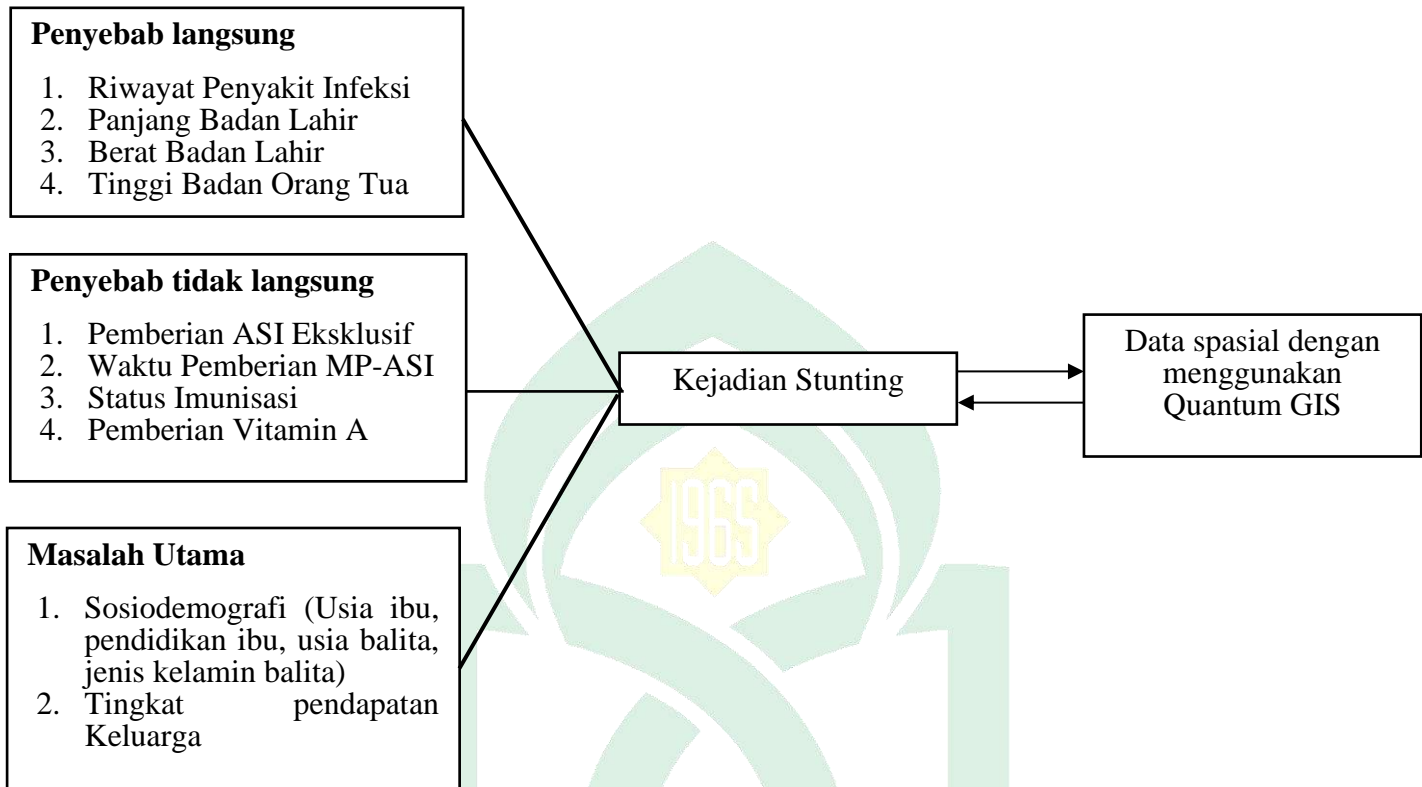

BAB III

METODOLOGI PENELITIAN

A. Jenis Penelitian dan Lokasi Penelitian

1. Jenis Penelitian dan Pendekatan Penelitian

Jenis penelitian yang digunakan dalam penelitian ini menggunakan jenis penelitian kuantitatif dengan pendekatan deskriptif. Penelitian kuantitatif merupakan penelitian yang dilakukan untuk menjawab pertanyaan penelitian dengan cara-cara mengikuti kaidah keilmuan yang konkrit/empiris, objektif, terukur, rasional dan sistematis, dengan data hasil penelitian yang diperoleh yang berupa angka-angka serta analisis menggunakan metode statistika (Kemenkes RI, 2018b). Penelitian deskriptif merupakan penelitian untuk melihat gambaran fenomena yang terjadi di dalam suatu populasi tertentu (Kemenkes RI, 2018b). Penelitian ini menggunakan aplikasi Sistem Informasi Geografis yaitu Quantum GIS versi 3.62.2 dengan pengambilan data mengenai distribusi spasial kejadian stunting berdasarkan faktor risikonya.

2. Lokasi dan Waktu Penelitian

Lokasi dalam penelitian ini dilakukan di Wilayah Kerja Puskesmas Katumbangan Kecamatan Campalagian Kabupaten Polewali Mandar Provinsi Sulawesi Barat. Puskesmas Katumbangan membawahi 5 (lima) Desa meliputi Desa

Katumbangan, Desa Katumbangan Lemo, Desa Panyampa, Desa Botto, dan Desa Gattungun. Waktu penelitian dilakukan pada bulan November 2022 – Juni 2023.

B. Populasi dan Sampel

1. Populasi

Populasi diartikan sebagai seluruh unsur atau elemen yang menjadi objek penelitian (Kemenkes RI, 2018b). Populasi dalam penelitian ini adalah seluruh balita di Wilayah Kerja Puskesmas Katumbangan Kecamatan Campalagian Kabupaten Polewali Mandar yang berjumlah 1.353 balita.

2. Sampel

Sampel adalah sebagian dari jumlah dan karakteristik yang dimiliki oleh populasi secara nyata diteliti dan ditarik kesimpulan (Kemenkes RI, 2018b). Sampel dalam penelitian ini adalah balita di Wilayah Kerja Puskesmas Katumbangan Kecamatan Campalagian Kabupaten Polewali Mandar yang berjumlah 309 balita, responden merupakan ibu balita.

a. Besar sampel

Penentuan besar sampel dalam penelitian ini dilakukan perhitungan dengan menggunakan rumus Slovin :

$$n = \frac{N}{1 + N(e)^2}$$

Keterangan :

N = besar populasi

n = besar sampel

e = tingkat ketepatan yang diinginkan 5% (0,05)

Berdasarkan rumus tersebut, maka jumlah sampel yang diambil dalam penelitian ini adalah :

$$n = \frac{N}{1 + N (e)^2}$$

$$n = \frac{1.353}{1 + 1.353 (0,05)^2}$$

$$n = \frac{1.353}{1 + 1.353 (0,0025)}$$

$$n = \frac{1.353}{1 + 3,3825}$$

$$n = \frac{1.353}{4,3825}$$

$$n = 308,727895 = 309$$

Jadi besar sampel yang diambil dalam penelitian ini adalah 309 sampel.

b. Teknik pengambilan sampel

Teknik pengambilan sampel yang digunakan dalam penelitian ini adalah *non probability sampling* dengan jenis *purposive sampling*. *Purposive sampling* adalah teknik sampling yang dilakukan dengan memilih subjek berdasarkan pada karakteristik atau kriteria tertentu yang dianggap mempunyai hubungan dengan karakteristik populasi yang sudah diketahui sebelumnya. Adapun kriteria sampel dalam penelitian ini sebagai berikut:

1) Kriteria Inklusi

Kriteria inklusi adalah kriteria yang akan menyaring anggota populasi menjadi sampel yang memenuhi kriteria secara teori yang sesuai dan terkait

dengan topik dan kondisi penelitian (Kemenkes RI, 2018b). Kriteria inklusi dalam penelitian ini antara lain :

- a. Memiliki buku KIA/KMS
- b. Memiliki anak berusia 6 – 59 bulan
- c. Responden yang bersedia untuk diambil titik koordinat rumahnya
- d. Apabila responden memiliki lebih dari satu balita, maka anak terakhir yang menjadi subjek penelitian

2) Kriteria Eksklusi

Kriteria eksklusi adalah kriteria yang dapat digunakan untuk mengeluarkan anggota sampel dari kriteria inklusi atau dengan kata lain ciri-ciri anggota populasi yang tidak dapat diambil sebagai sampel (Kemenkes RI, 2018b). Kriteria eksklusi dalam penelitian ini antara lain:

- a. Responden menolak untuk berpartisipasi dalam penelitian
- b. Responden memiliki balita yang tidak berada pada kondisi yang sehat
- c. Salah satu orang tua (ayah atau ibu) sedang berada di luar daerah selama kurang lebih satu bulan

C. Metode Pengumpulan Data

Pengumpulan data dilakukan melalui dengan pengumpulan data primer dan data sekunder.

1. Data Primer

Data primer adalah data yang diperoleh atau dikumpulkan oleh peneliti secara langsung dari sumber datanya (Kemenkes RI, 2018b). Data primer dalam penelitian ini adalah dengan melakukan observasi ke tempat tinggal balita untuk

mendapatkan data spasial berupa titik koordinat melalui *smartphone* dengan menggunakan aplikasi *GPS Essentials*. Adapun tahapan-tahapan pengumpulan data spasial dilakukan sebagai berikut:

1) *Collecting*

Collecting merupakan tahapan pengumpulan data kejadian stunting dari laporan Puskesmas dan observasi langsung.

2) *Cleaning*

Cleaning merupakan tahapan pemilihan data terkait kejadian stunting agar dapat dijadikan data spasial.

3) *Plotting*

Plotting merupakan tahapan observasi dengan perekaman dan pencatatan lokasi balita yang mengalami stunting melalui aplikasi *GPS essentials*.

2. Data Sekunder

Data sekunder adalah sumber data yang diperoleh peneliti dari berbagai sumber yang telah ada (Kemenkes RI, 2018b). Data sekunder dalam penelitian ini adalah data yang diperoleh untuk mendapatkan data kejadian stunting dan data faktor risiko stunting.

1. Data prevalensi kejadian stunting berupa data yang diperoleh dari Dinas Kesehatan Polewali Mandar. Data yang diperoleh merupakan data balita di Wilayah Kerja Puskesmas Katumbangan Kabupaten Polewali Mandar Tahun 2022.
2. Data prevalensi kejadian stunting berdasarkan faktor risiko tahun 2022 yang diperoleh dari hasil penelitian Afifah Cahya Imani Arifin.

3. Buku KIA/KMS untuk mengetahui berat badan lahir, panjang badan lahir, riwayat penyakit infeksi, status imunisasi, dan pemberian vitamin A, pekerjaan ibu, pendidikan dan usia ibu.

D. Instrumen Penelitian

Instrumen penelitian adalah suatu alat yang digunakan untuk mengukur fenomena alam maupun sosial yang diamati (Kemenkes RI, 2018b). Dalam penelitian ini, adapun instrumen yang digunakan antara lain:

1. *GPS Essentials*

GPS (*Global Positioning System*) digunakan untuk mengetahui titik sebaran kejadian stunting dan menentukan titik koordinat lokasi dalam penelitian. GPS adalah sistem satelit navigasi dan penentuan posisi yang dimiliki dan dikelola oleh Amerika Serikat (Budiawan et al., 2017).

2. *Software Quantum GIS* versi 3.62.2 (QGIS) dan *Map Source* (peta SHP)

Dalam riset ini digunakan untuk mengolah data spasial dan pembuatan peta sebaran kejadian stunting berdasarkan faktor risiko stunting. Quantum GIS merupakan salah satu software atau perangkat lunak SIG yang berbasis *open source* dan *free* (gratis) untuk keperluan pengolahan data geospasial. Pemanfaatan *software* Quantum GIS ini dapat digunakan untuk input data SIG dan pengolahan data geospasial sebagai pilihan alternatif dari *software* SIG komersial (Sumantri et al., 2019).

3. Lembar Observasi *Plotting* Kejadian Stunting

Dalam riset ini digunakan tabel observasi *plotting* pada balita untuk mengetahui dan mencatat lokasi alamat yang kemudian akan diambil titik koordinatnya.

4. ERSI ArcGIS versi 10.5

Dalam riset ini digunakan untuk melihat pola penyebaran dan mengolah nilai Analisis Tetangga Terdekat (*Nearest Neighbour Analysis*).

5. Laptop

Dalam riset ini digunakan untuk menginput dan mengolah hasil.

6. Buku KIA/KMS

E. Teknik Pengolahan dan Analisis Data

1. Teknik Pengolahan Data

Data yang diperoleh diolah menggunakan beberapa *software* pengelola data khusus data spasial sebagai berikut:

- a) *Transferring*, adalah proses mengambil dan memindahkan data poin kejadian stunting dari GPS *Essentials* ke laptop melalui *bluetooth*.
- b) *Processing*, adalah proses merubah data point menjadi data spasial kejadian stunting menjadi bentuk GPX atau KML kemudian data diolah lebih lanjut melalui aplikasi Quantum GIS 3.26.2.
- c) *Finishing*, merupakan tahap *finishing* data atau pengecekan data dengan melihat jumlah titik lokasi kejadian stunting dengan tabel observasi *plotting* khusus untuk menghindari kesalahan input.

2. Analisis Data

Proses analisis data yang digunakan dalam penelitian kuantitatif ini adalah analisis univariat dan analisis spasial.

1) Analisis univariat

Analisis univariat digunakan untuk mengetahui distribusi frekuensi terhadap variabel yang diteliti seperti kejadian stunting dan faktor risiko stunting tahun 2022 yang disajikan dalam bentuk tabel dan peta.

2) Analisis spasial

Analisis spasial yang digunakan dalam penelitian ini adalah *overlay* dan analisis tetangga terdekat (*Nearest Neighbour Analysis*) untuk menentukan pola distribusi kejadian stunting berdasarkan faktor risiko di Wilayah Kerja Puskesmas Katumbangan Kabupaten Polewali Mandar.

a. *Overlay*

Overlay bertujuan untuk mengetahui lokasi kejadian suatu kasus di area tertentu (Hilaluddin, 2015). Dengan bantuan *software* Quantum GIS versi 3.26.2 dan *Mapsource* (Peta SHP). Adapun variabel yang digambarkan pada penelitian ini adalah kejadian stunting, riwayat penyakit infeksi, pemberian ASI eksklusif, waktu pemberian MP-ASI, pemberian vitamin A, status imunisasi, panjang badan lahir, berat badan lahir, tinggi badan orang tua, sosiodemografi (usia ibu, usia balita, jenis kelamin balita, pendidikan ibu) dan tingkat pendapatan keluarga.

b. *Nearest Neighbour Analysis* (NNA)

Nearest Neighbour Analysis diperkenalkan oleh Clark dan Evans merupakan suatu metode analisis kuantitatif geografi yang digunakan untuk menggambarkan hubungan antara dua distribusi data spasial dengan menghitung jarak antar dua distribusi tersebut.

Analisis tetangga terdekat merupakan salah satu analisis yang digunakan untuk menjelaskan pola distribusi dari titik-titik lokasi tempat dengan menggunakan perhitungan yang mempertimbangkan, jarak, jumlah titik lokasi, dan luas wilayah, hasil akhir berupa perhitungan indeks memiliki rentangan antara 0 – 2,15.

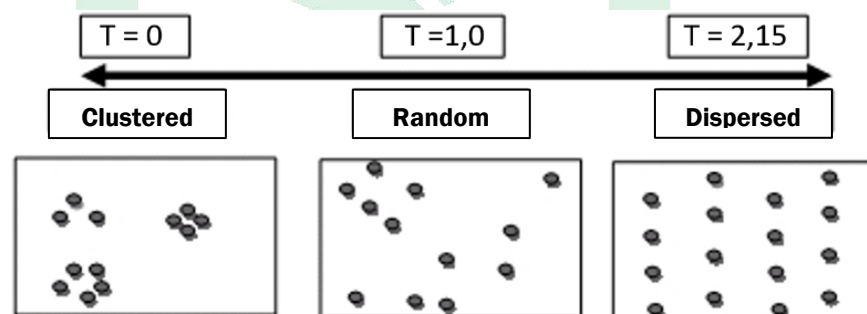

Pada penelitian ini, nilai NNI kejadian stunting dihasilkan melalui ESRI ArcGIS 10.5, adapun nilai NNI yang dihasilkan sebagai berikut.

1. $NNI = 1$ berarti kejadian stunting berdasarkan faktor risiko di wilayah pengamatan berpola acak (*random*).
2. $NNI < 1$ berarti kejadian stunting berdasarkan faktor risiko di wilayah pengamatan berpola berkelompok (*clustered*).
3. $NNI > 1$ berarti kejadian stunting berdasarkan faktor risiko di wilayah pengamatan berpola menyebar (*dispersed*).

BAB IV

HASIL DAN PEMBAHASAN

A. *Gambaran Umum Lokasi Penelitian*



1. Visi dan Misi Puskesmas Katumbangan

Untuk menunjang keberhasilan pembangunan kesehatan tersebut Puskesmas Katumbangan sebagai Unit Pelaksana Teknis (UPT) Dinas Kesehatan Kabupaten Polewali Mandar dalam melaksanakan tugas pengabdianya kepada masyarakat telah menetapkan Visi dan Misi yang ingin dicapai ditahun 2021 sebagai berikut.

Visi : ***“Terwujudnya Pelayanan Puskesmas Katumbangan yang Professional, Responsible, Inovatif, Mediate, Akuntable, Menuju Masyarakat Sehat Dan Mandiri Tahun 2025.”***

Misi :1. Mewujudkan pengelolaan administrasi manajemen puskesmas yang cepat dan akurat.

2. Mewujudkan penyelenggaraan upaya puskesmas (UKM dan UKP, service system) yang tepat waktu, tepat sasaran dan tepat target.

3. Mewujudkan pencapaian hasil kegiatan puskesmas melalui komunikasi, koordinasi dan integrasi lintas sektor dan lintas program.
4. Mewujudkan kemandirian hidup sehat bagi individu, keluarga dan masyarakat melalui perilaku hidup bersih dan sehat.

2. Kondisi Geografis

Puskesmas Katumbangan merupakan Puskesmas termuda di Kabupaten Polewali Mandar yang terletak di Desa Katumbangan Kecamatan Campalagian yang berjarak 37 km dari ibu kota Kabupaten (Polewali).

a. Wilayah Kerja

Dalam melaksanakan tugas dan fungsinya Puskesmas Katumbangan membawahi 5 (lima) Desa sebagai wilayah kerjanya yaitu :

- 1) Desa Katumbangan
- 2) Desa Katumbangan Lemo
- 3) Desa Panyampa
- 4) Desa Botto
- 5) Desa Gattungan

Dimana kondisi geografis wilayah kerja tersebut terdiri dari daerah daratan, daerah pegunungan dan daerah pesisir pantai. Klasifikasi kondisi geografis dari masing-masing Desa tersebut sebagai berikut:

- ✓ Desa Katumbangan, Desa Katumbangan Lemo, Desa Botto, masuk kategori daerah daratan.
- ✓ Desa Gattungan masuk kategori daerah pegunungan.

✓ Desa Panyampa masuk kategori daerah pesisir pantai.

b. Batas dan Luas Wilayah Kerja Puskesmas Katumbangan

1) Batas Wilayah

Batas-batas Wilayah Kerja Puskesmas Katumbangan adalah sebagai berikut:

- ✓ Sebelah Utara berbatasan dengan Kecamatan Luyo
- ✓ Sebelah Timur berbatasan dengan Kecamatan Mapilli
- ✓ Sebelah Selatan berbatasan dengan Teluk Mandar
- ✓ Sebelah Barat berbatasan dengan Desa Parappe wilayah kerja Puskesmas Campalagian.

2) Luas Wilayah

Luas wilayah kerja Puskesmas Katumbangan yang terdata sampai saat ini adalah 24 km^2 , dimana luas masing-masing Desa tersebut adalah sebagai berikut :

- ✓ Desa Katumbangan : $5,00 \text{ km}^2$
- ✓ Desa Katumbangan Lemo: $4,25 \text{ km}^2$
- ✓ Desa Panyampa : $6,24 \text{ km}^2$
- ✓ Desa Botto : $5,73 \text{ km}^2$
- ✓ Desa Gattungan : $2,77 \text{ km}^2$



Gambar 4.1 Peta Wilayah Kerja Puskesmas Katumbangan

3. Kondisi Demografi

a. Penyebaran Penduduk

Jumlah penduduk yang tersebar di 5 desa dalam wilayah kerja UPTD Puskesmas Perawatan Katumbangan sebanyak 20.205 jiwa. Desa Katumbangan merupakan desa yang memiliki penduduk terbanyak yaitu 5.494 jiwa dan Desa Gattungan merupakan desa yang memiliki penduduk terendah yaitu 2.307 jiwa.

b. Kepadatan Penduduk

Kepadatan penduduk di Wilayah Kerja Puskesmas Perawatan Katumbangan tahun 20221 sebesar 842 jiwa/km². Tingkat kepadatan penduduk antar desa bervariasi, Desa yang memiliki tingkat kepadatan penduduk tertinggi adalah Desa Katumbangan mencapai 1.099 jiwa/km² sebaliknya Desa Panyampa memiliki tingkat kepadatan penduduk paling rendah yaitu 576 jiwa/km².

c. Sosial Ekonomi

Penduduk Kecamatan Campalagian mempunyai mata pencaharian yang bervariasi namun sebagian besar bekerja sebagai petani dengan hasil pertanian seperti padi, kelapa, kakao, dan palawija, sebagian sebagai nelayan, petambak, wirausaha, pegawai dan buruh.

d. Pendidikan

Ketersediaan sarana pendidikan di Wilayah Kerja Puskesmas Katumbangan terbilang masih minim, terbukti hal ini dengan jumlah Sekolah Dasar (16 Sekolah) dari 5 Desa, yang artinya rata-rata jumlah sekolah per Desa 2 (Dua). Sementara jumlah Sekolah Menengah Pertama yaitu 1 (satu) yang terletak di Desa Katumbangan Lemo. Keterbatasan sarana pendidikan ini membawa dampak pada rendahnya cakupan beberapa kegiatan Puskesmas Katumbangan yang pelaksanaannya di Sekolah-sekolah misalnya UKS, PHBS Sekolah. Dan yang pasti hal ini berdampak pada tingginya angka Buta Aksara.

B. Hasil

1. Analisis Univariat

a) Distribusi Kejadian Stunting

Tabel 4.1
Distribusi Kejadian Stunting Berdasarkan Status Stunting Balita
di Wilayah Kerja Puskesmas Katumbangan Tahun 2022

Status Stunting Balita	Jumlah (n)	Persentase (%)
Stunting	147	47.6
Tidak Stunting	162	52.4
Total	309	100

(Sumber : Data Primer, 2022)

Berdasarkan tabel 4.1 menunjukkan bahwa dari total 309 balita, diperoleh di Wilayah Kerja Puskesmas Katumbangan tahun 2022 pada status stunting balita terdapat 147 balita (47.6%) yang dinyatakan stunting dan terdapat pada 162 balita (52.4%) yang dinyatakan tidak stunting. Adapun gambaran peta distribusi kejadian stunting di Wilayah Kerja Puskesmas Katumbangan tahun 2022 sebagai berikut:

Gambar 4.2
Peta Distribusi Kejadian Stunting Berdasarkan Status Stunting Balita
di Wilayah Kerja Puskesmas Katumbangan Tahun 2022

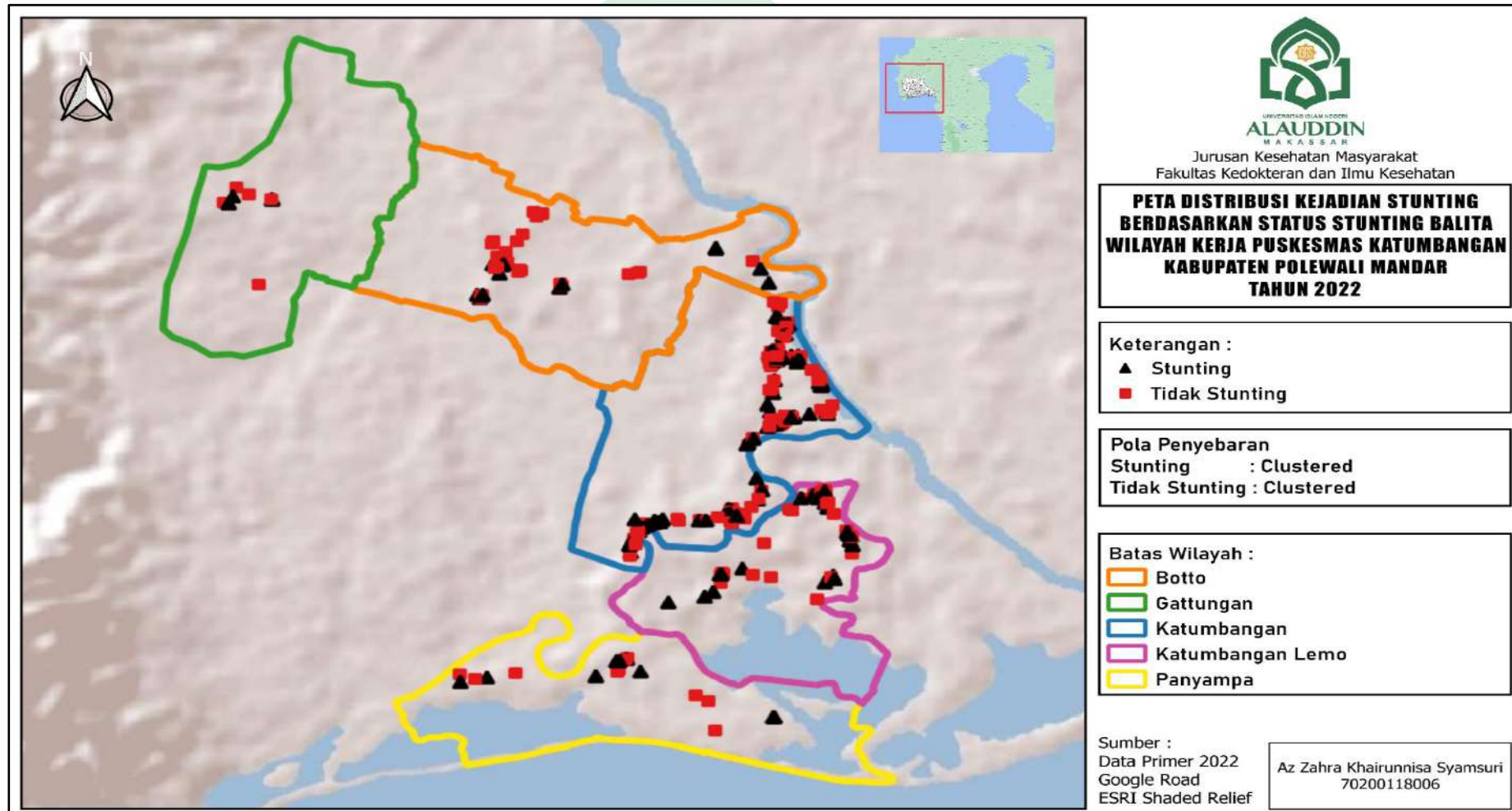

Berdasarkan gambar 4.2 menunjukkan bahwa kejadian stunting berdasarkan status stunting balita di Wilayah Kerja Puskesmas Katumbangan tahun 2022 tertinggi pada balita yang dinyatakan tidak stunting sebanyak 162 balita dan terendah pada balita yang dinyatakan stunting sebanyak 147 balita. Secara spasial kejadian stunting berdasarkan status stunting balita yang dinyatakan tidak stunting, tertinggi yaitu di Desa Katumbangan dengan 91 balita (56.2%) yang dinyatakan tidak stunting.

b) Distribusi Kejadian Stunting Berdasarkan Desa

Tabel 4.2
Distribusi Kejadian Stunting Berdasarkan Desa di Wilayah Kerja Puskesmas Katumbangan Tahun 2022

Desa	Jumlah (n)	Persentase (%)
Gattungang	9	2.9
Botto	40	12.9
Katumbangan	185	59.9
Katumbangan Lemo	55	17.8
Panyampa	20	6.5
Total	309	100

(Sumber : Data Sekunder, 2022)

Berdasarkan tabel 4.2 menunjukkan bahwa dari total 309 balita, diperoleh di Wilayah Kerja Puskesmas Katumbangan tahun 2022 berdasarkan Desa pada Desa Gattungang terdapat 9 balita (2.9%), Desa Botto terdapat 40 balita (12.9%), Desa Katumbangan terdapat 185 balita (59.9%), Desa Katumbangan Lemo terdapat 55 balita (17.8%), dan Desa Panyampa terdapat 20 balita (6.5%). Kejadian stunting di Wilayah Kerja Puskesmas Katumbangan tahun 2022 tertinggi pada Desa Katumbangan sebanyak 185 balita (59.9%) dan terendah pada

Desa Gattungan sebanyak 9 balita (2.9%). Secara spasial kejadian stunting tertinggi di Desa Katumbangan sebesar 185 balita (59.9%).

c) Distribusi Kejadian Stunting Berdasarkan Riwayat Penyakit Infeksi

Tabel 4.3
Distribusi Kejadian Stunting Berdasarkan Riwayat Penyakit Infeksi di Wilayah Kerja Puskesmas Katumbangan Tahun 2022

Riwayat Penyakit Infeksi	Jumlah (n)	Persentase (%)
Ada	172	55.7
Tidak Ada	137	44.3
Total	309	100

(Sumber : Data Sekunder, 2022)

Berdasarkan tabel 4.3 menunjukkan bahwa dari 309 balita, diperoleh di Wilayah Kerja Puskesmas Katumbangan tahun 2022 berdasarkan riwayat penyakit infeksi terdapat 172 balita (55.7%) yang memiliki riwayat penyakit infeksi sebelumnya dan terdapat 137 balita (44.3%) yang tidak memiliki riwayat penyakit infeksi sebelumnya. Adapun gambaran peta distribusi kejadian stunting berdasarkan riwayat penyakit infeksi di Wilayah Kerja Puskesmas Katumbangan tahun 2022 sebagai berikut :

UNIVERSITAS ISLAM NEGERI
ALAUDDIN
M A K A S S A R

Gambar 4.3
Peta Distribusi Kejadian Stunting Berdasarkan Riwayat Penyakit Infeksi
di Wilayah Kerja Puskesmas Katumbangan Tahun 2022

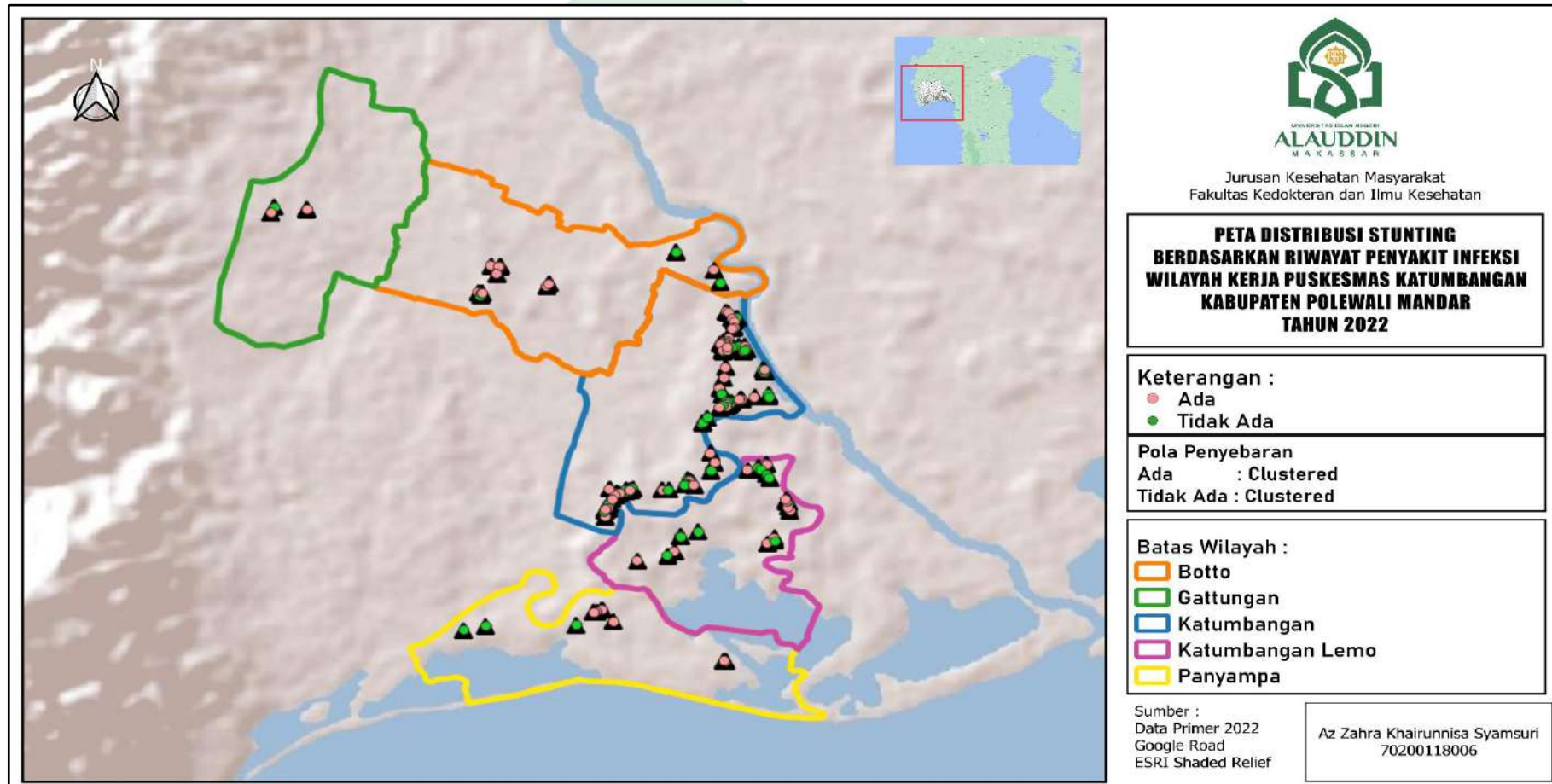

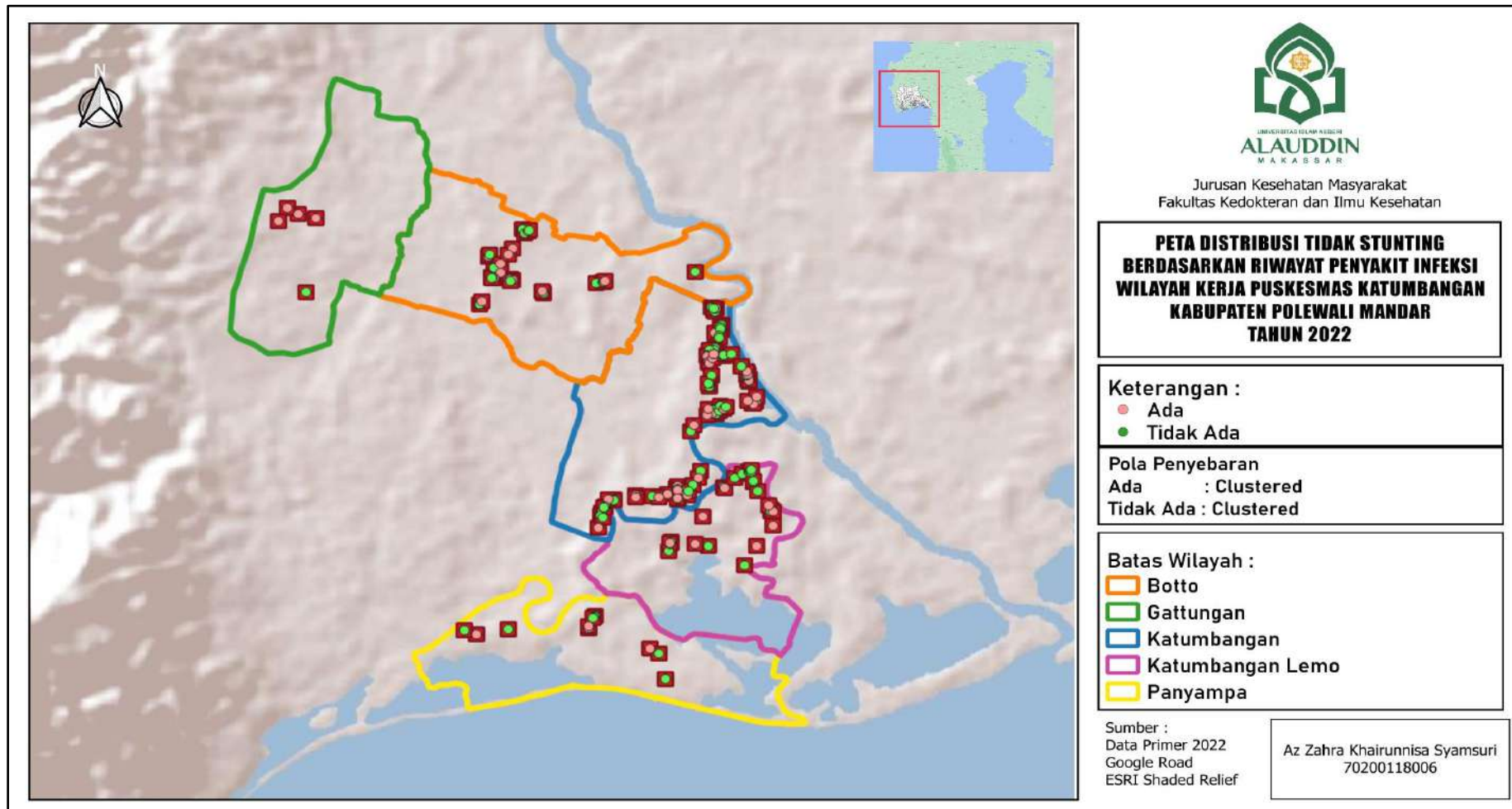

M A K A S S A R

Berdasarkan gambar 4.3 menunjukkan bahwa kejadian stunting berdasarkan riwayat penyakit infeksi di Wilayah Kerja Puskesmas Katumbangan tahun 2022 tertinggi yaitu terdapat 172 balita (55.7%) yang memiliki riwayat penyakit infeksi sebelumnya dan terendah terdapat 137 balita (44.3%) yang tidak memiliki riwayat penyakit infeksi sebelumnya. Secara spasial kejadian stunting berdasarkan riwayat penyakit infeksi yang memiliki riwayat penyakit infeksi sebelumnya tertinggi yaitu di Desa Katumbangan dengan 108 (62.8%) balita yang memiliki riwayat infeksi sebelumnya.

d) Distribusi Kejadian Stunting Berdasarkan Status Imunisasi

Tabel 4.4
Distribusi Kejadian Stunting Berdasarkan Status Imunisasi di
Wilayah Kerja Puskesmas Katumbangan
Tahun 2022

Status Imunisasi	Jumlah (n)	Persentase (%)
Lengkap	96	33.1
Tidak Lengkap	194	66.9
Total	290	100

(Sumber : Data Sekunder, 2022)

Berdasarkan tabel 4.4 menunjukkan bahwa dari 290 balita, diperoleh di Wilayah Kerja Puskesmas Katumbangan tahun 2022 berdasarkan status imunisasi terdapat 96 balita (33.1%) dengan status imunisasi lengkap dan terdapat 194 balita (66.9%) dengan status imunisasi tidak lengkap. Adapun gambaran peta distribusi kejadian stunting berdasarkan status imunisasi di Wilayah Kerja Puskesmas Katumbangan tahun 2022 sebagai berikut:

Gambar 4.4
Peta Distribusi Kejadian Stunting Berdasarkan Status Imunisasi
di Wilayah Kerja Puskesmas Katumbangan Tahun 2022

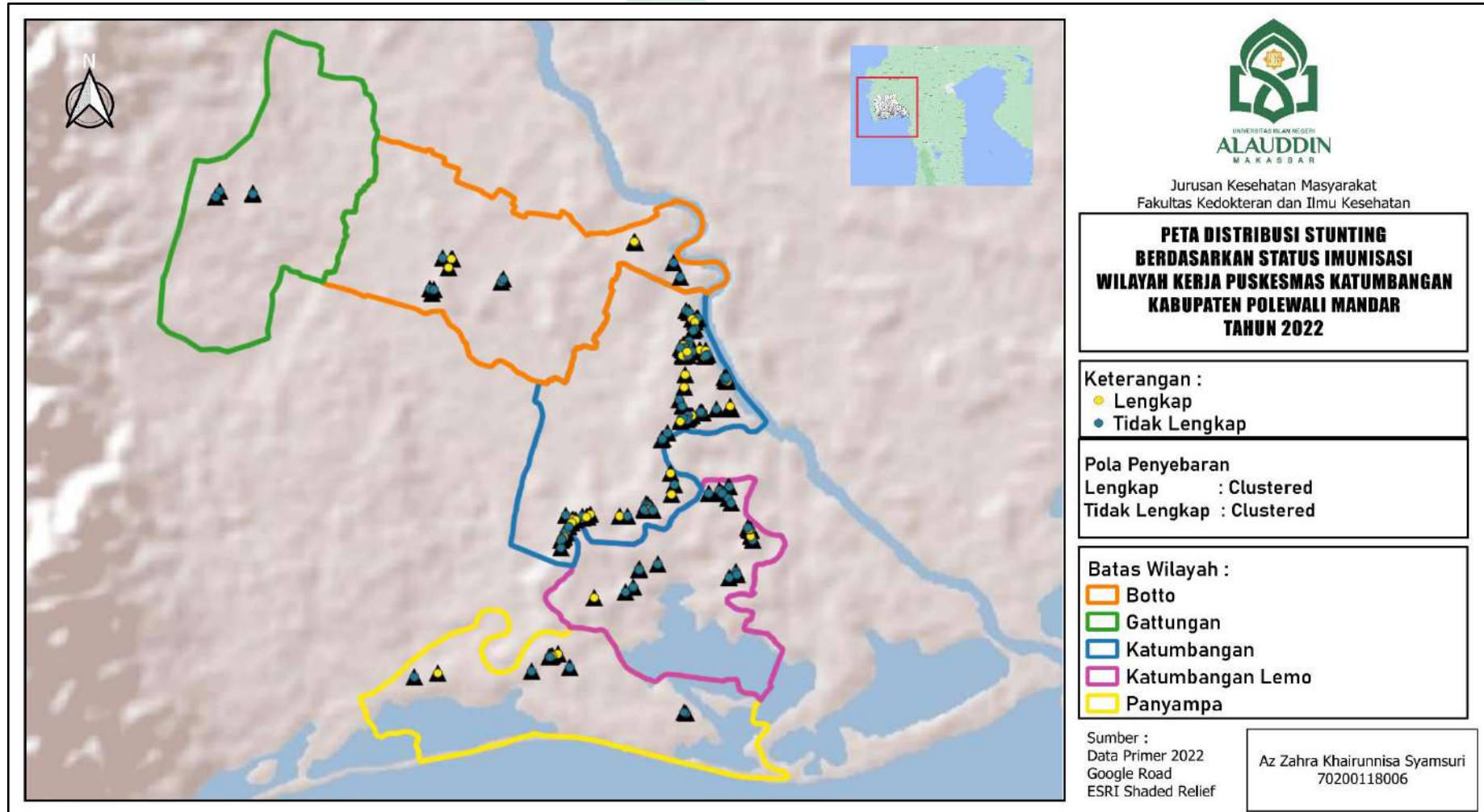

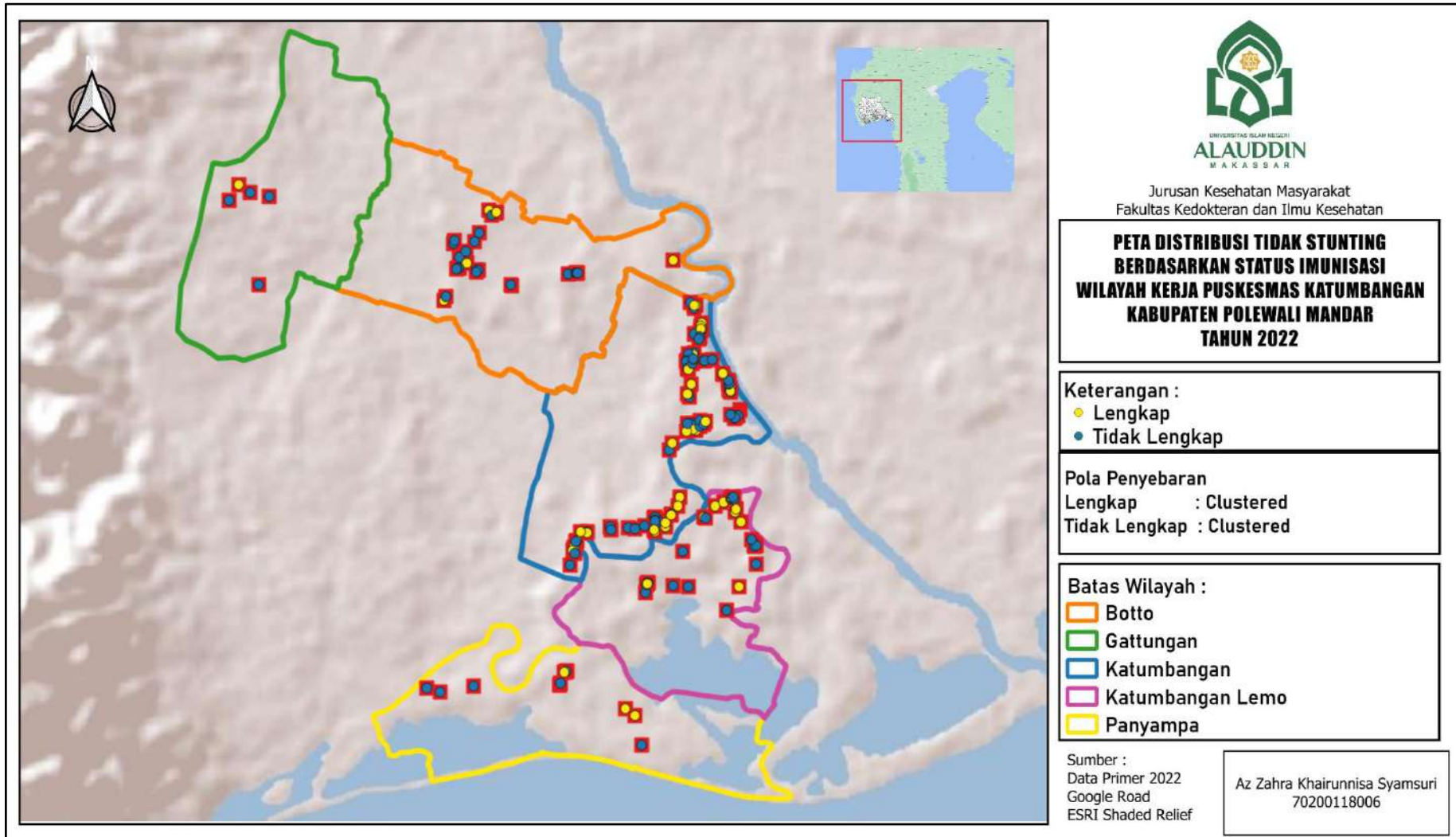

Berdasarkan gambar 4.4 menunjukkan bahwa kejadian stunting berdasarkan status imunisasi di Wilayah Kerja Puskesmas Katumbangan tahun 2022 tertinggi yaitu terdapat 194 responden (66.9%) dengan status imunisasi tidak lengkap dan terendah terdapat 96 responden (33.1%) dengan status imunisasi lengkap. Secara spasial kejadian stunting berdasarkan status imunisasi tidak lengkap tertinggi yaitu di Desa Katumbangan dengan 107 balita (55.2%) dengan status imunisasi tidak lengkap.

e) Distribusi Kejadian Stunting Berdasarkan Berat Badan Lahir

Tabel 4.5

**Distribusi Kejadian Stunting Berdasarkan Berat Badan Lahir
di Wilayah Kerja Puskesmas Katumbangan
Tahun 2022**

Berat Badan Lahir	Jumlah (n)	Persentase (%)
BBLR	29	9.4
Tidak BBLR	280	90.6
Total	309	100

(Sumber : Data Sekunder, Puskesmas Katumbangan, 2022)

Berdasarkan tabel 4.5 menunjukkan bahwa dari 309 balita, diperoleh di Wilayah Kerja Puskesmas Katumbangan tahun 2022 berdasarkan berat badan lahir yaitu terdapat 29 (9.4%) yang memiliki BBLR dan terdapat 280 balita (90.6%) yang berat badan lahir tidak BBLR. Adapun gambaran peta distribusi kejadian stunting berdasarkan berat badan lahir di Wilayah Kerja Puskesmas Katumbangan tahun 2022 sebagai berikut :

Gambar 4.5
Peta Distribusi Kejadian Stunting Berdasarkan Berat Badan Lahir
di Wilayah Kerja Puskesmas Katumbangan Tahun 2022

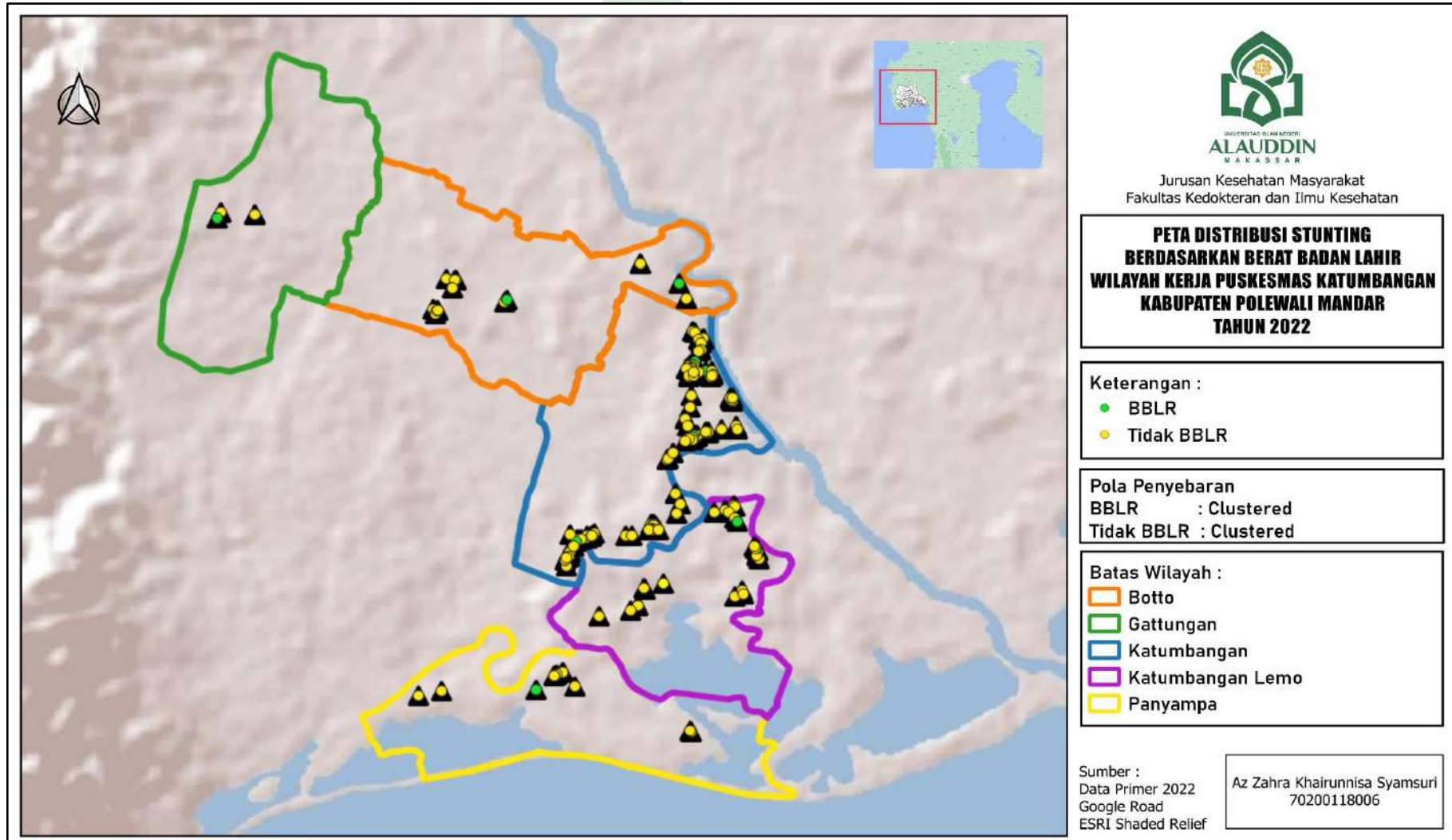

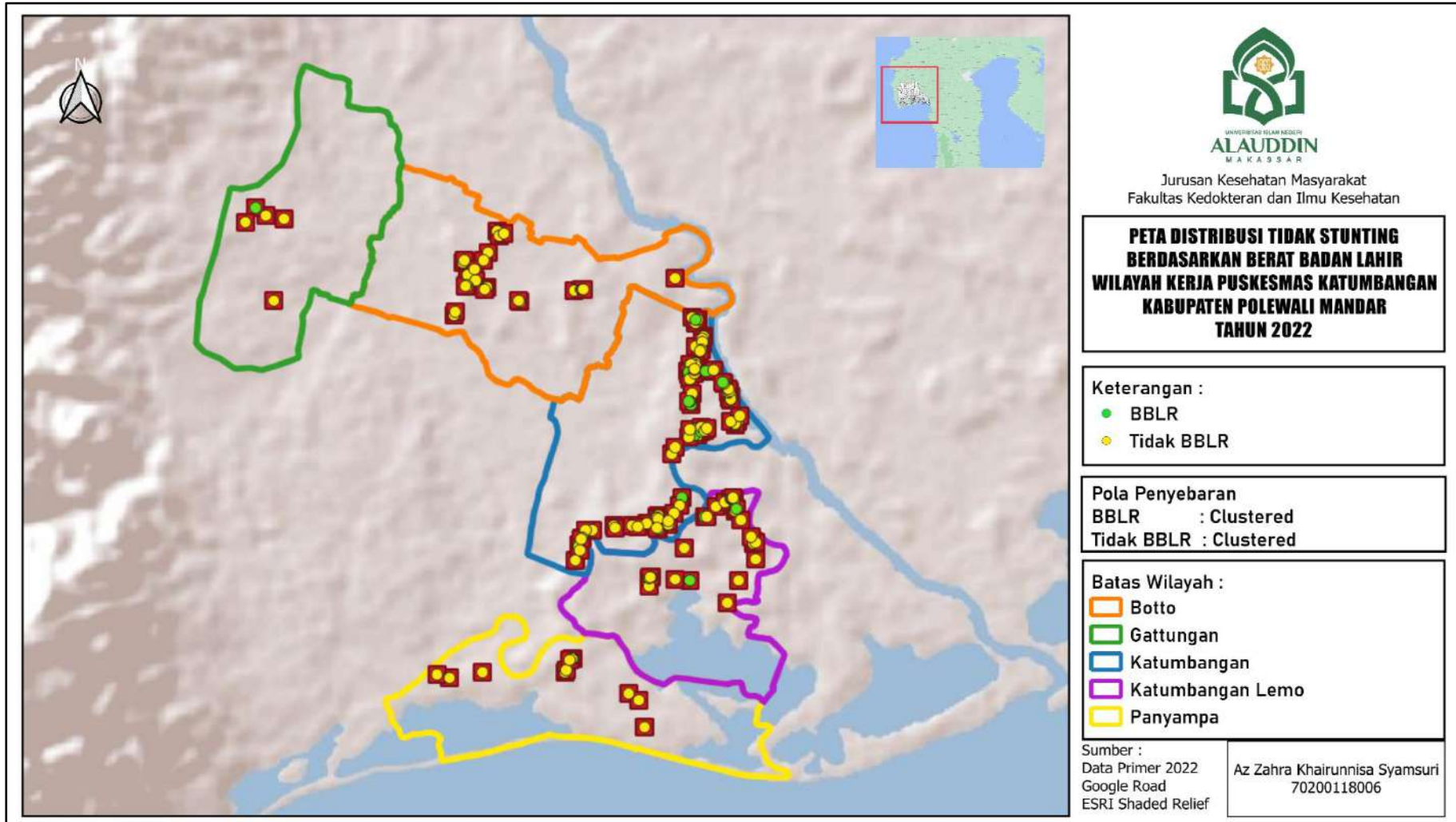

Berdasarkan gambar 4.5 menunjukkan bahwa kejadian stunting berdasarkan berat badan lahir di Wilayah Kerja Puskesmas Katumbangan tahun 2022 tertinggi yaitu terdapat 280 balita (90.6%) yang tidak memiliki BBLR dan terendah terdapat 29 balita (9.4%) yang memiliki BBLR. Secara spasial kejadian stunting berdasarkan berat badan lahir yang tidak BBLR tertinggi yaitu di Desa Katumbangan dengan 167 (59.6%) balita yang tidak memiliki BBLR.

f) Distribusi Kejadian Stunting Berdasarkan Panjang Badan Lahir

Tabel 4.6
Distribusi Kejadian Stunting Berdasarkan Panjang Badan Lahir
di Wilayah Kerja Puskesmas Katumbangan
Tahun 2022

Panjang Badan Lahir	Jumlah (n)	Persentase (%)
Pendek	239	77.3
Normal	70	22.7
Total	309	100

(Sumber : Data Sekunder, 2022)

Berdasarkan tabel 4.6 menunjukkan bahwa dari 309 balita, diperoleh di Wilayah Kerja Puskesmas Katumbangan tahun 2022 berdasarkan panjang badan lahir terdapat 239 balita (77.3%) yang memiliki panjang badan lahir pendek dan terdapat 70 balita (22.7%) yang memiliki panjang badan lahir normal. Adapun gambaran peta distribusi kejadian stunting berdasarkan panjang badan lahir di Wilayah Kerja Puskesmas Katumbangan tahun 2022 sebagai berikut :

Gambar 4.6
Peta Distribusi Kejadian Stunting Berdasarkan Panjang Badan Lahir
di Wilayah Kerja Puskesmas Katumbangan Tahun 2022

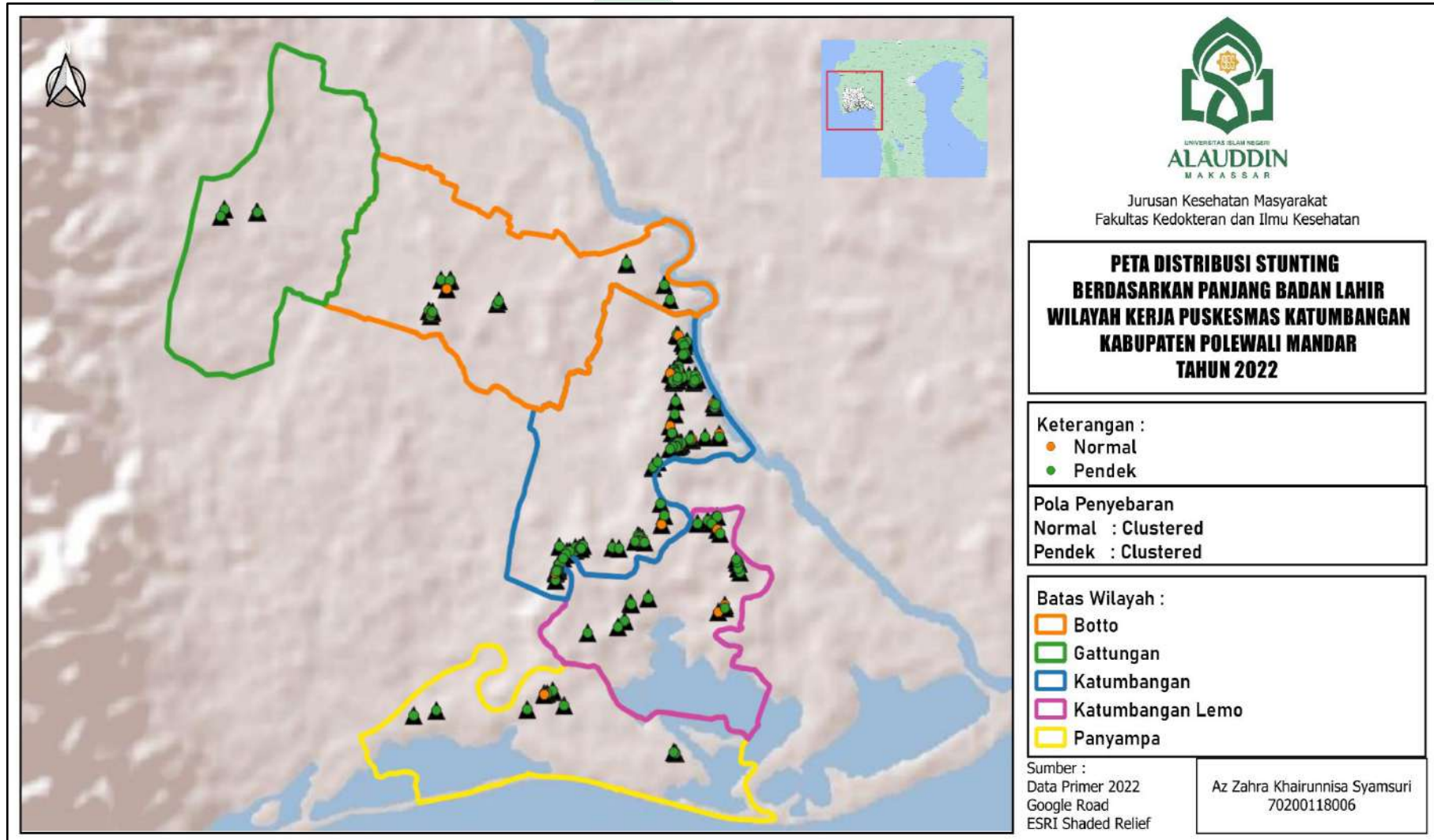

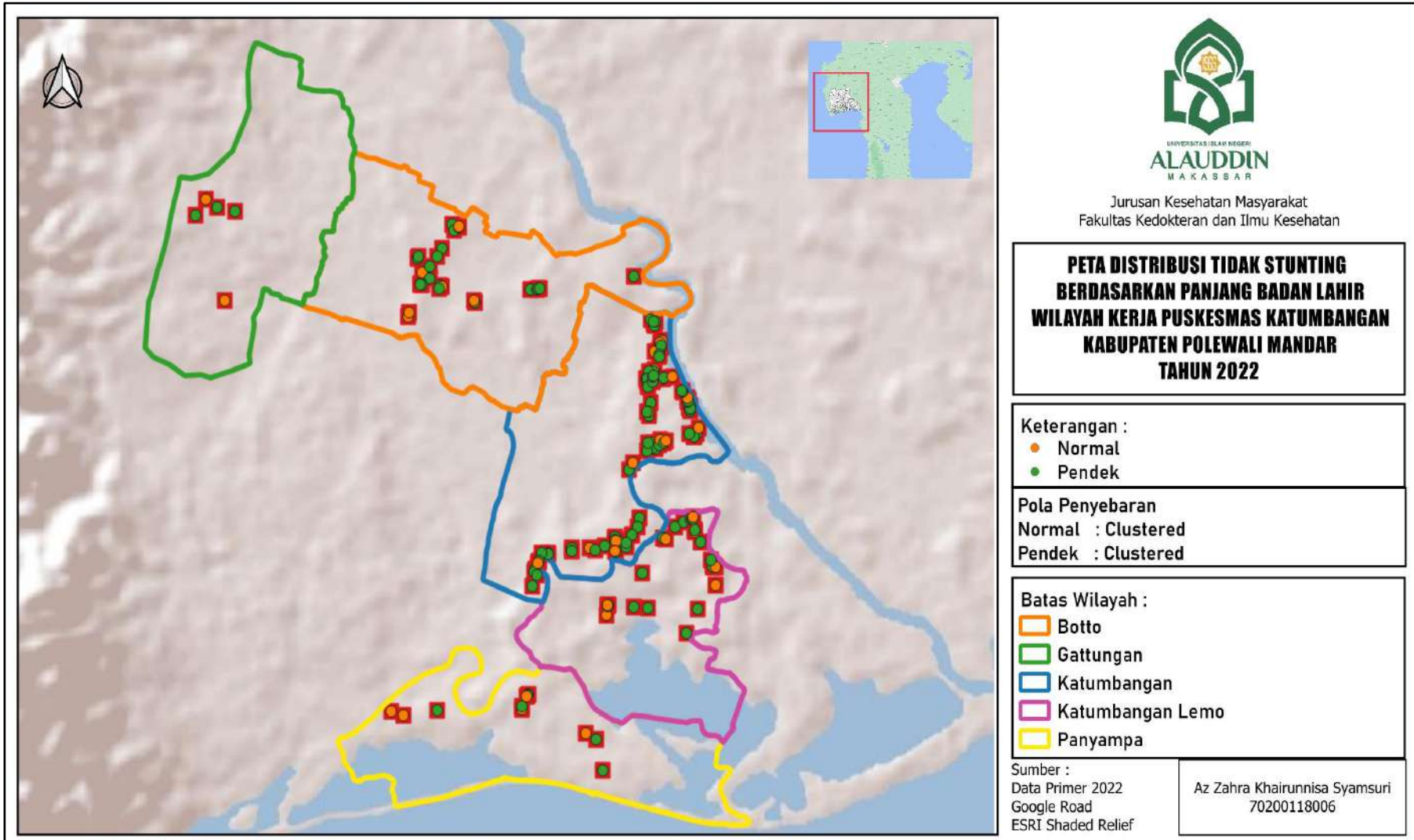

Berdasarkan gambar 4.6 menunjukkan bahwa kejadian stunting berdasarkan panjang badan lahir di Wilayah Kerja Puskesmas Katumbangan tahun 2022 tertinggi yaitu terdapat 239 balita (77.3%) yang memiliki panjang badan lahir pendek dan terendah terdapat 70 balita (22.7%) yang memiliki panjang badan lahir normal. Secara spasial kejadian stunting berdasarkan panjang badan lahir yang pendek tertinggi yaitu di Desa Katumbangan dengan 151 (63.2%) balita yang memiliki panjang badan lahir pendek.

g) Distribusi Kejadian Stunting Berdasarkan Pemberian ASI Eksklusif

Tabel 4.7
Distribusi Kejadian Stunting Berdasarkan Pemberian ASI
Eksklusif di Wilayah Kerja Puskesmas Katumbangan
Tahun 2022

Pemberian ASI Eksklusif	Jumlah (n)	Persentase (%)
Tidak ASI Eksklusif	72	23.3
ASI Eksklusif	237	76.7
Total	309	100

(Sumber : Data Sekunder, 2022)

Berdasarkan tabel 4.7 menunjukkan bahwa dari 309 balita, diperoleh di Wilayah Kerja Puskesmas Katumbangan tahun 2022 berdasarkan pemberian ASI eksklusif yaitu terdapat 72 balita (23.7%) yang tidak mendapatkan ASI eksklusif dan terdapat 237 balita (76.7%) yang mendapatkan ASI eksklusif. Adapun gambaran peta distribusi kejadian stunting berdasarkan pemberian ASI eksklusif di Wilayah Kerja Puskesmas Katumbangan tahun 2022 sebagai berikut :

Gambar 4.7
Peta Distribusi Kejadian Stunting Berdasarkan Pemberian ASI Eksklusif
di Wilayah Kerja Puskesmas Katumbangan Tahun 2022

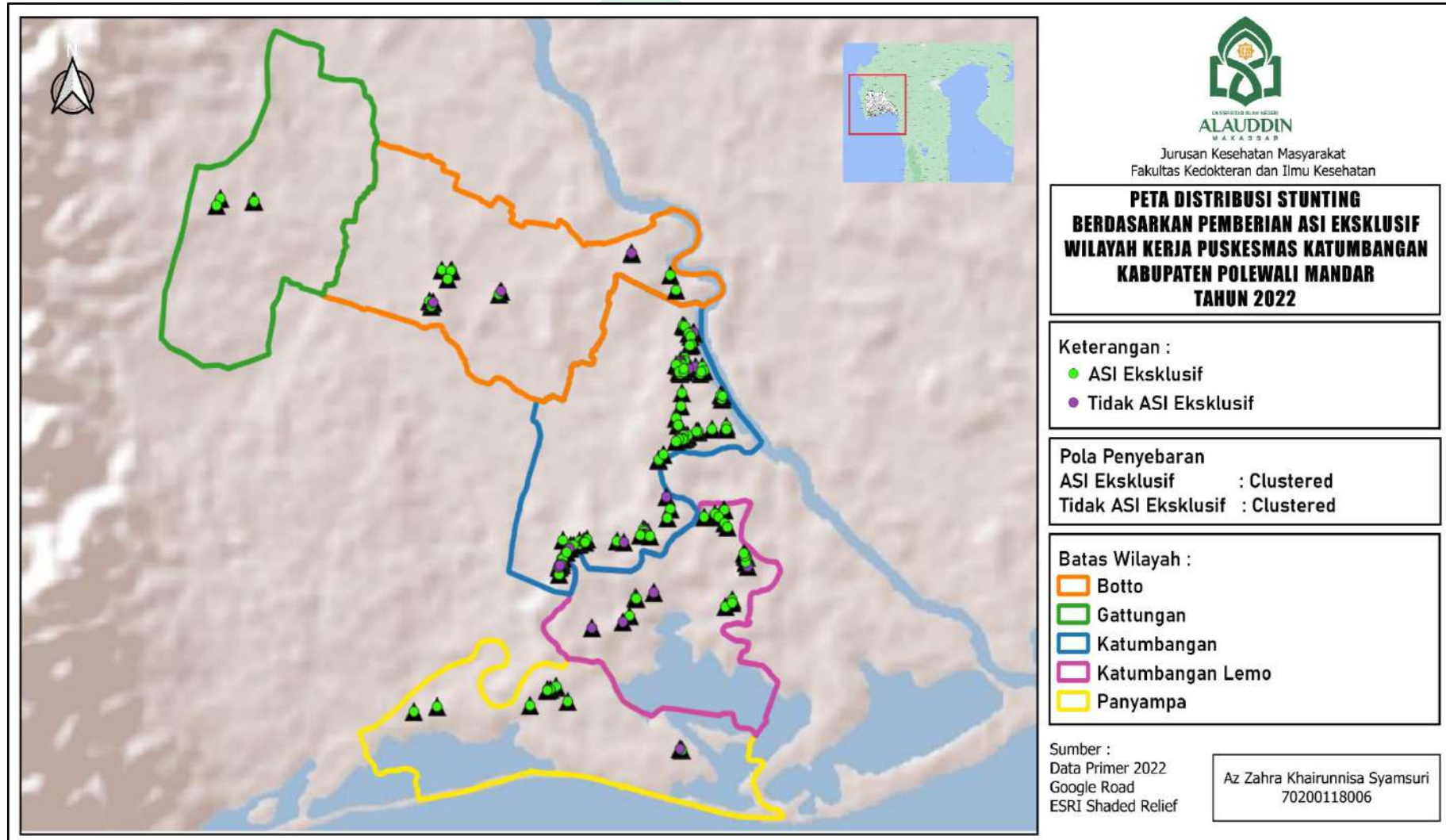

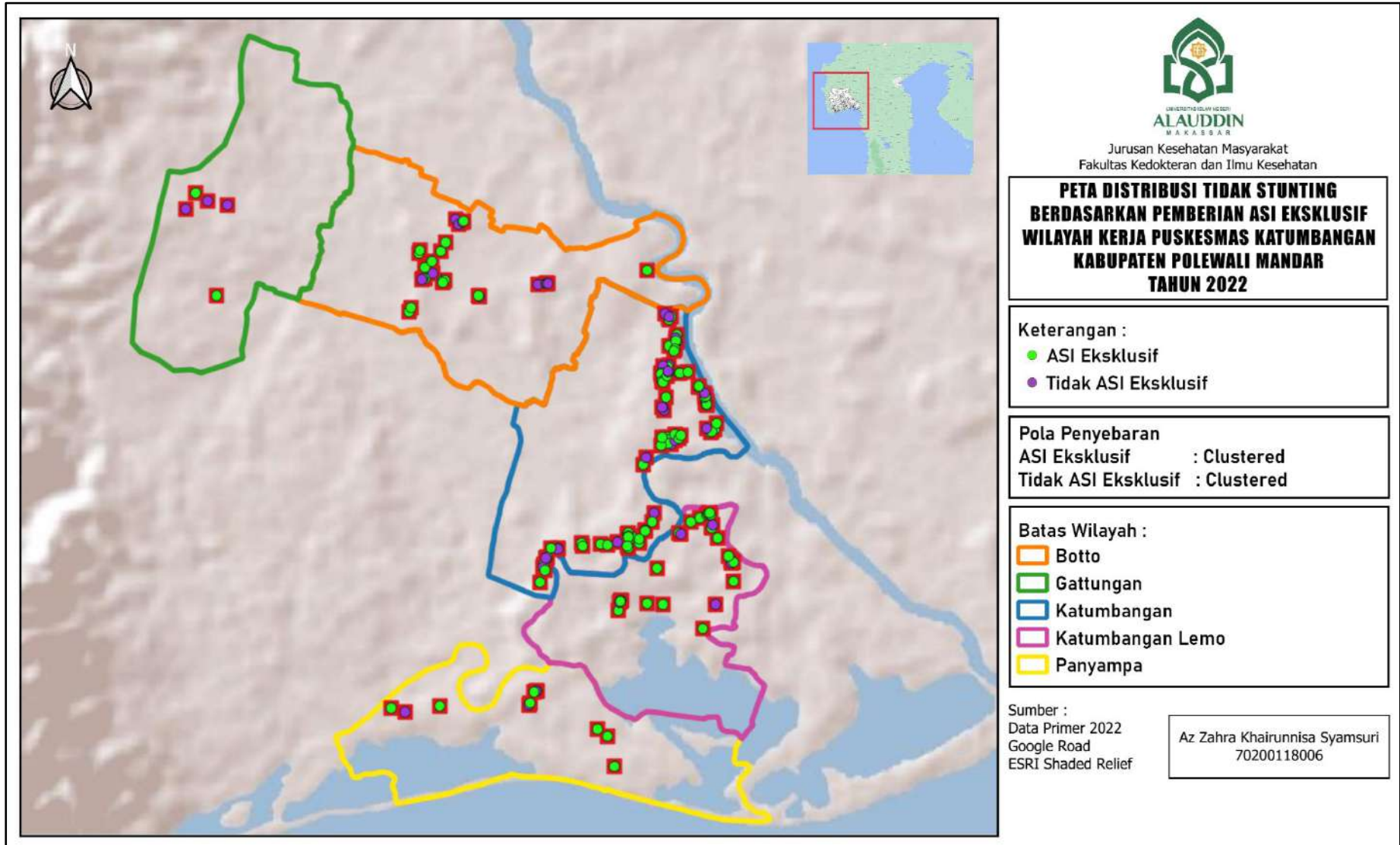

Berdasarkan gambar 4.7 menunjukkan bahwa kejadian stunting berdasarkan pemberian ASI Eksklusif di Wilayah Kerja Puskesmas Katumbangan tahun 2022 tertinggi yaitu terdapat 237 balita (76.7%) yang mendapatkan ASI Eksklusif dan terendah terdapat 72 balita (23.3%) yang tidak mendapatkan ASI Eksklusif. Secara spasial kejadian stunting berdasarkan pemberian ASI Eksklusif yang mendapatkan ASI Eksklusif tertinggi yaitu di Desa Katumbangan dengan 143 (59.8%) balita yang mendapatkan ASI Eksklusif.

h) Distribusi Kejadian Stunting Berdasarkan Waktu Pemberian MP-ASI

Tabel 4.8

Distribusi Kejadian Stunting Berdasarkan Waktu Pemberian MP-ASI di Wilayah Kerja Puskesmas Katumbangan Tahun 2022

Waktu Pemberian MP-ASI	Jumlah (n)	Persentase (%)
MP-ASI Dini	12	3.9
MP-ASI Tepat Waktu	297	96.1
Total	309	100

(Sumber : Data Sekunder, 2022)

Berdasarkan tabel 4.8 menunjukkan bahwa dari 309 balita, diperoleh di Wilayah Kerja Puskesmas Katumbangan tahun 2022 berdasarkan waktu pemberian MP-ASI yaitu terdapat 12 balita (3.9%) yang mendapatkan MP-ASI dini dan terdapat 297 balita (96.1%) yang mendapatkan MP-ASI tepat waktu. Adapun gambaran peta distribusi kejadian stunting berdasarkan waktu pemberian MP-ASI di Wilayah Kerja Puskesmas Katumbangan tahun 2022 sebagai berikut :

Gambar 4.8
Peta Distribusi Kejadian Stunting Berdasarkan Waktu Pemberian MP-ASI
di Wilayah Kerja Puskesmas Katumbangan Tahun 2022

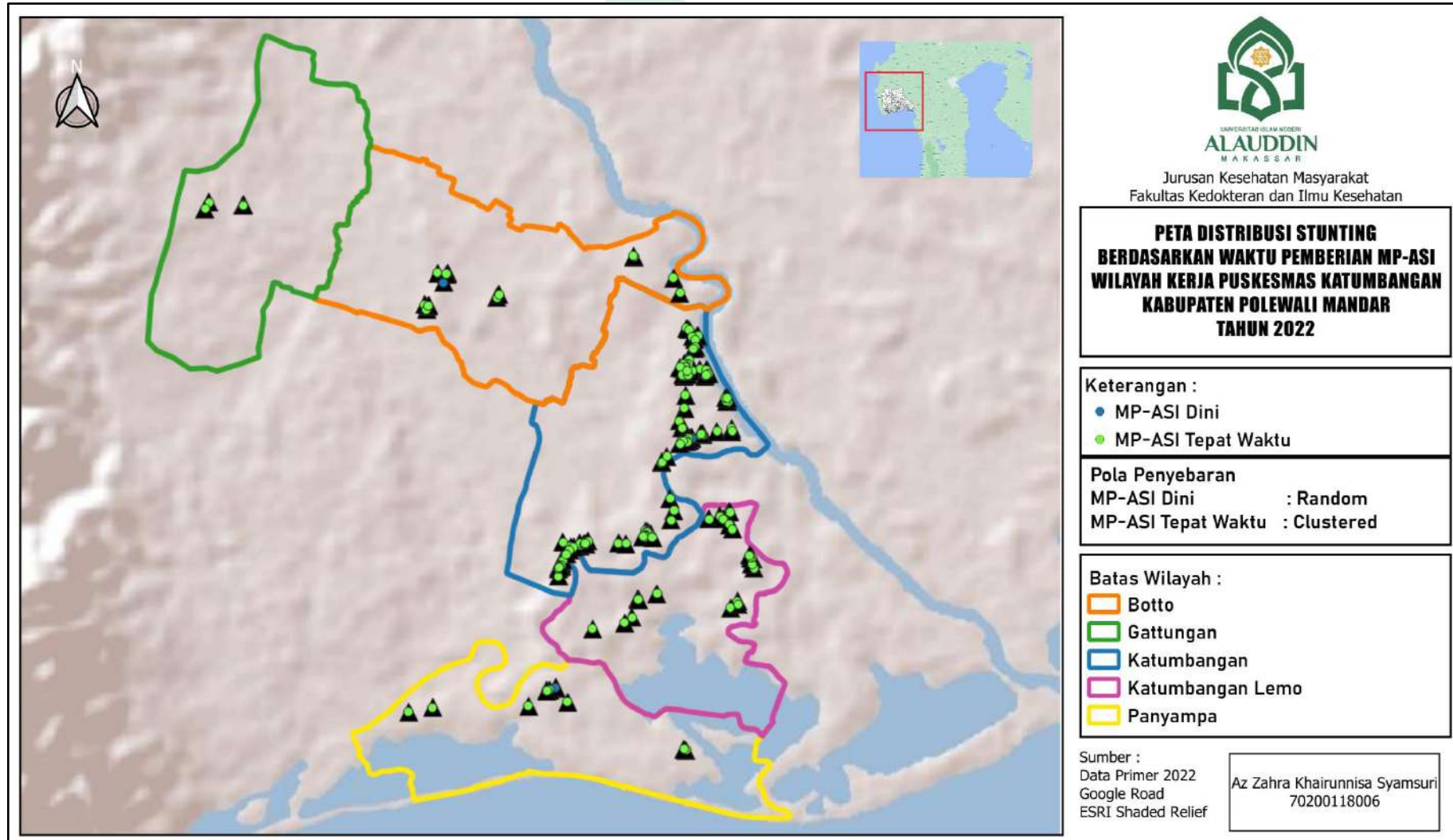

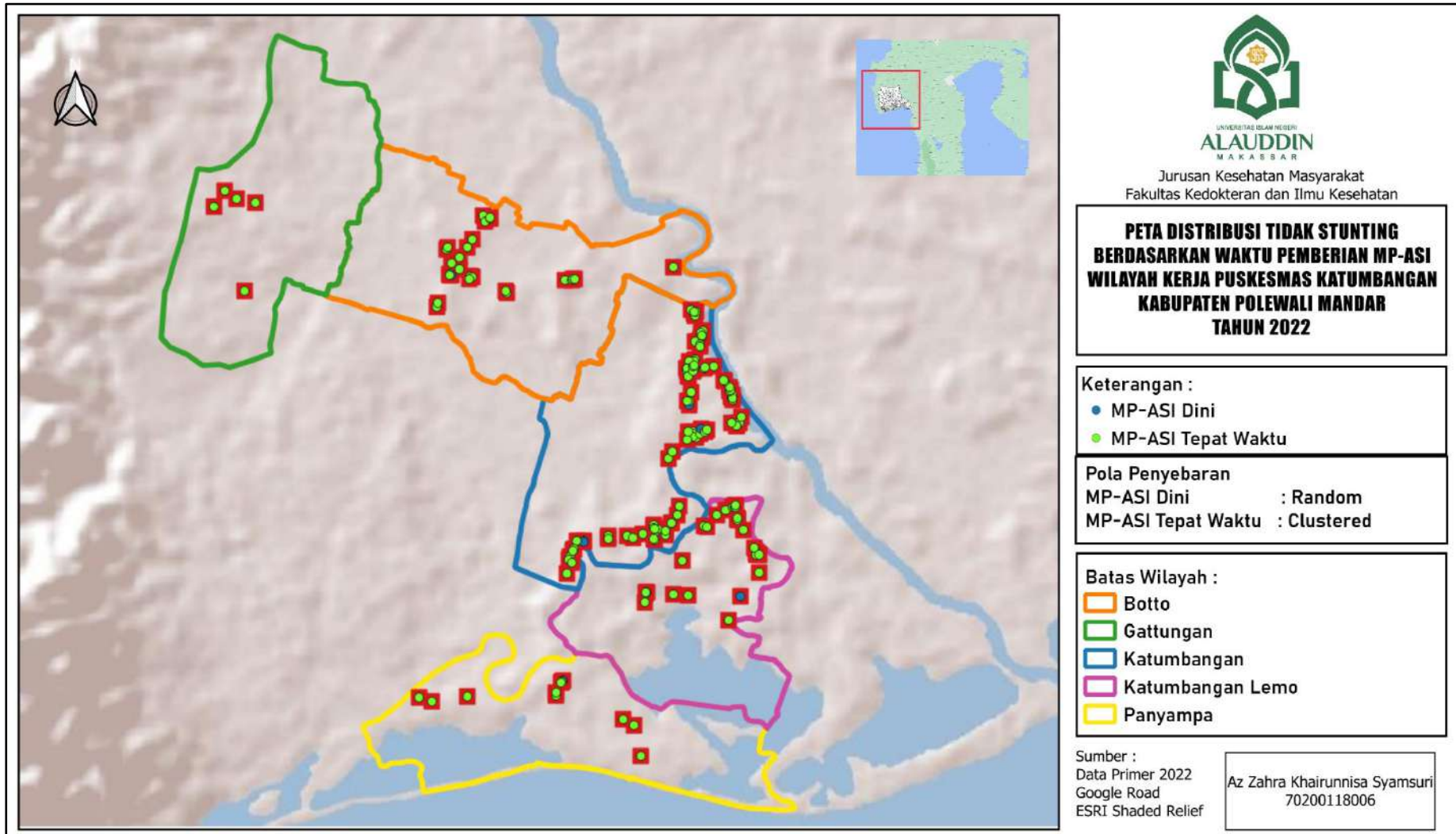

Berdasarkan gambar 4.8 menunjukkan bahwa kejadian stunting berdasarkan waktu pemberian MP-ASI di Wilayah Kerja Puskesmas Katumbangan tahun 2022 tertinggi yaitu terdapat 297 balita (96.1%) yang mendapatkan MP-ASI tepat waktu dan terendah terdapat 12 balita (3.9%) yang mendapatkan MP-ASI dini. Secara spasial kejadian stunting berdasarkan waktu pemberian MP-ASI yang mendapatkan MP-ASI tepat waktu tertinggi yaitu di Desa Katumbangan dengan 179 (60.1%) balita yang mendapatkan MP-ASI tepat waktu.

i) Distribusi Kejadian Stunting Berdasarkan Pemberian Vitamin A

Tabel 4.9
Distribusi Kejadian Stunting Berdasarkan Pemberian Vitamin A
di Wilayah Kerja Puskesmas Katumbangan
Tahun 2022

Pemberian Vitamin A	Jumlah (n)	Persentase (%)
Lengkap	132	54.1
Tidak Lengkap	112	45.9
Total	224	100

(Sumber : Data Sekunder, 2022)

Berdasarkan tabel 4.9 menunjukkan bahwa dari 224 balita, diperoleh di Wilayah Kerja Puskesmas Katumbangan tahun 2022 berdasarkan pemberian vitamin A yaitu terdapat 112 balita (54.1%) yang mendapatkan vitamin A tidak lengkap dan terdapat 132 balita (45.9%) yang mendapatkan vitamin A lengkap. Adapun gambaran peta distribusi kejadian stunting berdasarkan pemberian vitamin A di Wilayah Kerja Puskesmas Katumbangan tahun 2022 sebagai berikut :

Gambar 4.9
Peta Distribusi Kejadian Stunting Berdasarkan Pemberian Vitamin A
di Wilayah Kerja Puskesmas Katumbangan Tahun 2022

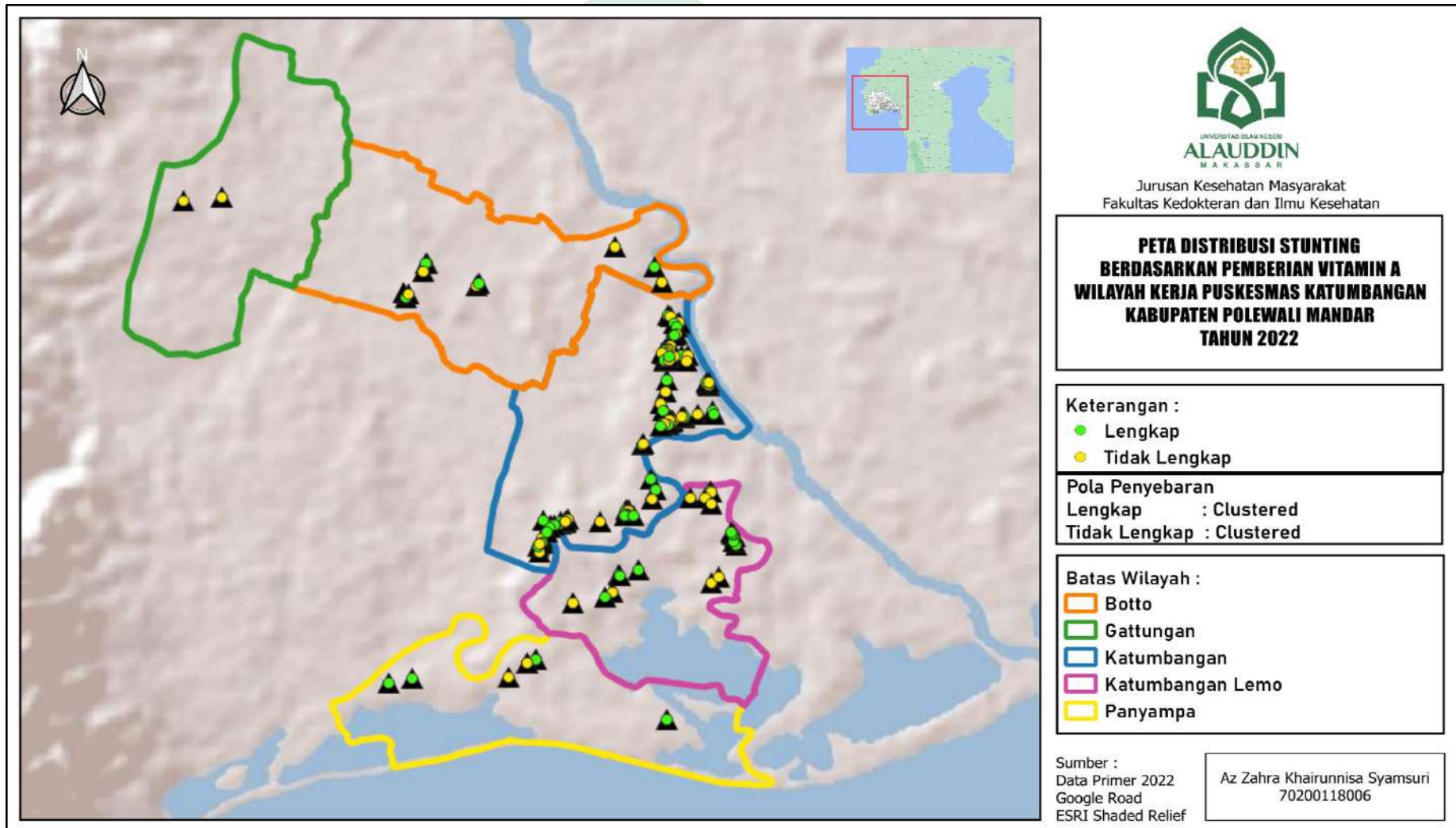

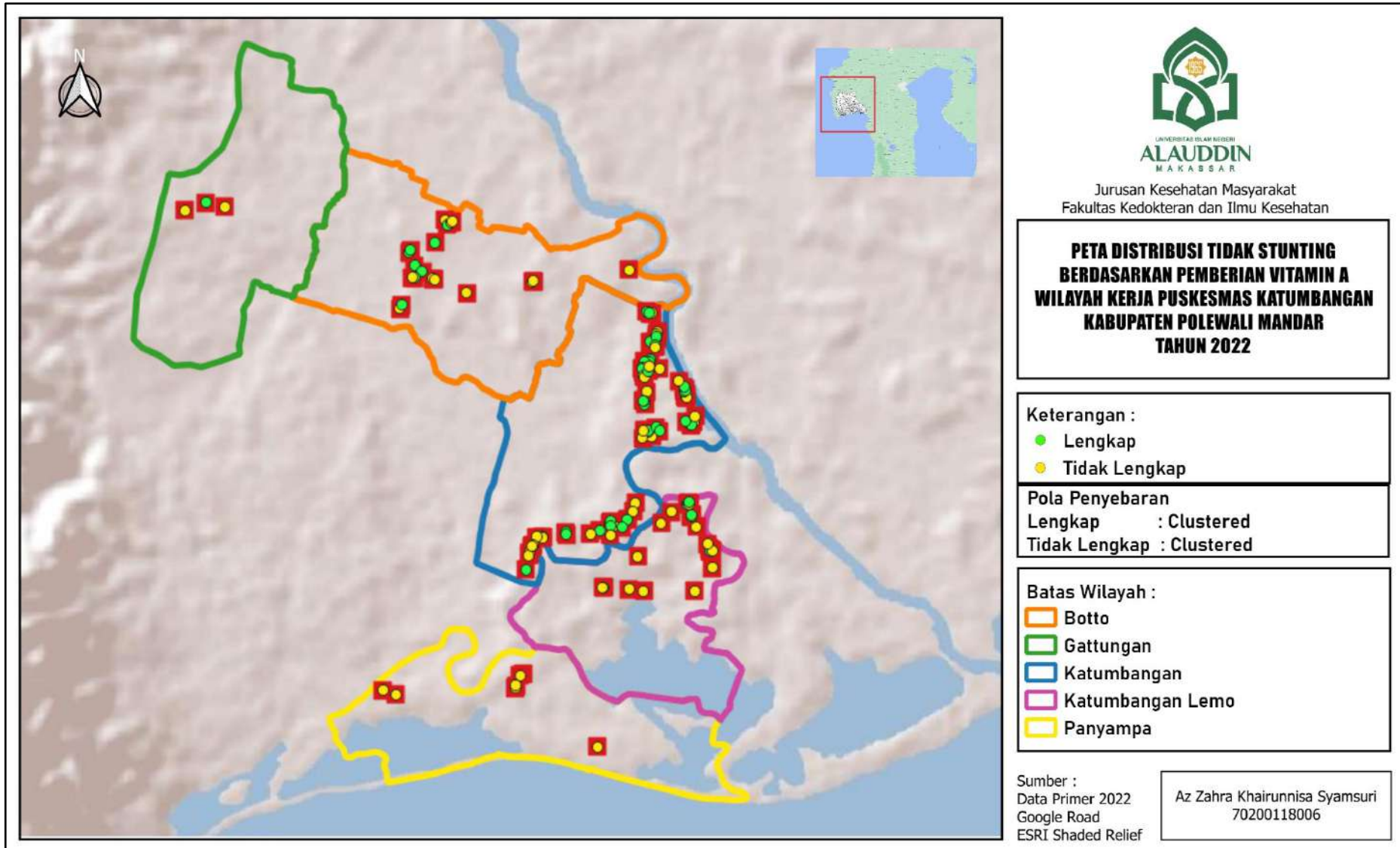

Berdasarkan gambar 4.9 menunjukkan bahwa kejadian stunting berdasarkan pemberian Vitamin A di Wilayah Kerja Puskesmas Katumbangan tahun 2022 tertinggi yaitu terdapat 132 balita (54.1%) yang mendapatkan vitamin A lengkap dan terendah terdapat 112 balita (45.9%) yang mendapatkan vitamin A tidak lengkap. Secara spasial kejadian stunting berdasarkan pemberian vitamin A yang mendapatkan vitamin A lengkap tertinggi yaitu di Desa Katumbangan dengan 74 (56.1%) balita yang mendapatkan vitamin A lengkap.

j) Distribusi Kejadian Stunting Berdasarkan Tinggi Badan Orang Tua

Tabel 4.10
Distribusi Kejadian Stunting Berdasarkan Tinggi Badan Orang Tua di Wilayah Kerja Puskesmas Katumbangan Tahun 2022

Tinggi Badan Ibu	Jumlah (n)	Persentase (%)
Pendek	232	75.1
Normal	77	24.9
Tinggi Badan Ayah	Jumlah (n)	Persentase (%)
Pendek	267	86.4
Normal	42	13.6
Total	309	100

(Sumber : Data Sekunder, 2022)

1) Tinggi Badan Ibu

Berdasarkan tabel 4.10 menunjukkan bahwa dari 309 responden (ibu), diperoleh di Wilayah Kerja Puskesmas Katumbangan tahun 2022 berdasarkan tinggi badan ibu yaitu terdapat 232 responden (75.1%) yang memiliki tinggi badan pendek dan terdapat 77 responden (24.9%) yang memiliki tinggi badan normal. Adapun gambaran peta distribusi kejadian stunting berdasarkan tinggi badan ibu di Wilayah Kerja Puskesmas Katumbangan tahun 2022 sebagai berikut :

Gambar 4.10
Peta Distribusi Kejadian Stunting Berdasarkan Tinggi Badan Ibu
di Wilayah Kerja Puskesmas Katumbangan Tahun 2022

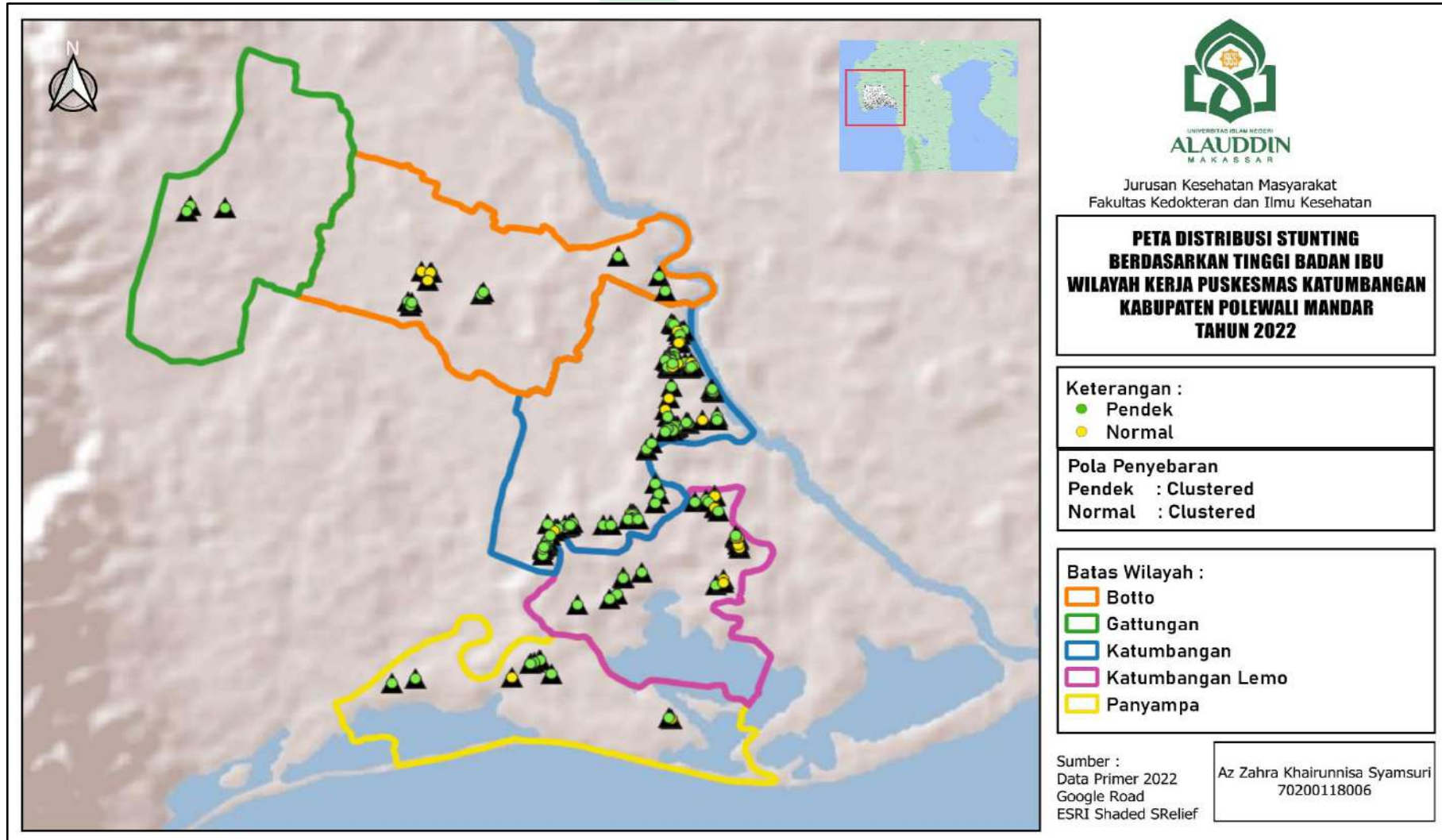

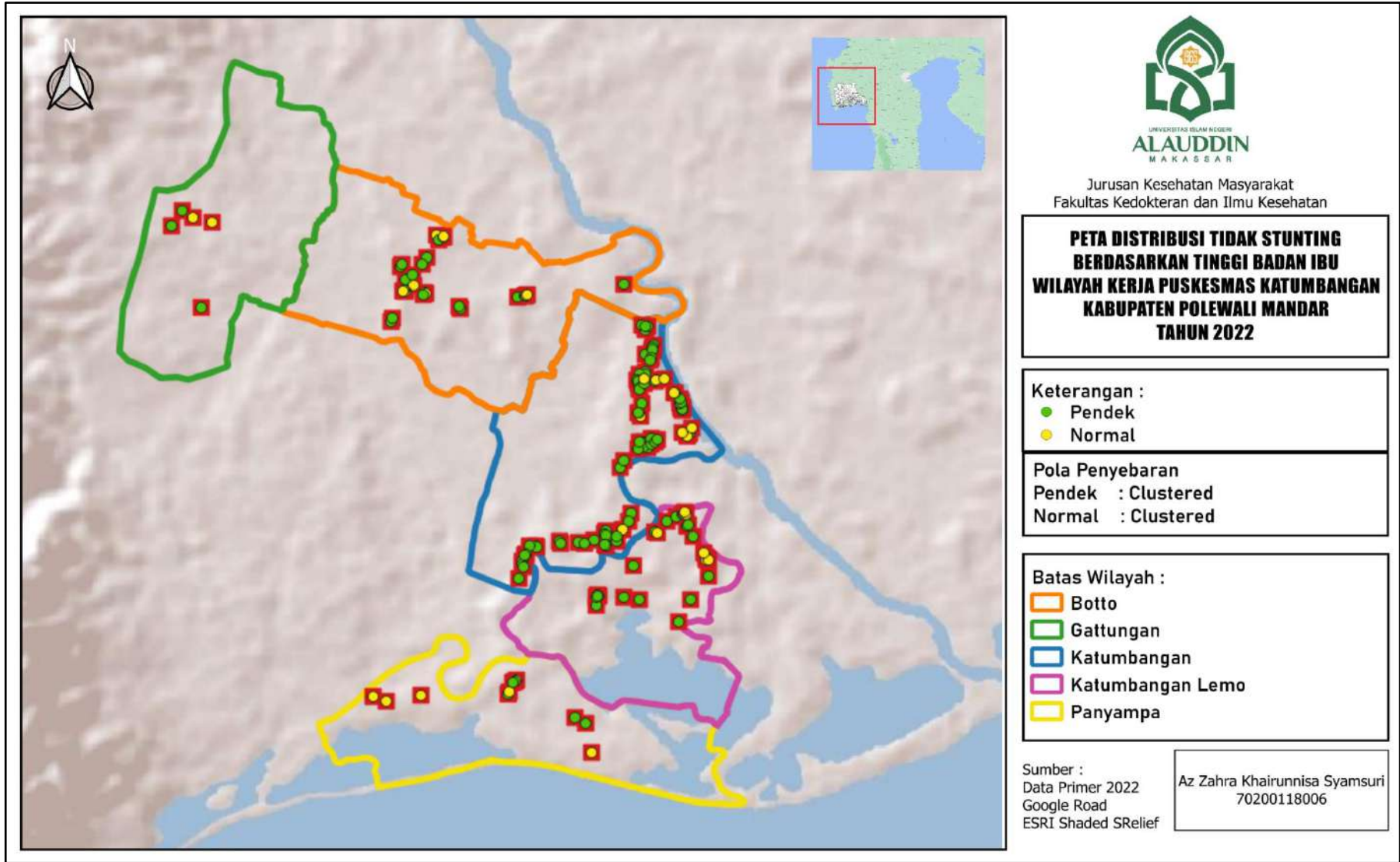

Berdasarkan gambar 4.10 menunjukkan bahwa kejadian stunting berdasarkan tinggi badan ibu di Wilayah Kerja Puskesmas Katumbangan tahun 2022 tertinggi yaitu terdapat 232 responden (75.1%) yang memiliki tinggi badan pendek dan terendah 77 responden (24.9%) yang memiliki tinggi badan normal. Secara spasial kejadian stunting berdasarkan tinggi badan ibu yang pendek tertinggi yaitu di Desa Katumbangan dengan 151 (65.1%) ibu balita yang memiliki tinggi badan pendek.

2) Tinggi Badan Ayah

Berdasarkan tabel 4.10 menunjukkan bahwa dari 309 responden (ayah), diperoleh di Wilayah Kerja Puskesmas Katumbangan tahun 2022 berdasarkan tinggi badan ayah yaitu terdapat 267 responden (86.4%) yang memiliki tinggi badan pendek dan terdapat 42 responden (13.6%) yang memiliki tinggi badan normal. Adapun gambaran peta distribusi kejadian stunting berdasarkan tinggi badan ayah di Wilayah Kerja Puskesmas Katumbangan tahun 2022 sebagai berikut :

Gambar 4.11
Peta Distribusi Kejadian Stunting Berdasarkan Tinggi Badan Ayah
di Wilayah Kerja Puskesmas Katumbangan Tahun 2022

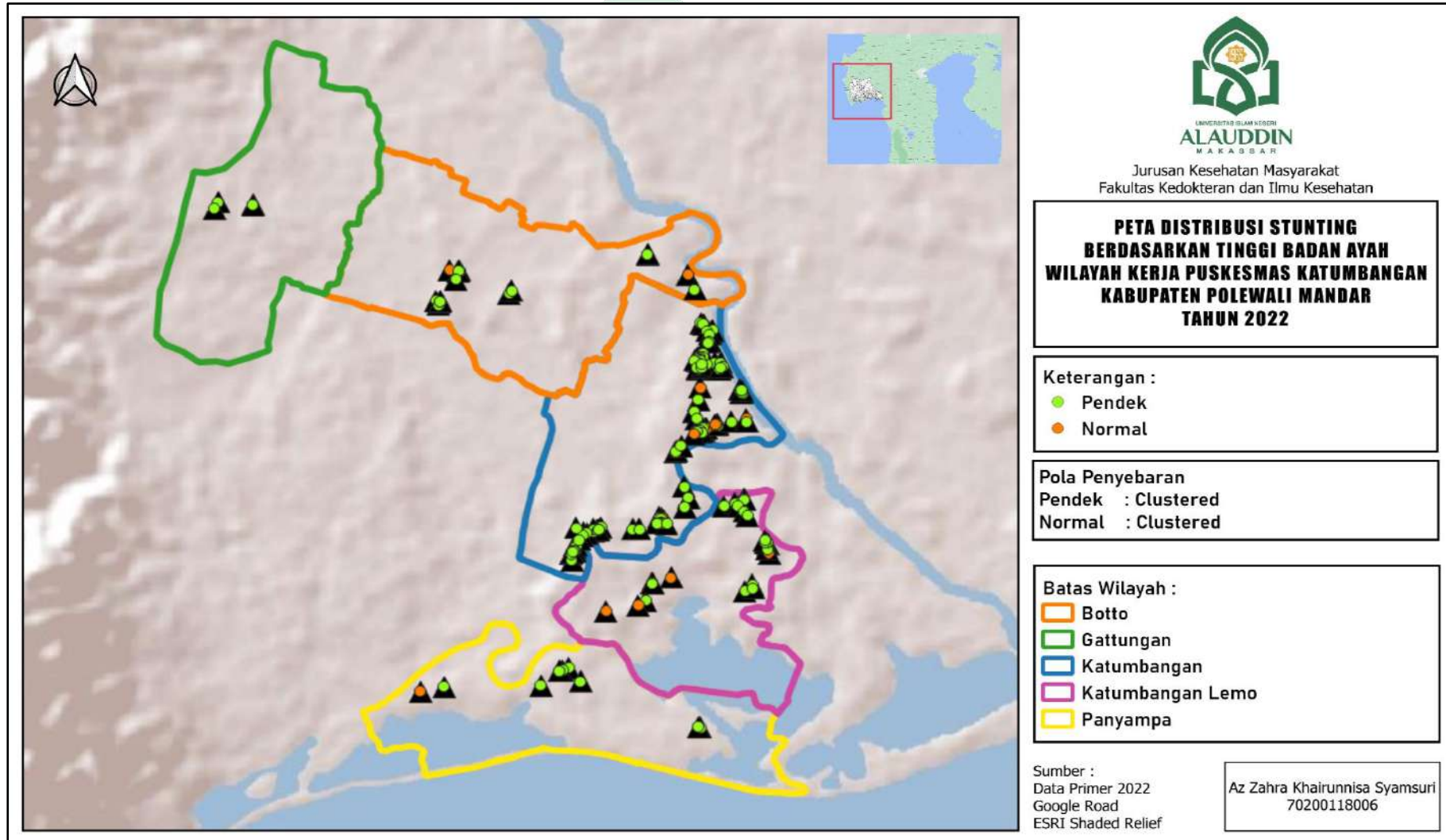

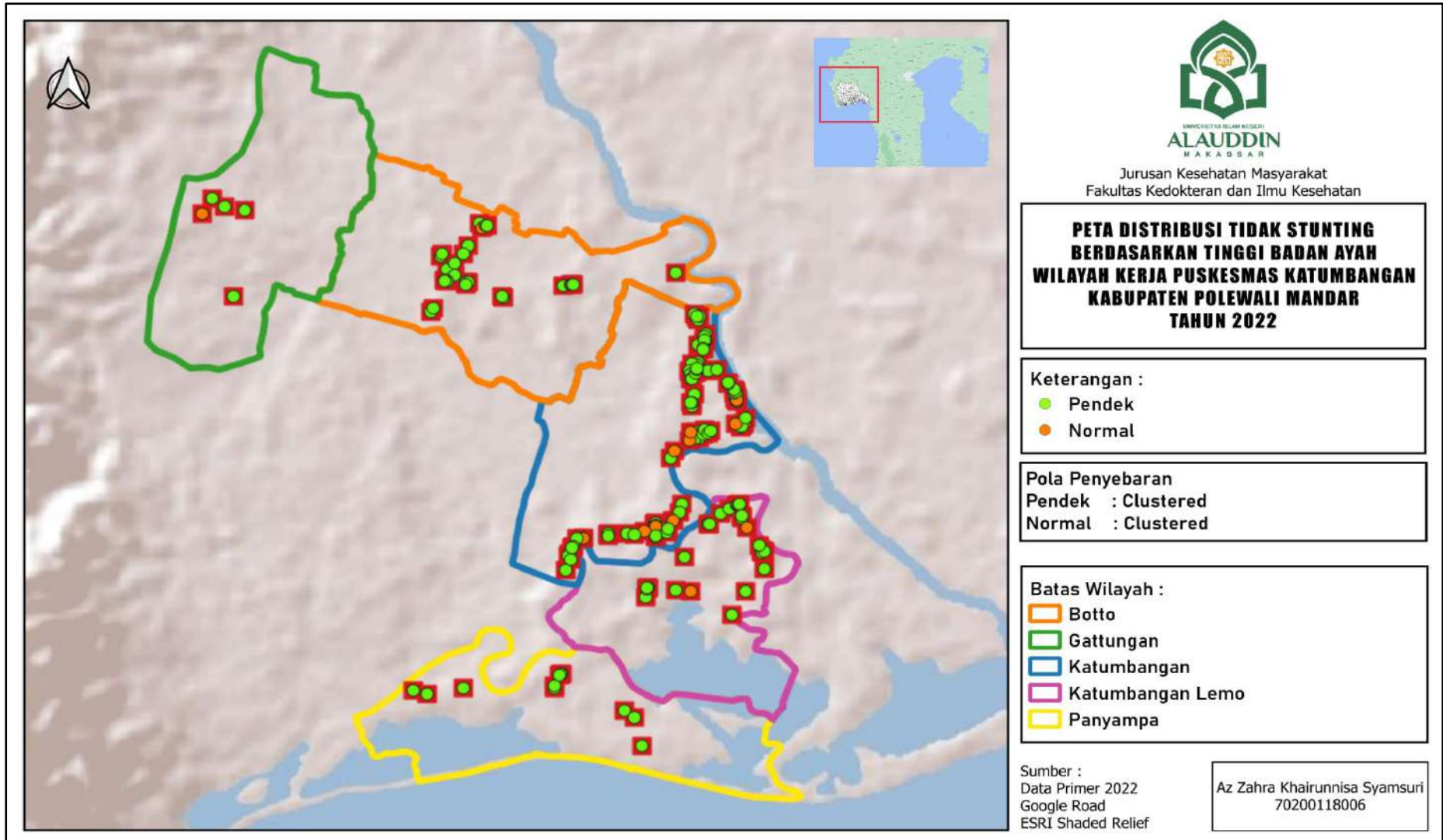

Berdasarkan gambar 4.11 menunjukkan bahwa kejadian stunting berdasarkan tinggi badan ayah di Wilayah Kerja Puskesmas Katumbangan tahun 2022 tertinggi yaitu terdapat 267 responden (86.4%) yang memiliki tinggi badan pendek dan terendah 42 responden (13.6%) yang memiliki tinggi badan normal. Secara spasial kejadian stunting berdasarkan tinggi badan ayah yang pendek tertinggi yaitu di Desa Katumbangan dengan 181 (67.8%) ayah balita yang memiliki tinggi badan pendek.

k) Distribusi Kejadian Stunting Berdasarkan Sosiodemografi

Tabel 4.11
Distribusi Kejadian Stunting Berdasarkan Sosiodemografi
di Wilayah Kerja Puskesmas Katumbangan
Tahun 2022

Sosiodemografi	Jumlah (n)	Persentase (%)
Usia Ibu		
16 – 25 tahun	83	26.9
26 – 35 tahun	163	52.8
36 – 45 tahun	59	19.1
46 – 55 tahun	4	1.3
Pendidikan Ibu		
Tidak Bersekolah	16	5.2
Tamat SD/MI	151	48.9
Tamat SMP/MTs	55	17.8
Tamat SMA/MA	54	17.5
Tamat Perguruan Tinggi	33	10.7
Usia Balita		
0 – 11 bulan	61	19.7
12 – 23 bulan	92	29.8
24 – 35 bulan	68	22
36 – 47 bulan	44	14.2
48 – 59 bulan	44	14.2
Jenis Kelamin Balita		
Laki-laki	157	50.8
Perempuan	152	49.2
Total	309	100

(Sumber : Data Sekunder, 2022)

1) Usia Ibu

Berdasarkan tabel 4.11 menunjukkan bahwa dari 309 responden, diperoleh di Wilayah Kerja Puskesmas Katumbangan tahun 2022 berdasarkan usia ibu yaitu terdapat 83 responden (26.9%) dengan kelompok umur 16 – 25 tahun, terdapat 163 responden (52.8%) dengan kelompok umur 26 – 35 tahun, terdapat 59 responden (19.1%) dengan kelompok umur 36 – 45 tahun, terdapat 4 responden (1.3%) dengan kelompok umur 46 – 55 tahun. Adapun gambaran peta distribusi kejadian stunting berdasarkan usia ibu di Wilayah Kerja Puskesmas Katumbangan tahun 2022 sebagai berikut :

Gambar 4.12
Peta Distribusi Kejadian Stunting Berdasarkan Usia Ibu
di Wilayah Kerja Puskesmas Katumbangan Tahun 2022

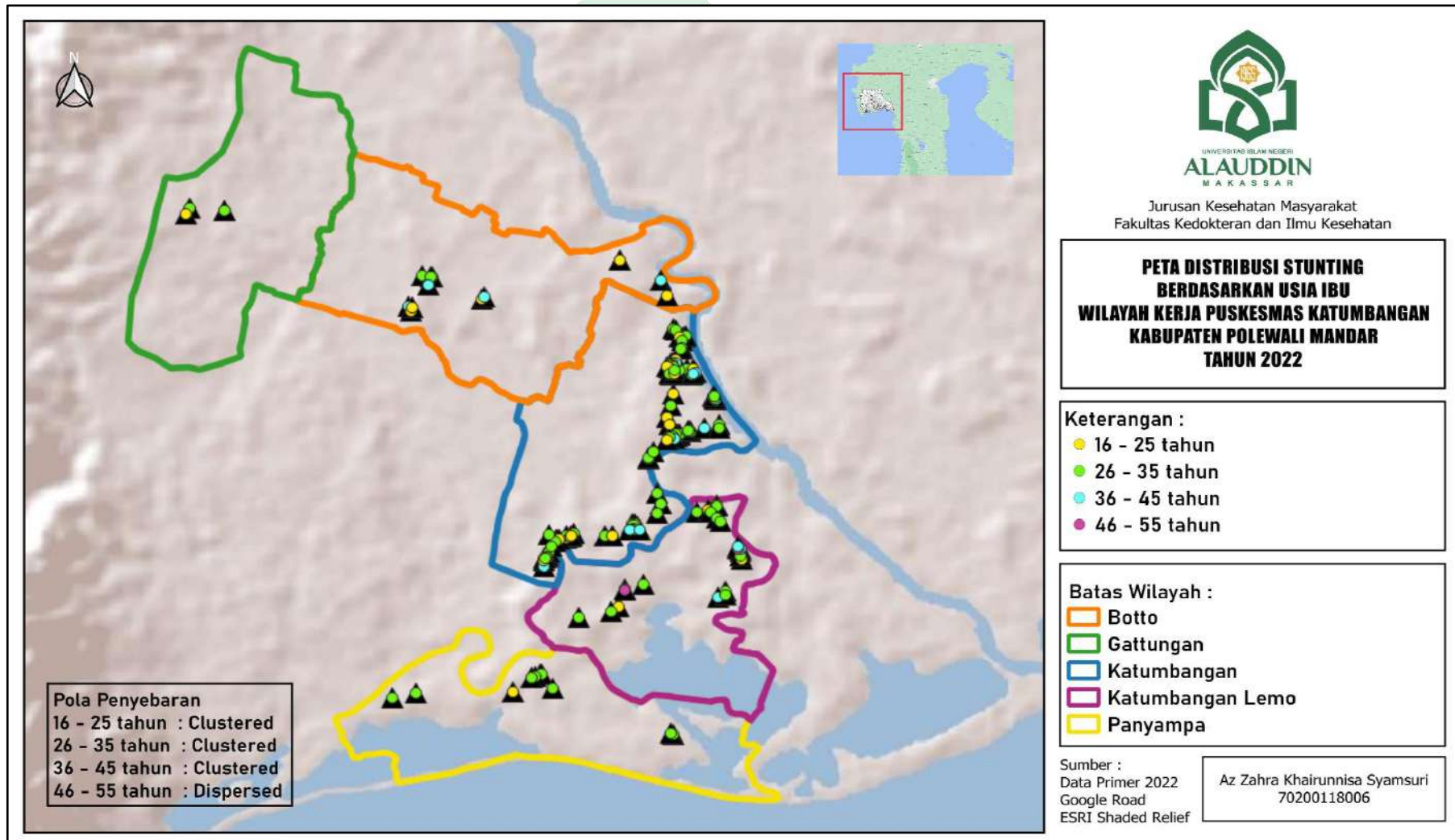

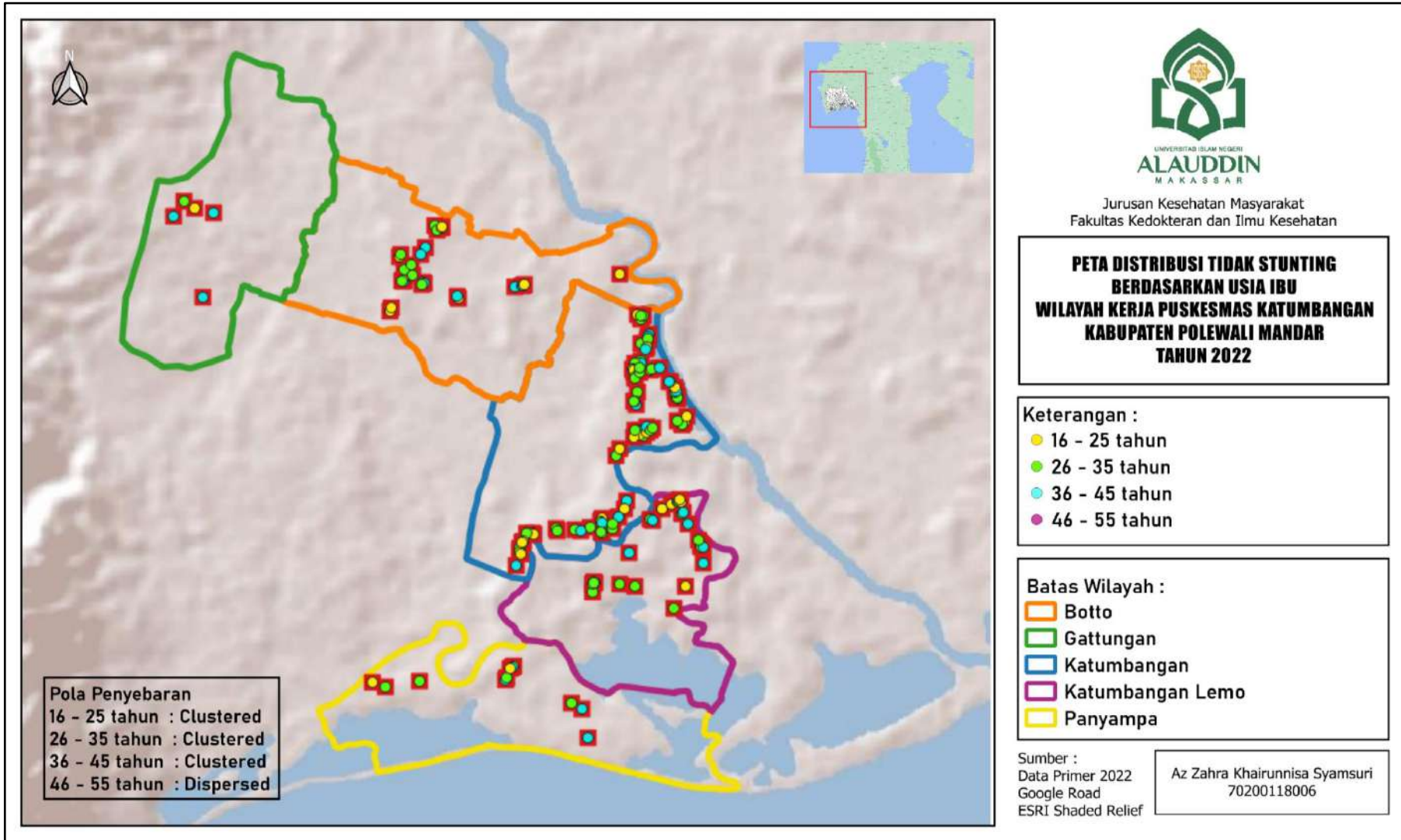

Berdasarkan gambar 4.12 menunjukkan bahwa kejadian stunting berdasarkan usia ibu di Wilayah Kerja Puskesmas Katumbangan tahun 2022 tertinggi yaitu terdapat 163 responden (52.8%) dengan kelompok umur 26 – 35 tahun dan terendah terdapat 4 responden (1.3%) dengan kelompok umur 46 – 55 tahun. Secara spasial kejadian stunting berdasarkan usia ibu dengan kelompok umur 26 – 35 tahun tertinggi yaitu di Desa Katumbangan dengan 101 (62%) ibu balita yang memiliki kelompok umur 26 – 35 tahun.

2) Pendidikan Ibu

Berdasarkan tabel 4.11 menunjukkan bahwa dari 309 responden, diperoleh di Wilayah Kerja Puskesmas Katumbangan tahun 2022 berdasarkan pendidikan ibu terdapat 16 responden (5.2%) yang tidak bersekolah, 151 responden (48.9%) yang tamat SD/MI, 55 responden (17.8%) yang tamat SMP/MTs, 54 responden (17.5) yang tamat SMA/MA dan yang terendah terdapat 16 responden yang tidak bersekolah. Adapun gambaran peta distribusi kejadian stunting berdasarkan pendidikan ibu di Wilayah Kerja Puskesmas Katumbangan tahun 2022 sebagai berikut :

Gambar 4.13
Peta Distribusi Kejadian Stunting Berdasarkan Pendidikan Ibu
di Wilayah Kerja Puskesmas Katumbangan Tahun 2022

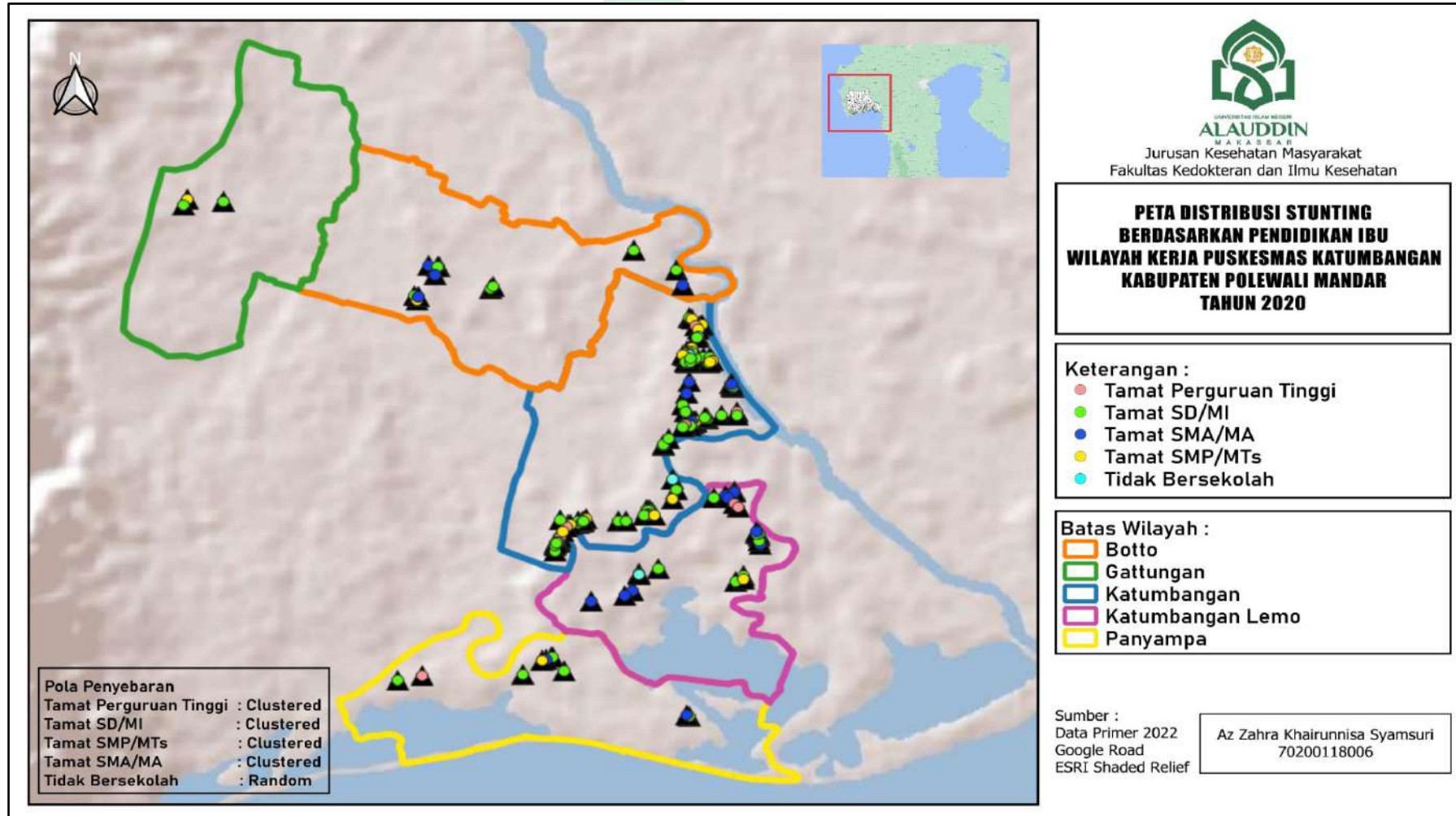

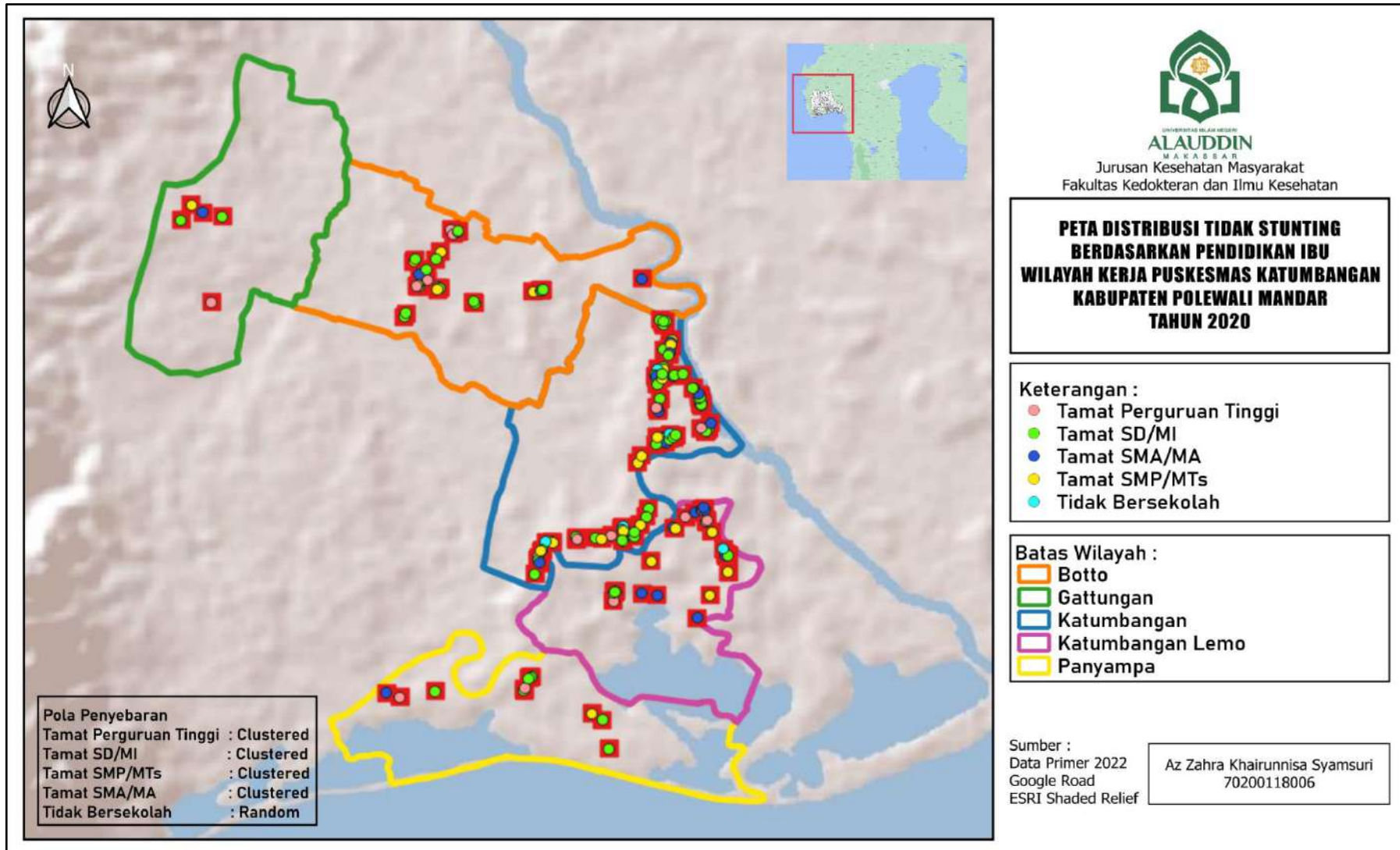

Berdasarkan gambar 4.13 menunjukkan bahwa kejadian stunting berdasarkan pendidikan ibu di Wilayah Kerja Puskesmas Katumbangan tahun 2022 tertinggi yaitu terdapat 151 responden (48.9%) yang tamat SD/MI dan terendah terdapat 16 responden (5.2%) yang tidak bersekolah. Secara spasial kejadian stunting berdasarkan pendidikan ibu yang tamat SD/MI tertinggi yaitu di Desa Katumbangan dengan 94 responden (62.3%) yang memiliki riwayat pendidikan tamat SD/MI.

3) Usia Balita

Berdasarkan tabel 4.11 menunjukkan bahwa dari 309 balita, diperoleh di Wilayah Kerja Puskesmas Katumbangan tahun 2022 berdasarkan usia balita yaitu terdapat 61 balita (19.7%) dengan kelompok umur 0 - 11 bulan, terdapat 92 balita (29.8%) dengan kelompok umur 12 – 23 bulan, terdapat 68 balita (22%) dengan kelompok umur 24 – 35 bulan, terdapat 44 balita (14.2%) dengan kelompok umur 36 – 47 bulan, dan terdapat 44 balita (14.2%) dengan kelompok umur 48 – 59 bulan. Adapun gambaran peta distribusi kejadian stunting berdasarkan usia balita di Wilayah Kerja Puskesmas Katumbangan tahun 2022 sebagai berikut :

Gambar 4.14
Peta Distribusi Kejadian Stunting Berdasarkan Usia Balita
di Wilayah Kerja Puskesmas Katumbangan Tahun 2022

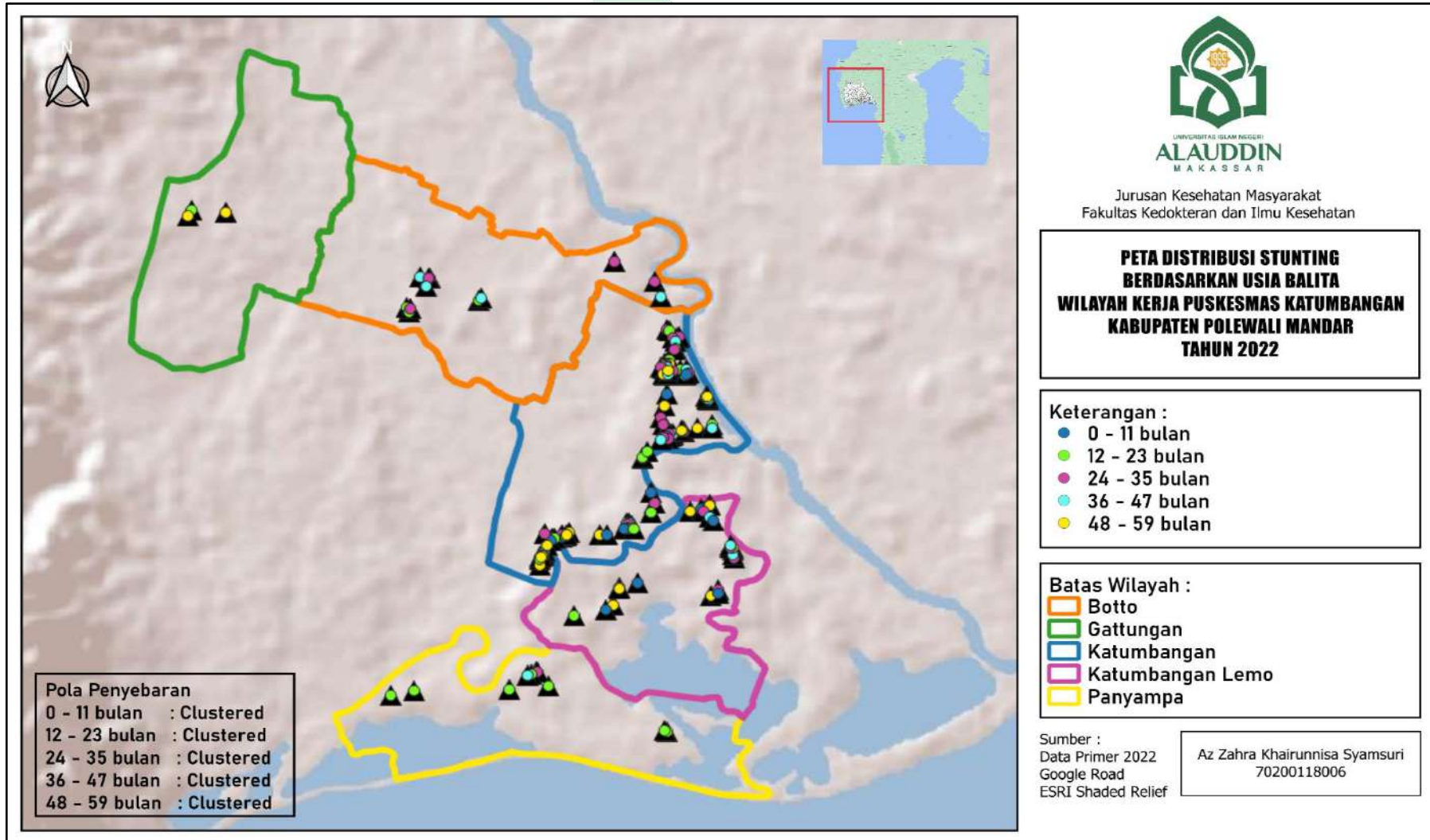

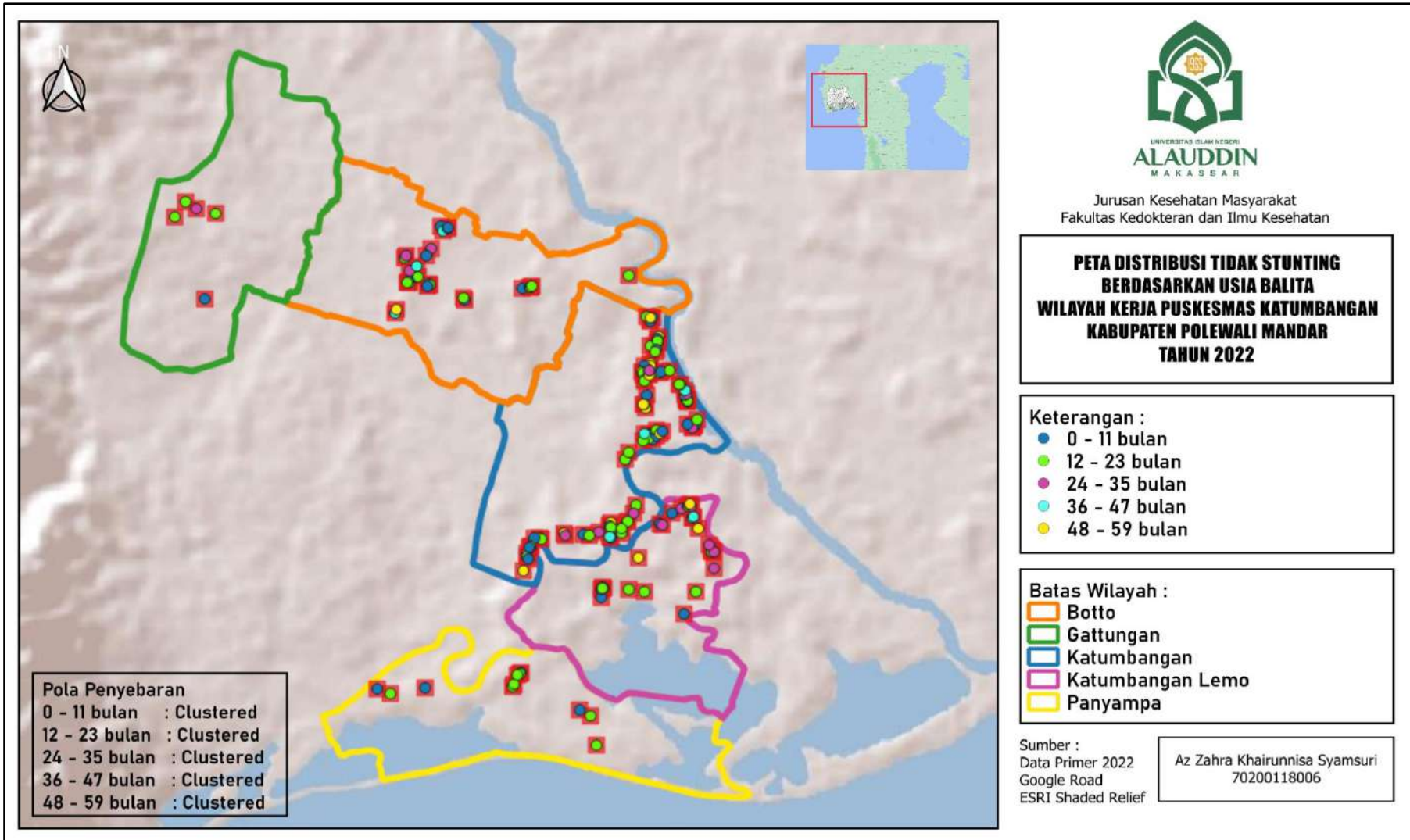

Berdasarkan gambar 4.14 menunjukkan bahwa kejadian stunting berdasarkan usia balita di Wilayah Kerja Puskesmas Katumbangan tahun 2022 tertinggi yaitu terdapat 92 responden (29,8%) dengan kelompok usia 12 – 23 bulan dan terendah terdapat 44 responden (14.2%) dengan kelompok usia 36 – 47 dan 28 – 59 bulan. Secara spasial kejadian stunting berdasarkan usia ibu dengan kelompok usia 12 – 23 bulan tertinggi yaitu di Desa Katumbangan dengan 46 (50%) balita yang memiliki kelompok usia 12 – 23 bulan.

4) Jenis Kelamin Balita

Berdasarkan tabel 4.11 menunjukkan bahwa dari 309 balita, diperoleh di Wilayah Kerja Puskesmas Katumbangan tahun 2022 berdasarkan jenis kelamin balita terdapat 157 balita (50.8%) yang berjenis kelamin laki-laki dan terdapat 152 balita (49.2%) yang berjenis kelamin perempuan. Adapun gambaran peta distribusi kejadian stunting berdasarkan jenis kelamin balita di Wilayah Kerja Puskesmas Katumbangan tahun 2022 sebagai berikut :

Gambar 4.15
Peta Distribusi Kejadian Stunting Berdasarkan Jenis Kelamin Balita
di Wilayah Kerja Puskesmas Katumbangan Tahun 2022

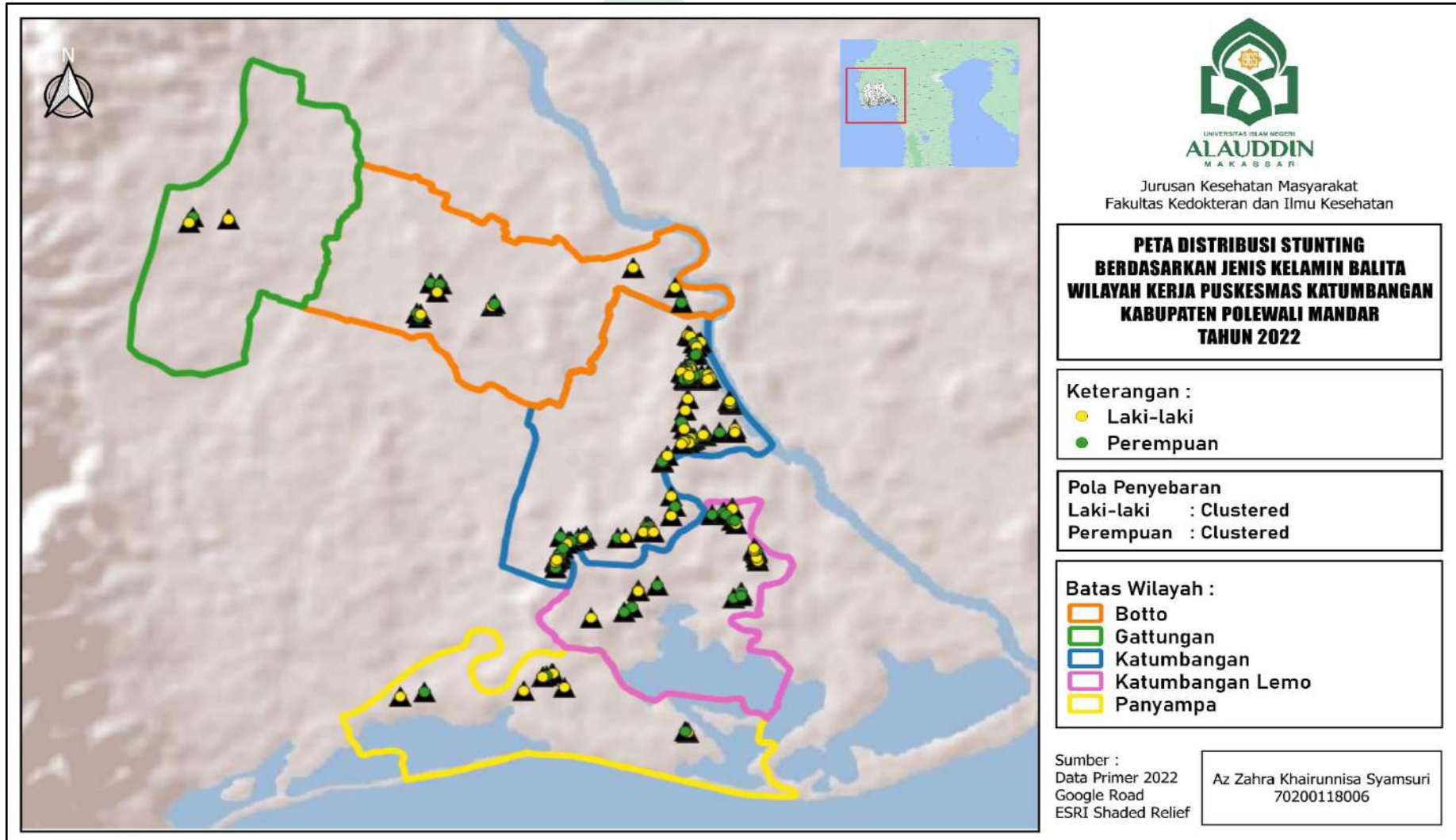

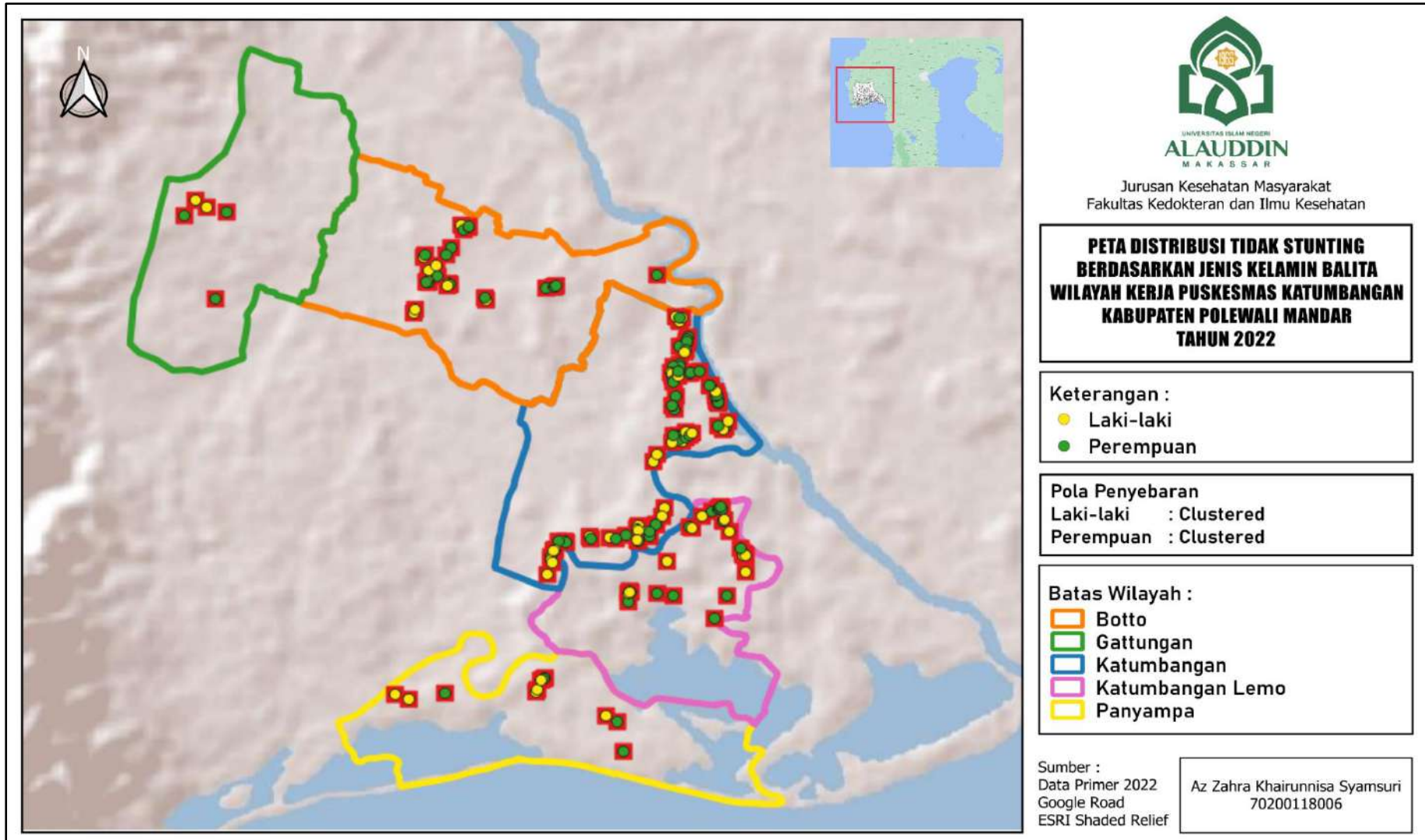

Berdasarkan gambar 4.15 menunjukkan bahwa kejadian stunting berdasarkan jenis kelamin balita di Wilayah Kerja Puskesmas Katumbangan tahun 2022 tertinggi yaitu terdapat 157 balita (50.8%) yang berjenis kelamin laki-laki dan terendah terdapat 152 balita (49.2%) yang berjenis kelamin perempuan. Secara spasial kejadian stunting berdasarkan jenis kelamin balita yang berjenis kelamin laki-laki tertinggi yaitu di Desa Katumbangan dengan 101 (63.7%) balita yang berjenis kelamin laki-laki.

- 1) Distribusi Kejadian Stunting Berdasarkan Tingkat Pendapatan Keluarga

Tabel 4.12
Distribusi Kejadian Stunting Berdasarkan Tingkat Pendapatan Keluarga di Wilayah Kerja Puskesmas Katumbangan Tahun 2022

Tingkat Pendapatan Keluarga (Per bulan)	Jumlah (n)	Persentase (%)
Rendah	286	92.6
Tinggi	23	7.4
Total	309	100

(Sumber : Data Sekunder, 2022)

Berdasarkan tabel 4.2 menunjukkan bahwa dari 309 keluarga, diperoleh di Wilayah Kerja Puskesmas Katumbangan tahun 2022 berdasarkan pendapatan keluarga yaitu terdapat 286 responden (92.6%) yang memiliki pendapatan keluarga rendah dan terdapat 23 responden (7.4%) yang memiliki pendapatan keluarga tinggi. Adapun gambaran peta distribusi kejadian stunting berdasarkan pendapatan keluarga di Wilayah Kerja Puskesmas Katumbangan tahun 2022 sebagai berikut :

Gambar 4.16
Peta Distribusi Kejadian Stunting Berdasarkan Tingkat Pendapatan Keluarga
di Wilayah Kerja Puskesmas Katumbangan Tahun 2022

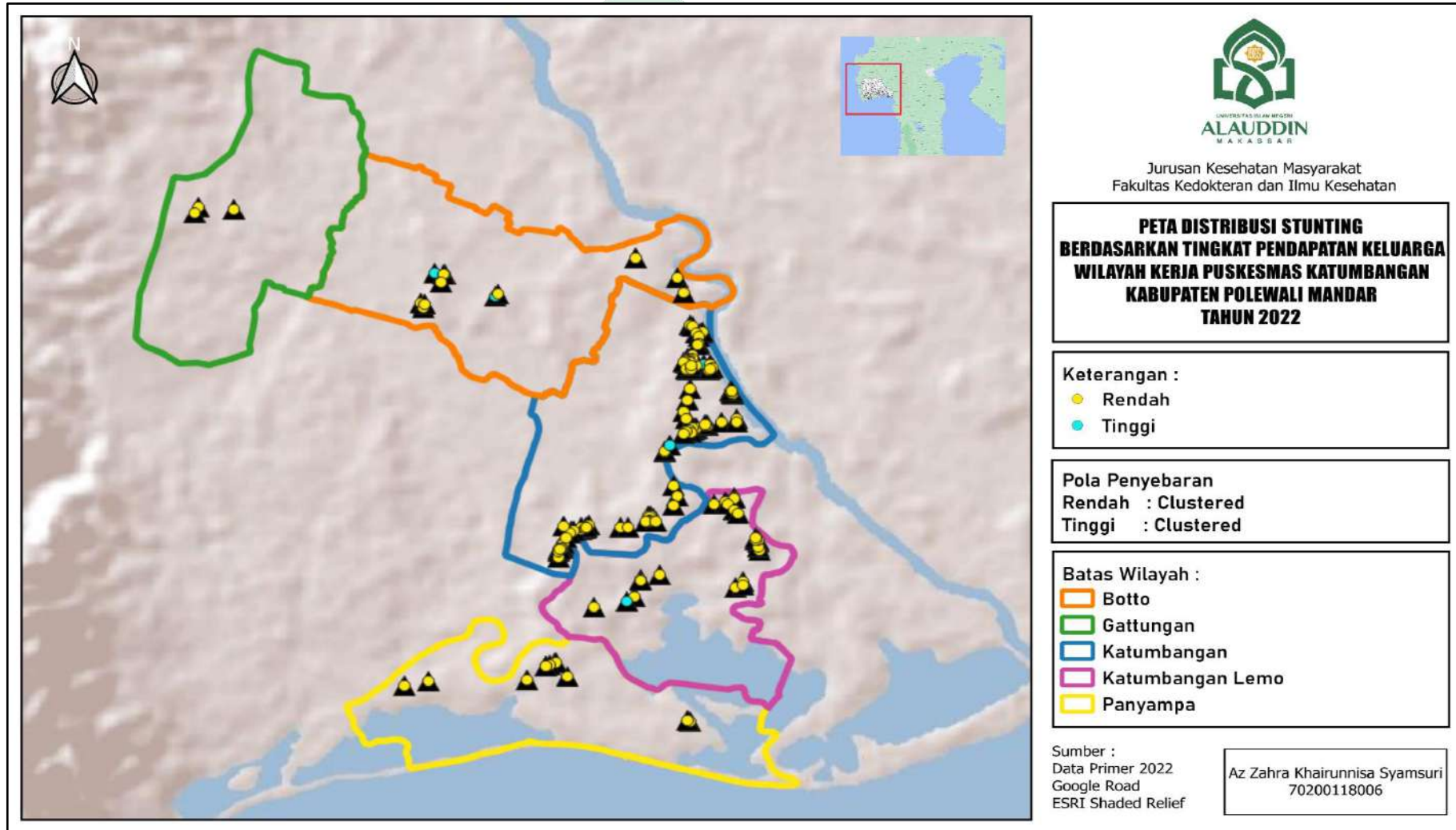

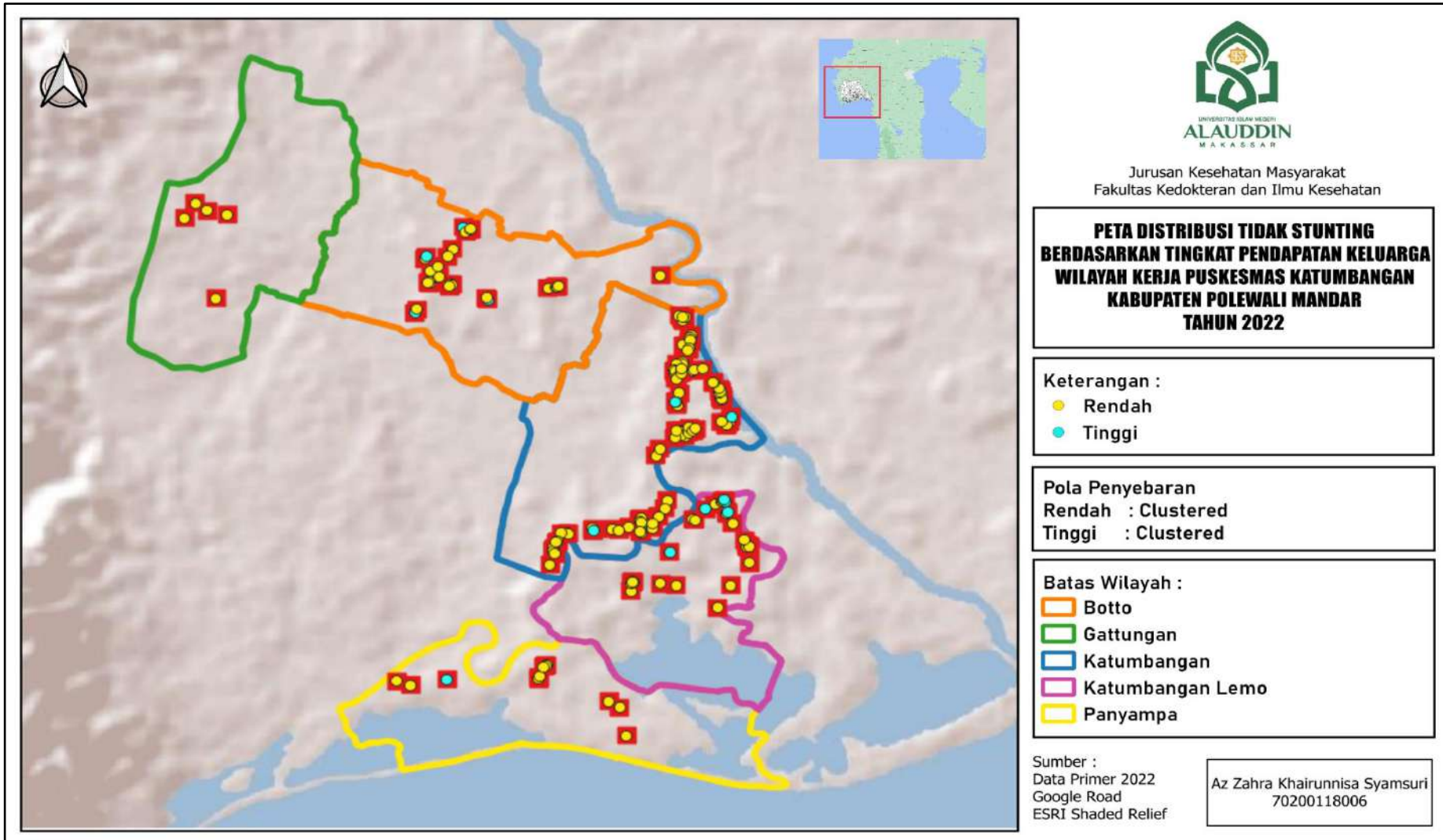

Berdasarkan gambar 4.16 menunjukkan bahwa kejadian stunting berdasarkan tingkat pendapatan keluarga di Wilayah Kerja Puskesmas Katumbangan tahun 2022 tertinggi yaitu terdapat 286 responden (92.6%) yang memiliki pendapatan keluarga rendah dan terendah terdapat 23 responden (7.4%) yang memiliki pendapatan keluarga tinggi. Secara spasial kejadian stunting berdasarkan pendapatan keluarga yang memiliki pendapatan keluarga rendah tertinggi yaitu di Desa Katumbangan dengan 182 responden (63.6%) yang memiliki pendapatan keluarga yang rendah.

2. Analisis Spasial

a) Distribusi Kejadian Stunting

Tabel 4.13
Analisis Pola Distribusi Kejadian Stunting di Wilayah Kerja Puskesmas Katumbangan Tahun 2022

Kejadian Stunting	Nilai NNI	Pola Penyebaran
309	0.212088	Clustered

(Sumber : Data Primer dan Software Arcgis)

Gambar 4.17
Pola Distribusi Kejadian Stunting di Wilayah Kerja Puskesmas Katumbangan Tahun 2022

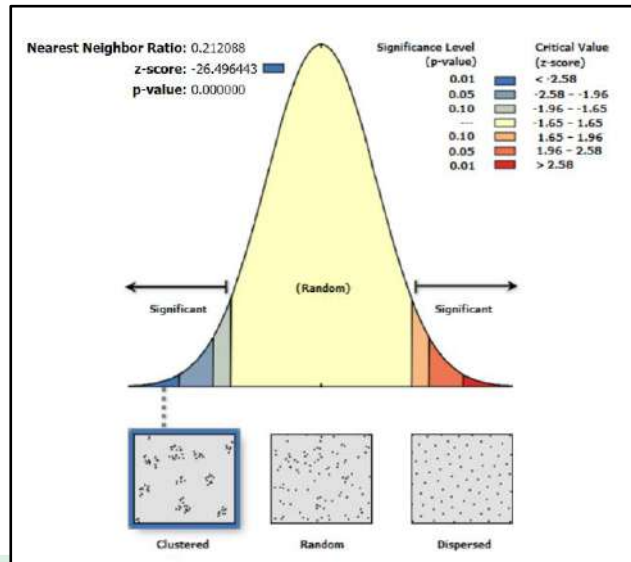

b) Distribusi Kejadian Stunting Berdasarkan Status Stunting Balita

Tabel 4.14
Analisis Pola Distribusi Kejadian Stunting Berdasarkan Status Stunting Balita di Wilayah Kerja Puskesmas Katumbangan Tahun 2022

Status Stunting Balita	Jumlah Kasus	Nilai NNI	Pola Penyebaran
Stunting	147	0.190950	Clustered
Tidak Stunting	162	0.263954	Clustered

(Sumber : Data Primer dan Software Arcgis)

Gambar 4.18
Pola Distribusi Kejadian Stunting Berdasarkan Status Stunting Balita di Wilayah Kerja Puskesmas Katumbangan Tahun 2022

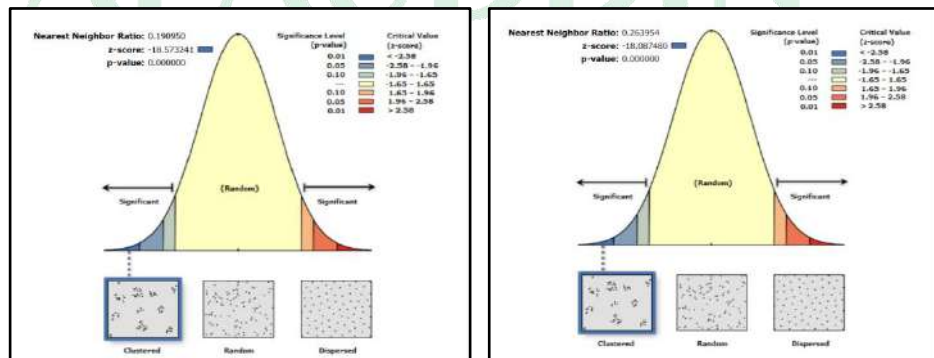

(Stunting)

(Tidak Stunting)

c) Distribusi Kejadian Stunting Berdasarkan Desa

Tabel 4.15
Analisis Pola Distribusi Kejadian Stunting Berdasarkan Desa
di Wilayah Kerja Puskesmas Katumbangan
Tahun 2022

Desa	Jumlah Kasus	Nilai NNI	Pola Penyebaran
Gattungan	9	1.363687	Dispersed
Botto	40	0.308605	Clustered
Katumbangan	185	0.274670	Clustered
Katumbangan Lemo	55	0.420874	Clustered
Panyampa	20	0.540024	Clustered

(Sumber : Data Primer dan Software Arcgis)

d) Distribusi Kejadian Stunting Berdasarkan Riwayat Penyakit Infeksi

Tabel 4.16
Analisis Pola Distribusi Kejadian Stunting Berdasarkan Riwayat
Penyakit Infeksi di Wilayah Kerja Puskesmas Katumbangan
Tahun 2022

Riwayat Penyakit Infeksi	Jumlah Kasus	Nilai NNI	Pola Penyebaran
Ada	172	0.288159	Clustered
Tidak Ada	137	0.316313	Clustered

(Sumber : Data Primer dan Software Arcgis)

e) Distribusi Kejadian Stunting Berdasarkan Status Imunisasi

Tabel 4.17
Analisis Pola Distribusi Kejadian Stunting Berdasarkan Status
Imunisasi di Wilayah Kerja Puskesmas Katumbangan
Tahun 2022

Status Imunisasi	Jumlah	Nilai NNI	Pola Penyebaran
Lengkap	96	0.363247	Clustered
Tidak Lengkap	194	0.268695	Clustered

(Sumber : Data Primer dan Software Arcgis)

- f) Distribusi Spasial Kejadian Stunting Berdasarkan Berat Badan Lahir

Tabel 4.18
Analisis Pola Distribusi Kejadian Stunting Berdasarkan Berat
Badan Lahir di Wilayah Kerja Puskesmas Katumbangan
Tahun 2022

Berat Badan Lahir	Jumlah Kasus	Nilai NNI	Pola Penyebaran
BBLR	29	0.615711	Clustered
Tidak BBLR	280	0.221528	Clustered

(Sumber : Data Primer dan Software Arcgis)

- g) Distribusi Spasial Kejadian Stunting Berdasarkan Panjang Badan Lahir

Tabel 4.19
Analisis Pola Distribusi Kejadian Stunting Berdasarkan Panjang
Badan Lahir di Wilayah Kerja Puskesmas Katumbangan
Tahun 2022

Panjang Badan Lahir	Jumlah Kasus	Nilai NNI	Pola Penyebaran
Pendek	239	0.217878	Clustered
Normal	70	0.390450	Clustered

(Sumber : Data Primer dan Software Arcgis)

- h) Distribusi Spasial Kejadian Stunting Berdasarkan Pemberian ASI Eksklusif

Tabel 4.20
Analisis Pola Distribusi Kejadian Stunting Berdasarkan
Pemberian ASI Eksklusif di Wilayah Kerja Puskesmas
Katumbangan Tahun 2022

Pemberian ASI Eksklusif	Jumlah Kasus	Nilai NNI	Pola Penyebaran
ASI Eksklusif	237	0.239805	Clustered
Tidak ASI Eksklusif	72	0.404918	Clustered

(Sumber : Data Primer dan Software Arcgis)

- i) Distribusi Spasial Kejadian Stunting Berdasarkan Waktu Pemberian MP-ASI

Tabel 4.21
Analisis Pola Distribusi Kejadian Stunting Berdasarkan Waktu Pemberian MP-ASI di Wilayah Kerja Puskesmas Katumbangan Tahun 2022

Waktu Pemberian MP-ASI	Jumlah Kasus	Nilai NNI	Pola Penyebaran
MP-ASI Tepat Waktu	297	0.213872	Clustered
MP-ASI Dini	12	0.799336	Random

(Sumber : Data Primer dan Software Arcgis)

- j) Distribusi Spasial Kejadian Stunting Berdasarkan Pemberian Vitamin A

Tabel 4.22
Analisis Pola Distribusi Kejadian Stunting Berdasarkan Pemberian Vitamin A di Wilayah Kerja Puskesmas Katumbangan Tahun 2022

Pemberian Vitamin A	Jumlah Kasus	Nilai NNI	Pola Penyebaran
Lengkap	132	0.252531	Clustered
Tidak Lengkap	112	0.271161	Clustered

(Sumber : Data Primer dan Software Arcgis)

- k) Distribusi Spasial Kejadian Stunting Berdasarkan Tinggi Badan Orang Tua

Tabel 4.23
Analisis Pola Distribusi Kejadian Stunting Berdasarkan Tinggi Badan Orang Tua di Wilayah Kerja Puskesmas Katumbangan Tahun 2022

Tinggi Badan Ibu	Jumlah Kasus	Nilai NNI	Pola Penyebaran
Pendek	232	0.238285	Clustered
Normal	77	0.444186	Clustered
Tinggi Badan Ayah	Jumlah Kasus	Nilai NNI	Pola Penyebaran
Pendek	267	0.215625	Clustered
Normal	42	0.681762	Clustered

(Sumber : Data Primer dan Software Arcgis)

l) Distribusi Spasial Kejadian Stunting Berdasarkan Sosiodemografi

Tabel 4.24
Analisis Pola Distribusi Kejadian Stunting Berdasarkan
Sosiodemografi di Wilayah Kerja Puskesmas Katumbangan
Tahun 2022

Sosiodemografi	Jumlah Kasus	Nilai NNI	Pola Penyebaran
Usia Ibu			
16 – 25 tahun	83	0.454376	Clustered
26 – 35 tahun	163	0.256709	Clustered
36 – 45 tahun	59	0.378634	Clustered
46 – 55 tahun	4	3.023804	Dispersed
Pendidikan Ibu			
Tidak Bersekolah	16	1.055755	Random
Tamat SD/MI	151	0.255754	Clustered
Tamat SMP/MTs	55	0.459101	Clustered
Tamat SMA/MA	54	0.570651	Clustered
Tamat Perguruan Tinggi	33	0.531155	Clustered
Usia Balita			
0 – 11 bulan	61	0.470583	Clustered
12 – 23 bulan	92	0.287059	Clustered
24 – 35 bulan	68	0.485608	Clustered
36 – 47 bulan	44	0.523764	Clustered
48 – 59 bulan	44	0.470803	Clustered
Jenis Kelamin Balita			
Laki-laki	157	0.282454	Clustered
Perempuan	152	0.285231	Clustered

(Sumber : Data Primer dan Software Arcgis)

m) Distribusi Spasial Kejadian Stunting Berdasarkan Tingkat Pendapatan Keluarga

Tabel 4.25
Analisis Pola Distribusi Kejadian Stunting Berdasarkan Tingkat
Pendapatan Keluarga di Wilayah Kerja Puskesmas
Katumbangan Tahun 2022

Tingkat Pendapatan Keluarga	Jumlah Kasus	Nilai NNI	Pola Penyebaran
Rendah	286	0.209251	Clustered
Tinggi	23	0.769617	Clustered

(Sumber : Data Primer dan Software Arcgis)

C. Pembahasan

1. Distribusi Kejadian Stunting

a) Distribusi Kejadian Stunting

Berdasarkan hasil penelitian yang dilakukan di Wilayah Kerja Puskesmas Katumbangan Kabupaten Polewali Mandar tahun 2022 menunjukkan bahwa kejadian stunting tertinggi berada di Desa Katumbangan sebanyak 185 balita (59.9%) dan terendah di Desa Gattungan sebanyak 9 balita (2.9%). Tingginya angka kejadian stunting di Desa Katumbangan disebabkan karena berdasarkan data kejadian stunting di Wilayah Kerja Puskesmas Katumbangan, Desa Katumbangan merupakan desa tertinggi pertama yang memiliki kejadian stunting di Wilayah Kerja Puskesmas Katumbangan dengan prevalensi kejadian stunting sebanyak 404 balita. Sedangkan berdasarkan hasil yang ditemukan pada saat penelitian di Desa Katumbangan dari 140 kejadian stunting dengan kategori PB/U atau TB/U ditemukan normal sebanyak 80 balita, pendek sebanyak 40 balita, sangat pendek sebanyak 17 balita dan tinggi sebanyak 3 balita. Kejadian stunting pada bayi akan memengaruhi status gizi sejak kehamilan atau bahkan pra konsepsi. Kejadian stunting menunjukkan masalah gizi kronis dalam jangka waktu yang lama akibat kurangnya asupan energi untuk pemenuhan gizi yang membantu pertumbuhan anak (Akombi et al., 2017).

b) Distribusi Kejadian Stunting dan Pola Penyebaran Kejadian Stunting

Pemanfaatan teknik analisis spasial dapat memberikan informasi mengenai lokasi penyebaran kejadian stunting dan pola penyebaran yang sesungguhnya melalui tampilan muka bumi. Hasil Penelitian yang dilakukan di Wilayah Kerja Puskesmas Katumbangan Kabupaten Polewali Mandar tahun 2022 menunjukkan

bahwa penyebaran kejadian stunting dapat digambarkan melalui titik sebaran berdasarkan lokasi geografis di lapangan.

Nilai NNI kejadian stunting di Wilayah Kerja Puskesmas Katumbangan di Desa Katumbangan berpola mengelompok (*Clustered*) dengan nilai NNI sebesar 0.275670 yang memiliki arti bahwa jarak antara lokasi satu dengan lokasi lainnya berdekatan dan cenderung mengelompok pada tempat-tempat tertentu. Dalam hal ini penyebaran balita yang mengalami stunting di Desa Katumbangan saling berdekatan. Pola mengelompok pada Desa Katumbangan disebabkan karena kondisi geografis dan demografi, Desa Katumbangan merupakan desa yang masuk dalam kategori daerah daratan dengan jumlah kepadatan penduduk tertinggi pertama di Wilayah Kerja Puskesmas Katumbangan sebanyak 1.099 jiwa/km². Sehingga lokasi antar kejadian stunting di Desa Katumbangan yang satu dengan yang lainnya saling berdekatan. Berdasarkan penelitian yang dilakukan oleh Danila, Ira Deseilla Pawa, Astri Choiruni, dan Asih Wijayanti (2019) menemukan kejadian stunting cenderung mengelompok di wilayah tertentu di Kabupaten Manggarai, NTT dan kejadian stunting cenderung mengelompok disebabkan karena kondisi geografis setempat. Selain itu, berdasarkan penelitian yang dilakukan Putu Aris Budiyasa Putra dan Ni Luh Putu Suariyani (2021) menunjukkan bahwa dalam penelitian tersebut dijelaskan daerah *clustered* stunting memiliki beberapa faktor risiko yang memengaruhi kejadian stunting seperti gaya hidup masyarakat dan akses menuju layanan kesehatan.

Gaya hidup masyarakat Desa Katumbangan dapat dilihat dari mata pencaharian, pola makan (makanan gizi seimbang anak), pola PHBS (kebersihan

lingkungan dan sanitasi), pola asuh (pemberian ASI eksklusif). Gaya hidup masyarakat di Desa Katumbangan termasuk gaya hidup yang sederhana. Dapat dilihat dari segi mata pencaharian mayoritas warga Desa Katumbangan adalah petani dengan hasil pertanian seperti padi, kelapa, kakao, dan palawija untuk mencukupi kebutuhan sehari-hari yang dimana berdasarkan penelitian sebagian Desa Katumbangan memiliki pekerjaan sebagai petani sebesar 55.1%. Pada pola makan balita berdasarkan hasil penelitian di Desa Katumbangan dari 185 balita sebagian besar frekuensi makan anak dalam sehari sebanyak 3 kali sebesar 61.4% (Afifah Cahya Imani, 2022). Akan tetapi makanan yang dikonsumsi anak tidak bergizi seperti beberapa anak lebih banyak mengonsumsi jajanan di luar dibandingkan makanan yang mengandung zat gizi sehingga menyebabkan anak tersebut kekurangan gizi seperti stunting. Pada pola asuh dalam pemberian ASI eksklusif berdasarkan hasil penelitian di Desa Katumbangan sebagian besar mendapatkan ASI eksklusif sebesar 59.8%. Sedangkan berdasarkan laporan tahunan indikator kinerja gizi, pemberian ASI eksklusif di Desa Katumbangan sampai saat ini yaitu sebesar 61.17%. Berdasarkan hasil penelitian di Desa Katumbangan ditemukan sebagian besar ibu balita mulai memberikan ASI sementara setelah melahirkan anaknya < 24 jam sebesar 42.7% dan < 1 jam sebesar 42.7%. Sebagian besar balita juga tidak pernah mendapatkan makanan atau minuman lain selain ASI sejak pertama kali mendapatkan ASI sampai usia 6 bulan sebesar 78.9% (Afifah Cahya Imani, 2022). Pada pola PHBS di Desa Katumbangan tahun 2022 dari 1119 jiwa yang ber PHBS sebanyak 539 PHBS rumah tangga (48%). Keterbatasan sarana pendidikan berdampak pada rendahnya cakupan

kegiatan Puskesmas Katumbangan yang pelaksanaannya di sekolah seperti PHBS sekolah. Selain itu masalah sanitasi di Desa Katumbangan sudah termasuk ODF mencapai 100% penduduknya telah memiliki akses buang air besar. Sumber air minum yang digunakan di desa tersebut sebagian besar mengkonsumsi air minum dari sumur gali sebesar 60.5% (Afifah Cahya Imani, 2022). Masalah kebersihan lingkungan di Desa tersebut juga masih kurang terawat dan terjaga karena sebagian besar warga masih membuang sampah sembarangan seperti membuang sampah di sungai dan dibakar sehingga menyebabkan lingkungan terlihat kotor dan tercemar.

Pada akses menuju layanan kesehatan, berdasarkan Depkes (1991) luas wilayah yang masih efektif untuk sebuah sarana pelayanan kesehatan seperti puskesmas adalah suatu area dengan jari-jari 5 km, sedangkan luas wilayah kerja yang dipandang optimal adalah area dengan jari-jari 3 km. Luas wilayah Puskesmas Katumbangan yaitu 24 km^2 sedangkan luas wilayah Desa Katumbangan yaitu 5 km^2 pada desa tersebut kejadian stunting terjadi mengelompok. Akses layanan kesehatan tidak selalu bergantung terhadap layanan puskesmas, namun juga akses menuju layanan kesehatan lainnya seperti posyandu. Akses menuju pelayanan kesehatan dapat dilihat dari jarak, waktu tempuh, dan transportasi yang digunakan. Jarak dari rumah warga menuju ke pusat pelayanan kesehatan memiliki jarak yang dekat untuk rumah yang berada disekitar puskesmas dengan jarak 8 m dan untuk rumah yang paling jauh dengan jarak 3 km ke puskesmas serta beberapa warga tidak mempunyai alat transportasi ke pelayanan kesehatan. Sedangkan waktu tempuh dari rumah warga ke posyandu dengan rumah warga yang berada didekat posyandu sekitar 5 menit dan waktu tempuh dari rumah warga ke posyandu dengan rumah

warga yang jauh berada dari posyandu sekitar 20 menit dengan menggunakan alat transportasi dan berjalan kaki. Berdasarkan penelitian yang dilakukan oleh Ma'rifat (2010) menunjukkan bahwa semakin jauh jarak tempuh seseorang menuju pusat layanan kesehatan akan menurunkan frekuensi kunjungan ke pelayanan kesehatan, sehingga secara tidak langsung dapat memengaruhi status gizi balita termasuk dalam kejadian stunting. Sedangkan berdasarkan penelitian yang dilakukan oleh Sartika (2010) mengelompokan jarak, waktu tempuh dan ketersediaan transportasi menuju akses layanan kesehatan dalam variabel akses ke pelayanan kesehatan. Dimana hasil analisis bivariat menunjukkan proporsi kejadian malnutrisi (BB/U, TB/U, dan BB/TB) pada balita lebih tinggi terjadi pada balita dengan jarak rumah >300 meter, waktu tempuh >7 menit dan tidak mempunyai alat transportasi ke pelayanan kesehatan (nilai $p < 0,05$).

c) Distribusi Kejadian Stunting Berdasarkan Status Stunting Balita

Berdasarkan hasil penelitian yang dilakukan berdasarkan status stunting balita di Wilayah Kerja Puskesmas Katumbangan Kabupaten Polewali Mandar tahun 2022 menunjukkan bahwa status stunting balita tertinggi terdapat pada balita yang dinyatakan tidak stunting sebanyak 162 balita (52.4%) dan terendah terdapat pada balita yang dinyatakan stunting sebanyak 147 balita (47.6%). Sehingga distribusi kejadian stunting yang dinyatakan tidak stunting lebih tinggi dibandingkan distribusi kejadian stunting yang dinyatakan stunting. Hal ini sejalan dengan penelitian yang dilakukan oleh Pasyamei Rumbune Kala dkk (2022) menunjukkan bahwa mayoritas balita tidak mengalami stunting yaitu 20 balita (69%) di Gampong Meunasah Intan tahun 2022. Tingginya distribusi kejadian

stunting yang dinyatakan tidak stunting di Puskesmas Katumbangan disebabkan karena waktu pada saat penelitian berbeda dengan waktu pada daftar data balita yang didapatkan di Puskesmas Katumbangan. Pada saat penelitian dilakukan pada bulan November 2022 – Juni 2023, sedangkan daftar data balita yang didapatkan di Puskesmas Katumbangan merupakan data balita dari bulan Januari – Agustus 2022.

Berdasarkan hasil penelitian yang dilakukan di Wilayah Kerja Puskesmas Katumbangan distribusi balita yang tidak mengalami stunting (52,4%) lebih banyak dibandingkan balita yang mengalami stunting (47,6%). Hal ini disebabkan karena pada saat penelitian di lapangan ditemukan balita dengan kategori PB/U atau TB/U sangat pendek sebanyak 53 balita (17.2%), pendek sebanyak 94 balita (30.4%), normal sebanyak 158 balita (51.1%) dan tinggi sebanyak 4 balita (1.3%). Indikator penentuan balita yang tidak mengalami stunting yaitu apabila balita memiliki panjang badan atau tinggi badan yang berada pada ambang batas (Z-Score) ≥ -2 SD (Kementerian RI, 2020). Selain itu untuk indikator penentuan status stunting balita dilihat pada PMK Nomor 2 Tahun 2020 tentang Standar Antropometri Anak. Selain itu, penentuan status stunting balita pada data Puskesmas Katumbangan ditentukan berdasarkan standar antropometri anak yang mengacu pada standar WHO.

Berdasarkan penelitian yang dilakukan dari 162 balita tidak stunting terdapat 1 balita (0.6%) yang memiliki tinggi badan 51 – 60 cm, 36 balita (22.2%) memiliki tinggi badan 61 – 70 cm, 56 balita (34.6%) memiliki tinggi badan 71 – 80 cm, 35 balita (21.6%) memiliki tinggi badan 81 – 90 cm, 23 balita (14.2%) memiliki tinggi badan 91 – 100 cm, dan 11 balita (6.8%) memiliki tinggi badan 101 – 110

cm. Tinggi badan sangat berpengaruh terhadap masalah pertumbuhan seorang anak. Beberapa faktor penyebab ditentukannya anak stunting atau tidak stunting salah satunya yaitu anak dengan tinggi badan yang pendek atau normal salah satunya disebabkan oleh faktor genetika orang tuanya sehingga anak yang berpostur tubuh pendek belum tentu mengalami stunting (Akombi et al., 2017).

Secara spasial hasil pola penyebaran kejadian stunting berdasarkan status stunting balita di Wilayah Kerja Puskesmas Katumbangan tahun 2022, balita yang dinyatakan stunting berpola *clustered* dan balita yang dinyatakan tidak stunting berpola *clustered*. Apabila pola persebaran mengelompok (*Clustered*) jika jarak antara lokasi yang satu dengan lokasi lainnya berdekatan dan cenderung mengelompok pada tempat-tempat tertentu, dengan nilai indeks 0 (nol), pola sebaran mengelompok, jika nilai $T = 0$ atau nilai T mendekati nol. Dimana pola status stunting balita memiliki arti bahwa jarak antar status balita stunting yang satu dengan yang lainnya semakin berdekatan dan menandakan bahwa probabilitas faktor hubungan sebab akibat semakin hari juga semakin bertambah. Secara spasial kejadian stunting di Wilayah Kerja Puskesmas Katumbangan Kabupaten Polewali Mandar tahun 2022 berdasarkan status stunting balita terbanyak pada Desa Katumbangan.

2. Distribusi Kejadian Stunting Berdasarkan Riwayat Penyakit Infeksi

Berdasarkan hasil penelitian yang dilakukan di Wilayah Kerja Puskesmas Katumbangan Kabupaten Polewali Mandar tahun 2022 menunjukkan bahwa kejadian stunting berdasarkan riwayat penyakit infeksi yang tertinggi yaitu pada 172 balita (55.7%) yang ada riwayat penyakit infeksi sebelumnya dan terendah

yaitu pada 137 balita (44.3%) yang tidak ada riwayat penyakit infeksi sebelumnya. Hal ini sejalan dengan penelitian yang dilakukan Vina Novela (2022) menjelaskan bahwa sebagian besar balita pernah memiliki riwayat penyakit infeksi dan berdasarkan data yang diperoleh di nagari sariak dalam 3 bulan terakhir ada sebanyak 52% balita yang mengalami penyakit infeksi.

Anak yang sering mengalami penyakit infeksi dalam waktu yang lama tidak hanya memengaruhi berat badannya akan tetapi juga berpengaruh terhadap pertumbuhan linier balita. Anak yang menderita penyakit infeksi dengan durasi waktu yang lebih lama, maka kemungkinan akan lebih besar mengalami stunting. Hal ini sejalan dengan penelitian yang dilakukan oleh Novi Jayanti, Sugeng Eko Irianto, Ai Kustiani, Dewi Rahayu dan Atikah Adyas (2022) yang menunjukkan bahwa dari 29 balita dengan penyakit infeksi yang mengalami stunting sebanyak 21 orang (72.4%). Penyakit infeksi yang diderita oleh balita dapat mengganggu penyerapan nutrisi, sehingga nutrisi yang masuk ke dalam tubuh berkurang, meningkatkan kebutuhan metabolisme, dan mengurangi asupan makanan. Penyakit infeksi dapat menyebabkan malnutrisi, hal ini disebabkan karena terjadinya pengalihan fungsi energi yang awalnya dibutuhkan oleh tubuh untuk pertumbuhan, kemudian dialihkan untuk perlawanan tubuh terhadap infeksi (Shofifah et al., 2022).

Faktor status penyakit infeksi pada balita merupakan faktor yang memengaruhi kejadian stunting pada balita. Berdasarkan penyakit infeksi menjadi infeksi klinis dan subklinis, dengan contoh penyakit infeksi antara lain infeksi enteris, penyakit diare, enteropati, lingkungan, infeksi pernapasan, malaria,

kecacingan, nafsu makan berkurang karena infeksi, dan peradangan (Novikasari et al., 2021). Berdasarkan penelitian yang dilakukan oleh Alvin Rodolf Diaz dan Febriyanti Ramadhani (2022), menunjukkan bahwa 19 balita (14%) yang mengalami penyakit diare dan terdapat hubungan riwayat infeksi diare dengan penyebab stunting pada anak. Adanya hubungan riwayat penyakit infeksi diare dengan penyebab stunting pada anak karena diketahui diare dapat menyebabkan infeksi pada saluran pencernaan yang dapat disebabkan oleh beberapa organisme seperti bakteri, virus, dan parasit. Sehingga diharapkan sanitasi lingkungan keluarga harus memenuhi syarat-syarat kesehatan untuk mencegah penyakit khususnya diare pada balita. Berdasarkan penelitian ini sebagian besar balita pernah memiliki riwayat penyakit infeksi. Dari 176 balita (50,8%) yang memiliki riwayat penyakit, terdapat 116 balita (65,9%) pernah mengalami diare, 31 balita (17,6%) mengalami cacingan dan 29 balita (16,5%) pernah mengalami penyakit diare dan cacingan.

Dalam Al-Qur'an menjelaskan tentang segala penyakit yang diderita bagi seseorang terkena penyakit pasti ada obat penawarnya. Sebagaimana Allah SWT berfirman dalam QS. An-Nahl/16:69 sebagai berikut.

ثُمَّ كُلِّي مِنْ كُلِّ الشَّجَرِ فَاسْلِكِي سُبُلَ رَبِّكِ ذُلُلًا يَخْرُجُ مِنْ بَطُونِهَا شَرَابٌ مُخْتَلِفٌ أَلْوَانُهُ فِيهِ شِفَاءٌ لِلنَّاسِ إِنَّ فِي ذَلِكَ لَآيَةً لِقَوْمٍ يَتَفَكَّرُونَ ﴿٦٩﴾

Terjemahnya:

“Kemudian, makanlah (wahai lebah) dari segala (macam) buah-buahan lalu tempuhlah jalan-jalan Tuhanmu yang telah dimudahkan (bagimu).” Dari perutnya itu keluar minuman (madu) yang beraneka warnanya. Di dalamnya terdapat obat bagi manusia. Sesungguhnya pada yang

demikian itu benar-benar terdapat tanda (kebesaran Allah) bagi kaum yang berpikir” (Kementerian Agama RI, 2019).

Berdasarkan Tafsir Al-Azhar ayat ini menjelaskan mengenai keistimewaan lebah. "Akan keluar dari perutnya minuman yang beraneka warnanya." Itulah 89 manisan lebah atau madu lebah yang terkenal. Ada yang kuning, ada yang merah, hitam, keputihan dan lain-lain, menurut warna kembang-kembang yang dicarinya. "Padanya ada obat bagi manusia. Banyak penyakit yang dapat disembuhkan dengan madu lebah, dan diakui khasiatnya baik oleh tabib- tabib, obat-obatan Timur, atau doktor yang mendapat pendidikan ilmu obat-obatan secara modern (Hamka, 1990). Dalam penelitian ini dengan banyaknya jenis penyakit, sebagai umat muslim harus memanfaatkan atau mengkonsumsi obat agar terhindar dari berbagai macam jenis penyakit seperti mencegah permasalahan gizi yaitu stunting.

Secara spasial hasil pola penyebaran kejadian stunting berdasarkan riwayat penyakit infeksi di Wilayah Kerja Puskesmas Katumbangan tahun 2022, balita yang memiliki riwayat infeksi sebelumnya berpola *clustered* dan balita yang tidak memiliki riwayat infeksi sebelumnya berpola *clustered*. Apabila pola persebaran mengelompok (*Clustered*) jika jarak antara lokasi yang satu dengan lokasi lainnya berdekatan dan cenderung mengelompok pada tempat-tempat tertentu, dengan nilai indeks 0 (nol), pola sebaran mengelompok, jika nilai $T = 0$ atau nilai T mendekati nol. Dimana pola riwayat penyakit infeksi memiliki arti bahwa jarak antar riwayat penyakit infeksi yang satu dengan yang lainnya semakin berdekatan. Secara spasial kejadian stunting di Wilayah Kerja Puskesmas Katumbangan Kabupaten Polewali Mandar tahun 2022 berdasarkan riwayat penyakit infeksi yang memiliki riwayat infeksi sebelumnya terbanyak pada Desa Katumbangan. Riwayat penyakit infeksi

infeksi sebelumnya berpola *clustered* disebabkan karena faktor sosio demografis. Faktor sosio demografis di Wilayah Kerja Puskesmas Katumbangan meliputi usia, jenis kelamin dan pendidikan ibu. Berdasarkan distribusi usia balita di Wilayah Kerja Puskesmas Katumbangan terbanyak di usia 12 – 23 bulan dengan jenis kelamin terbanyak pada laki-laki dan pendidikan ibu sebagian besar tamat SD/MI. Berdasarkan penelitian yang dilakukan oleh Nakarin Chaikaew, Nitin K Tripathi dan Marc Souris (2009) menunjukkan bahwa pola distribusi spasial riwayat penyakit infeksi yaitu diare secara signifikan berpola mengelompok (*clustered*) yang disebabkan karena faktor sosio demografis.

3. Distribusi Kejadian Stunting Berdasarkan Status Imunisasi

Berdasarkan hasil penelitian yang dilakukan di Wilayah Kerja Puskesmas Katumbangan Polewali Mandar tahun 2022 menunjukkan bahwa kejadian stunting berdasarkan status imunisasi tertinggi terdapat pada 194 balita (62.8%) dengan status imunisasi tidak lengkap dan yang terendah terdapat 96 balita (31.1%) dengan status imunisasi lengkap. Sehingga hasil penelitian ini menunjukkan bahwa distribusi kejadian stunting lebih banyak ditemukan dengan status imunisasi yang tidak lengkap dibandingkan dengan balita yang status imunisasinya yang lengkap. Hal ini sejalan dengan penelitian yang dilakukan oleh Agung Sutriyawan, Ratna Dian Kurniawati, Sri Rahayu, dan Julius Habibi (2020), menunjukkan bahwa dari 135 balita stunting terdapat 79 balita (58.5) yang memiliki status imunisasi tidak lengkap dan terdapat 56 balita (41.5%) yang memiliki status imunisasi lengkap di Wilayah Kerja Puskesmas Citarip Kota Bandung.

Pemberian imunisasi pada anak biasanya dalam bentuk vaksin atau cairan. Vaksin tersebut merangsang tubuh anak untuk membentuk sistem kekebalan yang digunakan untuk melawan infeksi atau penyakit. Anak yang tidak mendapatkan imunisasi secara lengkap lebih rentan terkena penyakit atau infeksi dan kondisi penyakitnya cenderung lebih berat dibandingkan dengan anak yang mendapatkan imunisasi secara lengkap. Tidak lengkapnya imunisasi menyebabkan imunitas balita menjadi lemah, sehingga mudah untuk terserang infeksi. Balita yang mengalami infeksi jika dibiarkan maka dapat berisiko menjadi stunting. Anak yang tidak memiliki riwayat imunisasi memiliki peluang mengalami stunting lebih besar dibandingkan anak yang memiliki riwayat imunisasi. Selain itu, kelengkapan imunisasi berpengaruh signifikan terhadap stunting (Ratna et al., 2022). Berdasarkan penelitian yang dilakukan oleh Ulva Noviana, Heni Ekawati, Mustofa Haris, Diany Yoke Safira (2022) mengatakan bahwa terdapat hubungan antara status imunisasi dengan kejadian stunting di Wilayah Poskesdes Desa Meteng hubungannya cukup kuat. Akan tetapi, pada penelitian ini terdapat sebanyak 50 balita (84.7%) yang memiliki status imunisasi tidak lengkap.

Berdasarkan penelitian ini terdapat 290 balita (93,9%) dari 309 balita yang mendapatkan imunisasi. Dari 290 balita tersebut, terdapat 96 balita yang mendapatkan imunisasi lengkap, sedangkan 194 balita lainnya mendapatkan imunisasi tidak lengkap. Sehingga prevalensi status imunisasi tidak lengkap lebih tinggi dibanding status imunisasi yang lengkap. Hal ini disebabkan karena petugas kesehatan atau posyandu tidak mengisi riwayat status imunisasi secara lengkap di buku KIA. Selain itu, dari 19 balita lainnya yang tidak mendapatkan imunisasi

terdapat 18 balita yang tidak mendapatkan imunisasi disebabkan karena sebagian besar orang tua dan keluarga tidak setuju untuk memberikan imunisasi pada anaknya, mereka berasumsi bahwa imunisasi dapat menyebabkan anak sering sakit. Serta terdapat 1 balita yang tidak pernah ke posyandu dikarenakan orang tua balita berasumsi bahwa balita tersebut masih terlalu kecil untuk membawa anaknya ke posyandu.

Secara spasial hasil pola penyebaran kejadian stunting berdasarkan status imunisasi di Wilayah Kerja Puskesmas Katumbangan tahun 2022 berpola *clustered* (tidak lengkap) dan berpola *clustered* (lengkap). Apabila pola persebaran mengelompok (*Clustered*) jika jarak antara lokasi yang satu dengan lokasi lainnya berdekatan dan cenderung mengelompok pada tempat-tempat tertentu, dengan nilai indeks 0 (nol), pola sebaran mengelompok, jika nilai $T = 0$ atau nilai T mendekati nol. Dimana pola status imunisasi memiliki arti bahwa jarak antar status imunisasi yang satu dengan yang lainnya semakin berdekatan. Secara spasial kejadian stunting di Wilayah Kerja Puskesmas Katumbangan Kabupaten Polewali Mandar tahun 2022 berdasarkan status imunisasi yang mendapatkan imunisasi tidak lengkap terbanyak pada Desa Katumbangan.

4. Distribusi Kejadian Stunting Berdasarkan Berat Badan Lahir

Berdasarkan hasil penelitian yang dilakukan di Wilayah Kerja Puskesmas Katumbangan Polewali Mandar tahun 2022 menunjukkan bahwa kejadian stunting berdasarkan berat badan lahir tertinggi terdapat pada 280 balita (90.6%) yang tidak mengalami BBLR dan yang terendah terdapat 29 balita (9.4%) yang mengalami BBLR. Sehingga hasil penelitian ini menunjukkan bahwa distribusi kejadian

stunting lebih banyak ditemukan yang tidak mengalami BBLR daripada balita stunting yang mengalami BBLR. Penelitian ini sejalan dengan penelitian terkait yang dilakukan oleh Dian Febrida Sari dan Reski Oktacia (2018) yang menyatakan bahwa pada balita stunting sebagian besar lahir tidak BBLR (100%) dari 31 balita yang berada di wilayah kerja Puskesmas Nangalo Kota Padang.

Berat badan dipakai sebagai indikator yang terbaik untuk mengetahui keadaan gizi dan tumbuh kembang anak. Berat badan baru lahir juga dipengaruhi oleh kondisi ibu saat hamil, ibu hamil yang asupan gizinya kurang berisiko untuk melahirkan bayi dengan berat badan lahir rendah. Balita dengan berat badan lahir rendah (<2.500 g) memiliki risiko lebih tinggi untuk menjadi stunting apabila dibandingkan dengan anak yang lahir dengan berat badan lahir normal (>2.500 g). Banyak faktor yang lebih besar pengaruhnya dengan kejadian stunting pada balita seperti ketidakcukupan gizi serta infeksi, selain itu efek berat badan lahir terhadap tinggi badan paling besar terdapat pada usia 6 bulan pertama, jika pada 6 bulan pertama balita dapat memperbaiki status gizinya, maka terdapat kemungkinan bahwa tinggi badan balita dapat tumbuh dengan normal dan terhindar dari kejadian stunting pada usia berikutnya (Fransisca et al., 2022).

Berdasarkan penelitian ini sebagian besar balita memiliki berat badan lahir >2500 (2500 – 4650 g) dengan berat badan lahir terbanyak pada 3000 g dan berat badan balita pada saat dilakukan penelitian sebagian besar memiliki berat badan 6 – 10 kg sehingga prevalensi balita yang tidak mengalami BBLR (normal) lebih tinggi dibandingkan prevalensi balita yang mengalami BBLR (pendek) hal ini disebabkan karena ibu pada balita memiliki asupan gizi yang baik dan mampu

memenuhi kebutuhan gizi selama masa kehamilan sehingga anak yang dilahirkan berpotensi tidak mengalami BBLR karena ibu yang asupan gizinya kurang pada saat hamil berisiko untuk melahirkan bayi dengan berat badan lahir rendah. Hal ini sejalan dengan penelitian yang dilakukan oleh Azriful, Emmi Bujawati, Habibi, Syahratul Aeni dan Yusdarif (2018) yang menunjukkan bahwa sebagian besar balita stunting tidak BBLR (68.2%) di Kelurahan Rangas Kecamatan Banggae Kabupaten Majene.

Secara spasial hasil pola penyebaran kejadian stunting berdasarkan berat badan lahir di Wilayah Kerja Puskesmas Katumbangan tahun 2022 berpola *clustered* (tidak BBLR) dan berpola *random* (BBLR). Apabila pola persebaran mengelompok (*Clustered*) jika jarak antara lokasi yang satu dengan lokasi lainnya berdekatan dan cenderung mengelompok pada tempat-tempat tertentu, dengan nilai indeks 0 (nol), pola sebaran mengelompok, jika nilai $T = 0$ atau nilai T mendekati nol. Secara spasial kejadian stunting di Wilayah Kerja Puskesmas Katumbangan Kabupaten Polewali Mandar tahun 2022 berdasarkan berat badan lahir yang tidak mengalami BBLR terbanyak pada Desa Katumbangan.

5. Distribusi Kejadian Stunting Berdasarkan Panjang Badan Lahir

Berdasarkan hasil penelitian yang dilakukan di Wilayah Kerja Puskesmas Katumbangan Polewali Mandar tahun 2022 menunjukkan bahwa kejadian stunting berdasarkan panjang badan lahir tertinggi terdapat pada 239 balita (77.3%) yang memiliki panjang badan pendek dan yang terendah terdapat 70 balita (22.7%) yang memiliki panjang badan normal. Hal ini sejalan dengan penelitian yang dilakukan oleh Sutrio dan Mindo Lupiana (2019), menunjukkan bahwa dari 30 balita stunting

terdapat 25 balita (78.1%) yang memiliki panjang badan lahir pendek dan terdapat 5 balita (7%) yang memiliki panjang badan lahir normal yang berada di Desa Cipadang Kecamatan Gedong Tataan Kabupaten Pesawaran tahun 2018.

Bayi yang lahir dengan panjang badan lahir pendek menunjukkan asupan gizi ibu yang kurang selama masa kehamilan, sehingga pertumbuhan janin di dalam kandungan tidak optimal. Asupan gizi yang baik penting untuk menunjang pertumbuhan anak yang lahir dengan panjang badan lahir pendek agar mendapatkan panjang badan yang normal seiring bertambahnya usia. Selain itu jika setelah anak lahir anak tersebut tidak mendapatkan asupan gizi yang adekuat dalam kurun waktu yang lama sehingga salah satu dampak yang ditimbulkan yaitu status gizi anak berdasarkan tinggi badan dan umur yang rendah (Azriful et al., 2018).

Berdasarkan hasil penelitian yang dilakukan oleh Vivin Eka Rahmawati (2020) menunjukkan bahwa kejadian stunting dapat dipengaruhi oleh panjang badan lahir anak. Berdasarkan penelitian ini menunjukkan bahwa prevalensi dan distribusi panjang badan lahir yang pendek lebih tinggi dibandingkan prevalensi panjang badan lahir yang normal. Hal ini sebabkan karena berdasarkan hasil penelitian ditemukan sebagian besar balita lahir dengan panjang badan <49,9 cm untuk balita laki-laki dan panjang badan <49,1 cm untuk balita perempuan (WHO, 2006). Sebagian besar balita memiliki panjang badan lahir anak ditentukan mulai dari awal kehamilan. Dalam masa kehamilan kondisi ibu yang tidak baik seperti malnutrisi, stress atau memiliki penyakit penyerta dapat menghambat tumbuh kembang janin. Hal tersebut sangat berpengaruh terhadap perkembangan anak balita, yang nantinya apabila bayi yang dilahirkan memiliki panjang badan yang

kurang kemungkinan dapat berdampak pada tinggi badan anak di usia dini dan dewasa (Rahmawati, 2020).

Secara spasial hasil pola penyebaran kejadian stunting berdasarkan panjang badan lahir di Wilayah Kerja Puskesmas Katumbangan tahun 2022 berpola *clustered* (pendek) dan berpola *clustered* (normal). Apabila pola persebaran mengelompok (*Clustered*) jika jarak antara lokasi yang satu dengan lokasi lainnya berdekatan dan cenderung mengelompok pada tempat-tempat tertentu, dengan nilai indeks 0 (nol), pola sebaran mengelompok, jika nilai $T = 0$ atau nilai T mendekati nol. Secara spasial kejadian stunting di Wilayah Kerja Puskesmas Katumbangan Kabupaten Polewali Mandar tahun 2022 berdasarkan panjang badan lahir yang memiliki panjang badan lahir pendek terbanyak pada Desa Katumbangan.

6. Distribusi Kejadian Stunting Berdasarkan Pemberian ASI Eksklusif

Berdasarkan hasil penelitian yang dilakukan di Wilayah Kerja Puskesmas Katumbangan Polewali Mandar tahun 2022 menunjukkan bahwa kejadian stunting berdasarkan pemberian ASI eksklusif tertinggi terdapat pada 237 balita (76.7%) yang mendapatkan ASI eksklusif dan yang terendah terdapat 72 balita (22.3%) yang tidak mendapatkan ASI eksklusif. Penelitian ini sejalan dengan penelitian yang dilakukan oleh Tupriliany Danefi (2019) menunjukkan bahwa dari 32 balita terdapat 21 balita (65.63%) yang mendapatkan ASI eksklusif dan 11 balita (34.37%) yang tidak mendapatkan ASI eksklusif di Desa Cikunir Tasikmalaya tahun 2019.

Pemberian ASI yang baik oleh ibu akan membantu menjaga keseimbangan gizi anak sehingga tercapai pertumbuhan anak yang normal. ASI sangat dibutuhkan

dalam masa pertumbuhan bayi agar kebutuhan gizinya tercukupi. Oleh karena itu ibu harus dan wajib memberikan ASI secara eksklusif kepada bayi sampai umur bayi 6 bulan dan tetap memberikan ASI sampai bayi berumur 2 tahun untuk memenuhi kebutuhan gizi bayi. Berdasarkan penelitian ini prevalensi dan distribusi yang mendapatkan ASI eksklusif lebih banyak dibandingkan yang tidak mendapatkan ASI eksklusif. Dari 72 balita yang tidak mendapatkan ASI eksklusif, terdapat 17 balita yang tidak pernah mendapatkan ASI sejak lahir, 20 balita tidak mendapatkan ASI yang cukup karena ibu tidak dapat memproduksi ASI dalam jumlah yang banyak dan 35 balita yang tidak menunjukkan kenaikan berat badan setiap bulannya yang menyebabkan berat badan anak berada di bawah batas normal untuk usianya sehingga bidan menyarankan pemberian susu formula untuk membantu menambah berat badan anak. Selain itu, pada balita yang mendapatkan ASI secara eksklusif disebabkan karena pola asuh yang masih kurang maksimal dilakukan oleh orang tua pada balita, seperti kurang memperhatikan jadwal, jumlah dan jenis makanan setelah anak usia 6 bulan (Izaha et al., 2020).

Berdasarkan penelitian yang dilakukan oleh Mudita Sri Hidayah, Susyana Candra, dan Dwi Hariyanti (2021) menunjukkan bahwa lebih dari setengah responden (58.18%) memberikan ASI eksklusif. Sehingga pada penelitian itu didapatkan bahwa tidak ada hubungan yang signifikan antara ASI eksklusif dengan kejadian stunting di Daerah Istimewa Yogyakarta (DIY). Hasil penelitian ini tidak sejalan dengan penelitian yang dilakukan oleh Joko Sugiyanto, Setyo Sri Raharjo, dan Yulia Lanti Retno Dewi (2019) yang menemukan bahwa terdapat hubungan yang signifikan antara ASI eksklusif dengan kejadian stunting. Pemberian ASI

eksklusif selama enam bulan pertama dapat menghasilkan pertumbuhan tinggi badan yang optimal, dan penghentian ASI secara dini dapat merugikan seperti halnya pemberian ASI tanpa pemberian makanan tambahan yang memadai dan memberikan asupan gizi yang sesuai dengan kebutuhan untuk membantu tumbuh kembang balita (Ilma, 2022).

Dalam islam telah dijelaskan lengkap dan tegas tentang tuntunan untuk memberikan ASI (menyusui) kepada anak. Sebagaimana Allah SWT berfirman dalam QS. Al-Baqarah/2:233 berikut ini.

﴿ وَالْوَالِدَاتُ يُرْضِعْنَ أَوْلَادَهُنَّ حَوْلَيْنِ كَامِلَيْنِ لِمَنْ أَرَادَ أَنْ يُتِمَّ الرَّضَاعَةَ ۗ وَعَلَى الْمَوْلُودِ لَهُ رِزْقُهُنَّ وَكِسْوَتُهُنَّ بِالْمَعْرُوفِ ۗ ﴾

Terjemahnya :

“Ibu-ibu hendaklah menyusui anak-anaknya selama dua tahun penuh, bagi yang ingin menyempurnakan penyusuan. Kewajiban ayah menanggung makan dan pakaian mereka dengan cara yang patut...” (Kementerian Agama RI, 2019).

Dalam tafsir Al-Misbah oleh Quraisy Shihab, Allah menganjurkan hingga mewajibkan ibu kandung atau bukan agar tetap memberikan Air Susu Ibu (ASI) selama dua tahun kepada bayi, sehingga mendapatkan gizi yang baik dan sempurna. Sejak lahir hingga dua tahun penuh merupakan batas maksimal dari kesempurnaan penyusuan. Namun, penyusuan bukanlah kewajiban karena dalam ayat tersebut terdapat kalimat *liman arada* yaitu bagi yang ingin menyempurnakan. Namun, demikian ini adalah anjuran yang sangat ditekankan, seakan-akan ia adalah kewajiban (Shihab, 2003). Tafsir Kementerian Agama RI menjelaskan bahwa Allah membicarakan masalah anak yang lahir dari hubungan suami istri. Di sisi lain,

dibicarakan pula ihwal wanita yang dicerai dalam kondisi menyusui anaknya. Dan ibu-ibu yang melahirkan anak, baik yang dicerai suaminya maupun tidak, hendaklah menyusui anak-anaknya selama dua tahun penuh sebagai wujud kasih sayang dan tanggung jawab ibu kepada anaknya. Air susu ibu (ASI) adalah makanan utama dan terbaik bagi bayi yang tidak bisa digantikan oleh makanan lain. Hal itu dilakukan bagi yang ingin menyusui secara sempurna yaitu dua tahun, seperti dijelaskan dalam QS. Luqman/31: 41. Apabila kurang dari dua tahun, dianjurkan setidaknya jumlah masa menyusui jika digabung dengan masa kehamilan tidak kurang dari tiga puluh bulan sebagaimana ditegaskan dalam QS. Al-Ahqaf/43:15. Bila masa kehamilan mencapai sembilan bulan maka masa menyusui adalah dua puluh satu bulan. Apabila masa menyusui dua tahun, berarti masa kehamilan paling pendek adalah enam bulan.

Dari potongan ayat di atas sangat jelas bahwa menyusukan bayi diperintahkan oleh Allah SWT. Sehingga bayi itu tumbuh berkembang dengan sehat. Boleh juga tidak disusukan oleh ibu kandungnya dan disusukan kepada orang lain dengan kesepakatan bersama, namun meski demikian disusukan oleh ibu kandungnya jauh lebih baik. Allah SWT memerintahkan para ibu untuk menyusui anak-anaknya, dan Allah juga menetapkan masa waktu maksimal menyusui selama dua tahun sempurna, dimana selama masa itu cukup bagi sang anak untuk melepaskan penyusuan terhadap ibunya. Setelah itu sang anak mulai belajar makan dan minum selain air susu ibu. Perintah menyusui selama dua tahun ini bukan tanpa manfaat, karena akhir-akhir ini semakin banyak penelitian yang mengungkap dahsyatnya ASI untuk membentuk generasi yang berakhlak karimah. Para ahli kesehatan

mengatakan bahwa air susu ibu merupakan makanan paling tepat karena sesuai dengan kebutuhan bayi dan perkembangannya. Serta banyak faktor lain yang terlibat dalam proses menyusui yang belum sepenuhnya dipahami (Syukur, 2019).

Ayat Al-Qur'an di atas diperkuat dalam hadits sebagai berikut. Dari Abu Umamah radhiallahu anhu, ia berkata bahwa Rasulullah shallallahu 'alaihi wasallam bersabda,

ثُمَّ انْطَلَقَ بِي فَإِذَا بِنِسَاءٍ تَنْهَشُ ثَدْيَهُنَّ الْحَيَاتُ، قُلْتُ: مَا بَالُ هَؤُلَاءِ قِيلَ: هَؤُلَاءِ اللَّاتِي يَمْنَعْنَ
أَوْلَادَهُنَّ اللَّبَاءَهُنَّ

Artinya :

“Kemudian Malaikat itu mengajakku melanjutkan perjalanan, tiba-tiba aku melihat beberapa wanita yang payudaranya dicabik-cabik ular yang ganas. Aku bertanya: ‘kenapa mereka?’ Malaikat itu menjawab: ‘Mereka adalah para wanita yang tidak mau menyusui anak-anaknya (tanpa alasan syar’i)” (HR. Ibnu Hibban dalam shahihnya 7491, Ibnu Khuzaimah 1986, dan Syaikh Muqbil rahimahullah dalam Al-Jami’ush Shahih).

Ancaman hadits ini berlaku, ketika seorang ibu sengaja menghalangi anaknya untuk mendapatkan nutrisi dari ASI nya tanpa alasan yang dibenarkan. Sementara jika sang ibu tidak memungkinkan untuk menyusui anaknya, baik karena faktor yang ada pada ibu maupun pada anak, tidak termasuk dalam ancaman hadits ini. Dan tidak masalah jika anak diberi susu selain ASI ibunya. Islam membolehkan seseorang menyusukan anaknya kepada orang lain, dengan kesepakatan upah tertentu. Dalam penelitian ini dianjurkan untuk setiap balita yang lahir wajib mengkonsumsi ASI dari ibu karena ASI merupakan makanan terbaik untuk anak sejak baru lahir hingga berusia 2 tahun sehingga dengan memberikannya ASI dapat mencegah terjadinya stunting.

Secara spasial hasil pola penyebaran kejadian stunting berdasarkan pemberian ASI Eksklusif di Wilayah Kerja Puskesmas Katumbangan tahun 2022 berpola *clustered* (ASI eksklusif) dan berpola *clustered* (tidak ASI eksklusif). Apabila pola persebaran mengelompok (*Clustered*) jika jarak antara lokasi yang satu dengan lokasi lainnya berdekatan dan cenderung mengelompok pada tempat-tempat tertentu, dengan nilai indeks 0 (nol), pola sebaran mengelompok, jika nilai $T = 0$ atau nilai T mendekati nol. Secara spasial kejadian stunting di Wilayah Kerja Puskesmas Katumbangan Kabupaten Polewali Mandar tahun 2022 yang mendapatkan ASI Eksklusif terbanyak pada Desa Katumbangan.

7. Distribusi Kejadian Stunting Berdasarkan Waktu Pemberian MP-ASI

Berdasarkan hasil penelitian yang dilakukan di Wilayah Kerja Puskesmas Katumbangan Polewali Mandar tahun 2022 menunjukkan bahwa kejadian stunting berdasarkan waktu pemberian MP-ASI tertinggi terdapat pada 297 balita (96.1%) yang mendapatkan MP-ASI tepat waktu dan yang terendah terdapat 12 balita (3.9%) yang mendapatkan MP-ASI dini. Hal ini sejalan dengan penelitian yang dilakukan oleh Ni Komang Ayu Swanitri Wangiyana dkk (2020) menunjukkan bahwa sebagian besar balita stunting mendapatkan MP-ASI tepat waktu sebanyak 158 balita (76.7%) dan mendapatkan MP-ASI dini sebanyak 48 balita (23.3%).

Anak balita yang diberikan ASI eksklusif dan MP-ASI sesuai dengan dengan kebutuhannya dapat mengurangi risiko terjadinya stunting. Hal ini karena pada usia 0-6 bulan ibu balita yang memberikan ASI eksklusif dapat membentuk imunitas atau kekebalan tubuh anak balita sehingga dapat terhindar dari penyakit infeksi. Setelah itu, pada usia 6 bulan anak balita diberikan MP-ASI dalam jumlah dan

frekuensi yang cukup sehingga anak balita terpenuhi kebutuhan zat gizinya yang dapat mengurangi risiko terjadinya stunting. Selain itu, pemberian MP-ASI kurang dari pada usia dini memiliki pengaruh yang kecil terhadap pertumbuhan anak, tetapi memiliki pengaruh yang signifikan terhadap kesehatan dan kelangsungan hidup anak. Pemberian MP-ASI pada usia dini terutama sebelum berusia enam bulan dapat dikaitkan dengan peningkatan risiko penyakit saluran cerna sehingga menyebabkan pertumbuhan menjadi terhambat dan rentan terhadap berbagai macam penyakit menular pada usia dua tahun pertama kehidupan (Ibrahim et al., 2022).

Berdasarkan penelitian ini secara distribusi balita yang mendapatkan MP-ASI tepat waktu lebih besar bila dibandingkan dengan balita yang mendapatkan MP-ASI terlalu dini ataupun terlambat hal ini disebabkan ibu memiliki pengetahuan terkait pemberian MP-ASI sebaiknya pada usia 6 bulan. Akan tetapi apabila makanan pendamping yang diberikan kepada balita tidak memenuhi kebutuhan gizinya dalam jumlah dan frekuensi yang cukup dapat membuat anak tersebut berisiko stunting. Menginjak usia 6 bulan, pemberian ASI saja tidak cukup memenuhi kebutuhan gizi bayi maka diperlukan sumber zat gizi tambahan dari makanan pendamping ASI. MP-ASI yang tepat dan baik merupakan makanan yang dapat memenuhi kebutuhan gizi sehingga bayi dan anak dapat tumbuh kembang secara optimal. MP-ASI diberikan secara bertahap sesuai dengan usia anak, disamping itu pemberian ASI terus dilanjutkan sebagai sumber zat gizi dan antibodi sampai anak mencapai usia 2 tahun atau lebih (Meilyasari & Isnawati, 2014).

Secara spasial hasil pola penyebaran kejadian stunting berdasarkan waktu pemberian MP-ASI di Wilayah Kerja Puskesmas Katumbangan tahun 2022 berpola *clustered* (MP-ASI tepat waktu) dan berpola *random* (MP-ASI dini). Apabila pola persebaran mengelompok (*Clustered*) jika jarak antara lokasi yang satu dengan lokasi lainnya berdekatan dan cenderung mengelompok pada tempat-tempat tertentu, dengan nilai indeks 0 (nol), pola sebaran mengelompok, jika nilai $T = 0$ atau nilai T mendekati nol. Secara spasial kejadian stunting di Wilayah Kerja Puskesmas Katumbangan Kabupaten Polewali Mandar tahun 2022 berdasarkan pemberian MP-ASI yang mendapatkan MP-ASI tepat waktu terbanyak pada Desa Katumbangan.

8. Distribusi Kejadian Stunting Berdasarkan Pemberian Vitamin A

Berdasarkan hasil penelitian yang dilakukan di Wilayah Kerja Puskesmas Katumbangan Polewali Mandar tahun 2022 menunjukkan bahwa kejadian stunting berdasarkan pemberian vitamin A tertinggi terdapat pada 132 balita (42.7%) yang mendapatkan vitamin A lengkap dan yang terendah terdapat 112 balita (36.2%) yang mendapatkan vitamin A tidak lengkap. Sehingga hasil penelitian ini menunjukkan bahwa distribusi balita stunting lebih banyak ditemukan yang mendapatkan vitamin A lengkap daripada balita stunting yang mendapatkan vitamin A tidak lengkap. Hal ini sejalan dengan penelitian yang dilakukan oleh Danya Fatimah dan Fransisca Shondro (2020) menunjukkan bahwa distribusi balita stunting yang mendapatkan vitamin A lengkap sebesar 55.55% dan yang mendapatkan vitamin A tidak lengkap sebesar 18.75% di Puskesmas Kecamatan Grogol Petamburan Wijaya Kusuma.

Balita yang mendapatkan vitamin A warna biru sejak umur 6 bulan memiliki peluang sebesar 37% untuk terhindar dari risiko. Vitamin A berperan penting untuk pertumbuhan balita dan kekurangan vitamin A dapat menyebabkan xerophthalmia. Status vitamin A anak dipengaruhi oleh beberapa faktor, tidak hanya dari asupan vitamin A tetapi akan berpengaruh pada cadangan vitamin A di dalam tubuh yang disimpan di hati. Defisiensi vitamin A juga dapat meningkatkan risiko mortalitas, morbiditas dan penyakit infeksi yang lebih tinggi pada anak. Anak yang mengalami defisiensi vitamin A akan menderita kegagalan pada pertumbuhan. Hal ini disebabkan karena apabila vitamin A yang masuk ke dalam tubuh sangat kurang dalam memengaruhi sintesis protein yang juga berpengaruh pada pertumbuhan sel (Yuziani & Sofia, 2022).

Berdasarkan penelitian ini banyaknya prevalensi dan distribusi balita yang mendapatkan vitamin A lengkap dan terdapat balita yang tidak mendapatkan sama sekali sebanyak 65 balita (21%) di Wilayah Kerja Puskesmas Katumbangan disebabkan karena tenaga gizi atau kader yang bertugas di posyandu memberikan vitamin A secara rutin walaupun beberapa posyandu masih ada yang belum rutin dalam memberikan vitamin A setiap jadwal pemberian. Dan balita yang tidak mendapatkan vitamin A sama sekali disebabkan karena beberapa ibu dari balita tidak rutin membawa anaknya ke posyandu. Sedangkan balita yang mendapatkan vitamin A tidak lengkap dikarenakan kurangnya pengetahuan ibu terkait pentingnya manfaat vitamin A bagi anak. Ibu yang tidak mengetahui manfaat serta akibat jika vitamin A tidak diberikan akan beranggapan bahwa vitamin A bukanlah sesuatu

yang penting, sehingga asupan vitamin A pada balita akan cenderung kurang dan berdampak kurang baik bagi kesehatan balita (Mahlida et al., 2022).

Secara spasial hasil pola penyebaran kejadian stunting berdasarkan pemberian vitamin A di Wilayah Kerja Puskesmas Katumbangan tahun 2022 berpola *clustered* (lengkap) dan berpola *clustered* (tidak lengkap). Apabila pola persebaran mengelompok (*Clustered*) jika jarak antara lokasi yang satu dengan lokasi lainnya berdekatan dan cenderung mengelompok pada tempat-tempat tertentu, dengan nilai indeks 0 (nol), pola sebaran mengelompok, jika nilai $T = 0$ atau nilai T mendekati nol. Secara spasial kejadian stunting di Wilayah Kerja Puskesmas Katumbangan Kabupaten Polewali Mandar tahun 2022 berdasarkan pemberian vitamin pada balita yang mendapatkan vitamin A lengkap terbanyak pada Desa Katumbangan.

9. Distribusi Kejadian Stunting Berdasarkan Tinggi Badan Orang Tua

a) Tinggi Badan Ibu

Berdasarkan hasil penelitian yang dilakukan di Wilayah Kerja Puskesmas Katumbangan Polewali Mandar tahun 2022 menunjukkan bahwa kejadian stunting berdasarkan tinggi badan ibu tertinggi terdapat pada 232 responden (75.1%) yang memiliki tinggi badan pendek dan terendah terdapat 77 responden (24.9%) yang memiliki tinggi badan normal. Sehingga sebagian besar ibu pada balita memiliki tinggi badan yang pendek dibandingkan normal. Penelitian ini sejalan dengan penelitian yang dilakukan oleh Nursyamsiah, Yulida Sobrie dan Bani Sakti (2021) menunjukkan bahwa sebagian besar ibu dari balita stunting memiliki tinggi badan pendek atau kurang dari 150 cm (53.7%) dibandingkan ibu yang memiliki tinggi

badan normal atau lebih dari 150 cm (13%) di Wilayah Kerja Puskesmas Kabupaten Bandung Barat.

Karakteristik ibu atau keadaan ibu yang meliputi tinggi badan merupakan faktor genetika yang menyebabkan stunting. Orang tua yang memiliki tinggi badan yang pendek karena gen pembawa kromosom pendek kemungkinan besar akan menurunkan sifat pendek tersebut terhadap anaknya. Tinggi badan merupakan salah satu bentuk dari ekspresi genetik, dan merupakan faktor yang diturunkan kepada anak serta berkaitan dengan kejadian stunting. Anak dengan orang tua yang pendek, baik salah satu maupun keduanya, lebih berisiko untuk tumbuh pendek dibanding anak dengan orang tua yang tinggi badannya normal, orang tua yang pendek karena gen dalam kromosom yang membawa sifat pendek kemungkinan besar akan menurunkan sifat pendek kepada anaknya (Bujawati et al., 2018). Kemungkinan sistem anatomi dan metabolisme yang tidak memadai pada ibu yang memiliki postur pendek dapat memengaruhi kondisi pertumbuhan intrauterine yang berperan dalam kejadian stunting pada anak. Akan tetapi, ibu yang memiliki postur tubuh yang pendek tidak selalu memiliki anak yang stunting, meskipun ibu pendek cenderung melahirkan anak yang stunting, namun pola asuhnya dilakukan dengan baik terutama dalam hal mengkonsumsi MP-ASI yang tepat, maka anak akan tumbuh sehat dan optimal. Karena pola makan merupakan faktor penting yang mendukung proses metabolisme dalam tubuh. Sehingga semakin banyak ibu yang memberikan MP-ASI dengan baik dan benar, maka semakin sedikit bayi yang akan mengalami keterlambatan pertumbuhan (Manggala et al., 2018).

Berdasarkan penelitian ini distribusi tinggi badan ibu yang pendek lebih banyak dibandingkan distribusi tinggi badan ibu yang normal, hal ini dikarenakan rata-rata badan ibu di Wilayah Kerja Puskesmas Katumbangan berdasarkan hasil antropometri pada saat penelitian memiliki tinggi badan $< 154,4$ cm. Sehingga interaksi antara ibu yang memiliki postur pendek dengan kegagalan pertumbuhan linier pada anak kemungkinan disebabkan karena adanya faktor genetika dan lingkungan. Balita stunting yang memiliki ibu yang pendek dipengaruhi oleh faktor genetik sehingga ibu yang memiliki balita stunting disarankan dapat memaksimalkan faktor lingkungan untuk mendukung anaknya dalam mencapai pertumbuhan maksimal yang dapat dicapainya, memberikan intervensi yang adekuat bagi anak seperti pemberian nutrisi yang cukup (Winda et al., 2020).

Secara spasial hasil pola penyebaran kejadian stunting berdasarkan tinggi badan ibu di Wilayah Kerja Puskesmas Katumbangan tahun 2022 berpola *clustered* (pendek) dan berpola *dispersed* (normal). Apabila pola persebaran mengelompok (*Clustered*) jika jarak antara lokasi yang satu dengan lokasi lainnya berdekatan dan cenderung mengelompok pada tempat-tempat tertentu, dengan nilai indeks 0 (nol), pola sebaran mengelompok, jika nilai $T = 0$ atau nilai T mendekati nol. Secara spasial kejadian stunting di Wilayah Kerja Puskesmas Katumbangan Kabupaten Polewali Mandar tahun 2022 berdasarkan tinggi badan ibu tertinggi pada balita yang memiliki ibu dengan tinggi badan pendek terbanyak pada Desa Katumbangan.

b) Tinggi Badan Ayah

Berdasarkan hasil penelitian yang dilakukan di Wilayah Kerja Puskesmas Katumbangan Polewali Mandar tahun 2022 menunjukkan bahwa kejadian stunting

berdasarkan tinggi badan ayah tertinggi terdapat pada 267 responden (86.4%) yang memiliki tinggi badan pendek dan terendah terdapat 42 responden (13.6%) yang memiliki tinggi badan normal. Sehingga sebagian besar ayah pada balita memiliki tinggi badan yang pendek dibandingkan normal. Hal ini sejalan dengan penelitian yang dilakukan oleh Santy Sundari, Suharto, dan Zen Rahfiludin (2023) menunjukkan bahwa proporsi tinggi badan ayah pendek lebih besar (57.4%) dibandingkan tinggi badan ayah normal (42.6%) di Kecamatan Genuk.

Tinggi badan merupakan ekspresi genetik atau faktor yang diturunkan kepada anak. Sehingga berdasarkan hasil penelitian sebagian besar tinggi badan ayah yang didapatkan di Wilayah Kerja Puskesmas Katumbangan berdasarkan hasil antropometri pada saat penelitian memiliki tinggi badan < 166,3 cm . Dengan kata lain, ayah yang memiliki tubuh pendek karena kekurangan hormon pertumbuhan akan memiliki gen kromosom dengan sifat pendek yang akan diwariskan sehingga anak berpeluang menjadi pendek (stunting) dalam hal ini faktor genetik memiliki keterkaitan dengan stunting. Berdasarkan penelitian yang dilakukan oleh Dhea Istiva Ayu, Mahalul Azam, dan Widya Hary Cahyati (2022) terdapat hubungan yang signifikan antara tinggi badan ayah dengan kejadian stunting pada balita di Wilayah Kerja Puskesmas Purwanto 1 sehingga tinggi badan ayah merupakan faktor risiko yang berhubungan dengan kejadian stunting. Selain itu, antropometri ayah memiliki hubungan yang signifikan secara statistik dengan semua jenis kegagalan antropometri anak. Dimana tinggi badan ayah dan status antropometri anak dapat dihubungkan dengan latar belakang genetik yang sama dan faktor penentu lingkungan yang sama (Winarni et al., 2021).

Secara spasial hasil pola penyebaran kejadian stunting berdasarkan tinggi badan ayah di Wilayah Kerja Puskesmas Katumbangan tahun 2022 berpola *clustered* (pendek) dan berpola *dispersed* (normal). Apabila pola persebaran mengelompok (*Clustered*) jika jarak antara lokasi yang satu dengan lokasi lainnya berdekatan dan cenderung mengelompok pada tempat-tempat tertentu, dengan nilai indeks 0 (nol), pola sebaran mengelompok, jika nilai $T = 0$ atau nilai T mendekati nol. Secara spasial kejadian stunting di Wilayah Kerja Puskesmas Katumbangan Kabupaten Polewali Mandar tahun 2022 berdasarkan tinggi badan ayah tertinggi pada balita yang memiliki ibu dengan tinggi badan pendek terbanyak pada Desa Katumbangan.

10. Distribusi Kejadian Stunting Berdasarkan Sosiodemografi

a) Usia Ibu

Berdasarkan hasil penelitian yang dilakukan di Wilayah Kerja Puskesmas Katumbangan Polewali Mandar tahun 2022 menunjukkan bahwa kejadian stunting berdasarkan usia ibu tertinggi terdapat pada 163 responden (52.8%) yang berusia 26 – 35 tahun dan yang terendah terdapat 4 responden (1.3%) yang berusia 46 – 55 tahun. Sehingga hasil penelitian ini menunjukkan bahwa distribusi usia ibu pada balita stunting lebih banyak ditemukan yang berusia 26 – 35 tahun. Hal ini sejalan dengan penelitian yang dilakukan oleh Reky Marlani, Meri Neherta dan Deswita (2021) yang menunjukkan bahwa balita yang mengalami stunting sebagian besar berasal dari ibu berumur 26 – 35 tahun (55.4%) di Wilayah Kerja Puskesmas Talang Banjar Kota Jambi.

Usia 26-35 tahun adalah usia yang paling baik untuk membesarkan anak, karena kesehatannya optimal dengan harapan hidup yang cukup dan memadai untuk membangun sebuah keluarga serta dapat menjalankan peran pengasuhan yang optimal diperlukannya kekuatan fisik dan psikologis. Faktor usia ibu akan memengaruhi kemampuan atau pengalaman yang dimiliki ibu dalam pemberian zat gizi pada anak. Usia yang semakin matang membuat seseorang tidak hanya mengandalkan pengalaman tetapi juga menambah pengetahuan dari berbagai sumber pengetahuan yang ada. Rata-rata responden masih berusia produktif yaitu pada rentang usia 20-35 tahun. Usia tersebut masuk kedalam usia matang untuk hamil. Usia 20-35 tahun merupakan masa reproduksi yang paling ideal untuk kehamilan (E. Aritonang et al., 2020).

Usia ibu merupakan faktor penentu dalam proses memperoleh pengetahuan tentang stunting, karena akan memengaruhi kemampuan ibu dalam menerima dan menyerap informasi. Usia yang lebih dewasa akan lebih bijaksana memilah informasi yang dibutuhkan sehingga informasi yang didapatkan bisa diterima dan diterapkan di dalam kehidupan sehari-hari. Semakin matang usia ibu, pengalaman yang didapatkan dalam merawat anak akan semakin banyak pula. Akan tetapi berdasarkan penelitian ini, ibu yang berusia 26 – 35 tahun sebagian besar belum tamat SD/MI. Sehingga, ibu masih kurang dalam memperoleh pengetahuan dan informasi tentang stunting dan makanan yang bergizi. Berdasarkan penelitian yang dilakukan oleh Elfa Prabawati dan Rininta Andriani (2021) yang menunjukkan bahwa terdapat hubungan antara tingkat pendidikan dan pengetahuan ibu dengan

kejadian stunting pada balita 0-59 bulan di wilayah kerja Puskesmas Batauga Kabupaten Buton Selatan.

Secara spasial hasil pola penyebaran kejadian stunting berdasarkan usia ibu di Wilayah Kerja Puskesmas Katumbangan tahun 2022 berpola *clustered* (16 – 25 tahun), berpola *clustered* (26 – 35 tahun), berpola *clustered* (36 – 45 tahun), dan berpola *dispersed* (46 – 55 tahun). Tetapi berdasarkan analisis usia ibu tertinggi terdapat pada kejadian stunting yang berusia 26 – 35 tahun di Wilayah Kerja Puskesmas Katumbangan Kabupaten Polewali Mandar tahun 2022, sehingga pola penyebarannya berpola *clustered* dengan nilai NNI sebesar 0.256709. Apabila pola persebaran mengelompok (*Clustered*) jika jarak antara lokasi yang satu dengan lokasi lainnya berdekatan dan cenderung mengelompok pada tempat-tempat tertentu, dengan nilai indeks 0 (nol), pola sebaran mengelompok, jika nilai $T = 0$ atau nilai T mendekati nol. Secara spasial kejadian stunting di Wilayah Kerja Puskesmas Katumbangan Kabupaten Polewali Mandar tahun 2022 berdasarkan usia ibu tertinggi pada ibu yang berusia 26 – 35 tahun terbanyak pada Desa Katumbangan.

b) Pendidikan Ibu

Berdasarkan hasil penelitian yang dilakukan di Wilayah Kerja Puskesmas Katumbangan Polewali Mandar tahun 2022 menunjukkan bahwa kejadian stunting berdasarkan pendidikan ibu tertinggi terdapat pada 151 responden (48.9%) yang tamat SD/MI dan yang terendah terdapat 16 responden (5.2%) yang tidak bersekolah. Sehingga hasil penelitian ini menunjukkan bahwa distribusi pendidikan ibu pada balita stunting lebih banyak ditemukan yang tamat SD/MI. Hal ini sejalan

dengan penelitian yang dilakukan oleh Fenti Dewi Pertiwi, Tika Noor Prastia, dan Andreanda Nasution (2021) menunjukkan bahwa pendidikan ibu terbanyak yaitu (34.5%) yang berpendidikan tamat SD di Kecamatan Bantargadung Kabupaten Sukabumi.

Berpendidikan tamat SD/MI merupakan tingkat pendidikan yang tergolong rendah. Pendidikan ibu yang rendah dapat memengaruhi pola asuh dan perawatan anak, serta berpengaruh dalam pemilihan dan cara penyajian makanan yang akan dikonsumsi oleh balita. Ibu yang berpendidikan rendah akan sulit menyerap informasi gizi dalam penyediaan menu makan yang tepat untuk balita sehingga balita dapat berisiko mengalami stunting (Kementerian PPN/Bappenas 2018 dalam Marlani & Neherta, 2021). Berdasarkan penelitian yang dilakukan oleh Khoirun Ni'mah dan Sitti Rahayu Nadhiroh (2015) mengatakan bahwa pendidikan ibu merupakan faktor yang berhubungan dengan kejadian stunting pada balita karena sebagian besar ibu balita stunting memiliki tingkat pendidikan rendah (61.8%). Selain itu berdasarkan penelitian yang dilakukan oleh Andi Syamsiah Adha, Nurhalika Wahyuni Bahtiar, Irvianiani Anwar Ibrahim dkk (2021) menunjukkan bahwa sebagian besar ibu balita berpendidikan SD/Sederajat (37.8%) di daerah pesisir Desa Bonto Ujung Kabupaten Jeneponto.

Orang tua dengan pendidikan yang lebih rendah lebih banyak berasal dari keluarga yang sosial ekonominya rendah sehingga diharapkan pemerintah meningkatkan akses pendidikan untuk keluarga dengan sosial ekonomi yang kurang. Berdasarkan penelitian ini di Wilayah Kerja Puskesmas Katumbangan mayoritas ibu hanya bersekolah sampai jenjang SD dikarenakan banyak faktor

salah satunya faktor ekonomi (tingkat pendapatan) yang rendah. Selain itu, pendidikan memiliki dampak terhadap pengetahuan. Ibu kurang berpendidikan, seringkali mengalami kesulitan dalam menerima hal-hal baru sehingga menjadi kendala utama dalam meningkatkan kesehatan keluarga dan tingkat pendidikan ibu terkait dengan kemudahan ibu dalam menerima informasi tentang gizi didapatkan karena dengan pendidikan yang rendah maka ibu sulit dalam memperoleh informasi terkait gizi (Wahyuni et al., 2023).

Secara spasial hasil pola penyebaran kejadian stunting berdasarkan pendidikan ibu di Wilayah Kerja Puskesmas Katumbangan tahun 2022 berpola *random* (tidak bersekolah), berpola *clustered* (tamat SD/MI), berpola *clustered* (tamat SMP/MTs), berpola *clustered* (tamat SMA/MA) dan berpola *clustered* (tamat perguruan tinggi). Tetapi berdasarkan analisis pendidikan ibu tertinggi terdapat pada kejadian stunting dengan ibu tamat SD/MI di Wilayah Kerja Puskesmas Katumbangan Kabupaten Polewali Mandar tahun 2022, sehingga pola penyebarannya berpola *clustered* dengan nilai NNI sebesar 0.255754. Apabila pola persebaran mengelompok (*Clustered*) jika jarak antara lokasi yang satu dengan lokasi lainnya berdekatan dan cenderung mengelompok pada tempat-tempat tertentu, dengan nilai indeks 0 (nol), pola sebaran mengelompok, jika nilai $T = 0$ atau nilai T mendekati nol. Secara spasial kejadian stunting di Wilayah Kerja Puskesmas Katumbangan Kabupaten Polewali Mandar tahun 2022 berdasarkan pendidikan ibu tertinggi yang tamat SD/MI terbanyak pada Desa Katumbangan.

c) Usia Balita

Berdasarkan hasil penelitian yang dilakukan di Wilayah Kerja Puskesmas Katumbangan Polewali Mandar tahun 2022 menunjukkan bahwa kejadian stunting berdasarkan usia balita tertinggi terdapat pada 92 balita (29.8%) yang berusia 12 – 23 bulan dan yang terendah terdapat 44 balita (14.2%) yang berusia 36 – 47 bulan dan 48 – 59 bulan. Sehingga hasil penelitian ini menunjukkan bahwa distribusi usia balita pada balita stunting lebih banyak ditemukan yang berusia 12 – 23 bulan. Hal ini sejalan dengan penelitian yang dilakukan oleh Beauty Rahayu dan Syarif Darmawan (2019) menunjukkan bahwa sebagian besar balita stunting berusia 1 – 2 tahun sebesar 73.7%.

Usia terbanyak pada penelitian ini adalah 12 – 23 bulan dikarenakan balita yang terdaftar di Puskesmas Katumbangan sebagian besar berusia 12 – 23 bulan. Periode percepatan tumbuh kembang dimulai sejak terbentuknya janin dalam kandungan hingga anak berusia dua tahun. Pada masa ini terjadi pertumbuhan otak yang sangat pesat dan pertumbuhan anak dimana nutrisi yang diterima oleh bayi saat dalam kandungan dan menerima ASI, memiliki dampak jangka panjang terhadap kehidupan saat usia dewasa (Rilau et al., 2022).

Permasalahan kejadian stunting yang terjadi selama periode usia bawah dua tahun, sangat menentukan tumbuh kembang selanjutnya. Pada periode ini sistem saraf pusat berkembang dengan sangat cepat. Anak usia bawah dua tahun yang memiliki status gizi baik, mengalami perkembangan sel otak mencapai 80% dari perkembangan otak dewasa. Pemenuhan kecukupan zat gizi dalam periode ini sangat penting untuk memaksimalkan perkembangan otak anak. Anak dengan usia

di bawah dua tahun atau biasa disebut baduta, merupakan kelompok usia yang paling rentan mengalami masalah gizi. Hal ini dikarenakan pada masa ini mengalami pertumbuhan dan perkembangan fisik dan mental secara cepat. Proses pertumbuhan yang cepat disebut dengan masa *golden age*. Masa *golden age* ditandai dengan perkembangan otak yang cepat dan berhenti pada usia tiga tahun. Asupan nutrisi menjadi hal penting yang dibutuhkan untuk mencapai perkembangan otak dan perkembangan tubuhnya secara optimal (Dwi Kusumayanti & Dewi M Diah Herawati, 2021).

Secara spasial hasil pola penyebaran kejadian stunting berdasarkan usia balita di Wilayah Kerja Puskesmas Katumbangan tahun 2022 berpola *clustered* (0 - 11 bulan), berpola *clustered* (12 – 23 bulan), berpola *clustered* (24 - 35 bulan), berpola *dispersed* (36 – 47 bulan), dan berpola *dispersed* (48 – 59 bulan). Tetapi berdasarkan analisis usia balita tertinggi terdapat pada kejadian stunting yang berusia 12 – 23 bulan di Wilayah Kerja Puskesmas Katumbangan Kabupaten Polewali Mandar tahun 2022, sehingga pola penyebarannya berpola *clustered* dengan nilai NNI sebesar 0.287059. Apabila pola persebaran mengelompok (*Clustered*) jika jarak antara lokasi yang satu dengan lokasi lainnya berdekatan dan cenderung mengelompok pada tempat-tempat tertentu, dengan nilai indeks 0 (nol), pola sebaran mengelompok, jika nilai $T = 0$ atau nilai T mendekati nol. Secara spasial kejadian stunting di Wilayah Kerja Puskesmas Katumbangan Kabupaten Polewali Mandar tahun 2022 berdasarkan usia balita tertinggi pada balita stunting yang berusia 12 – 23 bulan terbanyak pada Desa Katumbangan.

d) Jenis Kelamin Balita

Berdasarkan hasil penelitian yang dilakukan di Wilayah Kerja Puskesmas Katumbangan Polewali Mandar tahun 2022 menunjukkan bahwa kejadian stunting berdasarkan jenis kelamin balita tertinggi terdapat pada 157 balita (50.8%) yang berjenis kelamin laki-laki dan yang terendah terdapat 152 balita (49.2%) yang berjenis kelamin perempuan. Sehingga hasil penelitian ini menunjukkan bahwa distribusi jenis kelamin balita pada balita stunting lebih banyak ditemukan yang berjenis kelamin laki-laki. Hal ini sejalan dengan penelitian yang dilakukan oleh Futhihatul Baidho, dkk (2021) yang menunjukkan bahwa prevalensi balita stunting dengan jenis kelamin laki-laki (29.3%) lebih besar dibanding prevalensi jenis kelamin perempuan (20.8%) di Desa Argodado Sedayu Bantul.

Berdasarkan penelitian ini distribusi balita laki-laki lebih banyak dibandingkan perempuan dikarenakan jumlah prevalensi dan distribusi balita laki-laki lebih banyak ditemukan yang sudah terdaftar di Wilayah Kerja Puskesmas Katumbangan dan lebih banyak ditemukan pada saat dilakukan penelitian. Menurut UNICEF menyebutkan bahwa anak laki-laki dan perempuan memiliki risiko yang hampir sama untuk tumbuh menjadi stunting, hal tersebut karena kebutuhan zat gizi yang diperlukan oleh anak balita laki-laki dan perempuan hampir sama karena sama-sama termasuk dalam masa pertumbuhan sehingga laju pertumbuhan cenderung sama hingga usia 8 tahun. Selain itu, perempuan memiliki lebih banyak jaringan lemak dan otot lebih sedikit dibanding laki-laki. Secara metabolik, otot lebih aktif jika dibandingkan lemak sehingga secara proporsional otot akan

membutuhkan energi lebih tinggi dibanding lemak sehingga dibutuhkan energi dan nutrisi yang berbeda pula (Kala et al., 2022).

Laki-laki maupun perempuan memiliki kemungkinan untuk menjadi stunting, namun stunting dapat dicegah jika stimulasi orang tua baik. Berdasarkan hasil penelitian di Wilayah Kerja Puskesmas Katumbangan ini meskipun jumlah balita laki-laki lebih banyak dibandingkan perempuan, proporsi balita yang mengalami stunting hampir sama. Hal ini dikarenakan mungkin adanya stimulasi orang tua di Wilayah Kerja Puskesmas Katumbangan yang kurang baik pada balita laki-laki maupun perempuan. Selain itu, balita laki-laki lebih mudah mengalami kekurangan gizi karena kebutuhan gizi balita laki-laki lebih besar dibandingkan dengan balita perempuan (Hasrul et al., 2020).

Secara spasial hasil pola penyebaran kejadian stunting berdasarkan jenis kelamin balita di Wilayah Kerja Puskesmas Katumbangan tahun 2022 berpola *clustered* (laki-laki) dan berpola *clustered* (perempuan). Apabila pola persebaran mengelompok (*Clustered*) jika jarak antara lokasi yang satu dengan lokasi lainnya berdekatan dan cenderung mengelompok pada tempat-tempat tertentu, dengan nilai indeks 0 (nol), pola sebaran mengelompok, jika nilai $T = 0$ atau nilai T mendekati nol. Secara spasial kejadian stunting di Wilayah Kerja Puskesmas Katumbangan Kabupaten Polewali Mandar tahun 2022 berdasarkan jenis kelamin balita tertinggi pada balita stunting yang berjenis kelamin perempuan terbanyak pada Desa Katumbangan.

11. Distribusi Kejadian Stunting Berdasarkan Tingkat Pendapatan Keluarga

Berdasarkan hasil penelitian yang dilakukan di Wilayah Kerja Puskesmas Katumbangan Polewali Mandar tahun 2022 menunjukkan bahwa kejadian stunting berdasarkan tingkat pendapatan keluarga tertinggi terdapat pada 286 balita (92.6%) yang memiliki pendapatan keluarga rendah dan yang terendah terdapat 23 balita (7.4%) yang menghasilkan pendapatan keluarga tinggi. Sehingga hasil penelitian ini menunjukkan bahwa distribusi balita stunting lebih banyak ditemukan yang menghasilkan pendapatan keluarga rendah daripada balita stunting yang menghasilkan pendapatan keluarga tinggi. Hal ini sejalan dengan penelitian yang dilakukan oleh Sukma Juwita, Hafni Andayani, Bakhtiar, Sofia dan Anidar (2019) menunjukkan bahwa sebagian besar menghasilkan pendapatan keluarga yang rendah sebanyak 85 balita (96.6%) dibandingkan pendapatan keluarga yang tinggi sebanyak 3 balita (3.4%) di Kabupaten Pidie.

Berdasarkan penelitian ini sebagian besar keluarga memiliki pendapatan yang rendah, hal ini dapat dikaitkan dengan kepala keluarga sebagian besar bekerja sebagai petani/pekebun yang penghasilan per harinya sekitar Rp.60.000,00/per harinya atau untuk per minggunya mendapatkan Rp.350.000,00.dan Rp.1.500.000,00/per bulannya. Dalam hal ini pendapatan keluarga kurang dari upah minimum kabupaten (UMK) sebesar Rp. 2.680.000,00. Menurut masyarakat setempat bahwa pendapatan yang mereka dapatkan kadang cukup dan kadang kurang tetapi mereka sangat bersyukur dengan jerih payah yang didapatkan oleh kepala keluarga (suami). Keluarga dengan pendapatan rendah akan memengaruhi pola belanja, dimana keluarga kurang mampu biasanya akan mengeluarkan

sebagian besar pendapatan tambahan untuk membeli makanan pokok. Dalam hal ini kurang mampu dalam membeli buah-buahan, sayur-sayuran dan jenis makanan lainnya.

Dalam islam, umat muslim diperkenankan untuk memenuhi keperluan keluarga dalam aspek kehidupan keluarga. Oleh karena itu Allah SWT menyuruh umat manusia untuk bekerja dan berusaha dimuka bumi ini agar memperoleh rezeki, sebagaimana dalam firman Allah SWT QS. An-Nisa’/4:29 tersirat tentang pendapatan berikut ini.

يَا أَيُّهَا الَّذِينَ آمَنُوا لَا تَأْكُلُوا أَمْوَالَكُم بَيْنَكُم بِالْبَاطِلِ إِلَّا أَنْ تَكُونَ تِجَارَةً عَنْ تَرَاضٍ مِّنْكُمْ وَلَا تَقْتُلُوا أَنْفُسَكُمْ إِنَّ اللَّهَ كَانَ بِكُمْ رَحِيمًا ﴿٢٩﴾

Terjemahnya :

“Wahai orang-orang yang beriman, janganlah kamu memakan harta sesamamu dengan cara yang batil (tidak benar), kecuali berupa perniagaan atas dasar suka sama suka di antara kamu. Janganlah kamu membunuh dirimu. Sesungguhnya Allah adalah Maha Penyayang kepadamu” (Kementerian Agama RI, 2019).

Berdasarkan tafsir Kementerian Agama RI menjelaskan bahwa ayat-ayat yang lalu berbicara tentang hukum pernikahan, sementara pernikahan itu tidak bisa dilepaskan dari harta, terutama berkaitan dengan maskawin. Oleh sebab itu, ayat berikut berbicara tentang bagaimana manusia beriman mengelola harta sesuai dengan keridaan Allah. Wahai orang-orang yang beriman! Janganlah sekali-kali kamu saling memakan atau memperoleh harta di antara sesamamu yang kamu perlukan dalam hidup dengan jalan yang batil, yakni jalan tidak benar yang tidak sesuai dengan tuntunan syariat, kecuali kamu peroleh harta itu dengan cara yang benar dalam perdagangan yang berlaku atas dasar suka sama suka di antara kamu yang tidak melanggar ketentuan syariat. Dan janganlah kamu membunuh dirimu

atau membunuh orang lain karena ingin mendapatkan harta. Sungguh, Allah Maha Penyayang kepadamu dan hamba-hamba-Nya yang beriman. Dalam penelitian ini keluarga harus berusaha dalam menghasilkan pendapatan yang tinggi maupun rendah dengan cara yang halal sehingga keluarga yang memiliki balita dapat tercegah dari permasalahan gizi yaitu stunting.

Anak pada keluarga dengan pendapatan yang rendah cenderung mengkonsumsi makanan dalam segi kuantitas seperti makanan yang lebih murah, kualitas, serta menu yang kurang bervariasi. Pendapatan yang rendah akan memengaruhi kualitas maupun kuantitas bahan makanan yang dikonsumsi oleh keluarga (A.Ibrahim & Faramita, 2014). Rendahnya tingkat pendapatan dan lemahnya daya beli memungkinkan untuk mengatasi kebiasaan makan dengan cara-cara tertentu yang menghalangi perbaikan gizi yang efektif terutama untuk anak-anak mereka makanan yang didapat biasanya akan kurang bervariasi dan sedikit jumlahnya terutama pada bahan yang berfungsi untuk pertumbuhan anak sumber protein, vitamin, dan mineral, sehingga meningkatkan risiko kurang gizi. Keterbatasan tersebut akan meningkatkan risiko anggota keluarga mengalami stunting dan memiliki pengaruh yang dominan terhadap kejadian kurus dan pendek pada anak (Windi Hapsari, 2018). Hal ini sejalan dengan penelitian yang dilakukan oleh Mirna Kawulusan, Rivolta G. M Walalangi, Jufri Sineke, Regita C. Mokodompit (2019) yang menunjukkan bahwa ditemukan distribusi balita pendek lebih banyak ditemukan yang menghasilkan pendapatan keluarga rendah (78,0%) dibandingkan balita yang menghasilkan pendapatan keluarga tinggi (22,0%).

Dalam hal ini, keluarga yang masuk dalam kategori pendapatan yang rendah atau kategori miskin, akan rentan mengalami masalah gizi. Hal ini dikarenakan rendahnya kemampuan untuk memenuhi kebutuhan gizi yang baik. Dalam Al-Qur'an sudah dijelaskan dengan tegas bahwa manusia diperintahkan untuk memilih makanan yang akan dikonsumsi baik itu dari sisi kehalalan maupun kualitas makanan tersebut. Sebagaimana Allah SWT berfirman dalam QS. Al-Baqarah/2 :168 sebagai berikut :

يَا أَيُّهَا النَّاسُ كُلُوا مِمَّا فِي الْأَرْضِ حَلَالًا طَيِّبًا وَلَا تَتَّبِعُوا خُطُوَاتِ الشَّيْطَانِ إِنَّهُ لَكُمْ عَدُوٌّ مُبِينٌ ﴿١٦٨﴾

Terjemahnya :

“Wahai manusia, makanlah sebagian (makanan) di bumi yang halal lagi baik dan janganlah mengikuti langkah-langkah setan. Sesungguhnya ia bagimu merupakan musuh yang nyata.”(Kementerian Agama RI, 2019).

Berdasarkan tafsir Al-Mishbah oleh Quraish Shihab, ayat diatas menjelaskan mengenai jenis makanan menjadi halal dan dan makanan haram. Makanan halal adalah makanan yang boleh dikonsumsi dan tidak dilarang oleh agama, halal sendiri dibagi menjadi empat bagian, yaitu wajib, sunnah, mubah, dan makruh, sehingga tidak semua makanan halal otomatis baik. Seperti terdapat makanan yang halal namun tidak 100 bergizi, sehingga status kehalalan makanan tersebut kurang baik. Yang ditegaskan dalam ayat ini adalah makanan yang halal dan juga baik. Adapun makanan haram ialah makanan yang tidak diperbolehkan oleh agama diantaranya haram karena zatnya yaitu babi, bangkai dan darah. Sedangkan haram bukan menurut zatnya adalah memakan makanan yang pemiliknya tidak mengizinkan untuk dimakan (Shihab, 2003). Dalam penelitian ini dengan adanya pendapatan yang tinggi atau rendah di dalam keluarga wajib menjaga pola makan yang sehat

agar terhindar dari permasalahan gizi (stunting) sehingga dapat memutus rantai persebaran stunting yang ada di Wilayah Kerja Puskesmas Katumbangan.

Secara spasial hasil pola penyebaran kejadian stunting berdasarkan tingkat pendapatan keluarga di Wilayah Kerja Puskesmas Katumbangan tahun 2022 berpola *clustered* (rendah) dan berpola *random* (tinggi). Apabila pola persebaran mengelompok (*Clustered*) jika jarak antara lokasi yang satu dengan lokasi lainnya berdekatan dan cenderung mengelompok pada tempat-tempat tertentu, dengan nilai indeks 0 (nol), pola sebaran mengelompok, jika nilai $T = 0$ atau nilai T mendekati nol. Secara spasial kejadian stunting di Wilayah Kerja Puskesmas Katumbangan Kabupaten Polewali Mandar tahun 2022 berdasarkan tingkat pendapatan keluarga tertinggi yang memiliki pendapatan rendah terbanyak pada Desa Katumbangan.

D. Keterbatasan Penelitian

Berdasarkan pengalaman peneliti selama penelitian, terdapat keterbatasan yang peneliti alami. Adapun beberapa keterbatasan penelitian sebagai berikut:

1. Jenis penelitian yang digunakan yaitu kuantitatif dengan pendekatan deskriptif, dimana hasilnya hanya berupa gambaran pola distribusi dan frekuensi penyakit yang dilihat berdasarkan beberapa faktor, sehingga tidak dapat menyimpulkan adanya hubungan antara faktor yang diteliti dengan kejadian stunting pada balita yang ada di Wilayah Kerja Puskesmas Katumbangan.
2. Teknik pengambilan sampel yang digunakan *purposive sampling*, sehingga sampel yang diambil tidak dapat menjamin representatif, setiap sampel tidak mendapatkan kesempatan yang sama untuk dipilih dalam satu populasi serta

tidak dapat digunakan sebagai generalisasi untuk mengambil kesimpulan statistik.

3. Referensi (jurnal pendukung) yang digunakan sangat terbatas sehingga referensi sulit untuk dicari.



BAB V

PENUTUP

A. Kesimpulan

1. Secara spasial, distribusi kejadian stunting berdasarkan faktor risiko di Wilayah Kerja Puskesmas Katumbangan tahun 2022 dengan kasus tertinggi terdapat pada Desa Katumbangan.
2. Pola distribusi kejadian stunting berdasarkan faktor risiko di Wilayah Kerja Puskesmas Katumbangan Tahun 2022 berpola mengelompok (*clustered*).
3. Secara spasial, distribusi kejadian stunting di Wilayah Kerja Puskesmas Katumbangan dengan kasus tertinggi terdapat pada Desa Katumbangan.
4. Pola distribusi Desa Katumbangan berpola mengelompok (*clustered*).

B. Saran

1. Bagi pemerintah

Pihak pemerintah tingkat kabupaten hingga perangkat desa agar dapat memanfaatkan peta distribusi kejadian stunting beserta faktor risikonya untuk menangani kasus gizi dengan memprioritaskan intervensi gizi spesifik dan gizi sensitif pada area potensi berisiko khususnya Desa Katumbangan sehingga dapat mengurangi dan memutus rantai gizi stunting atau memutus rantai penyebaran kejadian stunting yang berpola mengelompok.

2. Bagi bidang kesehatan

Dapat mengaplikasikan Sistem Informasi Geografis (SIG) dibidang kesehatan agar dapat memberikan gambaran geografis terkait distribusi, wilayah dan pola penyebaran suatu masalah kesehatan khususnya pada

kejadian stunting. Sehingga tenaga kesehatan dapat melakukan intervensi penanganan kejadian stunting dengan memanfaatkan peta distribusi kejadian stunting dengan kasus tertinggi.

3. Bagi peneliti selanjutnya

Menambahkan variabel lain atau memperhatikan faktor-faktor yang memengaruhi kejadian stunting di Wilayah Kerja Puskesmas Katumbangan khususnya di Desa Katumbangan dengan menggunakan teknik pengambilan sampel secara *simple random sampling* agar distribusi kejadian stunting dapat representatif.



DAFTAR PUSTAKA

- A.Ibrahim, I., & Faramita, R. (2014). Hubungan Faktor Sosial Ekonomi Keluarga dengan Kejadian Stunting Anak Usia 24-59 Bulan di Wilayah Kerja Puskesmas Barombong Kota Makassar Tahun 2014. *Al-Sihah : Public Health Science Journal*, 6(2), 63–75. <http://103.55.216.55/index.php/Al-Sihah/article/view/1978>
- Adha, A. S., Bahtiar, N. W., Ibrahim, I. A., Syarfaini, S., & Nildawati, N. (2021). Analisis Hubungan Pola Asuh Ibu Dengan Kejadian Stunting Pada Balita Di Kabupaten Jenepono. *Al GIZZAI: PUBLIC HEALTH NUTRITION JOURNAL*, 1(2), 71–82. <https://doi.org/10.24252/algizzai.v1i2.21825>
- Afifah Cahya Imani. (2022). *Determinan Kejadian Stunting pada Balita di Puskesmas Katumbangan Kecamatan Campalagian Kabupaten Polewali Mandar Tahun 2022*.
- Ahmed, K. Y., Agho, K. E., Page, A., Arora, A., & Ogbo, F. A. (2021). Mapping Geographical Differences and Examining the Determinants of Childhood Stunting in Ethiopia: A Bayesian Geostatistical Analysis. *Journal of Nutrients*, 13(2), 1–21.
- Akombi, B. J., Agho, K. E., Hall, J. J., Merom, D., Astell-Burt, T., & Renzaho, A. M. N. (2017). Stunting and Severe Stunting Among Children Under-5 Years in Nigeria: A Multilevel Analysis. *BMC Pediatrics*, 17(15), 1–16. <https://doi.org/10.1186/s12887-016-0770-z>
- Anasiru, R. H. (2016). Analisis Spasial Dalam Klasifikasi Lahan Kritis di Kawasan Sub-Das Langge Gorontalo. *Jurnal Informatika Pertanian*, 25(2), 261–272. <https://repository.its.ac.id/72342/1/3612100033-undergraduate-theses-.pdf>
- Andriyani. (2019). Kajian Literatur pada Makanan dalam Perspektif Islam dan Kesehatan. *Jurnal Kedokteran Dan Kesehatan*, 15(2), 178–198.
- Aritonang, E. A., Margawati, A., & Dieny, F. F. (2020). Analisis Pengeluaran Pangan, Ketahanan Pangan dan Asupan Zat Gizi Anak Bawah Dua Tahun (BADUTA) sebagai Faktor Risiko Stunting. *Journal of Nutrition College*, 9(1), 71–80. <http://ejournal3.undip.ac.id/index.php/jnc/>
- Aritonang, E., Sarumpaet, S., & Siagian, A. (2020). The Influence of Sociodemography and Nutritional Knowledge of Mothers on Stunting in Kampung KB, Medan City. *International Conference on Social Political Development*, 1(4), 139–143. <https://doi.org/10.5220/0010012901390143>
- Aryanti, D., & Kartini, D. P. (2021). *Sistem Informasi Geografis Pemetaan Stunting di Kota Probolinggo Berbasis Android*. 11(1), 9–15.
- Awangga, R. M. (2017). *Pengantar Sistem Informasi Geografis (Konsep Dasar dan Aplikasi Pembangunan SIG)*.

- Ayu, D. I., Azam, M., & Cahyati, W. H. (2022). Kejadian Stunting Anak Usia 1-2 Tahun di Puskesmas Purwantoro 1, Kabupaten Wonogiri. *Higeia Journal of Public Health Research and Development*, 6(4), 216–226. <http://journal.unnes.ac.id/sju/index.php/higeia>
- Azriful, Bujawati, E., Habibi, Aeni, S., & Yusdarif. (2018). Determinan Kejadian Stunting Pada Balita Usia 24 - 59 bulan di Kelurahan Rangas Kecamatan Banggae Kabupaten Majene. *Al-Sihah : Public Health Science Journal*, 10(2), 192–203.
- Bafdal, N., Amaru, K., & Pareira, B. M. (2011). *Buku Ajar Sistem Informasi Geografis , Edisi 1*.
- Baidho, F., Wahyuningsih, Sucihati, F., & Pratama, Y. Y. (2021). Hubungan Tinggi Badan Ibu Dengan Kejadian Stunting Pada Balita usia 0-59 Bulan Di Desa Argodadi Sedayu Bantul. *Jurnal Kesehatan Komunitas Indonesia*, 17(1), 275–283. <https://jurnal.unsil.ac.id/index.php/jkki/article/view/2227>
- Baihaki, E. S. (2017). Gizi Buruk dalam Perspektif Islam: Respon Teologis Terhadap Persoalan Gizi Buruk. *SHAHIH: Journal of Islamicate Multidisciplinary*, 2(2). <https://doi.org/10.22515/shahih.v2i2.953>
- Bappenas RI. (2018). *Stunting dan Pembangunan Sumber Daya Manusia*.
- Budiana, T. A., Nugrahaeni, D. K., & Mauliku, N. E. (2023). Perbedaan Determinan Faktor Keluarga dengan Kejadian Balita Stunting di Pedesaan dan Perkotaan. *Jurnal Gema Wiralodra*, 14(1), 375–382.
- Budiawan, T., Santoso, I., & Zahra, A. A. (2017). *Mobile tracking gps (global positioning system) melalui media sms (short message service)*.
- Bujawati, E., A.Ibrahim, I., Syahrir, S., Adha, A. S., & Mujahida. (2018). Analisis Determinan Kejadian Growth Failure (Stunting) Pada Anak Balita Usia 12-36 Bulan Di Wilayah Pegunungan Desa Bontongan Kecamatan Baraka Kabupaten Enrekang. *Al-Sihah:Public Health Science Journal*, 10(1), 50–64.
- Chaikaew, N., Tripathi, N. K., & Souris, M. (2009). Exploring Spatial Patterns and Hotspots of Diarrhea in Chiang Mai, Thailand. *International Journal of Health Geographics*, 8(36), 1–10. <https://doi.org/10.1186/1476-072X-8-36>
- Danefi, T., & Nurfalih, A. N. (2019). Gambaran Pemberian Asi Eksklusif Pada Ibu Yang Memiliki Bayi Balita Stunting Di Desa Cikunir Tasikmalaya Tahun 2019. *Jurnal Kesehatan Bidkesmas Respati*, 10(12), 111–116. <https://doi.org/10.48186/bidkes.v2i10.334>
- Danila, Pawa, I. D., Choiruni, A., & Wijayanti, A. (2019). Geospatial Analysis pada Prevalensi Stunting di Kabupaten Manggarai. *UGM Public Health Symposium*, 11(5), 1–5. <https://doi.org/10.1371/journal.pone.0154756>
- Desyanti, C., & Nindya, T. S. (2017). Hubungan Riwayat Penyakit Diare dan Praktik Higiene dengan Kejadian Stunting pada Balita Usia 24-59 Bulan di

Wilayah Kerja Puskesmas Simolawang, Surabaya. *Amerta Nutrition*, 1(3), 243–351. <https://doi.org/10.20473/amnt.v1i3.6251>

Dewi, I. A. K. C., & Adhi, K. T. (2016). Pengaruh Konsumsi Protein Dan Seng Serta Riwayat Penyakit Infeksi Terhadap Kejadian Pendek Pada Anak Balita Umur 24-59 Bulan Di Wilayah Kerja Puskesmas Nusa Penida III. *Arc.Com.Health*, 3(1), 36–46. <https://doi.org/10.36457/gizindo.v37i2.161>

Diaz, A. R., & Ramadhani, F. (2022). Hubungan Sanitasi Dasar Dan Riwayat Penyakit Infeksi Diare Penyebab Stunting Di Wilayah Kerja Puskesmas Jerusu Desa Jerusu Kecamatan Kepulauan Romang Kabupaten Maluku Barat Daya. *Molucca Medica*, 15(2), 90–99. <http://ojs3.unpatti.ac.id/index.php/moluccamed>

Dwi Kusumayanti, D. K., & Dewi M Diah Herawati, D. M. (2021). Asupan Gizi Dan Pola Makan Anak Stunting Usia 12-23 Bulan Di Desa Lokasi Khusus (Lokus) Kabupaten Cirebon. *Gizi Indonesia*, 44(2), 167–176. <https://doi.org/10.36457/gizindo.v44i2.446>

e-PPGBM. (2021). *Status Gizi Tahun 2021 Kabupaten Polewali Mandar*.

Fadliana, A., & Darajat, P. P. (2019). Pemetaan Faktor Risiko Stunting Berbasis Sistem Informasi Geografis Menggunakan Metode Geographically Weighted Regression. *Jurnal IKRAITH-INFORMATIKA*, 5(3), 91–102.

Fajriatin Wahyuningsih. (2014). Analisis Kejadian Demam Berdarah Dengue diwilayah Kerja Puskesmas Kota Bekasi Tahun 2011-2013. *Naskah Publikasi*, 1–87.

Faradila, F., Ningtyias, F. W., & Sulistiyanti. (2021). Gambaran Sosio Budaya Gizi Pada Balita Stunting Usia 6-24 Bulan Di Kecamatan Kalisat Kabupaten Jember. *Medical Technology and Public Health Journal*, 5(1), 92–103. <https://doi.org/10.33086/mtphj.v5i1.2250>

Fatimah, D., & Chondro, F. (2020). Hubungan pemberian kapsul vitamin A dan pengetahuan caregiver dengan stunting pada anak usia 24-59 bulan. *Jurnal Biomedika Dan Kesehatan*, 3(4), 176–182. <https://doi.org/10.18051/jbiomedkes.2020.v3.176-182>

Fransisca, Pane, M., Hutajulu, J., Nababan, D., Brahmana, N., & Sitorus, M. E. J. (2022). Faktor Risiko Stunting Pada Balita Usia 25 - 36 Bulan di Wilayah Kerja Puskesmas Birem Bayeun Kabupaten Aceh Timur. *Jurnal Kesehatan Masyarakat*, 6(3), 2097–2109.

Hamka, B. (1990). Tafsir Al-Azhar jilid 5: Surat Yunus. Hud. Yusuf. Ar-Ra'du. Ibrahim. Al-Hijr. An-Nahl. In *Pustaka Nasional PTE LTD Singapura*.

Hasrul, H., Hamzah, H., & Hafid, A. (2020). Pengaruh Pola Asuh Terhadap Status Gizi Anak. *Jurnal Ilmiah Kesehatan Sandi Husada*, 12(2), 792–797. <https://doi.org/10.35816/jiskh.v12i2.403>

- Hidayah, M. S., S.D, S. C., & Hariyanti, D. (2021). ASI Eksklusif dan Kejadian Stunting pada Balita di Daerah Istimewa Yogyakarta (DIY). *Jurnal Ilmu Kesehatan Masyarakat*, 10(03), 133–141. <https://doi.org/10.33221/jikm.v10i03.861>
- Hilaluddin, A. S. (2015). *Analisis Spasial Prevalensi Kasus Demam Berdarah Dengue (DBD) di Wilayah Kerja Puskesmas Gambirsari*.
- Huriah, T., Handayani, P., Sudyasih, T., & Susyanto, B. E. (2021). The determinant factors of stunting among children in urban slums area, Yogyakarta, Indonesia. *Open Access Macedonian Journal of Medical Sciences*, 9(T4), 1–5. <https://doi.org/10.3889/oamjms.2021.5593>
- Ibrahim, C., Bookari, K., Sacre, Y., Hanna-Wakim, L., & Hoteit, M. (2022). Breastfeeding Practices, Infant Formula Use, Complementary Feeding and Childhood Malnutrition: An Updated Overview of the Eastern Mediterranean Landscape. *Nutrients*, 14(19), 1–17. <https://doi.org/10.3390/nu14194201>
- Ilma, N. N. (2022). Hubungan ASI Eksklusif dan Pola Asuh dengan Kejadian Stunting pada Anak di Bawah Lima Tahun di Puskesmas Uabau Kabupaten Malaka Nusa Tenggara Timur. 2022, 1(3), 114–122.
- Iqbal, M. (2017). Konsep Pengentasan Kemiskinan Dalam Ekonomi Islam. *Jurnal Ilmiah*, 10.
- Izaha, N., Zulfianab, E., & Rahmanindarc, N. (2020). Analisis Sebaran dan Determinan Stunting Pada Balita Berdasarkan Pola Asuh (Status Imunisasi dan Pemberian ASI Eksklusif). *Ilmu Keperawatan Dan Kebidanan*, 11(1), 27–32.
- Jayanti, N., Irianto, S. E., Kustiani, A., Rahayu, D., & Adyas, A. (2022). Determinan Kejadian Stunting di Wilayah Kerja Dinas Kesehatan Kabupaten Lampung Utara. *Poltekita: Jurnal Ilmu Kesehatan*, 16(3), 268–277. <https://doi.org/10.33860/jik.v16i3.1460>
- Juwita, S., Andayani, H., Bakhtiar, B., Sofia, S., & Anidar, A. (2019). Hubungan Jumlah Pendapatan Keluarga dan Kelengkapan Imunisasi Dasar dengan Kejadian Stunting pada Balita di Kabupaten Pidie. *Jurnal Kedokteran Nanggroe Medika*, 2(4), 1–10. <http://jknamed.com/jknamed/article/view/63>
- Kala, P. R., Anggriani, Y., Raisah, P., Zahara, H., Karma, T., Efrika, M., Seni, W., Lenioni, & Murni. (2022). Gambaran Faktor Risiko Kejadian Stunting Pada Anak Usia 0-59 Bulan di Gampong Meunasah Intan Kecamatan Kuta Baro Kabupaten Aceh Besar. *Malahayati Nursing Journal*, 4(5), 1303–1314.
- Kawulusan, M., Walalangi, R. G. M., Sineke, J., & Mokodompit, R. C. (2019). Pola Asuh Dan Pendapatan Keluarga Dengan Kejadian Stunting Pada Anak Usia 2-5 Tahun Di Wilayah Kerja Puskesmas Bohabak. *Jurnal GIZIDO*, 11(2), 80–95. <https://doi.org/10.47718/gizi.v11i2.778>

- Kemenkes RI. (2010). Pusat Data dan Informasi Profil Kesehatan Indonesia 2010. In *Direktorat Jendral Kesehatan Ibu dan Anak*. <http://www.depkes.go.id>
- Kemenkes RI. (2016). Situasi Balita Pendek. In *Kementerian Kesehatan Republik Indonesia*. Jakarta
- Kemenkes RI. (2018a). Buletin Stunting. *Kementerian Kesehatan RI*. Jakarta Selatan
- Kemenkes RI. (2018b). *Metodologi Penelitian Kesehatan*. Jakarta
- Kemenkes RI. (2020). Situasi Stunting di Indonesia. *Jendela Data Dan Informasi Kesehatan*. Jakarta Selatan https://pusdatin.kemkes.go.id/download.php?file=download/pusdatin/buletin/buletin-Situasi-Stunting-di-Indonesia_opt.pdf
- Kementerian Agama RI. (2019). *Al-Qur'an dan Terjemahannya (Edisi penyempurnaan 2019)*.
- Kusuma, A. P., & Sukendra, D. M. (2016). Analisis Spasial Kejadian Demam Berdarah Dengue Berdasarkan Kepadatan Penduduk. *Unnes Journal of Public Health*, 5(1), 48–56. <https://doi.org/10.15294/ujph.v5i1.9703>
- Ma'rifat. (2010). Analisis Hubungan Pemanfaatan Pelayanan Kesehatan Dengan Status Gizi Anak Batita. *Institut Pertanian Bogor*.
- Mahlida, Ningsih, F., & Ovany, R. (2022). The Relationship of Mother's Knowledge Levels about Vitamin A with Vitamin A Capsule Provision to Children. *Jurnal Surya Medika (JSM)*, 8(1), 120–124. <https://journal.umpr.ac.id/index.php/jsm/article/view/3452>
- Manggala, A. K., Wiswa, K., Kenwa, M., Me, M., Kenwa, L., Agung, A., Dwinaldo, G., Jaya, P., Agung, A., & Sawitri, S. (2018). Risk Factors of Stunting in Children Aged 24-59 Months. *Paediatr Indones*, 58(5), 205–212.
- Maria, I., Nurjannah, Mudatsir, Bakhtiar, & Usman, S. (2020). Analisis Determinan Stunting Menurut Wilayah Geografi di Indonesia Tahun 2018. *Jurnal Majalah Kesehatan*, 7(4), 239–250.
- Marlani, R., & Neherta, M. (2021). Gambaran Karakteristik Ibu yang Memengaruhi Kejadian Stunting Balita Usia 24-59 Bulan di Puskesmas Talang Banjar Kota Jambi. *Jurnal Ilmiah Universitas Batanghari Jambi*, 21(3), 1370–1373. <https://doi.org/10.33087/jiubj.v21i3.1748>
- Meilyasari, F., & Isnawati, M. (2014). Faktor Risiko Kejadian Stunting Pada Balita Usia 12 Bulan di Desa Purwokerto Kecamatan Patebon, Kabupaten Kendal. *Journal of Nutrition College*, 3(2), 16–25.
- Muliasari, S., Ramadhaniah, & Arlianti, N. (2022). Determinan Stunting pada Anak Usia 0-24 Bulan di Wilayah Kerja Puskesmas Indrajaya Kabupaten Pidie Tahun 2022. *Jurnal Sains Dan Teknologi*, 1(6), 731–740. <https://doi.org/10.55123/insologi.v1i6.1081>

- Mustaqimah, Z. (2021). *Nilai-Nilai Parenting Islami Dalam QS An-Nisaa' Ayat 9 Telaah Tafsir Al-Mishbah Karya Muhammad Quraish Shihab*.
- Ni'mah, K., & Nahiroh, S. R. (2015). Faktor Yang Berhubungan Dengan Kejadian Stunting Pada Balita. *JOMIS (Journal of Midwifery Science)*, 10(1), 13–18. <https://doi.org/10.36341/jomis.v6i1.1730>
- Nisa', M. (2016). Porsi dan Nutrisi Makanan Muhammad SAW. *Jurnal Living Hadis*, 1(2).
- Novela, V. (2022). Gambaran Faktor Penyebab Kejadian Stunting di Nagari Sariak Kecamatan Sungai PUA Tahun 2022. *Jurnal Kesehatan*, 9(1), 25–30. <https://doi.org/10.35730/jk.v11i1.419>
- Noviana, U., Ekawati, H., Haris, M., & Safira, D. Y. (2022). Hubungan antara Status Imunisasi, Sanitasi Lingkungan dan Pola Asuh Makanan dengan Kejadian Stunting. *Jurnal Ilmiah Obsgin*, 14(1), 122–131. <https://stikes-nhm.e-journal.id/OBJ/index%0AArticle>
- Novikasari, L., Setiawati, & Subroto, T. (2021). Hubungan Riwayat Penyakit Infeksi Dengan Kejadian Stunting Pada Anak Usia 12-59 Bulan. *Jurnal Kebidanan Malahayati*, 7(2), 200–206. <https://doi.org/10.33024/jkm.v7i2.4140>
- Nuraini. (2018). Halalan Thayyiban Alternatif Qurani Untuk Hidup Sehat. *Jurnal Ilmiah Al-Mu'ashirah*, 15(1), 82–93. <https://doi.org/10.22373/jim.v15i1.5460>
- Nuridin, S. S. I., Katili, D. N. O., & Ahmad, Z. F. (2019). Faktor Ibu, Pola Asuh Anak, dan MPASI terhadap Kejadian Stunting di Kabupaten Gorontalo. *Jurnal Riset Kebidanan Indonesia*, 3(2), 74–81.
- Nursyamsiah, Sobrie, Y., & Sakti, B. (2021). Faktor-Faktor yang Berhubungan dengan Kejadian Stunting pada Anak Usia 24 - 59 Bulan. *Jurnal Ilmu Keperawatan Jiwa*, 4(3), 611–622. <https://doi.org/10.36418/syntax-literature.v6i10.4363>
- Paruntu, C., Ratag, B. T., & Kaunang, W. P. . (2018). Gambaran Spasial Kondisi Lingkungan Penyakit Demam Berdarah Dengue di Kota Bitung Tahun 2018. *Jurnal Kesehatan Masyarakat*, 7(5).
- Peraturan Pemerintah Nomor 3 Tahun 2019. (2019). *Peraturan Menteri Perencanaan Pembangunan Nasional Republik Indonesia Nomor 3 Tahun 2019 Tentang Penyusunan Rencana Pembangunan Jangka Menengah Nasional Tahun 2020-2024*.
- Permadi, M. R., Hanim, D., Kusnandar, & Indarto, D. (2016). Risiko inisiasi menyusu dini dan praktek ASI eksklusif terhadap kejadian stunting pada anak 6-24 bulan. *Penelitian Gizi Dan Makanan*, 39(1), 9–14.
- Permendikbud. (2014). *Peraturan Menteri Pendidikan dan Kebudayaan Republik Indonesia Nomor 137 Tahun 2014 Tentang Standar Nasional Pendidikan*

Anak Usia Dini. <https://doi.org/10.33578/jpsbe.v10i1.7699>

- Pertiwi, F. D., Prastia, T. N., & Nasution, A. (2021). Hubungan Faktor Sosial Ekonomi dan Riwayat Pemberian ASI Eksklusif dengan Kejadian Stunting pada Balita. *Jurnal Ilmu Kesehatan Masyarakat*, 10(04), 208–216. <https://doi.org/10.33221/jikm.v10i04.801>
- Prabawaati, E., & Andriani, R. (2021). Hubungan Tingkat Pendidikan dan Pengetahuan dengan Kejadian Stunting Pada Balita 0-59 Bulan di Wilayah Kerja Puskesmas Batauga Kabupaten Buton Selatan Tahun 2020. *Kampurui Jurnal Kesehatan Masyarakat (The Journal of Public Health)*, 3(1), 12–18. <https://doi.org/10.55340/kjkm.v3i1.345>
- Prima, D. A., Ariski, T. N., & Kumalasari, D. (2019). Faktor-Faktor yang Berhubungan dengan Kejadian Stunting pada Balita 24 - 36 Bulan di Wilayah Kerja UPT Puskesmas Gadingrejo Kabupaten Pringsewu. *Wellness and Healthy Magazine*, 1(2), 231–237.
- Purwanti, R., & Nurfitra, D. (2019). Review Literatur: Analisis Determinan Sosio Demografi Kejadian Stunting Pada Balita di Berbagai Negara Berkembang. *Buletin Penelitian Kesehatan*, 47(3), 153–164. <https://doi.org/10.22435/bpk.v47i3.1349>
- Putra, P. A. B., & Suariyani, N. L. P. (2021). Pemetaan Distribusi Kejadian dan Faktor Risiko Stunting di Kabupaten Bangli Tahun 2019 Dengan Menggunakan Sistem Informasi Geografis. *Arc. Com. Health*, 8(1), 72–90.
- Quamme, S. H., & Iversen, P. O. (2022). Prevalence of child stunting in Sub-Saharan Africa and its risk factors. *Clinical Nutrition Open Science*, 42(1), 49–61. <https://doi.org/10.1016/j.nutos.2022.01.009>
- Rahayu, B., & Darmawan, S. (2019). Hubungan Karakteristik Balita, Orang Tua, Higiene Dan Sanitasi Lingkungan Terhadap Stunting Pada Balita. *Binawan Student Journal*, 1(1), 22–27. <http://journal.binawan.ac.id/bsj/article/view/46>
- Rahmawati, V. E. (2020). Hubungan Panjang Badan Lahir Dengan Kejadian Stunting Pada Anak Balita Usia 0 - 59 Bulan di Kabupaten Jombang. *Jurnal Kebidanan*, 9(2), 44–48.
- Ratna, S. P., Ramadhaniah, & Agustina. (2022). Faktor-Faktor Yang Berhubungan Dengan Stunting Pada Balita Usia 6-59 Bulan Di Kecamatan Ingin Jaya Kabupaten Aceh Besar Tahun 2022. *Jurnal Riset Ilmiah*, 2(1–11).
- Ratu, N., I.Punuh, M., & Malonda, N. S. H. (2018). Hubungan Tinggi Badan Orang tua Dengan Kejadian Stunting Pada Anak Usia 24-59 Bulan Di Kecamatan Ratahan Kabupaten Minahasa Tenggara. *Jurnal Kesmas*, 7(8), 1–8.
- Rilau, T., Barro, K., Fadillah, N. A., Alifia, A., Delima, A., Rahmadhani, R., Haruna, N., & Manda, I. (2022). Analisis Faktor Risiko Kejadian Stunting Pada Balita Usia 6 Bulan – 23 Bulan Di Puskesmas Pekkae Kecamatan. *Jurnal Berkala Ilmiah Kedokteran*, 5(2), 84–96.

- Risikesdas. (2018). Laporan Risikesdas Sulawesi Barat. *Risikesdas*.
- Sa'adah, E. H. (2018). Tanggung Jawab Orang Tua dalam Mendidik Anak Menurut Alquran (Analisis terhadap Tafsir Al-Maraghi). *Jurnal Penelitian Pendidikan Islam*, 6(1).
- Sanam, S. M., Manurung, I., & Purnawan, S. (2021). Pemetaan Kejadian Stunting di Wilayah Kerja Puskesmas Bati Berdasarkan Ketersediaan Air Bersih. *Jurnal Media Kesehatan Masyarakat*, 3(2), 119–127.
- Sari, D. F., & Oktacia, R. (2018). Gambaran Faktor Risiko Kejadian Stunting Pada Balita Di Wilayah Kerja Puskesmas Nangalo Kota Padang. *Jurnal Kesehatan Mercusuar*, 1(1), 1–8. <https://doi.org/10.36984/jkm.v1i1.10>
- Sartika, R. A. D. (2010). Analisis Pemanfaatan Program Pelayanan Kesehatan Status Gizi Balita. *Jurnal Kesehatan Masyarakat Nasional*, 5(2), 1–8. <http://journal.fkm.ui.ac.id/kesmas/article/view/152>
- Setiawan, F., & Hasanah, I. (2016). Kemiskinan dan Pengentasannya Dalam Pandangan Islam. *Jurnal DINAR Ekonomi Syariah*, 1(1), 1–11.
- Setyawati, V. A. V., Herlambang, B. A., & Anam, A. K. (2017). *WEBGIS Pemetaan Trend Kejadian Stunting Provinsi Jawa Tengah 2015-2017*. 328–335.
- Shihab, M. Q. (2003). *Tafsir Al-Mishbah, Al-Imran dan An-Nisa'*.
- Shofifah, A., Lilis Sulistyorini, & Sarva Mangala Praveena. (2022). Environmental Sanitation At Home and History of Infection Diseases As Risk Factors for Stunting in Toddlers in Drokilo Village, Kedungadem District, Bojonegoro Regency. *Jurnal Kesehatan Lingkungan*, 14(4), 289–295. <https://doi.org/10.20473/jkl.v14i4.2022.289-295>
- Sihite, N. W., & Chaidir, M. S. (2022). Keterkaitan Kemiskinan, Kecukupan Energi & Protein dengan Kejadian Stunting Balita di Puskesmas 11 Ilir Palembang. *Darussalam Nutrition Journal*, 6(1), 37–47.
- Simbolon, J. L., Nainggolan, D. R., & Sianturi, E. (2017). Hubungan Riwayat Pemberian Asi Dengan Kejadian Stunting Pada Anak Balita (Usia 3-5 Tahun) Di Kabupaten Tapanuli Utara Tahun 2016. *Reproductive Health*, 2(1), 80–89. <http://114.7.97.221/index.php/JRH/article/view/1498>
- SSGBI. (2019). Hasil Survei Studi Status Gizi Balita Indonesia (SSGBI) Tahun 2019. *Kementerian Kesehatan RI*.
- SSGI. (2021). Hasil Studi Status Gizi Balita Indonesia (SSGBI) Tahun 2021. In *Kementerian Kesehatan RI*.
- Sugiyanto, J., Raharjo, S. S., & Dewi, Y. L. R. (2019). The Effects of Exclusive Breastfeeding and Contextual Factor of Village on Stunting in Bontang, East Kalimantan, Indonesia. *Journal of Epidemiology and Public Health*, 4(3), 222–233. <https://doi.org/10.26911/jepublichealth.2019.04.03.10>

- Sumantri, S. H., Supriyanto, M., Sutisna, S., & Widana, D. K. K. (2019). *Sistem Informasi Geografi (Geographic Information System) Kerentanan Bencana* (Issue September).
- Sutrio, & Lupiana, M. (2019). Berat Badan dan Panjang Badan Lahir Meningkatkan Kejadian Stunting Body Weight and Birth Length of Toddlers is related with Stunting. *Jurnal Kesehatan Metro Sai Wawai*, 12(1), 21–29. <https://ejurnal.poltekkes-tjk.ac.id/index.php/JKM>
- Sutriyawan, A., Kurniawati, R. D., Rahayu, S., & Habibi, J. (2020). Hubungan Status Imunisasi Dan Riwayat Penyakit Infeksi dengan Kejadian Stunting pada Balita : Studi Retrospektif. *Journal of Midwifery and Reproduction*, 8(2), 1–9.
- Syahida, A. A., Ratnawati, & Suparmi. (2022). Hubungan Antara Pola Pengasuhan Anak dengan Kejadian Stunting pada Balita Usia 6-59 Bulan. *Jurnal Ilmiah Sultan Agung*, 1(1), 286–295.
- Syukur, A. K. (2019). Bank Air Susu Ibu (ASI) Dalam Perspektif Hukum Islam. *Jurnal Darussalam*, 20(2), 107–126.
- Tantho, J. M. (2022). *Analisis Spasial dan Faktor Risiko Stunting di Kabupaten Gowa*.
- TNP2K. (2017). *Strategi Nasional Percepatan Pencegahan Anak Kerdil (Stunting)*. https://www.researchgate.net/publication/269107473_What_is_governance/link/548173090cf22525dcb61443/download%0Ahttp://www.econ.upf.edu/~reynal/Civil_wars_12December2010.pdf%0Ahttps://think-asia.org/handle/11540/8282%0Ahttps://www.jstor.org/stable/41857625
- Ulkhag, M. M., Pramono, S. N. W., & Halim, R. (2017). Aplikasi Seven Tools Untuk Mengurangi Cacat Produk Pada Mesin Communitie Di PT. Masscom Graphy, Semarang. *Jurnal PASTI*, XI(3), 220–230.
- UNICEF. (2012). State of World Children: Children in an Urban World. In *United Nations Publications*.
- UNICEF. (2013). Improving Child Nutrition. In *Unicef Indonesia*.
- UNICEF. (2015). Child Stunting , Hidden Hunger and Human Capital in South Asia. *Unicef Indonesia*, 21(22), 7–12. <https://www.unicef.org/rosa/media/1611/file>
- UNICEF. (2020). Situasi Anak di Indonesia - Tren, peluang, dan Tantangan dalam Memenuhi Hak-Hak Anak. In *Unicef Indonesia*.
- Usada, N. K., Wanodya, K. S., Trisna, N., Biostatistika, D., & Masyarakat, F. K. (2019). Analisis Spasial Gizi Kurang Balita di Kota Tangerang Tahun 2019 Spatial Analysis of Under-Nutrition of Toddlers in Tangerang City in 2019. *Jurnal Bikfokes*, 2(1), 1–15.
- Wahid, A., Hannan, M., Ratna, S., Dewi, S., & Hidayah, R. H. (2020). Journal of Health Science Faktor-Faktor yang Berhubungan dengan Kejadian Stunting

pada Balita. *Jurnal Ilmu Kesehatan*, 5(2), 92–102.

- Wahyuni, S. D., Murti, B., & Adriani, R. B. (2023). Meta Analysis : Effects of Household Size , Maternal Education , and Family Income on Stunting. *Journal of Epidemiology and Public Health*, 08(03), 323–334.
- Wangiyana, N. K. A. S., Karuniawaty, T. P., John, R. E., Qurani, R. M., Tengkwawan, J., Septisari, A. A., & Ihyauddin, Z. (2020). Praktik Pemberian Mp-Asi Terhadap Risiko Stunting Pada Anak Usia 6-12 Bulan Di Lombok Tengah [the Complementary Feeding Practice and Risk of Stunting Among Children Aged 6-12 Months in Central Lombok]. *Penelitian Gizi Dan Makanan (The Journal of Nutrition and Food Research)*, 43(2), 81–88. <https://doi.org/10.22435/pgm.v43i2.4118>
- WHO. (2014). WHO Global Nutrition Target : Stunting Policy Brief. In *World Health Organization*.
- WHO. (2020). Levels and trends in child malnutrition. *World Health Organization*, 1–32. <https://www.who.int/publications/i/item/9789240025257>
- Wibowo, K. M., Kanedi, I., & Jumadi, J. (2015). Sistem Geografis (SIG) Menentukan Lokasi Pertambangan Batu Bara Di Provinsi Bengkulu Berbasis Website. *Media Infotama*, 11(1), 51–60.
- Winarni, L. M., Prihandini, B., & Ratnasari, F. (2021). Hubungan antara Tinggi Badan Orang Tua dan Pemberian ASI Eksklusif terhadap Kejadian Stunting di Puskesmas Sepatan Kabupaten Tangerang. *JKM (Jurnal Kebidanan Malahayati)*, 7(4), 688–696. <https://doi.org/10.33024/jkm.v7i4.3713>
- Winda, S. A., Fauzan, S., & Fitriangga, A. (2020). *Tinggi Badan Ibu Terhadap Kejadian Stunting Pada Balita: Literature Review*. 1–9.
- Windi Hapsari. (2018). Hubungan Pendapatan Keluarga, Pengetahuan Ibu Tentang Gizi, Tinggi Badan Orang Tua, dan Tingkat Pendidikan Ayah dengan Kejadian Stunting Pada Anak Umur 12 - 59 Bulan. *Journal of Materials Processing Technology*, 1(1), 1–16. <http://dx.doi.org/10.1016/j.cirp.2016.06.001><http://dx.doi.org/10.1016/j.powtec.2016.12.055><https://doi.org/10.1016/j.ijfatigue.2019.02.006><https://doi.org/10.1016/j.matlet.2019.04.024><https://doi.org/10.1016/j.matlet.2019.127252><http://dx.doi.org/10.1016/j.matlet.2019.127252>
- Yuziani, & Sofia, R. (2022). Hubungan Frekuensi Penimbangan, Penggunaan Garam Beryodium, Dan Pemberian Vitamin A Dengan Kejadian Underweight Pada Balita Di Puskesmas Kecamatan Muara Satu Kota Lhokseumawe. *Jurnal Kedokteran Syiah Kuala*, 22(2), 111–116. <https://doi.org/10.20473/mgi.v12i1.40-46>

L

A

M

P

I

R

UNIVERSITAS ISLAM NEGERI

ALAUDDIN

M A K A S S A R

N

Lampiran 1

Lembar Observasi

No.	Nama	Kode	Umur	Alamat	Desa/Kelurahan	Pekerjaan	Titik Koordinat Rumah
1							
2							
3							
4							
5							
6							
7							
8							
9							
10							

Lampiran 2

Lembar permohonan menjadi responden

INFORMED CONSENT

(PERNYATAAN PERSETUJUAN IKUT PENELITIAN)

Yang bertanda tangan dibawah ini :

Nama :

Umur :

Jenis Kelamin :

Pekerjaan :

Alamat :

Telah Mendapat keterangan secara terinci dan jelas mengenai :

1. Penelitian yang berjudul **"Distribusi Spasial Kejadian Stunting Berdasarkan Faktor Risiko Berbasis SIG di Wilayah Kerja Puskesmas Katumbangan Kabupaten Polewali Mandar Tahun 2022"**
2. Perlakuan yang akan diterapkan pada anak sebagai subjek penelitian
3. Manfaat anak ikut sebagai subjek penelitian
4. Bahaya yang akan timbul
5. Prosedur Penelitian

Dan prosedur penelitian mendapat kesempatan mengajukan pertanyaan mengenai segala sesuatu yang berhubungan dengan penelitian tersebut. Oleh karena itu saya (bersedia/tidak bersedia*) secara sukarela untuk menjadikan anak saya sebagai subjek penelitian dengan penuh kesadaran serta tanpa keterpaksaan.

Demikian pertanyaan ini saya buat dengan sebenarnya tanpa tekanan dari pihak manapun.

Polewali Mandar, November 2022

Peneliti

Responden

Az Zahra Khairunnisa Syamsuri

Lampiran 3

DOKUMENTASI PENELITIAN

a. Alat dan Aplikasi Penelitian

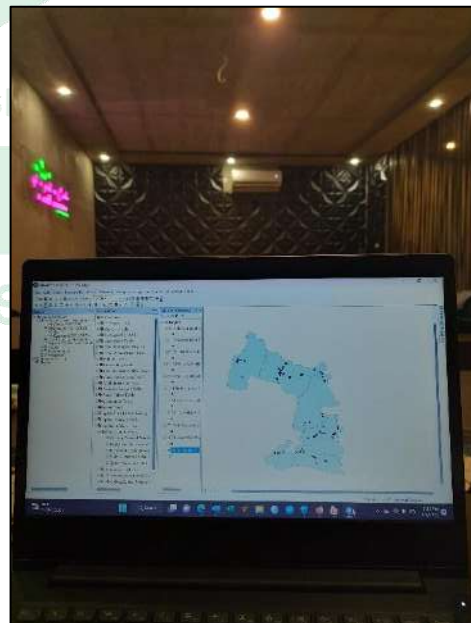
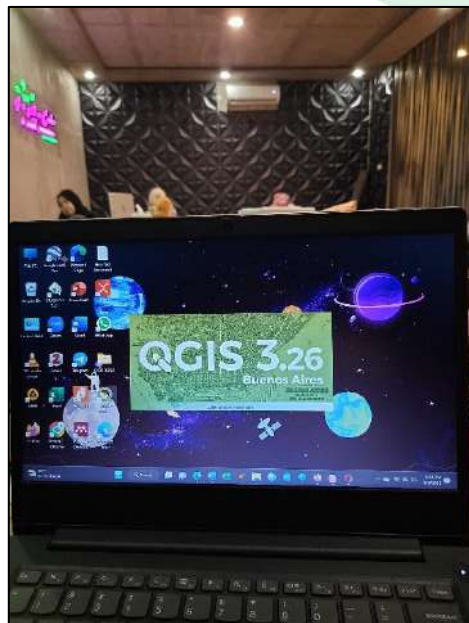

b. Pengambilan Titik Koordinat Rumah



Lampiran 4

Output Nearest Neighbour Index

1. Kejadian stunting berdasarkan Desa

(Desa Katumbangan)

(Desa Botto)

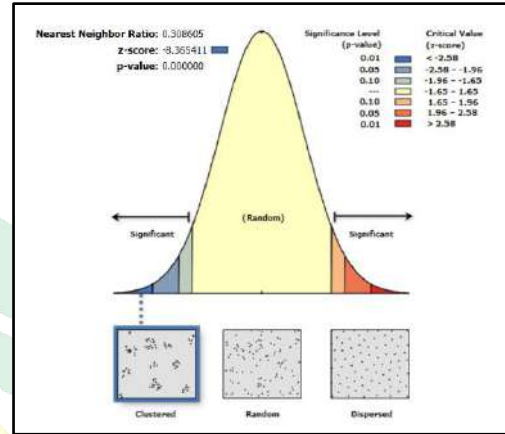
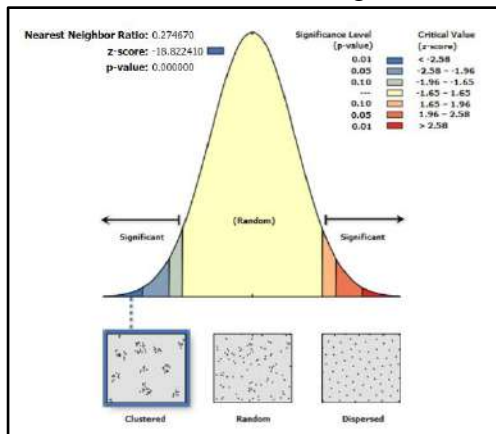

(Desa Katumbangan Lemo)

(Desa Gattungan)

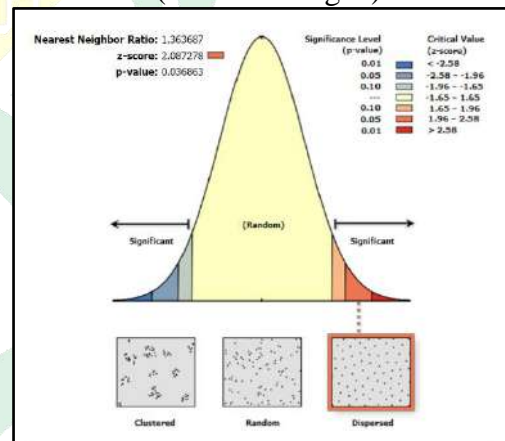
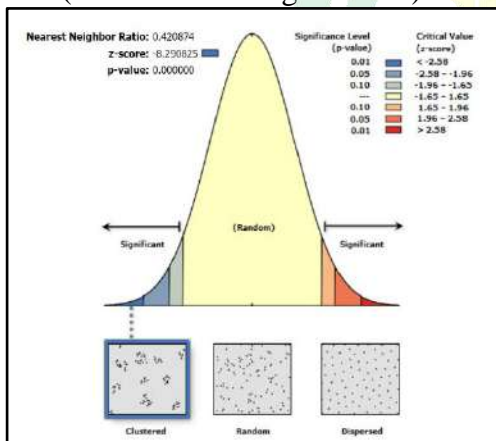

(Desa Panyampa)

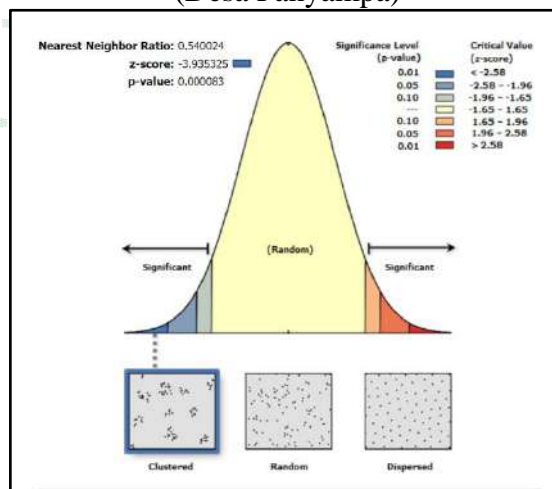

2. Kejadian stunting berdasarkan status stunting balita

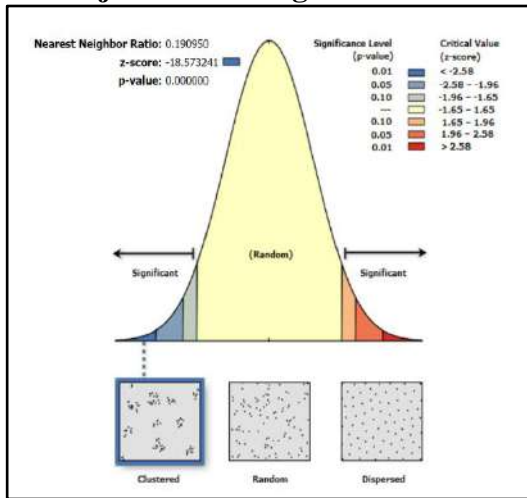

(Stunting)

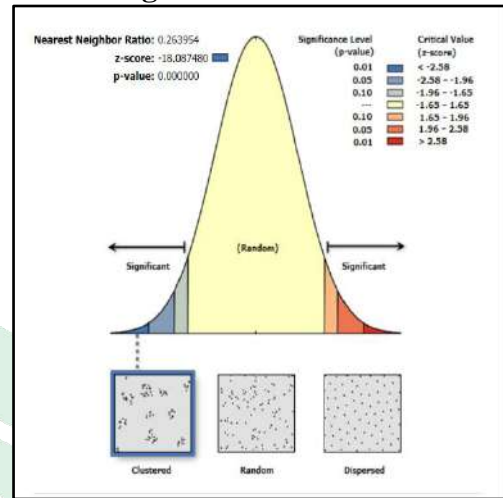

(Tidak Stunting)

3. Kejadian stunting berdasarkan riwayat penyakit infeksi

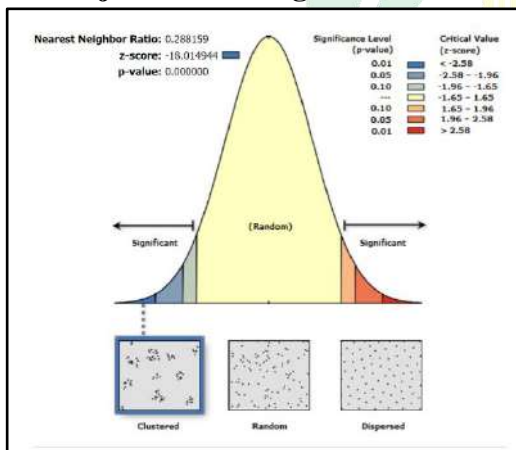

(Ada Riwayat Penyakit Infeksi)

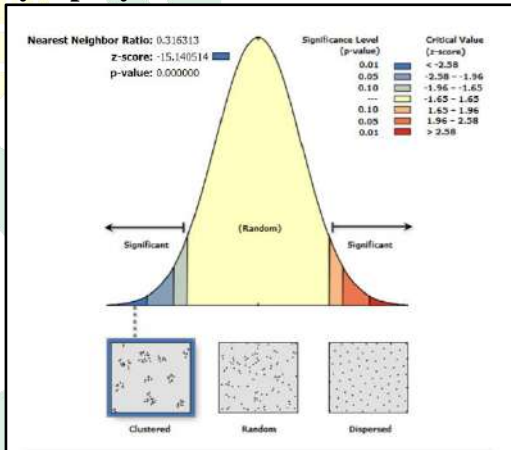

(Tidak Ada Riwayat Penyakit Infeksi)

4. Kejadian stunting berdasarkan status imunisasi

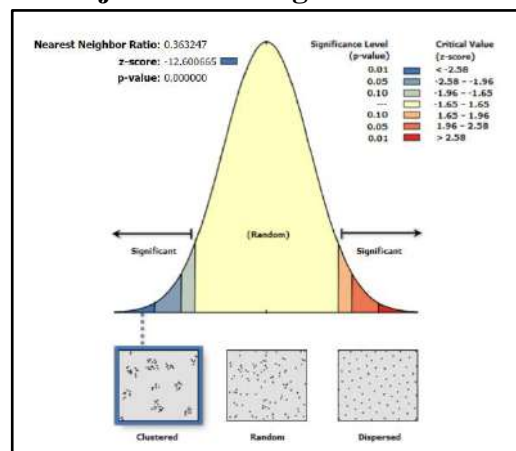

(Status Imunisasi Lengkap)

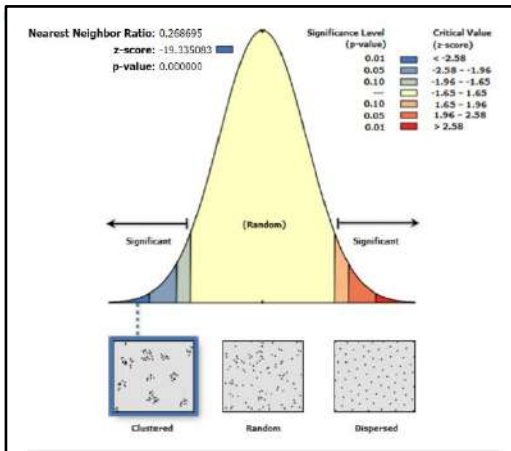

(Status Imunisasi Tidak Lengkap)

5. Kejadian stunting berdasarkan berat badan lahir

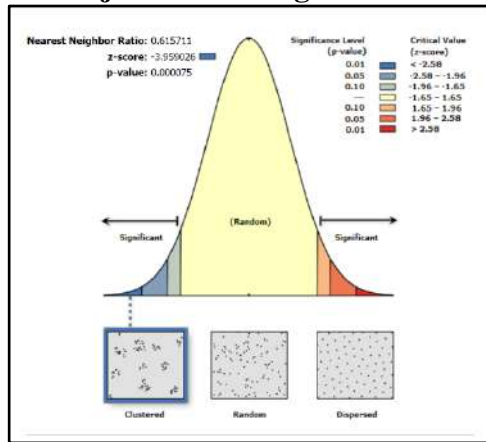

(BBLR)

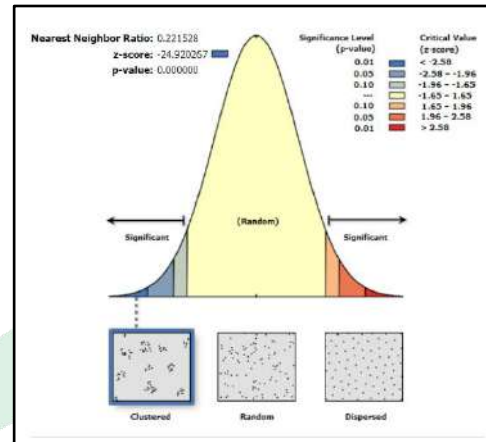

(Tidak BBLR)

6. Kejadian stunting berdasarkan panjang badan lahir

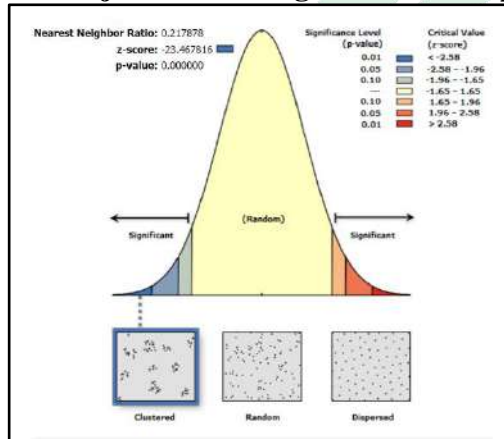

(Pendek)

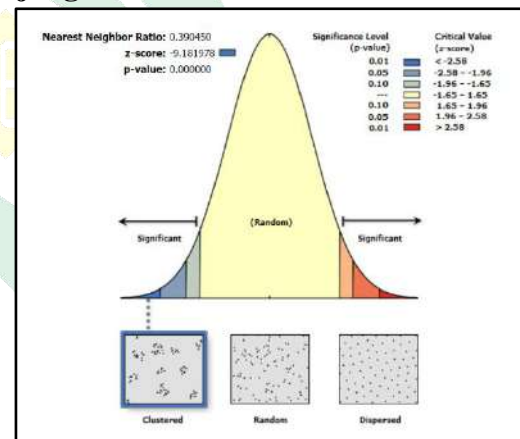

(Normal)

7. Kejadian stunting berdasarkan pemberian ASI eksklusif

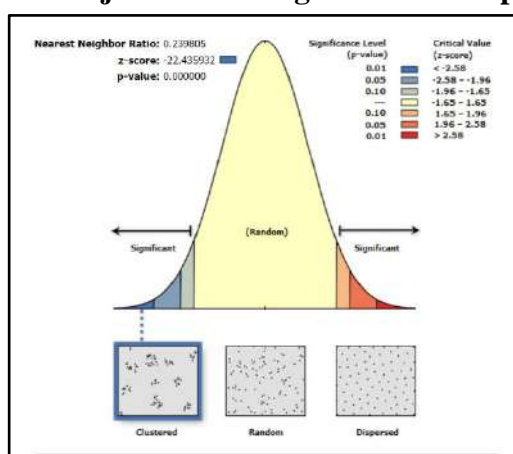

(ASI Eksklusif)

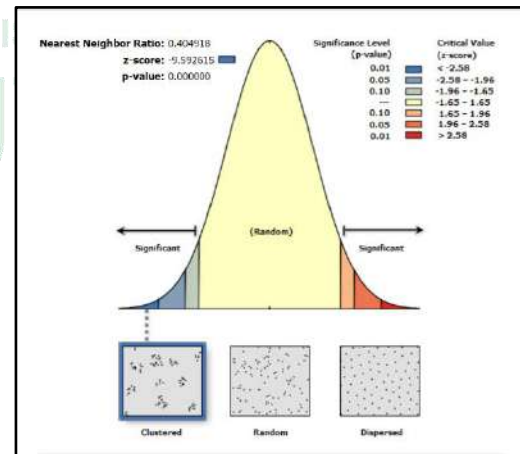

(Tidak ASI Eksklusif)

8. Kejadian stunting berdasarkan waktu pemberian MP-ASI

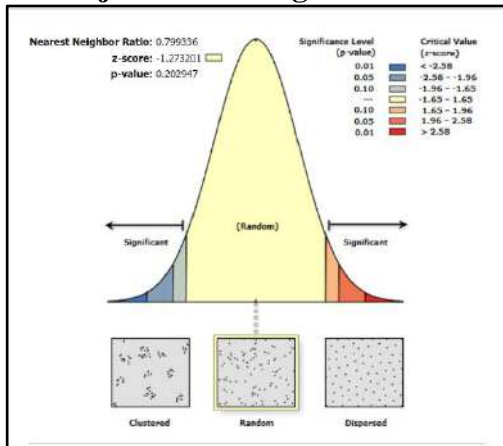

(MP-ASI Dini)

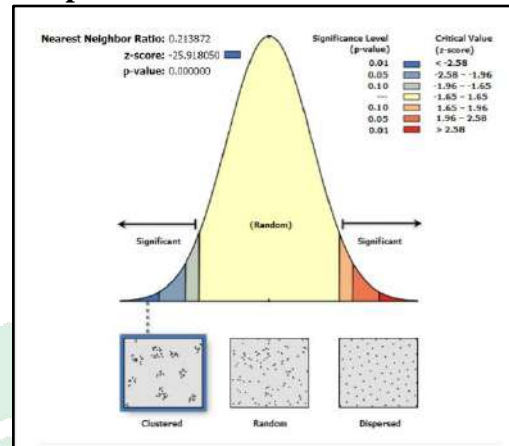

(MP-ASI Tepat Waktu)

9. Kejadian stunting berdasarkan pemberian vitamin A

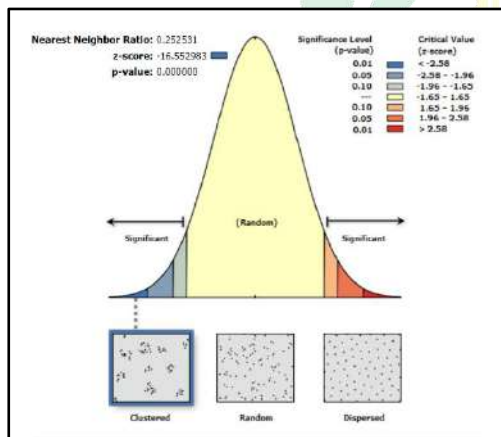

(Lengkap)

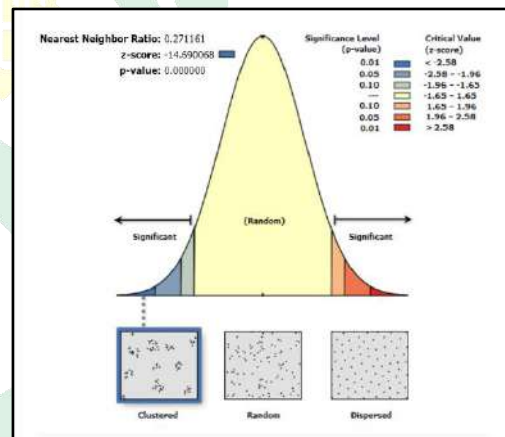

(Tidak Lengkap)

10. Kejadian stunting berdasarkan tinggi badan orang tua

1) Tinggi Badan Ibu

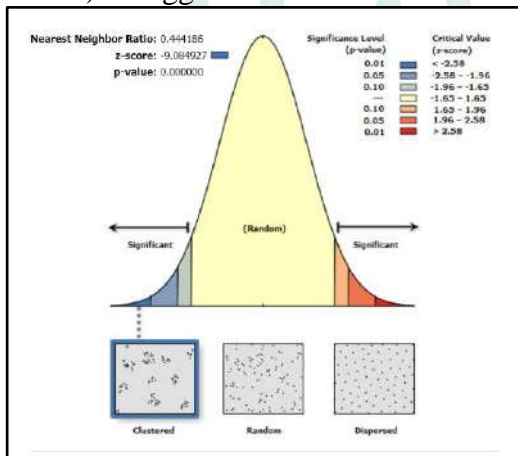

(Normal)

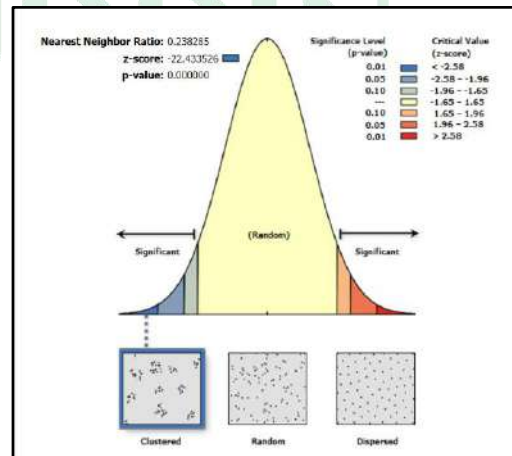

(Pendek)

2) Tinggi Badan Ayah

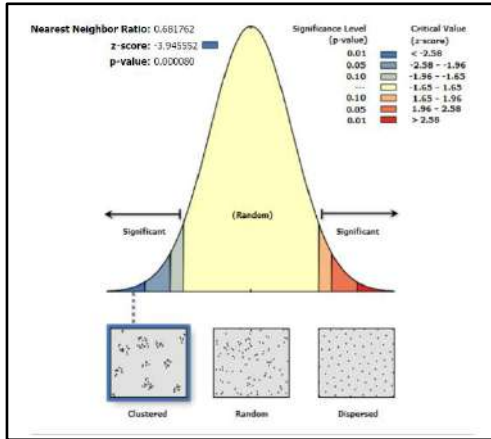

(Normal)

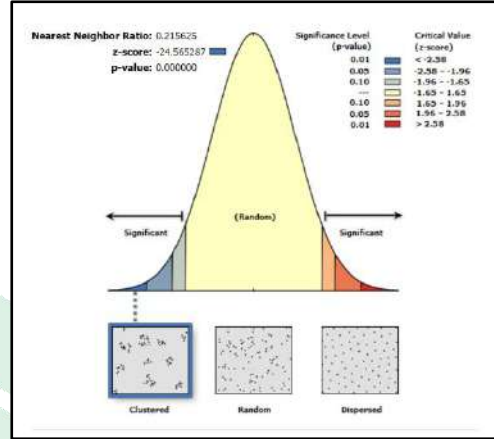

(Pendek)

11. Kejadian stunting berdasarkan sosiodemografi
1. Usia Ibu

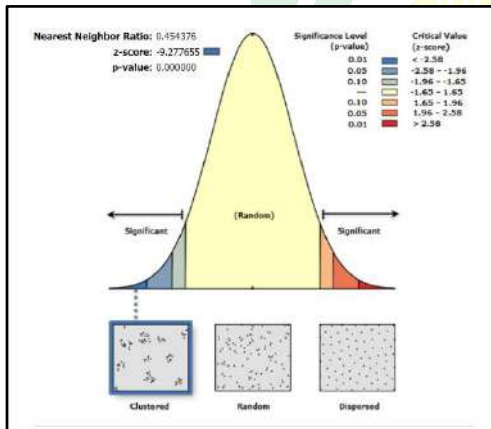

(16 – 25 tahun)

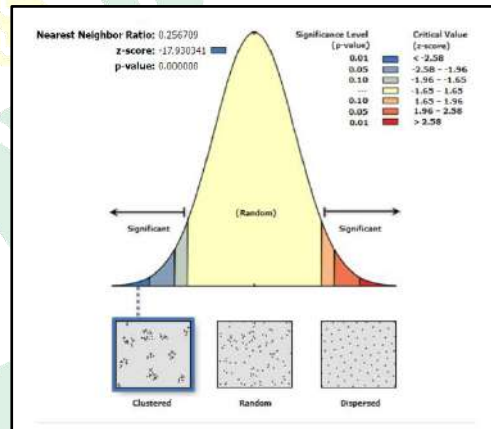

(26 – 35 tahun)

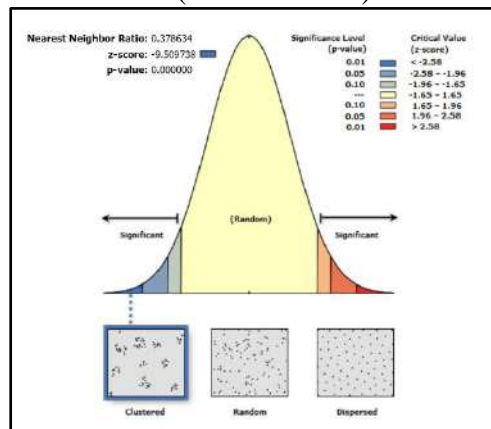

(36 – 45 tahun)

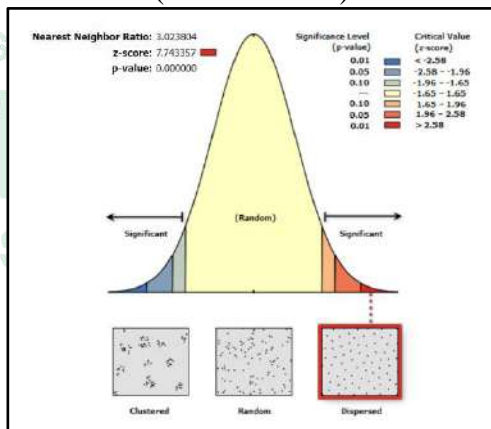

(46 – 55 tahun)

2. Usia Balita

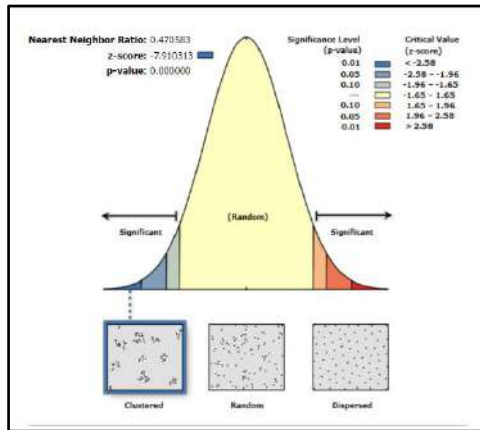

(0 – 11 bulan)

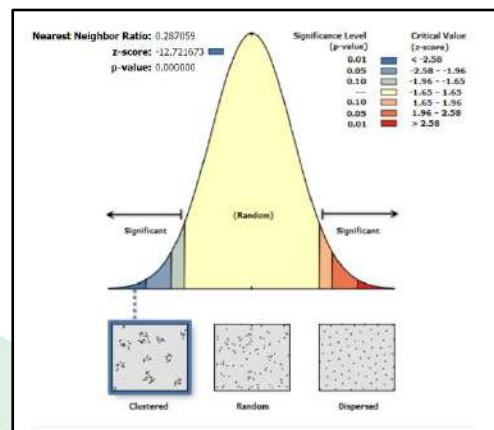

(12 – 23 bulan)

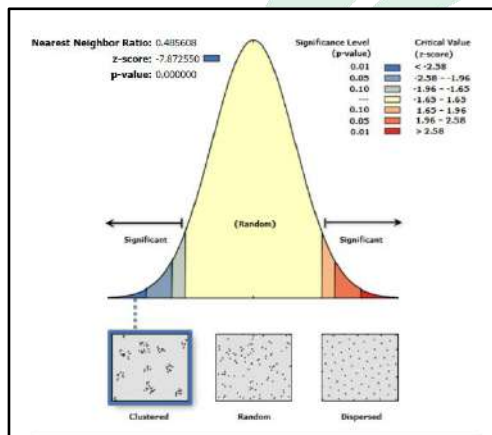

(24 – 35 bulan)

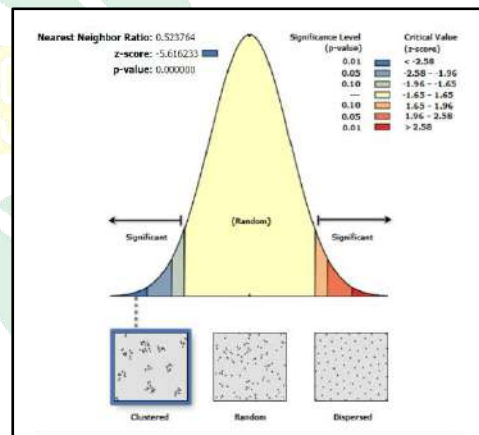

(36 – 47 bulan)

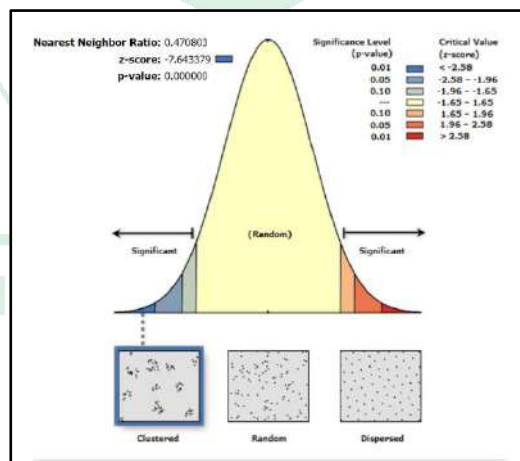

(48 – 59 bulan)

3. Jenis Kelamin Balita

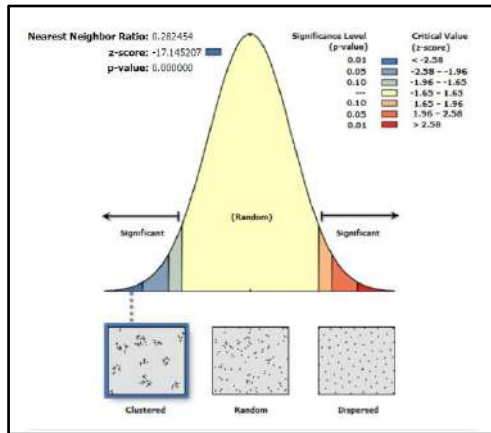

(Laki-laki)

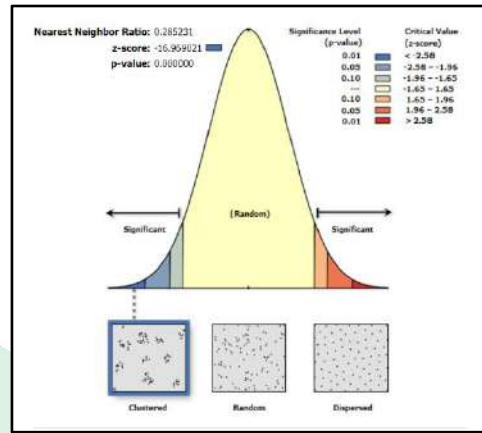

(Perempuan)

4. Pekerjaan Ibu

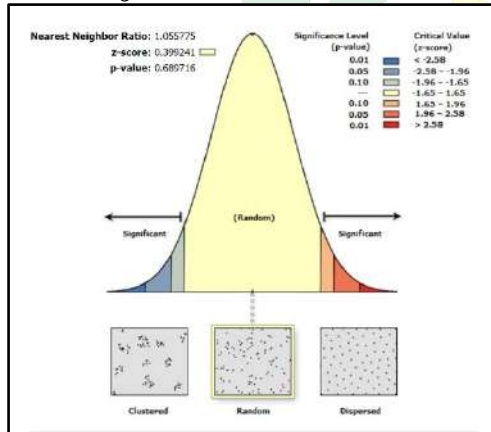

(Tidak Bersekolah)

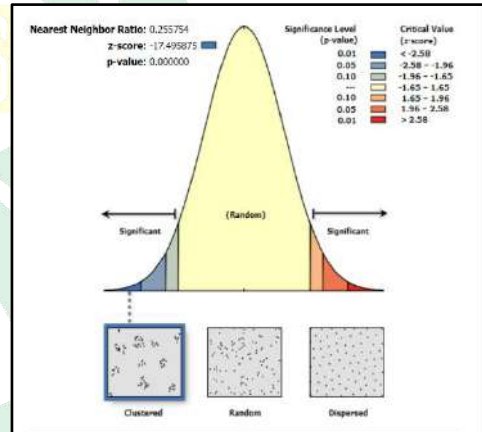

(Tamat SD/MI)

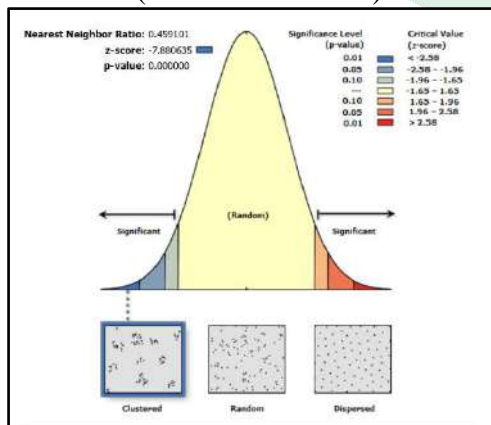

(Tamat SMP/MTs)

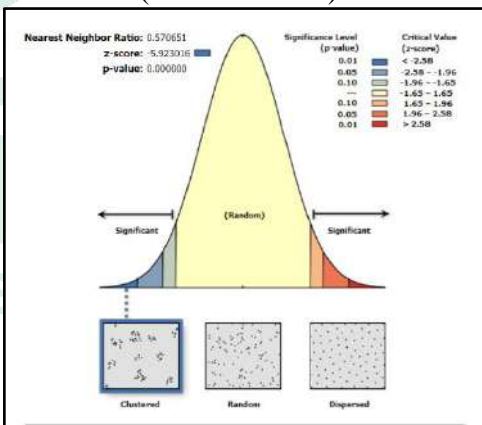

(Tamat SMA/MA)

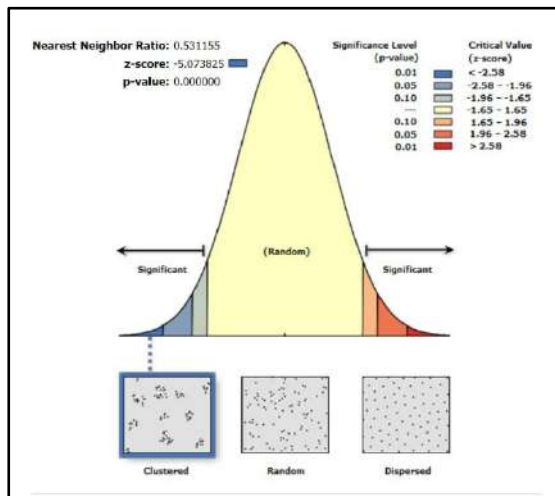

(Tamat Perguruan Tinggi)

12. Kejadian stunting berdasarkan tingkat pendapatan keluarga

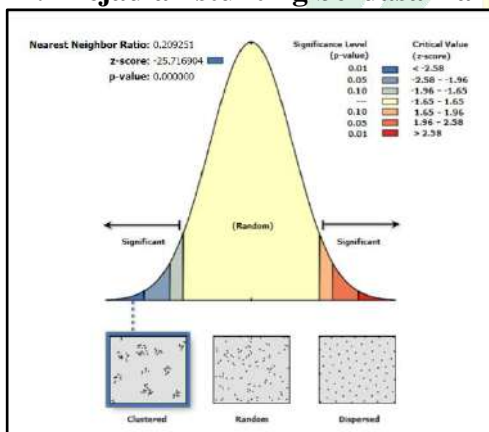

(Rendah)

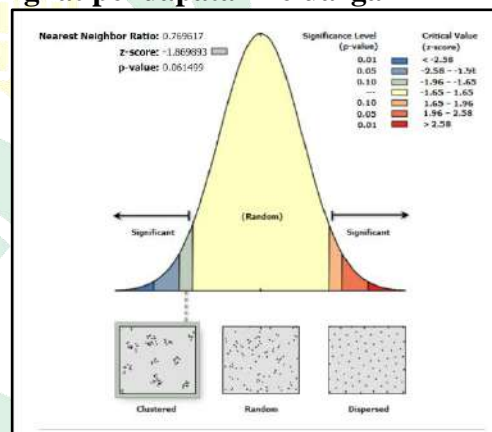

(Tinggi)

Lampiran 5

SURAT-SURAT

1. Surat Keterangan Layak Etik

KOMITE ETIK PENELITIAN KESEHATAN
HEALTH RESEARCH ETHICS COMMITTEE
UNIVERSITAS ISLAM NEGERI ALAUDDIN MAKASSAR
UNIVERSITAS ISLAM NEGERI ALAUDDIN MAKASSAR

KETERANGAN LAYAK ETIK
DESCRIPTION OF ETHICAL EXEMPTION
"ETHICAL EXEMPTION"

No: B.345/KEPK/FKIK/XI/2022

Protokol penelitian yang diusulkan oleh :
The research protocol proposed by

Peneliti utama : Az Zahra Khairunnisa Syamsuri
Principal In Investigator

Nama Institusi : Universitas Islam Negeri Alauddin Makassar
Name of the Institution

Dengan judul:
Title

"Distribusi Spasial Kejadian Stunting Berdasarkan Faktor Risiko Berbasis SIG di Wilayah Kerja Puskesmas Katumbangan Kabupaten Polewali Mandar Tahun 2022"

"Spatial Distribution of Stunting Based on the GIS-based Risk Factors in Katumbangan Community Health Center Working Area at Polewali Mandar Regency 2022"

Dinyatakan layak etik sesuai 7 (tujuh) Standar WHO 2011, yaitu 1) Nilai Sosial, 2) Nilai Ilmiah, 3) Pemerataan Beban dan Manfaat, 4) Risiko, 5) Bujukan/Eksploitasi, 6) Kerahasiaan dan Privacy, dan 7) Persetujuan Setelah Penjelasan, yang merujuk pada Pedoman CIOMS 2016. Hal ini seperti yang ditunjukkan oleh terpenuhinya indikator setiap standar.

Declared to be ethically appropriate in accordance to 7 (seven) WHO 2011 Standards, 1) Social Values, 2) Scientific Values, 3) Equitable Assessment and Benefits, 4) Risks, 5) Persuasion/Exploitation, 6) Confidentiality and Privacy, and 7) Informed Consent, referring to the 2016 CIOMS Guidelines. This is as indicated by the fulfillment of the indicators of each standard.

Pernyataan Laik Etik ini berlaku selama kurun waktu tanggal 18 November 2022 sampai dengan tanggal 18 November 2023.

This declaration of ethics applies during the period November 18th, 2022 until November 18th, 2023.

November 18th, 2022
Professor and Chairperson,

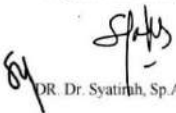
DR. Dr. Syatih, Sp.A., M.Kes

2. Surat Permohonan Kode Etik Penelitian



KEMENTERIAN AGAMA
UNIVERSITAS ISLAM NEGERI ALAUDDIN MAKASSAR
FAKULTAS KEDOKTERAN DAN ILMU KESEHATAN

Kampus I: Jl. Sultan Alauddin No. 63 Telp. 864924 (fax 864923) Makassar
Kampus II: Jl. H.M. Yasin Limpo No. 36 Samata - Gowa Telp. (0411) 841879 Fax. 0411-8221490 Samata-Gowa

Nomor : B- /FKIK/PP.00.9/11/2022
Lamp :
Hal : **Permohonan ethical clearance**

Gowa, 3 November 2022

Kepada Yth.

Ketua Komisi Etik

Fakultas Kedokteran dan Ilmu Kesehatan UIN Alauddin Makassar

di-

Samata

Assalamu 'alaikum wr wb

Sehubungan dengan penyelesaian Skripsi mahasiswa Program Studi **Kesehatan Masyarakat** Fakultas Kedokteran dan Ilmu Kesehatan UIN Alauddin Makassar, maka kami mohon kesediaan Bapak/Ibu memberikan persetujuan **ethical clearance** kepada mahasiswa yang tersebut di bawah ini:

Nama : Az Zahra Khairunnisa Syamsuri
NIM : 70200118006
Program Studi : Kesehatan Masyarakat
Judul Penelitian : Distribusi Spasial Kejadian Stunting berdasarkan Faktor Risiko Berbasis SIG di Wilayah Kerja Puskesmas Katumbangan Kabupaten Polewali Mandar Tahun 2022
Dosen Pembimbing : 1. Dr. Azriful, SKM., M.Kes
2. Dr. Bs. Titi Haerana, SKM., M.Kes

Demikian harapan kami, atas perhatian dan kerjasamanya disampaikan terima kasih.

Wassalam

Ketua Prodi

Abd. Majid HR Lagu, SKM., M.Kes
NIP. 19880826 201503 1 004

Tembusan :
1. Masing-masing Pembimbing
2. Mahasiswa yang bersangkutan.
3. Arsip

3. Surat Izin Pengambilan Data Awal

**KEMENTERIAN AGAMA REPUBLIK INDONESIA**
UNIVERSITAS ISLAM NEGERI ALAUDDIN MAKASSAR
FAKULTAS KEDOKTERAN DAN ILMU KESEHATAN
Kampus I: Jalan Sultan Alauddin No. 63 Makassar
Kampus II: Jalan H.M. Yasin Limpo No. 96, Romang Polong-Gowa (0411)641879 Fax 0411-8221400 Gowa
Website: fkk.uin-alauddin.ac.id

Nomor : B- 5512 / Un.06/FKIK/PP.00.9/11/2022 Gowa, 1 November 2022
Sifat : Penting
Lampiran : -
Perihal : **Permohonan Izin Pengambilan Data Awal**

Yth. **Kepala Puskesmas Katumbangan**
Di
Tempat

Assalamu 'Alaikum Wr. Wb.

Dengan hormat, disampaikan bahwa mahasiswa UIN Alauddin Makassar Yang tersebut dibawah ini :

Nama : Az Zahra Khairunnisa Syamsuri
N I M : 70200118006
Fakultas/Jurusan : Kedokteran dan Ilmu Kesehatan/Kesmas
Semester : IX (Sembilan)
Data : Permohonan pengambilan data balita dan balita stunting tahun 2021-2022 dan profil POUskemas Katumbangan.

Bermaksud melakukan penelitian dalam rangka penyusunan skripsi sebagai salah satu Syarat Untuk Memperoleh gelar sarjana. Adapun judul skripsi :

"Distribusi spasial kejadian stunting berdasarkan faktor risiko berbasis SIG di Wilayah Kerja Puskesmas Katumbangan Kabupaten Polewali Mandar Tahun 2022."

Untuk maksud tersebut kami memohon kepada Bapak/Ibu kiranya berkenan memberi izin untuk mengambil data awal.

Demikian permohonan kami, atas perhatian dan bantuan Bapak/Ibu diucapkan terimakasih.

Wassalam

Wakil Dekan Bidang Akademik

Gemmy Nastity Handayany



Tembusan :
-Dekan FKIK UINAM

4. Surat Permohonan Izin Penelitian ke Puskesmas Katumbangan Kabupaten Polewali Mandar

**PEMERINTAH KABUPATEN POLEWALI MANDAR**
DINAS PENANAMAN MODAL DAN
PELAYANAN TERPADU SATU PINTU
Jl. Manunggal NO. 11 Pekkabata Polewali, Kode Pos 91315

IZIN PENELITIAN
NOMOR : 503/0757/IPL/DPMPTSP/XI/2022

Dasar : 1. Peraturan Menteri Dalam Negeri Indonesia Nomor 7 Tahun 2014 atas Perubahan Peraturan Menteri Dalam Negeri Republik Indonesia Nomor 64 Tahun 2011 tentang Pedoman Penerbitan Rekomendasi Penelitian;
2. Peraturan Daerah Kabupaten Polewali Mandar Nomor 2 Tahun 2016 Tentang Perubahan atas Peraturan Daerah Nomor 9 Tahun 2009 Tentang Organisasi dan Tata Kerja Inspektorat Bappeda dan Lembaga Teknis Daerah Kabupaten Polewali Mandar;
3. Memperhatikan :
a. Surat Permohonan Sdr. AZ ZAHRA KHAIRUNNISA SYAMSURI
b. Surat Rekomendasi dari Badan Kesatuan Bangsa dan Politik Nomor : B-0757/Kesbangpol/B.1/410.7/XI/2022 Tgl.09-11-2022

Kepada : **MEMBERIKAN IZIN**

Nama	: AZ ZAHRA KHAIRUNNISA SYAMSURI
NIM/NIDN/NIP/NPn	: 70200118006
Asal Perguruan Tinggi	: UIN ALAUDDIN MAKASSAR
Fakultas	: KEDOKTERAN DAN ILMU KESEHATAN
Jurusan	: KESEHATAN MASYARAKAT
Alamat	: EMPOANG KEC. BINAMU KAB. JENEPONTO SULSEL

Untuk melakukan Penelitian di Puskesmas Katumbangan Kabupaten Polewali Mandar yang dilaksanakan pada bulan November s/d Desember 2022 dengan proposal berjudul "DISTRIBUSI SPASIAL KEJADIAN STUNTING BERDASARKAN FAKTOR RISIKO BERBASIS SIG DI WILAYAH KERJA PUSKESMAS KATUMBANGAN KABUPATEN POLEWALI MANDAR TAHUN 2022"

Adapun Izin Penelitian ini dibuat dengan ketentuan sebagai berikut :

1. Sebelum dan sesudah melaksanakan kegiatan, harus melaporkan diri kepada Pemerintah setempat;
2. Penelitian tidak menyimpang dari izin yang diberikan;
3. Mentaati semua Peraturan Perundang-undangan yang berlaku dan mengindahkan adat istiadat setempat;
4. Menyerahkan 1 (satu) berkas copy hasil Penelitian kepada Bupati Polewali Mandar Up. Kepala Dinas Penanaman Modal dan Pelayanan Terpadu Satu Pintu;
5. Surat Izin Penelitian akan dicabut dan dinyatakan tidak berlaku apabila ternyata Pemegang Surat Izin Penelitian tidak mentaati ketentuan-ketentuan tersebut di atas.
6. Izin penelitian ini hanya berlaku 6 bulan sejak diterbitkan.

Demikian Izin Penelitian ini dikeluarkan untuk dipergunakan sebagaimana mestinya.

Ditetapkan di Polewali Mandar
pada tanggal 09 Nopember 2022

**KEPALA DINAS PENANAMAN MODAL DAN**
PELAYANAN TERPADU SATU PINTU

Drs. MUJAHIDIN, M.Si
Pangkat : Pembina Utama Muda
NIP : 19660606 199803 1 014

Tembusan:
1. Unsur Forkopinda di tempat

5. Surat Telah Melakukan Penelitian Puskesmas



PEMERINTAH KABUPATEN POLEWALI MANDAR
DINAS KESEHATAN
UPTD PUSKESMAS KATUMBANGAN
Jl. Poros Katumbangan Desa Katumbangan Kec. Campalagian
email : pkm.katumbangan@gmail.com

SURAT KETERANGAN

Nomor :B- 305 /PKM-KTB/12/2022

Yang bertanda tangan dibawah ini Kepala Puskesmas Katumbangan, menerangkan bahwa :

Nama	: Az Zahra Khairunnisa Syamsuri
Nim	: 70200118006
Fakultas	: Kedokteran dan Ilmu Kesehatan
Jurusan	: Kesehatan Masyarakat
Asal Perguruan Tinggi	: UIN Alauddin Makassar
Alamat	: Empoang Kec. Binamu Kab. Jeneponto Sulsel

Benar bahwa yang tersebut namanya diatas telah melakukan Penelitian di wilayah kerja Puskesmas Katumbangan Kec. Campalagian, Kabupaten Polewali Mandar, yang dilaksanakan pada bulan Novenber s/d Desember 2022, dengan Judul Proposal “**Distribusi Spasial Kejadian Stunting Berdasarkan Faktor Risiko Berbasis SIG Di Wilayah Kerja Puskesmas Katumbangan Kabupaten Polewali Mandar Tahun 2022**”

Demikian keterangan ini diberikan kepada yang bersangkutan untuk dipergunakan sebagaimana mestinya

Katumbangan, 15 Desember 2022

An.Ka. UPTD PKM Katumbangan
Ka.Sub. Bagian tata Usaha

Nahdivati, SKM
Nip. 19780527 200604 2 007

6. Surat Telah Melakukan Penelitian Desa

 **PEMERINTAH KABUPATEN POLEWALI MANDAR**
KECAMATAN CAMPALAGIAN
DESA KATUMBANGAN
Jln. Daenna Paliseri No. 1 Katumbangan 91353

SURAT HASIL SELESAI PENELITIAN
Nomor : 005/ SHSP/DKTB/XII/2022

Saya yang bertanda tangan dibawah ini :

NAMA : NURANDA TATO. SE
JABATAN : Kepala Desa Katumbangan

Dengan ini menerangkan bahwa :

NAMA : AZ ZAHRA KHAIRUNNISA SYAMSURI
NIM/NIDN/NIP : 70200118006
KAMPUS : Uin Alauddin Makassar
FAKULTAS : Kedokteran dan Ilmu Kesehatan
JURUSAN : Kesehatan Masyarakat
ALAMAT : Empoang Kec, Binamu Kab, Jeneponto Sulsel.

Adalah benar telah melakukan penelitian dalam rangka penulisan skripsinya yang berjudul "**DISTRIBUSI SPASIAL KEJADIAN STUNTING BERDASARKAN FAKTOR RESIKO BERBASIS SIG DI WILAYAH KERJA PUSKESMAS KATUMBANGAN KABUPATEN POLEWALI MANDAR TAHUN 2022**" Sejak Tanggal 16 November / sampai 01 Desember dan mengangap **TUNTAS**.

Demikian surat keterangan ini kami buat untuk dipergunakan sebagaimana mestinya.

Katumbangan, 06 Desember 2022

Mengetahui
An/Kepala Desa Katumbanga
Sekertaris



7. Lembar Hasil Uji Similarity Skripsi

LEMBAR HASIL UJI SIMILARITI SKRIPSI

Yang bertanda tangan dibawah ini,

Nama : ZilFadhilah Arranury, SKM., M.Kes
Unit : Kesehatan Masyarakat
Telp :

Menerangkan bahwa

Nama : Az Zahra Khairunnisa Syamsuri
NIM : 70200118006
JudulNaskah : Distribusi Spasial Kejadian Stunting Berdasarkan Faktor Risiko Berbasis SIG di Wilayah Kerja Puskesmas Katumbangan Kabupaten Polewali Mandar Tahun 2022

Telah melakukan uji silimiariti naskah skripsi pada tanggal 05 Februari 2024 dengan tingkat similarity sebesar 22 %.

Demikian keterangan ini kami sampaikan untuk diketahui.

Gowa, 06 Februari 2024
Mengetahui

Pengelola

ZilFadhilah Arranury, SKM., M.Kes

RIWAYAT HIDUP

Penulis bernama lengkap Az Zahra Khairunnisa Syamsuri, lahir di Jeneponto pada



tanggal 23 Agustus 2000. Anak kedua dari pasangan

Muh. Syamsil MS, SKM., M.Kes dan St. Suriani D, S.Pd.,

M.M. Penulis memulai pendidikan formal di TK

Raudhatul Departemen Agama pada tahun 2004 – 2006,

kemudian melanjutkan pendidikan di SD RSBI No. 48

Bontosunggu Kota pada tahun 2006 – 2012. Setelah tamat

SD, penulis melanjutkan pendidikan ke tingkat menengah pertama di SMP Negeri

Khusus Jenepont0 pada tahun 2012 – 2015. Kemudian melanjutkan pendidikan ke

tingkat menengah atas di SMA Negeri Khusus Jeneponto pada tahun 2015 – 2018.

Setelah itu, penulis kembali melanjutkan pendidikan ke tingkat perguruan tinggi di

Universitas Islam Negeri Alauddin Makassar jurusan Kesehatan Masyarakat

peminatan Epidemiologi pada tahun 2018 – 2024.

Pengalaman organisasi yang pernah diikuti yaitu sebagai ketua bidang media

dan komunikasi pimpinan komisariat Ikatan Mahasiswa Muhammadiyah (IMM)

Fakultas Kedokteran dan Ilmu Kesehatan UIN Alauddin periode 2020-2021, Divisi

Advokasi dan Hubungan Masyarakat (Humas) Himpunan Mahasiswa Jurusan

(HMJ) Kesehatan Masyarakat UIN Alauddin Makassar periode 2020-2021, dan

Himpunan Mahasiswa Islam (HMI) cabang Makassar Timur tahun 2022.