

**HUBUNGAN STATUS GIZI DENGAN PROFIL INDEKS
ERITROSIT PASIEN ANAK DI INSTALASI RAWAT INAP
RUMAH SAKIT BAHAGIA MAKASSAR TAHUN 2024**



Skripsi

Diajukan untuk Memenuhi Salah Satu Syarat Meraih Gelar
Sarjana Kedokteran Program Studi Pendidikan Dokter
Pada Fakultas Kedokteran dan Ilmu Kesehatan
Universitas Islam Negeri Alauddin Makassar

Oleh :

FAKHIRATUNNISA AMINI
NIM: 70600120040

PROGRAM STUDI PENDIDIKAN DOKTER
FAKULTAS KEDOKTERAN DAN ILMU KESEHATAN
UIN ALAUDDIN MAKASSAR

2024

PERNYATAAN KEASLIAN SKRIPSI

Mahasiswa yang bertanda tangan di bahwa ini:

Nama : Fakhiratunnisa Amini
NIM : 70600120040
Tempat/Tgl Lahir : Sinjai/07 Mei 2002
Jurusan/Prodi/Konsentrasi : Pendidikan Dokter
Fakultas/Program : Kedokteran dan Ilmu Kesehatan
Alamat : Jl. Sultan Alauddin 2, Makassar
Judul : Hubungan Status Gizi Dengan Profil Indeks
Eritrosit Pasien Anak Di Instalasi Rawat Inap Rumah
Sakit Bahagia Tahun 2020-2022

Menyatakan dengan sesungguhnya dan penuh kesadaran bahwa skripsi ini benar adalah hasil karya sendiri. Jika di kemudian hari terbukti bahwa skripsi ini merupakan duplikat, tiruan, plagiat, atau dibuat oleh orang lain, sebagian atau seluruhnya, maka skripsi dan gelar yang diperoleh karenanya batal demi hukum.

Makassar, 16 Februari 2024

Penyusun

Fakhiratunnisa Amini

NIM: 70600120040

PERSETUJUAN UJIAN HASIL KTI

Pembimbing penulisan skripsi Fakhiratunnisa Amini, NIM 70600120040, mahasiswa Program Studi Pendidikan Dokter pada Fakultas Kedokteran dan Ilmu Kesehatan, setelah meneliti dan mengoreksi secara seksama skripsi yang berjudul: “Hubungan Status Gizi Dengan Profil Indeks Eritrosit Pasien Anak Di Instalasi Rawat Inap Rumah Sakit Bahagia Tahun 2020-2022”, memandang bahwa skripsi tersebut telah memenuhi syarat-syarat ilmiah dan dapat disetujui untuk diseminarkan.

Makassar, 16 Februari 2024

Pembimbing 1



Dr. dr. Syatirah, Sp.A., M.Kes

Pembimbing 2



dr. Henny Fauziah, Sp.PK., M.Kes

ALAUDDIN
MAKASSAR

PENGESAHAN SKRIPSI

Skripsi yang berjudul “Hubungan Status Gizi Dengan Profil Indeks Eritrosit Pasien Anak Di Instalasi Rawat Inap Rumah Sakit Bahagia Tahun 2023” yang disusun oleh Fakhiratunnisa Amini, NIM 70600120040, mahasiswa Program Studi Pendidikan Dokter, Fakultas Kedokteran dan Ilmu Kesehatan, Universitas Islam Negeri Alauddin Makassar, telah diuji dan dipertahankan dalam sidang skripsi yang diselenggarakan pada hari Jumat, 16 Februari 2024, bertepatan dengan 6 Sha’ban 1445 Hijriah, yang dinyatakan telah dapat diterima sebagai salah satu syarat untuk memperoleh gelar Sarjana Kedokteran.

Makassar, 16 Februari 2024

6 Sha’ban 1445 Hijriah

DEWAN PENGUJI

Ketua	: Dr. dr. Dewi Setiawati, Sp. OG., M. Kes	(.....)
Sekretaris	: dr. Jelita Inayah Sari, M. Biomed	(.....)
Pembimbing I	: Dr. dr. Syatirah, Sp. A., M. Kes	(.....)
Pembimbing II	: dr. Henny Fauziah, Sp. PK., M. Kes	(.....)
Penguji I	: dr. Hj. Risma Irnawati, Sp. GK, M. Kes	(.....)
Penguji II	: Prof. Dr. Darussalam Syamsuddin, M. Ag	(.....)

Diketahui Oleh,
Dekan Fakultas Kedokteran dan Ilmu Kesehatan UIN
Alauddin Makassar



Dr. dr. Dewi Setiawati, Sp. OG., M. Kes.

NIP. 198007012006042002

KATA PENGANTAR

بِسْمِ اللَّهِ الرَّحْمَنِ الرَّحِيمِ

Alhamdulillah, segenap puji dan syukur kepada Allah swt atas rahmat dan petunjuk-Nya, sehingga penulis dapat menyelesaikan proposal penelitian dengan judul **“Hubungan Status Gizi Dengan Profil Indeks Eritrosit Pasien Anak Di Instalasi Rawat Inap Rumah Sakit Bahagia Tahun 2020-2022”**.

Salam dan shalawat selalu tercurah kepada Nabi Muhammad SAW. yang menjadi rahmatan lil 'alami. Proposal penelitian ini disusun oleh penulis sebagai salah satu syarat untuk mendapatkan gelar Sarjana Kedokteran Fakultas Kedokteran dan Ilmu Kesehatan Fakultas Kedokteran Universitas Islam Negeri Alauddin Makassar.

Dalam proses penyelesaian proposal penelitian ini penulis memperoleh dukungan dari berbagai pihak, oleh karenanya izinkan penulis mengutarakan rasa terimakasih kepada :

1. Kepada kedua orang tua tercinta dan keluarga yang selama ini telah memberikan dukungan tak terhingga kepada peneliti dalam menjalankan kehidupan dan menyelesaikan studi.
2. Prof. Hamdan Juhannis, M.A., Ph.D. selaku Rektor UIN Alauddin Makassar, para wakil Rektor beserta seluruh staf dan jajarannya.
3. Dr. dr. Dewi Setiawati, Sp.Og., M. Kes. selaku Dekan Fakultas Kedokteran dan Ilmu Kesehatan UIN Alauddin Makassar serta para wakil dekan dan Staf

Akademik yang telah membantu mengatur dan mengurus dalam hal administrasi serta bantuan kepada penulis selama menjalankan pendidikan.

4. dr. Jelita Inayah Sari, M. Biomed. selaku Ketua Program Studi Pendidikan Dokter, dr. Arlina Wiyata Gama, M. Biomed. selaku Sekretaris Program Studi Pendidikan Dokter, dosen pengajar mata kuliah yang telah ikhlas memberikan ilmu bermanfaat dan dukungan selama penulis menempuh pendidikan di Program Studi Pendidikan Dokter UIN Alauddin Makassar.
5. Dr. dr. Syatirah, Sp.A., M. Kes. dan dr. Henny Fauziah, Sp.PK., M. Kes. selaku dosen pembimbing penelitian yang telah mendedikasikan waktu, tenaga, dan pikiran untuk arahan dan membimbing kepada penulis.
6. dr. Hj. Risma Irnawati, M. Kes., Sp. GK selaku penguji kompetensi dan Prof. Dr. Darussalam Syamsuddin, M. Ag selaku dosen penguji integrasi keislaman yang telah meluangkan waktu, tenaga, dan pikiran untuk mengujikan memberi saran terbaik kepada penulis.
7. Staf akademik Program Studi Pendidikan Dokter yang telah membantu mengatur dan mengurus administrasi selama perkuliahan.
8. Pegawai di RS Bahagia Kota Makassar yang telah memberikan izin dan membantu sehingga penelitian ini dapat terlaksana.
9. Rekan-rekan PSPD dan terkhususnya mahasiswa Angkatan 2020 (APONEUROSIS) yang telah memberikan bantuan baik berupa dukungan moral maupun materil.
10. Semua pihak yang tidak dapat disebutkan satu persatu.

Akhirnya penulis memohon maaf atas seluruh kekurangan dalam penyajian

proposal penelitian ini, penulis menghajatkan kritik dan saran yang membangun guna tercapainya perbaikan pada proposal penelitian ini. Semoga segala proses yang telah penulis jalani dapat bernilai ibadah, memberikan manfaat kepada diri sendiri dan masyarakat luas. Aamiin.

Makassar, 6 Januari 2024

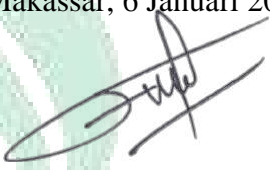
Fakhiratunnisa Amini
70600120040



UNIVERSITAS ISLAM NEGERI
ALAUDDIN
M A K A S S A R

DAFTAR ISI

PERNYATAAN KEASLIAN SKRIPSI	ii
PERSETUJUAN UJIAN HASIL KTI	Error! Bookmark not defined.
LEMBAR PENGESAHAN SKRIPSI	Error! Bookmark not defined.
KATA PENGANTAR	v
DAFTAR ISI	viii
DAFTAR TABEL	xi
DAFTAR GAMBAR	xii
BAB I PENDAHULUAN	1
A. Latar Belakang Masalah.....	1
B. Rumusan Masalah.....	5
C. Hipotesis.....	5
D. Definisi Operasional dan Ruang Lingkup Penelitian.....	6
E. Kajian Pustaka.....	8
F. Tujuan Penelitian.....	11
G. Manfaat Penelitian	11
BAB II TINJAUAN PUSTAKA	13
A. Tinjauan Teori.....	13
1. Status Gizi	13

2.	Profil Indeks Eritrosit Pada Anak.....	23
3.	Hubungan Status Gizi Dengan Profil Indeks Eritrosit	29
B.	Kerangka Teori.....	31
C.	Kerangka Konsep.....	32
BAB III METODOLOGI PENELITIAN		33
A.	Jenis dan Desain Penelitian.....	33
B.	Lokasi dan Waktu Penelitian.....	33
C.	Pendekatan Penelitian.....	33
D.	Populasi dan Sampel Penelitian.....	34
E.	Instrumen Penelitian.....	35
F.	Teknik Pengambilan Sampel.....	35
G.	Langkah Pengolahan Data	36
H.	Analisis Data.....	36
I.	Metode Pengumpulan Data.....	37
J.	Etika Penelitian	38
BAB IV HASIL DAN PEMBAHASAN.....		39
A.	Hasil.....	39
B.	Pembahasan	44
C.	Keterbatasan Peneliti	52
BAB V PENUTUP.....		53

A. Kesimpulan	53
B. Saran.....	54
DAFTAR PUSTAKA	55
LAMPIRAN.....	60



UNIVERSITAS ISLAM NEGERI
ALAUDDIN
M A K A S S A R

DAFTAR TABEL

Tabel 1.1 Definisi Operasional	6
Tabel 1.2 Kajian Pustaka.....	8
Tabel 2.1 Kategori BB/U	16
Tabel 4.1 Distribusi Karakteristik Pasien Anak.....	40
Tabel 4.2 Distribusi Variabel	41
Tabel 4.3 Hubungan Status Antropometri dengan Profil Indeks Eritrosit.....	43



UNIVERSITAS ISLAM NEGERI
ALAUDDIN
M A K A S S A R

DAFTAR GAMBAR

Gambar 1. Eritrosit.....	23
Gambar 2. Kerangka Teori Penelitian.....	31
Gambar 3. Kerangka Konsep Penelitian.....	32
Gambar 4. Metode Pengumpulan Data.....	37



UNIVERSITAS ISLAM NEGERI
ALAUDDIN
M A K A S S A R

Hubungan Status Gizi dengan Profil Indeks Eritrosit Pasien Anak di Instalasi Rawat Inap Rumah Sakit Umum Bahagia Makassar

Fakhiratunnisa Amini¹, Syatirah Jalaluddin², Henny Fauziah³, Risma Irnawati⁴, Darussalam Syamsuddin⁵

^{1,3} Program Studi Pendidikan Dokter Fakultas Kedokteran dan Ilmu Kesehatan UIN Alauddin Makassar ²Program Studi Profesi Dokter ⁴RSUD Haji Makassar

⁵Fakultas Syariah dan Hukum UIN Alauddin Makassar

e-mail: fakhiratunnisa12371@gmail.com

ABSTRAK

Latar Belakang: *World Health Organization* (WHO) melaporkan bahwa lebih dari 30% anak mengalami penurunan berat badan, 15% mengalami kekurangan berat badan, dan lebih dari 75% anak mengalami kelebihan berat badan. Zat besi merupakan salah satu nutrisi terpenting untuk produksi eritrosit, kadar eritrosit yang rendah membuat tubuh tidak dapat memenuhi kebutuhan nutrisinya secara umum dan zat besi pada khususnya. Oleh karena itu, penelitian ini bertujuan untuk menguji hubungan antara status gizi dengan profil indeks eritrosit pasien anak di instalasi rawat inap rumah sakit bahagia tahun 2023.

Metode: Desain penelitian ini analitik kuantitatif dengan pendekatan *cross sectional*. Sampel berjumlah 98 responden yang dipilih menggunakan teknik *purposive sampling*. Instrumen penelitian ini menggunakan data sekunder yaitu rekam medik.

Hasil: Hasil penelitian menunjukkan bahwa, meskipun tidak ada hubungan yang signifikan antara status gizi dan MCH (nilai P 0,367) atau MCHC (nilai P 0,046), namun terdapat hubungan yang signifikan antara status gizi dan MCV (0,005).

Kata Kunci: Status Gizi; Eritrosit; Pasien Anak; MCV; MCH; MCHC

Hubungan Status Gizi dengan Profil Indeks Eritrosit Pasien Anak di Instalasi Rawat Inap Rumah Sakit Umum Bahagia Makassar

Fakhiratunnisa Amini¹, Syatirah Jalaluddin², Henny Fauziah³, Risma Irnawati⁴, Darussalam Syamsuddin⁵

^{1,3} Program Studi Pendidikan Dokter Fakultas Kedokteran dan Ilmu Kesehatan UIN Alauddin Makassar ²Program Studi Profesi Dokter ⁴RSUD Haji Makassar

⁵Fakultas Syariah dan Hukum UIN Alauddin Makassar

e-mail: fakhiratunnisa12371@gmail.com

ABSTRACT

Background: The World Health Organization (WHO) reports that more than 30% of children experience weight loss, 15% are underweight, and more than 75% of children are overweight. Iron is one of the most important nutrients for erythrocyte production, low erythrocyte levels make the body unable to meet its nutritional needs in general and iron in particular. Therefore, this study aims to examine the relationship between nutritional status and the erythrocyte index profile of pediatric patients at the Happy Hospital inpatient installation in 2023.

Method: This research design is quantitative analytical with a cross sectional approach. The sample consisted of 98 respondents selected using purposive sampling technique. This research instrument uses secondary data, namely medical records.

Result: The results showed that, although there was no significant relationship between nutritional status and MCH (P value 0.367) or MCHC (P value 0.046), there was a significant relationship between nutritional status and MCV (0.005).

Keywords: Nutritional status; Erythrocytes; Pediatric Patients; MCV; MCH; MCHC

BAB I

PENDAHULUAN

A. Latar Belakang Masalah

Status gizi merupakan keseimbangan antara kebutuhan tubuh akan zat gizi untuk mempertahankan hidup, fungsi normal tubuh, produksi energi, dan sebaliknya konsumsi pangan. Oleh karena itu, asupan makanan berperan penting dalam perbaikan sel-sel yang rusak. Gizi merupakan wujud fisik yang dihasilkan dari pola makan seseorang yang seimbang, dipengaruhi oleh jumlah makanan yang dikonsumsi dan kondisi kesehatan seseorang. Status gizi seseorang dipengaruhi oleh konsumsi makanannya. Nutrisi yang optimal terjadi ketika tubuh menerima nutrisi yang cukup untuk dimanfaatkan secara efektif, memungkinkan pertumbuhan fisik, perkembangan otak, dan kinerja yang optimal (Ratnasari & Purniasih, 2019). Memantau kesehatan anak sejak usia dini adalah suatu aspek yang sangat penting untuk diperhatikan, karena tahapan ini memiliki peran yang sangat penting dalam pertumbuhan individu (Potto et al., 2023).

Menurut *World Health Organization* (WHO), sekitar 75% anak-anak mengalami kelebihan berat badan, 15% kekurangan berat badan, dan lebih dari 30% mengalami penurunan berat badan (WHO, 2020). Sebagai negara berkembang, gizi masih menjadi isu kesehatan di Indonesia. Malnutrisi merupakan masalah kesehatan yang menjadi perhatian global, terutama di negara-negara berkembang. Baik gizi kurang maupun gizi lebih merupakan masalah gizi yang paling sering terjadi, dan jika tidak segera diatasi dapat

berdampak pada kesehatan anak di kemudian hari (Octaviani et al., 2018).

Banyak faktor yang memengaruhi kesehatan gizi anak. Secara umum, hal ini dipengaruhi oleh dua faktor utama, yaitu aspek nutrisi dan kesehatan. Aspek nutrisi mencakup berbagai aspek, termasuk jenis dan kualitas makanan yang dikonsumsi oleh keluarga, makanan olahan, daya beli, dan kebiasaan makan dalam rumah tangga. Sementara itu, aspek kesehatan meliputi kondisi kesehatan anggota keluarga, tingkat pendidikan, keterampilan, serta situasi ekonomi dan kemiskinan (Diah Putri Anggaraeningsih & Yuliati, 2022).

Profil eritrosit adalah kumpulan uji hematologi yang memberikan data mengenai kadar hemoglobin (Hb), hematokrit (Ht), *Red Blood Cell* (RBC), serta parameter indeks sel darah merah, yang terdiri dari *Mean Corpuscular Volume* (MCV), *Mean Corpuscular Hemoglobin* (MCH), dan *Mean Corpuscular Hemoglobin Concentration* (MCHC). Pemeriksaan ini dapat berfungsi sebagai langkah awal untuk mendeteksi anemia dan menilai jenis anemia berdasarkan ciri morfologinya (Bakta, 2018).

Kadar eritrosit rendah menyebabkan kebutuhan gizi dalam tubuh tidak terpenuhi terutama kebutuhan gizi seperti zat besi dimana zat besi merupakan salah satu komponen terpenting dalam pembentukan eritrosit, dengan kurangnya asupan zat besi dalam tubuh akan menyebabkan berkurangnya bahan pembentuk sel darah merah, sehingga sel darah merah tidak dapat melakukan fungsinya dalam mensuplai oksigen yang akan mengakibatkan terjadinya anemia (Bakta, 2018).

Anemia dapat diklasifikasikan berdasarkan indeks eritrosit menjadi anemia mikrositik hipokromik, anemia normositik normokromik, dan anemia makrositik. Indeks eritrosit ini meliputi *Mean Corpuscular Volume* (MCV), *Mean Corpuscular Hemoglobin* (MCH) dan *Mean Corpuscular Hemoglobin Concentration* (MCHC). Pendekatan ini tidak hanya membantu mengidentifikasi anemia, tetapi juga dapat mengungkapkan penyakit yang mendasarinya sebelum anemia terjadi (Wirahartari et al., 2019).

Anemia terkait gizi merupakan beban bagi sektor kesehatan global, termasuk dalam sistem layanan kesehatan di Indonesia. Kondisi ini mempengaruhi sekitar 1,62 miliar orang di seluruh dunia, terutama anak-anak, remaja, dan wanita. Di Indonesia, Kementerian Kesehatan melaporkan bahwa prevalensi anemia gizi pada wanita hamil telah meningkat, dari 37% pada tahun 2013 menjadi 48,9% pada tahun 2018. Lebih dari 80% dari wanita usia 15-24 tahun terpengaruh. Anak-anak dan remaja juga mengalami tantangan yang serupa. Menurut survei riset kesehatan dasar tahun 2013, lebih dari 50% anak-anak dan remaja di Indonesia menderita anemia, dengan 28% di antaranya berusia di bawah 5 tahun dan 26% berusia 5-14 tahun (Juffrie et al., 2020).

Allah swt berfirman dalam surah Al-Alaq ayat 2:

خَلَقَ الْإِنْسَانَ مِنْ عَلَقٍ

Terjemahnya:

Dia telah menciptakan manusia manusia dari segumpal darah.

Berdasarkan tafsir Al-Azhar ayat di atas menjelaskan bahwa peringkat yang kedua sesudah nuthfah, yaitu segumpal air yang telah berpadu dari mani si laki-laki dengan mani si perempuan, yang setelah 40 hari lamanya, air itu telah menjelma jadi segumpal darah, dan dari segumpal darah itu kelak akan menjelma pula setelah melalui 40 hari, menjadi segumpal daging (Mudhghah) (Hamka, 2015).

Rumah Sakit Bahagia Kota Makassar adalah sebuah fasilitas kesehatan swasta tipe C yang khusus melayani ibu dan anak. Awalnya dikenal dengan nama Rumah Sakit Ibu dan Anak, Rumah Sakit Umum Bahagia kini mengganti namanya dengan tujuan meningkatkan pelayanan kesehatan. Sekarang, rumah sakit ini tidak hanya fokus pada kesehatan ibu dan anak, melainkan juga melayani berbagai masalah atau keluhan penyakit dari masyarakat sekitar. Masyarakat di sekitar rumah sakit sekarang dapat dengan mudah mendapatkan pengobatan tanpa perlu pergi ke rumah sakit umum terlebih dahulu. Rumah Sakit Umum Bahagia juga memberikan pelayanan yang optimal bagi pasien, baik mereka menggunakan BPJS maupun bukan.

Rumah Sakit Bahagia Kota Makassar terletak di wilayah Kota Makassar, Sulawesi Selatan, berlokasi di Jl. Minasa Upa No.9, yang merupakan daerah dengan kepadatan penduduk yang tinggi. Berdasarkan data dari Rumah Sakit Bahagia Kota Makassar, jumlah pasien anak

mengalami peningkatan signifikan dari tahun 2020 yang mencatat 747 pasien, naik menjadi 1273 pasien pada tahun 2021, dan mencapai 2041 pasien pada tahun 2022.

Berdasarkan latar belakang tersebut, penulis tertarik melakukan penelitian di Rumah sakit Bahagia Kota Makassar hubungan status gizi dengan profil indeks eritrosit pasien anak di Instalasi Rawat Inap Rumah Sakit Bahagia yang dirawat pada Tahun 2020-2022.

B. Rumusan Masalah

Berdasarkan latar belakang dan data yang telah dikemukakan sebelumnya, maka dapat dirumuskan masalah pada penelitian ini adalah: “Bagaimana hubungan status gizi dengan profil indeks eritrosit pasien anak di Instalasi Rawat Inap Rumah Sakit Bahagia Tahun 2020-2022?”

C. Hipotesis

1. Hipotesis Alternatif (H_a)

Terdapat hubungan signifikan antara status gizi dengan profil indeks eritrosit.

2. Hipotesis Nol (H_0)

Tidak ada hubungan signifikan antara status gizi dengan profil indeks eritrosit.

D. Definisi Operasional dan Ruang Lingkup Penelitian

1. Definisi Operasional

Tabel 1.1 Definisi Operasional

Variabel	Definisi Operasional	Cara Ukur	Hasil Ukur	Skala
Variabel Independen				
Status gizi	Status gizi merupakan suatu keadaan yang merujuk pada kondisi nutrisi atau kecukupan zat gizi dalam tubuh seseorang berdasarkan grafik pertumbuhan WHO.	Melihat data rekam medik pasien	Severely underweight: < -3 SD Underweight: -3 SD sampai < -2 SD Berat badan normal: -2 SD sampai +1 SD Resiko berat badan lebih: > +1 SD	Ordinal
Variable Dependen				
Profil indeks eritrosit	Profil indeks eritrosit adalah gambaran nilai rata-rata sel darah merah yang terdiri atas MCV, MCH dan MCHC (Victor Hoffbrand, 2016)	Melihat data rekam medik pasien	Normal (Nilai Laboratorik RS Umum Bahagia) MCV: 80-94 fl MCH: 27-31 pg MCHC: 33-37 g/dL	Rasio

			<p>Tidak Normal</p> <p>MCV: <80 fL >94 fL</p> <p>MCH: <27 pg >31 pg</p> <p>MCHC: <33 g/dL >37 g/dL</p>	
--	--	--	---	--

2. Ruang Lingkup Penelitian

Ruang lingkup pada penelitian ini mencari hubungan antara status gizi dengan profil indeks eritrosit dengan melihat data rekam medik pasien anak di Rumah Sakit Bahagia Kota Makassar.

UNIVERSITAS ISLAM NEGERI
ALAUDDIN
 M A K A S S A R

E. Kajian Pustaka

Tabel 1.2 Kajian Pustaka

No.	Peneliti / Tahun	Judul	Metode	Jumlah Sampel	Hasil
1	Mifbakhuddin, Ulfa Nurulita (2013)	Profil Darah Dan Status Gizi Petugas Operator SPBU Yang Terpapar Gas Buang (Pb) Kendaraan Bermotor Di Kota Semarang Timur	Metode analitik dengan pendekatan cross sectional	39 sampel	Tidak ditemukannya hubungan antara profil darah dengan status gizi pada petugas operator SPBU dengan nilai $p > 0,05$
2	Kevin A. Sompie Max F. J. Mantik J. Rompis (2015)	Hubungan Antara Status Gizi Dengan Kadar Hemoglobin Pada Remaja Usia 12-14 Tahun	Metode analitik dengan pendekatan cross sectional	45 sampel	Hasil penelitian ini menyimpulkan bahwa tidak terdapat hubungan antara status gizi (IMT/U) terhadap

					kadar hemoglobin dengan nilai p yaitu $0.343 > \alpha = 0.05$
3	Siti Sholekah, Listyani Hidayati (2018)	Hubungan Kadar Hemoglobin Dengan Aktivitas Fisik dan Status Gizi Anak Sekolah Dasar	Metode analitik dengan pendekatan cross sectional	74 siswa yang dipilih dengan cara <i>stratified random sampling</i>	Tidak terdapat hubungan antara kadar hemoglobin dengan aktivitas fisik ($p=0,35$) dan status gizi ($p=0,22$)
4	Siregar, Fadila Andina Putri (2019)	Hubungan Status Gizi Dengan Kadar Hemoglobin Pada Remaja Putri Kelas Viii Di SMPN 3 Lubuk Pakam	Jenis penelitian yang digunakan bersifat observasional dengan rancangan penelitian Cross	58 sampel diambil dengan menggunakan teknik <i>random sampling</i>	Terdapat hubungan status gizi dengan kadar Hb diperoleh nilai $p < 0,008$

			Sectional		
5	Hilda Nur Alifah (2017)	Hubungan Status Gizi Dengan Kadar Hemoglobin Pada Santriwati Di Pondok Pesantren Al Munawwir Krapyak Bantul Yogyakarta	Kuantitatif dan menggunakan desain penelitian deskriptif korelasi	45 sampel	Ada hubungan positif dan signifikan antara status gizi dan kadar hemoglobin pada santriwati di Pondok Pesantren Al Munawwir Krapyak Bantul Yogyakarta dengan Sig. p sebesar 0,000.

F. Tujuan Penelitian

1. Tujuan Umum

Untuk mengetahui hubungan status gizi dengan profil indeks eritrosit pasien anak di Instalasi Rawat Inap Rumah Sakit Bahagia Tahun 2020-2022.

2. Tujuan Khusus

- a. Untuk mengetahui gambaran status gizi pada pasien anak di Instalasi Rawat Inap Rumah Sakit Bahagia Tahun 2020-2022.
- b. Untuk mengetahui gambaran indeks eritrosit pasien anak di Instalasi Rawat Inap Rumah Sakit Bahagia Tahun 2020-2022.
- c. Untuk mengetahui hubungan status gizi pada pasien anak dengan profil indeks eritrosit pasien anak di Instalasi Rawat Inap Rumah Sakit Bahagia Tahun 2020-2022.

G. Manfaat Penelitian

1. Bagi Peneliti

Memperluas informasi dalam penelitian dan menerapkan ilmu yang diperoleh dalam bidang kesehatan, khususnya yang berkaitan dengan hubungan status gizi dengan profil indeks eritrosit pada pasien anak.

2. Bagi Instansi

Hasil penelitian tersebut bisa digunakan sebagai data awal bagi penelitian selanjutnya mengenai pengaruh status gizi terhadap

kadar eritrosit.

3. Bagi Rumah Sakit Bahagia Kota Makassar

Penelitian ini diharapkan menjadi salah satu bahan masukan bagi Rumah Sakit Bahagia agar dapat meningkatkan mutu pelayanan kesehatan yang diberikan utamanya dalam menghadapi kasus anemia pada pasien anak.

4. Bagi Masyarakat

Menambah wawasan atau pengetahuan masyarakat tentang hubungan status gizi dengan kadar eritrosit pada anak. Sehingga orang tua lebih paham dan mengerti mengenai faktor penyebab yang berkaitan dengan anemia.

5. Bagi Pemerintah

Penelitian ini diharapkan menjadi bahan masukan dan juga dasar yang memberikan informasi dalam pengambilan keputusan ataupun kebijakan dalam menuntaskan kejadian anemia pada anak.

UNIVERSITAS ISLAM NEGERI
ALAUDDIN
MAKASSAR

BAB II

TINJAUAN PUSTAKA

A. Tinjauan Teori

1. Status Gizi

a. Definisi Status Gizi

Status gizi adalah keadaan yang diakibatkan oleh keseimbangan antara asupan zat gizi dari makanan dengan kebutuhan nutrisi yang diperlukan tubuh untuk metabolisme (WHO, 2020). Status gizi merupakan ukuran untuk menilai pemenuhan kebutuhan gizi anak (Azizah et al., 2021). Status Gizi dibagi menjadi tiga kategori, yaitu status gizi kurang, gizi normal, dan gizi lebih (Almatsier, 2016).

Status gizi adalah keadaan yang dihasilkan tubuh sebagai akibat asupan zat gizi dan pemanfaatan zat gizi. Zat gizi merupakan sumber energi yang sangat dibutuhkan tubuh untuk pertumbuhan dan pemeliharaan jaringan tubuh serta pengatur proses tubuh (Aldriana et al., 2020). Nutrisi memiliki hubungan yang erat dengan kondisi kesehatan masing-masing individu karena merupakan unsur yang sangat penting dalam pertumbuhan dan perkembangan seseorang (Arif et al., 2022).

b. Faktor-Faktor Yang Mempengaruhi Status Gizi

Banyak faktor yang dapat mempengaruhi status gizi anak, faktor-faktor tersebut antara lain: faktor sosial ekonomi, tingkat pendidikan, tingkat pengetahuan, penyakit infeksi yang diderita, kesehatan lingkungan,

pelayanan kesehatan, budaya, dan pola asuh (Ikro et al., 2021).

Faktor yang mempengaruhi status gizi yaitu faktor langsung yang meliputi asupan makanan dan penyakit infeksi. Latar belakang terjadinya faktor tersebut yaitu ekonomi keluarga, produksi pangan, pelayanan kesehatan yang kurang baik. Terdapat beberapa jenis parameter yang dilakukan untuk mengukur tubuh manusia yaitu usia, berat badan, tinggi badan, lingkaran lengan atas, lingkaran kepala, lingkaran pinggul, lingkaran dada, dan tebal lemak bawah kulit (Hardinsyah, 2016).

1) Faktor Penyebab Langsung

a) Asupan Zat Gizi

Status gizi dipengaruhi oleh keseimbangan asupan zat gizi makro dan zat gizi mikro. Angka kecukupan gizi yaitu jumlah zat-zat gizi minimal yang diperlukan seseorang untuk mempertahankan status gizi yang adekuat (Almatsier, 2016).

b) Penyakit Infeksi

Penyakit infeksi dapat menyebabkan malnutrisi karena penurunan nafsu makan, gangguan penyerapan pada saluran cerna atau peningkatan kebutuhan nutrisi akibat penyakit. Ada hubungan sebab akibat antara penyakit menular dan malnutrisi. Penyakit infeksi dapat melemahkan status gizi dan mempermudah terjadinya infeksi. Ada hubungan yang sangat erat antara infeksi (bakteri, virus dan parasit) dengan malnutrisi. Oleh karena itu, interaksi sinergis antara malnutrisi dan penyakit

menular sangat ditekankan, dan infeksi juga mempengaruhi status gizi (Hardinsyah, 2016). Dimana lebih banyak anak dengan riwayat penyakit infeksi yang menderita malnutrisi dibandingkan yang tidak memiliki riwayat penyakit infeksi (Perdana et al., 2020).

2) Faktor Penyebab Tidak Langsung

a) Usia

Faktor usia sangat penting dalam menentukan status gizi. Kesalahan yang dihasilkan menyebabkan kesalahan interpretasi status gizi. Hasil pengukuran berat badan dan tinggi badan tidak ada artinya jika penentuan usia yang salah (Hardinsyah, 2016).

b) Jenis Kelamin

Kebutuhan zat gizi berhubungan dengan ukuran tubuh sehingga kebutuhan yang tinggi terdapat pada periode pertumbuhan yang cepat. Pada anak perempuan, pertumbuhan pesat dimulai pada usia 10-12 tahun, sedangkan pada anak laki-laki pada usia 12-14 tahun. Pertumbuhan setiap anak tidak selalu pada usia yang sama, tetapi terdapat perbedaan antar individu. Peningkatan aktivitas fisik dan pertumbuhan yang cepat meningkatkan kebutuhan nutrisi (Ambarwati, 2015).

c) Tingkat Ekonomi

Masalah ekonomi mencakup pekerjaan, pendapatan keluarga, kekayaan materi seperti tanah, ternak, kapal, mesin jahit,

kendaraan, dan harga makanan tergantung pada pasar dan fluktuasi musiman. Di Indonesia yang mayoritas pendapatan penduduknya tergolong rendah dan menengah, hal ini mempengaruhi ketersediaan pangan, terutama pangan yang bergizi (Almatsier, 2016).

c. Indikator Status Gizi

Berdasarkan Peraturan Menteri Kesehatan Republik Indonesia Nomor 2 Tahun 2020 tentang standar Antropometri Penilaian Status Gizi Anak, diketahui bahwa penentuan status gizi anak didasarkan pada Indeks BB/U (Kementerian Kesehatan RI, 2022).

Indeks BB/U di atas, dikategorikan menjadi 4 kategori, yaitu:

Tabel 2.1 Kategori BB/U

Ambang Batas (Z score)	Kategori Status Gizi
< -3 SD	Berat badan sangat kurang (<i>severely underweight</i>)
-3 SD sampai dengan < -2 SD	Berat badan kurang (<i>underweight</i>)
-2 SD sampai dengan +1 SD	Berat badan normal
> +1 SD	Resiko berat badan lebih

Sumber: Kemenkes RI, 2022

Standar Antropometri Anak didasarkan pada parameter berat badan dan panjang/tinggi badan terdiri dari 4 indeks yaitu (Kementrian Kesehatan RI, 2022) :

a) Indeks Berat Badan menurut Umur (BB/U)

Indeks BB/U ini menggambarkan berat badan relatif dibandingkan dengan usia anak. Indeks ini digunakan untuk menilai anak-anak yang memiliki berat badan kurang (*underweight*) atau sangat kurang (*severely underweight*), tetapi tidak dapat digunakan untuk mengklasifikasikan anak-anak yang gemuk atau sangat gemuk. Seorang anak dengan BB/U rendah, kemungkinan mengalami masalah pertumbuhan, sehingga perlu dikonfirmasi dengan indeks BB/PB atau BB/TB atau IMT/U sebelum diintervensi.

b) Indeks Panjang Badan menurut Umur atau Tinggi Badan menurut Umur (PB/U atau TB/U)

Indeks PB/U atau TB/U menggambarkan pertumbuhan panjang atau tinggi badan anak berdasarkan usianya. Indeks ini dapat mengidentifikasi anak yang pendek (*stunted*) atau sangat pendek (*severely stunted*), akibat kekurangan gizi dalam waktu lama atau sering sakit. Anak yang tergolong tinggi menurut usianya juga dapat diidentifikasi. Anak dengan tinggi badan di atas normal (tinggi sekali)

biasanya diakibatkan oleh gangguan endokrin, namun hal ini jarang terjadi di Indonesia

c) Indeks Berat Badan menurut Panjang Badan/Tinggi Badan (BB/PB atau BB/TB)

Indeks BB/PB atau BB/TB ini merefleksikan berat badan anak dibandingkan dengan pertumbuhan panjang/tinggi badannya. Indeks

ini dapat digunakan untuk mengidentifikasi anak-anak yang gizi kurang (*wasted*), gizi buruk (*severely wasted*) serta anak yang memiliki risiko gizi lebih (*possible risk of overweight*). Kondisi gizi buruk biasanya diakibatkan oleh penyakit dan kekurangan asupan gizi yang baru saja terjadi (akut) maupun yang telah lama terjadi (kronis).

d) Indeks Massa Tubuh menurut Umur (IMT/U)

Indeks IMT/U digunakan untuk mengklasifikasikan kategori gizi buruk, gizi kurang, gizi baik, berisiko gizi lebih, gizi lebih dan obesitas. Grafik IMT/U dan grafik BB/PB atau BB/TB cenderung menunjukkan hasil yang sama. Namun indeks IMT/U lebih sensitif untuk penapisan anak gizi lebih dan obesitas. Anak dengan ambang batas $IMT/U > +1SD$ berisiko gizi lebih sehingga perlu ditangani lebih lanjut untuk mencegah terjadinya gizi lebih dan obesitas.

d. Pengukuran Status Gizi

Beberapa parameter digunakan untuk menentukan nilai gizi dan kemudian hasil pengukuran tersebut dibandingkan dengan standar atau referensi. Tujuan penilaian status gizi adalah untuk menilai status gizi seseorang dan mengetahui apakah ada kesalahan dalam status gizi seseorang. Penilaian gizi penting karena dapat menyebabkan penyakit terkait gizi dan bahkan kematian. Oleh karena itu, dengan mengetahui status gizi seseorang untuk meningkatkan derajat kesehatannya sedemikian rupa sehingga menjadi lebih baik (Thamaria, 2017).

Penggunaan antropometri untuk menilai status gizi merupakan pengukuran yang paling umum digunakan. Saat melakukan antropometri, berbagai parameter diukur sebagai indikator status gizi, antara lain usia, tinggi badan, berat badan, lingkar lengan atas, lingkar kepala, lingkar dada, lingkar pinggul, dan ketebalan lemak subkutan. Ini digunakan sebagai pengukuran antropometri untuk menghitung nilai gizi (Hardinsyah, 2016). Ada beberapa parameter yang bisa diukur, yaitu:

1) Berat Badan

Berat badan menggambarkan jumlah protein, lemak, air, dan mineral yang terdapat di dalam tubuh. Berat badan merupakan komposit pengukuran ukuran total tubuh. Beberapa alasan mengapa berat badan digunakan sebagai parameter antropometri. Alasan tersebut di antaranya adalah perubahan berat badan mudah terlihat dalam waktu singkat dan menggambarkan status gizi saat ini. Pengukuran berat badan mudah dilakukan dan alat ukur untuk menimbang berat badan mudah diperoleh. Pengukuran berat badan memerlukan alat yang hasil ukurannya akurat. Untuk mendapatkan ukuran berat badan yang akurat, terdapat beberapa persyaratan alat ukur berat di antaranya adalah alat ukur harus mudah digunakan dan dibawa, mudah mendapatkannya, harga alat relatif murah dan terjangkau, ketelitian alat ukur sebaiknya 0,1 kg (terutama alat yang digunakan untuk memonitor pertumbuhan), skala jelas dan mudah dibaca, cukup aman jika digunakan, serta alat selalu dikalibrasi (Kementrian Kesehatan RI, 2022).

2) Tinggi Badan

Tinggi badan menggambarkan ukuran pertumbuhan massa tulang yang terjadi akibat dari asupan gizi. Oleh karena itu, tinggi badan digunakan sebagai parameter antropometri untuk menggambarkan pertumbuhan linier. Pertambahan tinggi badan atau panjang terjadi dalam waktu yang lama sehingga sering disebut akibat masalah gizi kronis. Istilah tinggi badan digunakan untuk anak yang diukur dengan cara berdiri, Tinggi badan dapat diukur dengan menggunakan microtoise (baca: mikrotoa). Kelebihan alat ukur ini adalah memiliki ketelitian 0,1 cm, mudah digunakan, tidak memerlukan tempat yang khusus, dan memiliki harga yang relatif terjangkau. Kelemahannya adalah setiap kali akan melakukan pengukuran harus dipasang pada dinding terlebih dahulu (Kementrian Kesehatan RI, 2022).

3) Umur

Umur sangat memegang peranan dalam penentuan status gizi. Kesalahan penentuan akan menyebabkan interpretasi status gizi yang salah. Hasil penimbangan berat badan maupun tinggi badan yang akurat, menjadi tidak berarti bila tidak disertai dengan penentuan umur yang tepat. Kesalahan yang sering muncul adalah adanya kecenderungan untuk memilih angka yang mudah seperti 1 tahun; 1,5 tahun; 2 tahun. Oleh sebab itu, penentuan umur anak perlu dihitung dengan cermat. Ketentuan yang dipakai yaitu 1 tahun adalah 12 bulan, 1 bulan adalah 30 hari (Kementrian Kesehatan RI, 2022).

e. Kebutuhan Gizi Anak

Kebutuhan energi dan protein bayi dan anak-anak per kilogram berat badan melebihi kebutuhan energi dan protein orang dewasa karena anak-anak sedang tumbuh dan berkembang. Kebutuhan energi dan protein per kilogram berat badan per hari menurun seiring bertambahnya usia, sedangkan kebutuhan mikronutrien meningkat seiring bertambahnya usia. Kebutuhan gizi dipengaruhi oleh beberapa kondisi yaitu status gizi, status pertumbuhan, tingkat aktivitas dan ada tidaknya penyakit (Nasar, 2017).

f. Pandangan Islam Mengenai Status Gizi

Dalam Islam diajarkan untuk mengonsumsi makanan yang halal dan baik sebagaimana firman Allah swt dalam QS. Al- An'am / 6:141, yaitu:

وَهُوَ الَّذِي أَنْشَأَ جَنَّاتٍ مَعْرُوشَاتٍ وَغَيْرَ مَعْرُوشَاتٍ وَالنَّخْلَ وَالزَّرْعَ مُخْتَلِفًا

أُكْلُهُ وَالزَّيْتُونَ وَالرُّمَّانَ مُتَشَابِهًا وَغَيْرَ مُتَشَابِهٍ كُلُوا مِنْ ثَمَرِهِ إِذَا أَثْمَرَ وَآتُوا

حَقَّهُ يَوْمَ حَصَادِهِ وَلَا تُسْرِفُوا إِنَّهُ لَا يُحِبُّ الْمُسْرِفِينَ

UNIVERSITAS ISLAM NEGERI
ALAUDDIN
Terjemahnya:

Dan Dialah yang menjadikan kebun-kebon yang berjunjung dan yang tidak berjunjung, pohon korma, tanam-tanaman yang bermacam-macam buahnya, zaitun dan delima yang serupa (bentuk dan warnanya) dan tidak sama (rasanya). Makanlah dari buahnya (yang bermacam-macam itu) bila dia berbuah, dan tunaikanlah haknya di hari memetik hasilnya (dengan disedekahkan kepada fakir miskin); dan janganlah kamu berlebih-lebihan. Sesungguhnya Allah tidak menyukai orang yang berlebih-lebihan.

Berdasarkan tafsir Al-Misbah ayat di atas menjelaskan bahwa hanya Allah yang menciptakan berbagai taman, beberapa dengan tiang penopang, dan yang lain tanpa. Dia juga menciptakan pohon kurma dan tanaman-tanaman lain dengan buah-buahan yang beragam dalam warna, rasa, bentuk, dan aroma. Allah juga menciptakan zaitun dan delima yang, meskipun memiliki kesamaan dalam beberapa aspek, berbeda dalam beberapa hal lainnya. Semua tumbuh di tanah yang sama dan diberi air yang sama. Oleh karena itu, makanlah buah-buahan yang baik dan berikan zakat ketika buah-buahan tersebut telah matang. Namun, jangan berlebihan dalam mengonsumsinya, karena itu bisa membahayakan diri Anda dan merampas hak orang miskin. Allah tidak menyukai perilaku berlebihan (Shihab, 2014).

Ayat ini menjelaskan terkait keberagaman dan keindahan ciptaan Allah, termasuk berbagai jenis tanaman, buah-buahan, air, dan bahkan madu. Dapat disimpulkan bahwa Allah menciptakan berbagai jenis makanan dan minuman yang bermanfaat bagi manusia. Dalam konteks status gizi, Al-Qur'an seringkali menekankan pentingnya bersyukur atas nikmat makanan yang diberikan Allah dan menjaga kesehatan tubuh. Dengan mengonsumsi berbagai jenis buah-buahan, termasuk madu, yang disebutkan dalam ayat ini, dapat memberikan berbagai nutrisi yang baik untuk kesehatan tubuh manusia.

2. Profil Indeks Eritrosit Pada Anak

a. Definisi Eritrosit

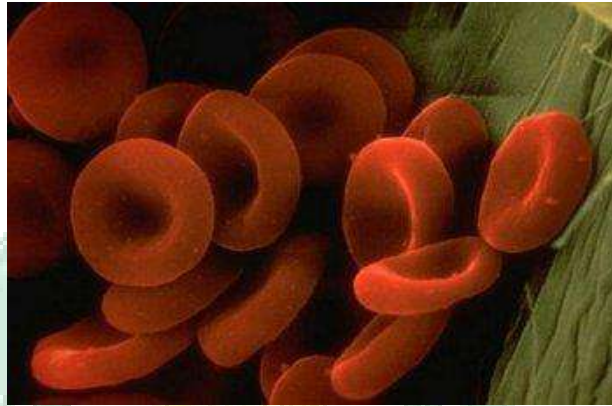

Gambar 1. Eritrosit

Sumber: Mescher, AL 2018, *Junqueira's Basic Histology Text & Atlats, McGraw Hill Medical, New York*

Eritrosit adalah bentuk cakram bikonkaf yang tidak berinti, cekung pada kedua sisinya dan berdiameter kira-kira 7,8 mikrometer dan dengan ketebalan pada bagian yang paling tebal 2,5 mikrometer dan pada bagian tengah 1 mikrometer atau kurang. Fungsi utama dari sel-sel darah merah adalah mengangkut hemoglobin, dan mengangkut oksigen dari paru-paru ke jaringan (Guyton, 2014).

b. Pembentukan Eritrosit (Eritropoiesis)

Eritrosit terbentuk di sumsum tulang. Proses pembentukan dan pematangan sel darah merah disebut eritropoiesis. Pembentukan sel darah merah membutuhkan zat besi, vitamin B12, asam folat dan rantai globin dari hemositoblas. Sumsum tulang normal merupakan bagian integral dari hemopoiesis. Jika fungsi sumsum tulang terganggu maka dapat

menyebabkan kelainan. Gangguan pada sumsum tulang dapat menyebabkan kegagalan produksi sel, kegagalan pematangan sel, produksi sel abnormal, dan hilangnya mekanisme regulasi normal. Umur sel darah merah setelah dilepaskan dari sumsum tulang adalah sekitar 120 hari. Proses pematangan sel darah merah membutuhkan hormon erythropoietin yang disintesis di ginjal (Nugraha, 2017).

Eritrosit dibentuk di dalam sumsum tulang, terutama dari tulang pendek, pipih dan tidak beraturan. Sel darah merah (eritrosit) di dalam tubuh juga dibuat didalam limpa dan hati yang kemudian akan beredar di dalam tubuh selama 14 – 15 hari setelah itu akan mati. Hemoglobin yang keluar dari eritrosit yang mati akan terurai menjadi 2 zat yaitu hematin yang mengandung Fe yang berguna untuk pembuatan eritrosit baru dan hemoglobin yaitu suatu zat yang terdapat didalam eritrosit yang berguna untuk mengikat oksigen dan karbondioksida (Price, 2015).

c. Penguraian Eritrosit

Setelah terbentuk, eritrosit beredar di dalam tubuh. Umur rata-rata sel darah merah adalah 120 hari, setelah itu sel menua dan dihancurkan dalam sistem retikuloendotelial, terutama di limpa dan hati. Globin yang diperoleh dari hemoglobin dipecah menjadi asam amino, yang digunakan sebagai protein dalam jaringan, besi heme yang dilepaskan dari hemoglobin digunakan dalam pembentukan sel darah merah baru. Heme yang tersisa dalam hemoglobin diubah menjadi bilirubin (pigmen kuning) dan biliverdin, yang berwarna kehijauan (Pearce, 2016).

d. Fungsi Utama Eritrosit

1. Untuk mentransport hemoglobin, yang selanjutnya membawa oksigen dari paru-paru ke jaringan.
2. Mengangkut O₂ ke jaringan dan mengembalikan karbondioksida dari jaringan ke paru-paru (Guyton, 2014).

e. Faktor Pengaruh Jumlah Eritrosit

Faktor-faktor yang mempengaruhi hasil laboratorium jumlah eritrosit, diantaranya adalah:

- a) pH plasma, suhu, konsentrasi glukosa, dan saturasi oksigen pada darah.
- b) Eritrosit yang berumur lama cenderung memiliki fragilitas osmotik tinggi.
- c) Sampel darah yang diambil lebih dari 3 jam dapat menunjukkan peningkatan fragilitas osmotik (Gandasoebrata, 2013).

Beberapa faktor seperti konsentrasi antikoagulan, suhu penyimpanan sampel darah dan penyimpanan sampel darah mempengaruhi hasil pemeriksaan indeks eritrosit. Pada pemeriksaan indeks eritrosit, jumlah sel darah merah dan kadar hemoglobin sangat mempengaruhi penentuan hasil MCV, MCH dan MCHC (Syuhada, Festy Ladyani, Nanda Nur Fauziah, 2022).

f. Indeks Eritrosit

Indeks eritrosit atau *Mean Corpuscular Value* merupakan nilai rata-rata yang dapat memberikan keterangan tentang jumlah rata-rata eritrosit dan hemoglobin per-eritrosit. Pemeriksaan penunjang Indeks eritrosit

digunakan sebagai tes skrining untuk mendiagnosis anemia dan menentukan anemia berdasarkan morfologinya (Gandasoebrata, 2013).

1) MCV atau VER

Mean Corpuscular Volume (MCV) atau Volume Eritrosit Rata-rata (VER) adalah volume rata-rata sebuah eritrosit yang dinyatakan dengan satuan femtoliter (fl). Rumus perhitungannya:

$$\text{MCV} = \frac{\text{Nilai Hematokrit (Vol\%)}}{\text{Jumlah Eritrosit (juta/ul)}} \times 10$$

Nilai normal MCV= 110 fl (Stuart H.Orcin, 2009). Penurunan MCV terjadi pada pasien dengan anemia mikrositik, defisiensi besi, artritis reumatoid, talasemia, anemia sel sabit, hemoglobin C, keracunan timah dan radiasi. Peningkatan MCV terjadi pada pasien dengan anemia aplastik, anemia hemolitik, anemia penyakit hati kronis, hipotiroidisme, efek obat vitamin B12, antikonvulsan dan anti metabolik (Gandasoebrata, 2013).

2) MCH atau HER

Mean Corpuscular Hemoglobin (MCH) atau Hemoglobin Eritrosit Rata-rata (HER) adalah jumlah hemoglobin per-eritrosit yang dinyatakan dengan satuan pikogram (pg). Rumus perhitungannya:

$$\text{MCH} = \frac{\text{Nilai Hemoglobin (gr\%)}}{\text{Jumlah Eritrosit (juta/ul)}} \times 10$$

Nilai Normal MCH= 34,6 pg (Stuart H.Orcin, 2009). Penurunan MCH terjadi pada pasien anemia mikrositik dan anemia hipokromik. Peningkatan MCH terjadi pada pasien anemia defisiensi besi (Gandasoebrata, 2013).

3) MCHC atau KHER

Mean Corpuscular Hemoglobin Concentration (MCHC) atau Konsentrasi Hemoglobin Eritrosit Rata-rata (KHER) adalah konsentrasi hemoglobin yang didapat per-eritrosit yang dinyatakan dengan satuan gram per desiliter (gr/dl). Rumus perhitungannya:

$$\text{MCHC} = \frac{\text{Nilai Hemoglobin (gr\%)}}{\text{Jumlah Hematokrit (vol\%)}}$$

Nilai normal MCHC= 31,9 gram per desiliter (gr/dl) (Stuart H.Orcin, 2009). Penurunan MCHC terjadi pada pasien anemia mikrositik dan anemia hipokromik, dan peningkatan MCHC pada pasien anemia defisiensi besi (Gandasoebrata, 2013).

4) Hemoglobin

Hemoglobin adalah senyawa yang membawa oksigen ke seluruh jaringan tubuh dan membawa karbon dioksida dari sel kembali ke paru-paru dan kemudian dikeluarkan dari tubuh (Hikmah et al., 2023).

Hemoglobin merupakan senyawa pembawa oksigen pada sel darah merah dan dapat diukur secara kimia. Jumlah Hb/100ml darah

dapat digunakan sebagai indeks kapasitas pembawa oksigen ke darah. Hemoglobin mempunyai dua fungsi pengangkutan penting dalam tubuh manusia, yaitu pengangkutan oksigen dari paru-paru ke jaringan perifer dan pengangkutan karbondioksida dari jaringan perifer ke organ respirasi untuk selanjutnya diekskresikan keluar tubuh (Murray, 2020). Jika kadar Hemoglobin kurang dari normal (anemia), maka akan menyebabkan komplikasi termasuk kelelahan dan stress pada organ tubuh. Dampak anemia bagi remaja antara lain mudah lelah, penurunan konsentrasi belajar, dan kurang bersemangat (Proverawati, 2011).

5) Hematokrit

Nilai hematokrit adalah volume semua eritrosit dalam 100 ml darah dalam persen (%) (Ramadhina et al., 2023). Faktor-faktor yang mempengaruhi nilai hematokrit antara lain volume darah, waktu, kecepatan centrifuge, volume antikoagulan yang tidak sesuai, termasuk proses pencampuran keduanya yaitu homogenisasi dan waktu penyimpanan sampel (Fadillah et al., 2021).

g. Pandangan Islam Mengenai Indeks Eritrosit

Allah swt berfirman dalam surah Al-Alaq ayat 2:

حَلَقَ الْإِنْسَانَ مِنْ عَلَقٍ

Terjemahnya:

Dia telah menciptakan manusia manusia dari segumpal darah.

Berdasarkan tafsir Al-Azhar ayat di atas menjelaskan bahwa peringkat yang kedua sesudah nuthfah, yaitu segumpal air yang telah berpadu dari mani si laki-laki dengan mani si perempuan, yang setelah 40 hari lamanya, air itu telah menjelma jadi segumpal darah, dan dari segumpal darah itu kelak akan menjelma pula setelah melalui 40 hari, menjadi segumpal daging (Mudhghah) (Hamka, 2015).

Ayat ini menunjukkan bahwa manusia awalnya diciptakan oleh Allah dari segumpal darah (alaq). Terkait dengan eritrosit darah, eritrosit adalah jenis sel darah merah yang bertanggung jawab untuk mengangkut oksigen dari paru-paru ke seluruh tubuh dan membawa kembali karbon dioksida ke paru-paru. Meskipun istilah "alaq" dalam konteks ini lebih bermakna sebagai segumpal darah, dan bukan secara khusus eritrosit, konsep penciptaan manusia dari unsur-unsur yang sangat dasar dan kemudian berkembang menjadi bentuk manusia merupakan bagian dari proses menciptakan kehidupan.

3. Hubungan Status Gizi Dengan Profil Indeks Eritrosit

Terdapat beberapa faktor yang melatarbelakangi kejadian kadar eritrosit rendah adalah karena asupan gizi dalam tubuh kurang dan hal ini menyebabkan kebutuhan gizi dalam tubuh tidak terpenuhi terutama kebutuhan gizi seperti zat besi dimana zat besi merupakan salah satu komponen terpenting dalam pembentukan eritrosit, dengan kurangnya asupan zat besi dalam tubuh akan menyebabkan berkurangnya bahan

pembentuk sel darah merah, sehingga sel darah merah tidak dapat melakukan fungsinya dalam mensuplai oksigen yang akan mengakibatkan terjadinya anemia (Bakta, 2018).



B. Kerangka Teori

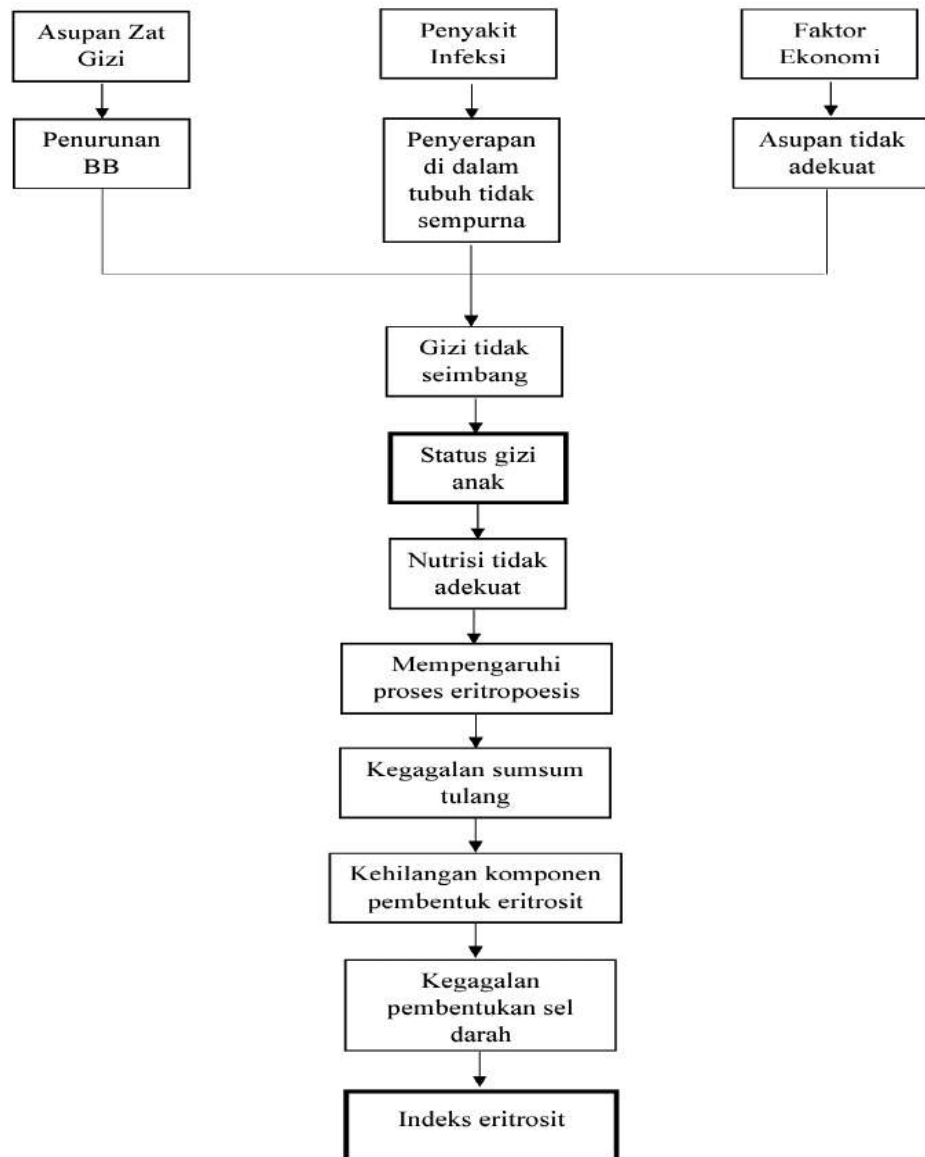

Gambar 2. Kerangka Teori Penelitian

C. Kerangka Konsep

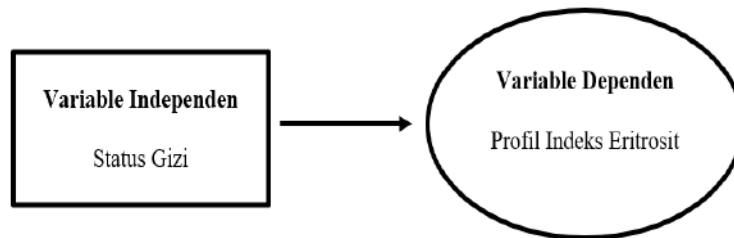

Gambar 3. Kerangka Konsep Penelitian



BAB III

METODOLOGI PENELITIAN

A. Jenis dan Desain Penelitian

Desain penelitian yang digunakan yaitu penelitian analitik kuantitatif yang dilakukan dengan cara menilai hubungan status gizi dengan profil indeks eritrosit pada pasien anak di Rumah Sakit Bahagia Makassar.

B. Lokasi dan Waktu Penelitian

1. Lokasi Penelitian

Penelitian ini dilakukan di Rumah Sakit Bahagia Kota Makassar yang terletak di Jl. Minasa Upa No.9, Gn. Sari, Kec. Rappocini, Kota Makassar, Sulawesi Selatan 90221.

2. Waktu Penelitian

Penelitian ini dilaksanakan pada bulan November-Desember 2023.

C. Pendekatan Penelitian

Metode penelitian ini menggunakan metode penelitian kuantitatif dengan desain *cross sectional*. Desain *cross-sectional* adalah studi yang menggabungkan variabel independen atau faktor risiko yang memiliki konsekuensi terhadap variabel dependen atau subjek dan diukur secara bersamaan. Penelitian ini memperoleh informasi rekam medis berupa kadar eritrosit pada anak yang dirawat di Rumah sakit Bahagia Kota Makassar dengan mempertimbangkan kriteria inklusi dan eksklusi.

1. Kriteria Inklusi

- a. Pasien Anak di Instalasi Rawat Inap Rumah Sakit Bahagia Tahun 2020-2022
- b. Memiliki data rekam medis yang lengkap
- c. Pasien anak yang memiliki hasil laboratorium pemeriksaan darah rutin
- d. Semua pasien rawat inap usia 1-5 tahun

2. Kriteria Eksklusi

- a. Pasien anak dengan kelainan hematologi (hemofilia, lekopenia dan polisitemia)
- b. Pasien anak yang mendapat transfusi darah
- c. Pasien anak dengan penyakit keganasan (limfoma, leukemia dan multipel mieloma)

D. Populasi dan Sampel Penelitian

1. Populasi

Populasi pada penelitian ini adalah seluruh pasien anak di Rumah Sakit Bahagia Kota Makassar Tahun 2020-2022.

2. Sampel

Teknik *purposive sampling* digunakan sebagai metode pengambilan sampel dalam penelitian ini. Sampel penelitian ini adalah rekam medis pasien anak di Rumah Sakit Bahagia Kota Makassar Tahun 2020-2022 dengan mempertimbangkan kriteria inklusi dan eksklusi. Besar sampel yang digunakan dalam penelitian ini diambil dengan menggunakan rumus *Slovin*.

$$n = \frac{N}{1 + N (d)^2}$$

$$= \frac{4.061}{1 + 4.061 (0,1)^2}$$

$$= \frac{4.061}{1 + 4.061 (0,01)}$$

$$= \frac{4.061}{1 + 40,61}$$

$$= \frac{4.061}{41,61}$$

$$= 97,596 \text{ (dibulatkan menjadi 98)}$$

Keterangan:

n = Jumlah Sampel

N = Jumlah Populasi

d = Tingkat Signifikansi (p)

E. Instrumen Penelitian

Data yang digunakan dalam penelitian ini adalah data sekunder. Data sekunder adalah data yang didapat tidak langsung dari responden dengan melihat rekam medik yang terdapat di Rumah sakit. Data sekunder pada penelitian ini berupa nama pasien, umur, tinggi badan, berat badan, Hb, Hematokrit, MCV, MCH dan MCHC.

F. Teknik Pengambilan Sampel

Penelitian ini menggunakan teknik *Non-Probability Sampling* jenis purposive sampling. *Purposive sampling* adalah pemilihan sampel dari populasi yang memenuhi kriteria inklusi dan eksklusi yang ditentukan oleh peneliti.

G. Langkah Pengolahan Data

1. Penyunting Data (*editing*)

Peneliti akan memeriksa setiap rekam medis yang telah didapatkan sebagai usaha untuk melengkapi data yang kurang lengkap.

2. Pengkodean (*coding*)

Pemberian kode dengan tujuan untuk memudahkan dalam pengolahan data, juga untuk menjaga kerahasiaan identitas responden.

3. Entri Data

Entri data dilakukan dengan memasukkan setiap data ke program komputer untuk membuat distribusi frekuensi sederhana.

4. Tabulasi (*tabulating*)

Data dituangkan dalam bentuk tabel untuk memudahkan tabulasi data agar dapat menganalisis data sesuai tujuan penelitian.

5. Penarikan Kesimpulan dan Verifikasi

Peneliti akan melakukan penarikan kesimpulan dan verifikasi dengan mencari makna hubungan antar variabel yang telah didapatkan dan menuangkannya dalam bentuk narasi.

H. Analisis Data

Analisis data yang digunakan dalam penelitian ini dilakukan secara elektronik menggunakan aplikasi (SPSS) yang kemudian disajikan dalam bentuk tabel yang telah diberikan kode dan disusun serta dikelompokkan sesuai dengan tujuan penelitian sehingga memudahkan dalam analisis data.

1. Analisis univariat

Analisis univariat dilakukan secara deskriptif untuk setiap variabel yang digunakan dengan membuat tabel distribusi frekuensi atau membuat nilai mean dan median dari data kontinu.

2. Analisis bivariat

Analisis bivariat dilakukan untuk menilai hubungan antara dua variabel yaitu variabel dependen dan variabel independen. Metode analisis yang digunakan dalam penelitian ini adalah uji *Spearman Rho*, yang menggunakan software uji statistik.

I. Metode Pengumpulan Data

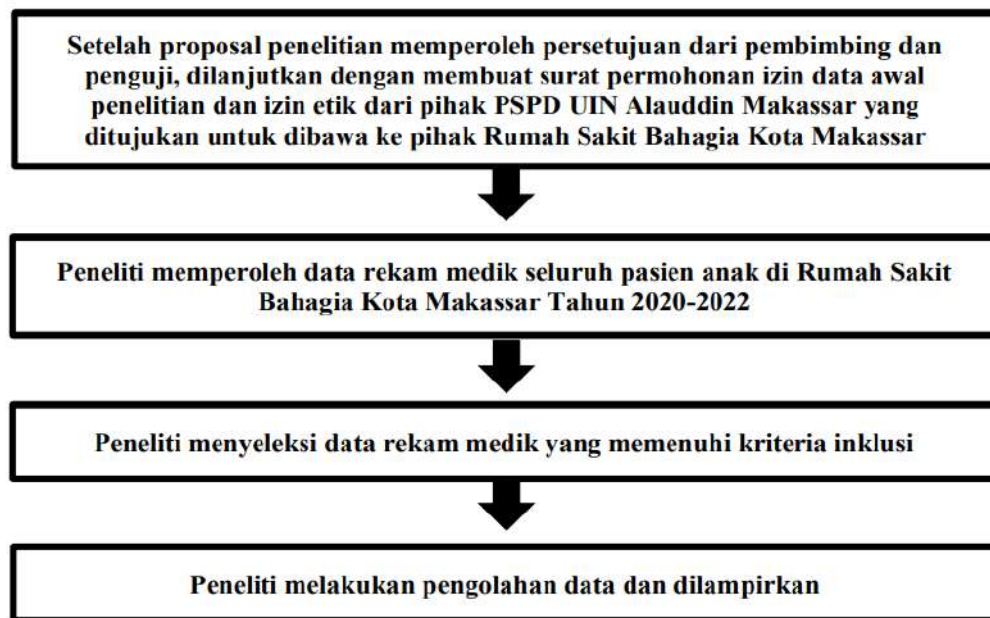

M A K A S S A R
Gambar 4. Metode Pengumpulan Data

J. Etika Penelitian

Etika penelitian yang digunakan dalam penelitian ini menurut surat dengan nomor B-189/KEPK/FKIK/XII/2021 adalah sebagai berikut:

- a) Mengajukan permohonan persetujuan etik penelitian ke komite etik penelitian kesehatan Fakultas Kedokteran dan Ilmu Kesehatan, Universitas Islam Negeri Alauddin Makassar.
- b) Menyertakan surat pengantar yang ditujukan kepada pihak terkait sebagai permohonan izin penelitian.
- c) Menjaga kerahasiaan identitas pasien sehingga tidak merasa dirugikan.
- d) Tidak memaksa dan mengintervensi subjek penelitian dalam proses pengambilan data.



BAB IV

HASIL DAN PEMBAHASAN

A. Hasil

Penelitian ini dilaksanakan di Rumah Sakit Bahagia Kota Makassar terletak di wilayah Kota Makassar, Sulawesi Selatan, berlokasi di Jl. Minasa Upa No.9. Rumah Sakit Bahagia Kota Makassar adalah sebuah fasilitas kesehatan swasta tipe C yang khusus melayani ibu dan anak. Awalnya dikenal dengan nama Rumah Sakit Ibu dan Anak, Rumah Sakit Umum Bahagia kini mengganti namanya dengan tujuan meningkatkan pelayanan kesehatan. Sekarang, rumah sakit ini tidak hanya fokus pada kesehatan ibu dan anak, melainkan juga melayani berbagai masalah atau keluhan penyakit dari masyarakat sekitar. Penelitian ini dilaksanakan selama Desember 2023. Jumlah sampel dalam penelitian ini berjumlah 98 sampel. Desain penelitian yang digunakan dalam penelitian ini adalah observasional dengan pendekatan *cross sectional*. Analisis data yang digunakan dalam penelitian ini menggunakan aplikasi SPSS, yang terlebih dahulu dilakukan uji analisis univariat kemudian dilanjutkan analisis uji bivariat yaitu menggunakan uji *Spearman Rho*. Berdasarkan hasil penelitian dan pengolahan data yang dilakukan, maka disajikan hasil penelitian sebagai berikut:

1. Analisis Univariat

Tabel 3.1 Distribusi Karakteristik Pasien Anak

Karakteristik	Frekuensi (N)	Persentase (%)
Jenis kelamin		
Laki-laki	55	56,1
Perempuan	43	43,8
Usia		
1 tahun	17	17,3
2 tahun	22	22,4
3 tahun	30	30,6
4 tahun	12	12,2
5 tahun	17	17,3
Status dalam keluarga		
Anak kandung	98	100
Anak angkat	0	0
Pekerjaan orang tua		
PNS	15	15,3
Karyawan swasta	30	30,6
Wiraswasta	16	16,3
IRT	35	35,7
Pelajar	2	2,04
Riwayat suplementasi Fe		
Ada	0	0
Tidak ada	98	100
Riwayat konsumsi obat		
Tidak ada	94	95,9
Antipiretik	2	2,04
Antikonvulsan	1	1,02
Imunomodulator	1	1,02
Total	98	100

Sumber: Data Primer, 2023

Berdasarkan tabel 4.1 menunjukkan tabel distribusi karakteristik pasien anak, berdasarkan jenis kelamin didapatkan laki-laki sebanyak 55 orang (56,1%) dan perempuan sebanyak 43 orang (43,8%) sedangkan distribusi berdasarkan usia didapatkan 1 tahun sebanyak 17 orang (13,3 %), 2 tahun sebanyak 22 orang (22,4 %), 3 tahun sebanyak 30 orang (30,6 %), 4 tahun sebanyak 12 orang (12,2 %) dan 5 tahun sebanyak 17 orang (17,3%) sedangkan distribusi berdasarkan

status anak didapatkan anak kandung sebanyak 98 (100 %) dan anak angkat sebanyak 0 (0 %) sedangkan distribusi berdasarkan pekerjaan orang tua didapatkan PNS sebanyak 15 orang (15,3 %), karyawan swasta sebanyak 30 orang (30,6 %), wiraswasta sebanyak 16 orang (16,3 %), IRT sebanyak 35 orang (35,7 %) dan pelajar sebanyak 2 orang (2,04 %).

Tabel 4.2 Distribusi Variabel Penelitian

Variabel	Frekuensi (N)	Persentase (%)
Status Gizi		
Severly Underweight	6	6,1
Underweight	10	10,2
Normal	73	74,5
Resiko BB Lebih	9	9,2
Eritrosit		
Normal (3,60-6,50 $10^6/\mu\text{l}$)	94	95,9
Tidak normal:		
Rendah (<3,60 $10^6/\mu\text{l}$)	3	3,06
Tinggi (>6,50 $10^6/\mu\text{l}$)	1	1,02
Hb		
Normal (12-16 g/dL)	51	52,0
Tidak normal:		
Rendah (<12 g/dL)	47	48,9
Tinggi (>16 g/dL)	0	0
Hematokrit		
Normal (35-52 %)	37	37,8
Tidak normal:		
Rendah (<35 %)	61	62,2
Tinggi (>52 %)	0	0
MCV		
Normal (80-94 fL)	2	2,0
Tidak Normal:		
Rendah (<80 fL)	96	98,0
Tinggi (>94 fL)	0	0
MCH		
Normal (27-31 pg)	34	34,7
Tidak Normal:		
Rendah (<27 pg)	62	63,3
Tinggi (>31 pg)	2	2,04

Variabel	Frekuensi (N)	Persentase (%)
MCHC		
Normal (33-37 g/dL)	86	87,8
Tidak Normal:		
Rendah (<33 g/dL)	3	3,1
Tinggi (>37 g/dL)	9	9,18
WBC		
Normal (5,0-10,0 10 ³ /μl)	41	41,8
Tidak normal:		
Rendah (<5,0 10 ³ /μl)	19	19,4
Tinggi (>10,0 10 ³ /μl)	38	38,8
Trombosit		
Normal (150-450 10 ³ /μl)	85	86,7
Tidak normal		
Rendah (<150 10 ³ /μl)	4	4,1
Tinggi (>450 10 ³ /μl)	9	9,2
Total	98	100

Sumber: Data Primer, 2023

Berdasarkan tabel 4.2 menunjukkan distribusi data pasien anak berdasarkan status gizi didapatkan *severly underweight* sebanyak 6 orang (6,1%), *underweight* sebanyak 10 orang (10,2 %), normal sebanyak 73 orang (74,5%), dan resiko bb lebih sebanyak 9 orang (9,2%) sedangkan distribusi data pasien anak berdasarkan nilai eritrosit, normal sebanyak 94 orang (95,9%) dan tidak normal sebanyak 4 orang (4,1%) sedangkan distribusi data pasien anak berdasarkan nilai Hb, normal sebanyak 51 orang (52,0%) dan tidak normal sebanyak 47 orang (48,0%) sedangkan distribusi data pasien anak berdasarkan nilai hematokrit, normal sebanyak 37 orang (37,8 %) dan tidak normal sebanyak 61 orang (62,2 %) sedangkan distribusi data pasien anak berdasarkan nilai MCV, normal sebanyak 2 orang (2,0%) dan tidak normal sebanyak 96 orang (98,0%) sedangkan distribusi data pasien anak berdasarkan nilai MCH, normal sebanyak 34 orang (34,7%) dan tidak normal sebanyak 64 orang

(65,3%) sedangkan distribusi data pasien anak berdasarkan nilai MCHC, normal sebanyak 86 orang (87,8%) dan tidak normal sebanyak 12 orang (12,2%) sedangkan distribusi data pasien anak berdasarkan nilai WBC, normal sebanyak 41 orang (41,8 %) dan tidak normal sebanyak 57 orang (58,2 %) sedangkan distribusi data pasien anak berdasarkan nilai trombosit, normal sebanyak 85 orang (86,7 %) dan tidak normal sebanyak 13 orang (13,3 %).

2. Analisis Bivariat

Tabel 4.3 Analisis Hubungan Status Antropometri dengan Profil Indeks eritrosit Pasien Anak

Profil Indeks Eritrosit		Status Gizi				P value**
		Severly Underweight	Underweight	Normal	Resiko BB Lebih	
MCV	Normal	1	1	0	0	.005
	Tidak Normal	5	9	73	9	
MCH	Normal	3	1	26	4	.367
	Tidak Normal	3	9	47	5	
MCHC	Normal	4	7	67	8	.046
	Tidak Normal	2	3	6	1	

**Spearman Rho

Sumber: Data Primer, 2023

Berdasarkan tabel 4.3 hasil analisis SPSS dengan uji *Spearman Rho* tampak bahwa nilai P_{value} untuk status gizi dengan MCV adalah 0,005 dengan taraf signifikansi sebesar 5% atau 0,05 artinya signifikan karena nilai $P_{value} < 0,05$. Nilai P_{value} untuk status gizi dengan MCH adalah 0,367 dengan taraf signifikansi sebesar 5% atau 0,05 artinya tidak signifikan karena nilai $P_{value} > 0,05$. Nilai P_{value} untuk status gizi dengan MCHC adalah 0,046 dengan taraf signifikansi sebesar 5% atau 0,05 artinya tidak signifikan karena nilai $P_{value} > 0,05$. Jadi dapat disimpulkan bahwa terdapat hubungan yang signifikan antara status gizi dengan MCV, namun tidak terdapat hubungan signifikan antara status gizi dengan MCH dan MCHC pada pasien anak di instalasi rawat inap RS Bahagia Kota Makassar.

B. Pembahasan

1. Mean Corpuscular Volume (MCV)

MCV (Mean Corpuscular Volume) atau MCV (Volume Eritrosit Rata-rata) merupakan volume rata-rata sel darah merah. Nilai normal pada MCV yaitu 82-92fl dan satuannya adalah femtoliter (fL). Nilai MCV yang rendah menunjukkan ukuran sel darah merah (eritrosit) yang kecil atau mikrositik, terdapat pada anemia kekurangan zat besi (Fe), thalassemia, keracunan timah. Sedangkan nilai MCV yang tinggi menunjukkan ukuran sel darah merah yang besar atau makrositik, terdapat pada anemia megaloblastik akibat kekurangan vitamin B12 atau asam folat (Gandasoebrata, 2013).

MCV merupakan parameter penting dalam menilai berbagai kondisi medis, terutama yang berhubungan dengan anemia. Anemia adalah suatu kondisi yang ditandai dengan penurunan jumlah sel darah merah atau berkurangnya jumlah hemoglobin dalam darah. MCV membantu mengklasifikasikan anemia menjadi beberapa jenis:

- a. Anemia Mikrositik: MCV berada di bawah kisaran normal, menunjukkan sel darah merah lebih kecil dari rata-rata. Anemia defisiensi besi adalah penyebab umum anemia mikrositik.
- b. Anemia Normositik: MCV berada dalam kisaran normal. Jenis anemia ini mungkin berhubungan dengan penyakit kronis atau kondisi medis tertentu.
- c. Anemia Makrositik: MCV berada di atas kisaran normal, menunjukkan sel darah merah yang lebih besar dari rata-rata. Defisiensi vitamin B12 dan defisiensi folat merupakan penyebab umum anemia makrositik (Rosita et al., 2019).

Berdasarkan hasil penelitian yang dilakukan didapatkan hasil mayoritas nilai MCV pasien anak di RS Bahagia adalah nilai MCV yang tidak normal dengan jumlah 96 (97,9%) anak. Berdasarkan pengujian hubungan status gizi dengan profil indeks eritrosit pada pasien anak di instalasi rawat inap RS Bahagia Kota Makassar dengan menggunakan uji *Spearman Rho* didapatkan nilai probabilitas (*p-value*) 0,005. Hasil tersebut menunjukkan nilai *p-value* < 0,05 dengan demikian H_0 ditolak sedangkan H_1 diterima sehingga dinyatakan ada hubungan yang signifikan

antara status gizi dengan MCV pada pasien anak di instalasi rawat inap RS Bahagia Kota Makassar.

Terdapat beberapa faktor yang melatarbelakangi kejadian kadar eritrosit rendah adalah karena asupan gizi dalam tubuh kurang dan hal ini menyebabkan kebutuhan gizi dalam tubuh tidak terpenuhi terutama kebutuhan gizi seperti zat besi dimana zat besi merupakan salah satu komponen terpenting dalam pembentukan eritrosit, dengan kurangnya asupan zat besi dalam tubuh akan menyebabkan berkurangnya bahan pembentuk sel darah merah, sehingga sel darah merah tidak dapat melakukan fungsinya dalam mensuplai oksigen yang akan mengakibatkan terjadinya anemia (Bakta, 2018).

Status gizi memiliki hubungan signifikan dengan MCV karena kandungan nutrisi dalam tubuh seseorang sangat berperan dalam proses pembentukan eritrosit dimana MCV termasuk dalam komponen eritrosit. Seseorang yang mengalami defisiensi besi akan menyebabkan ukuran sel darah merah menjadi lebih kecil. Selain itu, apabila mengalami defisiensi vitamin B12 dan asam folat dapat menyebabkan pembentukan sel darah merah yang abnormal, yang mungkin memiliki volume yang lebih besar dari biasanya (Magne et al., 2015).

Penelitian ini sejalan dengan penelitian sebelumnya, menurut (Siregar, Fadila Andina Putri, 2019) menyatakan bahwa terdapat hubungan status gizi dengan kadar Hb diperoleh nilai $p < 0,008$. Berdasarkan hasil penelitian ini disebutkan bahwa dengan status gizi yang baik tentunya akan

memenuhi kebutuhan zat besi sehingga kadar Hb juga dapat terpenuhi.

Penelitian ini tidak sejalan dengan penelitian (Mifbakhuddin, Ulfa Nurulita, 2013) yang menyatakan bahwa dari penelitian tersebut didapatkan hasil penelitian bahwa hubungan profil darah yang signifikan ($p < 0,05$) adalah kadar MCH darah dengan status gizi (IMT) nilai $r = 0,490$, sedangkan variabel kadar Hb, leukosit, trombosit, eritrosit, MCV, MCHC tidak signifikan karena $p > 0,05$. Berdasarkan hasil penelitian ini disebutkan bahwa ada faktor lain yang ikut berperan dalam status gizi adalah asupan zat gizinya.

2. Mean Corpuscular Hemoglobin (MCH)

MCH (Mean Corpuscular Hemoglobin) atau HER (Hemoglobin Eritrosit Rata-rata) merupakan jumlah rata-rata hemoglobin pereritrosit dengan satuan pikogram (pg). Nilai normalnya yaitu 27-31 pikogram. Penurunan MCH terjadi pada pasien anemia mikrositik dan anemia hipokromik, sedangkan peningkatan MCH terjadi pada pasien anemia yang mengalami kekurangan zat besi (Fe) (Gandasoebrata, 2013).

Mean Corpuscular Volume (MCV), MCH merupakan indikator berharga untuk menilai dan mendiagnosis berbagai kelainan darah, khususnya berbagai jenis anemia. Kisaran normal MCH dapat bervariasi antar laboratorium, namun nilai normal dapat mengindikasikan kondisi kesehatan tertentu:

- a. Anemia Mikrositik: Jika MCH dan MCV berada di bawah kisaran normal, ini mungkin mengindikasikan anemia mikrositik, yang sering dikaitkan dengan kondisi seperti anemia defisiensi besi.
- b. Anemia Normositik: Jika MCH dan MCV berada dalam kisaran normal, namun parameter lain seperti hemoglobin rendah, hal ini mungkin menandakan anemia normositik, yang dapat terlihat pada penyakit kronis.
- c. Anemia Makrositik: Anemia makrositik, ditandai dengan sel darah merah yang lebih besar dari normal, mungkin berhubungan dengan peningkatan MCH, sering terlihat pada kondisi seperti kekurangan vitamin B12 atau anemia defisiensi folat (Rosita et al., 2019).

Berdasarkan hasil penelitian didapatkan hasil mayoritas nilai MCH pasien anak di RS Bahagia adalah nilai MCH yang tidak normal dengan jumlah 64 (65,3%) anak. Berdasarkan pengujian hubungan status gizi dengan profil indeks eritrosit pada pasien anak di instalasi rawat inap RS Bahagia Kota Makassar dengan menggunakan uji *Spearman Rho* didapatkan nilai probabilitasnya (*p-value*) 0,367. Hasil tersebut menunjukkan nilai *p-value* > 0,05 dengan demikian H_0 diterima sedangkan H_1 ditolak sehingga dinyatakan tidak ada hubungan yang signifikan antara status gizi dengan MCH pada pasien anak di instalasi rawat inap RS Bahagia Kota Makassar.

Status gizi dapat mempengaruhi produksi sel darah dan komponen darah lainnya, namun belum tentu terdapat hubungan langsung antara status

gizi dengan kadar MCH. Nilai MCH lebih erat kaitannya dengan keseimbangan antara jumlah hemoglobin dan jumlah sel darah merah dalam darah. Beberapa kondisi medis, seperti anemia dan kekurangan zat besi, dapat memengaruhi kadar MCH. Namun, perubahan status gizi biasanya membutuhkan waktu lebih lama untuk tercermin dalam parameter darah. Oleh karena itu, perubahan status gizi belum tentu mencerminkan perubahan kadar MCH yang signifikan (Magne et al., 2015).

Penelitian ini sejalan dengan penelitian (Putri Yana Harahap, Amelia Eka Damayanty, 2023) yang menyatakan bahwa dari penelitian tersebut didapatkan hasil untuk IMT dengan anemia diperoleh hasil $P > 0,005$. Pada penelitian ini tidak terdapat hubungan IMT dengan anemia pada mahasiswa/i. IMT yang tidak berpengaruh secara signifikan terhadap anemia dikarenakan adanya faktor lain yaitu pola istirahat, konsumsi makanan yang tidak seimbang, dan infeksi.

Penelitian ini tidak sejalan dengan penelitian (Mifbakhuddin, Ulfa Nurulita, 2013) yang menyatakan bahwa dari penelitian tersebut didapatkan hasil penelitian bahwa hubungan profil darah yang signifikan ($p < 0,05$) adalah kadar MCH darah dengan status gizi (IMT) nilai $r = 0,490$, sedangkan variabel kadar Hb, leukosit, trombosit, eritrosit, MCV, MCHC tidak signifikan karena $p > 0,05$. Berdasarkan hasil penelitian ini disebutkan bahwa ada faktor lain yang ikut berperan dalam status gizi adalah asupan zat gizinya.

3. *Mean Corpuscular Hemoglobin Concentration (MCHC)*

MCHC (Mean Corpuscular Hemoglobin Concentration) atau KHER (Konsentrasi Hemoglobin Eritrosit Rata-rata) merupakan nilai untuk mengukur rata-rata hemoglobin dalam eritrosit dan dinyatakan dalam satuan gram per desiliter (g/dL). Nilai normal MCHC atau KHER yaitu 30 – 35 g/dL. Penurunan MCHC terjadi pada pasien anemia mikrositik dan anemia hipokromik sedangkan 10 pada peningkatan MCHC terjadi pada pasien anemia kekurangan zat besi (Fe) (Gandasoebrata, 2013).

MCHC yang tidak normal mungkin berhubungan dengan berbagai jenis anemia atau kondisi kesehatan lainnya:

- a. Anemia Hipokromik: Nilai MCHC yang rendah mungkin mengindikasikan anemia hipokromik, dimana sel darah merah mengalami penurunan kandungan hemoglobin. Anemia defisiensi besi adalah penyebab umum.
- b. Anemia Normokromik: Nilai MCHC normal umumnya dikaitkan dengan anemia normokromik, yang dapat terlihat pada penyakit kronis.
- c. Anemia Hiperkromik: Nilai MCHC yang tinggi mungkin menandakan anemia hiperkromik, yang jarang terjadi dan dapat dikaitkan dengan kondisi tertentu yang jarang terjadi (Rosita et al., 2019).

Berdasarkan hasil penelitian yang dilakukan didapatkan hasil mayoritas nilai MCHC pasien anak di RS Bahagia adalah nilai MCV yang

normal dengan jumlah 86 (87,7%) anak. Berdasarkan Pengujian hubungan status gizi dengan profil indeks eritrosit pada pasien anak di instalasi rawat inap RS Bahagia Kota Makassar dengan menggunakan uji *Spearman Rho* didapatkan nilai probabilitasnya (*p-value*) 0,046. Hasil tersebut menunjukkan nilai *p-value* > 0,05 dengan demikian H_0 diterima sedangkan H_1 ditolak sehingga dinyatakan tidak ada hubungan yang signifikan antara status gizi dengan MCHC pada pasien anak di instalasi rawat inap RS Bahagia Kota Makassar.

MCHC dipengaruhi oleh jumlah hemoglobin dalam sel darah merah daripada jumlah sel darah merah itu sendiri, maka faktor yang secara langsung mempengaruhi kadar hemoglobin, seperti kelainan genetik, kelainan darah, dan kekurangan zat besi, dapat memberikan pengaruh yang lebih besar dibandingkan status gizi. Status gizi mencakup berbagai aspek seperti asupan makanan yang tepat, kecukupan vitamin dan mineral, serta keseimbangan zat gizi dalam tubuh. Meskipun terdapat hubungan antara pola makan dan eritropoiesis, perubahan status gizi tidak selalu secara langsung tercermin pada nilai MCHC (Magne et al., 2015).

Penelitian ini sejalan dengan penelitian (Mifbakhuddin, Ulfa Nurulita, 2013) yang menyatakan bahwa dari penelitian tersebut didapatkan hasil penelitian bahwa hubungan profil darah yang signifikan ($p < 0,05$) adalah kadar MCH darah dengan status gizi (IMT) nilai $r = 0,490$, sedangkan variabel kadar Hb, leukosit, trombosit, eritrosit, MCV, MCHC tidak signifikan karena $p > 0,05$. Berdasarkan hasil penelitian ini disebutkan

bahwa ada faktor lain yang ikut berperan dalam status gizi adalah asupan zat gizinya.

Penelitian ini tidak sejalan dengan penelitian sebelumnya, menurut (Siregar, Fadila Andina Putri, 2019) menyatakan bahwa terdapat hubungan status gizi dengan kadar Hb diperoleh nilai $p < 0,008$. Berdasarkan hasil penelitian ini disebutkan bahwa dengan status gizi yang baik tentunya akan memenuhi kebutuhan zat besi sehingga kadar Hb juga dapat terpenuhi.

C. Keterbatasan Peneliti

Penelitian yang dilakukan memiliki beberapa keterbatasan seperti data yang tertulis pada buku registrasi terkadang tidak sesuai dengan apa yang ada dalam rekam medik. Selain itu, data yang tercantum dalam rekam medik ada beberapa yang tidak lengkap sehingga tidak dapat dimasukkan sebagai sampel. Hal ini disebabkan oleh sistem pencatatan di rumah sakit masih manual. Oleh sebab itu, penggunaan rekam medik elektronik menjadi solusi untuk mengatasi masalah ini.

UNIVERSITAS ISLAM NEGERI
ALAUDDIN
MAKASSAR

BAB V

PENUTUP

A. Kesimpulan

Berdasarkan hasil penelitian yang dilakukan di Rumah Sakit Bahagia Kota Makassar didapatkan hasil bahwa:

1. Frekuensi pasien anak yang memiliki status gizi *severly underweight* sebanyak 6 orang (6,1%), *underweight* sebanyak 10 orang (10,2 %), normal sebanyak 73 orang (74,5%), dan resiko bb lebih sebanyak 9 orang (9,2%).
2. Frekuensi pasien anak yang memiliki nilai MCV, normal sebanyak 2 orang (2,0%) dan tidak normal sebanyak 96 orang (98,0%) sedangkan distribusi data pasien anak berdasarkan nilai MCH, normal sebanyak 34 orang (34,7%) dan tidak normal sebanyak 64 orang (65,3%) sedangkan distribusi data pasien anak berdasarkan nilai MCHC, normal sebanyak 86 orang (87,8%) dan tidak normal sebanyak 12 orang (12.2%).
3. Terdapat hubungan signifikan antara status gizi dengan MCV dengan P_{value} 0,005, namun tidak terdapat hubungan signifikan antara status gizi dengan MCH dengan P_{value} 0,367 dan MCHC dengan P_{value} 0,046.

B. Saran

1. Bagi peneliti selanjutnya diharapkan penelitian lebih mendalam mengenai faktor-faktor yang dapat mempengaruhi profil indeks eritrosit.
2. Bagi tenaga kesehatan dapat memberikan penyuluhan terhadap ibu mengenai pentingnya menjaga pola makan anak yang dapat mempengaruhi status gizinya.
3. Bagi orang tua hendaknya meningkatkan pengetahuan terkait apa yang saja yang dapat mempengaruhi status gizi anak.

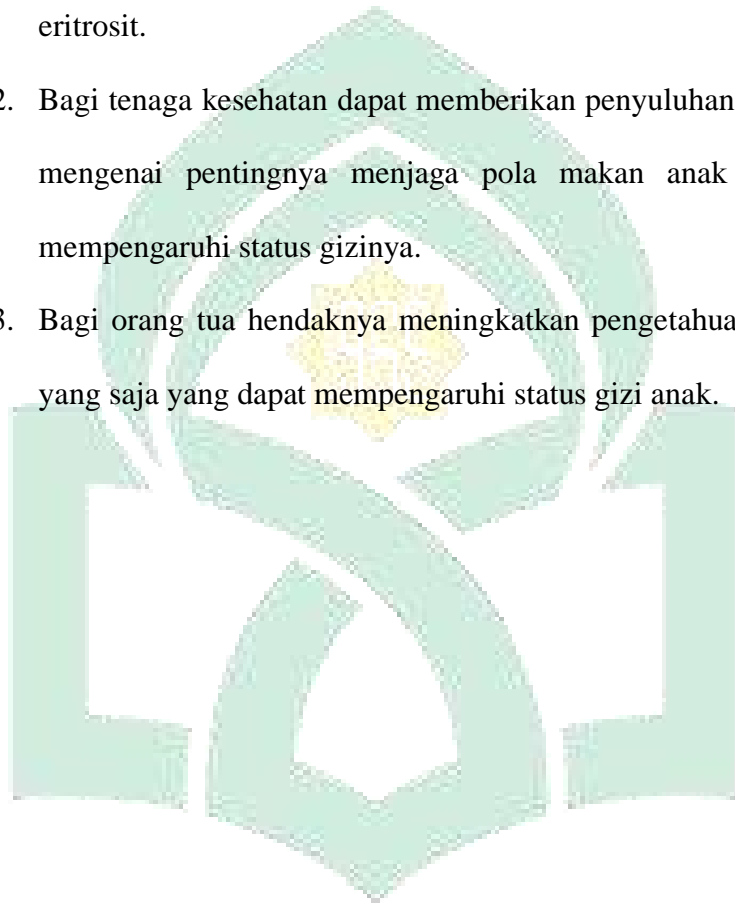

UNIVERSITAS ISLAM NEGERI
ALAUDDIN
M A K A S S A R

DAFTAR PUSTAKA

- Aldriana, N., Andria, & Sepduwiana, H. (2020). Faktor-Faktor Yang Mempengaruhi Status Gizi Balita Di Desa Kepenuhan Hulu Wilayah Kerja Puskesmas Kepenuhan Hulu. *Jurnal Martenity and Neonatal*, 8(1), 1–10. <https://e-journal.upp.ac.id/index.php/akbd/article/view/1985/1570>
- Almatsier, S. (2016). *Prinsip Dasar Ilmu Gizi*. Jakarta: Gramedia Pustaka Utama.
- Ambarwati, F. (2015). *Ilmu Gizi dan Kesehatan Reproduksi*. Yogyakarta: Cakrawala Ilmu.
- Arif, A. U., Yunus, P., & Jalaluddin, S. (2022). Relationship between LBW and the incidence of stunting in toddlers aged 1-3 years at the Minasa Upa Health Center, Rappocini district. *Medical and Health Science Journal*, 6(1), 7–14. <https://doi.org/10.33086/mhsj.v6i1.2698>
- Azizah, N., Darmawansyih, & Fauziah, H. (2021). Relationship between Nutritional Status and Development of Preschool Aged Children in the Operational Area of Puskesmas Batua Raya. *Green Medical Journal*, 3(1), 23–29. <https://doi.org/10.33096/gmj.v3i1.76>
- Az-Zuhaili, W. (2014). *Tafsir Al-Munir (Aqidah, Syari'ah. Manhaj) Jilid 15*. Jakarta: Gema Insani.
- Bakta, I. M. (2018). *Hematologi Klinik Ringkas (Khastrifah & P. D. Letare. (Eds.))*. EGC.
- Diah Putri Anggaraeningsih, N. L. M., & Yuliati, H. (2022). Hubungan Status Gizi Balita Dan Perkembangan Anak Balita Di Kelurahan Liliba Kecamatan Oebobo. *Jurnal Health Sains*, 3(7), 830–836. <https://doi.org/10.46799/jhs.v3i7.545>
- Fadillah, N., Afriansyah, M. A., Sukeksi, A., & Santosa, B. (2021). Efek

Homogenisasi Spesimen Darah Metode Inversi Terhadap Nilai Hematokrit
Effect of Inversion Homogenization Method of Blood Specimens on
Hematocrit Levels. 12(18), 52–57.

Gandasoebrata, R. (2013). *Penuntun Laboratorium Klinik*. Jakarta: Dian Rakyat.

Guyton, A. C. (2014). *Buku Ajar Fisiologi Kedokteran*. Edisi 12. Jakarta: EGC.

Hamka, *Tafsir Al-Azhar Jilid 10* (Jakarta: Gema Insani, 2015).

Hardinsyah, P. &. (2016). *Ilmu Gizi: Teori Aplikasi*. Jakarta: EGC.

Hikmah, Y., Supriatiningrum, D. N., & Rahma, A. (2023). Hubungan Pola Makan Dan Status Gizi Terhadap Kadar Hemoglobin Mahasiswi Fakultas Kesehatan Universitas Muhammadiyah Gresik. *Ghidza Media Jurnal*, 4(2), 161. <https://doi.org/10.30587/ghidzamediajurnal.v4i2.4629>

Hoffbrand, A. V and P.A.H. Moss. 2016. *Hoffbrand's Essential Hsemotology Seventh Edition*.

Ikro, D. P. N., Fitriani, R., Rahim, R., Rimayanti, U., & Manda, I. (2021). Analisis Faktor Risiko Kejadian Gizi Kurang Pada Balita Di Wilayah Kerja Puskesmas Kecamatan Pasarwajo Kabupaten Buton Tahun 2020. *Al-Iqra Medical Journal: Jurnal Berkala Ilmiah Kedokteran*, 4(2), 40–46. <https://doi.org/10.26618/aimj.v4i2.4951>

Juffrie, M., Helmyati, S., & Hakimi, M. (2020). Nutritional anemia in Indonesia children and adolescents: Diagnostic reliability for appropriate management. *Asia Pacific Journal of Clinical Nutrition*, 29(December), 18–31. [https://doi.org/10.6133/APJCN.202012_29\(S1\).03](https://doi.org/10.6133/APJCN.202012_29(S1).03)

Karima, N., Berawi, K. N., & Islami, S. (2023). Status Gizi Berhubungan dengan Kadar Hb pada Anak Sekolah Dasar. *Jurnal Penelitian Perawat Profesional*, 6(2), 815–820. <https://doi.org/10.37287/jppp.v6i2.2316>

Kementrian Kesehatan RI. (2022). Peraturan Menteri Kesehatan Republik Indonesia Nomor 2 Tahun 2022 Tentang Petunjuk Operasional Penggunaan Dana Alokasi Khusus Fisik Bidang Kesehatan Tahun Anggaran 2021. Peraturan Menteri Kesehatan Republik Indonesia, 1–114.

Magne J, Guy J, Maynadié M. Hematology. Vol. 2015, Revue Francophone des Laboratoires. 2015. 99–100 p.

Murray, G. &. (2020). Biokimia Harper. Jakarta: EGC.

Mescher, AL 2018, Junqueira's Basic Histology Text & Atlats, McGraw Hill Medical, New York

Nasar, S. S. (2017). Penuntun Diet Anak. Jakarta: Badan Penerbit Fakultas Kedokteran Universitas Indonesia.

Nugraha, G. (2017). Panduan Pemeriksaan Laboratorium Hematologi Dasar. Edisi 2. Jakarta.

Octaviani, P., Dody Izhar, M., & Amir, A. (2018). Relation Between Dietary Habit and Physical Activity With Nutritional Status Of Elementary School Students in SD Negeri 47/IV Jambi City. Jurnal Kesmas Jambi, 2(2), 56–66.

Pearce, E. C. (2016). Anatomi dan fisiologi untuk paramedis: PT Gramedia Pustaka Utama.

Perdana, H. M., Darmawansyih, D., & Faradilla, A. (2020). Gambaran Faktor Risiko Malnutrisi pada Anak Balita di Wilayah Kecamatan Tamalanrea Kota Makassar Tahun 2019. UMI Medical Journal, 5(1), 50–56. <https://doi.org/10.33096/umj.v5i1.74>

Potto, A. U., Rahim, R., Fitriani, R., & Sari, J. I. (2023). Gambaran Tumbuh Kembang Anak Usia Prasekolah di Wilayah Kerja Puskesmas Batua Kota Makassar Tahun 2020 The Overview of Children Development in the Batua

- Health Center Work Area , Makassar City 2020. 5(2), 145–149.
- Price, S. A. (2015). *Patofisiologi : Konsep Klinis Proses-proses Penyakit*, Edisi 6. Jakarta: EGC.
- Proverawati. (2011). *Anemia dan Kehamilan*. Yogyakarta: Nuha Media.
- Ramadhina, A. Z., Kaidah, S., & Huldani, H. (2023). Literature Review: Perbedaan Kadar Hematokrit Pada Atlet Dan Bukan Atlet. *Homeostasis*, 5(3), 523. <https://doi.org/10.20527/ht.v5i3.7726>
- Ratnasari, D., & Purniasih, L. (2019). Status Gizi dan Pola Konsumsi Makanan Anak Usia. *Jurnal Ilmiah Gizi Dan Kesehatan (JIGK)*, 1(1), 34–41. Status Gizi, Pola Konsumsi, Anak Sekolah Dasar
- Rosita L, Cahya AA, Arfira F athiya R. *Hematologi Dasar*. Universitas Islam Indonesia. 2019. 1–122 p.
- Shihab, M. Q. (2014). *Tafsir Al-Mishbah: Pesan, Kesan dan Keserasian AL-Quran*. Jakarta: Lentera Hati.
- Stuart H.Orcin, D. G. (2009). *Hematology Of Infancy and Childhood*. Edisi 7. Philadelphia: Saunders elsevier.
- Syuhada, Festy Ladyani, Nanda Nur Fauziah, C. N. (2022). Perbandingan Indeks Eritrosit Pada Sampel Darah 3 MI, 2 MI, & 1 MI Dengan Antikoagulan K2Edta Setelah Ditunda 4 Jam. *Jurnal Ilmiah Indonesia*, 7(3), 3010–3017. <https://jurnal.syntaxliterate.co.id/index.php/syntax-literate/article/view/6584/3947>
- Thamaria, N. (2017). *Bahan Ajar Gizi Penilaian Status Gizi*. Jakarta: Kementerian Kesehatan.
- WHO. (2020). *Global Health Observatory*.
- Wirahartari, L. M., Herawati, S., & Wandu, I. N. (2019). *Gambaran Indeks Eritrosit*

Anemia Pada Ibu Hamil Di Rsup Sanglah Denpasar Tahun 2016. E-Journal
Medika, 8(5), 7–10.



UNIVERSITAS ISLAM NEGERI
ALAUDDIN
M A K A S S A R

Lampiran



KEMENTERIAN AGAMA REPUBLIK INDONESIA
UNIVERSITAS ISLAM NEGERI ALAUDDIN MAKASSAR
FAKULTAS KEDOKTERAN DAN ILMU KESEHATAN

Kampus I: Jl. Sultan Alauddin No.63 Makassar
Kampus II: Jl. H.M. Yasin Limpo No.36 Romang Polong-Gowa Telp. (0411) 841879 Fax (0411) 8221400

Nomor : B-5635/Un.06/FKIK/PP.09/11/2023 Gowa, 24 November 2023
Lampiran : -
Hal : **Permohonan Pengajuan Kode Etik**

Yth. Komite Etik Penelitian Fakultas Kedokteran dan Ilmu Kesehatan
Universitas Islam Negeri Alauddin Makassar
di-

Tempat

Assalamualaikum Warrahmatullahi Wabarakatuh

Dalam rangka penelitian mahasiswa Program Studi Pendidikan Dokter Fakultas Kedokteran dan Ilmu Kesehatan Universitas Islam Negeri Alauddin Makassar, maka kami mohon kesediaan Bapak/Ibu memberikan persetujuan/izin kode etik kepada mahasiswa yang tersebut di bawah ini :

Nama : Fakhiratunnisa Amini
Nim : 70600120040
Program Studi : Pendidikan Dokter
Judul Penelitian : Hubungan Status Gizi Dengan Profil Indeks Eritrosit Pasien Anak di Instalasi Rawat Inap Rumah Sakit Bahagia Makassar Tahun 2023
Dosen Pembimbing : 1. Dr.dr. Syatirah, Sp.A., M.Kes
2. dr. Henny Fauziah, M.Kes., Sp.PK

Demikian harapan kami, atas perhatian dan kerjasamanya disampaikan terima kasih.

Wassalam

a.n. Dekan

Wakil Dekan Bidang Akademik



Isriany Ismail



PEMERINTAH PROVINSI SULAWESI SELATAN
DINAS PENANAMAN MODAL DAN PELAYANAN TERPADU SATU PINTU

Jl. Bougainville No.5 Telp. (0411) 441077 Fax. (0411) 448936
Website : <http://simap-new.sulselprov.go.id> Email : ptsp@sulselprov.go.id
Makassar 90231

Nomor : 30154/S.01/PTSP/2023 Kepada Yth.
Lampiran : - Direktur RS. Bahagia Makassar
Perihal : Izin penelitian

di-
Tempat

Berdasarkan surat Ketua LPPM UIN Alauddin Makassar Nomor : B-5312/Un.06/LP2M/PP.00.9/11/2023 tanggal - perihal tersebut diatas, mahasiswa/peneliti dibawah ini:

N a m a : FAKHIRATUNNISA AMINI
Nomor Pokok : 70600120040
Program Studi : Pendidikan Dokter
Pekerjaan/Lembaga : Mahasiswa (S1)
Alamat : Jl. H. M. Yasin Limpo No. 36 Romang Pplong-Gowa

PROVINSI SULAWESI SELATAN

Bermaksud untuk melakukan penelitian di daerah/kantor saudara dalam rangka menyusun SKRIPSI, dengan judul :

" HUBUNGAN STATUS GIZI DENGAN PROFIL INDEKS ERITROSIT PASIEN ANAK DI INSTALASI RAWAT INAP RUMAH SAKIT BAHAGIA MAKASSAR TAHUN 2023 "

Yang akan dilaksanakan dari : Tgl. 27 November s/d 27 Desember 2023

Sehubungan dengan hal tersebut diatas, pada prinsipnya kami *menyetujui* kegiatan dimaksud dengan ketentuan yang tertera di belakang surat izin penelitian.

Demikian Surat Keterangan ini diberikan agar dipergunakan sebagaimana mestinya.

Diterbitkan di Makassar
Pada Tanggal 27 November 2023

KEPALA DINAS PENANAMAN MODAL DAN PELAYANAN TERPADU
SATU PINTU PROVINSI SULAWESI SELATAN



ASRUL SANI, S.H., M.Si.
Pangkat : PEMBINA TINGKAT I
Nip : 19750321 200312 1 008

Tembusan Yth
1. Ketua LPPM UIN Alauddin Makassar di Makassar;
2. Peringatan.

M A K A S S A R



KOMISI ETIK PENELITIAN KESEHATAN
HEALTH RESEARCH ETHICS COMMITTEE
UNIVERSITAS ISLAM NEGERI ALAUDDIN MAKASSAR
UNIVERSITAS ISLAM NEGERI ALAUDDIN MAKASSAR

Jl.H.M. Yasin Limpo No. 36 Gowa, Sulawesi Selatan, Indonesia, Telp. 081210016364, E-mail: kepk.fik@uin-alauddin.ac.id

KETERANGAN LAYAK ETIK
ETHICAL CLEARANCE
DESCRIPTION OF ETHICAL EXEMPTION/EXPEDITED/FULLBOARD
"ETHICAL EXEMPTION/ EXPEDITED/FULLBOARD"

No.E.024/KEPK/FKIK/XII/2023

Protokol penelitian yang diusulkan oleh :
The research protocol proposed by

Peneliti utama : Fakhiratunnisa Amini
Principal In Investigator

Nama Institusi : UIN Alauddin Makassar
Name of the Institution

Dengan judul:
Title

**"HUBUNGAN STATUS GIZI DENGAN PROFIL INDEKS ERITROSIT PASIEN ANAK
DI INSTALASI RAWAT INAP RUMAH SAKIT BAHAGIA MAKASSAR TAHUN 2023"**

**"THE RELATIONSHIP OF NUTRITIONAL STATUS WITH THE ERYTHROCYTE INDEX
PROFILE OF PEDIATRIC PATIENTS IN THE INPATIENT INSTALLATION OF THE
BAHAGIA HOSPITAL, MAKASSAR, 2023"**

Dinyatakan layak etik sesuai 7 (tujuh) Standar WHO 2011, yaitu 1) Nilai Sosial, 2) Nilai Ilmiah, 3) Pemerataan Beban dan Manfaat, 4) Risiko, 5) Bujukan/Eksploitasi, 6) Kerahasiaan dan Privacy, dan 7) Persetujuan Setelah Penjelasan, yang merujuk pada Pedoman CIOMS 2016. Hal ini seperti yang ditunjukkan oleh terpenuhinya indikator setiap standar.

Declared to be ethically appropriate in accordance to 7 (seven) WHO 2011 Standards, 1) Social Values, 2) Scientific Values, 3) Equitable Assessment and Benefits, 4) Risks, 5) Persuasion/Exploitation, 6) Confidentiality and Privacy, and 7) Informed Consent, referring to the 2016 CIOMS Guidelines. This is as indicated by the fulfillment of the indicators of each standard.

Pernyataan Laik Etik ini berlaku selama kurun waktu tanggal 18 Desember 2023 sampai dengan tanggal 18 Desember 2024.

This declaration of ethics applies during the period December 18, 2023 until December 18, 2024.

December 18, 2023

Director and Chairperson,



Dr. Istiqy Ismail, S.Si., M.Si., Apt.

No	Re RM	Nama	JK	BB	tgl br	umur	Z Score	Status Gizi	alamat	nama orang tua	umur orang tua	pendidikan	status anak	MCV	MCH	MCHC	Hb	hematokrit	leukosit	netrofil	trombosit	disosiasi	
1	02 24 82	Fahri	L	85	09/02/2019	5 thn 1 bln	-2	normal	J. Bendojog Embung	Ma Bando	21	rs	tidak	67.2	25.5	34.7	10.9	31.0	6.08	17.6	13	241	tidak det
2	05 43 96	Wahid Al Ghalib	L	75	09/02/2019	5 thn 5 bln	-5	undernogi	ka anura sokolow/R	Wahid	21	pagudi/mas	tidak	55.6	21.5	34.3	11.3	35.1	6.7	14	504	tidak normal	
3	05 51 04	Mika Rizki	L	75	23/02/2019	5 thn 10 bln	-1	normal	J. Japriyana no. 37	ronovita	25	tdk sd	tidak	65	25	35.4	10.3	47.2	6.37	47.0	41.3	162	tidak normal
4	05 51 03	Fahri Rizki A	P	75	07/04/2019	5 thn 1 bln	media	normal	J. BTP papaya	ndi anir	21	psn	tidak	55.3	25.6	34.0	11.3	35.1	7.15	25.3	61.5	376	disosiasi
5	07 01 07	Aldi Rizki	L	75	26/02/2019	5 thn 4 bln	-0.5	normal	J. J. J. J. J.	nerovita	21	psn	tidak	55.8	25.8	34.2	11.3	35.1	6.17	53.1	41.8	225	tidak normal
6	05 51 34	Mika Rizki	P	74	14/01/2019	5 thn 5 bln	-5	undernogi	J. Madelon Japriyana	rikandi	41	sdh sm	tidak	70.3	24.1	34	10.3	31.3	3.44	39.4	35	352	tidak normal
7	05 51 31	Fahri Rizki	L	8	25/02/2019	5 thn 5 bln	-0.5	undernogi	perum budi saraswati	abdulhaziz rizka	21	sdh sm	tidak	54.1	25.1	33.7	10.3	41.1	10.2	37.1	55.2	426	tidak normal
8	07 11 15	Khalid Rizki	L	82	07/02/2019	5 thn 4 bln	-0.5	undernogi	sdh sm	abdulhaziz rizka	21	sdh sm	tidak	77.5	27.9	35.5	11.4	37.5	4.85	51.2	41.2	425	tidak normal
9	04 07 11	Mika Rizki A	P	84	15/05/2019	5 thn 5 bln	media	normal	Strandwings Glns. II	Andri	42	rs	tidak	64.32	23.61	35.25	11.7	21.81	6.64	22.3	75.9	471	disosiasi
10	05 51 33	Sahiba	P	8	17/01/2019	5 thn 1 bln	-2	undernogi	J. J. J. J. J.	Andri Rizki	21	rs	tidak	71.1	24.1	35.2	11.3	35.2	7.55	32.4	44.7	201	tidak normal
11	05 51 44	Mika Rizki A	L	53	15/11/2018	5 thn 1 bln	-0.5	undernogi	J. Fatah bang	ai	21	rs	tidak	70.4	25.6	35.3	11.3	35.1	5.17	63.1	75.4	93	EBD
12	05 51 70	Mika Rizki A	L	81	13/06/2017	5 thn 1 bln	-0.5	undernogi	Indonesi Indonesia	apriyandi	41	sdh sm	tidak	65.5	23.5	34.0	10.3	24.5	5.15	45.3	44.7	236	tidak normal
13	04 05 31	Mika Rizki A	L	82	09/02/2019	5 thn 5 bln	media	normal	J. P. J. J. J.	Andri Rizki	21	psn	tidak	65.5	27.2	35.5	12.0	35.0	12.26	21.1	74	230	BP
14	04 04 31	Mika Rizki A	P	77	12/02/2019	5 thn 1 bln	-1	normal	J. J. J. J. J.	Andri Rizki	21	sdh sm	tidak	70.0	25.9	34.1	12.2	35.1	6.37	5.4	31.5	307	tidak normal
15	05 30 41	Fahri Rizki	L	75	20/01/2019	5 thn 4 bln	-1	normal	J. J. J. J. J.	Andri Rizki	21	sdh sm	tidak	65.5	25.5	35.1	10.3	35.2	12.5	11.8	54.5	328	disosiasi
16	05 51 75	Sahiba Rizki	P	81	08/10/2018	5 thn 4 bln	-2	normal	J. J. J. J. J.	Andri Rizki	41	rs	tidak	62	21.1	35.0	11.1	35.2	3.63	7.1	71	93	disosiasi
17	02 25 85	Aldi Rizki	P	75	09/02/2019	5 thn 1 bln	-2	normal	J. J. J. J. J.	Andri Rizki	21	rs	tidak	64.4	25.1	35.5	10.1	35.1	25.1	1.3	89.6	250	BP
18	02 00 54	Aldi Rizki	P	8	17/02/2019	5 thn 10 bln	media	normal	J. Madelon Japriyana	Andri Rizki	21	sdh sm	tidak	70.5	25.0	35.1	10.3	37.4	3.34	3.55	17.7	163	tidak normal
19	02 04 54	Aldi Rizki	L	8	12/02/2019	5 thn 1 bln	media	normal	J. P. J. J. J.	Andri Rizki	21	rs	tidak	70.3	25.7	35.2	11.7	32	3.37	32.1	61.4	330	disosiasi
20	03 01 15	Rizki Rizki	P	12	31/01/2019	5 thn 1 bln	-0.5	undernogi	Indonesia	Andri Rizki	41	sdh sm	tidak	62.1	27.2	35.1	12.9	33.0	2.81	9.1	41.3	13	DED
21	05 51 52	Mika Rizki A	L	82	18/02/2019	5 thn 1 bln	-0.5	undernogi	J. J. J. J. J.	Andri Rizki	21	sdh sm	tidak	70.5	25.2	35.1	10.3	37.5	13.02	6.1	76.2	475	disosiasi
22	04 14 52	Mika Rizki A	L	4	05/10/2019	5 thn 1 bln	-1	normal	J. J. J. J. J.	Andri Rizki	21	sdh sm	tidak	61.1	25.5	35.1	10.3	35.1	4.3	9.1	50.8	210	disosiasi
23	05 51 51	Aldi Rizki	P	75	01/01/2019	5 thn 1 bln	-0.5	undernogi	J. J. J. J. J.	Andri Rizki	41	sdh sm	tidak	65.5	25.6	35.0	11.1	31.5	3.63	34.2	70.5	222	tidak normal
24	01 58 21	Khalid Rizki	P	10	10/01/2019	5 thn 1 bln	-2	normal	J. Madelon Japriyana	Andri Rizki	21	rs	tidak	61.1	25.2	34.1	11.1	35.1	11.1	25.4	71.1	589	disosiasi
25	01 58 15	Aldi Rizki	P	75	05/05/2019	5 thn 1 bln	-1	normal	J. Madelon Japriyana	Andri Rizki	21	rs	tidak	54.1	10.3	32.5	8.5	26.2	6.37	35.3	61.1	375	disosiasi
26	04 04 54	Aldi Rizki	L	8	21/01/2019	5 thn 1 bln	media	normal	J. P. J. J. J.	Andri Rizki	21	sdh sm	tidak	70.3	25.7	35.2	11.7	32	3.37	45.9	40.7	255	tidak normal
27	05 51 75	Mika Rizki A	L	82	18/02/2019	5 thn 1 bln	-0.5	undernogi	J. J. J. J. J.	Andri Rizki	21	sdh sm	tidak	70.1	25.1	35.0	10.3	37.5	13.06	6.1	75.9	141	disosiasi
28	01 57 37	Mika Rizki A	L	10	07/02/2019	5 thn 1 bln	-2	normal	J. J. J. J. J.	Andri Rizki	21	sdh sm	tidak	77.4	27.0	35.3	11.3	31.5	4.05	61.1	31.7	261	disosiasi
29	05 51 36	Mika Rizki A	L	14	15/05/2019	5 thn 1 bln	-2	undernogi	J. J. J. J. J.	Andri Rizki	21	sdh sm	tidak	70.2	25.9	35.2	10.4	35.0	1.45	1.6	54.9	589	disosiasi
30	01 57 30	Sahiba Rizki	P	84	14/02/2019	5 thn 1 bln	-1	normal	J. J. J. J. J.	Andri Rizki	21	sdh sm	tidak	70.5	25.6	35.3	12.1	32.5	31.9	34.9	61.1	36	disosiasi
31	02 02 31	Rizki Rizki	L	8	04/05/2019	5 thn 1 bln	-0.5	undernogi	J. J. J. J. J.	Andri Rizki	21	sdh sm	tidak	62.9	25.4	35.0	10.3	41.5	6.05	3.63	71.5	255	disosiasi
32	02 02 07	Aldi Rizki	P	8	15/08/2017	5 thn 1 bln	media	normal	Indonesi Indonesia	Andri Rizki	41	sdh sm	tidak	70.3	24.6	34.7	11.7	33.6	4.61	47.1	41.5	38	tidak normal
33	05 44 75	Mika Rizki A	L	8	04/05/2019	5 thn 1 bln	-2	undernogi	J. J. J. J. J.	Andri Rizki	21	sdh sm	tidak	65.1	25.9	35.4	11.5	31.1	5.1	40.4	56.9	275	disosiasi
34	01 21 48	Fahri Rizki	P	13	04/01/2019	5 thn 1 bln	-1	normal	J. J. J. J. J.	Andri Rizki	21	sdh sm	tidak	77.4	25.1	35.2	10.1	23.4	2.12	33.1	34.4	55	disosiasi
35	05 46 41	Mika Rizki A	L	10	15/02/2019	5 thn 1 bln	media	normal	J. J. J. J. J.	Andri Rizki	21	sdh sm	tidak	70.5	27.0	35.1	11.3	33.4	2.54	45.9	41.1	54	disosiasi
36	05 47 41	Aldi Rizki	L	83	25/05/2019	5 thn 1 bln	-1	normal	J. J. J. J. J.	Andri Rizki	21	sdh sm	tidak	62.2	27.1	35.1	11.3	32.4	4.61	56.1	21.5	235	disosiasi
37	03 01 53	Mika Rizki A	P	81	22/03/2019	4 thn 1 bln	-1	normal	J. J. J. J. J.	Andri Rizki	21	sdh sm	tidak	70.2	27.9	35.5	10.5	34.0	2.81	45.9	5.1	164	disosiasi
38	02 56 11	Rizki Rizki	L	8	15/05/2019	5 thn 10 bln	-2	undernogi	J. P. J. J. J.	Andri Rizki	21	sdh sm	tidak	70.5	25.9	35.0	11.3	31.1	3.44	57.4	75.4	134	disosiasi
39	05 51 36	Sahiba Rizki	L	83	14/01/2019	5 thn 1 bln	-0.5	undernogi	J. J. J. J. J.	Andri Rizki	21	sdh sm	tidak	77.5	24.5	34.4	10.4	30.5	1.85	35.1	37.1	216	disosiasi
40	02 00 24	Aldi Rizki	P	15	15/05/2017	5 thn 10 bln	-1	normal	J. J. J. J. J.	Andri Rizki	21	sdh sm	tidak	72.2	25.9	35.1	12.1	35.5	1.58	36.4	57.8	256	disosiasi
41	01 52 51	Mika Rizki A	L	10	07/02/2019	4 thn 10 bln	media	normal	J. J. J. J. J.	Andri Rizki	21	sdh sm	tidak	72.1	24.8	34.4	12.5	35.5	11.2	17	13	41	disosiasi
42	05 51 36	Aldi Rizki	P	82	15/03/2019	5 thn 1 bln	-0.5	undernogi	J. J. J. J. J.	Andri Rizki	21	sdh sm	tidak	66.1	22.6	34.0	11.1	34.5	22.23	6.8	81.9	335	disosiasi
43	02 14 44	Mika Rizki A	P	80	15/08/2018	5 thn 1 bln	-0.5	undernogi	J. J. J. J. J.	Andri Rizki	21	sdh sm	tidak	65.4	24.5	35.0	11.1	35.1	13.44	6.1	81.7	496	disosiasi
44	02 14 35	Sahiba Rizki	L	13	02/04/2019	5 thn 1 bln	-1	normal	J. J. J. J. J.	Andri Rizki	21	sdh sm	tidak	71.1	25.4	35.1	11.1	31.1	1.5	27	61.5	229	disosiasi



Status_Gizi

	Frequency	Percent	Valid Percent	Cumulative Percent
Valid Severly Underweight	6	6.1	6.1	6.1
Underweight	10	10.2	10.2	16.3
Normal	73	74.5	74.5	90.8
Resiko BB lebih	9	9.2	9.2	100.0
Total	98	100.0	100.0	

MCV

	Frequency	Percent	Valid Percent	Cumulative Percent
Valid Normal	2	2.0	2.0	2.0
Tidak Normal	96	98.0	98.0	100.0
Total	98	100.0	100.0	

ALAUDDIN

MAKASSAR

MCH

		Frequency	Percent	Valid Percent	Cumulative Percent
Valid	Normal	34	34.7	34.7	34.7
	Tidak Normal	64	65.3	65.3	100.0
	Total	98	100.0	100.0	

MCHC

		Frequency	Percent	Valid Percent	Cumulative Percent
Valid	Normal	86	87.8	87.8	87.8
	Tidak Normal	12	12.2	12.2	100.0
	Total	98	100.0	100.0	



Eritrosit

		Frequency	Percent	Valid Percent	Cumulative Percent
Valid	Normal	94	95.9	95.9	95.9
	Tidak Normal	4	4.1	4.1	100.0
	Total	98	100.0	100.0	

Hb

		Frequency	Percent	Valid Percent	Cumulative Percent
Valid	Normal	51	52.0	52.0	52.0
	Tidak Normal	47	48.0	48.0	100.0
	Total	98	100.0	100.0	

Hematokrit

		Frequency	Percent	Valid Percent	Cumulative Percent
Valid	Normal	37	37.8	37.8	37.8
	Tidak Normal	61	62.2	62.2	100.0
	Total	98	100.0	100.0	

UNIVERSITAS ISLAM NEGERI
ALAUDDIN
MAKASSAR

WBC

		Frequency	Percent	Valid Percent	Cumulative Percent
Valid	Normal	41	41.8	41.8	41.8
	Tidak Normal	57	58.2	58.2	100.0
	Total	98	100.0	100.0	

Trombosit

		Frequency	Percent	Valid Percent	Cumulative Percent
Valid	Normal	85	86.7	86.7	86.7
	Tidak Normal	13	13.3	13.3	100.0
	Total	98	100.0	100.0	



Correlations

		Status_Gizi	MCV	MCH	MCHC	
Spearman's rho	Status_Gizi	Correlation Coefficient	1.000	.280**	-.092	-.202*
		Sig. (2-tailed)	.	.005	.367	.046
		N	98	98	98	98
MCV		Correlation Coefficient	.280**	1.000	.046	-.166
		Sig. (2-tailed)	.005	.	.650	.102
		N	98	98	98	98
MCH		Correlation Coefficient	-.092	.046	1.000	-.055
		Sig. (2-tailed)	.367	.650	.	.593
		N	98	98	98	98
MCHC		Correlation Coefficient	-.202*	-.166	-.055	1.000
		Sig. (2-tailed)	.046	.102	.593	.
		N	98	98	98	98

** . Correlation is significant at the 0.01 level (2-tailed).

* . Correlation is significant at the 0.05 level (2-tailed).

ALAUDDIN
MAKASSAR

Dokumentasi

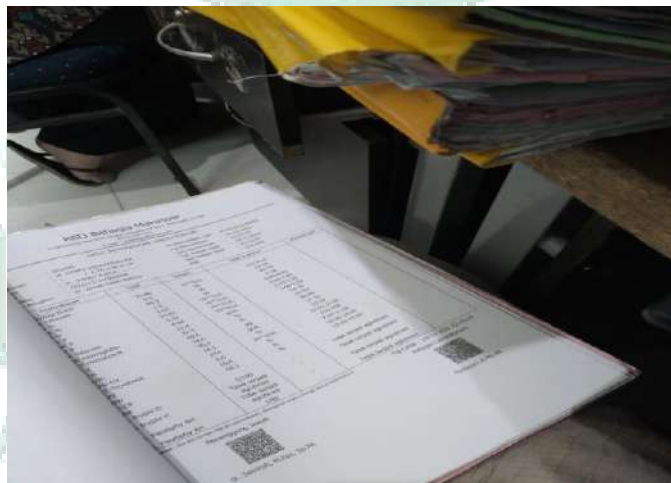
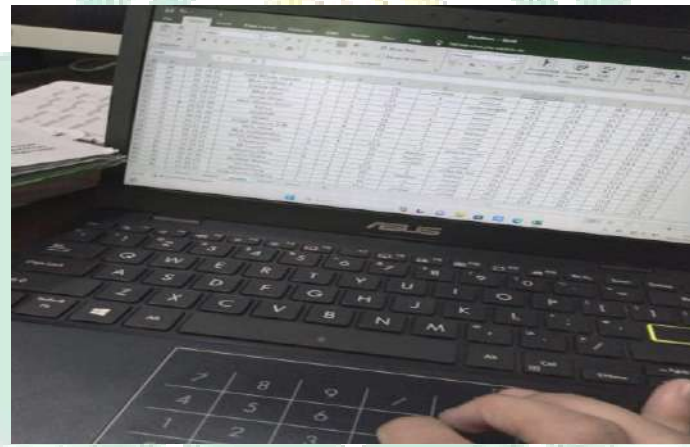

RIWAYAT HIDUP



A. Identitas Penulis

1. Nama : Fakhiratunnisa Amini
2. NIM : 70600120040
3. Jurusan : Pendidikan Dokter
4. Tempat/Tanggal Lahir : Sinjai/07 Mei 2002
5. Jenis Kelamin : Perempuan
6. Agama : Islam
7. Alamat : Jl. Sultan Alauddin 2
8. Orang tua
 - a. Ayah : Muh. Amin
 - b. Ibu : Nirwana, S.Pd

B. Riwayat Pendidikan

1. SD : SD Negeri 33 Patalassang, Kabupaten Sinjai
2. SMP : SMP Negeri 7 Sinjai
3. SMA : SMA Negeri 1 Sinjai
4. Tahun 2020 melanjutkan pendidikan di Universitas Islam Negeri Alauddin Makassar



UNIVERSITAS ISLAM NEGERI
ALAUDDIN
M A K A S S A R