

**HUBUNGAN STATUS GIZI ANAK USIA SEKOLAH DENGAN KEJADIAN
SKABIES DI RSUD DR. LA PALALOI MAROS TAHUN 2020-2022**



Diajukan untuk Memenuhi Salah Satu Syarat Memperoleh Gelar Sarjana
Kedokteran Jurusan Pendidikan Dokter pada Fakultas Kedokteran dan Ilmu
Kesehatan UIN Alauddin Makassar

UNIVERSITAS ISLAM NEGERI
Oleh:
ALAUDDIN
MAKASSAR
MUHAMMAD FITRAH ASSHOBRI

70600120020

**PROGRAM STUDI PENDIDIKAN DOKTER
FAKULTAS KEDOKTERAN DAN ILMU KESEHATAN
UIN ALAUDDIN MAKASSAR**

2024

PERNYATAAN KEASLIAN SKRIPSI

Mahasiswa yang bertanda tangan di bawah ini:

Nama : Muhammad Fitrah Asshobri

NIM : 70600120020

Tempat/Tanggal Lahir : Makassar, 05 Desember 2002

Jurusan/Prodi/Konsentrasi : Pendidikan Dokter

Fakultas/Program : Kedokteran dan Ilmu Kesehatan

Alamat : Modern Estate GA/4, jl. Tun Abdul Razak, Gowa

Judul : Hubungan Status Gizi Anak Usia Sekolah dengan
Kejadian Skabies di RSUD dr. La Palaloi Maros
Tahun 2020-2022

Menyatakan dengan sesungguhnya dan penuh kesadaran bahwa skripsi ini benar adalah hasil karya sendiri. Jika dikemudian hari terbukti bahwa skripsi ini merupakan duplikat, plagiat, atau dibuat orang lain, sebagian atau seluruhnya, maka skripsi dan gelar yang diperoleh karenanya batal demi hukum.

Makassar, 21 Februari 2024

Muhammad Fitrah Asshobri

NIM: 70600120020

PERSETUJUAN UJIAN HASIL KTI

Pembimbing penulisan skripsi Muhammad Fitrah Asshobri, NIM 70600120020, mahasiswa Program Studi Pendidikan Dokter pada Fakultas Kedokteran dan Ilmu Kesehatan, setelah meneliti dan mengoreksi secara seksama skripsi yang berjudul: "Hubungan Status Gizi Anak Usia Sekolah dengan Kejadian Skabies di RSUD dr. La Palaloi Maros Tahun 2020-2022", memandang bahwa skripsi tersebut telah memenuhi syarat-syarat ilmiah dan dapat disetujui untuk diseminarkan.

Makassar, 21 Februari 2024

Pembimbing 1



Dr. dr. Syatirah, Sp.A, M.Kes.

Pembimbing 2



dr. Fhirastika Annisha Helvian, M.Kes.

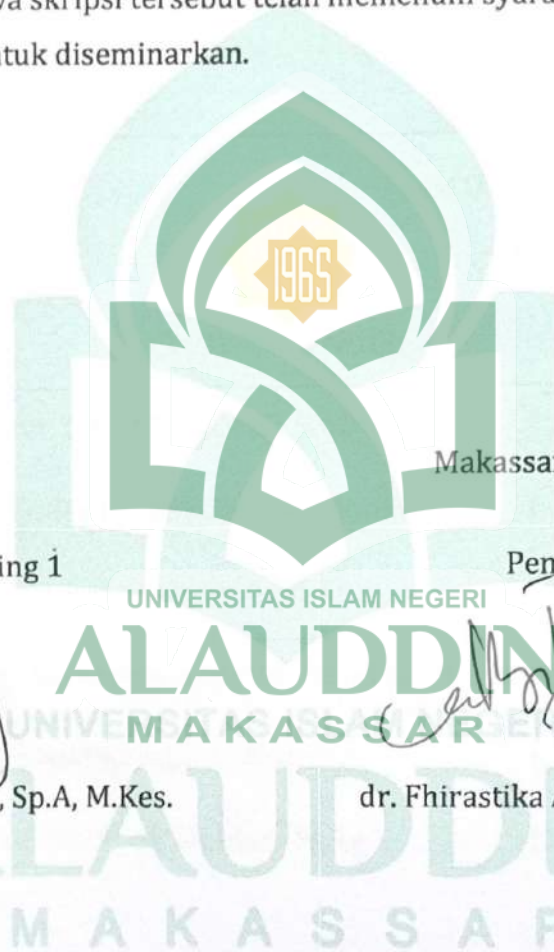

PENGESAHAN SKRIPSI

Skripsi yang berjudul "**Hubungan Status Gizi Anak Usia Sekolah dengan Kejadian Skabies di RSUD dr. La Palaloi Maros Tahun 2020-2022**" yang disusun oleh Muhammad Fitrah Asshobri, NIM 70600120020, mahasiswa Program Studi Pendidikan Dokter, Fakultas Kedokteran dan Ilmu Kesehatan, Universitas Islam Negeri Alauddin Makassar, telah diuji dan dipertahankan dalam sidang skripsi yang diselenggarakan pada hari Rabu, 21 Februari 2024, bertepatan dengan 11 Sya'ban 1445 Hijriah, yang dinyatakan telah dapat diterima sebagai salah satu syarat untuk memperoleh gelar Sarjana Kedokteran.

Makassar, 21 Februari 2024

11 Sya'ban 1445 Hijriah

Ketua : Dr. dr. Dewi Setiawati Sp. OG, M. Kes. (.....)

Sekretaris : dr. Jelita Inayah Sari, M. Biomed (.....)

Pembimbing I : Dr. dr. Syatirah, Sp. A, M. Kes. (.....)

Pembimbing II : dr. Fhirastika Annisha Helvian, M. Kes. (.....)

Penguji I : dr. Rini Fitriani, M. Kes. (.....)

Penguji II : Prof. Dr. H. M. Dahlan, M. Ag (.....)

Diketahui Oleh,
Dekan Fakultas Kedokteran dan Ilmu Kesehatan
UIN Alauddin Makassar

Dr. dr. Dewi Setiawati, Sp. OG., M. Kes.

NIP. 198106212006042005

KATA PENGANTAR

بِسْمِ اللَّهِ الرَّحْمَنِ الرَّحِيمِ

Assalamu'alaikum Warahmatullahi Wabarakatuh.

Segala puji dan syukur penulis panjatkan atas kehadiran Allah SWT yang telah memberikan limpahan rahmat, karunia, kesehatan, kekuatan dan kemudahan kepada penulis, sehingga penulis diberikan kemampuan untuk menyelesaikan skripsi dengan judul **“Hubungan Status Gizi Anak Usia Sekolah dengan Kejadian Skabies di RSUD dr. La Palaloi Maros Tahun 2020-2022”**. Shalawat serta salam tiada henti dicurahkan kepada baginda Nabi Muhammad SAW.

Skripsi ini dibuat sebagai syarat kelulusan di Jurusan Pendidikan Dokter UIN Alauddin Makassar. Penulis ingin menyampaikan terima kasih kepada semua pihak yang memberi dukungan baik secara moril maupun materil, karena penulis sadar skripsi ini tidak akan selesai tanpa adanya dukungan dari pihak-pihak tersebut.

Penulis menyadari bahwa dalam penyelesaian skripsi ini tidak lepas dari bantuan berbagai pihak. Untuk itu, penulis menyampaikan rasa terima atas semua bantuan dan dukungannya selama pelaksanaan dan penyusunan skripsi ini kepada:

1. Prof. Hamdan Juhannis, M.A., Ph.D. selaku Rektor UIN Alauddin Makassar beserta seluruh jajarannya.
2. Dr. dr. Dewi Setiawati, Sp. OG, M.Kes. selaku Dekan Fakultas Kedokteran dan Ilmu Kesehatan UIN Alauddin Makassar serta para Wakil Dekan dan Staf Akademik yang telah membantu mengatur

dan mengurus dalam hal administrasi serta bantuan kepada penulis selama menjalankan Pendidikan.

3. dr. Jelita Inayah Sari, M.Biomed selaku Ketua Program Studi Pendidikan Dokter dan dr. Arlina Wiyata Gama, M.Biomed selaku Sekretaris Program Studi Pendidikan Dokter beserta dosen pengajar mata kuliah yang telah memberikan ilmu yang bermanfaat selama penulis menempuh bangku kuliah.
4. Dr. dr. Syatirah, Sp.A., M.Kes dan dr. Fhirastika Annisha Helvian M.Kes selaku dosen pembimbing penelitian yang telah sabar dan ikhlas meluangkan waktu kepada penulis dalam rangka perbaikan penulisan baik dalam bentuk arahan, motivasi, serta bimbingan.
5. dr. Rini Fitriani M.Kes selaku penguji kompetensi dan Prof. Dr. H. M. Dahlan M.Ag selaku penguji integrasi keislaman, yang telah meluangkan waktu kepada penulis, baik dalam bentuk arahan, bimbingan, motivasi, dan pemberian informasi yang lebih aktual.
6. Staf akademik yang telah membantu mengatur dan mengurus dalam hal administrasi serta bantuan lainnya kepada penulis.
7. Ayah, dan bunda, dan saudara-saudara saya yang selalu memberikan dukungan, doa, dan kasih sayang tanpa batas. Terima kasih atas semangat dan motivasi yang telah memberi kekuatan dalam menghadapi berbagai tantangan dalam penulisan skripsi ini.
8. Keluarga kedua saya, teman-teman seperjuangan dari angkatan 2020, Aponeu20sis, yang telah memberikan dukungan moril dan pengetahuan dalam perjalanan penulisan skripsi ini.

9. Sumber referensi dan literatur yang digunakan dalam proses penelitian ini, yang telah memberikan landasan teori dan pemahaman yang mendalam.
10. Semua pihak yang tidak dapat disebutkan namanya satu persatu.

Penulis menyadari bahwa dalam skripsi ini masih terdapat banyak kekurangan. Oleh karena itu, penulis sangat mengharapkan kritik dan saran yang membangun

Wassalamu'alaikum Warahmatullahi Wabarakatuh.

Makassar, 15 Februari 2024

Penyusun



UNIVERSITAS ISLAM NEGERI
ALAUDDIN
MAKASSAR

Muhammad Fitrah Asshobri
NIM :70600120020

DAFTAR ISI

JUDUL.....	i
PERNYATAAN KEASLIAN SKRIPSI.....	ii
PERSETUJUAN UJIAN HASIL KTI.....	iii
PENGESAHAN SKRIPSI.....	iv
KATA PENGANTAR.....	iv
DAFTAR ISI.....	iviii
DAFTAR TABEL.....	xi
DAFTAR GAMBAR.....	xii
DAFTAR BAGAN.....	xiii
BAB I PENDAHULUAN.....	16
A. Latar Belakang.....	16
B. Rumusan Masalah.....	19
C. Hipotesis.....	20
D. Definisi Operasional dan Ruang Lingkup Penelitian.....	21
E. Tujuan Penelitian.....	23
F. Manfaat Penelitian.....	23
BAB II TINJAUAN TEORETIS.....	25
A. Status Gizi Anak.....	25
B. Skabies Pada Anak.....	34
1. Definisi.....	34
2. Epidemiologi.....	36
3. Klasifikasi.....	37

4.	Etiologi.....	38
5.	Patofisiologi.....	38
6.	Manifestasi Klinis.....	39
7.	Penegakan Diagnosis.....	41
8.	Tatalaksana.....	42
9.	Komplikasi.....	44
10.	Prognosis.....	45
C.	Hubungan Status Gizi Anak Usia Sekolah dengan Risiko Skabies.....	45
D.	Kajian Integrasi Keislaman.....	46
E.	Kerangka Teori.....	51
G.	Kerangka Konsep.....	52
BAB III METODOLOGI PENELITIAN.....		53
A.	Desain Penelitian.....	53
B.	Waktu dan Tempat Penelitian.....	53
C.	Variabel Penelitian.....	53
1.	Variabel Dependen.....	53
2.	Variabel Independen.....	53
D.	Populasi dan Sampel Penelitian.....	54
1.	Populasi.....	54
2.	Sampel.....	54
E.	Teknik Pengambilan Sampel.....	55
F.	Instrumen Penelitian.....	55
G.	Teknik Pengolahan dan Analisis Data.....	56
1.	Teknik Pengolahan Data.....	56

2. Analisis Data.....	57
H. Alur Penelitian.....	58
I. Penyajian Data.....	58
J. Etika Penelitian.....	59
BAB IV HASIL PENELITIAN DAN PEMBAHASAN	60
A. Hasil	60
B. Pembahasan.....	53
C. Keterbatasan Penelitian.....	66
BAB V PENUTUP.....	67
A. Kesimpulan.....	57
B. Saran.....	57
DAFTAR PUSTAKA	69
LAMPIRAN	73

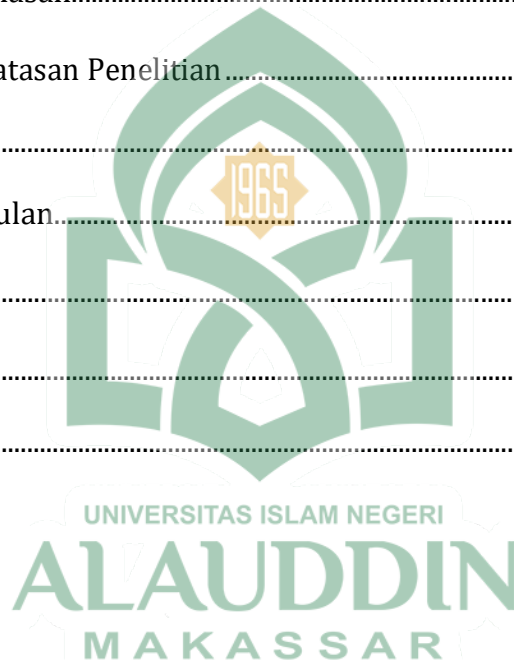

DAFTAR TABEL

Tabel 1. Definisi Operasional.....	21
Tabel 2. Distribusi Karakteristik Sampel Penelitian	60
Tabel 3. Distribusi Karakteristik Berdasarkan variabel Penelitian.....	61
Tabel 4. Hubungan Status Gizi dengan Kejadian Skabies	62



DAFTAR GAMBAR

Gambar 1. Faktor Penyebab Gizi Buruk (Kliegman et al., 2020)	23
Gambar 2. Grafik pertumbuhan BB/U dan TB/U (CDC 2000).....	27
Gambar 3. <i>Sarcoptes scabiei</i> var. <i>hominis</i> (Feng et al., 2023)	29
Gambar 4. Gambaran Klinis Skabies Norwegia (Kang et al., 2019).....	32
Gambar 5. Gambaran Parasit <i>Sarcoptes Scabiei</i> (Vasanwala & Ong, 2019)....	33
Gambar 6. Siklus Hidup <i>Sarcoptes Scabiei</i> (Currier et al., 2011)	34
Gambar 7. Gambaran Papul Kemerahan (Vasanwala & Ong, 2019)	35
Gambar 8. Terowongan Tungau pada Skabies (Sunderkötter et al., 2021)	36
Gambar 9. Terowongan Tungau pada Skabies (Sunderkötter et al., 2021)	37
Gambar 10. Hubungan Nutrisi Dengan Kesehatan Kulit (Boyajian et al., 2021)	41



DAFTAR BAGAN

Bagan 1. Kerangka Teori.....	51
Bagan 2. Kerangka Komsep	52
Bagan 3. Alur Penelitian	58



Hubungan Status Gizi Anak dengan Kejadian Skabies di RSUD dr. La Palaloi Maros

The Association Between Nutritional Status in Children and Scabies at RSUD dr. La Palaloi Maros in 2020-2022

*Muhammad Fitrah Asshobri¹, Syatirah Jalaluddin², Fhirastika Annisha Helvian³,
Rini Fitriani⁴, Muhammad Dahlan⁵

^{1,2,3,4} Faculty of Medicine, Alauddin Islamic State University, Makassar, Indonesia

⁵ Faculty of Adab and Humanities, Alauddin Islamic State University, Makassar, Indonesia

*Corresponding author. Email: mfit512@gmail.com

Abstrak:

Latar Belakang: Skabies adalah infestasi parasit yang disebut *Sarcoptes scabiei* var. *hominis*, umumnya terjadi pada anak-anak dengan status gizi buruk dan lingkungan yang padat penduduk. Indonesia memiliki tingkat malnutrisi yang tinggi di antara anak-anak usia sekolah. Karena belum ada penelitian yang menetapkan peran status gizi dalam kejadian skabies, penelitian ini memiliki tujuan untuk mengetahui hubungan antara status gizi dan infestasi skabies di poliklinik kulit dan kelamin RSUD dr. La Palaloi Maros, Indonesia.

Metode: Penelitian ini menggunakan pendekatan *cross-sectional* yang dilakukan di rumah sakit regional di Maros, Indonesia dengan subjek yaitu pasien anak rawat jalan berusia 5-18 tahun pada tahun 2020-2022. Rekam medis digunakan untuk mendapatkan data seperti jenis kelamin, usia, pengukuran antropometri, dan diagnosis. Uji *Chi-Square* digunakan untuk menganalisis korelasi antar variabel. Data diproses dan dianalisis menggunakan SPSS versi 25 untuk Windows.

Hasil: Dari 89 sampel yang diperoleh, 51 sampel terdiagnosis skabies (57,3%), dan 58 sampel didiagnosis dengan gizi lebih (65,2%). Uji *Chi-Square* menunjukkan bahwa tidak terdapat hubungan yang signifikan secara statistik antara status gizi dan skabies ($p=0,715$).

Kesimpulan: Studi ini menyimpulkan bahwa tidak terdapat hubungan yang signifikan antara status gizi dan skabies.



The Association Between Nutritional Status in Children and Scabies at RSUD dr. La Palaloi Maros in 2020-2022

*Muhammad Fitrah Asshobri¹, Syatirah Jalaluddin², Fhirastika Annisha Helvian³,
Rini Fitriani⁴, Muhammad Dahlan⁵

¹²³⁴Faculty of Medicine, Alauddin Islamic State University, Makassar, Indonesia

⁵Faculty of Adab and Humanities, Alauddin Islamic State University, Makassar, Indonesia

*Corresponding author. Email: mfit512@gmail.com

Abstrak:

Latar Belakang: Scabies is an infestation of an ectoparasite called *Sarcoptes scabiei* var. *hominis*, which commonly occurs in children with substandard nutritional status and high-dense population communities. Indonesia has high rates of malnutrition among children, especially school-aged children. Since there hasn't been any research confirming how nutritional status impacts the development of scabies, this study seeks to investigate that aspect and to examine the association between nutritional status and scabies infestation at the dermatology polyclinic at dr. La Palaloi Regional Hospital in Maros, Indonesia

Metode: This investigation took the form of a cross-sectional study conducted at a regional hospital in Maros, Indonesia with outpatient children aged 5-18 years old in 2020-2022. Medical records are used to obtain data such as gender, age, anthropometric measurements, and diagnosis. The Chi-Square test was utilized to examine the relationship between variables. The data were processed and analyzed using the SPSS version 25 for Windows.

Hasil: Out of 89 samples obtained, 51 samples have scabies (57,3%), and 58 samples diagnosed with overweight (65,2%). Chi-Square test revealed no statistically significant correlation between nutritional status and scabies ($p=0,715$).

Kesimpulan: This study concluded that there is no significant correlation between nutritional status and scabies.



BAB I

PENDAHULUAN

A. Latar Belakang

Skabies adalah infestasi pada kulit manusia yang disebabkan oleh penetrasi dari kutu parasit *Sarcoptes scabiei var. hominis* ke lapisan epidermis (Kang et al., 2019). Penyakit ini umumnya menyebar melalui kontak langsung antara individu yang terinfeksi dan yang belum terinfeksi. Skabies sering terjadi pada anak-anak dengan kekebalan yang lemah, kondisi hidup yang buruk, dan sanitasi yang tidak memadai (Marsha, Ling, 2020).

Skabies telah digolongkan menjadi *Neglected disease* atau penyakit yang kurang diperhatikan dan diabaikan oleh WHO pada tahun 2009 dan menjadi perhatian di negara-negara berkembang. Skabies sering diabaikan oleh masyarakat, sehingga penyakit ini menjadi salah satu masalah di seluruh dunia. Penyakit ini lebih banyak terjadi di negara berkembang, terutama di daerah endemis dengan iklim tropis dan subtropis, seperti Afrika, Amerika Selatan, dan Indonesia.

Skabies merupakan penyakit menular yang umumnya ditularkan melalui kontak langsung antar individu. Kontak kulit-ke-kulit yang terjadi pada tempat-tempat padat seperti rumah sakit, sekolah, dan fasilitas penahanan menjadi faktor risiko penularan skabies. Oleh karena itu, wilayah perkotaan dengan kepadatan penduduk yang tinggi menjadi tempat yang rentan terhadap penyebaran skabies (Sanei-Dehkordi et al., 2021).

Epidemiologi skabies melibatkan studi tentang karakteristik demografis dan sosial ekonomi populasi yang terinfeksi. Faktor-faktor seperti usia, jenis kelamin, status sosial ekonomi, dan tingkat kebersihan individu dapat mempengaruhi prevalensi skabies di wilayah perkotaan. Penelitian epidemiologi dapat memberikan wawasan yang berharga tentang profil populasi yang rentan terhadap penyakit ini (Sanei-Dehkordi et al., 2021).

Romani et al menyusun literature dalam bentuk *systematic review* yang memuat 48 studi tentang skabies di berbagai negara dengan negara berkembang yang memiliki status ekonomi menengah kebawah. Prevalensi dari skabies tertinggi berdasarkan populasi secara keseluruhan berada di Papua Nugini, Panama, dan Fiji. Sedangkan prevalensi skabies pada anak tertinggi di Panama (Romani et al., 2015). Dari hasil studi tersebut dilaporkan bahwa skabies merupakan penyakit kulit yang umum ditemukan di negara berkembang, khususnya pada anak-anak, area padat penduduk dan pendidikan rendah (Trasia, 2021).

Status gizi anak memiliki peran penting dalam mempengaruhi kekebalan tubuh dan kesehatan secara keseluruhan. Anak-anak dengan status gizi buruk cenderung memiliki sistem kekebalan yang lemah, rentan terhadap infeksi, dan tidak terkecuali penyakit kulit seperti skabies. Faktor-faktor seperti kekurangan nutrisi, rendahnya asupan makanan bergizi, dan kondisi lingkungan yang tidak sehat dapat memengaruhi status gizi anak.

Skabies menjadi masalah kesehatan yang terjadi di berbagai belahan dunia, di negara-negara berkembang dan ekonomi kebawah,

skabies masih memiliki tingkat prevalensi yang tinggi dan sudah termasuk dalam kategori NTD atau *neglected tropical disease* oleh WHO. Studi epidemiologi skabies di negara-negara lain juga menunjukkan adanya tingkat prevalensi yang tinggi. Di Timor Leste, prevalensi skabies menyentuh angka 39,1%, di Brazil berada di angka 9,8%, kemudian di Fiji menyentuh angka 18,5% (Hay et al., 2012).

Di Indonesia, skabies merupakan salah satu penyakit kulit tersering di puskesmas. Pada tahun 2008, prevalensi skabies di seluruh puskesmas di Indonesia adalah 5,6 - 12,9%, dan merupakan penyakit kulit terbanyak urutan ketiga. Berdasarkan data dari kementerian kesehatan Republik Indonesia tahun 2017, prevalensi skabies di Indonesia berada di angka 6% dari total penduduk (Trasia, 2021). Beberapa faktor yang berpengaruh pada prevalensi skabies antara lain keterbatasan air bersih, perilaku kebersihan yang buruk, dan kepadatan penduduk. Dengan tingginya kepadatan penghuni suatu komunitas, interaksi dan kontak fisik erat yang akan memudahkan penularan skabies, tempat-tempat seperti penjara, sekolah, panti jompo, barak tentara, asrama dan sejenisnya (Helvian et al., 2020)

Berdasarkan informasi yang dirilis oleh Kemenkes Indonesia tahun 2014, sebanyak 11,5% anak usia balita di Indonesia menghadapi masalah pertumbuhan dan perkembangan. Dalam studi penaksiran pertumbuhan di wilayah Sulawesi Selatan ditemukan bahwa 4,6% anak mengalami kekurangan gizi; 18,4% mengalami gizi yang buruk; 74,2% memiliki status gizi yang baik; dan 2,9% memiliki kelebihan gizi (Potto et al., 2023).

Langkah preventif yang saat ini dipakai untuk penyakit skabies masih terbatas di pencegahan penyebaran dari individu yang terinfeksi ke individu yang sehat, seperti dekontaminasi benda atau pakaian yang dicurigai terkontaminasi parasit skabies dengan cara mencuci menggunakan air panas atau dijemur dibawah sinar matahari (Widaty et al., 2022). Belum ada langkah preventif untuk skabies yang fokus kepada status gizi.

Belum ada penelitian yang secara khusus mengkaji hubungan antara status gizi anak dengan kejadian skabies di RSUD dr. La Palaloi Maros. Oleh karena itu, penelitian ini bertujuan untuk mengisi kesenjangan pengetahuan ini dan menganalisis apakah ada hubungan antara status gizi anak dengan kejadian skabies di RSUD dr. La Palaloi Maros.

Diharapkan hasil dari penelitian ini dapat memberikan pemahaman yang lebih baik tentang faktor-faktor yang berkontribusi terhadap kejadian skabies pada anak di RSUD dr. La Palaloi Maros. Informasi ini akan bermanfaat bagi tenaga medis dan pengambil kebijakan dalam upaya pencegahan, pengobatan, dan manajemen skabies, terutama pada anak-anak yang berisiko tinggi. Selain itu, penelitian ini juga dapat memberikan kontribusi dalam pengembangan program gizi dan intervensi kesehatan yang lebih baik untuk anak-anak di daerah ini.

B. Rumusan Masalah

Berdasarkan latar belakang yang telah diuraikan, rumusan masalah pada penelitian ini adalah apa hubungan antara status gizi anak dengan kejadian skabies di RSUD dr. La Palaloi Maros?

C. *Hipotesis*

1. Hipotesis Nol (H₀)

Tidak ada hubungan antara status gizi anak usia sekolah dengan kejadian skabies di RSUD dr. La Palloi Maros

2. Hipotesis Alternatif (H_a)

Ada hubungan antara status gizi anak usia sekolah dengan kejadian skabies di RSUD dr. La Palloi Maros



D. Definisi Operasional dan Ruang Lingkup Penelitian

1. Definisi Operasional

Tabel 1. Definisi Operasional

No.	Variabel	Definisi Operasional	Cara Ukur	Hasil Ukur	Skala
Variabel Independen					
1.	Status Gizi	kondisi nutrisi atau kecukupan zat gizi dalam tubuh seseorang	<p>Pengukuran berat badan dan tinggi badan menggunakan grafik <i>CDC 2000</i> (BB/TB)</p> <p>Interpretasi berdasarkan <i>Waterlow</i></p> $\frac{BB}{TB} \% = \frac{BB \text{ Aktual}}{BB \text{ Baku berdasarkan TB Aktual}} \times 100\%$	<ul style="list-style-type: none"> • >120 % = Obesitas • 110-120 % = Overweight • 90-110 % = Gizi Baik • 70-90 % = Gizi Kurang • <70 % = Gizi Buruk <p>(Kliegman et al., 2020)</p>	Kategorikal

			Rekam medis	<p>Dikategorikan menjadi 3</p> <ul style="list-style-type: none"> • Gizi buruk & Gizi Kurang = Gizi Kurang • Gizi Baik = Normal • Overweight & Obesitas = Gizi Lebih 	
 <p>Variabel Dependen</p>					
2	Kejadian Skabies	penyakit infeksi kulit yang disebabkan oleh tungau <i>Sarcoptes scabiei varietas hominis</i>	Rekam Medis	<ol style="list-style-type: none"> 1. Terdiagnosis skabies oleh dokter 2. Tidak terdiagnosis skabies oleh dokter 	Kategorikal

3. Ruang Lingkup Penelitian

Penelitian ini membahas dan menganalisis hubungan status gizi pada anak usia 5 – 18 tahun terhadap kejadian skabies di Rumah Sakit Umum Daerah dr. La Palaloi Maros. Instrumen penelitian ini adalah rekam medis pasien yang merupakan data sekunder.

E. Tujuan Penelitian

1. Tujuan Umum

Mengetahui hubungan status gizi pada anak usia 5-18 tahun terhadap kejadian skabies di Rumah Sakit Umum Daerah dr. La Palaloi Maros.

2. Tujuan Khusus

- a. Mengetahui gambaran status gizi anak usia 5-18 tahun yang terinfeksi skabies di poliklinik kulit dan kelamin Rumah Sakit Umum Daerah dr. La Palaloi Maros.
- b. Mengetahui gambaran status gizi anak usia 5-18 tahun di poliklinik kulit dan kelamin Rumah Sakit Umum Daerah dr. La Palaloi Maros.

F. Manfaat Penelitian

a. Bagi peneliti

Manfaat bagi peneliti adalah untuk memperluas wawasan dan pengetahuan serta peneliti dapat mengaplikasikan ilmu yang telah didapatkan di bidang kesehatan selama studi khususnya mengenai skabies.

b. Bagi pengetahuan

Hasil penelitian ini dapat dijadikan sumber bacaan untuk menambah wawasan dan juga bisa menjadi referensi bagi penelitian selanjutnya yang berfokus pada kesehatan anak dan kulit.

c. Bagi Masyarakat

Hasil penelitian ini dapat menjadi bahan bacaan dan informasi bagi masyarakat mengenai hubungan status gizi dengan kejadian skabies

d. Bagi Institusi

1) Memberikan informasi tambahan kepada institusi di bidang kesehatan ibu dan anak khususnya mengenai hubungan status gizi anak dengan skabies.

2) Memberikan referensi tambahan sekaligus menjadi parameter dan dasar untuk penelitian selanjutnya di Fakultas Kedokteran dan Ilmu Kesehatan UIN Alauddin Makassar.



BAB II

TINJAUAN TEORETIS

A. Gizi Pada Anak

1. Definisi

Gizi merupakan aspek fundamental dari kehidupan yang berhubungan langsung dengan segala proses yang terjadi dalam tubuh manusia (Rodriguez-Morales et al., 2016). Asupan gizi pada anak berfungsi untuk mempertahankan berat badan dan mempertahankan pertumbuhan dan perkembangan normal.

Status gizi adalah kondisi fisiologis seseorang, yang dihasilkan dari hubungan antara intake nutrisi dan kebutuhan, dan dari kemampuan tubuh untuk mencerna, menyerap, dan menggunakan nutrisi (Kesari & Noel, 2023). Pada anak, gizi memiliki peran yang krusial dikarenakan kebutuhan nutrisi meningkat sebagai refleksi dari peningkatan massa tubuh yang menjadikan protein dan kalsium menjadi zat gizi penting bagi tumbuh kembang pada masa perkembangan anak (Faradilah et al., 2018). Pada umumnya Kebutuhan kalori pada anak sebesar 2000 kkal dengan komposisi protein 73.5 gram (15%), karbohidrat 225 gram (45%), dan lemak 88 gram (40%) (Faradilah et al., 2022).

2. Epidemiologi Gizi Anak

Berdasarkan data WHO tahun 2022, terdapat lebih dari 149 juta anak di dunia mengalami *stunting* (tinggi badan lebih pendek dari rata-rata umur), 45 juta anak lainnya diperkirakan mengalami *wasting* (terlalu kurus dari rata-rata umur) dan 37 juta anak diperkirakan mengalami obesitas (WHO 2022). Hampir setengah dari seluruh kematian yang terjadi pada anak berhubungan langsung dengan kekurangan gizi atau *undernutrition*, hal tersebut paling

banyak terjadi di negara-negara yang memiliki kondisi sosioekonomi yang rendah dimana penghasilan rata-rata keluarga jauh dibawah standar untuk memenuhi kebutuhan primer (WHO, 2022)

Di Indonesia, masalah gizi masih menjadi fokus utama yang belum terselesaikan, Indonesia sebagai negara berkembang memiliki masalah yang serupa dengan negara-negara berkembang lainnya, rendahnya pengetahuan dan tingkat pendidikan menjadi salah satu faktor krusial yang menyebabkan masalah gizi. Berdasarkan Survei Status Gizi Indonesia atau SSGI yang dikeluarkan oleh Kementerian Kesehatan Republik Indonesia pada tahun 2022, didapatkan bahwa angka stunting di Indonesia berada di angka 21,6%, mengalami penurunan dari tahun 2021 yang berada di angka 24,4%. Untuk masalah obesitas di Indonesia saat ini berada di angka 3,5%, dengan kejadian terbesar terdapat di Kepulauan Bangka Belitung dengan angka 7,6% (Kemenkes, 2022).

Di Provinsi Sulawesi Selatan, berdasarkan data yang dikeluarkan oleh Kementerian Kesehatan Republik Indonesia tahun 2022 melalui hasil SSGI, angka *stunting* di Provinsi Sulawesi Selatan berada di angka 27,2% yang artinya lebih tinggi daripada angka rata-rata *stunting* di Indonesia. Penyumbang angka terbesar untuk kasus *stunting* di Provinsi Sulawesi Selatan berasal dari Kabupaten Jeneponto dengan angka yang sangat besar yaitu 39,8%, sedangkan untuk Kota Makassar angka yang didapatkan sebesar 18,4%, dan untuk Kabupaten Maros berada di angka 30,1% (Kemenkes, 2022).

Di Kabupaten Maros, angka *stunting*, *overweight*, dan *underweight* masih diatas rata-rata. Untuk angka *stunting* di Kabupaten Maros masih terpaut sangat jauh dibandingkan dengan angka rata-rata di Provinsi Sulawesi Selatan, angka *stunting* di Kabupaten Maros mencapai angka 30,1 %,

kemudian untuk angka *overweight* berada pada angka 3,1%, dan untuk angka *underweight* berada di angka 25,3%. Ketiga kategori tersebut berada di atas rata-rata dari angka yang terdapat di Provinsi Sulawesi Selatan (Kemenkes, 2022).

3. Fungsi Gizi Anak

Gizi anak merupakan faktor krusial yang akan menentukan kehidupan, dibandingkan dengan fase-fase pertumbuhan lainnya, fase pertumbuhan saat berada pada usia anak-anak merupakan fase yang akan menentukan pertumbuhan dan perkembangan anak saat mencapai usia dewasa nanti. Sekitar 60% dari proses pertumbuhan yang dialami manusia oleh manusia sepanjang hidupnya, terjadi saat usia anak-anak (Kliegman et al., 2020).

Gizi anak memiliki hubungan yang sangat erat dengan sistem imunitas mereka. Nutrisi yang adekuat menjadi kunci dalam membangun dan memelihara kekebalan tubuh anak-anak. Penelitian menunjukkan bahwa prematuritas merupakan salah satu faktor risiko tertinggi untuk terjadinya morbiditas pada anak (Jalaluddin et al., 2018).

Gizi yang baik memberikan fondasi yang kuat bagi sistem imunitas anak-anak. Nutrisi yang cukup dan seimbang, terutama protein, vitamin (seperti vitamin A, C, D, dan E), mineral (seperti seng dan besi), dan asam lemak omega-3, diperlukan untuk mendukung produksi sel-sel kekebalan tubuh, seperti sel darah putih dan antibodi. Kekurangan nutrisi dapat menyebabkan penurunan fungsi sistem kekebalan tubuh, membuat anak lebih rentan terhadap penyakit infeksi dan memperlambat penyembuhan dari penyakit yang sedang dihadapi (Syakir et al., 2019).

Anak-anak dengan status gizi yang buruk memiliki risiko lebih tinggi untuk mengalami gangguan pertumbuhan dan perkembangan, yang dapat

mempengaruhi sistem kekebalan tubuh (Jalaluddin et al., 2018). Keterlambatan pertumbuhan berarti jumlah sel-sel kekebalan tubuh dapat berkurang, sehingga anak lebih mudah terinfeksi dan lebih sulit untuk melawan infeksi. Selain itu, masalah gizi seperti kurangnya asupan kalori atau protein dapat menyebabkan lemahnya daya tahan tubuh anak dan atau meningkatkan keparahan infeksi (Syakir et al., 2019).

4. Faktor- Faktor yang Mempengaruhi Gizi Anak

Secara garis besar, terdapat 2 hal yang mempengaruhi gizi anak, yaitu faktor eksternal dan faktor internal. Faktor eksternal yang dimaksud dalam

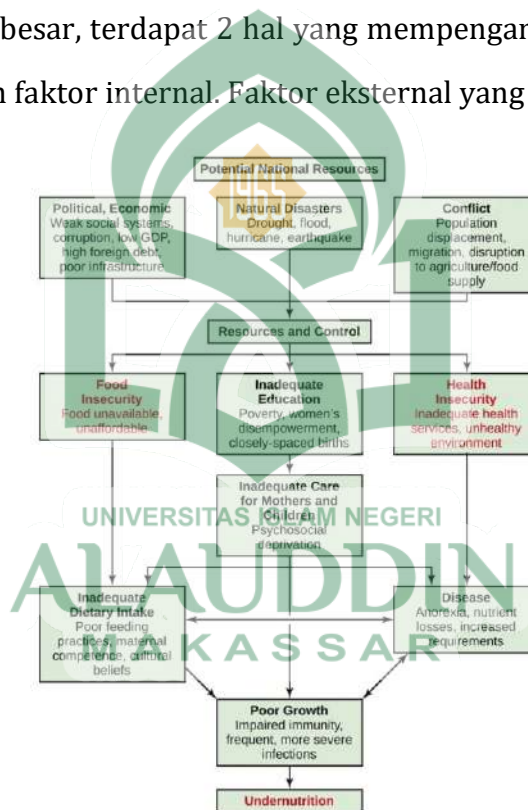

Gambar 1. Faktor Penyebab Gizi Buruk (Kliegman et al., 2020)

hal ini yaitu ketersediaan, akses, pemanfaatan, dan stabilitas. Ketersediaan yang dimaksud mengacu pada suplai dari makanan, dan jumlahnya. Kemudian akses mengacu pada kemampuan rumah tangga untuk mendapatkan makanan. Pemanfaatan mengacu pada bagaimana kemampuan

individu rumah tangga memanfaatkan makanan atau mengolah makanan. Stabilitas mengacu pada konsistensi dari suplai makanan, misalnya pada musim-musim tertentu terdapat bahan pangan yang kemungkinan menurun jumlah produksinya dibandingkan dengan musim-musim lainnya (Kliegman et al., 2020) .

Faktor internal yang dimaksud yaitu makro dan mikro nutrien, faktor makronutrien dalam gizi anak melibatkan karbohidrat, protein, dan lemak. Karbohidrat berfungsi sebagai sumber utama energi bagi tubuh anak, yang dapat ditemukan dalam makanan seperti nasi, roti, sereal, kentang, buah-buahan, dan sayuran. Karbohidrat kompleks yang kaya serat membantu menjaga kesehatan pencernaan dan menjaga kadar gula darah stabil. Protein merupakan komponen penting untuk pertumbuhan dan perkembangan otot, jaringan, dan organ tubuh anak. Makanan sumber protein yang baik meliputi daging, ikan, telur, susu, kacang-kacangan, dan produk kedelai. Asam amino esensial yang terkandung dalam protein harus diperoleh dari makanan karena tubuh tidak dapat menghasilkannya sendiri. Sementara itu, lemak berperan sebagai sumber energi cadangan, membantu penyerapan vitamin tertentu, dan penting dalam pembentukan sel-sel tubuh. Lemak sehat, seperti lemak tak jenuh tunggal dan lemak tak jenuh ganda, yang ditemukan dalam minyak zaitun, alpukat, kacang-kacangan, dan ikan berlemak, mendukung kesehatan jantung dan otak anak (Kliegman et al., 2020).

Peran mikronutrien dalam meningkatkan imunitas anak sangat penting. Misalnya, vitamin A dikenal sebagai nutrisi penting dalam menjaga integritas kulit dan selaput lendir yang menjadi barier pertama dalam melawan masuknya patogen. Selain itu, vitamin C berperan sebagai antioksidan yang membantu melindungi sel-sel dari kerusakan akibat radikal

bebas dan juga meningkatkan aktivitas sel-sel kekebalan tubuh. Kekurangan mikronutrien tertentu dapat menyebabkan kelainan dalam sistem kekebalan tubuh anak-anak dan menghambat respons imun tubuh terhadap infeksi (Riera Romo et al., 2016).

Pada anak-anak dengan masalah gizi, infeksi seringkali menjadi lebih sering dan berlangsung lebih lama. Sistem kekebalan tubuh yang lemah pada anak-anak yang kekurangan gizi dapat menghambat respons imun tubuh untuk mengenali dan melawan patogen yang menyebabkan penyakit. Akibatnya, anak-anak dengan status gizi yang buruk dapat mengalami infeksi berulang atau infeksi yang berat, yang pada gilirannya dapat menyebabkan komplikasi kesehatan (Riera Romo et al., 2016).

Upaya untuk meningkatkan status gizi anak dapat berdampak positif pada sistem imunitas mereka. Memberikan asupan makanan yang sehat, bergizi, dan seimbang merupakan langkah penting dalam menjaga kekebalan tubuh anak-anak. Dukungan gizi yang tepat, terutama pada anak-anak yang rentan seperti anak-anak balita atau mereka yang tinggal di daerah dengan tingkat kelaparan yang tinggi, dapat membantu meningkatkan daya tahan tubuh dan mengurangi angka morbiditas dan mortalitas akibat infeksi (Jalaluddin et al., 2018). Selain itu, edukasi mengenai pentingnya pola makan sehat dan gizi yang adekuat dapat membantu masyarakat lebih menyadari tentang pentingnya status gizi dalam menjaga kesehatan anak dan mendorong langkah-langkah pencegahan infeksi yang lebih efektif.

Beberapa perspektif perlu diperhatikan mengenai pentingnya nutrisi terhadap kesehatan secara keseluruhan, mencegah defisiensi, mencapai status adekuat, dan untuk mencegah atau mengurangi resiko terkena penyakit yang

berhubungan dengan intake berlebih seperti diabetes, obesitas, dan penyakit kardiovaskular (Kliegman et al., 2020).

Berbeda dengan gizi pada orang dewasa, gizi anak sangat dipengaruhi oleh faktor eksternal. Keamanan pangan menjadi salah satu topik yang kerap diperbincangkan dalam forum dunia, peristiwa-peristiwa seperti bencana alam, konflik, hingga buruknya pendidikan dapat berpengaruh terhadap status gizi seorang anak.

5. Pengukuran Status Gizi

Pengukuran status gizi dapat menggunakan pengukuran tinggi badan dan berat badan atau biasa disebut dengan antropometri. Ada beberapa pengukuran lain yang dapat digunakan untuk melakukan penilaian status gizi, seperti data biokimia, prosedur medis, riwayat pasien, riwayat nutrisi-makanan pasien (Kesari & Noel, 2023).





Gambar 2. Grafik pertumbuhan BB/U dan TB/U (CDC 2000)

Sesuai rekomendasi dari Ikatan Dokter Anak Indonesia dan Peraturan Menteri Kesehatan Republik Indonesia Nomor 2 Tahun 2020 tentang Standar Antropometri Penilaian Status Gizi Anak, diketahui bahwa penentuan status gizi anak didasarkan pada indeks-indeks seperti Indeks BB/U, TB/U, BB/TB dan IMT/U (Kementerian Kesehatan RI, 2022).

Indeks BB/U merupakan suatu indeks grafik yang membandingkan antara berat badan dan relatif umur untuk menentukan apakah berat badan anak masuk dalam kategori *wasting* atau *overweight* dibandingkan populasi. Indeks TB/U menggambarkan pertumbuhan panjang atau tinggi badan anak berdasarkan usianya. Indeks ini dapat mengidentifikasi anak yang pendek

(stunted) atau sangat pendek. Indeks BB/TB dapat memperlihatkan berat badan anak dibandingkan dengan pertumbuhan panjang/tinggi badannya, dapat digunakan untuk mengidentifikasi anak-anak yang gizi kurang, gizi buruk serta anak yang memiliki risiko gizi lebih. Indeks IMT/U digunakan untuk mengklasifikasikan kategori gizi buruk, gizi kurang, gizi baik, berisiko gizi lebih, gizi lebih dan obesitas. Grafik IMT/U dan grafik BB/PB atau BB/TB cenderung menunjukkan hasil yang sama. Namun indeks IMT/U lebih sensitif untuk penapisan anak gizi lebih dan obesitas.

Status gizi memiliki peran penting dalam menjaga kesehatan seseorang dan juga merupakan komponen esensial untuk menjaga sistem imun atau sistem pertahanan tubuh seseorang, status gizi dapat diukur menggunakan antropometri, berdasarkan pedoman dari WHO dan CDC, status gizi dapat diukur dengan tinggi badan dan berat badan (Oktarina et al., 2021).

Sesuai dengan rekomendasi dari Ikatan Dokter Anak Indonesia dan CDC interpretasi untuk status gizi anak usia 5-18 tahun dapat menggunakan grafik *weight-for-age* dan *stature-for-age* berdasarkan grafik CDC 2000, kemudian dihitung menggunakan rumus *Waterlow* untuk menentukan status gizi, dan akan diinterpretasikan berdasarkan kategori berikut:

- $>120\%$ = Obesitas
- $110-120\%$ = Overweight
- $90-110\%$ = Gizi Baik
- $70-90\%$ = Gizi Kurang
- $<70\%$ = Gizi Buruk

(Kliegman et al., 2020)

Beberapa parameter digunakan untuk menentukan nilai gizi dan kemudian hasil pengukuran tersebut dibandingkan dengan standar atau referensi. Tujuan penilaian status gizi adalah untuk menilai status gizi seseorang dan mengetahui apakah ada kesalahan dalam status gizi seseorang. Penilaian gizi penting karena dapat menyebabkan penyakit terkait gizi dan bahkan kematian. Oleh karena itu, dengan mengetahui status gizi seseorang untuk meningkatkan derajat kesehatannya sedemikian rupa sehingga menjadi lebih baik (Thamaria, 2017).

B. *Skabies Pada Anak*

1. Definisi

Skabies adalah infestasi pada kulit manusia yang disebabkan oleh penetrasi dari kutu parasit *Sarcoptes scabiei var. hominis* ke lapisan epidermis (Kang et al., 2019). Penyakit ini biasanya menular melalui kontak langsung antara individu yang terinfeksi dan individu yang belum terinfeksi. (Feng et al., 2023)

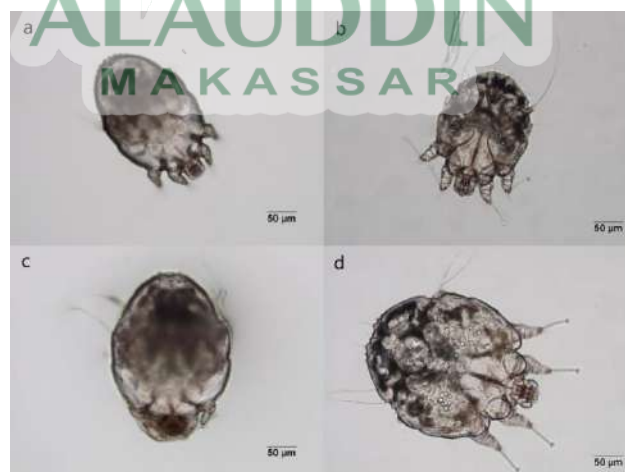

Gambar 3. *Sarcoptes scabiei var. hominis* (Feng et al., 2023)

Skabies sering terjadi pada kelompok populasi anak-anak yang menghadapi imunodefisiensi, tinggal dalam kondisi lingkungan yang kurang optimal, dan sanitasi yang tidak memadai (Marsha, Ling, 2020).

Skabies adalah suatu penyakit menular yang biasanya disebarkan melalui kontak langsung antara individu. Kontak fisik kulit-ke-kulit, seringkali terjadi di lingkungan padat seperti rumah sakit, sekolah, dan fasilitas penahanan, merupakan faktor risiko penularan skabies. Sebagai akibatnya, daerah perkotaan yang memiliki kepadatan penduduk yang tinggi rentan terhadap penyebaran skabies.

Penyakit skabies cenderung menyerang golongan umur tertentu, yaitu anak-anak dan usia tua. Higienitas berhubungan erat dengan kelompok umur tersebut, suatu penelitian mengemukakan bahwa kebersihan menjadi salah satu penyebab utama terjadinya infeksi (Prayudha et al., 2021). Kejadian skabies pada anak usia sekolah dapat dikaitkan dengan beberapa hal yaitu:

- a. Aktivitas bermain: Anak-anak sering berinteraksi secara fisik dengan teman-teman mereka saat bermain, sehingga risiko penularan dari satu anak ke anak lainnya menjadi lebih tinggi.
- b. Sekolah anak: Lingkungan seperti sekolah atau tempat penitipan anak merupakan tempat di mana banyak anak berkumpul, dan hal ini dapat memfasilitasi penularan skabies jika ada salah satu anak yang terinfeksi.
- c. Kondisi perumahan dan kebersihan: Skabies dapat menyebar dengan cepat di lingkungan dengan kondisi kebersihan yang buruk atau tingkat keramaian yang tinggi.

- d. Daya tahan kulit anak: Kulit anak-anak yang masih dalam tahap perkembangan mungkin memiliki kekebalan yang lebih rendah daripada orang dewasa, sehingga mereka mungkin lebih rentan terhadap infeksi skabies.

2. Epidemiologi

Menurut perkiraan Organisasi Kesehatan Dunia (WHO) pada tahun 2017, jumlah kasus skabies yang dilaporkan setiap tahun di seluruh dunia mencapai sekitar 400 juta, dengan perkiraan sekitar 200 juta kasus yang terdiagnosis. Skabies dapat terjadi pada individu dari berbagai latar belakang ras dan usia, namun lebih umum terjadi pada anak-anak dan kelompok usia lanjut (Kliegman et al., 2020).

Romani et al. melakukan penyusunan literatur dalam bentuk tinjauan sistematis yang mencakup 48 studi tentang skabies yang dilakukan di berbagai negara, terutama di negara berkembang dengan status ekonomi menengah ke bawah. Hasil penelitian tersebut menunjukkan bahwa prevalensi tertinggi dari skabies pada populasi secara keseluruhan terjadi di Papua Nugini, Panama, dan Fiji. Sementara itu, prevalensi skabies tertinggi pada anak-anak tercatat di Panama. Temuan dari studi-studi ini menunjukkan bahwa skabies merupakan penyakit kulit yang umum terjadi di negara-negara berkembang, terutama di kalangan anak-anak, di daerah dengan kepadatan penduduk tinggi, dan tingkat pendidikan rendah (Romani et al., 2015).

Di Indonesia, skabies masih menjadi salah satu penyakit kulit yang paling sering dilaporkan di pusat kesehatan masyarakat (puskesmas). Pada tahun 2008, prevalensi skabies di seluruh puskesmas di Indonesia berkisar

antara 5,6% hingga 12,9%, sehingga menjadi penyakit kulit dengan jumlah kasus tertinggi di urutan ketiga (Kurniawan, 2020).

3. Klasifikasi

Skabies dapat dijabarkan menjadi beberapa varian, *Scabies simplex* dan *norwegian scabies (crusted)* (Richards, 2021). Skabies yang paling umum ditemukan di lapangan adalah *Scabies simplex*,



Gambar 4. Gambaran Klinis Skabies Norwegia (Kang et al., 2019)

Kasus skabies norwegia atau skabies krustosa sering dijumpai pada pasien dengan status *Immunocompromised* seperti penderita *HIV*, *AIDS*, maupun keganasan (Rachel L, 2022).

Pada kasus skabies norwegia, manifestasi klinis lebih parah dibandingkan skabies tipikal, jumlah parasit yang terdapat di individu terinfeksi bisa mencapai 1 juta parasit, hal ini diakibatkan oleh sistem imun yang buruk sehingga perkembangan parasit menjadi tidak terbandung dan berkembang pesat. Tampilan klinis khas dari jenis skabies ini terlihat dari krusta yang terbentuk akibat dari infeksi-infeksi sekunder. (Kang et al., 2019)

4. Etiologi

Skabies merupakan penyakit infeksi oleh parasit *Sarcoptes scabiei* var. *hominis*. Dalam bentuk dewasanya, parasit ini dapat mencapai ukuran 0.4 mm, namun tetap membutuhkan alat bantu untuk dapat divisualisasi (Widaty et al., 2022). Skabies merupakan parasit arthropoda yang masuk ke dalam ordo *Acarina* yang pertama kali diidentifikasi pada tahun 1600-an, namun belum dikenali sebagai penyebab erupsi kulit hingga pada tahun 1700-an (Kang et al., 2019).



Gambar 5. Gambaran Parasit *Sarcoptes Scabiei* (Vasanwala & Ong, 2019)

5. Patofisiologi

Siklus hidup skabies dimulai ketika kutu betina yang hamil membuat terowongan di epidermis kulit manusia kemudian kutu tersebut akan menempel di dalam terowongan tersebut, sebagian besar telur yang telah menetas akan menjadi larva setelah 48 sampai 72 jam. Telur yang sudah menetas kemudian akan menjadi larva dan akan membuat terowongan baru

dan akan mencapai bentuk dewasa dalam waktu 10-14 hari (Widaty et al., 2022).

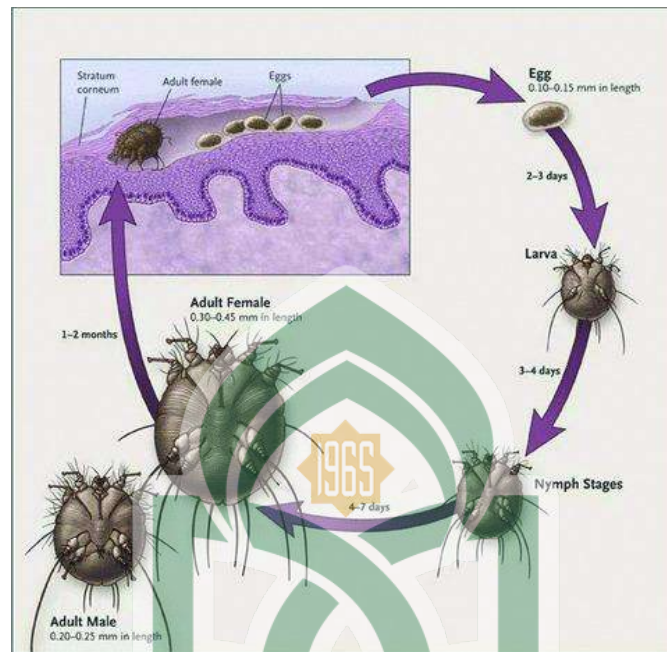

Gambar 6. Siklus Hidup *Sarcoptes Scabiei* (Currier et al., 2011)

6. Manifestasi Klinis

Gejala klinis pada infeksi kulit akibat skabies disebabkan oleh respons alergi tubuh terhadap tungau. Setelah tungau melakukan kopulasi (perkawinan) di atas kulit, tungau jantan akan mati dan tungau betina akan menggali terowongan dalam stratum korneum sambil meletakkan sebanyak 2 hingga 50 telur. Aktivitas *S. scabiei* di dalam kulit akan menimbulkan rasa gatal yang umumnya mulai timbul 4-6 minggu setelah infestasi pertama, bila terjadi re-infestasi tungau, gejala dapat muncul lebih cepat dalam 2 hari. Rasa gatal biasa memburuk pada malam hari disebabkan aktivitas tungau lebih tinggi pada suhu lebih lembap dan panas (Kurniawan, 2020)

Skabies pada umumnya ditandai dengan adanya papul-papul pruritik dan atau ruam papul-vesikel dengan pola simetris yang muncul 2-6 minggu setelah infestasi pertama, walaupun tidak spesifik namun umum pada skabies untuk ditemukannya *nocturnal pruritus* atau gatal yang lebih parah saat memasuki malam hari serta terowongan berwarna keputihan dengan pustul, vesikel di ujungnya juga dapat ditemukan (Richards, 2021).



Gambar 3. Gambaran Papul Kemerahan (Vasanwala & Ong, 2019)

Permukaan kulit yang umumnya rentan terhadap infeksi adalah area di antara jari-jari, area siku, area ketiak, area perut bagian pusat, area garis pinggang, dan punggung kaki. Pada laki-laki area seperti penis dan skrotum rentan terinfeksi, sedangkan pada wanita area payudara, umumnya di areola (Rachel L, 2022) (Widaty et al., 2022).

Lesi kulit lain seperti *impetigo* dapat muncul sebagai infeksi bakteri sekunder dari bakteri *Streptococcus pyogenes* yang terjadi akibat dari adanya infeksi tungau sehingga mencegah terjadinya *opsonisasi* dari bakteri, yang kemudian proliferasi dari bakteri tersebut bisa menghindari sistem imun (Rachel L, 2022).

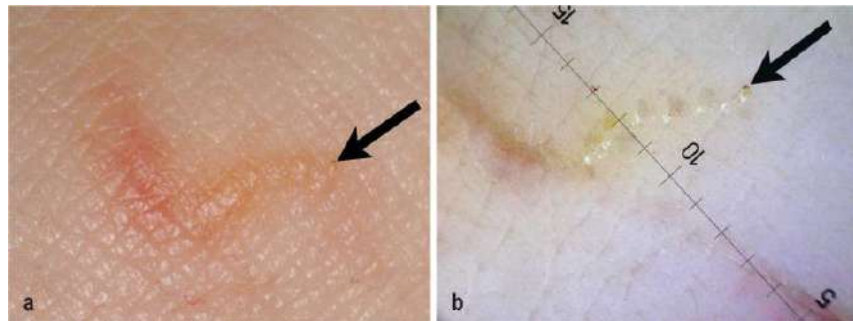

Gambar 4. Terowongan Tungau pada Skabies (Sunderkötter et al., 2021)

7. Penegakan Diagnosis

a. Anamnesis

Pada anamnesis, gejala khas pada skabies perlu ditanyakan, riwayat kontak dengan orang lain yang memiliki keluhan serupa juga diperlukan untuk memperkecil diagnosis banding, adanya kontak dengan penderita serupa menjadi petunjuk yang kuat untuk diagnosis skabies, dikarenakan skabies merupakan penyakit kulit yang umumnya terjadi akibat sentuhan kulit dengan kulit (Richards, 2021)

b. Pemeriksaan Fisis

Temuan fisik yang sering ditemukan pada skabies meliputi garis-garis putih yang mengindikasikan terowongan tungau, ditemukannya lesi-lesi di area-area seperti sela jari, area-area *intertrigenosa* atau area dimana kulit sering bergesekan dengan kulit, papul-papul kemerahan juga dapat ditemukan yang mengindikasikan reaksi hipersensitivitas tipe IV terhadap tungau, maupun telurnya (Rachel L, 2022).

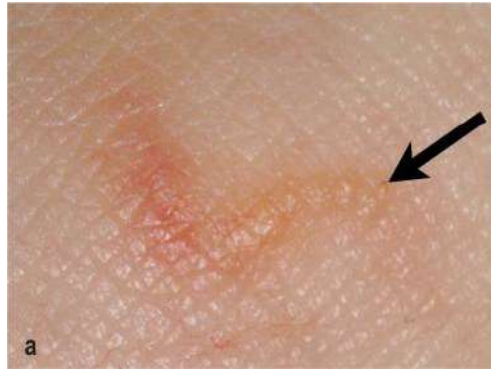

Gambar 5. Terowongan Tungau pada Skabies (Sunderkötter et al., 2021)

c. Pemeriksaan Penunjang

Pemeriksaan lanjutan yang dapat dilakukan untuk membantu menegakkan diagnosis skabies bisa dilakukan melalui beberapa pendekatan, metode kerokan kulit dengan tujuan mencari tungau, telur, larva, maupun kotoran dari tungau (Rachel L, 2022). Pada pemeriksaan laboratorium bisa ditemukan adanya *eosinophilia* (Kliegman et al., 2020), namun pemeriksaan laboratorium tidak umum dilakukan pada pasien dengan kecurigaan skabies

Metode lain yang dapat digunakan yang lebih mudah yaitu *dermatoscopy* atau penggunaan lensa dengan pembesaran 10x hingga 20x yang kemudian dilihat secara langsung pada kulit yang dicurigai terinfeksi tungau untuk mencari terowongan tungau maupun tungau *Sarcoptes scabiei* (Sunderkötter et al., 2021)

8. Tatalaksana

a. Penatalaksanaan Umum

Terapi yang saat ini diberikan kepada penderita skabies bertujuan langsung untuk eliminasi parasit, terapi berupa pemberian obat *permethrin topikal 5%* atau *ivermectin oral* dosis 200 µg/KgBB (Kliegman

et al., 2020). Efek samping yang ditimbulkan oleh penggunaan obat tersebut jarang didapatkan (Vasanwala & Ong, 2019) (Rachel L, 2022)

Dekontaminasi benda-benda yang kemungkinan terdapat tungau *S. scabiei* seperti seprai tempat tidur yang digunakan pasien, pakaian, dan kasur merupakan salah satu langkah yang dilakukan untuk memaksimalkan pengobatan skabies dan untuk mencegah infeksi berulang, langkah ini bisa dilakukan dengan mencuci barang-barang tersebut menggunakan air panas dan kemudian dijemur di bawah sinar matahari panas (Vasanwala & Ong, 2019).

b. Tatalaksana Pada Anak

Pengobatan infeksi skabies pada anak tidak jauh berbeda dengan penatalaksanaan pada umumnya. Pemberian *Ivermectin* secara oral atau *Permethrin 5%* secara topikal dianggap aman (Ogbuefi & Kenner-Bell, 2021).

Pengolesan obat topikal menjadi poin yang krusial dalam keberhasilan pengobatan skabies pada anak (Ogbuefi & Kenner-Bell, 2021). Di Indonesia, penggunaan *ivermectin oral* sangat jarang digunakan untuk pengobatan skabies dikarenakan belum tersedia dalam bentuk tersebut. Penggunaan *Permethrin 5%* sediaan topikal masih menjadi tatalaksana yang paling umum untuk diberikan (Kurniawan, 2020).

c. Efek Samping Terapi

Efek samping terapi yang mungkin terjadi dalam masa pengobatan skabies beragam tergantung metode terapi yang dilakukan, penggunaan *permethrin 5%* topikal dapat menimbulkan efek samping berupa gatal, kemerahan, iritasi, dan bengkak ringan pada kulit (Chiu et al., 2021).

Efek samping yang ditimbulkan oleh terapi *ivermectin* bisa berupa sakit kepala, mual, muntah, dan diare (Martin et al., 2021).

9. Komplikasi

a. Gatal Hebat

Gatal yang dialami oleh pasien skabies bisa menetap, hal ini merupakan akibat sekunder dari iritasi yang ditimbulkan oleh tungau skabies. Perasaan gatal yang dialami pada anak dengan skabies sangat mengganggu kualitas hidup, dikarenakan pada anak-anak cenderung lebih mudah gelisah, mudah terganggu, mudah cemas (Thompson et al., 2021).

b. Impetigo

Lesi kulit lain seperti *impetigo* dapat muncul sebagai infeksi bakteri sekunder dari bakteri *Streptococcus pyogenes* yang terjadi akibat dari adanya infeksi tungau sehingga mencegah terjadinya *opsonisasi* dari bakteri, yang kemudian proliferasi dari bakteri tersebut bisa menghindari sistem imun (Rachel L, 2022).

c. Komplikasi Psikososial

Skabies menyebabkan gatal yang intens, sangat mengganggu tidur dan kualitas hidup, infeksi skabies juga dapat menyebabkan pengasingan oleh orang-orang disekitar dikarenakan skabies merupakan penyakit dengan tingkat infeksi yang tinggi (Thompson et al., 2021).

Skabies juga dapat berdampak ke orang-orang yang tinggal satu tempat dengan penderita, dikarenakan masyarakat mengetahui bahwa skabies merupakan penyakit yang menular dengan cepat (Sanei-Dehkordi et al., 2021)

10. Prognosis

Penatalaksanaan pasien skabies hingga saat ini jika dilakukan sesuai petunjuk dokter dapat memberikan prognosis yang baik, namun jika pasien skabies tidak segera diobati maka dapat menyebar ke orang lain dengan sangat cepat sehingga terjadi peningkatan kasus dalam populasi tersebut (Rachel L, 2022)

C. *Hubungan Status Gizi Anak Usia Sekolah dengan Risiko Skabies*

Kulit merupakan organ terbesar yang memberikan proteksi terhadap patogen-patogen dari lingkungan sekitar, rusaknya pertahanan kulit dapat meningkatkan risiko terjadinya infeksi (Tsepkolenko et al., 2019), kesehatan kulit dapat dipengaruhi oleh beberapa hal, diantaranya yaitu nutrisi atau intake gizi seseorang, hal ini dapat berdampak ke fungsi fisiologis dari kulit yang bekerja sebagai pertahanan terluar tubuh manusia (Boyajian et al., 2021)

Nutrisi seseorang dapat menjadi penyebab dari kerusakan dan gangguan kesehatan kulit. Sebuah studi menemukan bahwa kulit berperan sebagai salah satu sumber utama dari sel-sel radang, yang berperan penting dalam kerja sistem imun tubuh manusia. (Boyajian et al., 2021),

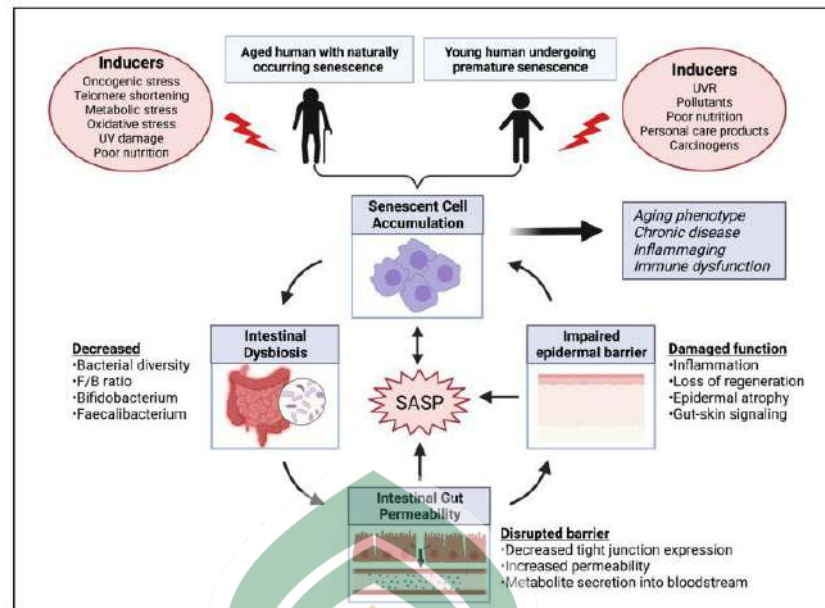

Gambar 6. Hubungan Nutrisi Dengan Kesehatan Kulit (Boyajian et al., 2021)

Arega B et al melakukan studi yang menghubungkan status gizi dengan kejadian skabies pada ratusan anak di panti asuhan di ethopia, dan mendapatkan hasil 85% dari anak yang terdiagnosis skabies berada dalam kondisi gizi buruk atau terhambat (Arega et al., 2020)

Anak dengan status gizi yang buruk dapat dikaitkan dengan defisiensi nutrisi, vitamin, mineral, dan dehidrasi. Pada kasus dehidrasi kulit penderita dapat memiliki gangguan *skin barrier* akibat dari penurunan kadar *lipid* di kulit (Kliegman et al., 2020).

D. *Kajian Integrasi Keislaman*

Dari perspektif Islam, menjaga kesehatan adalah bagian dari sunnah dan tuntunan agama. Nabi Muhammad SAW telah menganjurkan umatnya untuk mencari pengobatan ketika sakit. Dalam sebuah hadis, Rasulullah bersabda:

مَا أَنْزَلَ اللَّهُ دَاءً إِلَّا أَنْزَلَ لَهُ شِفَاءً

Artinya:

"Allah tidak menurunkan penyakit kecuali Dia juga menurunkan obatnya, kecuali satu penyakit, yaitu kematian." (HR. Bukhari).

Menurut Ibnu Qayyim al-Jauziyyah dalam kitabnya yang berjudul *Ath-Thibb an-Nabawi*, hadits-hadits tersebut mengandung pengabsahan terhadap adanya sebab musabab dan sanggahan terhadap orang yang menolak kenyataan tersebut, dari Ibnu Qayyim menyebutkan bahwa hadits tersebut mengandung perintah untuk berobat (Al-Jauziyah, 2004).

Dari sisi epidemiologi skabies yang telah dibahas pada sub-bab sebelumnya, diketahui penyakit skabies ini sudah masuk dalam kategori *neglected disease* atau penyakit yang diacuhkan, padahal skabies memiliki banyak efek samping yang dapat mengganggu aspek dalam kehidupan, sebagai contoh, dalam kehidupan sehari-hari dalam aspek psikososial dan aspek spiritual dapat terganggu, ketika melaksanakan ibadah salat, penderita skabies bisa saja menggaruk tanpa sadar dikarenakan sifat dari skabies yang menonjol yaitu pruritik kronik (Putri, 2011).

Sesuai rekomendasi dan hasil kajian teori, skabies berhubungan erat dengan *personal hygiene*, dalam islam terdapat banyak pembahasan yang menunjukkan bahwa sesungguhnya Allah SWT menyukai kebersihan.

Allah SWT berfirman dalam QS Al-Maidah/5:6:

يَا أَيُّهَا الَّذِينَ آمَنُوا إِذَا قُمْتُمْ إِلَى الصَّلَاةِ فَاغْسِلُوا وُجُوهَكُمْ
وَأَيْدِيَكُمْ إِلَى الْمَرَافِقِ وَامْسَحُوا بِرُءُوسِكُمْ وَأَرْجُلَكُمْ إِلَى الْكَعْبَيْنِ ۚ وَإِنْ
كُنْتُمْ جُنُبًا فَاطَّهَّرُوا ۚ وَإِنْ كُنْتُمْ مَرْضَىٰ أَوْ عَلَىٰ سَفَرٍ أَوْ جَاءَ أَحَدٌ مِنْكُمْ
مِنَ الْغَائِطِ أَوْ لَامَسْتُمُ النِّسَاءَ فَلَمْ تَجِدُوا مَاءً فَتَيَمَّمُوا صَعِيدًا طَيِّبًا
فَامْسَحُوا بِوُجُوهِكُمْ وَأَيْدِيكُمْ مِنْهُ ۚ مَا يُرِيدُ اللَّهُ لِيَجْعَلَ عَلَيْكُمْ مِنْ حَرَجٍ
وَلَكِنْ يُرِيدُ لِيُطَهَّرَكُمْ وَلِيُتِمَّ نِعْمَتَهُ عَلَيْكُمْ لَعَلَّكُمْ تَشْكُرُونَ

Terjemahnya :

Wahai orang-orang yang beriman, apabila kamu berdiri hendak melaksanakan salat, maka basuhlah wajahmu dan tanganmu sampai ke siku serta usaplah kepalamu dan (basuh) kedua kakimu sampai kedua mata kaki. Jika kamu dalam keadaan junub, mandilah. Jika kamu sakit, dalam perjalanan, kembali dari tempat buang air (kakus), atau menyentuh perempuan, lalu tidak memperoleh air, bertayamumlah dengan debu yang baik (suci); usaplah wajahmu dan tanganmu dengan (debu) itu. Allah tidak ingin menjadikan bagimu sedikit pun kesulitan, tetapi Dia hendak membersihkan kamu dan menyempurnakan nikmat-Nya bagimu agar kamu bersyukur (Kementerian Agama Republik Indonesia, 2019).

Dalam buku tafsir al-mishbah karya Prof. M. Quraish Shihab, wudhu dan mandi ini mempunyai manfaat yang besar, yaitu membersihkan dan menjaga tubuh dari kotoran dan debu yang membawa bibit penyakit, melancarkan peredaran darah dan mengurangi ketegangan otot-otot (Shihab, 2009).

Selain itu, Islam juga mengajarkan pentingnya menjaga kebersihan. Dalam banyak hadis, Rasulullah menekankan pentingnya mandi dan membersihkan tubuh, pakaian, dan lingkungan. Membersihkan pakaian dan lingkungan dari kontaminasi skabies dengan air panas juga sesuai dengan prinsip-prinsip kebersihan dalam Islam (Rohmah, 2017).

Allah SWT berfirman dalam QS Al-Baqarah/2:222:

إِنَّ اللَّهَ يُحِبُّ التَّوَّابِينَ وَيُحِبُّ الْمُتَطَهِّرِينَ...

Terjemahnya:

Sesungguhnya Allah menyukai orang-orang yang bertobat dan menyukai orang-orang yang menyucikan diri.

Dalam kitab tafsir al-mishbah menjelaskan bahwa Sungguh, Allah menyukai orang yang tobat dari segala kesalahan yang diperbuatnya dan menyukai orang yang menyucikan diri dari kotoran lahiriah dengan mandi atau wudu (Shihab, 2009).

Dalam hal penanganan skabies pada anak-anak, Islam juga mengajarkan kasih sayang dan perhatian terhadap anak-anak yang sakit. Anak-anak yang menderita skabies harus diberikan perawatan yang memadai dan dijauhkan dari paparan penyakit ini untuk mencegah penularan lebih lanjut.

Sebaliknya, ajaran Islam menegaskan pentingnya mencari pengobatan ketika sakit dan menjaga kesehatan untuk menghormati karunia kesehatan yang diberikan oleh Allah SWT.

Berdasarkan buku Ringkasan Ihya' Ulumuddin karya Imam al-Ghazali yang diterjemahkan oleh Abdul Rosyad Siddiq (Shiddiq, Abdul Rosyad, al-Ghazali, 2008), Rasulullah saw pernah bersabda:

الْوُضُوءُ شَطْرُ الْإِيمَانِ.

Artinya: "Bersuci itu merupakan sebagian dari iman." (HR Tirmidzi).

Beliau juga bersabda:

بُنِيَ الدِّينُ عَلَى النَّظَافَةِ.

Artinya: "Agama itu didirikan atas kebersihan." (HR Muslim).

Al-Ghazali juga menyebutkan hadits lain dalam buku Rahasia Bersuci yang diterjemahkan oleh Fuad Nawawi, bahwa Nabi Muhammad saw bersabda:

الطُّهُورُ نِصْفُ الْإِيمَانِ.

Artinya: "Kesucian adalah sebagian dari iman." (HR Muslim)

Al-Ghazali menyebutkan bahwa berdasarkan hadis-hadis diatas, orang-orang yang jernih hati dan akalnya menyadari bahwa mensucikan diri merupakan perkara yang penting (Al-Ghazali, 2014)

Sangat banyak dalil-dalil lain yang menyampaikan serupa yaitu kebersihan sangatlah penting untuk kehidupan tiap muslim. Banyaknya dalil tersebut hendaknya menjadi acuan kepada umat muslim untuk senantiasa menjaga kebersihan, menjadi bersih baik fisik maupun rohani.

Sifat gatal yang sangat hebat yang merupakan gejala klinis khas dari skabies dapat mengganggu aktivitas sehari-hari dan tidak terkecuali saat beribadah.

E. Kerangka Teori

Bagan 1. Kerangka Teori

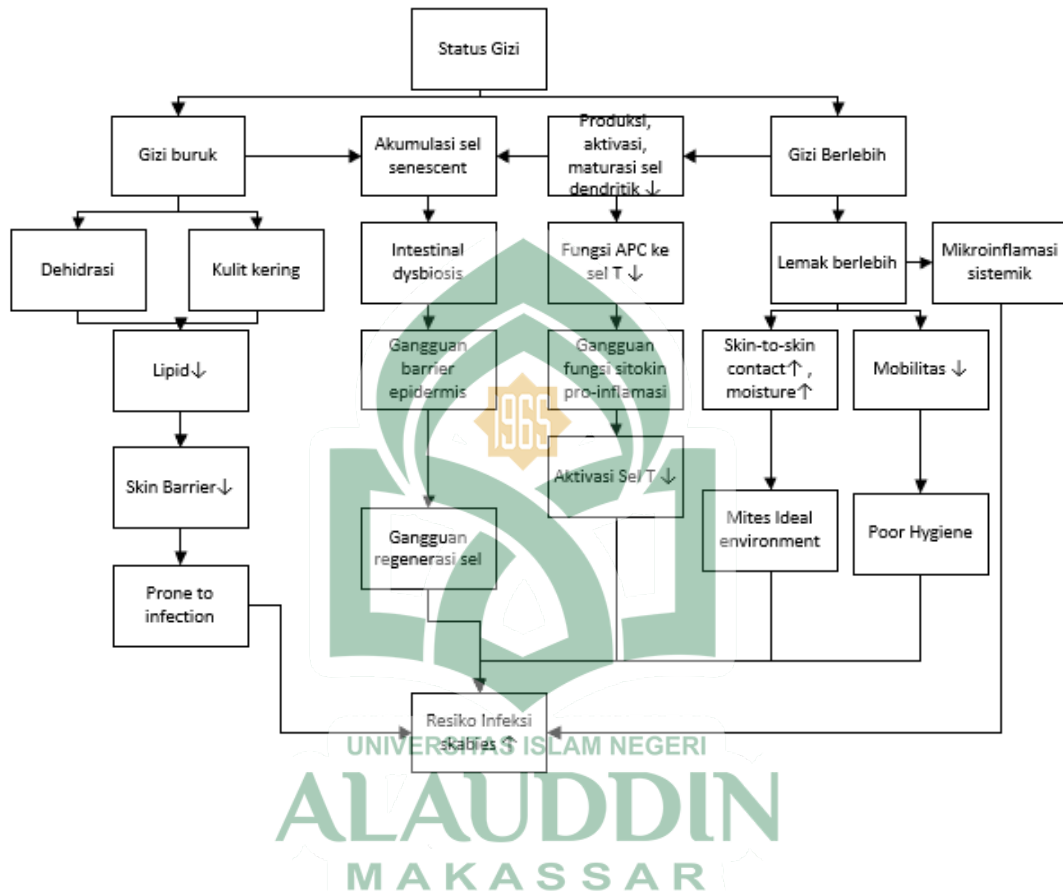

G. Kerangka Konsep

Bagan 2. Kerangka Konsep

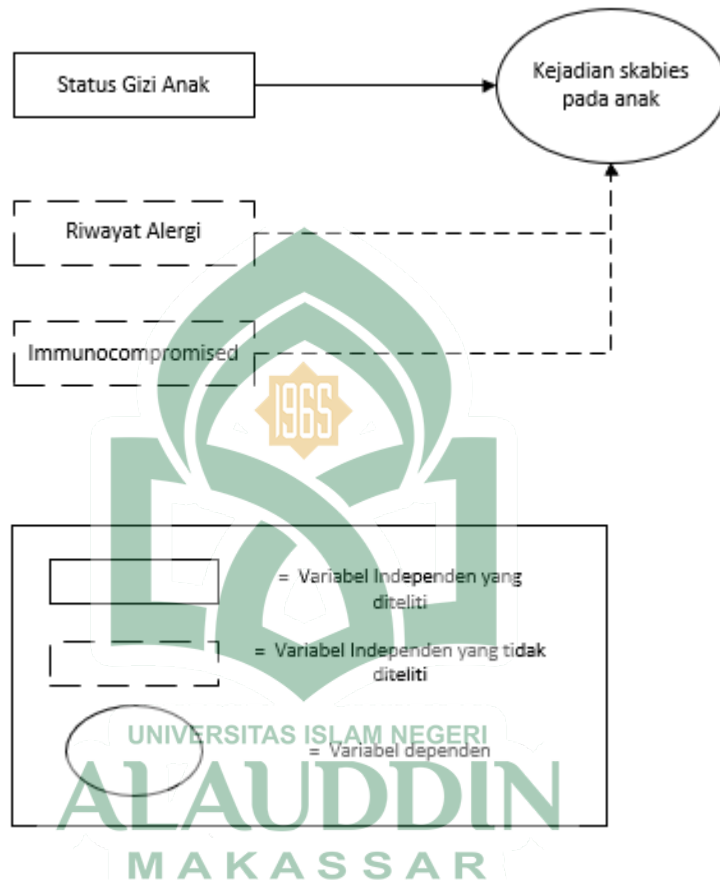

BAB III

METODOLOGI PENELITIAN

A. *Desain Penelitian*

Jenis penelitian yang dipakai adalah penelitian kuantitatif, kemudian dianalisis dengan prosedur analitik observasional dengan pendekatan *cross sectional*, yaitu melihat apakah ada hubungan antara variabel dalam satu waktu pengukuran.

B. *Waktu dan Tempat Penelitian*

Penelitian ini dilakukan pada bulan Desember 2023 sampai Januari tahun 2024 di Poliklinik Kulit dan Kelamin Rumah Sakit Umum Daerah dr. La Palaloi Maros.

C. *Variabel Penelitian*

1. Variabel Dependen

Variabel dependen atau terikat adalah variabel yang dipengaruhi oleh variabel bebas (Damanah, 2019). Variabel terikat yang ada dalam penelitian ini adalah kejadian skabies pada anak usia 5-18 tahun.

2. Variabel Independen

Variabel independen atau variabel bebas adalah variabel yang mempengaruhi variabel dependen. Bentuk hubungan antara variabel independen dengan dependen adalah sebab akibat (Damanah, 2019). Variabel independen dalam penelitian ini adalah status gizi anak usia 5-18 tahun.

D. *Populasi dan Sampel Penelitian*

1. Populasi

Populasi merupakan seluruh objek yang ada dalam penelitian (Rinaldi & Mujiyanto, 2017). Populasi dalam penelitian ini adalah pasien anak usia 5-18 tahun pada tahun 2020-2022 di Poliklinik Kulit dan Kelamin Rumah Sakit Umum Daerah dr. La Palaloi Maros yang berjumlah 493.

2. Sampel

Sampel adalah bagian dari populasi yang dijadikan subjek penelitian (Rinaldi & Mujiyanto, 2017). Sampel dalam penelitian ini diambil menggunakan pendekatan *cross sectional*. Besarnya sampel ditentukan melalui rumus *Slovin*:

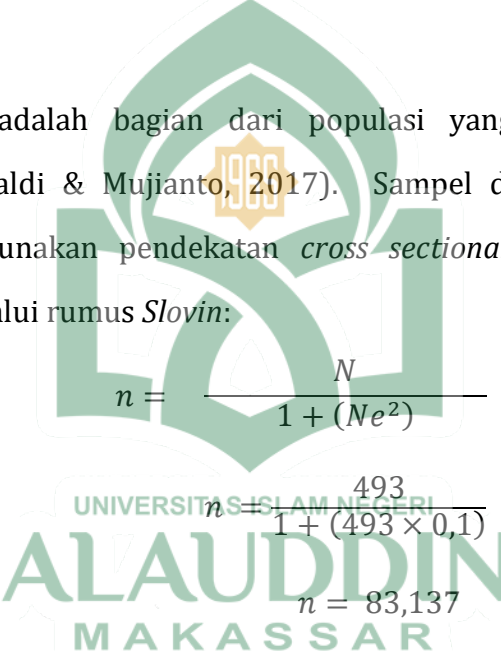
$$n = \frac{N}{1 + (Ne^2)}$$
$$n = \frac{493}{1 + (493 \times 0,1)}$$
$$n = 83,137$$

Hasil perhitungan didapatkan $n = 83,137$ dibulatkan menjadi 83

Keterangan :

- n = jumlah sampel
- N = jumlah populasi
- e = *margin of error* (10%)

Hasil perhitungan banyak sampel menggunakan rumus *Slovin* adalah 83 sampel.

E. Teknik Pengambilan Sampel

Sampel dalam penelitian ini diambil menggunakan metode *purposive sampling*. *Purposive sampling* yaitu memilih sampel dengan mempertimbangkan kriteria inklusi dan eksklusi yang telah ditentukan peneliti.

- a. Kriteria Inklusi
 - a) Anak berusia 5-18 tahun.
 - b) Pasien di Poliklinik Kulit dan Kelamin RSUD dr. La Palaloi Maros
 - c) Data rekam medis yang lengkap
- b. Kriteria Eksklusi
 - a) Anak yang memiliki riwayat alergi
 - b) Anak-anak dengan kondisi yang menyebabkan gangguan pertumbuhan atau masalah gizi tidak terkait dengan scabies.
 - c) Anak dengan riwayat penyakit imun seperti *SLE, HIV, ITP*.
 - d) Anak dengan riwayat pengobatan immunosupresan

Pengambilan data menggunakan data sekunder, yaitu dilakukan dengan mencatat variabel yang dibutuhkan dalam rekam medik pasien anak usia 5-18 tahun di Poliklinik Kulit dan Kelamin Rumah Sakit Umum Daerah dr. La Palaloi Maros.

F. Instrumen Penelitian

Penelitian ini menggunakan data sekunder berupa rekam medik anak usia 5-18 tahun yang terdapat di Rumah Sakit Umum Daerah dr. La Palaloi Maros tahun 2020-2022. Data yang digunakan adalah rekam medik pasien anak di Poliklinik Kulit dan Kelamin RSUD dr. La Palaloi Maros.

G. *Teknik Pengolahan dan Analisis Data*

1. Teknik Pengolahan Data

a. *Editing*

Tahap pertama dalam pengolahan data adalah melakukan pemeriksaan terhadap catatan hasil observasi (Hoesin, 2017) Peneliti harus memeriksa kelengkapan, kebenaran serta kejelasan data rekam medik.

b. *Coding*

Tahap *coding* adalah kegiatan merubah data yang berbentuk huruf menjadi angka atau bilangan. Tahap ini akan memberikan kode terhadap catatan observasi peneliti. Tujuan dari tahap ini adalah mempermudah pengolahan data (Hoesin, 2017)

c. *Tabulating*

Langkah *tabulating* adalah tahap untuk mempersiapkan informasi yang telah diperoleh peneliti untuk diolah dengan merancang tabel analisis (Hoesin, 2017)

d. *Processing*

Pada tahap ini semua data yang telah ditabulasi akan diproses untuk dianalisis. *Processing* dilakukan dengan cara memasukkan hasil tabulasi ke dalam *Statistical Package For The Social Sciences* (SPSS) (Rinaldi & Mujianto, 2017).

e. *Cleaning*

Pembersihan data atau *cleaning* adalah kegiatan pengecekan kembali data yang sudah dimasukkan (Rinaldi & Mujianto, 2017).

2. Analisis Data

Data yang diperoleh dari rekam medik Rumah Sakit Umum Daerah dr. La Palaloi Maros akan disajikan dalam bentuk tabel dan dijelaskan dalam bentuk narasi. Data rekam medik akan dicatat dan dikelompokkan sesuai dengan tujuan penelitian, kemudian data tersebut diolah menggunakan *Statistical Package For the Social Sciences* (SPSS).

Data yang dianalisis sebagai berikut :

a. Analisis Univariat

Analisis univariat adalah analisis data yang dilakukan untuk melihat frekuensi dan distribusi setiap variabel. Analisis univariat memperlakukan semua variabel sebagai variabel dependen karena tidak menganalisis hubungan antara kedua variabel yang ada (Heryana, 2020).

b. Analisis Bivariat

Analisis bivariat merupakan analisis yang menguji antara korelasi kedua variabel dalam penelitian, yaitu variabel independen dengan variabel dependen penelitian. Analisis ini menguji hipotesis peneliti. Analisis data yang digunakan adalah uji *Chi-Square* dengan bantuan *software* uji statistik (Heryana, 2020).

H. Alur Penelitian

Bagan 3. Alur Penelitian



I. Penyajian Data

Data hasil penelitian disajikan dalam bentuk tabel dan dijelaskan dalam bentuk narasi.

J. ***Etika Penelitian***

Peneliti mengajukan permohonan persetujuan etik penelitian kepada komite etik penelitian kesehatan Fakultas Kedokteran dan Ilmu Kesehatan Universitas Islam Negeri Alauddin Makassar, setelah mendapatkan *ethical clearance* maka peneliti harus memperhatikan beberapa hal lainnya seperti :

1. Membawa surat pengantar kepada pihak terkait sebagai bentuk permohonan izin untuk melakukan penelitian.
2. Menghormati menjaga privasi subjek penelitian dengan tidak mencantumkan identitas lengkap atau nomor rekam medik pasien saat proses pengambilan data. Peneliti bisa menggunakan inisial sebagai pengganti identitas pasien.
3. Peneliti tidak akan memaksa ataupun mengintervensi subjek penelitian dalam pengambilan data.
4. Memberikan manfaat kepada semua pihak yang terkait.

BAB IV

HASIL PENELITIAN DAN PEMBAHASAN

A. Hasil

Penelitian ini dilakukan di Rumah Sakit Umum Daerah dr. La Palaloi Maros. Hasil penelitian ini melibatkan total 89 subjek penelitian, karakteristik sosiodemografik dari subjek penelitian dimuat pada Tabel 2. Informasi lebih lanjut mengenai hasil penelitian ini dapat ditemukan dalam tabel dan penjelasan yang disajikan secara rinci.

1. Karakteristik Sosiodemografik

Tabel 2. Distribusi Karakteristik Sampel Penelitian

Karakteristik	Frekuensi (n)	Persentase (%)
Jenis Kelamin		
Laki-Laki	38	42,7
Perempuan	51	57,3
Usia (Tahun)		
Masa Kanak-Kanak (5-12)	40	44,9
Remaja (13-18)	49	55,1
Agama		
Islam	89	100
Jenis Pembayaran		
JKN	80	89,9
Umum	9	10,1
Pekerjaan Orang Tua		
ASN	12	13
Wiraswasta	20	22,4
TNI-Polri	15	16,8
Lainnya	42	47,2
Total	89	100

Sumber: Data Sekunder, 2023

Pada Tabel 2, terlihat karakteristik dari total 89 sampel, meliputi jenis kelamin, usia, jenis pembayaran, pekerjaan orang tua, agama, serta jenis

pembiayaan kesehatan dari sampel. Berdasarkan tabel tersebut, dapat dilihat bahwa mayoritas sampel berjenis kelamin perempuan, yaitu sebesar 51 orang (57,3%), kemudian berdasarkan usia, seluruh sampel penelitian masuk dalam kategori anak berdasarkan dari kriteria WHO. Usia Sampel penelitian memiliki rentang umur 5-18 tahun dengan kelompok usia remaja (13-18 tahun) mendominasi dengan total 49 sampel (55,1%) dan kelompok usia kanak-kanak (5-12 tahun) berjumlah 40 sampel (44,9%). Pada tabel di atas juga dapat dilihat bahwa hampir semua sampel penelitian menggunakan jaminan kesehatan nasional, yaitu sebanyak 80 sampel (89,9%). Pada tabel diatas juga didapatkan data pekerjaan orang tua, terdapat 12 sampel (13%) dengan orang tua berprofesi sebagai ASN, 20 sampel (22,4%) yang berprofesi sebagai wiraswasta, dan 15 sampel (16,8%) yang berprofesi sebagai TNI-Polri dan semua sampel beragama islam.

2. Analisis Univariat

Tabel 3. Distribusi Berdasarkan Variabel Penelitian

Variabel	Frekuensi (n)	Persentase (%)
Status Gizi		
Gizi Kurang	7	7,9
Normal	24	27
Gizi Lebih	58	65,2
Kejadian Skabies		
Skabies	51	57,3
Tidak Skabies	38	42,7
Total	89	100

Sumber: Data Sekunder, 2023

Dalam analisis data pada Tabel 3, disajikan distribusi dan frekuensi data yang mencerminkan variabel yang menjadi fokus penelitian ini. Dapat disimpulkan bahwa mayoritas sampel menunjukkan status gizi yang berada dalam kategori gizi lebih, mencapai 58 sampel atau 65,2%. Sementara itu, 24

sampel atau 27% memiliki status gizi normal, 7 sampel berstatus gizi kurang. Selain itu, terdapat variabel lainnya, yaitu angka kejadian skabies. Hasil analisis menunjukkan bahwa sebanyak 38 sampel atau 42,7% dari total sampel tidak mengalami skabies, sementara 51 sampel atau 57,3% mengalami skabies.

3. Analisis Bivariat

Tabel 4. Hubungan Status Gizi dengan Kejadian Skabies

Variabel	Kejadian Skabies				pa
	Skabies		Tidak Skabies		
Status Gizi	n	(%)	n	(%)	
Gizi Kurang	5	9,8	2	5,3	0,715
Normal	13	25,5	11	28,9	
Gizi Lebih	33	64,7	25	65,8	

^aUji Chi-Square

Sumber: Data Sekunder, 2023

Pada tabel 4 dilakukan perbandingan untuk mengetahui hubungan antara variabel status gizi dengan kejadian skabies, dapat dilihat bahwa mayoritas sampel yang terkena skabies memiliki status gizi lebih, yaitu sebesar 33 sampel (64,7%), kategori gizi normal sebanyak 13 sampel, gizi kurang sebanyak 5 sampel. Kemudian dilakukan uji hipotesis menggunakan uji *Chi-Square* dan didapatkan bahwa tidak terdapat hubungan yang signifikan secara statistik antara status gizi dengan kejadian skabies ($p=0,715$) $<\alpha=0,05$.

B. Pembahasan

Skabies merupakan penyakit yang termasuk dalam *NTD* atau *Neglected Tropical Disease* secara global oleh WHO dan secara signifikan berdampak besar pada kesehatan dan kualitas hidup. Prevalensi yang tinggi pada anak-anak, khususnya yang bertempat tinggal di perumahan yang kumuh dan sosioekonomi rendah (Oktarina et al., 2021).

1. Hubungan Status Gizi Anak Usia Sekolah dengan Kejadian Skabies di RSUD dr. La Palaloi Maros

Hasil penelitian menunjukkan tidak terdapat hubungan yang signifikan secara statistik antara status gizi anak usia sekolah dengan kejadian skabies di RSUD dr. La Palaloi Maros, didapatkan nilai signifikansi atau *p value* sebesar 0,715 berdasarkan hasil uji *Chi-Square*. Hal ini sejalan dengan penelitian sebelumnya yang dilakukan oleh Oktarina et al (2021) yang melaporkan bahwa tidak ada hubungan yang bermakna antara status gizi dengan kejadian skabies ($p=0,08$ CI 95%).

Pada penelitian ini, sebanyak 57,3% sampel mengalami skabies, Romani et al. melaporkan bahwa prevalensi skabies di seluruh dunia berada di angka 0,2-71,4%. Prevalensi tertinggi di seluruh dunia berada di negara Panama, Fiji, dan Australia (Romani et al., 2015). Penemuan serupa juga didapatkan oleh Callum et al. yang menyatakan bahwa usia anak dan dewasa muda memiliki prevalensi yang tinggi terhadap kejadian skabies, dengan anak usia 6-10 tahun berisiko 2,4 kali lebih besar untuk terkena skabies (Callum et al., 2019).

Pada beberapa literatur lain juga disebutkan bahwa usia yang lebih muda berkontribusi dalam kejadian skabies dikarenakan kebiasaan hidup yang kurang higienis dan kurangnya kesadaran pada diri sendiri. Korte et al. juga mengemukakan bahwa anak usia sekolah memiliki risiko lebih tinggi untuk terkena skabies dikarenakan intensitas kontak dengan teman sekolah setiap harinya (Korte et al., 2018). Penelitian serupa oleh juga didapatkan oleh Helvian et al. yang mengemukakan bahwa lingkungan yang padat penghuni seperti asrama atau pesantren dapat meningkatkan angka penularan skabies. (Helvian et al., 2020)

Pada penelitian yang dilakukan oleh Adinata et al. yang dilakukan pada sekolah asrama menemukan bahwa tidak ada hubungan yang bermakna antara status gizi dengan kejadian skabies ($p=0,174$) (Adinata et al., 2023), Hal tersebut juga sejalan dengan temuan yang didapatkan pada penelitian ini. Penelitian oleh Adinata et al. melaporkan bahwa penderita skabies lebih banyak yang mengalami *underweight*, hal tersebut tidak sejalan dengan penelitian ini dimana pada penelitian ini justru sebaliknya, penderita skabies lebih banyak yang mengalami gizi lebih.

Pada penelitian ini juga ditemukan bahwa anak yang terkena skabies lebih banyak yang memiliki status gizi lebih, hal tersebut sejalan dengan penelitian Oktarina et al. yang menemukan bahwa anak yang memiliki status gizi obesitas memiliki risiko 4,23 kali lebih besar untuk terkena skabies (CI=95%), kelebihan lemak tubuh pada individu obesitas dapat menciptakan lipatan kulit yang lebih banyak dan lebih dalam. Lipatan-lipatan ini menciptakan lingkungan yang lebih hangat dan lembab, yang merupakan kondisi ideal bagi parasit skabies untuk berkembang biak dan bertahan hidup. Dengan demikian, individu obesitas mungkin lebih rentan terhadap infestasi skabies karena adanya lipatan kulit yang menjadi tempat berkembang biaknya parasit skabies. Penelitian serupa yang dilakukan oleh Nowowiejska et al. melakukan analisa terkait insiden skabies di Departemen Dermatologi Universitas Bialystok, mereka menemukan bahwa 44% dari penderita skabies masuk dalam kategori *overweight*, tanpa mempertimbangkan jenis kelamin dan umur (Nowowiejska et al., 2019). Mereka menyimpulkan bahwa obesitas merupakan komorbid yang berkontribusi dalam kejadian skabies.

Peningkatan lemak tubuh dapat memicu peradangan kronis dan mengganggu fungsi sistem kekebalan tubuh, membuat individu lebih rentan terhadap infeksi kulit seperti skabies. Penurunan kemampuan tubuh untuk melawan infeksi dapat memperburuk gejala skabies dan memperlambat proses penyembuhan.

Overweight atau obesitas dapat dikaitkan dengan skabies melalui faktor higienitas tiap individu, bertambahnya berat badan cenderung membuat seseorang malas bergerak, kemudian bertambahnya area lipatan kulit atau area *intertrigenosa* juga dapat berpengaruh dalam terjadinya infeksi skabies, obesitas juga dapat memengaruhi respons tubuh terhadap pengobatan skabies. Tatalaksana utama yang digunakan untuk mengobati skabies adalah *permethrin 5%*, dan obat tersebut memiliki sediaan topikal atau oles, sehingga obat yang dioleskan pada kulit mungkin tidak menyerap dengan baik pada lipatan kulit yang lebih tebal pada individu obesitas, sehingga mengurangi efektivitas pengobatan dan memperpanjang durasi infeksi. Walaupun belum ada penelitian lebih lanjut yang membahas khusus terkait obesitas dan kejadian skabies, namun dari beberapa penelitian lain yang telah disebutkan sebelumnya yang terkait hubungan status gizi dengan kejadian skabies, dapat disimpulkan bahwa status gizi lebih atau *overweight* dan obesitas dapat memiliki peran dalam terjadinya skabies.

Hasil penelitian yang didapatkan dari literatur-literatur sebelumnya menunjukkan adanya variasi hasil yang didapatkan mengenai status gizi yang memiliki prevalensi skabies yang lebih tinggi, diperlukan lebih banyak data tambahan dan perlu dipertimbangkan faktor-faktor lain yang mungkin terkait atau berkontribusi dengan kejadian skabies.

Hingga saat ini belum ada penelitian yang meneliti langsung bagaimana dampak dari status gizi terhadap kejadian skabies, penelitian-penelitian sebelumnya hanya menyatakan bahwa status gizi memiliki kontribusi sebagai faktor risiko terhadap kejadian skabies, namun tidak meneliti dampak langsung bagaimana status gizi dapat mempengaruhi kejadian skabies.

C. Keterbatasan Penelitian

Dalam penelitian ini, peneliti masih menemukan adanya kekurangan yang disebabkan oleh beberapa keterbatasan penelitian. Keterbatasan tersebut antara lain:

1. Data rekam medik yang digunakan pada lokasi penelitian masih menggunakan metode manual, sehingga terdapat beberapa data yang tidak lengkap sehingga tidak dapat dijadikan sampel. Penggunaan rekam medik elektronik dapat membantu dalam pengumpulan dan analisis data.
2. Sampel yang tergolong sedikit dikarenakan pengambilan data sampel menggunakan data tahun 2020-2022, mengingat bahwa 2020 dan 2021 merupakan masa pandemi COVID-19, sehingga kunjungan pasien menurun drastis.
3. Tidak terdapat data keterangan terkait kriteria eksklusi yang dirumuskan seperti riwayat alergi, riwayat pengobatan immunosupresan dan riwayat penyakit imun.

BAB V

PENUTUP

A. Kesimpulan

Berdasarkan hasil dari penelitian yang telah dilakukan di RSUD dr. La Palaloi Maros terkait hubungan status gizi dengan kejadian skabies di RSUD dr. La Palaloi Maros, maka dapat disimpulkan sebagai berikut:

1. Tidak terdapat hubungan yang signifikan secara statistik antara status gizi dengan kejadian skabies di RSUD dr. La Palaloi Maros
2. Mayoritas pasien skabies di poliklinik kulit dan kelamin RSUD dr. La Palaloi Maros mengalami gizi lebih yaitu sebanyak 33 sampel, dan gizi kurang menjadi yang paling sedikit sebanyak 5 sampel.
3. Mayoritas pasien anak di poliklinik kulit dan kelamin RSUD dr. La Palaloi Maros mengalami gizi lebih yaitu sebanyak 58 sampel, dan yang mengalami gizi kurang sebanyak 7 sampel.

B. Saran

- a. Masyarakat diharapkan dapat lebih memperhatikan kebersihan personal anggota keluarga.
- b. Masyarakat diharapkan dapat lebih memperhatikan asupan gizi anggota keluarga.
- c. Masyarakat diharapkan untuk segera melakukan pemeriksaan di fasilitas kesehatan jika mendapatkan gejala-gejala yang serupa dengan gejala skabies.
- d. Pelayanan kesehatan diharapkan dapat mempertimbangkan untuk melakukan edukasi lebih terkait penyakit skabies.
- e. Pelayanan kesehatan diharapkan dapat lebih memperhatikan terkait intervensi gizi khususnya pada anak-anak.

- f. *Stakeholder* dalam hal ini Kementerian Kesehatan Republik Indonesia diharapkan dapat membuat grafik pertumbuhan tersendiri yang menyesuaikan dengan anak Indonesia.
- g. Diharapkan dapat mempertimbangkan variabel-variabel lain yang mungkin dapat mempengaruhi kejadian skabies pada anak.
- h. Diharapkan peneliti selanjutnya untuk memperluas cakupan geografis seperti melibatkan puskesmas-puskesmas lainnya atau rumah sakit.



DAFTAR PUSTAKA

- Adinata, T. M., Sulistiyaningrum, S. K., Saenong, R. H., & Marindawati, M. (2023). Factors Influencing Scabies Infection at the Al-Amin Islamic Boarding School in Sukabumi. *Muhammadiyah Medical Journal*, 4(2), 102. <https://doi.org/10.24853/mmj.4.2.102-109>
- Al-Ghazali. (2014). *Rahasia Bersuci*.
- Al-Jauziyah, I. Q. (2004). *Metode Pengobatan Nabi (Thibbun Nabawy)*. Griya Ilmu.
- Arega, B., Diro, E., Zewude, T., Getahun, T., Agunie, A., Owiti, P., Senkoro, M., & van Henten, S. (2020). High levels of scabies and malnutrition amongst orphans referred to a hospital in Addis Ababa, Ethiopia. *Journal of Infection in Developing Countries*, 14(6.1), 48S-52S. <https://doi.org/10.3855/jidc.11712>
- Boyajian, J. L., Ghebretatios, M., Schaly, S., Islam, P., & Prakash, S. (2021). Microbiome and human aging: Probiotic and prebiotic potentials in longevity, skin health and cellular senescence. *Nutrients*, 13(12). <https://doi.org/10.3390/nu13124550>
- Callum, J., McDiarmid, D., Gao, Y., Armstrong, M., Iavro, E., & Steer, A. (2019). Prevalence of scabies in Sanma Province, Vanuatu. *Transactions of the Royal Society of Tropical Medicine and Hygiene*, 113(8), 500-502. <https://doi.org/10.1093/trstmh/trz045>
- Chiu, L. W., Berger, T. G., & Chang, A. Y. (2021). Management of common scabies and postscabetic itch in adults: Lessons learned from a single-center retrospective cohort study. *International Journal of Women's Dermatology*, 7(5Part B), 716-720. <https://doi.org/10.1016/j.ijwd.2021.09.001>
- Currier, R. W., Walton, S. F., & Currie, B. J. (2011). Scabies in animals and humans: history, evolutionary perspectives, and modern clinical management. *Annals of the New York Academy of Sciences*, 1230(1). <https://doi.org/10.1111/j.1749-6632.2011.06364.x>
- Damanah, G. (2019). *Metodologi Penelitian*. CV Hira Tech.
- Faradilah, A., Darmawansyih, & Akbar. (2018). Gambaran Status Gizi dan Asupan Remaja Pesantren , Andi Faradilah et al 26. / *Alami Journal*, 2(2), 26-32.
- Faradilah, A., January, R., As, S., & Jalaluddin, S. (2022). *NUTRITIONAL THERAPY IN MALNOURISHED YOUNG ADOLESCENT: FROM EPILEPTIC STATE TO CATCH UP GROWTH*. 6(2), 71-77. <https://doi.org/10.24252/alami.v6i2.35933>
- Feng, S., Shi, M., Yin, Z., Di, W., Guillot, J., & Fang, F. (2023). Can Ivermectin kill *Sarcoptes scabiei* during the molting process? *PLoS Neglected Tropical Diseases*, 17, e0011337. <https://doi.org/10.1371/journal.pntd.0011337>

- Hay, R. J., Steer, A. C., Engelman, D., & Walton, S. (2012). Scabies in the developing world-its prevalence, complications, and management. *Clinical Microbiology and Infection*, 18(4), 313-323. <https://doi.org/10.1111/j.1469-0691.2012.03798.x>
- Helvian, F. A., Andi Irhamnia Sakinah, & Andi Faradilah. (2020). Status keluhan penyakit kulit santri Pesantren Al Ikhlas, Kabupaten Bone, Provinsi Sulawesi Selatan. *Jurnal Pengabdian Masyarakat: Humanity and Medicine*, 1(3), 148-159. <https://doi.org/10.32539/hummed.v1i3.41>
- Heryana, A. (2020). Analisis Data Penelitian Kuantitatif. *Penerbit Erlangga, Jakarta, June*, 1-11. <https://doi.org/10.13140/RG.2.2.31268.91529>
- Hoesin, H. (2017). *Mengedit Koding dan Tabulasi* (Liszhan (ed.)). Wordpress.
- Jalaluddin, S., Hatta, M., Febriani, A., Alasiry, E., As' ad, S., Nurdin, A. A., Haruna, N., & Rahim, R. (2018). The Cortisol Serum Measurement as a Marker of Stress in Neonates. *International Journal of Sciences: Basic and Applied Research (IJSBAR)*, 39(1), 51-58.
- Kang, S., Amagai, M., Bruckner, A. L., Enk, A. H., Margolis, D. J., McMichael, A. J., & Orringer, J. S. (2019). No Title. In *Fitzpatrick's Dermatology, 9e*. McGraw-Hill Education. accessmedicine.mhmedical.com/content.aspx?aid=1160945440
- Kemenkes. (2022). Hasil Survei Status Gizi Indonesia (SSGI) 2022. *Kemenkes*, 1-150.
- Kementerian Agama Republik Indonesia. (2019). Al-Quran dan Terjemahannya. In *CV Penerbit Diponegoro*. <https://quran.kemenag.go.id/>
- Kesari, A., & Noel, J. Y. (2023). *Nutritional Assessment Continuing Education Activity*. <https://www.ncbi.nlm.nih.gov/books/NBK580496/>
- Kliegman, R. M., Stanton, B. F., St Geme, J. W., & Schor, N. F. (2020). *Nelson Textbook of Pediatrics 21st Edition*.
- Korte, L. M., Bowen, A. C., Draper, A. D. K., Davis, K., Steel, A., Teodora, I., Mascarenhas, I., Dingle, B., & Francis, J. R. (2018). Scabies and impetigo in Timor-Leste: A school screening study in two districts. *PLoS Neglected Tropical Diseases*, 12(5), e0006400. <https://doi.org/10.1371/journal.pntd.0006400>
- Kurniawan. (2020). Diagnosis dan Terapi Skabies. *Cermin Dunia Kedokteran*, 47(2).
- Marsha, Ling, F. (2020). Diagnosis dan Terapi Skabies. *Cermin Dunia Kedokteran*, 47(2), 104.
- Martin, R. J., Robertson, A. P., & Choudhary, S. (2021). Ivermectin: An Anthelmintic, an Insecticide, and Much More. *Trends in Parasitology*, 37(1), 48-64. <https://doi.org/10.1016/j.pt.2020.10.005>
- Nowowiejska, J., Król, M. E., Dłużniewska, P., Olszyńska, M., Baran, A., & Flisiak, I. (2019). Scabies -still current medical and social problem. A retrospective analysis of 193 cases. *Przegląd Epidemiologiczny*, 73(1), 19-29. <https://doi.org/10.32394/pe.73.03>

- Ogbuefi, N., & Kenner-Bell, B. (2021). Common pediatric infestations: update on diagnosis and treatment of scabies, head lice, and bed bugs. *Current Opinion in Pediatrics*, 33(4), 410–415. <https://doi.org/10.1097/MOP.0000000000001031>
- Oktarina, C., Surya, D., Sukma, P. M. G., Manurung, T. H. P., & Widaty, S. (2021). Association between nutritional status and scabies infestation in a boarding school in Indonesia: a cross-sectional study. *Iranian Journal of Dermatology*, 24(4), 280–285. <https://doi.org/10.22034/ijd.2020.241529.1179>
- Potto, A. U., Rahim, R., Fitriani, R., & Sari, J. I. (2023). *Gambaran Tumbuh Kembang Anak Usia Prasekolah di Wilayah Kerja Puskesmas Batua Kota Makassar Tahun 2020 The Overview of Children Development in the Batua Health Center Work Area , Makassar City 2020*. 5(2), 145–149.
- Prayudha, R., Palancoi, N. A., & Jalaluddin, S. (2021). Profile Of Leukocyte Count In Children With Typhoid Fever At The Dr. Tadjuddin Chalid Hospital, Makassar. *Journal of Health Sciences*, 14(02 SE-Articles), 160–165. <https://doi.org/10.33086/jhs.v14i02.1864>
- Putri, B. S. S. A. (2011). Hubungan Higiene Perseorangan, Sanitasi Lingkungan dan Status Gizi terhadap Kejadian Scabies Pada Anak (Studi kasus di Sekolah Dasar Negeri 3 Ngablak, Magelang). *Fakultas Kedokteran Universitas Diponegoro*, 1–19.
- Rachel L, G. (2022). Scabies. *NCBI Bookshelf*, iv, 3–5.
- Richards, R. N. (2021). Scabies: Diagnostic and Therapeutic Update. *Journal of Cutaneous Medicine and Surgery*, 25(1), 95–101. <https://doi.org/10.1177/1203475420960446>
- Riera Romo, M., Pérez-Martínez, D., & Castillo Ferrer, C. (2016). Innate immunity in vertebrates: an overview. *Immunology*, 148(2), 125–139. <https://doi.org/10.1111/imm.12597>
- Rodriguez-Morales, A. J., Bolivar-Mejía, A., Alarcón-Olave, C., & Calvo-Betancourt, L. S. (2016). Nutrition and Infection. *Encyclopedia of Food and Health*, 98–103. <https://doi.org/10.1016/B978-0-12-384947-2.00491-8>
- Rohmah, S. N. (2017). Konsep Kebersihan Lingkungan Prespektif Pendidikan Islam. *Skripsi Fakultas Tarbiyah Dan Ilmu Keguruan IAIN Salatiga*, 103–107.
- Romani, L., Koroivueta, J., Steer, A. C., Kama, M., Kaldor, J. M., Wand, H., Hamid, M., & Whitfeld, M. J. (2015). Scabies and Impetigo Prevalence and Risk Factors in Fiji: A National Survey. *PLoS Neglected Tropical Diseases*, 9(3), 1–10. <https://doi.org/10.1371/journal.pntd.0003452>
- Sanei-Dehkordi, A., Soleimani-Ahmadi, M., Zare, M., & Jaberhashemi, S. A. (2021). Risk factors associated with scabies infestation among primary schoolchildren in a low socio-economic area in southeast of Iran. *BMC Pediatrics*, 21(1), 1–10. <https://doi.org/10.1186/s12887-021-02721-0>
- Shiddiq, Abdul Rosyad, al-Ghazali, al-I. (2008). *Ringkasan Ihya Ulumuddin*. Akbar Media.

- Shihab, M. Q. (2009). *Al-Misbah: Pesan, Kesan, dan Keserasian Al-Qur'an*. 203.
- Sunderkötter, C., Wohlrab, J., & Hamm, H. (2021). Epidemiologie, Diagnostik und Therapie der Skabies. *Deutsches Arzteblatt International*, 118(41), 695–704. <https://doi.org/10.3238/arztebl.m2021.0296>
- Syakir, D., Faradilah, A., & Haruna, N. (2019). PENGARUH SUPLEMENTASI IKAN NILA TERHADAP ASUPAN ANAK DENGAN GIZI BURUK. *Alami Journal (Alauddin Islamic Medical) Journal*, 3(1 SE-Article), 34–39. <https://doi.org/10.24252/alami.v3i1.11091>
- Thompson, R., Westbury, S., & Slape, D. (2021). Paediatrics: How to manage scabies. *Drugs in Context*, 10, 1–13. <https://doi.org/10.7573/DIC.2020-12-3>
- Trasia, R. F. (2021). Scabies in Indonesia: Epidemiology and Prevention. *Insights in Public Health Journal*, 1(2), 30. <https://doi.org/10.20884/1.iphj.2020.1.2.3071>
- Tsepikolenko, A., Tsepikolenko, V., Dash, S., Mishra, A., Bader, A., Melerzanov, A., & Giri, S. (2019). The regenerative potential of skin and the immune system. *Clinical, Cosmetic and Investigational Dermatology*, 12, 519–532. <https://doi.org/10.2147/CCID.S196364>
- Vasanwala, F., & Ong, chong yau. (2019). Management of scabies in 2019. *Revue Medicale de Bruxelles*, 40(5), 432–438. <https://doi.org/10.30637/2019.19-006>
- Widaty, S., Miranda, E., Cornain, E. F., & Rizky, L. A. (2022). Scabies: update on treatment and efforts for prevention and control in highly endemic settings. *Journal of Infection in Developing Countries*, 16(2), 244–251. <https://doi.org/10.3855/jidc.15222>



LAMPIRAN



PEMERINTAH PROVINSI SULAWESI SELATAN
DINAS PENANAMAN MODAL DAN PELAYANAN TERPADU SATU PINTU

Jl. Bougenville No.5 Telp. (0411) 441077 Fax. (0411) 448936
Website : <http://simap-new.sulselprov.go.id> Email : ptsp@sulselprov.go.id
Makassar 90231

Nomor : **31244/S.01/PTSP/2023** Kepada Yth.
Lampiran : - Bupati Maros
Perihal : **Izin penelitian**

di-
Tempat

Berdasarkan surat Ketua LPPM UIN Alauddin Makassar Nomor : B-5481/Un.06/LP2M/PP.00.9/12/2023 tanggal - perihal tersebut diatas, mahasiswa/peneliti dibawah ini:

Nama : **MUHAMMAD FITRAH ASSHOBRI**
Nomor Pokok : 70600120020
Program Studi : Pendidikan Dokter
Pekerjaan/Lembaga : Mahasiswa (S1)
Alamat : Jl. H. M. Yasin Limpo No. 36 Samata Sungguminasa

PROVINSI SULAWESI SELATAN

Bermaksud untuk melakukan penelitian di daerah/kantor saudara dalam rangka menyusun SKRIPSI, dengan judul :

" HUBUNGAN STATUS GIZI ANAK USIA SEKOLAH DENGAN KEJADIAN SKABIES DI RSUD DR. LA PALALOI MAROS TAHUN 2020-2022 "

Yang akan dilaksanakan dari : Tgl. **11 Desember 2023 s/d 30 Januari 2024**

Sehubungan dengan hal tersebut diatas, pada prinsipnya kami **menyetujui** kegiatan dimaksud dengan ketentuan yang tertera di belakang surat izin penelitian.

Demikian Surat Keterangan ini diberikan agar dipergunakan sebagaimana mestinya.

Diterbitkan di Makassar
Pada Tanggal 11 Desember 2023

ALAUDDIN
MAKASSAR

KEPALA DINAS PENANAMAN MODAL DAN PELAYANAN TERPADU
SATU PINTU PROVINSI SULAWESI SELATAN



ASRUL SANI, S.H., M.Si.
Pangkat : PEMBINA TINGKAT I
Nip : 19750321 200312 1 008

Tembusan Yth
1. Ketua LPPM UIN Alauddin Makassar di Makassar;
2. Pertinggal.



KOMISI ETIK PENELITIAN KESEHATAN
HEALTH RESEARCH ETHICS COMMITTEE
UNIVERSITAS ISLAM NEGERI ALAUDDIN MAKASSAR
UNIVERSITAS ISLAM NEGERI ALAUDDIN MAKASSAR

J.H.M. Yasin Lopo No. 36 Gowa, Sulawesi Selatan, Indonesia, Telp. 081210016564, E-mail: kepk_bik@uin-alauddin.ac.id

KETERANGAN LAYAK ETIK
ETHICAL CLEARANCE
DESCRIPTION OF ETHICAL EXEMPTION/EXPEDITED/FULLBOARD
"ETHICAL EXEMPTION/ EXPEDITED/FULLBOARD"

No.E.032/KEPK/FKIK/XII/2023

Protokol penelitian yang diusulkan oleh :
The research protocol proposed by

Peneliti utama : Muhammad Fitrah Asshobri
Principal In Investigator

Nama Institusi : UIN Alauddin Makassar
Name of the Institution

Dengan judul :
Title

"HUBUNGAN STATUS GIZI ANAK USIA SEKOLAH DENGAN KEJADIAN SKABIES
DI RSUD DR. LA PALALOI MAROS TAHUN 2020-2022"

"THE RELATIONSHIP OF THE NUTRITIONAL STATUS OF SCHOOL-AGE
CHILDREN WITH THE INCIDENCE OF SCABIES AT DR. LA PALALOI MAROS
YEAR 2020-2022"

Dinyatakan layak etik sesuai 7 (tujuh) Standar WHO 2011, yaitu 1) Nilai Sosial, 2) Nilai Ilmiah, 3) Pemerataan Beban dan Manfaat, 4) Risiko, 5) Bujukan/Eksploitasi, 6) Kerahasiaan dan Privacy, dan 7) Persetujuan Setelah Penjelasan, yang merujuk pada Pedoman CIOMS 2016. Hal ini seperti yang ditunjukkan oleh terpenuhinya indikator setiap standar.

Declared to be ethically appropriate in accordance to 7 (seven) WHO 2011 Standards, 1) Social Values, 2) Scientific Values, 3) Equitable Assessment, 4) Risk, 5) Bujukan/Eksploitasi, 6) Confidentiality and Privacy, and 7) Informed Consent, referring to the 2016 CIOMS Guidelines. This is as indicated by the fulfillment of the indicators of each standard.

Pernyataan Layak Etik ini berlaku selama kurun waktu tanggal 27 Desember 2023 sampai dengan tanggal 27 Desember 2024.

This declaration of ethics applies during the period December 27, 2023 until December 27, 2024.

December 27, 2023
Professor and Chairperson,

Fitrah Asshobri, S.Si., M.Si., Apt.



PEMERINTAH KABUPATEN MAROS
DINAS KESEHATAN
UPTD. RUMAH SAKIT UMUM DAERAH dr. LA PALALOI

Jalan Poros Maros-Makassar Km. 03 Telp 08114229094 Kode Pos 90516
E-Mail : rs.drlapalaloi.maros@gmail.com website: rsuddrlapalaloimaros.com

SURAT KETERANGAN PENELITIAN

Nomor : 078/ 558 /RSUD/2024

Yang bertanda tangan di bawah ini :

Nama : **DELIANTY HAYASI, SS., M.AP**
NIP : 19780117 200604 2 005
Pangkat / Golongan : Pembina, IV/a
Jabatan : Kepala Subbagian Umum dan Kepegawaian

Dengan ini menyatakan dengan sesungguhnya bahwa :

Nama : **MUH. FITRAH ASSHOBRI**
Nomor Pokok : 70600120020
Program Studi : Kedokteran
Pendidikan : S-1

Berdasarkan Surat Kepala Dinas Penanaman Modal, Pelayanan Terpadu Satu Pintu dan Ketenagakerjaan Kabupaten Maros Nomor : 9/II/IP/DPMPPTSP/2024 Tanggal 08 Januari 2024 perihal Izin Penelitian, menerangkan bahwa mahasiswi tersebut benar telah melaksanakan Penelitian/Pengambilan Data di Rumah Sakit Umum Daerah dr. La Palaloi Kabupaten Maros dengan judul Skripsi "**HUBUNGAN STATUS GIZI ANAK USIA SEKOLAH DENGAN KEJADIAN SKABIES DI RSUD dr. LA PALALOI MAROS TAHUN 2020-2022**".

Demikian Surat Keterangan ini diberikan untuk dipergunakan seperlunya.

Maros, 16 Februari 2024

A.n. Direktur
Kepala Subbagian Umum dan Kepegawaian,



DELIANTY HAYASI, SS., M.AP
NIP. 19780117 200604 2 005



**PEMERINTAH KABUPATEN MAROS
DINAS PENANAMAN MODAL, PELAYANAN TERPADU SATU PINTU DAN
KETENAGAKERJAAN**

Jl. Asoka No. 1 Telp. (0411)373884 Kabupaten Maros
email : admin@dpmpmsp.maroskab.go.id Website : www.dpmpmsp.maroskab.go.id

IZIN PENELITIAN

Nomor: 4/MP/DPMPTSP/2024

DASAR HUKUM :

1. Undang-Undang Republik Indonesia Nomor 18 tahun 2002 tentang Sistem Nasional Penelitian, Pengembangan, dan Penerapan Ilmu Pengetahuan Teknologi;
2. Peraturan Menteri Dalam Negeri Nomor 7 Tahun 2014 tentang Perubahan Peraturan Menteri Dalam Negeri Nomor 64 Tahun 2011 tentang Pedoman Penerbitan Rekomendasi Penelitian;
3. Rekomendasi Tim Teknis Izin Penelitian Dinas Penanaman Modal dan Pelayanan Terpadu Satu Pintu Kabupaten Maros Nomor : 2/REK-IP/DPMPTSP/2024

Dengan ini memberikan Izin Penelitian Kepada :

Nama : MUH. FITRAH ASSHOBRI
Nomor Pokok : 70600120020
Tempat/Tgl.Lahir : MAKASSAR / 05 Desember 2002
Jenis Kelamin : Laki-Laki
Pekerjaan : MAHASISWA
Alamat : PONDOK ASRI SUDIANG B6/08 MAKASSAR
Tempat Menelis : RSUD dr. LA PALALOI MAROS

Maksud dan Tujuan mengadakan penelitian dalam rangka Penulisan Skripsi dengan Judul :

**"HUBUNGAN STATUS GIZI ANAK USIA SEKOLAH DENGAN KEJADIAN SKABIES DI
RSUD dr. LA ALALOI MAROS TAHUN 2020-2022"**

Lamanya Penelitian : 04 Januari 2024 s/d 03 Februari 2024

Dengan ketentuan sebagai berikut :

1. Mentaati semua peraturan perundang-undangan yang berlaku, serta menghormati Adat Istiadat setempat.
2. Penelitian tidak menyimpang dari maksud izin yang diberikan.
3. Menyerahkan 1 (satu) exemplar Foto Copy hasil penelitian kepada Dinas Penanaman Modal dan Pelayanan Terpadu Satu Pintu Kabupaten Maros.
4. Surat Izin Penelitian ini dinyatakan tidak berlaku, bilamana pemegang izin ternyata tidak mentaati ketentuan-ketentuan tersebut diatas.

Demikian Izin Penelitian ini diberikan untuk dipergunakan sebagaimana mestinya.



Mars, 08 Januari 2024

KEPALA DINAS,

MURYADI, S. Sos., M. A. P.

Pangkat : Pembina Tk. I

Nip : 19741005 199803 1 010

Tembusan Kepada Yth.:

1. Ketua LPPM UIN Alauddin Makassar di Makassar
2. Arsip

Dokumen ini Telah Ditandatangani Secara Elektronik Menggunakan Sertifikat Elektronik
eTENTIK Badan Riset dan Inovasi Nasional (BRIN)

NO	Data	Info	Uraian	Tanggal	Uraian	BB	Interpretasi BB	TB	Interpretasi TB	WT	Interpretasi WT	Lesak	Interpretasi Lesak	Lesak	Pemeriksaan	Pemeriksaan	Pemeriksaan	Pemeriksaan	Diagnosis	Agenda	
11	2022	Perempuan	81502016	8 tahun, 7 bulan	35	Normal	114	Normal	137.3	Underweight	Normal	Underweight	Normal	Normal	Normal	Normal	Normal	Normal	Normal	Normal	Normal
2	2022	Laki-Laki	12062011	11 tahun, 1 bulan	50	Overweight	144	Normal	24.11	Normal	Normal	Normal	Normal	Normal	Normal	Normal	Normal	Normal	Normal	Normal	Normal
3	2022	Laki-Laki	12062020	15 tahun, 1 bulan	40	Normal	136	Normal	20.24	Overweight	Normal	Normal	Normal	Normal	Normal	Normal	Normal	Normal	Normal	Normal	Normal
4	2021	Perempuan	15710014	8 tahun, 8 bulan	34	Overweight	116	Normal	25.71	Overweight	Normal	Normal	Normal	Normal	Normal	Normal	Normal	Normal	Normal	Normal	Normal
5	2022	Laki-Laki	20252009	17 tahun, 10 bulan	88	Overweight	166	Normal	51.16	Overweight	Normal	Normal	Normal	Normal	Normal	Normal	Normal	Normal	Normal	Normal	Normal
6	2021	Laki-Laki	17162009	12 tahun, 8 bulan	54	Overweight	133	Normal	27.34	Overweight	Normal	Normal	Normal	Normal	Normal	Normal	Normal	Normal	Normal	Normal	Normal
7	2022	Perempuan	42520009	13 tahun, 8 bulan	38	Underweight	141	Short	17.8	Underweight	Normal	Normal	Normal	Normal	Normal	Normal	Normal	Normal	Normal	Normal	Normal
8	2022	Laki-Laki	51102009	13 tahun, 8 bulan	40	Normal	157	Normal	16.80	Normal	Normal	Normal	Normal	Normal	Normal	Normal	Normal	Normal	Normal	Normal	Normal
9	2022	Perempuan	4862007	17 tahun, 8 bulan	51	Normal	166	Normal	19.92	Normal	Normal	Normal	Normal	Normal	Normal	Normal	Normal	Normal	Normal	Normal	Normal
10	2022	Perempuan	11142005	17 tahun, 2 bulan	50	Normal	168	Normal	22.20	Normal	Normal	Normal	Normal	Normal	Normal	Normal	Normal	Normal	Normal	Normal	Normal
11	2021	Perempuan	41620014	7 tahun, 9 bulan	34	Overweight	124	Normal	22.11	Normal	Normal	Normal	Normal	Normal	Normal	Normal	Normal	Normal	Normal	Normal	Normal
12	2021	Perempuan	41720008	15 tahun, 9 bulan	52	Normal	157	Normal	21.11	Normal	Normal	Normal	Normal	Normal	Normal	Normal	Normal	Normal	Normal	Normal	Normal
13	2022	Laki-Laki	21162009	13 tahun, 11 bulan	28	Underweight	136	Short	16.97	Underweight	Normal	Normal	Normal	Normal	Normal	Normal	Normal	Normal	Normal	Normal	Normal
14	2021	Laki-Laki	81102012	9 tahun, 5 bulan	31	Normal	145	Normal	15.10	Underweight	Normal	Normal	Normal	Normal	Normal	Normal	Normal	Normal	Normal	Normal	Normal
15	2022	Perempuan	101112008	16 tahun, 3 bulan	52	Normal	157	Normal	21.11	Normal	Normal	Normal	Normal	Normal	Normal	Normal	Normal	Normal	Normal	Normal	Normal
16	2021	Perempuan	3402010	11 tahun, 10 bulan	46	Normal	138	Normal	24.15	Normal	Normal	Normal	Normal	Normal	Normal	Normal	Normal	Normal	Normal	Normal	Normal
17	2022	Perempuan	80252009	14 tahun, 5 bulan	50	Normal	146	Short	22.83	Normal	Normal	Normal	Normal	Normal	Normal	Normal	Normal	Normal	Normal	Normal	Normal
18	2022	Laki-Laki	22420014	8 tahun, 11 bulan	32	Normal	124	Normal	20.81	Normal	Normal	Normal	Normal	Normal	Normal	Normal	Normal	Normal	Normal	Normal	Normal
19	2022	Laki-Laki	92520008	16 tahun, 4 bulan	46	Underweight	148	Short	19.71	Normal	Normal	Normal	Normal	Normal	Normal	Normal	Normal	Normal	Normal	Normal	Normal
20	2021	Perempuan	72520003	13 tahun, 8 bulan	34	Underweight	134	Short	16.94	Normal	Normal	Normal	Normal	Normal	Normal	Normal	Normal	Normal	Normal	Normal	Normal
21	2022	Perempuan	21152008	10 tahun, 11 bulan	36	Normal	137	Normal	18.47	Normal	Normal	Normal	Normal	Normal	Normal	Normal	Normal	Normal	Normal	Normal	Normal
22	2022	Laki-Laki	12062011	11 tahun, 1 bulan	31	Normal	128	Short	18.63	Normal	Normal	Normal	Normal	Normal	Normal	Normal	Normal	Normal	Normal	Normal	Normal
23	2022	Perempuan	72572009	13 tahun, 6 bulan	32	Underweight	130	Short	18.93	Normal	Normal	Normal	Normal	Normal	Normal	Normal	Normal	Normal	Normal	Normal	Normal
24	2022	Perempuan	52102011	11 tahun, 4 bulan	40	Normal	125	Short	25.8	Overweight	Normal	Normal	Normal	Normal	Normal	Normal	Normal	Normal	Normal	Normal	Normal
25	2021	Perempuan	12062008	16 tahun, 11 bulan	46	Normal	155	Normal	19.16	Normal	Normal	Normal	Normal	Normal	Normal	Normal	Normal	Normal	Normal	Normal	Normal
26	2022	Perempuan	3820212	10 tahun, 10 bulan	25	Normal	126	Short	17.38	Underweight	Normal	Normal	Normal	Normal	Normal	Normal	Normal	Normal	Normal	Normal	Normal
27	2022	Perempuan	12062003	11 tahun, 11 bulan	52	Normal	156	Normal	20.83	Normal	Normal	Normal	Normal	Normal	Normal	Normal	Normal	Normal	Normal	Normal	Normal
28	2022	Laki-Laki	12102007	14 tahun, 8 bulan	59	Normal	165	Normal	24.16	Normal	Normal	Normal	Normal	Normal	Normal	Normal	Normal	Normal	Normal	Normal	Normal
29	2022	Perempuan	51142008	14 tahun, 8 bulan	49	Normal	145	Short	23.51	Normal	Normal	Normal	Normal	Normal	Normal	Normal	Normal	Normal	Normal	Normal	Normal
30	2022	Laki-Laki	22420014	8 tahun, 11 bulan	32	Normal	124	Normal	20.81	Normal	Normal	Normal	Normal	Normal	Normal	Normal	Normal	Normal	Normal	Normal	Normal
31	2022	Perempuan	10102008	16 tahun, 3 bulan	47	Normal	145	Normal	20.81	Normal	Normal	Normal	Normal	Normal	Normal	Normal	Normal	Normal	Normal	Normal	Normal
32	2022	Laki-Laki	12062007	15 tahun, 11 bulan	30	Normal	136	Normal	23.74	Normal	Normal	Normal	Normal	Normal	Normal	Normal	Normal	Normal	Normal	Normal	Normal
33	2021	Perempuan	81102011	9 tahun, 5 bulan	31	Underweight	132	Normal	12.00	Underweight	Normal	Normal	Normal	Normal	Normal	Normal	Normal	Normal	Normal	Normal	Normal
34	2022	Perempuan	30242005	17 tahun, 11 bulan	53	Normal	163	Normal	18.96	Normal	Normal	Normal	Normal	Normal	Normal	Normal	Normal	Normal	Normal	Normal	Normal
35	2021	Laki-Laki	31152004	17 tahun, 10 bulan	55	Normal	180	Short	21.48	Normal	Normal	Normal	Normal	Normal	Normal	Normal	Normal	Normal	Normal	Normal	Normal
36	2022	Perempuan	42520009	13 tahun, 10 bulan	45	Normal	145	Short	22.45	Normal	Normal	Normal	Normal	Normal	Normal	Normal	Normal	Normal	Normal	Normal	Normal
37	2022	Perempuan	50462008	14 tahun, 10 bulan	11	Underweight	130	Short	8.500	Underweight	Normal	Normal	Normal	Normal	Normal	Normal	Normal	Normal	Normal	Normal	Normal
38	2022	Perempuan	15620027	15 tahun, 8 bulan	35	Normal	149	Short	24.97	Normal	Normal	Normal	Normal	Normal	Normal	Normal	Normal	Normal	Normal	Normal	Normal
39	2020	Laki-Laki	12102004	16 tahun, 11 bulan	58	Normal	166	Short	23.94	Normal	Normal	Normal	Normal	Normal	Normal	Normal	Normal	Normal	Normal	Normal	Normal

A	B	C	D	E	F	G	H	I	J	K	L	M	N	O	P	Q	R	S	T	U	V	W	X	Y	Z
1	NO	Data	Info	Uraian	Uraian	BB	Interpretasi BB	TB	Interpretasi TB	WT	Interpretasi WT	Lesak	Interpretasi Lesak	Lesak	Pemeriksaan	Pemeriksaan	Pemeriksaan	Pemeriksaan	Diagnosis	Agenda					
41	40	2022	Perempuan	81120016	10 tahun, 7 bulan	58	Normal	180	Normal	21.93	Normal	BPIS	Normal	Normal	Normal	Normal	Normal	Normal	Normal	Normal	Normal	Normal	Normal	Normal	
42	41	2022	Laki-Laki	81502008	18 tahun, 7 bulan	50	Normal	154	Normal	24.56	Normal	BPIS	Normal	Normal	Normal	Normal	Normal	Normal	Normal	Normal	Normal	Normal	Normal	Normal	
43	42	2022	Perempuan	97820009	13 tahun, 10 bulan	40	Normal	145	Short	18.03	Normal	ASREB	Normal	Normal	Normal	Normal	Normal	Normal	Normal	Normal	Normal	Normal	Normal	Normal	
44	43	2022	Perempuan	81102010	10 tahun, 5 bulan	45	Normal	131	Short	28.22	Overweight	ASREB	Normal	Normal	Normal	Normal	Normal	Normal	Normal	Normal	Normal	Normal	Normal	Normal	
45	44	2022	Laki-Laki	11102008	10 tahun, 2 bulan	55	Normal	145	Short	28.91	Overweight	BPIS	Normal	Normal	Normal	Normal	Normal	Normal	Normal	Normal	Normal	Normal	Normal	Normal	
46	45	2021	Laki-Laki	35520006	12 tahun, 10 bulan	45	Normal	147	Normal	30.83	Normal	BPIS	Normal	Normal	Normal	Normal	Normal	Normal	Normal	Normal	Normal	Normal	Normal	Normal	
47	46	2022	Laki-Laki	40120008	14 tahun, 9 bulan	75	Overweight	154	Normal	18.89	Normal	BPIS	Normal	Normal	Normal	Normal	Normal	Normal	Normal	Normal	Normal	Normal	Normal	Normal	
48	47	2021	Laki-Laki	22252007	11 tahun, 11 bulan	43	Normal	149	Normal	19.63	Normal	BPIS	Normal	Normal	Normal	Normal	Normal	Normal	Normal	Normal	Normal	Normal	Normal	Normal	
49	48	2022	Laki-Laki	31302017	8 tahun, 10 bulan	37	Normal	111	Short	16.81	Underweight	BPIS	Normal	Normal	Normal	Normal	Normal	Normal	Normal	Normal	Normal	Normal	Normal	Normal	
50	49	2022	Laki-Laki	12202011	9 tahun, 11 bulan	38	Normal	149	Short	17.12	Underweight	BPIS	Normal	Normal	Normal	Normal	Normal	Normal	Normal	Normal	Normal	Normal	Normal	Normal	
51	50	2022	Laki-Laki	12042017	8 tahun, 9 bulan	38	Normal	145	Short	19.11	Underweight	BPIS	Normal	Normal	Normal	Normal	Normal	Normal	Normal	Normal	Normal	Normal	Normal	Normal	
52	51	2022	Perempuan	12042006	14 tahun, 8 bulan	47	Normal	148	Short	21.48	Normal	ASREB	Normal	Normal	Normal	Normal	Normal	Normal	Normal	Normal	Normal	Normal	Normal	Normal	
53	52	2022	Laki-Laki	90520009	14 tahun, 4 bulan	20	Overweight	137	Short	16.11	Underweight	BPIS	Normal	Normal	Normal	Normal	Normal	Normal	Normal	Normal	Normal	Normal	Normal	Normal	
54	53	2022	Laki-Laki	80152009	10 tahun, 5 bulan	50	Overweight	153	Normal	28.03	Overweight	BPIS	Normal	Normal	Normal	Normal	Normal	Normal	Normal	Normal	Normal	Normal	Normal	Normal	
55	54	2022	Laki-Laki	20120009	12 tahun, 11 bulan	40	Normal	131	Short	21.81	Overweight	BPIS	Normal	Normal	Normal	Normal	Normal	Normal	Normal	Normal	Normal	Normal	Normal	Normal	
56	55	2021	Laki-Laki	80502014	8 tahun, 2 bulan	28	Normal	110	Short	17.00	Underweight	BPIS	Normal	Normal	Normal	Normal	Normal	Normal	Normal	Normal	Normal	Normal	Normal	Normal	
57	56	2022	Laki-Laki	80252009	10 tahun, 4 bulan	71	Overweight	142	Normal	26.33	Overweight	BPIS	Normal	Normal	Normal	Normal	Normal	Normal	Normal	Normal	Normal	Normal	Normal	Normal	
58	57	2022	Laki-Laki	10272006	15 tahun, 8 bulan	50	Normal	130	Normal	27.24	Overweight	BPIS	Normal	Normal	Normal	Normal	Normal	Normal	Normal	Normal	Normal	Normal	Normal	Normal	
59	58	2022	Laki-Laki	12062008	16 tahun, 11 bulan	31	Underweight	130	Short	17.71	Underweight	BPIS	Normal	Normal	Normal	Normal	Normal	Normal	Normal	Normal	Normal	Normal	Normal	Normal	
60	59	2022	Perempuan	116212009	10 tahun, 2 bulan	33	Overweight	116	Normal	25.14	Overweight	BPIS	Normal	Normal	Normal	Normal	Normal	Normal	Normal	Normal	Normal	Normal	Normal	Normal	
61	60	2022	Perempuan	12062011	11 tahun, 11 bulan	43	Normal	143	Short	19.63	Normal	BPIS	Normal	Normal	Normal	Normal	Normal	Normal	Normal	Normal	Normal	Normal	Normal	Normal	
62	61	2022	Perempuan																						

Jenis kelamin

		Frequency	Percent	Valid Percent	Cumulative Percent
Valid	Laki-Laki	38	42.7	42.7	42.7
	Perempuan	51	57.3	57.3	100.0
	Total	89	100.0	100.0	

Usia

		Frequency	Percent	Valid Percent	Cumulative Percent	
Valid	5	7	7.9	7.9	7.9	
	6	5	5.6	5.6	13.5	
	7	1	1.1	1.1	14.6	
	8	2	2.2	2.2	16.9	
	9	4	4.5	4.5	21.3	
	10	5	5.6	5.6	27.0	
	11	6	6.7	6.7	33.7	
	12	10	11.2	11.2	44.9	
	13	12	13.5	13.5	58.4	
	14	8	9.0	9.0	67.4	
	15	8	9.0	9.0	76.4	
	16	11	12.4	12.4	88.8	
	17	8	9.0	9.0	97.8	
	18	2	2.2	2.2	100.0	
	Total		89	100.0	100.0	

Jenis Pembayaran

		Frequency	Percent	Valid Percent	Cumulative Percent
Valid	Umum	9	10.1	10.1	10.1
	BPJS	80	89.9	89.9	100.0
	Total	89	100.0	100.0	

Gizi Revisi * Kejadian Skabies Crosstabulation

		Kejadian Skabies		Total	
		Tidak Skabies	Skabies		
Gizi Revisi	Gizi Kurang	Count	2	5	7
		% within Gizi Revisi	28.6%	71.4%	100.0%
	Normal	Count	11	13	24
		% within Gizi Revisi	45.8%	54.2%	100.0%
	Gizi Lebih	Count	25	33	58
		% within Gizi Revisi	43.1%	56.9%	100.0%
Total		Count	38	51	89
		% within Gizi Revisi	42.7%	57.3%	100.0%

Chi-Square Tests

	Value	df	Asymptotic Significance (2- sided)
Pearson Chi-Square	.671 ^a	2	.715
Likelihood Ratio	.696	2	.706
Linear-by-Linear Association	.169	1	.681
N of Valid Cases	89		

a. 2 cells (33.3%) have expected count less than 5. The minimum expected count is 2.99.

Jenis kelamin * Kejadian Skabies Crosstabulation

		Kejadian Skabies		Total	
		Tidak Skabies	Skabies		
Jenis kelamin	Laki-Laki	Count	9	29	38
		% within Jenis kelamin	23.7%	76.3%	100.0%
		% within Kejadian Skabies	23.7%	56.9%	42.7%

	Adjusted Residual	-3.1	3.1	
Perempuan	Count	29	22	51
	% within Jenis kelamin	56.9%	43.1%	100.0%
	% within Kejadian Skabies	76.3%	43.1%	57.3%
	Adjusted Residual	3.1	-3.1	
Total	Count	38	51	89
	% within Jenis kelamin	42.7%	57.3%	100.0%
	% within Kejadian Skabies	100.0%	100.0%	100.0%





