

**PENGGUNAAN VARIASI UMPAN PADA PENGENDALIAN  
TIKUS DI BANDARA INTERNASIONAL  
SULTAN HASANUDDIN**



**SKRIPSI**

Diajukan untuk Memenuhi Salah Satu Syarat Meraih Gelar Sarjana Kesehatan  
Masyarakat Jurusan Kesehatan Masyarakat Fakultas Kedokteran dan Ilmu  
Kesehatan UIN Alauddin Makassar

Oleh :

**PUTRI RAMADANI**  
**NIM : 70200119007**

**PROGRAM STUDI KESEHATAN MASYARAKAT  
FAKULTAS KEDOKTERAN DAN ILMU KESEHATAN  
UNIVERSITAS ISLAM NEGERI ALAUDDIN MAKASSAR TAHUN  
2024**

## PENGESAHAN SKRIPSI

Skripsi yang berjudul "*Penggunaan Variasi Umpan pada Pengendalian Tikus di Badandara Internasional Sultan Hasanuddin*" yang disusun oleh Putri Ramadani, NIM: 70200119007, Mahasiswa Jurusan Kesehatan Masyarakat pada Fakultas Kedokteran dan Ilmu Kesehatan UIN Alauddin Makassar, telah diuji dan dipertahankan dalam sidang *Munaqasyah* yang diselenggarakan pada hari Senin, 5 Februari 2024, dinyatakan telah dapat diterima sebagai salah satu syarat memperoleh gelar Sarjana dalam Ilmu Kesehatan, Jurusan Kesehatan Masyarakat.

Gowa, 5 Februari 2024  
24 Rajab 1445

### DEWAN PENGUJI:

Ketua	: Dr. dr. Dewi Setiawati, Sp. OG., M.Kes	(.....)
Sekretaris	: Abd. Majid. HR. Lagu, SKM., M.Kes	(.....)
Munaqisy I	: Syahrul Basri, SKM., M.Kes	(.....)
Munaqisy II	: Dr. Susmihara, M.Pd	(.....)
Pembimbing I	: Dr. Muh Saleh, SKM., M.Kes	(.....)
Pembimbing II	: Munawir Amansyah, SKM., M.Kes	(.....)

Diketahui Oleh:  
Dekan Fakultas Kedokteran dan Ilmu  
Kesehatan UIN Alauddin Makassar



Dr. dr. Dewi Setiawati, Sp. OG., M.Kes  
NIP. 810621 200604 2 005

## KATA PENGANTAR

Segala puji bagi Allah swt. atas limpahan berkah, rahmat dan hidayah-Nya, sehingga diberikan kesempatan, kesehatan serta kemampuan sehingga dapat menyelesaikan penulisan skripsi ini yang berjudul **“Penggunaan Variasi Umpan Pada Pengendalian Tikus di Bandara Internasional Sultan Hasanuddin”** sebagai bagian dari syarat dalam meraih gelar sarjana.

Salam dan selawat semoga senantiasa tercurahkan kepada Nabi Muhammad saw. yang telah mengajarkan kepada manusia sifat kerendahan hati, kesucian jiwa, dan antusiasme untuk terus menuntut ilmu dunia dan akhirat. Beliau lah yang menjadi suri tauladan kita dalam mengamalkan seperangkat nilai akhlakul karimah yang sempurna yang kemudian juga memotivasi penulis untuk dapat menyelesaikan penelitian ini.

Penulisan skripsi ini bertujuan untuk memenuhi sebagian syarat memperoleh gelar sarjana kesehatan masyarakat bagi mahasiswa program S1 pada program studi Kesehatan Masyarakat Konsentrasi Kesehatan Lingkungan Universitas Islam Negeri Alauddin Makassar.

Dalam penulisan skripsi ini, penulis telah berikhtiar semaksimal mungkin agar dapat memenuhi ekspektasi dari berbagai pihak, namun penulis menyadari bahwa sesungguhnya kesempurnaan hanya milik-Nya sehingga masih terdapat banyak kekurangan dalam penulisan penelitian ini, oleh sebab itu penulis meminta maaf sembari mengharapkan kritik dan saran yang konstruktif dari semua pihak demi kesempurnaan skripsi ini.

Penulis menyadari bahwa tanpa bantuan dan bimbingan dari berbagai pihak, sangatlah sulit bagi penulis untuk menghadapi berbagai rintangan dan hambatan dalam proses penyusunan skripsi ini. Oleh karena itu, penulis mengucapkan terima kasih yang setulus-tulusnya kepada ayahanda tercinta **Haris Dg Jirong** dan begitu juga kepada ibunda tercinta **Sabariyah Dg Sayu** telah mencurahkan segala cinta dan kasih sayang demi mewujudkan mimpi saya meraih pendidikan yang setinggi-tingginya. Terima kasih pula kepada adik-adik saya **Muh. Fadli Haris** dan **Fitra Wulandari Haris** dan Terima Kasih untuk seluruh keluarga tersayang yang tidak bisa saya sebutkan satu-persatu, yang selama ini senantiasa mendukung secara moril dan materil dalam mengarungi lika liku perjalanan kemahasiswaan saya sehingga mampu menyelesaikan skripsi ini.

Selesaiannya skripsi ini juga tidak terlepas dari bantuan berbagai pihak, sehingga pada kesempatan ini penulis dengan segala kerendahan hati dan penuh rasa hormat mengucapkan terima kasih yang sebesar-besarnya kepada semua pihak yang telah memberikan bantuan moril maupun materil secara langsung maupun tidak langsung kepada penulis dalam penyusunan skripsi ini hingga selesai, terutama kepada yang saya hormati :

1. Prof. Drs. Hamdan Juhannis M.A, Ph.D Rektor UIN Alauddin Makassar
2. Prof. Dr. Kamaluddin Abunawas., M.Ag Wakil Rektor I UIN Alauddin Makassar
3. Dr. H. Andi Aderus, Lc., M.A Wakil Rektor II UIN Alauddin Makassar
4. Prof. Dr. Muhammad Halifah Mustamin, M.Pd., Wakil Rektor III UIN Alauddin Makassar

5. Prof. Dr. H. Muhammad Amri, Lc., M.Ag. Wakil Rektor IV UIN Alauddin Makassar.
6. Dr. dr. Dewi Setiawati, Sp. OG., M.Kes Dekan Fakultas Kedokteran dan Ilmu Kesehatan Universitas Islam Negeri Alauddin Makassar
7. Dr. Isriani Ismail., S.Si., Apt., M.Si, Wakil Dekan I Fakultas Kedokteran dan Ilmu Kesehatan Universitas Islam Negeri Alauddin Makassar
8. Dr. H. M. Fais Satrianegara, SKM., MARS,. Wakil Dekan II Fakultas Kedokteran dan Ilmu Kesehatan Universitas Islam Negeri Alauddin Makassar
9. Prof. Dr. Patimah, S.Kep, Ns., M.Kes Wakil Dekan III Fakultas Kedokteran dan Ilmu Kesehatan Universitas Islam Negeri Alauddin Makassar.
10. Abd. Majid Hr. Lagu, SKM., M.Kes Ketua Jurusan Kesehatan Masyarakat Fakultas Kedokteran dan Ilmu Kesehatan Universitas Islam Negeri Alauddin Makassar
11. Dr. Bs. Titi Haerana, SKM., M.Kes Sekretaris Jurusan Kesehatan Masyarakat Fakultas Kedokteran dan Ilmu Kesehatan Universitas Islam Negeri Alauddin Makassar.
12. Terima Kasih Kepada Bapak Dr. Muh. Saleh, SKM., M.Kes Dosen Pembimbing I dan Bapak Munawir Amansyah, SKM., M.Kes Dosen Pembimbing II yang telah dengan ikhlas meluangkan waktu, tenaga, dan pikiran untuk mengarahkan penulis dalam menyelesaikan skripsi ini.
13. Terima kasih kepada Bapak Syahrul Basri, SKM., M.Kes Dosen Penguji Kompetensi dan Ibu Dr. Susmihara, M.Pd Dosen Penguji Integrasi Keislaman

yang telah banyak memberikan masukan kepada penulis dalam menyelesaikan skripsi ini.

14. Seluruh Dosen Prodi Jurusan Kesehatan Masyarakat Fakultas Kedokteran dan Ilmu Kesehatan Universitas Islam Negeri Alauddin Makassar yang telah memberikan ilmu yang bermanfaat selama proses studi. Serta segenap staf Tata Usaha di Fakultas Kedokteran dan Ilmu Kesehatan Universitas Islam Negeri Alauddin Makassar yang banyak berjasa dalam proses penyelesaian administrasi selama perkuliahan hingga penyelesaian skripsi ini.
15. Kepada kepala kantor Kesehatan Pelabuhan kelas 1 Makassar dan Koordinator Divisi Pengendalian Resiko Lingkungan (PRL) serta staf, yang telah memberikan izin serta kemudahan kepada penulis selama melakukan penelitian
16. Seluruh Keluarga Besar Kesehatan Masyarakat UIN Alauddin Makassar yang telah banyak mengajarkan arti dari sebuah proses pengembangan diri, berbagi pengalaman dan inspirasi serta terus memotivasi sehingga skripsi ini dapat terselesaikan.
17. Keluarga Besar Himpunan Mahasiswa Islam (HMI) Komisariat Kedokteran dan Ilmu Kesehatan Cabang Gowa Raya yang telah menjadi rumah tempat pulang berkeluh kesah baik suka maupun duka dan tidak pernah henti memberikan semangat dan bantuan dalam penyusunan skripsi ini.
18. Gramost (*Garcinia Mangostana*) yang senantiasa mendukung dan membantu dalam penyusunan skripsi ini. Terima kasih telah menjadi

keluarga, sekaligus pelengkap dalam mengarungi suka-duka dunia kemahasiswaan. Semoga kesuksesan senantiasa menaungi kita.

19. Kepada Muh Saharan Al Muhajirin, S.Sos, Terima Kasih telah senantiasa memberikan semangat dan senantiasa memberikan dukungan kepada peneliti, semoga kita diberikan Kesehatan dan rezeki yang melimpah dan masa depan yang baik.

20. Kepada Sahabat Saya Andi Therey Rahma S.P Siti Nurkhaliza,, Sabika, Cbs, Haryatul, dan Renaldi Terima Kasih telah senantiasa mendukung, membantu serta memberikan semangat dan doa selama penyusunan skripsi ini. Harapku semoga Selalu diberikan Kesehatan dan Dilimpahkan Rezekinya Serta Menjadi Kebanggaan Orang Tua dan Kesuksesan Senantiasa Menaungi Kita.

21. Serta semua pihak yang telah membantu dalam menyelesaikan skripsi ini yang tidak dapat disebutkan satu persatu.

Akhirnya, semoga Allah swt. memberikan balasan yang setimpal kepada semua pihak yang telah membantu proses penyelesaian skripsi ini. Semoga penelitian ini dapat memberikan sumbangsih ilmu pengetahuan bagi seluruh pembaca, dan juga menjadi pemantik semangat bagi seluruh mahasiswa untuk terus berkarya dalam bidang penelitian. Wassalam.

Gowa-samata, Februari 2024  
Penulis

Putri Ramadani  
NIM : 702001190

## DAFTAR ISI

<b>LEMBAR PENGESAHAN</b> .....	Error! Bookmark not defined.
<b>KATA PENGANTAR</b> .....	iii
<b>DAFTAR ISI</b> .....	viii
<b>DAFTAR TABEL</b> .....	x
<b>DAFTAR GAMBAR</b> .....	xi
<b>DAFTAR LAMPIRAN</b> .....	xii
<b>ABSTRAK</b> .....	xiii
<b>PENDAHULUAN</b> .....	1
A. Latar Belakang .....	1
B. Rumusan Masalah .....	5
C. Tujuan Penelitian .....	5
D. Manfaat Penelitian .....	6
E. Hipotesis Penelitian .....	6
F. Definisi Operasional .....	7
G. Kajian Pustaka .....	9
<b>TINJAUAN PUSTAKA</b> .....	12
A. Tinjauan Umum Tentang Tikus .....	12
B. Kerangka Teori .....	39
C. Kerangka Konsep.....	40
<b>METODE PENELITIAN</b> .....	41
A. Jenis Penelitian.....	41
B. Waktu dan Lokasi Penelitian .....	41
C. Populasi dan Sampel.....	41
D. Alat dan Bahan Penelitian.....	42
E. Replikasi .....	42
F. Prosedur pelaksanaan.....	43
G. Data Yang Dikumpulkan .....	45
H. Cara Pengumpulan Data.....	45
I. Pengolahan Data .....	46
<b>HASIL DAN PEMBAHASAN</b> .....	47
A. Gambaran Umum Lokasi Penelitian .....	47



B. Hasil.....	52
C. Pembahasan.....	57
<b>PENUTUP.....</b>	<b>67</b>
A. Kesimpulan.....	67
B. Saran.....	67
<b>DAFTAR PUSTAKA.....</b>	<b>xiii</b>
<b>LAMPIRAN.....</b>	<b>xviii</b>



UNIVERSITAS ISLAM NEGERI  
**ALAUDDIN**  
M A K A S S A R

## DAFTAR TABEL

Tabel 1.1	Kajian Pustaka .....	9
Tabel 3.1	Alat Dan Bahan Trapping .....	42
Tabel 3.2	Alat Dan Bahan Identifikasi .....	45
Tabel 4.1	Distribusi Jumlah Tikus Yang Tertangkap Pada Umpan Sosis .....	53
Tabel 4.2	Distribusi Jumlah Tikus Yang Tertangkap Pada Umpan Kelapa Bakar .....	54
Tabel 4.3	Distribusi Jumlah Tikus Yang Tertangkap Pada Umpan Tempe Goreng .....	54
Tabel 4.4	Distribusi Jumlah Tikus Yang Tertangkap Pada Umpan Bakso ...	54
Tabel 4.5	Hasil Identifikasi Tikus .....	56
Tabel 4.6	Distribusi Frekuensi Menurut Jenis Tikus .....	57



## DAFTAR GAMBAR

Gambar 2.1	Siklus Hidup Tikus .....	14
Gambar 2.2	Tikus rumah ( <i>Rattus Tanezumi</i> ) .....	15
Gambar 2.3	Tikus Got ( <i>Rattus Norvegicus</i> ) .....	16
Gambar 2.4	Cerucut ( <i>Mus Musculus</i> ) .....	17
Gambar 2.5	Jenis-jenis perangkat .....	36
Gambar 2.6	Skema Kerangka Teori .....	39
Gambar 2.7	Skema Kerangka Konsep .....	40
Gambar 3.1	Alur Penelitian .....	48
Gambar 4.1	Distribusi Jumlah Tikus yang Tertangkap Berdasarkan Umpan Dan Waktu Pelaksanaan .....	55
Gambar 4.2	Konsumsi Makanan Tikus .....	57



## DAFTAR LAMPIRAN

**Lampiran 1** Tabel Pemasangan Perangkat

**Lampiran 2** Tabel Identifikasi Tikus

**Lampiran 3** Surat Keterangan Layak Etik

**Lampiran 4** Surat Permohonan Izin Penelitian

**Lampiran 5** Surat Keterangan Telah Melakukan Penelitian

**Lampiran 6** Dokumentasi

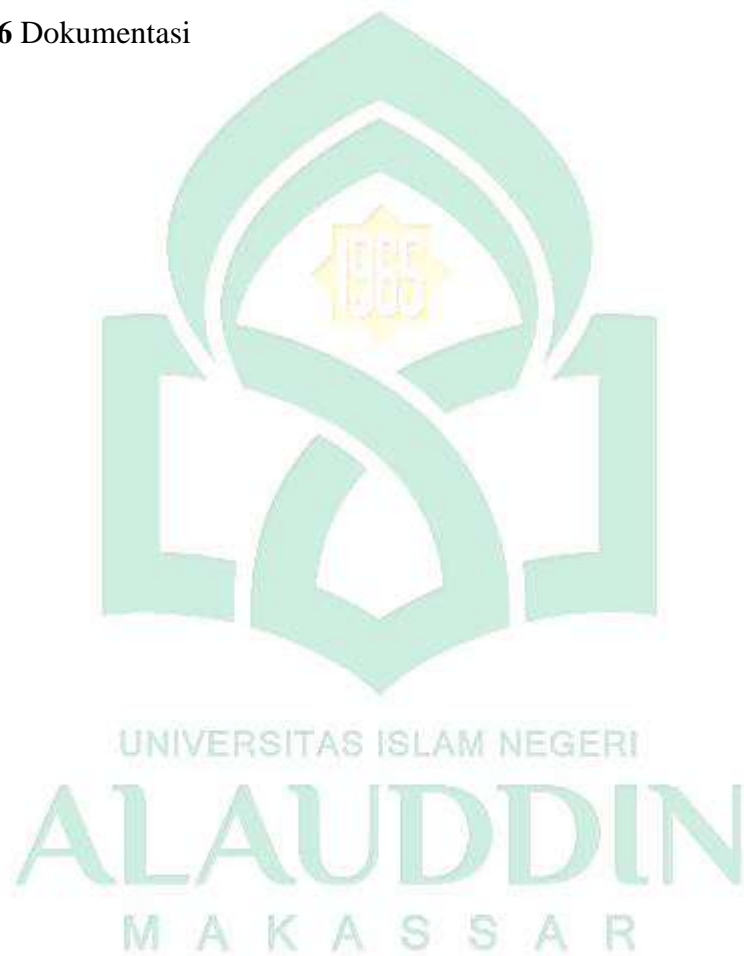

## ABSTRAK

**Nama : Putri Ramadani**

**NIM : 70200119007**

**Judul : Penggunaan Variasi Umpan pada Pengendalian Tikus di Bandara Internasional Sultan Hasanuddin**

---

Tikus adalah binatang pengerat yang merugikan kehidupan manusia dan mampu beradaptasi dengan lingkungan termasuk di daerah pelabuhan. Meningkatnya arus transportasi barang dan penumpang melalui Bandara perlu diwaspadai terhadap penularan penyakit tular rodensia di Bandara. Tikus merupakan vektor penyakit leptospirosis dan pes, Penyakit ini dapat ditularkan kepada manusia. Penelitian ini bertujuan untuk mengetahui Penggunaan variasi umpan dalam upaya pengendalian tikus di Area Bandara Sultan Hasanuddin wilayah kerja kantor kesehatan pelabuhan kota makassar. Penelitian menggunakan metode kuantitatif dengan Desain eksperimen semu (*Quasi Eksperiment*). Populasi pada penelitian ini seluruh tikus yang berada di lingkungan Bandara Sultan Hasanuddin pada wilayah kerja KKP kelas 1 makassar. Sampel penelitian Berdasarkan jumlah tikus yang terperangkap data yang didapatkan akan dianalisis dan disajikan dalam bentuk tabel dan diagram. Berdasarkan hasil penelitian diketahui bahwa umpan tempe goreng menjadi umpan yang paling disukai oleh tikus 50%, umpan sosis 25% dan kelapa bakar 12.5% dan bakso menjadi umpan yang paling tidak disukai oleh tikus 0%. Jenis tikus yang tertangkap *Rattus Tanezumi*, *Rattus Norvegicus* dan *Mus musculus*. Saran dari penelitian ini Bagi pegawai Kantor Kesehatan pelabuhan kelas 1 Makassar sebaiknya menggunakan umpan tempe goreng sebagai umpan pengendalian tikus dan bagi peneliti selanjutnya sebaiknya menggunakan tempe goreng sebagai salah satu umpan perbandingan.

minyak bekas penggorengan ikan asin langsung digunakan setelah ikan asin dan sebaiknya dalam memotong porsi tempe goreng agar lebih tebal agar tidak mudah terpotong jika ada tikus yang memakan.

***Kata Kunci: Bandara Internasional, Tikus, Variasi Umpan,***

# **BAB I**

## **PENDAHULUAN**

### **A. Latar Belakang**

Tikus merupakan kelompok mamalia pengerat yang termasuk kedalam *Ordo Rodentia* dan menyebar hampir di seluruh dunia. Habitat tikus selain berada di pemukiman manusia juga berada dalam berbagai ekosistem alami dan buatan seperti hutan, belukar, padang rumput, sawah, ladang, perkebunan dan lainnya. Pada rantai makanan dalam ekosistem, tikus merupakan hewan mangsa bagi ular, elang dan hewan lainnya. Kehadiran tikus di pemukiman merupakan bukti eratnya hubungan tikus dengan manusia (Rahmah, 2020).

Pada penelitian (Supriyati et al., 2013) menyatakan bahwa Pada tubuh tikus, terdapat beberapa hewan lain (parasit) yang ada di dalam tubuh (endoparasit) dan di luar menempel di tubuh (ektoparasit) yang merupakan penyebab banyak sekali jenis penyakit seperti leptospirosis. Penyakit ini merupakan penyakit zoonosis terutama pada tikus dan rodent lain yang dapat ditularkan kepada manusia (Lasmi et al., 2021).

Leptospirosis termasuk salah satu penyakit yang bersumber dari tikus yang perlu mendapat perhatian serius (Yunianto & Ramadhani, 2010). Perkiraan menunjukkan bahwa ada lebih dari 500.000 kasus leptospirosis setiap tahun di seluruh dunia. Leptospirosis merupakan penyakit yang berpotensi mewabah, terutama setelah hujan deras atau banjir. Kasus telah dilaporkan di sebagian besar negara Amerika dan wabah telah dilaporkan di Brasil, Nikaragua, Guyana dan beberapa negara Amerika Latin lainnya. Mayoritas kasus yang dilaporkan memiliki

manifestasi yang parah, dimana kematian lebih besar dari 10%. Kejadian wabah leptospirosis dapat dikaitkan dengan banjir dan angin topan (WHO, 2022).

Pada tahun 2019, 920 kasus leptospirosis dilaporkan di Indonesia, dengan 122 kematian disebabkan oleh penyakit tersebut. Kasus-kasus tersebut dilaporkan dari sembilan provinsi. Provinsi Banten 52 kasus, 19 orang meninggal, DKI Jakarta 37 kasus, 0 orang meninggal, Jawa Barat 32 kasus, 1 orang meninggal, Jawa Tengah 458 Kasus, 67 orang Meninggal, D.I. Yogyakarta 183 kasus, 8 orang meninggal, Jawa Timur 147 Kasus, 23 orang meninggal, Maluku 2 kasus, 1 orang meninggal, Sulawesi Selatan 1 kasus, 0 orang meninggal, Kalimantan Utara 8 kasus, 3 orang meninggal (Kemenkes RI, 2020)

Bandara Sultan Hasanuddin Makassar merupakan bandara internasional yang berada di wilayah Kota Makassar merupakan pintu keluar masuk dan berkumpulnya orang dengan jumlah penumpang datang dan pergi rata-rata 80.165 orang/hari pada bulan April tahun 2022 (PT Angkasa Pura I, 2022).

Pelabuhan dan Bandara sebagai pintu masuk lalu lintas dari orang-orang dan barang antar negara. Hal ini tentu berdampak pada ekonomi, gaya hidup dan kesehatan pada masyarakat setempat. Perubahan tersebut juga berpengaruh terhadap pola penularan penyakit. Salah satunya yaitu meningkatnya kasus penyakit menular yang berpotensi sebagai *Public Health Emergency of International Concern* (PHEIC) (Anam et al., 2016). Tikus merupakan satwa liar yang seringkali berhubungan dengan kehidupan manusia. Tingginya populasi tikus akan berdampak pada kerugian di berbagai bidang kehidupan manusia. Tikus juga memberikan dampak yang besar di bidang kesehatan yaitu tikus dapat menjadi

reservoir untuk beberapa patogen penyebab penyakit pada seseorang, urin dan air liur dari tikus dapat menyebabkan penyakit Leptospirosis sedangkan gigitan pinjal yang ada pada tubuh tikus, dapat mengakibatkan penyakit pes. Tikus juga dapat menularkan berbagai penyakit lain seperti leptospirosis, Murine typhus, Salmonellosis, Rickettsialpox, Rabies, dan Trichinosis (Priyotomo Yudi Cahyo, 2015).

Pengamatan tikus dan pinjal di wilayah kerja Bandara Sultan Hasanuddin dilakukan oleh Kantor Kesehatan Pelabuhan Kelas I Makassar meliputi wilayah di sekitar Bandara (buffer area) dan pengamatan pada perimeter area bandara meliputi bangunan bandara dan sarana prasarana yang ada di dalamnya (KKP Kelas I Makassar, 2022)

Berdasarkan laporan kegiatan di wilayah Bandara Internasional Sultan Hasanuddin Makassar yang dilakukan Oleh Kantor Kesehatan Pelabuhan Kelas 1 Makassar dengan penangkapan selama 4 hari berturut –turut pada tahun 2022 bahwa telah ditemukan tikus di area bandara yang terperangkap pada perangkap yang dipasang, Berdasarkan hasil identifikasi tikus yang didapatkan yaitu jenis *Rattus norvegicus* dan *Rattus tanezumi* (Harina, 2022).

Beberapa studi telah meneliti tentang berbagai variasi umpan seperti yang dilakukan oleh (Ahmad et al., 2022) menggunakan ceker ayam goreng dan ubi jalar ungu sebagai umpan trapping dimana jumlah tikus yang terperangkap sebanyak 9 ekor dari 30 perangkap yang terpasang. Penelitian lainnya (Haidar et al., 2022) menggunakan ikan asin, ubi jalar dan jagung sebagai umpan trapping dimana jumlah tikus yang terperangkap sebanyak 13 tikus yang tertangkap. Dan penelitian



yang dilakukan (Lasmi et al., 2021) menggunakan jagung sebagai umpan yang mampu menangkap tikus sebanyak 6 ekor tikus.

Pada penelitian yang dilakukan oleh (Ahmad et al., 2022). Menggunakan ikan asin dan tempe goreng sebagai umpan oleh karena itu pada penelitian ini menggunakan umpan yang dimodifikasi dari ikan asin dan tempe goreng. Berdasarkan laporan kegiatan di Bandara sultan Hasanuddin yang dilakukan oleh (Harina, 2022) dengan menggunakan sosis sebagai umpan dan berhasil menarik perhatian tikus dapat dilihat dari banyak tikus yang terperangkap. Hasil penelitian (Lasmi et al., 2021) menunjukkan bahwa kelapa bakar memiliki daya tarik yang kuat terhadap tikus. penelitian lain oleh (Sari, 2020) Tikus terperangkap pada sticky trap kecoa dengan umpan sosis, didapatkan bahwa tikus tidak mengalami kecurigaan terhadap umpan sosis karena perilaku tikus yang menyukai sosis.

Keberadaan tikus dan ektoparasitnya di wilayah Bandara merupakan faktor risiko terjadinya penularan penyakit terutama yang bersumber dari binatang pembawa penyakit sehingga diperlukan upaya pengendalian tikus yang efektif. Pengamatan tikus dilakukan sebagai bagian dari upaya pengendalian dalam rangka kewaspadaan dini terhadap penyakit menular terutama penyakit yang ditularkan oleh tikus sebagai reservoir di Bandara. Oleh karena itu peneliti tertarik dengan faktor-faktor yang mempengaruhi keberhasilan penangkapan tikus Salah satunya adalah jenis umpan di bandara sultan hasanuddin makassar. Hasil pengamatan ini diharapkan dapat memberikan informasi yang bermanfaat untuk pencegahan dan pengendalian penyakit tular rodent dan tular vektor khususnya di daerah bandara.

## **B. Rumusan Masalah**

Umpan manakah yang lebih efektif digunakan dalam pengendalian Tikus di Bandara Sultan Hasanuddin?

## **C. Tujuan Penelitian**

### 1. Tujuan Umum

Untuk mengetahui Bagaimana Penggunaan umpan yang disukai tikus dalam upaya pengendalian tikus di Area Bandara Sultan Hasanuddin wilayah kerja kantor kesehatan pelabuhan kota makassar.

### 2. Tujuan Khusus

- a. Untuk Mengetahui Penggunaan Umpan Sosis (kontrol) Sebagai Umpan Pengendalian Tikus.
- b. Untuk Mengetahui Penggunaan Umpan kelapa Bakar Sebagai Umpan Pengendalian Tikus
- c. Untuk Mengetahui Penggunaan Umpan Tempe Goreng Sebagai Umpan Pengendalian Tikus
- d. Untuk Mengetahui Penggunaan Umpan Bakso Sebagai Umpan Pengendalian Tikus.
- e. Untuk mengetahui jenis tikus yang ada di wilayah Bandara Internasional Sultan Hasanuddin.

#### **D. Manfaat Penelitian**

Penelitian ini dapat bermanfaat pada beberapa aspek seperti:

1. Kantor kesehatan pelabuhan kelas 1 makassar bandara sultan hasanuddin

Penelitian ini dapat memberikan masukan kepada pihak KKP Kelas 1 Makassar Bandara Sultan Hasanuddin Pada pengendalian vektor teruma pada vektor tikus.

2. Institusi pendidikan

Hasil ini dapat menjadi masukan untuk menambah wawasan dalam penanganan pengendalian vektor tikus dan menjadi informasi bagi semua mahasiswa khususnya mahasiswa peminatan kesehatan lingkungan jurusan kesehatan masyarakat.

3. Peneliti

Penelitian ini dapat memberikan pengalaman yang berharga bagi peneliti dan sebagai sarana untuk menambah keilmuan peneliti.

#### **E. Hipotesis Penelitian**

1. Hipotesis nol ( $H_0$ )
  - a. Umpan Sosis tidak efektif digunakan Sebagai Umpan Pengendalian Tikus.
  - b. Umpan Kelapa Bakar tidak efektif digunakan Sebagai Umpan Pengendalian Tikus.
  - c. Umpan Tempe Goreng tidak efektif digunakan Sebagai Umpan Pengendalian Tikus.

d. Umpan Bakso tidak efektif digunakan Sebagai Umpan Pengendalian Tikus.

2. Hipotesis alternatif

a. Umpan Sosis efektif digunakan Sebagai Umpan Pengendalian Tikus.

b. Umpan Kelapa Bakar efektif digunakan Sebagai Umpan Pengendalian Tikus.

c. Umpan Tempe Goreng efektif digunakan Sebagai Umpan Pengendalian Tikus.

d. Umpan Bakso efektif digunakan Sebagai Umpan Pengendalian Tikus.

**F. Definisi Operasional**

1. Definisi Operasional

Untuk menghindari terjadinya kekeliruan penafsiran terhadap variabel-variabel yang dibahas dalam penelitian ini, maka perlu diberikan definisi operasional terhadap masing-masing variabel yang akan diteliti yaitu sebagai berikut:

a. Variasi umpan merupakan umpan yang pakai pada penelitian ini ada 4 umpan yaitu sosis (kontrol), kelapa bakar, tempe goreng dan bakso yang dapat menarik perhatian tikus.

b. Umpan sosis (kontrol) merupakan olahan yang terbuat dari daging ayam

c. Umpan kelapa bakar merupakan daging kelapa yang dibakar dengan dipotong sesuai besar yang diinginkan.

d. Umpan tempe goreng merupakan tempe yang digoreng menggunakan minyak bekas penggorengan ikan asin.

- e. Umpan bakso merupakan olahan yang terbuat dari daging ikan.
- f. Tikus yang tertangkap merupakan jumlah tikus yang benar-benar berhasil tertangkap masuk ke dalam perangkap.
- g. Perangkap merupakan alat yang digunakan untuk menangkap tikus, perangkap yang digunakan pada penelitian ini adalah perangkap hidup (*live trap*).
- h. Penggunaan variasi umpan adalah kemampuan variasi umpan terhadap banyaknya tikus yang tertangkap untuk melihat efektifitas membandingkan dengan seluruh kelompok uji.



## G. Kajian Pustaka

Tabel 1.1 Tabel Sintesa

No	Judul>Nama Peneliti/Tahun	Variabel Penelitian	Desain Penelitian	Populasi dan Sampel	Hasil Penelitian
1.	Keberhasilan Pemerangkapan Tikus ( <i>Rattus Exulans</i> ) Dengan Jenis Umpan Berbeda Di Kebun Raya Liwa Lampung Barat/Destika Putri Gumay, Mohammad Kanedi, Endah Setyaningrum, Hendri Busman/2020/ Jurnal Medika Malahayati.	Variabel bebas ialah jenis perangkap dan umpan, variabel terikat jumlah dan jenis tikus yang terperangkap.	Jenis penelitian ini adalah penelitian deskriptif	semua tikus yang ada di kebun raya liwa sebagai populasi dan tikus yang tertangkap adalah sampel	Tikus lebih menyukai umpan kelapa bakar dengan keberhasilan pemerangkapan paling tinggi yaitu 87,5 %. Spesies yang terperangkap adalah ( <i>Rattus exulans</i> ) tikus ladang, ( <i>Suncus murinus</i> ) cecurut rumah dan ( <i>Hylomys suillus</i> ) cecurut babi.
2.	Efektivitas Pemasangan Berbagai Model Perangkap Tikus Terhadap Keberhasilan Penangkapan Tikus Di Kelurahan Bangetayu Kulon Kecamatan Genuk Kota Semarang Tahun 2014/ Jumini Irawati, Arulita Ika Fibriana, Bambang	Variabel ialah pemasangan perangkap tikus (model live trap, snap trap, dan lem tikus), dan keberhasilan penangkapan tikus.	Jenis penelitian yang digunakan dalam penelitian ini adalah eksperimen semu (quasi eksperimen).	Populasi jumlah rumah yang ada di RT 06 RW 01 sampel yang digunakan adalah 30 rumah yang terdapat di RT 06 RW 01	Tikus yang tertangkap dengan menggunakan perangkap model live trap sebanyak 21 ekor dengan snap trap sebanyak 18 ekor, dengan trap success 12%, dan model lem tikus sebanyak 23 ekor, dengan trap success 15,33%.

No	Judul>Nama Peneliti/Tahun	Variabel Penelitian	Desain Penelitian	Populasi dan Sampel	Hasil Penelitian
	Wahyono/2015/ Unnes Journal of Public Health.				
3.	Kemampuan Variasi Umpan Dalam Menangkap Tikus Di Industri Tahu Kecamatan Baranti Kabupaten Sidrap/ Sulasmi dan Siska, Budirman/2021/ Jurnal Sulolipu: Media Komunikasi Sivitas Akademika dan Masyarakat	variabel bebas, yang diteliti ialah Mentimun, Jagung, dan Kelapa bakar sedangkan variabel terikat, yang diteliti ialah tikus yang terperangkap.	Jenis Penelitian Eksperimen.	Populasi dalam penelitian ini seluruh jenis umpan yang ada di Industri Tahu Kecamatan Baranti Kabupaten Sidrap dan sampel sebanyak 6 sampel dengan 3 kali perlakuan.	Umpan Jagung mampu menangkap 6 ekor, jenis tikus yang tertangkap Tikus Norvegicus dan Tikus Tanezumi. Kesimpulan bahwa umpan Jagung merupakan umpan yang paling efektif dalam menangkap tikus.
4	Studi Kepadatan Tikus Dan Ektoparasit Di Pelabuhan Laut Soekarno Hatta Tahun 2019/ Syamsuar Manyullei, Agus Bintara Birawida, Izmi Fhadilla Suleman//2019/ Jurnal Nasional Ilmu Kesehatan (Jnik)	Variabel kepadatan tikus, jenis tikus dan jenis ektoparasit.	penelitian kualitatif yang menggunakan pendekatan observasional deskriptif.	Populasi dalam penelitian ini adalah semua tikus dan ektoparasit lokasi penangkapan tikus. Jumlah sampel yang diambil adalah tikus dan ektoparasit yang berhasil tertangkap.	ditemukan 12 ekor tikus yang tertangkap seluruhnya ditemukan adanya ektoparasit jenis pinjal Xenopsylla cheopis 7 ekor, kutu sebanyak 1 ekor, dan tungau 2 ekor.
5	Kemampuan Variasi Umpan Dalam Mengendalikan Vektor Tikus Di Pelabuhan	Umpan cekeer ayam, ubi jalar, tempe goreng, dan tikus.	Jenis Penelitian Ini Bersifat Eksperimen Semu.	Populasi yaitu semua jenis umpan digunakan. Sampel dalam penelitian ini	Ada dua jenis umpan yang dikatakan mampu dan ada 1 jenis umpan yang dikatakan tidak mampu.

No	Judul>Nama Peneliti/Tahun	Variabel Penelitian	Desain Penelitian	Populasi dan Sampel	Hasil Penelitian
	Nusantara Pare- Pare/Hamsir Ahmad, Rini Anggriani, Wahyuni Sahani/2022/Jurnal Sulolipu : Media Komunikasi Sivitas Akademika dan Masyarakat			adalah jenis umpan yang ada di dalam trapping.	
6	Preferensi Tikus Terhadap Beberapa Jenis Umpan Yang Berbeda Di Kawasan Pemukiman/ Muhammad Haidar, Rizwar, Darmi, Apriza Hongkong Putra/ 2022/ Bioedusains: Jurnal Pendidikan Biologi dan Sains	jumlah tikus yang terperangkap, jenis tikus dan umpan yang banyak menarik tikus hingga terperangkap.	Random sampling. Perangkap berumpan tersebut diletakkan random di kawasan pemukiman.	Populasi yaitu semua jenis umpan digunakan. Sampel umpan yang disukai tikus.	Dua spesies tikus di kawasan pemukiman RT 6 dan RT 8 Kelurahan Kandang Limun. Tikus-tikus tersebut lebih menyukai umpan ikan asin.



## **BAB II**

### **TINJAUAN PUSTAKA**

#### **A. Tinjauan Umum Tentang Tikus**

##### **1. Pengertian Tikus**

Tikus merupakan kelompok mamalia pengerat yang termasuk kedalam *Ordo Rodentia* dan menyebar hampir di seluruh dunia dengan jenis yang umum ditemukan yaitu mencit (*Mus musculus*). binatang dapat menyerang, ataupun dapat menimbulkan kerugian pada manusia, merusak lingkungan hidup manusia dan akan mengganggu kesejahteraan hidup manusia.

Tikus juga dikenal hewan pengganggu yang menjijikan. Belum banyak diketahui dan disadari bahwa kelompok hewan ini juga membawa, menyebarkan dan menularkan berbagai penyakit kepada manusia, ternak dan hewan peliharaan. Penyakit yang ditularkan dapat disebabkan oleh infeksi berbagai agen penyakit dari kelompok virus, *rickettsia*, bakteri, protozoa dan cacing. Penyakit tersebut dapat ditularkan kepada manusia secara langsung oleh ludah, urin dan fecesnya atau melalui gigitan ektoparasitnya (kutu, pinjal, caplak dan tungau) (Syamsuddin, 2019).

##### **2. Morfologi tikus**

Tikus mempunyai ciri morfologi yaitu tekstur rambut agak kasar, bentuk hidung kerucut, bentuk badan silindris, warna badan coklat kelabu kehitaman, dan warna ekor coklat gelap. Bagian tubuh tikus terdiri atas kepala, badan dan ekor, dilengkapi dengan 2 pasang kaki (Kemenkes RI, 2017).

Tikus memiliki ciri-ciri kepala, badan dan ekor terlihat jelas. Tubuhnya tertutup rambut, ekor bersisik dan kadang-kadang berambut, mempunyai sepasang daun telinga, mata, bibir kecil dan lentur. Di sekitar hidung/moncong terdapat misae Badan berukuran kecil ( $< 500$  mm), sehingga sering disebut sebagai mamalia kecil. Berdasarkan ukuran badannya, dibedakan tikus besar, sedang (*rat*) dan kecil (*mouse*). Tikus berukuran badan besar atau sedang, ukuran panjang badan dan ekor  $\approx 180$  mm, sedangkan tikus kecil berukuran  $\delta$  180 mm (Yuliadi et al., 2016).

### 3. Siklus hidup tikus

Tikus merupakan binatang peridi, berkembangbiak sangat cepat, perkembangbiakan sangat ditunjang oleh sifat-sifat sebagai berikut:

- a. Masa bunting singkat Sejak kawin sampai melahirkan hanya 21 – 23 hari.
- b. Kemampuan birahi induk segera setelah melahirkan (post partum oestrus), satu dua hari setelah melahirkan induk siap dikawini.
- c. Kemampuan melahirkan sepanjang tahun (poliestrus), Induk melahirkan anak tanpa mengenal musim/ masa istirahat bereproduksi.
- d. Besarnya jumlah keturunan Jumlah anak 3–12 ekor rata-rata per kelahiran 6 ekor.
- e. Cepat menjadi dewasa Anak tikus (cindil) berwarna merah jambu, tidak berambut, mata dan telinga tertutup oleh selaput. Berat cindil 4,5 – 6,5 gram, cindil mencit (1,5 gram). Umur 3 – 6 hari telinga membuka sedang mata setelah 14 – 16 hari. gigi seri bawah tumbuh cindil berumur 10 hari,

sedangkan gigi seri atas pada umur 11 hari Setelah berumur 2 – 3 bulan anak tikus sudah siap kawin.

Siap kawin sepanjang tahun tikus jantan di daerah tropis siap kawin setiap saat, pada daerah beriklim sedang musim dingin populasi menurun tetapi akan segera pulih ke tingkat populasi semula (Yuliadi et al., 2016).

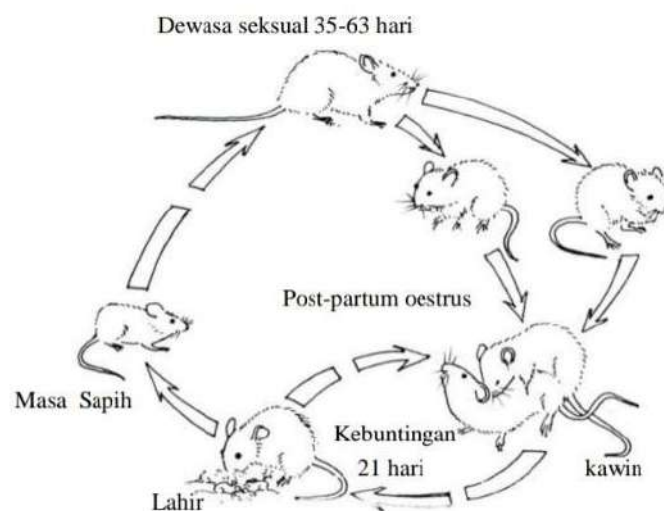

**Gambar 2.1 Siklus Hidup Tikus**

Sumber: (Yuliadi et al., 2016).

#### 4. Jenis-jenis tikus

Di dunia, rodent ada 29 suku/famili, 468 genus dan 2052 spesies (Nowak, 1999), Di Indonesia, dilaporkan terdapat lebih dari 164 spesies tikus, dimana 56% merupakan hama tanaman pangan, jenis tikus pada setiap pulau berbeda-beda. Menurut (Rusmini 2011) Beberapa jenis tikus yang ada di lingkungan pemukiman daerah tropis adalah *Rattus argentiventer* (tikus sawah), *Rattus norvegicus* (tikus got) dan *Rattus tanezumi* (tikus rumah).

a. Tikus rumah (*Rattus Tanezumi*)

Tikus ini mempunyai panjang dari ujung kepala sampai ujung ekor 220-370 mm, ekor 101-180 mm, kaki belakang 20-39 mm, ukuran telinga 13-23 mm, sedangkan rumus mammae (puting susu) adalah  $2+3=10$ . Warna rambut badan coklat tua dan rambut badan bawah (perut) coklat tua kelabu. Yang termasuk dalam jenis tikus rumah (*Rattus-Rattus*) yaitu tikus atap (*roof rat*), tikus kapal (*ship rat*), dan black rat. Jika dilihat dari jarak kedekatan hubungan antara aktivitas tikus dengan manusia, tikus rumah merupakan jenis domestik, yaitu aktivitas tikus dilakukan di dalam rumah manusia atau disebut juga tikus komensal (*commensal rodent*) atau *synanthropic*.

Umur tikus rumah rata-rata satu tahun dan mencapai dewasa, dan siap kawin pada umur 2-3 bulan baik pada tikus Jantan maupun betina. Masa bunting selama 21-23 hari. dan seekor tikus dapat melahirkan dengan jumlah anak 6-12 ekor anak tikus. setelah 24-48 jam melahirkan, tikus betina siap kawin lagi atau disebut partum oestrus.



Gambar 2.2 Tikus Rumah (*Rattus Tanezumi*)

Sumber : (Syamsuddin, 2019)

b. Tikus got (*Rattus Norvegicus*)

*Rattus norvegicus* dapat ditemukan di saluran air/got di pemukiman kota dan pelabuhan (Indraswari et al., 2018). Ciri-ciri *Rattus norvegicus* mempunyai panjang ujung kepala sampai ekor 300-400 mm, panjang ekornya 170-230 mm, kaki belakang 42-47 mm, telinga 18-22 mm dan mempunyai rumus mammae (puting susu) adalah  $3+3=12$ . warna rambut bagian punggung yaitu coklat kehitaman sedangkan warna rambut bagian dada dan perut berwarna abu-abu.



Gambar 2.3 Tikus Got (*Rattus Norvegicus*)

Sumber: (Syamsuddin, 2019)

c. Cerucut (*mus musculus*)

Cerucut merupakan binatang asli Asia, India, dan Eropa Barat. Cerucut (*Mus musculus*) adalah anggota Muridae (tikus-tikusan) yang berukuran kecil. cerucut mudah dijumpai di rumah-rumah dan dikenal sebagai hewan pengganggu karena kebiasaannya menggigiti mebel dan barang-barang kecil lainnya.

Tikus ini mempunyai panjang ujung kepala sampai ekor kurang dari 175 mm, ekor 81- 108 mm, kaki belakang 12-18 mm, sedangkan telinga 8-12 mm, sedangkan rumus mammae (puting susu) adalah  $3+2=10$ . Warna rambut badan atas dan bawah coklat kelabu.



Gambar 2.4 Cerucut (*Mus Musculus*)

Sumber: (Syamsuddin, 2019)

## 5. Tanda-tanda keberadaan tikus

Menurut (komarin et.al., 2010) keberadaan tikus dapat dideteksi dengan berbagai cara yaitu seperti adanya keberadaan kotoran dan gigitan pada suatu benda. Tanda-tanda keberadaan tikus lainnya dapat diketahui sebagai berikut:

### a. Dropping (Kotoran)

Kotoran tikus yang ditemukan di tempat atau ruangan yang diperiksa menjadi tanda keberadaan tikus. tikus mudah dikenal dari bentuk dan warna yang khas, tinja tikus yang baru memiliki warna yang lebih terang dan mengkilap serta lebih lembut (sedikit lunak). makin lama tinja akan mengeras sehingga tekstur menjadi lebih keras.

### b. Runaway (Alur Jalan)

Runaway atau Alur jalan yang selalu dilewati oleh tikus dari waktu ke waktu di suatu tempat. Tikus memiliki kebiasaan melalui jalan yang biasa selalu dilewatinya, jika tikus melalui jalan baru di suatu tempat, maka lambat laun akan selalu melewati jalan tersebut.

c. Grawing (Bekas Gigitan)

Growing atau bekas gigitan tikus yang dapat ditemukan di suatu benda, tikus dalam aktivitasnya akan melakukan gigitan untuk makan ataupun membuat jalan, misalnya lubang dinding, bekas gigitan tikus juga dapat ditemui di berbagai alat dapur, sepatu dan baju.

d. Burrow (lubang terowongan)

Burrow atau Lubang yang terdapat pada sekitaran sekitaran keberadaan tikus seperti dinding, perabotan, lantai. Lubang tersebut digunakan sebagai jalan untuk tikus masuk ataupun keluar rumah.

**6. Perilaku tikus**

a. Perilaku makan

Tikus termasuk kelompok binatang pemakan tumbuhan, makanan utamanya adalah biji bijian, buah buahan, tunas kuncup, daun muda dan jamur. Tikus yang hidup di lingkungan manusia biasanya mengkonsumsi semua bahan makanan manusia, sehingga beberapa ahli zoologi dan pertanian mengelompokkan tikus sebagai binatang pemakan segala (omnivora). Kebutuhan makan tikus setiap harinya kurang lebih 10 persen dari bobot tubuhnya, sedangkan minum 15 – 30 ml/ hari (Yuliadi et al., 2016).

b. Perilaku sosial

Perilaku sosial tikus mencakup menjaga wilayah dan tingkatan sosial. Tikus hidup berkelompok dan menempati suatu kawasan dengan sumber pakan dan perlindungan yang cukup (Yuliadi et al., 2016). Pada kerapatan

populasi rendah hingga sedang, seekor jantan dominan paling berkuasa atas sumber pakan, jalur jalan, lokasi bersarang, dan tikus betina dalam kelompoknya (Arum Siwiendrayanti, 2020).

Pada kondisi pakan melimpah beberapa jenis tikus dapat hidup bersama dalam satu wilayah. Tikus riol dan tikus rumah hanya terpisah pada struktur bangunan sebagai pemisah. Sedangkan dalam kondisi pakan berkurang dan populasi meningkat kompetisi sosial memaksa tikus tikus jantan lain yang berkedudukan lebih rendah keluar dari populasi tersebut.

Sistem sosial betina;

1. Betina dewasa membesarkan sendiri anaknya dengan menempati sarang sendiri.
2. Betina dapat berhubungan terus dengan induknya dan membesarkan anak bersama-sama
3. Dalam satu sarang, betina dapat mempunyai satu atau lebih jantan (tergantung pada kepadatan)
4. Satu sarang terdiri atas beberapa betina dan sedikit jantan, serta keturunannya disebut Breeding demes.
5. Betina dapat mengalami estrus secara serempak

Sistem sosial jantan;  
Tikus jantan menjaga wilayah kekuasaan (teritorial) tergantung pada kepadatan populasinya (per 5 meter persegi).

1. Pada kepadatan populasi rendah,
  - a. Jantan mempertahankan wilayah di sekitar sarang dengan satu atau lebih betina dan kawin dengan betina tersebut



- b. Di dalam suatu sistem sarang hubungan antar jantan ditentukan oleh separasi home range
2. Pada kepadatan populasi tinggi
  - a. Jantan menentukan wilayah kekuasaan secara agresif dengan menyerang jantan lainnya

## 7. Kemampuan Tikus

### a. Kemampuan Fisik

#### a) Mengerat

Aktivitas mengerat merupakan upaya untuk mengurangi laju pertumbuhan gigi seri. Bahan yang mampu dirusak hingga 5,5 skala kekerasan geologi. Tikus tidak memiliki gigi taring, sehingga terdapat celah antara gigi seri dan geraham (diastema), yang berfungsi untuk membuang sampah terbawa pakan.

#### b) Menggali

Tikus tergolong hewan terestrial yang membuat lubang sarangnya di dalam tanah. Kedua tungkai depan digunakan untuk menggali tanah dan menambah lorong-lorong sarangnya.

#### c) Berlari, Melompat dan Meloncat

Otot-otot tungkai tikus berkembang sempurna dan relatif kuat, sehingga mampu menopang mobilitas pergerakannya. Jangkauan pergerakan (range span) tikus di sekitar lokasi Trap Barrier System (TBS) sekitar 288m dengan aktivitas pergerakan 53,1m/jam, sedangkan di persawahan tanpa TBS mencapai 635m dan bergerak

72,8m/jam. Dari kondisi diam, tikus sawah mampu melompat >1m dan meloncat >50cm. Jarak lompatan dan tinggi loncatan bertambah apabila tikus memulainya dengan awalan/berlari.

d) Memanjat

Meskipun tidak pandai, tikus sawah dapat memanjat benda-benda yang permukaannya relatif kasar. Pada saat banjir, tikus sawah mampu memanjat pohon dan bertengger untuk sementara waktu hingga keadaan lingkungan membaik

b. Kemampuan indra

Tikus mempunyai indra sangat menunjang setiap aktivitasnya, indra penglihatan kurang berkembang baik dibanding 4 indra lainnya.

1) Indra penglihatan

Indra ini berupa saraf penerima rangsang cahaya terletak di mata, sebagai binatang malam tikus mempunyai mata sangat peka terhadap cahaya dengan intensitas tinggi. Mata tikus sangat baik untuk melihat dalam keadaan gelap atau remang remang pada jarak 10 m, bahkan mencit dapat mengenali benda pada jarak 15 m dan melihat sedalam 1 m. seperti kelompok pengerat lain, tikus merupakan binatang buta warna. Semua benda dilihat sebagai warna kelabu. Pada intensitas cahaya lemah tikus kurang dapat menerima rangsang sehingga lebih mudah dikendalikan.

## 2) Indera penciuman

Penciuman tikus sangat baik, bermanfaat untuk mencium urine dan sekresi genital dari tikus lain. Tikus dan mencit mengeluarkan feromon untuk menandai wilayah jelajah, benda benda baru, menemukan pakan, perkawinan, menunjukkan arah pergerakan dan sarana komunikasi dengan tikus kelompok lainnya.

## 3) Indera perasa

Indra perasa tikus terdapat pada lidah dan berkembang dengan sangat baik. Tikus got mampu membedakan umpan dengan kandungan estrogen 2 ppm. Tikus juga mampu mendeteksi minuman dengan kandungan senyawa phenylthiocarbamide 3 ppm

## 4) Indera peraba

Rangsang rabaan, sebenarnya berupa tekanan yang diterima saraf. Pada tikus saraf ini terdapat di pangkal rambut yang tersebar di seluruh bagian tubuhnya. Rambut halus dan panjang yang tumbuh di antara rambut normal pada bagian wajah, kepala, tungkai, bagian tepi dan bawah tubuhnya disebut vibrissae. Bentuk rabaan tersebut dapat berupa sentuhan dengan lantai, dinding maupun benda benda di dekatnya, hal ini dapat membantu tikus untuk menentukan arah dan memberi tanda apabila ada rintangan. Tikus biasanya bergerak antar objek melalui lintasan khusus dan selalu diulang ulang. Perilaku ini disebut tigmotaksis.

#### 5) Indera pendengar

Tikus memiliki tanggap akustik *bimodal cochlear*, artinya memiliki dua puncak akustik yang dapat terdengar oleh tikus. Puncak tersebut ada pada selang *audible*, puncak pertama frekuensi 40 kHz untuk tikus dan 20 kHz untuk mencit, puncak kedua pada suara ultrasonik yang dihasilkan oleh tikus 100 kHz dan mencit 90 kHz. 18 Suara ultrasonik digunakan untuk melakukan komunikasi sosial, terutama pada tikus jantan untuk menunjukkan daerah kekuasaannya. Anak tikus berumur 5 – 15 hari mengeluarkan suara dengan frekuensi 40 – 65 kHz ketika kehilangan induknya. Anak tikus baru lahir mengeluarkan suara ultrasonik sebagai reaksi lingkungan baru yang lebih dingin.

### 8. Sebaran Tikus

Dikenal menempati hampir di semua habitat (binatang kosmopolitan), jangkauan distribusi berdasar ketinggian tempat (altitudinal) sangat luas, dari pantai hingga gunung (0-2000 mdpl). Sarang tikus ditemukan dipohon, di dalam tanah kedalaman 2 meter. Hutan dengan vegetasi rapat, padang ilalang, hingga tanah berbatu tidak bervegetasi dapat dijadikan hunian tikus. Lingkungan berair, seperti rawa-rawa, got, saluran air tidak asing bagi tikus (Yuliadi et al., 2016). Kebiasaan hidup tikus berbeda beda menurut jenisnya, Pada prinsipnya tikus menyenangi tempat-tempat yang tersedia makanan dan dapat memberi perlindungan bagi kehidupannya (Fanny Rahmadayani, 2019).

## 9. Faktor-faktor yang mempengaruhi populasi tikus

### a. Lingkungan

Keberadaan tikus di lingkungan manusia dapat mencerminkan sanitasi lingkungannya. Tikus menyukai tempat yang kotor, lembab, dan kurang pencahayaan. Kondisi lingkungan yang tidak memenuhi syarat dan menguntungkan bagi tikus dapat menyebabkan perkembangbiakan tikus sangat cepat. Faktor yang menunjang reproduksi tikus meliputi ketersediaan makanan, minuman, dan tempat perlindungan. Kondisi lingkungan kurang baik memicu keberadaan populasi tikus.

### b. Sanitasi

Keberadaan Sampah erat kaitannya dengan kondisi sanitasi pada lingkungan, yang menjadi salah satu faktor keberadaan populasi tikus. Yang dapat merusak kondisi kesehatan masyarakat karena dari sampah-sampah tersebut akan hidup berbagai mikroorganisme penyebab penyakit (bakteri patogen) dan juga binatang serangga sebagai pemindah/ penyebar penyakit (vektor). Oleh sebab itu sampah harus dikelola dengan baik sampai sekecil mungkin tidak mengganggu atau mengancam kesehatan masyarakat. Sampah jangan dibuang di tempat terbuka lebih dari 24 jam karena akan didatangi tikus dan jangan berserakan sehingga perlu membuat tempat sampah.

Kondisi tumbuh-tumbuhan juga memiliki kontribusi terhadap kepadatan tikus keragaman vegetasi tanaman mempengaruhi kepadatan tikus karena kelahiran tikus biasa sering terjadi di tanah yang ditumbuhi

oleh semak, rumpun bambu tanaman ubi jalar, dan jagung (Asyar Tunessia, 2009). Tikus dapat dengan mudah memasuki rumah yang memiliki dahan atau ranting yang menjalar ke rumah hal ini dan keberadaan pohon juga dapat menjadi tempat berlindung bagi tikus(Nugroho et al., 2018)

c. Tingkat pencahayaan

Pada penelitian (Husni et al., 2023) menyatakan bahwa tingkat pencahayaan mempengaruhi keberadaan tikus karena tikus menyukai tempat yang gelap. Bagi mata tikus, sinar tampak hanya terletak pada kisaran 1.200-2.500 Angstrom, Oleh karena itu tikus lebih senang beraktivitas di malam hari (Rusmini, 2011).

d. Jenis tanah

Tanah merupakan faktor penting dalam menentukan kelangsungan hidup tikus. Tanah juga merupakan hasil perpaduan antara iklim dan vegetasi. Jenis tanah cenderung berkaitan dengan keberadaan vegetasi di suatu daerah, maka kemungkinan setiap jenis tanah akan mempunyai komposisi jenis tikus yang berbeda pula (Rusmini, 2011).

**10. Ketersediaan makan dan minum bagi tikus**

Tikus memakan semua jenis makanan (omnivora), dimana pola makan hampir sama dengan pola makan manusia yaitu memilih makanan yang baik /segar dan tidak menyukai makanan yang basi. Kebiasaan mencari makan pada malam hari dimulai setelah matahari terbenam (Primaningtyas, 2014). Apabila persediaan makanan bagi tikus di

perkebunan habis, tikus akan berpindah tempat ke permukiman yang ada persediaan makanan dan tumpukan sampah dengan didukung sanitasi yang kurang baik (Priyanto et al., 2020).

## 11. Penyakit bersumber tikus

Tikus sebagai sumber penyakit disebabkan interaksi tikus, arthropoda, organisme patogen dan lingkungan fisikokimia dikenal sebagai patobiosenosi. Sedangkan interaksi manusia, tikus dan penyakit biasa terjadi secara insidental atau kebetulan. Semua penyakit pada tikus berpotensi ditularkan ke manusia disebut penyakit bersumber tikus atau penyakit tular rodensia (rodent borne disease) Penyakit tular rodensia ditularkan melalui kontak langsung (digigit tikus) dan tidak langsung (berinteraksi dengan ektoparasit dan endoparasit). Dampak penyakit bersumber tikus dapat ringan hingga fatal, bahkan beberapa jenis penyakit sangat mematikan. Dibidang kesehatan, tikus merupakan reservoir penularan berbagai jenis penyakit (Priyanto et al., 2020).

Adapun penyakit yang bersumber dari tikus adalah:

### a. Leptospirosis

Leptospirosis merupakan penyakit yang disebabkan bakteri *Leptospira* sp. Sumber infeksi pada manusia biasanya akibat kontak secara langsung atau tidak langsung dengan urine hewan yang terinfeksi. Banyak kasus leptospirosis yang tidak dilaporkan karena sulitnya diagnosa klinis dan mahalnya biaya pemeriksaan laboratorium. Leptospirosis adalah penyakit bersumber dari binatang (zoonosis) yang bersifat akut. Penyakit ini

disebabkan oleh bakteri *Leptospira* dengan spektrum penyakit yang luas dan dapat menyebabkan kematian (Kemenkes RI, 2015).

Leptospirosis adalah penyakit zoonosis yang tersebar luas, disebabkan oleh bakteri dalam genus *Leptospira*, dengan lebih dari 300 serovar patogen diidentifikasi. Di seluruh dunia, lebih dari satu juta kasus dan hampir 60.000 kematian diperkirakan setiap tahun. Meskipun ditemukan secara global, leptospirosis adalah paling umum di iklim tropis, dengan wilayah Karibia memiliki salah satu insiden kasus tahunan yang diperkirakan tertinggi, 51 kasus per 100.000 dengan 3 kematian per 100.000, dan daerah miskin sumber daya sangat terpengaruh (Kemenkes RI, 2020).

b. Pes

Pes merupakan penyakit *zoonosis* terutama pada tikus yang ditularkan kepada manusia. Penyakit ini disebabkan oleh bakteri *Yersinia Pestis* ini menginfeksi hewan pengerat terutama tikus. Bakteri ini disebarkan oleh kutu tikus atau pinjal. Apabila pinjal yang hidup pada tubuh tikus menghisap darah tikus, maka bakteri itu akan masuk ke dalam lambung pinjal tersebut.

Ketika tikus itu mati, maka pinjal akan mencari tikus lain sebagai tempat tinggal. Pada waktu pinjal menghisap darah tikus yang baru, bakteri pes masuk ke dalam tubuhnya dan dengan demikian terjadilah penularan penyakit pes dari tikus yang satu ke tikus yang lain. Penyakit pes bisa ditularkan kepada manusia melalui gigitan pinjal tikus yang merupakan vektor dari penyakit ini (Harina, 2022).



c. *Murine typhus*

Merupakan penyakit zoonosis endemik yang disebabkan oleh *Rickettsia typhi*, bakteri intraseluler obligat gram negatif yang berbentuk coccobacilli dan bacili pendek yang menimbulkan demam akut. Seperti organisme rickettsia lain, *R. typhi* merupakan bakteri kecil (0,4 x 1,3 mm), yang bergantung kepada arthropoda hematophagous (seperti kutu) dan mamalia untuk mempertahankan siklus hidupnya. Siklus klasik *murine typhus* melibatkan tikus hitam (*Rattus rattus*) dan tikus coklat (*Rattus norvegicus*) di daerah perkotaan dan kutu tikus *Xenopsylla cheopis*. *Murine typhus* juga ditemukan di daerah pinggiran, tempat tupai, kucing, anjing, dan kutu hidup berdampingan terutama di daerah dengan kebersihan rendah dan kontak dekat tikus dan manusia (Ilman & Hanifa, 2020).

d. Demam Gigitan Tikus (*Haverhill/ Rat Bite Fever*)

Demam gigitan tikus yang disebabkan oleh *streptobacillus moniliformis* ditularkan ke manusia melalui gigitan atau cakaran hewan pengerat salah satunya adalah tikus (Adams & Mahapatra, 2021). *streptobacillus moniliformis* salah satu dari dua penyebab penyakit demam gigitan tikus dan merupakan penyakit manusia akut dengan gejala toksik yang parah, dapat menyebabkan komplikasi seperti radang sendi, endocarditis dan pneumonia (Roberts et al., 2021). *streptobacillus moniliformis* dibawa tanpa gejala 50-100% tikus liar dan hewan pengerat melalui air liur dan urin. Tingkat kematian akibat demam gigitan tikus dilaporkan bervariasi dari 13% diantara kasus yang tidak diobati hingga 53% pada pasien dengan endokarditis (Azimi et al., 2021). Bahaya dari

gigitan tikus bisa berakibat fatal apabila tidak ditangani dengan tepat, gigitan tikus mengandung *streptobacillus moniliformis* disertai demam tinggi, menggigil, sakit kepala, sakit punggung, gangguan kesadaran (Muadibah et al., 2019)

## 12. Pengendalian Tikus

Pengendalian tikus penting dilakukan untuk mengurangi kepadatan tikus. Pengendalian dapat dilakukan dengan memberikan intervensi terhadap berbagai aspek, yaitu sumber infeksi (host reservoir maupun hos karier), jalur penularan penyakit, dan manusia (Rusmini, 2010).

Dalam syariat Islam semua yang merusak dan mengganggu boleh dihilangkan sesuai dengan tingkatan kerusakan dan gangguan yang timbul. Hal ini dijelaskan dalam sabda Rasulullah saw. :

لَا ضَرَرَ وَلَا ضِرَارَ

Artinya :

Tidak boleh ada bahaya dan tidak boleh membahayakan (*HR. Ibnu Majah*)

Masalah membunuh binatang yang sering ada di dalam rumah seperti kecoa, tikus, nyamuk dan sejenisnya pernah ditanyakan kepada Syaikh Bin Baz rahimahullah dan beliau menjawab, Binatang-binatang tersebut apabila menimbulkan gangguan, maka boleh dibunuh namun tidak boleh dilakukan dengan menggunakan api (dibakar). Dalam sebuah hadits telah dijelaskan hukum membunuh binatang secara sengaja, salah satunya yaitu, binatang yang

boleh dibunuh dan tidak boleh dimakan adalah setiap hewan atau binatang yang memiliki tabiat yang membahayakan dan menyakiti manusia maka boleh dibunuh baik di tanah suci maupun di tempat yang lain. Sebagaimana Sabda Rasulullah saw. :

خَمْسٌ فَوَاسِقٌ يُقْتَلْنَ فِي الْحَرَمِ الْفَأْرَةُ , وَالْعُقْرَبُ , وَالْحَدْيَا , وَالْعُرَابُ , وَالْكَلْبُ الْعُقُورُ

Artinya :

“Lima hewan yang semuanya jahat, boleh dibunuh walau di tanah suci; burung gagak, burung rajawali, anjing yang suka melukai, kalajengking dan tikus.” (HR. Al-Bukhari dan Muslim).

Dalam hadits ini hanyalah contoh, namun hakikatnya berlaku secara umum bahwa hewan apa saja yang mengganggu dan membahayakan kehidupan manusia boleh dibunuh, termasuk hewan yang tadinya terlarang untuk dibunuh. Sebab, saat itu mencegah bahaya menimpa manusia lebih diutamakan. Nabi Muhammad saw. telah memberitahukan bahwa sifat pengganggu melekat pada hewan-hewan tersebut. Nabi Muhammad saw pun mengizinkan untuk membunuhnya (yulia purnama S.K, 2021).

Allah ta'ala berfirman, Q.S An Nahl/16: 5:

وَالْأَنْعَامَ خَلَقَهَا لَكُمْ فِيهَا دِفْءٌ وَمَنَافِعُ وَمِنْهَا تَأْكُلُونَ

Terjemahan:

“Dan binatang-binatang ternak, Kami ciptakan bagi kalian. Di dalamnya ada. Dari binatang ternak tersebut kalian mendapatkan pakaian dan olahan pangan, serta manfaat-manfaat lainnya yang kalian makan” (QS. An Nahl/16: 5).

Oleh karena itu hewan ternak, ikan-ikanan, binatang buruan, Allah swt bolehkan untuk dibunuh dan diburu. Semua itu untuk kemaslahatan manusia. Maka demikian juga, binatang-binatang lain yang tidak biasa dimakan dan tidak biasa diburu, juga Allah swt ciptakan untuk

kemaslahatan manusia. Ketika justru menimbulkan gangguan atau bahaya, boleh juga untuk disingkirkan atau dibunuh.

a. Pengendalian Secara Sanitasi

Elemen penting yang harus diperhatikan untuk mengendalikan tikus di pemukiman agar efektif adalah sanitasi lingkungan sekitar, konstruksi bangunan terhadap keberadaan tikus, dan monitoring populasi tikus di sekitar permukiman (Salmon & Gorenzel, 2002). Dengan sanitasi, tikus akan kehilangan tempat berlindung sementara, dan tempat membuat sarang (Khoirunnisa, 2019).

Tikus biasanya berkembang dilingkungan yang dekat dengan manusia seperti rumah. dengan kondisi lingkungan rumah yang kurang bersih mengakibatkan tikus sangat menyukai tempat tersebut sehingga berpotensi untuk membawa kerusakan dan penyakit. Oleh karena itu perlu menjaga kebersihan khususnya terkait kebersihan disekitar lingkungan rumah sehingga tidak menjadi tempat perindukan Binatang pengganggu seperti tikus.

Rasulullah saw. bersabda :

إِنَّ اللَّهَ تَعَالَى طَيِّبٌ يُحِبُّ الطَّيِّبَ نَظِيفٌ يُحِبُّ النَّظَافَةَ كَرِيمٌ يُحِبُّ الْكَرَمَ جَوَادٌ يُحِبُّ الْجُودَ  
فَنَظِّفُوا أَفْنِيَتَكُمْ

Artinya :

“Sesungguhnya Allah swt. Itu baik, Dia menyukai kebaikan. Allah itu bersih, Dia menyukai kebersihan. Allah itu mulia, Dia menyukai kemuliaan. Allah itu dermawan ia menyukai kedermawanan maka bersihkanlah olehmu tempat-tempatmu”. (H.R. At -Tirmizi:2723)

b. Pengendalian Secara Fisik-Mekanik

Penggunaan perangkat sebagai teknik pengendalian secara mekanik penggunaan Perangkat adalah salah satu teknik pengendalian tikus secara fisik dan mekanik. Karena perangkat dapat digunakan berkali-kali, perangkat ini merupakan metode penangkapan tikus yang efisien, aman, dan hemat biaya. Setelah digunakan sebaiknya dibersihkan agar tidak meninggalkan air kencing atau kotoran tikus yang berpotensi menimbulkan jebakan (Robledo & Bueno, 2021).

c. Pengendalian secara biologi

Cara termudah dalam mengendalikan tikus adalah dengan memberikan lingkungan yang sesuai dan tidak mengganggu atau membunuh musuh alami tikus. Pada ekosistem sawah irigasi, peran musuh alami kurang nyata dalam menekan populasi tikus. Ragam pemangsa tikus seperti kucing, anjing, garangan, burung, hantu, burung kowak maling, dan ular boa/sanca.

Patogen berupa mikroorganisme penyebab sakit dan kematian tikus, meliputi berbagai jenis cacing, bakteri, virus, dan protozoa. Beragam cacing parasitik di dalam tubuh tikus sawah ternyata tidak menimbulkan kematian secara langsung, dan hanya menurunkan kualitas hidup inangnya. Pengendalian secara biologi juga dapat menimbulkan masalah lain pada hidup manusia seperti terserang binatang yang digunakan sebagai alat pengendalian dan menimbulkan masalah Kesehatan jika menggunakan mikroorganisme seperti bakteri, virus, dan protozoa.

d. Pengendalian secara kimia

a). Menggunakan bahan kimia

merupakan pemberian racun pada tikus yang bersifat akut dan antikoagulan, racun akut akan mematikan tikus setelah beberapa jam sedangkan racun antikoagulan mematikan tikus setelah makan umpan beracun 3 – 5 hari. Kelemahan racun akut yaitu dapat membuat tikus menjadi jera sedangkan kelemahan racun antikoagulan yaitu tikus dapat memakan umpan beracun berkali – kali atau dalam jumlah banyak (Ngidha et al., 2016).

b) Menggunakan tumbuhan

Setiap tumbuhan mengandung zat kimia alami yang dapat memberikan rasa, aroma atau warna pada tumbuhan. Tumbuhan juga dapat digunakan sebagai pengendalian Hama tikus seperti Tanaman Bintaro (*Cerbera manghas L*). Tanaman bintaro ini terkenal dengan kandungan racun yang tinggi, terdapat pada semua bagian tanaman tersebut, terutamanya buah Bintaro yang mempunyai kandungan racun paling tinggi.

Pada masyarakat Asia, khususnya Indonesia, buah bintaro banyak dimanfaatkan sebagai pengusir hama tikus. Selama ini, penanganan hama tikus dilakukan dengan menggunakan rodentisida yang dijual secara komersial. Meninjau banyaknya bahaya yang diberikan oleh rodentisida yang mempunyai bahan dasar anti koagulan, cara-cara alternatif dalam mengendalikan hama tikus pun dikembangkan. Salah satu cara alternatif dalam pengendalian hama tikus adalah dengan memanfaatkan kandungan salah satu karakteristik buah Bintaro. Kandungan racun senyawa kardiak glikosida yang terkandung dalam

biji buah Bintaro dapat digunakan sebagai bahan pengusir tikus (Rini Susanti, SP, 2020).

Nabi Muhammad saw. datang membawa kebenaran-kebenaran ilmiah di tengah bangsa yang terbelakang dan tak berilmu yaitu berupa kalam Allah swt. (Al-Qur'an). Kemukjizatan Al-Qur'an tampak dengan jelas, seperti banyaknya para ilmuwan di berbagai bidang berhasil menyingkap mukjizat ilmiah yang termuat di dalam Al-Qur'an khususnya tentang ciptaan-Nya, baik itu benda hidup maupun tak hidup, proses penciptaan hingga berbagai macam faedah dari ciptaannya telah dibuktikan secara empiris, baik dalam bidang sains hingga kesehatan. Contohnya penciptaan tanaman atau tumbuh-tumbuhan yang telah diungkapkan fungsi dan manfaatnya di dalam Al-Qur'an, kini telah dibuktikan secara ilmiah, yaitu dalam bidang pengobatan.

Allah swt. Berfirman dalam QS. al-Syu'ara/26:7-9:

أَوَلَمْ يَرَوْا إِلَى الْأَرْضِ كَيْفَ أَنْبَتْنَا فِيهَا مِنْ كُلِّ زَوْجٍ كَرِيمٍ ۚ إِنَّ فِي ذَلِكَ لَآيَةً ۖ وَمَا كَانَ أَكْثَرُهُمْ مُؤْمِنِينَ ۚ وَإِنَّ رَبَّكَ هُوَ الْعَزِيزُ الرَّحِيمُ ۙ

UNIVERSITAS ISLAM NEGERI

ALAUDDIN

Terjemahan :

“Dan apakah mereka tidak memperhatikan bumi, berapakah banyaknya Kami tumbuhkan di bumi itu pelbagai macam tumbuh-tumbuhan yang baik? Sesungguhnya pada yang demikian itu benar-benar terdapat suatu tanda kekuasaan Allah. Dan kebanyakan mereka tidak beriman. Dan sesungguhnya Tuhanmu benar-benar Dialah Yang Maha Perkasa lagi Maha Penyayang.” (Kementerian Agama RI, 2014:367).

Berdasarkan ayat tersebut antara lain digunakan untuk menggambarkan segala sesuatu yang baik bagi setiap objek yang disifatinya. Tumbuhan yang baik adalah tumbuhan yang subur dan bermanfaat, dengan demikian, semua

tanaman/tumbuhan yang Allah swt.ciptakan di dunia ini tidak ada yang sia-sia. (Shihab, 2009).

### 13. Keberhasilan penangkapan tikus

#### a. Jenis perangkap

Salah satu metode pengendalian tikus yaitu dengan menggunakan perangkap. Perangkap yang digunakan dapat berupa perangkap hidup (*live trap*), perangkap mati (*snap trap*, *break-back trap*), atau perangkap berperekat (*sticky-board trap*).

Berdasarkan Penelitian yang dilakukan oleh (Kulon et al., 2015) didapatkan data tikus yang tertangkap dengan menggunakan perangkap model *live trap* sebanyak 21 ekor, model *snap trap* sebanyak 18 ekor, dan model lem tikus sebanyak 23 ekor, Penggunaan ketiga model perangkap tersebut memiliki efektifitas yang hampir sama, Perangkap tikus model perangkap hidup (*single live trap*) memiliki *trap success* sebesar 14%, perangkap tikus model perangkap mati (*snap trap*) memiliki *trap success* sebesar 12%, dan perangkap tikus model perangkap perekat (lem tikus) memiliki *trap success* sebesar 15,33%. Perangkap tikus model perangkap perekat (lem tikus) merupakan perangkap yang memiliki angka *trap success* tertinggi dari ketiga model tersebut.

Perangkap hidup lebih efektif daripada perangkap mati. Karena Perangkap hidup tidak merusak postur tubuh dari tikus yang terperangkap, dan tikus akan tetap hidup sehingga mudah jika dilakukan identifikasi. Sebaliknya dengan perangkap mati tikus yang terperangkap akan langsung



mati sehingga tidak dapat dilakukan identifikasi. dan membusuk tubuh tikus juga cepat membusuk jika sudah mati.



(a) Live Trap

(b) Snap Trap

(c) Perekat

Gambar 2.5 Jenis-Jenis Perangkap

Sumber: (Khoirunnisa, 2019)

#### b. Umpan

Menurut (Rahayu et al., 2014), Tikus merupakan Binatang yang memiliki banyak pilihan makanan, baik yang berasal dari tumbuhan maupun hewan. Naun secara umum tikus menyukai makanan yang berasal dari buah-buahan, sayuran, umbi-umbian, kacang-kacangan, daging, ikan dan masih banyak lagi. Tikus dalam sehari membutuhkan pakan dalam keadaan kering sebanyak 10% dari bobot tubuhnya, namun jika pakan dalam keadaan basah tikus dapat menghabiskan kurang lebih 15% dari bobot tubuhnya.

Faktor yang mempengaruhi keberhasilan penangkapan tikus adalah pemasangan umpan. Pemasangan umpan pada perangkap harus disesuaikan dengan wilayah atau tempat pemasangan. Pengendalian dengan menggunakan pakan relatif lebih aman karena bahan tersebut tidak meracuni tetapi bekerja dengan mempengaruhi indera penciuman tikus (Rusdy dan Fatmal, 2008).

Umpan juga perlu diperhatikan untuk dipasang ke dalam perangkap karena bertugas untuk menarik perhatian tikus agar mudah untuk datang dan

masuk ke dalam perangkap, selain itu pemberian umpan juga perlu diperhatikan jenisnya karena tikus merupakan hewan yang pemilih untuk apapun yang ingin dimakannya oleh karena itu pemilihan umpan sangat perlu diperhatikan pada pengendalian tikus.

Umpan yang digunakan pada penelitian ini sosis, bakso, tempe goreng, dan kelapa bakar, Tikus merupakan hewan omnivora yang akan memilih makanan yang berkadar gizi seimbang, tikus umumnya membutuhkan 75-80% karbohidrat, 12-20% protein dan 4-6% lemak.

c. Durasi Pemasangan Perangkap

Faktor lain yang mempengaruhi keberhasilan penangkapan tikus adalah durasi pemasangan perangkap. Asumsinya, semakin lama perangkap terpasang semakin besar kesempatan tikus untuk masuk ke dalam perangkap (Armando, 2016). Tikus merupakan hewan yang aktif pada malam hari oleh perilaku tikus ini yang berkaitan dengan kebutuhan mencari makan, karena tikus aktif pada malam hari maka pemasangan perangkap dilakukan pada sore hari dan akan diambil keesokan harinya masih kurangnya aktivitas manusia supaya proses penangkapan lebih maksimal (Kulon et al., 2015). Penelitian lain menyebutkan bahwa untuk jarak antar perangkap dalam setiap titik sejauh 2 m (Mulyana, 2017).

d. Teknik pemasangan perangkap

Keberhasilan penangkapan sangat berhubungan pada kebiasaan pola makan dan limbah rumah tangga pada daerah tersebut. Penggunaan umpan mempengaruhi keberhasilan penangkapan, pemasangan umpan perangkap

sangat lokal spesifik karena perbedaan jenis makanan tikus seperti perkotaan (keju, roti), sub-urban (tempe, ikan asin, kelapa bakar), pedesaan (jagung), rumah sakit (bakso). Banyaknya umpan juga perlu diperhatikan karena metabolisme tubuh tikus cukup cepat, maka untuk perangkap hidup harus menyediakan cukup umpan +10% berat tikus sasaran tangkap. Mengganti umpan juga perlu diperhatikan. Tujuan mengganti umpan untuk menjaga perangkap tetap menarik bagi tikus.

e. Peletakan perangkap tikus

Peletakan perangkap juga mempengaruhi keberhasilan penangkapan tikus. Perangkap diletakkan pada tempat yang diperkirakan sebagai jalan tikus (*runway*) atau sering dilewati tikus dapat dilihat dari tanda-tanda kehadiran tikus, Hal ini dikarenakan tikus mempunyai sifat thigmotaxis, yaitu mempunyai lintasan yang sama saat mencari makan, mencari sarang, dan aktivitas harian lainnya (Kulon et al., 2015).

## B. Kerangka Teori

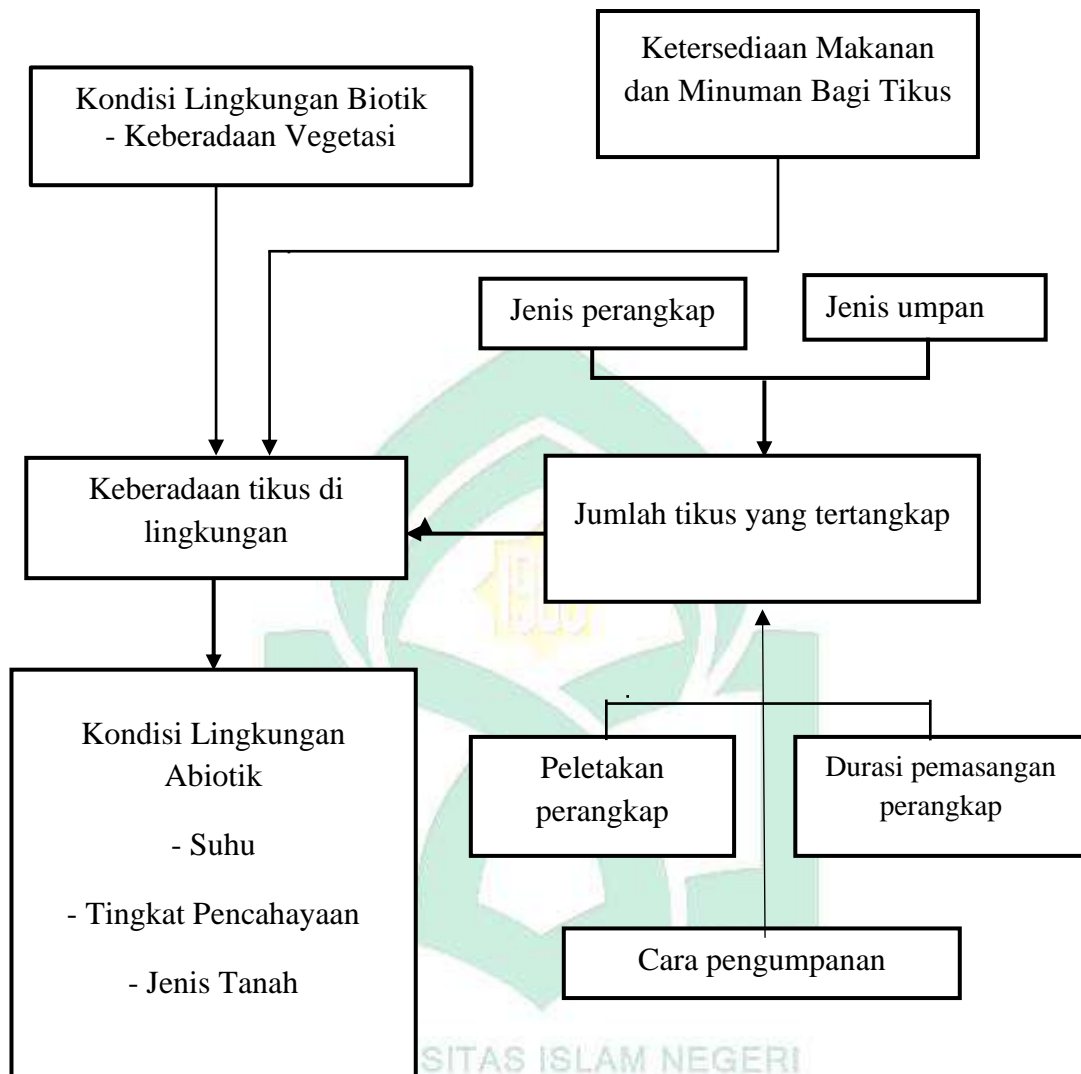

Sumber : Modifikasi dari Agus Wahyana Anggara (2008), Lydia Maria Ivakdalam (2014), Jumini Irawati (2015), Sadita Dwi Junianto (2015), Reno Armando (2016) dan Nur Sholikhah (2017), Rizka Khoirunnisa (2019).

**Gambar 2.6 Skema Kerangka Teori**

### C. Kerangka Konsep

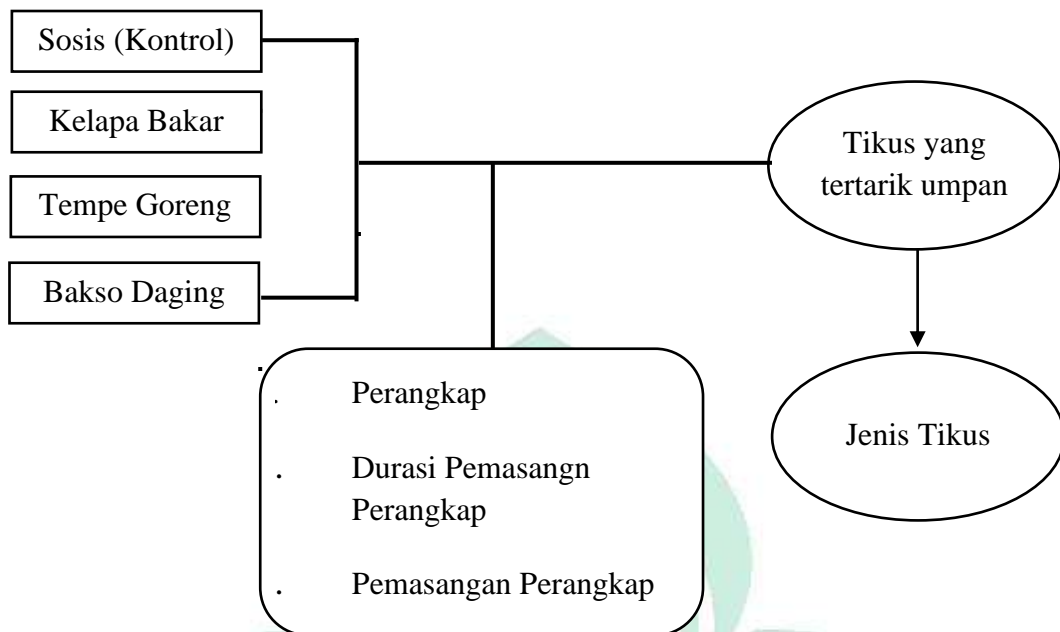

Keterangan :

Variabel Dependent :



Variable Independent :



Variable pengganggu :



**Gambar 2.7 Skema Kerangka Konsep**

## **BAB III**

### **METODE PENELITIAN**

#### **A. Jenis Penelitian**

Jenis penelitian yang digunakan pada Penelitian ini merupakan penelitian kuantitatif dengan menggunakan Desain Eksperimen Semu (*Quasi Eksperiment*).

#### **B. Waktu dan Lokasi Penelitian**

##### 1. Waktu penelitian

Penelitian ini dilaksanakan pada bulan juni 2023

##### 2. Lokasi Penelitian

Pelaksanaan uji Kemampuan variasi umpan ini dilaksanakan di Bandara sultan hasanuddin wilayah kerja KKP kelas 1 makassar.

#### **C. Populasi dan Sampel**

##### 1. Populasi

Populasi penelitian yang digunakan dalam penelitian ini adalah tikus yang berada di lingkungan Bandara sultan hasanuddin pada wilayah kerja KKP kelas 1 makassar.

##### 2. Sampel

Sampel pada penelitian Berdasarkan jumlah tikus yang terperangkap.

## D. Alat dan Bahan Penelitian

3.1 Tabel Alat dan Bahan *Trapping*

Alat	Fungsi
Perangkap tikus ( <i>Single Live Trap</i> )	Untuk menangkap tikus
Umpan (sosis, bakso, kelapa bakar, tempe goreng)	Untuk menarik perhatian tikus
Sarung tangan	Untuk melindungi tangan saat menyiapkan perangkap
Handscoon	Untuk melindungi umpan agar tidak terkontaminasi oleh bau
Masker	Untuk melindungi hidung dan mulut saat pengambilan tikus yang terperangkap
Kantong plastik\belacu	Sebagai tempat untuk memasukkan perangkap jika ada tikus yang terperangkap
Formular/daftar lokasi	Untuk mencatat data yang telah di dapat
kloroform 50 cc	Untuk membius tikus yang tertangkap

## E. Replikasi

Replikasi adalah frekuensi (banyaknya) suatu perlakuan yang diselidiki dalam suatu percobaan (Kemas, 2004). Semakin banyak ulangan yang digunakan, hasil percobaan semakin dapat dipercaya. Jumlah ulangan dianggap cukup baik bila memenuhi persamaan sebagai berikut:

$$(t-1) (r-1) \geq 15$$

Keterangan:

t: treatment/perlakuan

r: replikasi/pengulangan

jika t = 4 maka

$$(t-1) (r-1) \geq 15$$

$$(4-1) (r-1) \geq 15$$

$$3r-3 \geq 15$$

$$3r \geq 15+3$$

$$3r \geq 18$$

$$r \geq 6$$

Berdasarkan perhitungan tersebut replikasi yang dilakukan sebanyak 6 kali, Selanjutnya dalam penelitian ini dilakukan replikasi sebanyak 6 kali. replikasi ini dilakukan di gedung yang memiliki tanda-tanda keberadaan tikus.

#### **F. Prosedur pelaksanaan**

1. Pemasangan perangkap (*Trapping*)
  - a. Sebelum pemasangan perangkap, dilakukan pengisian umpan dengan menggunakan kelapa bakar, sosis, tempe goreng dan bakso daging.
  - b. Menentukan lokasi penempatan perangkap.
  - c. Pemasangan perangkap dilakukan di titik yang terdapat tanda-tanda keberadaan tikus seperti, terdapat kotoran tikus, jejak kaki, atau bahkan sampai terdapat tikus di titik tersebut.
  - d. Pemasangan perangkap dilakukan pada sore hari pukul 16.00-17.00 WIB, kemudian esok harinya antara pukul 06.00-09.00 WIB perangkap akan di cek dan umpan akan diganti setiap harinya dengan umpan yang masih segar
  - e. Setiap 2 hari terjadi pergeseran perangkap dengan umpan yang tetap hal ini dilakukan agar dapat melihat umpan mana yang disukai oleh tikus.
  - f. Setiap perangkap diletakkan di tempat runway tikus yang berbeda dari tempat runway sebelumnya.



## 2. Proses Identifikasi Tikus yang Tertangkap

Proses identifikasi dimulai dengan membius tikus terlebih dahulu menggunakan chloroform hingga pingsan kemudian dilakukan identifikasi pada tikus untuk mengetahui spesiesnya dengan mengacu pada buku Identifikasi Rodent di Jawa (Suyanto 2006). Identifikasi pada tikus dilakukan secara kuantitatif dan kualitatif. Menurut (Santoso 2015) proses identifikasi secara kuantitatif (satuan : mm/cm) dan kualitatif dapat dilakukan sebagai berikut:

1. Identifikasi Tikus secara Kuantitatif (satuan: mm/cm)
  - a. Panjang Total (PK): Panjang dari ujung ekor sampai ujung hidung, diukur dalam posisi tubuh lurus dan telentang
  - b. Panjang Badan (PB): Panjang dari bawah leher sampai pangkal ekor
  - c. Panjang Ekor (PE): Pangkal ekor sampai ujung ekor
  - d. Panjang Kaki Belakang (KB): Tumit sampai ujung jari kaki terpanjang
  - e. Panjang Telinga (T): Pangkal telinga ke titik yang terjauh daun telinga
  - f. Berat Tubuh (B): Menggunakan timbangan (gram)
2. Identifikasi Tikus secara Kualitatif
  - a. Warna rambut: Perbedaan warna rambut pada tikus menentukan jenis tikus, pengamatan dilakukan pada warna rambut bagian punggung dan perut tikus
  - b. Warna ekor: Perbedaan warna ekor pada setiap tikus menentukan jenis tikus

- c. Rumus puting susu: Penghitungan jumlah puting susu pada bagian dada dan perut tikus
3. Alat dan bahan identifikasi

**3.2 Tabel Alat dan Bahan Identifikasi**

<b>Alat dan bahan</b>	<b>Fungsi</b>
Kertas	Untuk menjadi alas bagi tikus yang ingin diidentifikasi
Timbangan	Untuk menimbang berat badan tikus
Mistar	Untuk mengukur seluruh badan tikus sesuai dengan prosedur
Sisir kutu	Untuk menyisir bulu tikus
Baju lab	Untuk melindungi badan pada saat melakukan identifikasi
Masker	Untuk melindungi mulut dan hidung saat melakukan identifikasi
Sabun	Untuk membersihkan perangkap dan blacu saat telah digunakan
Formulir	Untuk mencatat data yang didapat

### **G. Data Yang Dikumpulkan**

Sumber data yang digunakan dalam penelitian ini adalah data primer dan data sekunder. Data primer berupa jumlah tikus yang terperangkap. Selanjutnya, data sekunder yang berupa data laporan jumlah kasus leptospirosis didapatkan dari, Dinas Kesehatan dan data laporan dari Kantor Kesehatan Pelabuhan kelas 1 makassar.

### **H. Cara Pengumpulan Data**

Cara pengumpulan data pada penelitian ini adalah dengan menghitung jumlah tikus yang tertangkap Bersamaan dengan umpan apa yang dimakannya pada saat itu. Umpan yang digunakan ada 4 yaitu Sosis (Kontrol), Kelapa Bakar, Tempe Goreng dan Bakso setiap 2 hari letak perangkap akan dipindahkan secara bergilir, umpan akan diganti setiap harinya.

## I. Pengolahan Data

Setelah diperoleh data jumlah tikus yang terperangkap, maka dilakukan pengolahan dan analisis data. Pengolahan data adalah suatu proses untuk memperoleh data ringkasan atau angka ringkasan dengan cara-cara atau rumus-rumus tertentu. Hasil pengolahan dan analisis yang diperoleh disajikan dalam bentuk Tabel, Diagram dan Banchart.

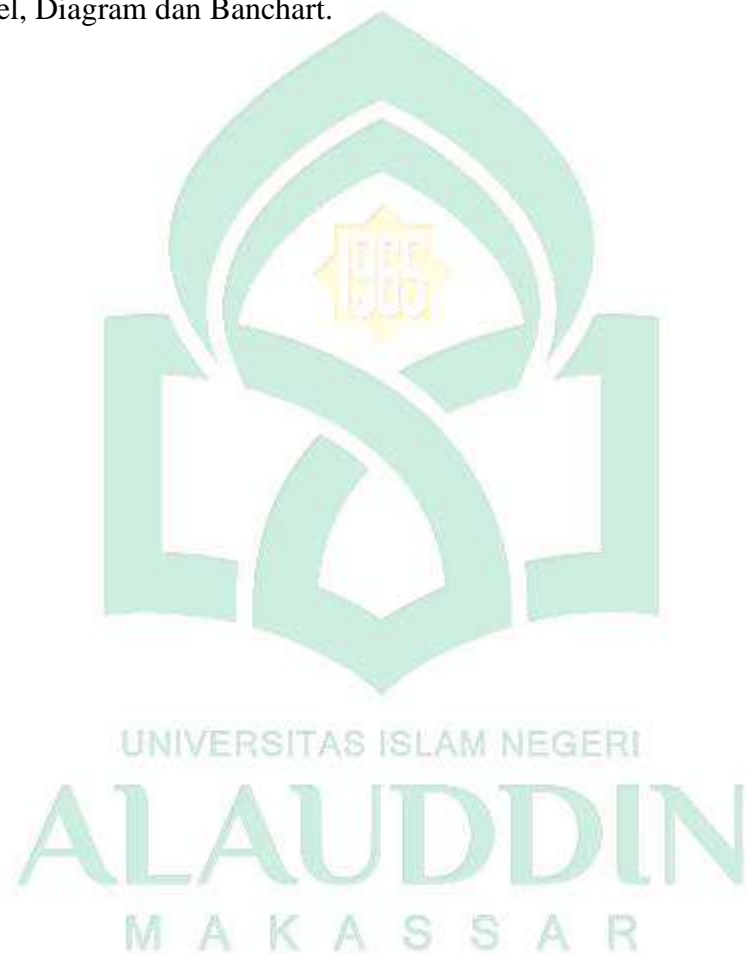

## **BAB IV**

### **HASIL DAN PEMBAHASAN**

#### **A. Gambaran Umum Lokasi Penelitian**

Kantor Kesehatan Pelabuhan Kelas I Makassar merupakan salah satu Unit Pelaksana Teknis (UPT) Kementerian Kesehatan yang berada dibawah dan bertanggung jawab kepada Direktur Jenderal Pencegahan dan Pengendalian Penyakit Kementerian Kesehatan. Pada Peraturan Menteri Kesehatan Republik Indonesia Nomor 10 Tahun 2023 bahwa susunan organisasi KKP kelas I terdiri atas; a. Sub bagian administrasi umum; dan b. Kelompok jabatan fungsional. Sub bagian administrasi umum mempunyai tugas melakukan penyiapan dan koordinasi penyusunan rencana, program, dan anggaran, pengelolaan keuangan dan barang milik negara, urusan sumber daya manusia, organisasi dan tata laksana, dan hubungan masyarakat, pengelolaan data dan informasi, pemantauan, evaluasi, pelaporan, kearsipan, persuratan, dan kerumahtanggaan KKP kelas I. Di lingkungan KKP dapat ditetapkan kelompok jabatan fungsional sesuai dengan kebutuhan yang pelaksanaannya dilakukan sesuai dengan ketentuan peraturan perundang-undangan.

Wilayah kewenangan KKP Kelas I Makassar terdiri dari 1 kantor induk dan 9 wilayah kerja yang tersebar di dua provinsi yaitu Sulawesi Selatan dan Sulawesi Barat. Kantor Induk yaitu Bandara Internasional Sultan Hasanuddin, dengan 9 wilayah kerja yang terdiri atas Pelabuhan Soekarno Hatta, Pelabuhan Khusus Biringkassi, Pelabuhan Pare- Pare, Pelabuhan Awerange, Pelabuhan Bajoe, Pelabuhan Palopo, Pelabuhan Malili, Pos Pelabuhan Bira dan Pos Pelabuhan

Paotere. Wilayah kerja untuk di Provinsi Sulawesi Barat yaitu Pelabuhan Belang-Belang dan Bandara Tamba Padang

**1. Struktur Organisasi**

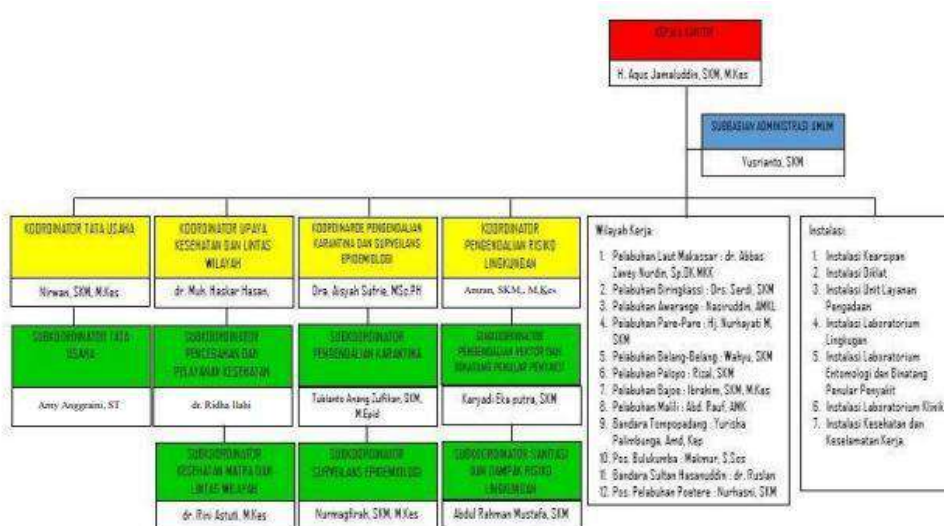

**Gambar 4.1 Struktur Organisasi KKP Kelas 1 Makassar**

Berdasarkan Profil Kantor Kesehatan Pelabuhan Kelas I Makassar tahun 2020 struktur organisasi dan tata kerja KKP Kelas I Makassar mengacu pada Peraturan Menteri Kesehatan RI No. 10 Tahun 2023 bahwa susunan organisasi KKP kelas I terdiri atas; a. Sub bagian administrasi umum; dan b. Kelompok jabatan fungsional. Sub bagian administrasi umum mempunyai tugas melakukan koordinasi penyusunan rencana, program, dan anggaran, pengelolaan keuangan dan barang milik negara, urusan kepegawaian, organisasi dan tata laksana, dan hubungan masyarakat, pengelolaan data dan informasi, pemantauan, evaluasi, dan pelaporan, kearsipan, persuratan, dan kerumahtanggaan KKP kelas I. Kelompok jabatan fungsional mempunyai tugas memberikan pelayanan fungsional dalam pelaksanaan tugas dan fungsi KKP sesuai dengan bidang keahlian dan keterampilan. Dalam pelaksanaan tugas ditetapkan koordinator dan/atau sub-koordinator pelaksana

fungsi pelayanan fungsional sesuai dengan ruang lingkup bidang tugas dan fungsi KKP. Koordinator dan/atau sub-koordinator pelaksana fungsi pelayanan fungsional mempunyai tugas mengkoordinasikan dan mengelola kegiatan pelayanan fungsional sesuai dengan bidang tugas masing-masing. Penugasan pejabat fungsional ditetapkan oleh pimpinan unit organisasi sesuai bidang keahlian dan keterampilan.

## **2. Tugas Pokok dan Fungsi**

### **a. Tugas Pokok**

Berdasarkan Peraturan Menteri Kesehatan RI No. 10 Tahun 2023 tentang Organisasi dan Tata Kerja Kantor Kesehatan Pelabuhan, KKP mempunyai tugas melaksanakan upaya cegah tangkal keluar atau masuknya penyakit dan/atau faktor risiko kesehatan di wilayah kerja pelabuhan, Bandara, dan pos lintas batas darat negara.

### **b. Fungsi**

Dalam melaksanakan tugas, KKP menyelenggarakan fungsi:

- a. Penyusunan rencana, kegiatan, dan anggaran;
- b. Pelaksanaan pengawasan terhadap penyakit dan faktor risiko kesehatan pada alat angkut, orang, barang, dan/atau lingkungan;
- c. Pelaksanaan pencegahan terhadap penyakit dan faktor risiko kesehatan pada alat angkut, orang, barang, dan/atau lingkungan;
- d. Pelaksanaan respon terhadap penyakit dan faktor risiko kesehatan pada alat angkut, orang, barang, dan/atau lingkungan;

- e. Pelaksanaan pelayanan kesehatan pada kegawatdaruratan dan situasi khusus;
- f. Pelaksanaan penindakan pelanggaran di bidang kekarantinaan kesehatan;
- g. Pengelolaan data dan informasi di bidang kekarantinaan kesehatan;
- h. Pelaksanaan jejaring, koordinasi, dan kerja sama di bidang kekarantinaan kesehatan;
- i. Pelaksanaan bimbingan teknis di bidang kekarantinaan kesehatan;
- j. Pelaksanaan pemantauan, evaluasi, dan pelaporan di bidang kekarantinaan kesehatan; dan
- k. Pelaksanaan urusan administrasi KKP.

### **3. Visi dan Misi**

Program Pencegahan dan Pengendalian Penyakit (P2P) mempunyai peran dan berkontribusi dalam tercapainya seluruh Nawacita terutama dalam meningkatkan kualitas hidup manusia Indonesia melalui upaya preventif dan promotif.

KKP Kelas I Makassar sebagai Unit Pelaksana Teknis (UPT) dari Kementerian Kesehatan yang dibawah dan bertanggung jawab kepada Ditjen P2P tentunya mendukung dan turut berkontribusi dalam pencapaian program P2P dengan melaksanakan tugas pokok dan fungsi KKP dalam upaya preventif dan promotif di wilayah pelabuhan dan Bandara yang menjadi wilayah kerja KKP Makassar.

Rencana Aksi Program P2P mendukung pelaksanaan Renstra Kemenkes yang melaksanakan visi dan misi Presiden Republik Indonesia yaitu “Terwujudnya Indonesia yang Berdaulat, Mandiri dan Berkepribadian Berlandaskan Gotong Royong”.

Upaya untuk mewujudkan visi ini adalah melalui 7 misi pembangunan yaitu:

- a. Terwujudnya keamanan nasional yang mampu menjaga kedaulatan wilayah, menopang kemandirian ekonomi dengan mengamankan sumber daya maritim dan mencerminkan kepribadian Indonesia sebagai negara kepulauan.
- b. Mewujudkan masyarakat maju, berkesinambungan dan demokratis berlandaskan negara hukum.
- c. Mewujudkan politik luar negeri bebas dan aktif serta memperkuat jati diri sebagai negara maritim.
- d. Mewujudkan kualitas hidup manusia Indonesia yang tinggi, maju dan sejahtera.
- e. Mewujudkan bangsa yang berdaya saing.
- f. Mewujudkan Indonesia menjadi negara maritim yang mandiri, maju, kuat dan berbasiskan kepentingan nasional, serta
- g. Mewujudkan masyarakat yang berkepribadian dalam kebudayaan.

Selanjutnya terdapat 9 agenda prioritas yang dikenal dengan NAWA CITA yang ingin diwujudkan pada Kabinet Kerja, yakni:



1. Menghadirkan kembali negara untuk melindungi segenap bangsa dan memberikan rasa aman pada seluruh warga Negara.
2. Membuat pemerintah tidak absen dengan membangun tata kelola pemerintahan yang bersih, efektif, demokratis dan terpercaya. Membangun Indonesia dari pinggiran dengan memperkuat daerah daerah dan desa dalam kerangka negara kesatuan.
3. Menolak negara lemah dengan melakukan reformasi sistem dan penegakan hukum yang bebas korupsi, bermartabat dan terpercaya.
4. Kualitas hidup manusia Indonesia.
5. Meningkatkan produktivitas rakyat dan daya saing di pasar Internasional.
6. Mewujudkan kemandirian ekonomi dengan menggerakkan sektor sektor strategis ekonomi domestik.
7. Melakukan revolusi karakter bangsa.
8. Memperteguh ke Bhinekaan dan memperkuat restorasi sosial Indonesia

## **B. Hasil**

Penelitian yang telah dilakukan pada bulan juli 2023 di Bandara Internasional Sultan Hasanuddin Wilayah Kerja Kantor Kesehatan Pelabuhan makassar kelas 1 makassar.

Dalam melakukan Penelitian ini dilakukan Pemasangan Umpan pada Penangkapan Tikus Menggunakan Umpan Sosis (Kontrol), Kelapa Bakar, Tempe Goreng dan Bakso, pemasangan perangkap dilakukan pada 10 lokasi dalam kurun

waktu 6 hari dan Masing-masing Umpan dimasukkan Ke dalam Setiap Perangkat, Adapun hasil dari pengamatan yang dilakukan yaitu:

**Tabel 4.1**  
**Distribusi Frekuensi Jumlah Tikus Tertangkap berdasarkan Umpan Sosis (kontrol) di Bandara Internasional Sultan Hasanuddin**

Umpan	Replikasi/ Hari						Rata-rata	Persentase (%)
	I	II	III	IV	V	VI		
Sosis (Kontrol)	0	0.125	0	0	0.125	0	0.25	25.00

Sumber: Data Primer 2023

Berdasarkan tabel 4.1 Pemasangan perangkat di 10 lokasi dan melakukan replikas sebanyak 6 kali menunjukkan bahwa tikus yang tertangkap pada umpan Sosis (kontrol) dengan nilai rata-rata 0.25 ekor tikus dengan persentase 25%.

**Tabel 4.2**  
**Distribusi Frekuensi Jumlah Tikus Tertangkap berdasarkan Umpan Kelapa Bakar di Bandara Internasional Sultan Hasanuddin**

Umpan	Pengulangan/ Hari						Rata-Rata	Persentase (%)
	I	II	III	IV	V	VI		
Kelapa Bakar	0	0	0	0.125	0	0	0.125	12.50

Sumber: Data Primer 2023

Berdasarkan tabel 4.2 Pemasangan perangkat di 10 lokasi dan melakukan replikasi sebanyak 6 kali menunjukkan bahwa tikus yang tertangkap pada umpan Kelapa Bakar dengan nilai rata-rata 0.125 dan dengan persentase 12.50%.

**Tabel 4.3**  
**Distribusi Frekuensi Jumlah Tikus Tertangkap berdasarkan Umpan Tempe Goreng di Bandara Internasional Sultan Hasanuddin**

Umpan	Pengulangan/ Hari						Rata-rata	Persentase (%)
	I	II	II I	IV	V	VI		
Tempe Goreng	0	0.125	0	0.25	0	0.125	0.5	50.00

Sumber: Data Primer 2023

Berdasarkan data tabel 4.3 Pemasangan perangkap di 10 lokasi dan melakukan replikasi sebanyak 6 kali menunjukkan bahwa tikus yang tertangkap pada umpan Tempe Goreng dengan nilai rata-rata 0.25 dan dengan persentase 50%.

**Tabel 4.4**  
**Distribusi Frekuensi Jumlah Tikus Tertangkap berdasarkan Umpan Bakso di Bandara Internasional Sultan Hasanuddin**

Umpan	Pengulangan/ Hari						Rata-rata	Persentase (%)
	I	II	III	IV	V	VI		
Bakso	0	0	0	0	0	0	0.0	0.00

Sumber: Data Primer 2023

Berdasarkan tabel 4.4 Pemasangan perangkap di 10 lokasi dan melakukan replikasi sebanyak 6 kali menunjukkan bahwa tidak ada tikus yang tertangkap pada umpan Bakso dengan persentase 0%.

**Gambar 4.1**  
**Distribusi Jumlah Tikus Yang Tertangkap Berdasarkan Umpan dan Waktu Pelaksanaan di Bandara Internasional Sultan Hasanuddin**

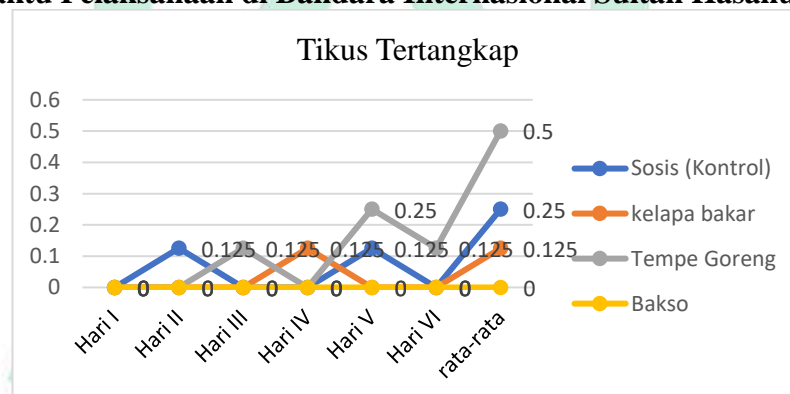

Sumber: Data primer, 2023

Berdasarkan gambar grafik 4.1 Pemasangan perangkap di 10 lokasi dan melakukan replikasi sebanyak 6 kali menunjukkan bahwa umpan bakso menjadi umpan yang tidak disukai oleh tikus dengan persentase 0.0%, umpan kelapa bakar 12.5% dan umpan sosis (kontrol) 25% sedangkan umpan yang paling banyak dimakan oleh tikus yaitu umpan tempe goreng dengan persentase 50%

**Tabel 4.5**  
**Hasil Identifikasi Tikus di Bandara Internasional Sultan Hasanuddin**  
**Makassar**

NO	Lokasi	JK	Panjang				LT (mm)	JPS	PT (mm)	WB	Berat (gr)	Jenis tikus
			B	E	T	K B						
1	Dapur Concordia	J	91	70	10	12	14	-	4	Abu - abu gela p	35	<i>Mus musculus</i>
2	Parkir taksi	J	123	150	65	44	12	-	2	Abu - abu coklat	283	<i>Rattus Tanezumi</i>
3	Cargo	J	85	90	12	10	9	-	2	Abu - abu gela p	30	<i>Mus musculus</i>
4	Asvec	B	120	150	50	45	15	2+3	-	Abu - abu coklat	190	<i>Rattus Tanezumi</i>
5	Asvec	J	210	220	65	40	20	-	5	Coklat abu - abu	380	<i>Rattus Norvegicus</i>
6	Parkir Taksi	J	91	102	15	12	12	-	3	Abu - abu gela p	39	<i>Mus Musculus</i>
7	Asvec	J	87	94	13	10	12	-	4	Abu - abu gela p	28	<i>Mus Musculus</i>

Sumber: Data primer, 2023

Keterangan:

T:	Tengkorak
JK:	Jenis Kelamin
KB:	Kaki Belakang
PB:	Panjang Badan
PE:	Panjang Ekor
LT:	Lebar Telinga
JPS:	Jumlah Pasang Susu
PT:	Panjang Testi
WB:	Warna Bulu

Berdasarkan Tabel 4.5 menjelaskan hasil identifikasi Jenis Tikus yang telah tertangkap yaitu ada 3 jenis yaitu Tikus Rumah (*Rattus Tanezumi*), Tikus Got (*Rattus Norvegicus*) dan Kerucut/Mencit (*Mus Musculus*) di Wilayah Bandara Internasional Sultan Hasanuddin Makassar.

**Tabel 4.6**  
**Distribusi Frekuensi Jumlah Tikus Tertangkap berdasarkan Jenis Tikus di Bandara Internasional Sultan Hasanuddin**

Jenis tikus	Frekuensi	Persentase %
<i>Mus musculus</i>	4	57.1
<i>Rattus Norvegicus</i>	1	14.3
<i>Rattus Tanezumi</i>	2	28.6
Total	7	100.0

Sumber: Data Primer 2023

Berdasarkan tabel 4.6 menunjukkan bahwa jenis tikus *Mus Musculus* memiliki frekuensi paling tinggi dari jenis tikus lain dengan presentasi 57.1%. sedangkan *Rattus Norvegicus* 1 Ekor dengan Persentase 14.3% dan *Rattus Tanezumi* 2 Ekor dengan Persentase 28.6%.

**Gambar 4.2**  
**Distribusi Tikus Tertangkap Berdasarkan Jenis Kelamin Tikus di bandara Internasional Sultan Hasanuddin**

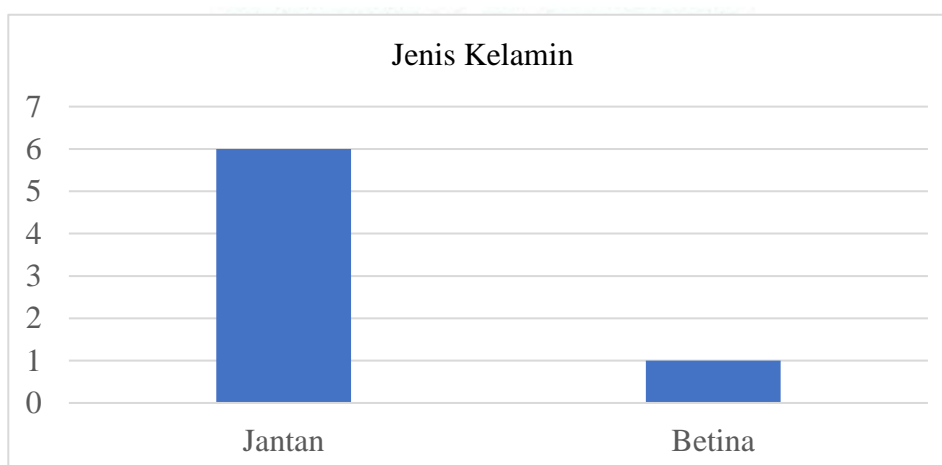

Sumber: Data primer, 2023

Berdasarkan hasil penelitian ini menunjukkan bahwa konsumsi makanan tikus Jantan lebih tinggi dibandingkan Betina. Hasil tersebut menunjukkan bahwa Tikus Jantan lebih banyak tertangkap daripada Betina.

### **C. Pembahasan**

Berdasarkan penelitian ini dilakukan uji Penggunaan variasi umpan pada pengendalian tikus di Bandara Internasional Sultan Hasanuddin dengan menggunakan Umpan Sosis (kontrol), Kelapa Bakar, Tempe Goreng dan Bakso. Penelitian ini dilaksanakan pada bulan juni-juli 2023 yang bertempat di Bandara Internasional Sultan Hasanuddin Wilayah Kerja Kantor Kesehatan Pelabuhan kelas 1 Makassar.

Faktor yang mempengaruhi keberhasilan penangkapan tikus adalah umpan oleh karena itu, pemasangan perangkap harus menggunakan umpan yang dapat memikat tikus untuk masuk ke dalam perangkap (Martina dkk, 2018). Penelitian ini menggunakan umpan yang tidak mengandung bahan kimia atau rodentisida untuk menghindari adanya jera, maka penggunaan perangkap dengan umpan dapat dijadikan alternatif pengendalian (Ivakkdalam, 2014). sehingga umpan yang digunakan dalam penelitian ini adalah Sosis (kontrol), Kelapa Bakar, Tempe Goreng dan Bakso.

Pemasangan perangkap akan dilakukan setelah umpan terpasang dengan menggunakan 4 variasi umpan, satu perangkap akan terisi oleh satu jenis umpan dan akan dipasang pada lokasi yang telah ditentukan, setiap lokasi akan dipasangi 4 perangkap dan setiap satu perangkap akan terisi oleh satu jenis umpan lalu akan diletakkan pada jalantikus dengan ditandai keberadaan jejak kaki atau kotoran tikus.

Titik pemasangan perangkap dilakukakm di antara sarang dan sumber makanan dan dekat dengan habitat tikus. Adapun ciri-ciri untuk mengidentifikasi keberadaan tikus yang perlu diperhatikan yaitu bekas makanan, terdapat jejak kaki, atau terlihat kotoran tikus atau telah melihat tikus di lokasi tersebut sehingga menjadi acuan untuk memulai pemasangan perangkap guna mempersempit pencarian pada lokasi/titik umum, contohnya pojok terpencil, di antara peralatan dan di area dapur.

Pada penelitian ini perangkap diletakkan pada tempat yang diperkirakan sebagai jalan tikus (runway) atau sering dilewati tikus dapat dilihat dari tanda- tanda kehadiran tikus. Perangkap dipasang pada waktu yang telah ditentukan yaitu pada pukul 16.00 Wita lalu akan dicek Kembali pada keesokan harinya pada pukul 07.00-09.00 Wita, lalu umpan akan diganti dengan umpan yang segar sehingga dapat memicu ketertarikan tikus pada umpan, posisi perangkap akan ditukar\gilir setiap 2 hari dan akan terus dilakukan sampai pada waktu umpan terakhir telah menempati posisi awal umpan.

Berdasarkan hasil penelitian yang menunjukkan Penggunaan variasi umpan yang dilaksanakan pada 10 lokasi di wilayah bandara selama 6 hari pada umpan sosis (kontrol) terdapat 2 ekor tikus yang tertangkap (25%), 4 ekor tikus tertangkap (50%) pada umpan tempe goreng, 1 ekor tikus tertangkap (12.5%) pada umpan kelapa bakar dan tidak ada sama sekali tikus yang tertangkap pada umpan Bakso (0%).

Dapat dikatakan bahwa umpan tempe goreng merupakan umpan yang efektif dari pada umpan lainnya untuk digunakan sebagai umpan pengendalian tikus yang dimana umpan tempe goreng menangkap 4 ekor tikus dengan persentase (50%) di

Bandara Internasional Sultan Hasanuddin penelitian ini sejalan dengan penelitian yang dilakukan oleh (Sapriyadi Syahrums et al., 2016) tertangkap 6 ekor tikus dengan menggunakan umpan tempe goreng dan penelitian yang dilakukan oleh (Ahmad et al., 2022) yang di mana tertangkap 3 ekor tikus dengan umpan tempe goreng.

Umpan Tempe goreng merupakan yang digoreng menggunakan minyak bekas menggoreng ikan asin sehingga memicu ketertarikan tikus. Hal ini diduga karena bau ikan asin yang menyengat sehingga menarik perhatian tikus (Haidar et al., 2022). Selain itu tempe goreng juga mengandung 50,18% protein, dan mengandung 20% karbohidrat, untuk menghasilkan energi yang berguna untuk melakukan aktivitas (agus wijaya naka, lily arsanti, 2012). Energi adalah hasil proses metabolisme zat nutrisi organik yang terdiri dari karbohidrat, protein dan lemak (Kusumajaya et al., 2020).

Pada Umpan Sosis (kontrol) Berhasil Menangkap 2 ekor tikus dengan persentase (25%) sejalan dengan (Harina, 2022) laporan lapangan yang dilaksanakan oleh kantor Kesehatan Pelabuhan kelas 1 makassar dengan tikus yang tertangkap yaitu sebanyak 4 ekor sedangkan hasil yang saya dapatkan hanya berhasil menangkap 2 ekor masih kurang efektif sehingga belum bisa dikatakan efektif.

Sosis merupakan produk daging olahan yang dicampur dengan bahan lainnya, dan memiliki kadar air yang tinggi yaitu sebesar 51,24% sehingga memicu ketertarikan tikus (Salmahaminati, 2022) dan mengandung protein dan karbohidrat karbohidrat sehingga dapat memicu ketertarikan tikus terhadap sosis (dyna



norality, ulya sarofa, 2016), kandungan protein pada sosis sebesar 9,91% dan karbohidrat 11,09%. (Larasati et al., 2018). Seperti yang telah dijelaskan diatas bahwa sosis merupakan bahan olahan Daging yang dicampur dengan menggunakan bahan-bahan lain sehingga hal tersebut yang mengakibatkan hambatan ketertarikan tikus terhadap umpan sosis, sehingga tikus yang tertangkap dengan umpan sosis sebanyak 2 ekor tikus.

Umpan Kelapa Bakar berhasil menangkap 1 ekor tikus dengan persentase (12.5%). Sejalan dengan penelitian yang dilakukan oleh (Lasmi et al., 2021) yang menangkap 4 tikus dan penelitian Yang dilakukan oleh (Gumay et al., 2020) yang menangkap 7 ekor tikus. sedangkan hasil yang saya dapatkan hanya 1 ekor tikus kurang efektif sehingga belum bisa dikatakan efektif.

Umpan kelapa bakar mengandung kadar air sebanyak 46,9% sehingga dapat memicu ketertarikan tikus, namun tidak terlalu menarik perhatian dari segi warna karena kelapa bakar memiliki warna yang mencolok, tetapi karena ada bau yang sangat mengundang tikus masuk ke dalam perangkap, sehingga hanya didapatkan 1 ekor tikus dengan jenis tikus cerucut (*mus musculus*).

Berdasarkan Penelitian (Ade Nendi Mulyana 2017) tikus merupakan hewan yang memiliki indera penciuman yang tajam. Kelapa bakar mengeluarkan aroma yang dapat menarik tikus untuk masuk ke dalam perangkap. Kelapa bakar merupakan jenis umpan yang disukai oleh tikus, di duga karena kelapa bakar mempunyai aroma yang kuat. tikus merupakan hewan yang mempunyai preferensi makanan yang banyak, baik yang berasal dari tumbuhan dan berfungsi memperbaiki

bagian-bagian tubuh yang rusak, sedangkan makanan yang berasal dari tumbuhan dimanfaatkan sebagai sumber tenaga.

Umpan Bakso tidak berhasil menangkap tikus, tidak ada sama sekali yang masuk ke perangkap yang berisi umpan bakso. Berbeda dengan penelitian yang dilakukan oleh (Sari, 2020) Terdapat 2 ekor tikus yang terperangkap dengan umpan bakso, artinya dapat dikatakan bahwa umpan bakso tidak diminati sama sekali oleh tikus karena tidak adanya sama sekali tikus yang tertangkap, Hal ini diakibatkan oleh beberapa faktor yang dapat memicu tidak adanya tikus yang terperangkap.

Bakso merupakan makanan yang banyak digemari oleh masyarakat tidak menutup kemungkinan bakso juga digemari oleh hewan seperti tikus, karena bakso merupakan olahan dari campuran daging. pada penelitian ini menggunakan bakso campuran daging ikan yang memiliki kandungan kadar air sebesar 62,77%, dan juga mengandung protein yang cukup tinggi 21,61% sehingga dapat memicu ketertarikan tikus (Indraswari et al., 2022), Bau ikan yang semerbak yang meningkatkan ketertarikan tikus pada umpan bakso. Tetapi berdasarkan hasil yang didapatkan menunjukkan bahwa tikus tidak tertarik dengan umpan bakso karena tidak ada sama sekali tikus yang tertangkap pada umpan bakso.

Tikus merupakan hewan yang memilih terhadap makanan yang ingin dimakannya, sejalan dengan penelitian (Kusumajaya et al., 2018) yang mengatakan bahwa Tikus mempunyai sifat pemilih terhadap makanan, jika tikus dihadapkan dengan beberapa jenis makanan tersedia maka tikus akan memilih makanan yang paling disukainya. dan (Yuliadi et al., 2016) juga mengatakan Sifat tikus berhati-hati atau mudah curiga terhadap benda yang baru ditemuinya termasuk pakan

disebut neofobia. Konsumsi makanan dipengaruhi oleh tingkat kesukaan terhadap makanan.

Berdasarkan penangkapan tikus di Area Bandara Internasional Sultan Hasanuddin telah tertangkap tikus dengan total sebanyak 7 ekor. dengan hasil identifikasi didapatkan ada 3 jenis tikus yaitu tikus rumah (*Rattus Tanezumi*) dengan persentase 28.6%, tikus got (*Rattus Norvegicus*) dengan persentase 14.7% dan Cerucut (*Mus Musculus*) dengan persentase 57.1% . Dan jumlah tikus yang tertangkap berdasarkan jenis kelamin ada 6 ekor tikus yang berjenis kelamin jantan dan 1 ekor tikus yang berjenis kelamin betina.

Tikus sebagian besar aktivitas hidupnya berada di lingkungan manusia (*commensal*), belum banyak diketahui dan disadari bahwa kelompok hewan ini juga membawa, menyebarkan dan menularkan berbagai penyakit kepada manusia, ternak dan hewan peliharaan. Menimbulkan rasa takut/jijik pada orang tertentu. Hampir tidak ada informasi menguntungkan tentang tikus bagi manusia, terkecuali untuk binatang percobaan bagi pengembangan ilmu pengetahuan.

Binatang merupakan makhluk ciptaan Allah swt, Nabi Muhammad sangat dikenal dengan sifatnya yang sangat menyayangi binatang, beliau menganjurkan agar manusia dapat berperilaku dengan baik terhadap binatang, apabila manusia dapat menjaga kelestarian lingkungannya, maka alam pun akan bersahabat dengan nya. namun meskipun Rasul sangat menyayangi semua binatang, tetapi ada riwayat yang menjelaskan bahwa ada binatang yang dianjurkan umatnya untuk dibunuh, terdapat beberapa hadis yang menganjurkan membunuh hewan.

Rasulullah Saw bersabda:

حَدَّثَنَا شَيْبَانُ بْنُ فَرُّوخَ حَدَّثَنَا أَبُو عَوَانَةَ عَنْ زَيْدِ بْنِ جُبَيْرٍ قَالَ سَأَلَ رَجُلٌ ابْنَ عُمَرَ مَا يَمْتَلُ الرَّجُلُ مِنَ الدَّوَابِّ وَهُوَ مُحْرِمٌ قَالَ حَدَّثَنِي إِحْدَى نِسْوَةِ النَّبِيِّ صَلَّى اللَّهُ عَلَيْهِ وَسَلَّمَ أَنَّهُ كَانَ يَأْمُرُ بِمَقْتَلِ الْكَلْبِ الْعُمُورِ وَالْفَأْرَةِ وَالْعُقْرَبِ وَالْحُدَيَّا وَالْعُرَابِ وَالْحَيَّةِ قَالَ وَفِي الصَّلَاةِ أَيْضًا

Artinya :

“Telah menceritakan kepada kami (Syaiban bin Farrukh) telah menceritakan kepada kami (Abu Awanah) dari (Zaid bin Jubair) ia berkat; Seorang laki-laki bertanya kepada (Ibnu Umar), "Binatang apa saja yang boleh dibunuh oleh seseorang yang muhrim (melakukan Ihram)?" Ibnu Umar menjawab; "Salah seorang dari isteri-isteri Nabi shallallahu 'alaihi wasallam telah menceritakan kepadaku, bahwa beliau telah memerintahkan untuk membunuh anjing gila, tikus, kalajengking, elang, burung gagak dan ular." Ibnu Umar melanjutkan; (Diperintahkan juga untuk membunuhnya) di dalam shalat.”( Hadis riwayat Muslim No 2076).

Hewan yang dianjurkan dibunuh menurut Rasulullah saw dalam hadis telah dijelaskan yaitu kalajengking, ular, gagak, tikus, elang, anjing, sekalipun anjing adalah binatang yang haram, namun Rasulullah saw telah bersabda “berbuat baik sekalipun terhadap anjing, Allah swt telah menyiapkan pahala yang sangat besar, selama keikhlasan menyertai tentu balasan kebaikan itu jauh lebih dahsyat lagi. Sekalipun anjing binatang yang haram apabila kita memakan dagingnya, namun berbuat baik terhadap hewan tersebut sangat dianjurkan.

Hadis diatas menjelaskan bahwasannya hewan pengerat dianjurkan untuk dibunuh karena hewan tersebut adalah hewan pengganggu, selain hewan pengganggu jenis hewan tersebut berbahaya bagi kelangsungan hidup manusia. Sehingga semua yang mengganggu dan merusak harus dilenyapkan.

Menurut (Weber 1982), menyatakan bahwa dengan berkembangnya teknologi kesehatan modern diketahui bahwa tikus berpotensi menularkan 31 jenis penyakit cacing, 28 jenis penyakit virus, 26 penyakit bakteri, 14 jenis penyakit protozoa, 8

jenis penyakit rickettsia, dan 4 jenis penyakit jamur. Dampak yang diakibatkan penyakit tersebut dapat ringan sampai fatal bagi kesehatan manusia dan hewan, bahkan beberapa jenis penyakit sangat mematikan baik bagi manusia maupun hewan ternak. Pengendalian tikus perlu dilakukan agar tidak adanya tikus yang bersarang, dan peduli terhadap lingkungan sekitar sehingga tikus maupun vektor lainnya tidak menyebarkan penyakit pada manusia, penyakit yang diakibatkan oleh tikus seperti contohnya leptospirosis.

Leptospirosis termasuk salah satu penyakit yang bersumber dari tikus yang perlu mendapat perhatian serius (Tri Ramadhani, 2020) leptospirosis termasuk penyakit zoonosis yang paling banyak tersebar di seluruh dunia dimana penularannya melalui binatang ke manusia melalui urine yang terinfeksi. Selain tikus yang berperan dalam penyebaran leptospirosis yaitu hewan domestik lainnya seperti anjing, kucing, kambing, sapi dan hewan pengerat lainnya (Purnama et al., 2022). Selain leptospirosis penyakit lain yang ditimbulkan oleh hewan kecil yang mengganggu seperti Pes.

Pes yang merupakan penyakit yang menular dan dapat mengakibatkan kematian. Tikus merupakan reservoir dan pinjal merupakan vektor penularnya, sehingga penularan ke manusia dapat terjadi melalui gigitan pinjal atau kontak langsung dengan tikus yang terinfeksi bakteri *Yersinia pesti* (Rahmawati, 2014). Bakteri ini disebarkan oleh kutu tikus atau pinjal, apabila pinjal yang hidup pada tubuh tikus menghisap darah tikus, maka bakteri itu akan masuk ke dalam lambung pinjal tersebut. Ketika tikus itu mati, maka pinjal akan mencari tikus lain sebagai tempat tinggal. Pada waktu pinjal menghisap darah tikus yang baru, bakteri pes

masuk ke dalam tubuhnya dan dengan demikian terjadilah penularan penyakit pes dari tikus yang satu ke tikus yang lain (Rampengan N., 2016).

Adapun keterbatasan pada penelitian ini yang menjadi penghambat keberhasilan penangkapan tikus yaitu pemilihan lokasi pemasangan perangkap, umpan dan perangkap yang akan digunakan, hal ini dapat menjadi penghambat keberhasilan dan sangat perlu untuk diperhatikan karena tikus merupakan hewan yang peka terhadap sesuatu yang ada disekitarnya dan sangat berhati-hati, pastikan lokasi pemasangan perangkap itu betul-betul terdapat adanya tikus. pemilihan umpan yang tepat juga sangat perlu untuk diperhatikan karena hal tersebut sangat berpengaruh terhadap tikus Proses Penangkapan tikus. pemilihan perangkap juga sangat penting untuk diperhatikan, perangkap yang akan dipakai harus betul-betul dalam kondisi yang baik dan tidak rusak sehingga tidak memicu tikus dapat terlepas saat telah terperangkap.

Pemilihan lokasi pemasangan perangkap sangat berpengaruh terhadap keberhasilan penangkapan tikus karena kondisi lingkungan pada lokasi pemasangan berpengaruh terhadap keberadaan tikus seperti sanitasi, suhu, kelembaban, pencahayaan dan keberadaan sumber makanan tikus (Husni et al., 2023).

Pemasangan perangkap tikus tidak hanya semata-mata dipasang begitu saja, tetapi harus menggunakan umpan yang disukai untuk dapat memikat tikus masuk ke dalam perangkap. Untuk memikat masuknya tikus ke dalam perangkap, biasanya dipasang umpan seperti, Sosis, Kelapa Bakar, Tempe Goreng, Bakso dan jenis umpan apa saja. Bila umpan diperkirakan tidak menarik lagi, jenis umpan perlu

diganti, dalam upaya pemberian umpan perlu diingat bahwa tikus adalah hewan yang sangat cerdas, sehingga perangkap tidak dibiarkan di tempat penyimpanan sangat lama minimal 2-3 hari, sebaiknya perangkap harus diperiksa setiap hari (Martina et al., 2018)



## **BAB V**

### **PENUTUP**

#### **A. Kesimpulan**

Berdasarkan penelitian yang dilakukan untuk melihat Penggunaan variasi umpan pada pengendalian tikus di bandara internasional sultan hasanuddin dapat diambil kesimpulan sebagai berikut:

1. Varian umpan Kelapa bakar Tidak Efektif digunakan untuk pengendalian di bandara internasional sultan hasanuddin.
2. Varian umpan Bakso Tidak Efektif digunakan untuk pengendalian di bandara internasional sultan hasanuddin.
3. Varian umpan Sosis Tidak Efektif digunakan untuk pengendalian di bandara internasional sultan hasanuddin.
4. Varian umpan Tempe goreng Efektif digunakan untuk pengendalian di bandara internasional sultan hasanuddin.

#### **B. Saran**

1. Bagi pegawai Kesehatan khususnya Kesehatan lingkungan, sebaiknya untuk menggunakan tempe goreng sebagai umpan pengendalian tikus.
2. Bagi pegawai kantor Kesehatan Pelabuhan kelas 1 makassar wilaya kerja bandara internasional sultan hasanuddin, sebaiknya menggunakan tempe goreng, kelapa bakar dan sosis secara bergantian agar lebih efektif dalam pengendalian tikus.
3. Bagi peneliti selanjutnya agar lebih memperhatikan titik penempatan perangkat, jarak pemasangan perangkat dan jenis perangkat yang digunakan.



Jika ingin menggunakan umpan tempe goreng sebagai pengendalian tikus sebaiknya agar tempe dipotong tidak terlalu tipis dan potongannya jangan terlalu pendek, agar umpan tidak gampang terjatuh dan tidak gampang tercabik oleh tikus sehingga mengakibatkan perangkap tikus bisa langsung melahap tikus tersebut.

4. Bagi institusi, sebaiknya skripsi ini dapat digunakan dalam proses pembelajaran serta sebagai sumber referensi.

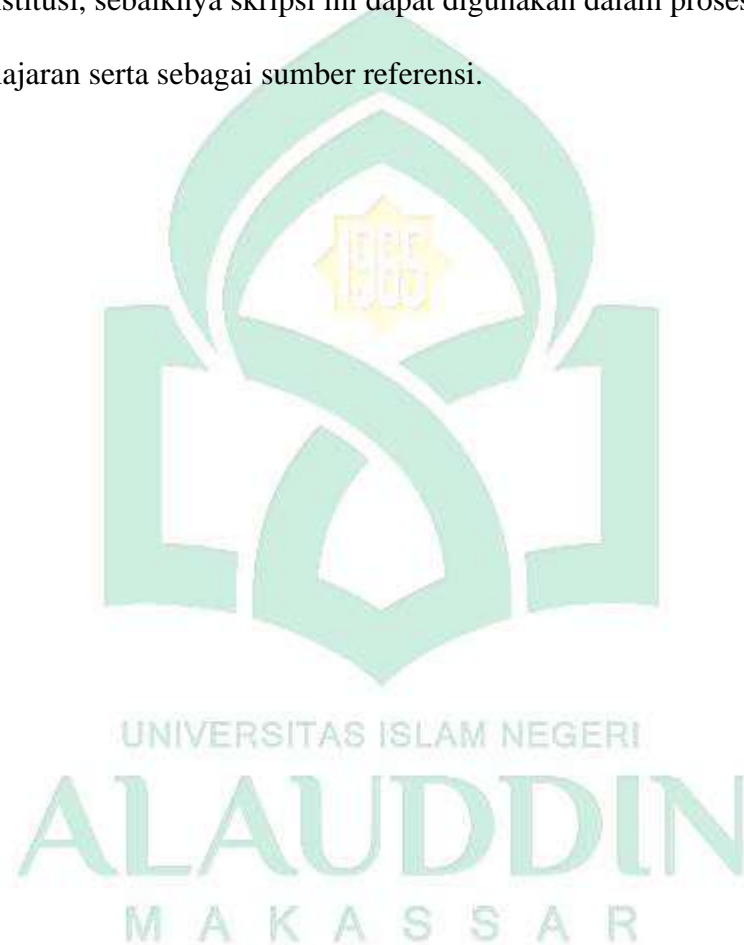

## DAFTAR PUSTAKA

- Ahmad, H., Anggriani, R., Sahani, W., Kesehatan, J., Poltekkes, L., & Makassar, K. (2022). *The Ability of Bait in Controlling Rat Vectors in Pare-pare Archipelago Harbor* (Vol. 22, Issue 2).
- Anam, K., Sumiati, & Hayati, I. (2016). Keanekaragaman dan Distribusi Jenis Ektoparasit pada Tikus di Kawasan RSUD. AW. Sjahranie Samarinda dan Sekitarnya. *Media Sains*, 9(2006), 123–130.
- Arum Siwiendrayanti, R. K. (2020). *Unnes Journal of Public Health The Difference of Lured Rat Number between Uncombined and Combined*. 9(1).
- Ahmad, H., Anggriani, R., Sahani, W., Kesehatan, J., Poltekkes, L., & Makassar, K. (2022). *The Ability Of Bait In Controlling Rat Vectors In Pare-Pare Archipelago Harbor* (Vol. 22, Issue 2).
- Anggraini M, . N, . S.(2019). Perilaku Sanitasi Lingkungan Terhadap Keberadaan Tikus Sebagai Vektor Leptospirosis Di Surabaya. *Gema Lingkungan Kesehatan*.;17(1):13-15.
- Anisah, Y. N., & Yudhastuti, R. (2022). Studi Kepadatan Tikus Dan Pinjal Di Wilayah Kerja Kantor Kesehatan Pelabuhan Kelas II Probolinggo. 13, 549–557.
- Agus wijayanaka, lily arsanti, diba aulia wihandini. (2012). 24\_2012\_Sifat Fisik Kadar Protein dan \_tempe-kedelai-hitam\_AW\_Nutrisia.pdf.
- Armando, R. (2016). Pengaruh Kondisi Habitat Kelapa Sawit (*Elaeis Guineensis* Jacq.) Terhadap Artropoda Dan Hama Tikus. Bandung: IPB
- Azis Rusdiana, 1998. Kemampuan Perangkap Tikus Dengan Variasi Umpan Dalam Pengendalian *Rattus Norvegicus* Di Pelabuhan Laut Pare-Pare Tahun 1996 (Studi Eksperimen Lapangan). Makassar: Akademi Kesehatan Lingkungan Muhammadiyah Ujung Pandang (KTI tidak dipublikasikan).
- dyna noralitya, ulya sarofa, J. (2016). *sosis-ayam-jamur.pdf*.
- Gumay DP, Kanedi M, Setyaningrum E, Busman H. Keberhasilan Pemerangkapan Tikus (*Rattus Exulans*) Dengan Jenis Umpan Berbeda Di Kebun Raya Liwa Lampung Barat. *J Med*
- Haidar, M., Rizwar, R., Darmi, D., & Putra, A. H. (2022). Preferensi Tikus Terhadap Beberapa Jenis Umpan Yang Berbeda Di Kawasan Pemukiman. *BIOEDUSAINS:Jurnal Pendidikan Biologi Dan Sains*, 5(1), 137–142. <https://doi.org/10.31539/Bioedusains.V5i1.2189>

- Husni, S. H., Martini, M., Suhartono, S., Budiyo, B., & Raharjo, M. (2023). Faktor Lingkungan Yang Berpengaruh Terhadap Keberadaan Tikus Serta Identifikasi Bakteri *Leptospira* sp. di Pemukiman Sekitar Pasar Kota Semarang Tahun 2022. *Jurnal Kesehatan Lingkungan Indonesia*, 22(2), 134–141. <https://doi.org/10.14710/jkli.22.2.134-141>.
- Hamsir H, Anggriani R, Sahani W.( 2022). Kemampuan Variasi Umpan Dalam Mengendalikan Vektor Tikus Di Pelabuhan Nusantara Pare-Pare. Sulolipu.
- Haidar, M., Rizwar, R., Darmi, D., & Putra, A. H. (2022). Preferensi Tikus terhadap Beberapa Jenis Umpan yang Berbeda di Kawasan Pemukiman. *BIOEDUSAINS:Jurnal Pendidikan Biologi Dan Sains*, 5(1), 137–142. <https://doi.org/10.31539/bioedusains.v5i1.2189>
- Harina, A. K. (2022). Laporan Survei Faktor Risiko Penyakit Pes. -, 2(8.5.2017), 2003–2005.
- Husni, S. H., Martini, M., Suhartono, S., Budiyo, B., & Raharjo, M. (2023). Faktor Lingkungan Yang Berpengaruh Terhadap Keberadaan Tikus Serta Identifikasi Bakteri *Leptospira* sp. di Pemukiman Sekitar Pasar Kota Semarang Tahun 2022. *Jurnal Kesehatan Lingkungan Indonesia*, 22(2), 134–141. <https://doi.org/10.14710/jkli.22.2.134-141>
- Ilman, A. B., & Hanifa, R. (2020). Tinjauan atas Murine Typhus. *Cdk*, 47(2), 113–115. <http://103.13.36.125/index.php/CDK/article/view/353>
- Indraswari, O. L., Sumanto, D., & Nurullita, U. (2018). Paparan Tikus di Lingkungan Pemukiman Sekitar Kasus Leptospirosis (Studi di Desa Kembangarum RT.04 RW.07 dan Desa Sumberejo RT.01-02 RW.02 Kecamatan Mranggen Kabupaten Demak). *Jurnal Universitas Muhammadiyah Semarang*, 1(1), 1–17. <http://repository.unimus.ac.id>
- Junianto SD, Siwiendrayanti A.(2016). Perbandingan Jumlah Tikus Yang Tertangkap Antara Perangkap Dengan Umpan Kelapa Bakar, Ikan Teri Dengan Perangkap Tanpa Umpan (Studi Kasus Di Wilayah Kerja Puskesmas Pandanaran) Tahun 2015. *Unnes J Public Health*;5(1):67.
- Kemkes RI. (2020). Profil Kes Indo 2019. In *Kementerian Kesehatan Republik Indonesia*. <https://pusdatin.kemkes.go.id/resources/download/pusdatin/profil-kesehatan-indonesia/Profil-Kesehatan-indonesia-2019.pdf>
- Kementerian Agama RI. 2014. *Al-Qur'an Terjemahan Dan Tajwid*. Bandung: Sygma Kementerian.
- Indraswari, O. L., Sumanto, D., & Nurullita, U. (2018). Paparan Tikus di Lingkungan Pemukiman Sekitar Kasus Leptospirosis (Studi di Desa Kembangarum RT.04 RW.07 dan Desa Sumberejo RT.01-02 RW.02

Kecamatan Mranggen Kabupaten Demak). *Jurnal Universitas Muhamadiyah Semarang*, 1(1), 1–17. <http://repository.unimus.ac.id>

Kemenkes RI. (2017). Peraturan Menteri Kesehatan Republik Indonesia Nomor 50 Tahun 2017 Tentang Standar Baku Mutu Kesehatan Lingkungan Dan Persyaratan Kesehatan Untuk Vektor Dan Binatang Pembawa Penyakit Serta Pengendaliannya. 1–14.

Khoirunnisa, R. (2019). Perbedaan Jumlah Tikus Yang Tertarik Umpan Antara Cara Pengumpanan Kombinasi Dengan Pengumpanan Non Kombinasi (Studi Di Kelurahan Tandang, Wilayah Kerja Puskesmas Kedungmundu, Kota Semarang). *Skripsi*, 8(5), 55.

KKP Kelas I Makassar. (2022). *Profil kkp kelas 1 makassar tahun 2022*.

Kulon, B., Genuk, K., & Semarang, K. (2015). Efektivitas Pemasangan Berbagai Model Perangkap Tikus Terhadap Keberhasilan Penangkapan Tikus Di Kelurahan Bangetayu Kulon Kecamatan Genuk Kota Semarang Tahun 2014. *Unnes Journal of Public Health.*, 4(3), 67–75. <https://doi.org/10.15294/ujph.v4i3.6374>

Lasmi, S., Siska, S., & Budirman, B. (2021). Kemampuan Variasi Umpan Dalam Menangkap Tikus Di Industri Tahu Kecamatan Baranti Kabupaten Sidrap. *Sulolipu: Media Komunikasi Sivitas Akademika Dan Masyarakat*, 21(1), 112. <https://doi.org/10.32382/sulolipu.v21i1.2080>

Larasati, K., Patang, P., & Lahming, L. (2018). Analisis Kandungan Kadar Serat Dan Karakteristik Sosis Tempe Dengan Fortifikasi Karagenan Serta Penggunaan Tepung Terigu Sebagai Bahan Pengikat. *Jurnal Pendidikan Teknologi Pertanian*, 3(1), 67. <https://doi.org/10.26858/jptp.v3i1.5199>

Martina, L., Sukismanto, & Werdiningsih, I. (2018). Perbedaan Jenis Umpan Terhadap Jumlah Rodentia Tertangkap Di Wilayah Kerja Puskesmas Cangkringan. *Jurnal Medika Respati*, 13(2), 10–19.

Ngidha, S., Tarmadja, S., & Nanik, E. (2016). Uji Efektivitas Beberapa Macam Rodentisida Terhadap Pengendalian Tikus. *Agromast*, 1(2), 58–66. <http://www.tjyybjb.ac.cn/CN/article/downloadArticleFile.do?attachType=PDF&id=9987>

Nugroho, A., Trapsilowati, W., Yuliadi, B., & Indriyani, S. (2018). Faktor Lingkungan Biotik dalam Kejadian Luar Biasa Leptospirosis di Kabupaten Tangerang, Banten. *Jurnal Vektor Penyakit*, 10(2), 89–94.

Priyanto, D., Raharjo, J., & Rahmawati, R. (2020). Domestikasi Tikus: Kajian Perilaku Tikus Dalam Mencari Sumber Pangan dan Membuat Sarang. *Balaba: Jurnal Litbang Pengendalian Penyakit Bersumber Binatang Banjarnegara*,

67–78. <https://doi.org/10.22435/blb.v16i1.2601>

- Priyotomo Yudi Cahyo. (2015). 18428-ID-studi-kepadatan-tikus-dan-ektoparasit-di-daerah-perimeter-dan-bufferpelabuhan-la. *Jurnal Kesehatan Masyarakat*, 3(2), 86–96.
- Rasulullah, P., & Vol, J. A. (n.d.). *Usiono, Potret Rasulullah sebagai Pendidik*, *Jurnal ANSIRU Vol 1 no 1 (Juni 2017) 202. 1(1)*.
- PT Angkasa Pura I. (2022). *Sanggahan dan Batasan Tanggung Jawab*. 1–620.
- Primaningtyas, W. (2014). Survey Lingkungan Biotik Abiotik Dan Kepadatan Populasi Tikus Di Kelurahan Jangli Dan Kelurahan Rejosari Kota Semarang. Semarang: Universitas Diponegoro.
- Rahmah, A. (2020). Variasi Morfologi Tikus *Sundamys* (Ordo Rodentia) Asal Populasi Kalimantan dan Sumatera. *Pertanian*, 16.
- Rini Susanti, SP, M. (2020). *Usulan penelitian dasar* (Issue 0508035901).
- Rusmini. (2011). Bahaya Leptospirosis (Penyakit Kencing Tikus) & Cara Pencegahannya. Yogyakarta: Gosyen Publishing.
- Robledo, R. P., & Bueno, C. R. (2021). Evaluation of a formation of school leaders: Learning from the participants. In *Profesorado* (Vol. 25, Issue 2, pp. 263–280). <https://doi.org/10.30827/profesorado.v25i2.8708>
- Rahmawati, E. (2014). Partisipasi Ibu Dalam Pemasangan Live Trap Terhadap Jumlah Tangkapan Tikus Dan Pinjal Di Desa Sukabumi Kecamatan Cepogo Kabupaten Boyolali. *Unnes Journal of Public Health*, 2(3), 1–10.
- Rampengan N. (2016). *Leptospirosis Bagian ilmu kesehatan Anak Fakultas Kedokteran Universitas Sam Ratulangi Manado*. 143–154.
- Sari, vita ardiana. (2020). Gambaran Keberadaan Vektor Penyakit Dan Binatang Pengganggu Di Bagian Instalasi Gizi Dan Bangsal Rumah Sakit Tipe C Kota Surakarta. *Paper Knowledge . Toward a Media History of Documents*, 1–4.
- Supriyati, D., Ustiawan, A., Kesehatan Masyarakat, F., Diponegoro Kampus Undip Tembalang Jl Soedarto, U., Selatan, S., Litbang, B. P., Jl Selamanik No, B., & Banjarnegara, A. (2013). Spesies Tikus, Cecurut Dan Pinjal Yang Ditemukan Di Pasar Kota Banjarnegara, Kabupaten Banjarnegara Tahun 2013 Species Rats, Shrew and Fleas Found in the Market Town Banjarnegara, Banjarnegara District 2013. *Jurnal Litbang Pengendalian Penyakit Bersumber Binatang Banjarnegara*, 9(2), 39–46. <http://sciencebiotech.net>.
- Sapriyadi Syahrumsyah, Wahyuni Marjan, & Sunarti Sri. (2016). Overview of Rat Trap Bait that Like for Controlling Rats in Buffer Area of Health Department in

Samarinda Port. *Skripsi* .

Salmahaminati, S. (2022). Analisis Kadar Air dan Protein Pada Produk Sosis di PT. Jakarana Tama Bogor. *Indonesian Journal of Chemical Research*, 6(2), 111–117. <https://doi.org/10.20885/ijcr.vol6.iss2.art7>

Syamsuddin, kuat prabowo. (2019). Pengendalian Vektor dan Tikus. *Nucl. Phys.*, 13(1), 104–116.

World Health Organization. (2020). Vector-Borne Diseases. World Health Organization.

WHO. (2022). Leptospirosis

yulia purnama S.K. (2021). *boleh membunuh hewan yang mengganggu atau membahayakan*. Muslim.or.Id.

Yuliadi, B., Muhidin, & Indriyani, S. (2016). *Tikus Jawa, Teknik Survei Di Bidang Kesehatan*.

Yunianto, B., & Ramadhani, T. (2010, Juni). Kajian Epidemiologi Leptospirosis Di Kota Semarang Dan Kabupaten Demak Tahun 2008. *Balaba*, 6(01).



**L**

**A**

**M**

**P**

**I**

**R**

**A**

**N**

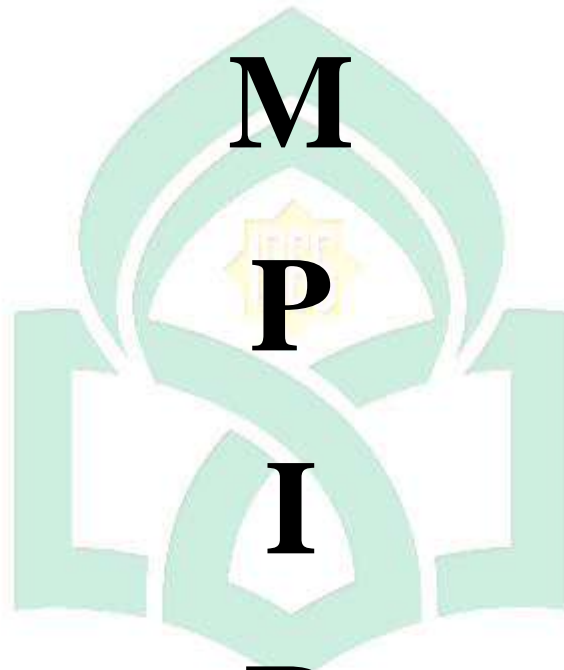

UNIVERSITAS ISLAM NEGERI

**ALAUDDIN**

MAKASSAR

**Lampiran 1**

Lokasi	Pengulangan																											
	Hari 1				Hari 2				Hari 3				Hari 4				Hari 5				Hari 6							
	K	S	B	T	K	S	B	T	K	S	B	T	K	S	B	T	K	S	B	T	K	S	B	T				
STP-AP	0	0	0	0	0	0	0	0	0	0	0	0	0	0	0	0	0	0	0	0	0	0	0	0	0	0	0	0
MPH	0	0	0	0	0	0	0	0	0	0	0	0	0	0	0	0	0	0	0	0	0	0	0	0	0	0	0	0
BMKG	0	0	0	0	0	0	0	0	0	0	0	0	0	0	0	0	0	0	0	0	0	0	0	0	0	0	0	0
D.CONCORDIA	0	0	0	0	0	1	0	0	0	0	0	0	0	0	0	0	0	0	0	0	0	0	0	0	0	0	0	0
CARGO	0	0	0	0	0	0	0	0	0	0	0	0	1	0	0	0	0	0	0	0	0	0	0	0	0	0	0	0
AVSEC	0	0	0	0	0	0	0	0	0	0	0	0	0	0	0	0	0	1	0	1	0	0	0	1	0	0	0	1
KKP	0	0	0	0	0	0	0	0	0	0	0	0	0	0	0	0	0	0	0	0	0	0	0	0	0	0	0	0
P.TAKSI	0	0	0	0	0	0	0	0	0	0	0	1	0	0	0	0	0	0	0	1	0	0	0	0	0	0	0	0
M. BANDARA	0	0	0	0	0	0	0	0	0	0	0	0	0	0	0	0	0	0	0	0	0	0	0	0	0	0	0	0
BASARNAS	0	0	0	0	0	0	0	0	0	0	0	0	0	0	0	0	0	0	0	0	0	0	0	0	0	0	0	0
Jumlah	0	0	0	0	0	1	0	0	0	0	0	1	1	0	0	0	0	1	0	2	0	0	0	1	0	0	0	1



## Lampiran 2

**Tabel Identifikasi Tikus Di Bandara Internasional Sultan Hasanuddin Makassar**

Tanggal	Lokasi	JK	Panjang				LT (mm)	JPS	PT (mm)	WB	Berat (gr)	Jenis tikus	Jenis umpan
			B	E	T	KB							
13 juni 2023	Dapur Concordia	J	91	70	10	12	14	-	4	Abu-abu gelap	35	<i>Mus musculus</i>	Sosis (S)
14 juni 2023	Parkiran taksi	J	123	150	65	44	12	-	2	Abu-abu coklat	283	<i>Rattus Tanezumi</i>	tempe goreng (TG)
15 juni 2023	Cargo	J	85	90	12	10	9	-	2	Abu-abu gelap	30	<i>Mus musculus</i>	Kelapa bakar (KB)
16 juni 2023	Avsec	B	120	150	50	45	15	2+3	-	Abu-abu coklat	190	<i>Rattus Tanezumi</i>	tempe goreng (TG)
16 juni 2023	Avsec	J	210	220	65	40	20	-	5	Coklat abu-abu	380	<i>Rattus Norvegicus</i>	Sosis (S)
16 juni 2023	Parkiran Taksi	J	91	102	15	12	12	-	3	Abu-abu gelap	39	<i>Mus Musculus</i>	tempe goreng (TG)
17 juni 2023	Avsec	J	87	94	13	10	12	-	4	Abu-abu gelap	28	<i>Mus Musculus</i>	tempe goreng (TG)

### Lampiran 3

### Frequency Table

#### JenisTikus

		Frequency	Percent	Valid Percent	Cumulative Percent
Valid	Mus Musculus	4	57.1	57.1	57.1
	Rattus Norvegicus	1	14.3	14.3	71.4
	Rattus Tanezumi	2	28.6	28.6	100.0
	Total	7	100.0	100.0	



### Lampiran 3

  
UNIVERSITAS ISLAM NEGERI  
**ALAUDDIN**  
MAKASSAR  
Jl. H.M. Yasin Limpo No. 36 Gowa, Sulawesi Selatan, Indonesia, Telp. 081210016364, E-mail: [kepk.fkik@uin-alauddin.ac.id](mailto:kepk.fkik@uin-alauddin.ac.id)

**KOMISI ETIK PENELITIAN KESEHATAN**  
*HEALTH RESEARCH ETHICS COMMITTEE*  
**UNIVERSITAS ISLAM NEGERI ALAUDDIN MAKASSAR**  
*UNIVERSITAS ISLAM NEGERI ALAUDDIN MAKASSAR*

**KETERANGAN LAYAK ETIK**  
*DESCRIPTION OF ETHICAL EXEMPTION*  
**"ETHICAL EXEMPTION"**

No: B.439/KEPK/FKIK/VII/2023

Protokol penelitian yang diusulkan oleh :  
*The research protocol proposed by*

Peneliti utama : Putri Ramadani  
*Principal In Investigator*

Nama Institusi : UIN Alauddin Makassar  
*Name of the Institution*

Dengan judul:  
*Title*

**"Efektivitas Variasi Umpan Pada Pengendalian Tikus di Bandara internasional sultan Hasanuddin Makassar"**  
*"The Effectiveness of Bait Variations in Rat Control at Sultan Hasanuddin Makassar International Airport"*

Dinyatakan layak etik sesuai 7 (tujuh) Standar WHO 2011, yaitu 1) Nilai Sosial, 2) Nilai Ilmiah, 3) Pemerataan Beban dan Manfaat, 4) Risiko, 5) Bujukan/Eksploitasi, 6) Kerahasiaan dan Privacy, dan 7) Persetujuan Setelah Penjelasan, yang merujuk pada Pedoman CIOMS 2016. Hal ini seperti yang ditunjukkan oleh terpenuhinya indikator setiap standar.

*Declared to be ethically appropriate in accordance to 7 (seven) WHO 2011 Standards, 1) Social Values, 2) Scientific Values, 3) Equitable Assessment and Benefits, 4) Risks, 5) Persuasion/Exploitation, 6) Confidentiality and Privacy, and 7) Informed Consent, referring to the 2016 CIOMS Guidelines. This is as indicated by the fulfilment of the indicators of each standard.*

Pernyataan Laik Etik ini berlaku selama kurun waktu tanggal 18 Juli 2023 sampai dengan tanggal 18 Juli 2024.



*This declaration of ethics applies during the period July 18th, 2023 until July 18th, 2024.*

July 18th, 2023  
Ketua Komisi and Chairperson,

  
DR. H. Gemy Nasir Handayani, M.Si., Apt.



## Lampiran 4

		
<b>PEMERINTAH PROVINSI SULAWESI SELATAN</b> <b>DINAS PENANAMAN MODAL DAN PELAYANAN TERPADU SATU PINTU</b>		
<small>Jl. Bougenville No.5 Telp. (0411) 441077 Fax. (0411) 448936 Website : <a href="http://simap-new.sulselprov.go.id">http://simap-new.sulselprov.go.id</a> Email : <a href="mailto:ptsp@sulselprov.go.id">ptsp@sulselprov.go.id</a> Makassar 90231</small>		
Nomor	: <b>18113/S.01/PTSP/2023</b>	<b>Kepada Yth.</b>
Lampiran	: -	Kepala Kantor Kesehatan Pelabuhan Makassar
Perihal	: <b><u>Izin penelitian</u></b>	
di- <b>Tempat</b>		
Berdasarkan surat Ketua LPPM UIN Alauddin Makassar Nomor : B-0274/Un.06/LP2M/PP.00.9/5/2023 tanggal 29 Mei 2023 perihal tersebut diatas, mahasiswa/peneliti dibawah ini:		
N a m a	: <b>PUTRI RAMADANI</b>	
Nomor Pokok	: 70200119007	
Program Studi	: Kesehatan Masyarakat	
Pekerjaan/Lembaga	: Mahasiswa (S1)	
Alamat	: Jl. H. M. Yasin Limpo No. 36, Romang Polong-Gowa PROVINSI SULAWESI SELATAN	
Bermaksud untuk melakukan penelitian di daerah/kantor saudara dalam rangka menyusun SKRIPSI, dengan judul :		
<b>" EFEKTIVITAS VARIASI UMPAN PADA PENGENDALIAN TIKUS DI BANDARA INTERNASIONAL SULTAN HASANUDDIN MAKASSAR "</b>		
Yang akan dilaksanakan dari : Tgl. <b>12 Juni s/d 12 Juli 2023</b>		
Sehubungan dengan hal tersebut diatas, pada prinsipnya kami <b>menyetujui</b> kegiatan dimaksud dengan ketentuan yang tertera di belakang surat izin penelitian.		
Demikian Surat Keterangan ini diberikan agar dipergunakan sebagaimana mestinya.		
Diterbitkan di Makassar Pada Tanggal 30 Mei 2023		
<b>A.n. GUBERNUR SULAWESI SELATAN</b> <b>PLT. KEPALA DINAS PENANAMAN MODAL DAN PELAYANAN TERPADU</b> <b>SATU PINTU PROVINSI SULAWESI SELATAN</b>		
		<b>Drs. MUH SALEH, M.Si.</b> Pangkat : PEMBINA UTAMA MUDA Nip : 19690717 199112 1002
Tembusan Yth		
1. Ketua LPPM UIN Alauddin Makassar di Makassar;		
2. <i>Pertinggal.</i>		

## Lampiran 5

 **KEMENTERIAN KESEHATAN REPUBLIK INDONESIA**  
**DIREKTORAT JENDERAL**  
**PENCEGAHAN DAN PENGENDALIAN PENYAKIT**  
KANTOR KESEHATAN PELABUHAN KELAS I MAKASSAR  
Jalan Bandara Baru Sultan Hasanuddin Makassar  
Telepon (0411) 3617482, Fax. (0411) 3634564, Email kkpmakassar@yahoo.co.id



---

**SURAT KETERANGAN SELESAI PENELITIAN**  
NOMOR : DP.01.03/6.10/058/2023

Yang bertanda tangan dibawah ini :

Nama : H. HASANUDDIN, S. Kep., Ns  
NIP : 197908262009031001  
Jabatan : Sekretaris Instalasi Diklat  
Unit Kerja : Kantor Kesehatan Pelabuhan Kelas I Makassar

Dengan ini menerangkan bahwa mahasiswa berikut :

Nama : PUTRI RAMADANI  
NIM : 70200119007  
Program Studi : Kesehatan Masyarakat  
Peminatan : Kesehatan Lingkungan  
Fakultas : Fakultas Kedokteran dan Ilmu Kesehatan  
Universitas : Universitas Islam Negeri Alauddin Makassar

Telah selesai melakukan penelitian di Kantor Kesehatan Pelabuhan Kelas I Makassar selama 1 (Satu) Bulan Terhitung Mulai Tanggal 12 Juni 2023 sampai dengan Tanggal 12 Juli 2023 untuk memperoleh data dalam rangka penyusunan Skripsi yang berjudul "EFEKTIVITAS VARIASI UMPAN PADA PENGENDALIAN TIKUS DI BANDARA INTERNASIONAL SULTAN HASANUDDIN MAKASSAR"

Demikian surat keterangan ini dibuat dan diberikan kepada yang bersangkutan untuk digunakan seperlunya.

Makassar , 13 Juli 2023  
Sekretaris Instalasi Diklat  
Kantor Kesehatan Pelabuhan Kelas I Makassar

  
H. HASANUDDIN, S. Kep., Ns  
NIP. 197908262009031001

  
mtu certification  
International  
SNI ISO 9001:2015

**Lampiran 6**

**DOKUMENTASI**

**Pemasangan umpan pada perangkap**



UNIVERSITAS ISLAM NEGERI  
**ALAUDDIN**  
M A K A S S A R

## Pemasangan perangkat



**tikus yang terperangkap**



UNIVERSITAS ISLAM NEGERI  
**ALAUDDIN**  
M A K A S S A R



## Identifikasi Tikus

