

**KADAR PM₁₀ DAN PM_{2,5} DI UDARA TERHADAP KELUHAN
SUBJEKTIF ISPA PADA PEKERJA INDUSTRI PHINISI DI
KECAMATAN BONTO BAHARI KABUPATEN BULUKUMBA**



**FAKULTAS KEDOKTERAN DAN ILMU KESEHATAN
UNIVERSITAS ISLAM NEGERI ALAUDDIN MAKASSAR
TAHUN 2023**

PENGESAHAN SKRIPSI

Skripsi yang berjudul “Kadar PM_{10} dan $PM_{2,5}$ Pada Limbah Serbuk Kayu Terhadap Keluhan Subjektif Ispa Pada Pekerja Industri Phinisi Di Kecamatan Bonto Bahari Kabupaten Bulukumba” yang disusun oleh Wahyudi Wahab, NIM: 70200119060, Mahasiswa Jurusan Kesehatan Masyarakat pada Fakultas Kedokteran dan Ilmu Kesehatan UIN Alauddin Makassar, telah diuji dan dipertahankan dalam sidang *Munaqasyah* yang diselenggarakan pada hari Selasa, 31 Oktober 2023 M, dinyatakan telah dapat diterima sebagai salah satu syarat memperoleh gelar Sarjana dalam Ilmu Kesehatan, Jurusan Keperawatan.

Gowa, 7 Maret 2024 M
26 Syaban 1445 H

DEWAN PENGUJI:

Ketua	: Dr. dr. Dewi Setiawati, Sp. OG., M.Kes	(.....)
Sekretaris	: Abd. Majid HR. Lagu, SKM., M.Kes	(.....)
Munaqisy I	: Dr. Andi Susilawati, S.Si., M.Kes	(.....)
Munaqisy II	: Dr. Syamsidar, M.Ag	(.....)
Pembimbing I	: Dr. Muh. Saleh, SKM. M. Kes	(.....)
Pembimbing II	: Munawir Amansyah, SKM., M.Kes	(.....)

Diketahui Oleh:

Dekan Fakultas Kedokteran dan Ilmu
Kesehatan UIN Alauddin Makassar



Dr. dr. Dewi Setiawati, Sp. OG., M.Kes
NIP: 19810621 200604 2 005

KATA PENGANTAR

بِسْمِ اللَّهِ الرَّحْمَنِ الرَّحِيمِ

Segala puji dan syukur kita panjatkan kepada Allah SWT karena atas kuasa-Nyalah Penulis dapat menyelesaikan penelitian ini. Juga tak lupa pula shalawat serta salam tetap tercurah kepada Baginda Nabi Muhammad SAW, yang telah berhasil membawa peradaban umat manusia ke zaman yang penuh dengan ilmu pengetahuan.

Penulis menyampaikan terima kasih yang sebanyak-banyaknya kepada Orang Tua, Ayahanda H. Abdul Wahab dan Ibunda Hj. Husniati serta saudara-saudaraku yang telah mencurahkan kasih sayang, selalu memberikan nasehat, dukungan baik dari segi moril maupun materil serta doa yang tiada henti-hentinya demi kebaikan penulis di dunia dan di akhirat.

Penulisan hasil penelitian ini juga tidak terlepas dari bantuan dan kerjasama dari berbagai pihak, oleh karena itu pada kesempatan ini penulis mengucapkan terima kasih kepada:

1. Bapak Prof. Drs. Hamdan Juhannis M.A. Ph.D selaku Rektor UIN Alauddin Makassar.
2. Ibu Dr. dr. Syatirah Jalaluddin, Sp.A.,M.Kes selaku Dekan Fakultas Kedokteran dan Ilmu Kesehatan UIN Alauddin Makassar.
3. Bapak Abd. Majid HR. Lagu, SKM., M.Kes selaku Ketua Program Studi Kesehatan Masyarakat.
4. Bapak Dr. Muh. Saleh, SKM., M.Kes sebagai Pembimbing I yang telah banyak memberikan arahan dan perbaikan dalam penyusunan.
5. Bapak Munawir Amansyah, S.KM, M.kes sebagai pembimbing II yang senantiasa memberikan arahan dan perbaikan dalam penyusunan.

6. Bunda Dr. Andi Susilawaty S.Si, M.Kes sebagai penguji I yang senantiasa memberikan arahan dan perbaikan dalam penyusunan.
7. Ibu Dr Syamsidar, M.Ag sebagai penguji II yang telah memberikan saran dan masukan khususnya pada integrasi keislaman dalam skripsi ini.
8. Ibu Dian Rezki Wijaya, SKM.,M.kes. selaku pembimbing akademik
9. Para Dosen Fakultas Kedokteran dan Ilmu Kesehatan khususnya Program Studi Kesehatan Masyarakat yang telah memberikan ilmu, nasihat dan semangatnya bagi penulis.
10. Pengelola Seminar Program Studi Kesehatan Masyarakat Fakultas Kedokteran dan Ilmu Kesehatan yang membantu dalam administrasi persuratan dan kelengkapan berkas seminar.
11. Para staf akademik dan tata usaha Fakultas Kedokteran dan Ilmu Kesehatan UIN Alauddin Makassar yang telah membantu penulis dalam pengurusan administrasi persuratan.
12. Camat Bonto bahari yang telah memberikan izin untuk melaksanakan penelitian
13. Teman-teman tercinta angkatan 2019 (GRAMOST) Program Studi Kesehatan Masyarakat UIN Alauddin Makassar yang telah memberikan semangat kepada penulis terlebih teman-teman KL 2019 sebagai teman seperjuangan dan yang selalu ada ketika dibutuhkan.
14. Teman teman “di beranda rumahmu” yang selama ini mensupport dan membantu saya dalam menyusun skripsi ini, saya rasa skripsi ini tidak akan seperti ini tanpa ada bantuan dari teman teman. Sekali lagi terima kasih
15. Teman teman “difirsel” yang sudah menemani dan membantu untuk mengambil data di tempat penelitian dan membantu saya dalam mengurus administrasi di lapangan.

16. Senior dan junior di Program Studi Kesehatan Masyarakat Fakultas Kedokteran dan Ilmu Kesehatan UIN Alauddin Makassar yang telah memberikan dukungan moril kepada penulis.

Alhamdulillah akhirnya skripsi ini bisa dirampungkan, karena tanpa bantuan mereka penulis tidaklah mampu menyelesaikan hasil penelitian ini. Semoga hasil penelitian ini dapat bermanfaat bagi banyak pihak.

Samata-Gowa, September 2023

Penulis

Wahyudi Wahab



DAFTAR ISI

DAFTAR ISI	ii
DAFTAR TABEL	vi
DAFTAR BAGAN	vii
PENDAHULUAN	1
A. Latar Belakang	1
B. Rumusan Masalah	4
C. Definisi Operasional	5
D. Kajian Pustaka	7
E. Tujuan Penelitian	11
F. Manfaat Penelitian	11
TINJAUAN PUSTAKA	13
A. Tinjauan Umum Limbah Serbuk Kayu	13
B. Tinjauan Umum Keluhan Subyektif Saluran Pernafasan	16
C. Tinjauan Umum Sumber Pencemaran Udara	28
D. Tinjauan Umum <i>Particulate Matter</i> (PM ₁₀)	30
E. Tinjauan Umum <i>Particulate Matter</i> (PM _{2,5})	35
F. Tinjauan Umum Karakteristik kerja	40
G. Integrasi Keislaman	44
H. Kerangka Teori	47
I. Kerangka Konsep	48
METODE PENELITIAN	49
A. Jenis Dan Lokasi Penelitian	49
B. Populasi dan Sampel Penelitian	50
C. Metode pengumpulan Data	53
D. Teknik Pengolahan dan Analisis Data	54
HASIL DAN PEMBAHASAN	56
A. Gambaran Umum Lokasi Penelitian	56
B. Hasil penelitian	62
C. Pembahasan Penelitian	69
PENUTUP	84
A. Kesimpulan	84
B. Saran	84
DAFTAR PUSTAKA	86
LAMPIRAN	

DAFTAR TABEL

Tabel 1.1	Kajian Pustaka _____	7
Tabel 4.1	Karakteristik Responden Berdasarkan Jenis Kelamin, Usia, Perokok, Dan Pengguna Masker _____	63
Tabel 4.2	Karakteristik Lokasi Kerja Dan Waktu Kerja Responden _____	64
Tabel 4.3	Karakteristik Responden Berdasarkan Keluhan Responden _____	65
Tabel 4.4	Distribusi Frekuensi Konsentrasi PM ₁₀ Dan PM _{2,5} Di Area Kerja Industri Perahu Phinisi Di, Kec. Bonto Bahari, Kab Bulukumba.	66
Tabel 4.5	gambaran usia pekerja dengan keluhan ISPA _____	66
Tabel 4.6	Gambaran Kebiasaan Merokok Dengan Keluhan ISPA _____	67
Tabel 4.7	Gambaran Penggunaan Masker Dengan Keluhan ISPA _____	68
Tabel 4.8	Gambaran Masa Kerja Dengan Keluhan ISPA _____	68
Tabel 4.9	Gambaran Lama Paparan Dengan Keluhan ISPA _____	69
Tabel 4.10	Gambaran Paparan PM Dengan Keluhan ISPA _____	69



DAFTAR GAMBAR

Gambar 2.1	Organ Respirasi Tampak Depan _____	21
Gambar 2.2	Kerangka Teori _____	48
Gambar 2.3	Kerangka Konsep _____	49
Gambar 3.1	Peta Kecamatan Bonto Bahari _____	50
Gambar 3.2	Peta Industri Phinisi Di Pantai Bira _____	51
Gambar 3.3	Peta Industri Phinisi Di Pantai Mandala _____	51
Gambar 3.4	Peta Industri Phinisi Di Kelurahan Tanah Lemo _____	52



ABSTRAK

Nama : Wahyudi Wahab
Nim 70200119060
Judul : Kadar PM₁₀ Dan PM_{2,5} Di Udara Terhadap Keluhan Subjektif Ispa Pada Pekerja Industri Phinisi Di Kecamatan Bonto Bahari Kabupaten Bulukumba.

Particulat Matter (PM) merupakan debu yang memiliki ukuran 0,25-10 mm yang dengan mudahnya masuk ke saluran pernafasan melalui hidung hingga alveoli yang menyebabkan gangguan keluhan subjektif Infeksi Saluran Pernafasan Akut (ISPA) selain kadar debu, karakteristik pekerja juga berpengaruh terhadap keluhan-keluhan yang dialami pekerja. Tujuan penelitian ini untuk mengetahui gambaran kadar debu PM₁₀, PM_{2,5} dan karakteristik pekerja serta keluhan subejktif ISPA terhadap pekerja di industri phinisi, Kec Bonto Bahari, Kab Bulukumba. Jenis penelitian ini adalah kuantitatif dengan pendekatan deskriptif.. Sampel penelitian adalah pekerja kapal phinisi yang aktif minimal 6 bulan sebelum penelitian ini dilakukan.

Hasil penelitian menunjukkan responden terbanyak dengan usia rentan dari 32-48 tahun sebanyak 23 (32.9%) responden, sedang lama kerja pling banyak rentan dari 1-3 tahun dengan jumlah 60,0%, gambaran penggunaan APD sebanyak 32,9% yang menggunakan dan status aktif merokok sebanyak 82,9% yang merokok.

Kesimpulan penelitian ini adalah bahwa keluhan yang dimiliki oleh responden bisa disebabkan oleh usia serta lamanya paparan akan tetapi persoalan merokok dan penggunaan APD adanya responden yang tidak mengalami keluhan disebabkan karena pola hidup serta gizi yang seimbang.

Kata Kunci : PM₁₀ dan PM_{2,5}, karakteristik pekerja, keluhan subjektif ISPA.

ABSTRACT

Name : Wahyudi Wahab

Reg. Number : 70200119060

Title : PM10 and PM2.5 levels in the air on subjective complaints of acute respiratory infections in Phinisi industrial workers in Bonto Bahari District, Bulukumba Regency.

Particulate Matter (PM) is dust measuring 0.25-10 mm which easily enters the respiratory tract through the nose to the alveoli which causes subjective complaints of Acute Respiratory Infections (ARI). Apart from dust levels, worker characteristics also influence complaints. complaints experienced by workers. The aim of this research is to determine the description of PM10, PM2.5 dust levels and worker characteristics as well as subjective ISPA complaints against workers in the phinisi industry, Bonto Bahari District, Bulukumba District. This type of research is quantitative with a descriptive approach. The research sample is phinisi ship workers who were active for at least 6 months before this research was conducted.

The results of the study showed that the most vulnerable respondents were 32-48 years old, 23 (32.9%) respondents, while the length of work was most vulnerable from 1-3 years with a total of 60.0%, a description of the use of PPE was 32.9% who used and active smoking status as many as 82.9% smoke.

The conclusion of this research is that the complaints that respondents have can be caused by age and length of exposure, but the issue of smoking and the use of PPE is that there are respondents who do not experience complaints due to a balanced lifestyle and nutrition.

Keywords: PM10 and PM2.5, worker characteristics, subjective complaints of ISPA.

BAB I

PENDAHULUAN

A. Latar Belakang

Udara merupakan hal yang sangat vital bagi kelangsungan hidup makhluk hidup. Tanpa adanya udara, makhluk hidup tidak akan bisa bertahan hidup lama, bahkan hanya beberapa menit saja (Wardhani,2015). Udara adalah campuran gas yang terdapat pada lapisan yang mengelilingi bumi. Komponen yang konsentrasinya paling bervariasi yaitu uap air dan CO₂. Kegiatan yang berpotensi menaikkan konsentrasi CO₂ seperti pembusukan sampah tanaman, pembakaran atau sekumpulan massa manusia di dalam ruangan terbatas yaitu karena proses pernapasan. Penyebab pencemaran udara biasanya bersumber dari kegiatan manusia, meningkatnya pembangunan kota dan pusat-pusat industri dan lain sebagainya (Adriana 2021)

Pencemaran udara merupakan dampak dari kerusakan yang terjadi di muka bumi dan menjadi masalah lingkungan utama yang berisiko terhadap kesehatan. Pencemaran terjadi karena rusaknya keseimbangan lingkungan yang menimbulkan berbagai masalah kesehatan di masyarakat. Dengan mengurangi tingkat polusi udara, negara dapat mengurangi berbagai beban penyakit. Semakin rendah tingkat polusi udara di suatu daerah, semakin baik kesehatan kardiovaskuler dan pernapasan penduduknya, baik untuk jangka panjang maupun jangka pendek (World Health Organization, 2016).

Perubahan kualitas udara pada dasarnya disebabkan oleh zat-zat pencemar yang masuk ke dalam udara yang biasanya berbentuk gas-gas dan partikel kecil atau

aerosol. Masuknya zat pencemar ini dapat terjadi secara alamiah seperti kebakaran hutan, debu meteorit, pancaran garam dari laut dan letusan gunung api. Pencemaran udara juga sebagian besar diakibatkan oleh aktivitas manusia, seperti aktivitas transportasi, industri, pembuangan sampah yang terdekomposisi maupun yang dibakar serta kegiatan rumah tangga lainnya (Adriana 2021).

Di dunia, Infeksi Saluran Pernapasan Akut / ISPA merupakan penyebab utama morbiditas dan mortalitas penyakit menular dimana tercatat sebanyak 156 juta kasus baru per tahunnya dan 96,7% kasus tersebut terjadi di negara berkembang (Kementerian Kesehatan, 2016). Deskripsi Prevalensi ISPA tahun 2018 di Indonesia menurut diagnosa tenaga kesehatan (dokter, bidan atau perawat) dan gejala yang dialami sebesar 9,3% (Kementerian Kesehatan, 2018). Penyakit ini merupakan infeksi saluran pernapasan akut dengan gejala demam, batuk kurang dari 2 minggu, pilek/hidung tersumbat dan/atau sakit tenggorokan. Data ILO mengungkapkan bahwa penyebab kematian yang berhubungan dengan pekerjaan sebesar 34% akibat penyakit kanker, 25% akibat kecelakaan, 21% penyakit saluran pernafasan, 15% penyakit kardiovaskuler dan 5% disebabkan oleh faktor lain. Kematian pekerja akibat saluran pernafasan menempati urutan ke 3 setelah kecelakaan kerja (ILO, 2018). Berdasarkan survei yang dilakukan oleh Direktorat Jenderal PPM & PL, di Indonesia Penyakit Paru-paru Obstructive Kronis (PPOK) menempati urutan pertama penyumbang angka kesakitan (35%), diikuti dengan asma bronchial (33%), kanker paru-paru (30%), dan lainnya (2%) (Yulianto, Sahira, & Putra, 2021).

Penyakit pada saluran pernafasan merupakan salah satu penyakit akibat kerja yang disebabkan oleh paparan debu pada lingkungan tempat kerja (Suma'mur, 2009). Salah satu faktor kimia yang sering terdapat dan berbahaya di tempat kerja adalah debu. berdasarkan hasil Riskesdas (2018) prevalensi ISPA di Indonesia sebesar 9,3% diantaranya 9,0% berjenis kelamin laki-laki dan 9,7% berjenis kelamin perempuan (Kementerian Kesehatan RI, 2018). Prevalensi ISPA tertinggi terjadi pada kelompok umur satu sampai empat tahun yaitu sebesar 13,7% (Kementerian Kesehatan RI, 2018). Kasus ISPA terbanyak di Indonesia yaitu terjadi di Provinsi Nusa Tenggara Timur 15,4%, Papua 13,1%, Banten 11,9%, Nusa Tenggara Barat 11,7%, Bali 9,7% (Kementerian Kesehatan RI, 2018). Sulawesi selatan sendiri merupakan provinsi dengan penderita ispa sebanyak 50.127 (1,85%), dan Kabupaten Bulukumba terdapat 2392 (2,85%) penderita penderita ISPA . (Kementerian Kesehatan RI, 2018).

ISPA sendiri disebabkan oleh beberapa faktor seperti biologis dan lingkungan sekitar. Faktor biologis seperti bakteri, virus, dan jamur. Selain virus, bakteri, rickettsia dan jamur, faktor yang dapat memicu timbulnya ISPA adalah pencemaran udara. (Kementerian Kesehatan 2012) menyebutkan bahwa beberapa faktor yang dapat menyebabkan ISPA diantaranya ialah asap rokok, asap pembakaran di rumah tangga, gas buang sarana transportasi dan industri, kebakaran hutan, dan lain sebagainya.

Kelurahan Tanah Lemo, Kecamatan Bonto Bahari, Kabupaten Bulukumba merupakan salah satu industri kayu terbesar dan terkenal di dunia. Phinisi yang merupakan warisan nenek luhur yang diakui UNESCO berpusat di kecamatan

bonto bahari salah satunya di kelurahan tanah lemo. Dengan persentase 24,73% berprofesi sebagai pembuat kapal phinisi dengan jam kerja ± 7 jam/hari dalam 7 hari dengan durasi pembuatan kapal paling cepat tiga bulan (Kantor Kelurahan Tanah Lemo, 2018). Dilihat dari lama kerja yang tidak sesuai dengan peraturan perundang-undangan tenaga kerja tahun 2003, semakin lama masa kerja maka semakin besar pula potensi terkena paparan PM_{10} dan $PM_{2,5}$ dari limbah industri kapal phinisi.

Ada beberapa penelitian terkait PM_{10} dan $PM_{2,5}$ seperti Mengkarakterisasi variasi spasial peningkatan konsentrasi PM_{10} dan $PM_{2,5}$ di seluruh kota menggunakan pemantauan seluler berbasis taksi (Yu Ting Yu et al, 2022), Prediksi jangka pendek materi partikulat PM_{10} dan $PM_{2,5}$ di Seoul, Korea Selatan menggunakan algoritma pembelajaran mesin berbasis pohon (Bu-Yo Kim et al, 2022), dan Variasi dan penyebaran PM_{10} dan $PM_{2,5}$ selama lockdown COVID-19 di kota metropolitan Kolkata, India diselidiki melalui model HYSPLIT (Biswajit Bera, 2022), dan Gambaran kadar PM_{10} dan karakteristik pekerja terhadap keluhan subjektif gangguan pernafasan akut pada pekerja industri phinisi di Tanah Lemo Kecamatan Bonto Bahari Kabupaten Bulukumba (Andi Rini, 2019). Penelitian ini akan melengkapi penelitian sebelumnya dengan meneliti PM_{10} dan $PM_{2,5}$ tempat pembuatan perahu Phinisi di Kecamatan Bonto Bahari Kabupaten Bulukumba.

B. Rumusan Masalah

Berdasarkan Latar Belakang yang Telah Saya Uraikan Diatas, Maka Permasalahan yang Dikaji Dalam Penelitian Ini Adalah “*Bagaimana Kadar Konsentrasi PM_{10} dan $PM_{2,5}$ Pada Limbah Serbuk Kayu Terhadap Keluhan ISPA*

Pada Pekerja Industri Phinisi Tahun 2023 Di Kecamatan Bonto Bahari Kabupaten Bulukumba”?

C. Definisi Operasional Dan Kriteria Objektif

A. PM₁₀ adalah padatan atau cairan di udara dalam bentuk asap ataupun debu atau uap yang tinggal di udara dalam waktu lama dan berukuran dari 10 mikron dengan ketentuan yang telah ditetapkan menggunakan alat Hazard-Dust EPAM 5000

Kriteria Objektif:

- a. Melebihi nilai ambang batas apabila $>150\text{g/m}^3$
- b. Tidak melebihi nilai ambang batas apabila $\leq 150\text{g/m}^3$

B. PM_{2,5} adalah padatan atau cairan di udara dalam bentuk asap ataupun debu atau uap yang tinggal di udara dalam waktu lama dan berukuran dari 2,5 mikron dengan ketentuan yang telah ditetapkan menggunakan alat Hazard-Dust EPAM 5000

Kriteria Objektif:

- a. Melebihi nilai ambang batas apabila $>65\text{g/m}^3$
- b. Tidak melebihi nilai ambang batas apabila $\leq 65\text{g/m}^3$

C. Usia yaitu lama hidup responden sejak lahir sampai penelitian ini dilakukan dalam satuan tahun.

Kriteria Objektif:

- a. Apabila usia responden >40 tahun berisiko terkena ISPA
- b. Apabila usia responden ≤ 40 tahun kurang berisiko terkena ISPA

D. Masa kerja adalah lamanya waktu bekerja dalam satuan tahun dan terhitung sejak pertama kali bekerja sampai penelitian ini.

Kriteria Objektif:

- a. Apabila masa kerja >10 tahun berisiko terkena ISPA
- b. Apabila masa kerja ≤ 10 tahun kurang berisiko terkena ISPA

E. Penggunaan APD yaitu tindakan berulang menggunakan masker secara berulang dan secara disiplin selama jam kerja 9 jam.

Kriteria Objektif:

- a. Lebih berisiko terkena ISPA apabila tidak menggunakan APD (Masker)
- b. Kurang berisiko terkena ISPA apabila menggunakan APD (Masker)

F. Status merokok responden adalah kategori atau kebiasaan pada saat bekerja ataupun tidak bekerja dihitung sejak 6 bulan sebelum penelitian ini dilakukan.

Kriteria Objektif: UNIVERSITAS ISLAM NEGERI

- a. Perokok lebih berisiko terkena ISPA
- b. Bukan perokok kurang berisiko terkena ISPA

D. Kajian Pustaka

Tabel 1.1

Penelitian Terdahulu Terkait Gambaran Kadar Konsentrasi PM₁₀ dan PM_{2,5} Pada Limbah Serbuk Kayu Terhadap Keluhan Subjektif ISPA Pada Warga Sekitar Industri Phinisi Tahun 2023 Di Kecamatan Bonto Bahari Kabupaten Bulukumba

No	Nama Peneliti	Judul Penelitian	Metode Penelitian	Variabel	Hasil
1	Ibnu Sri Fuqoha.2017	Hubungan paparan debu kayu dengan kejadian infeksi saluran pernafasan akut (ISPA) pada pekerja mebel di PT X jepara	deskriptif analitik dengan metode kuantitatif dengan pendekatan cross sectional.	Variabel dependen (lama paparan) Independen : (umur, APD, kebiasaan merokok,riwayat penyakit)	Pekerja yang lebih lama terpapar debu lebih banyak yang mengalami infeksi pernafasan akut.
2	Yulina Purnama Sari.2016	Hubungan antara paparan debu dengan kejadian gangguan saluran pernafasan pada masyarakat kelurahan kairagi satu lingkungan 3 kota Manado.	penelitian analitik dengan penelitian cross sectional	Variabel Dependen (kadar paparan debu) Independen (Umur, jenis kelamin, pendidikan, keadaan lingkungan)	Tidak ada hubungan antara paparan debu dengan kejadian ISPA.

No	Nama Peneliti	Judul Penelitian	Metode Penelitian	Variabel	Hasil
3	Yolanda Muthiara Cristina 2016	Hubungan Konsentrasi PM10 dan Karakteristik Pekerja terhadap keluhan subyektif ISPA pada pekerja di area basement parkir BLOK M	penelitian analitik observasional dengan rancangan studi <i>cross sectional</i> .	Variabel Dependen keluhan subyektif saluran pernafasan akut pada pekerja Variabel Independen (umur, kebiasaan merokok, lama paparan, lama kerja, usia, penggunaan APD dan status merokok).	konsentrasi PM10 pada petugas dengan keluhan subyektif gangguan pernapasan akut lebih besar dari pada petugas yang tidak memiliki keluhan subyektif gangguan pernapasan akut.
4	Nailul Hikmi, 2023	Hubungan masa kerja, kebiasaan merokok dan PM ₁₀ dengan kejadian ISPA pada pekerja di industri mebel kayu di kelurahan sungai apih Kecamatan Kuranji Kota Padang	penelitian kuantitatif dengan desain peneliti <i>cross sectional</i> . Dengan sampel 55 pekerja. Analisis data menggunakan analisis univariat dan analisis privat melalui uji	Variabel Independen : Lama paparan, penggunaan APD, Kebiasaan Merokok. Variabel Dependen Kejadian ISPA pada pekerja industri mebel di Kecamatan Kuranji, Kota Padang.	Hasil penelitian dengan analisis univariat didapatkan distribusi frekuensi ISPA (74,5%) pekerja dengan kejadian ISPA , kadar debu kayu

No	Nama Peneliti	Judul Penelitian	Metode Penelitian	Variabel	Hasil
5	Aryanto Purnomo dan Taufik Anwar, 2015	Pajanan debu kayu (PM ₁₀) gejala penyakit saluran pernafasan pada pekerja mebel sektor informal.	observasional dengan desain penelitian <i>cross sectional</i> . Populasi pekerja dalam penelitian semua pekerja mebel sektor informal di wilayah kota Pontianak sebanyak 25 industri mebel. Untuk mengetahui hubungan variabel dependen dan independen yang berbentuk kategorik menggunakan <i>chi-square</i> dan yang berbentuk numeric menggunakan uji <i>mann-whitney</i> .	Variabel Independen Pajanan debu kayu PM ₁₀ Variabel dependen penyakit saluran pernafasan pada pekerja mebel.	Hasil penelitian tersebut sesuai juga dengan penelitian yang dilakukan oleh Holmes, (1989) dari 50 pekerja <i>furniture</i> , ditemukan konsentrasi PM ₁₀ 109 µg/m ³ menyebabkan terjadinya faal paru pekerja sebanyak 31% (Jeyaratman,1997). PM ₁₀ yang mengandung virus, bakteri, zat kimia dan materi lainnya dapat masuk ke dalam saluran pernafasan, selanjutnya menyebabkan peradangan dan iritasi. Hal ini sesuai dengan hasil penelitian Smith (2002), bahwa partikel di udara ambien yang terinhalasi selanjutnya akan menyebabkan terjadinya peradangan lokal pada paru-paru.

No	Nama Peneliti	Judul Penelitian	Metode Penelitian	Variabel	Hasil
6	Zhenzhou Yang, 2018	Characterization of PM10 surrounding a cement plant with integrated facilities for co-processing of hazardous wastes	Observasional, dengan mengumpulkan materi di lokasi	Variabel independen unsur-unsur volatil pada semen	menunjukkan bahwa unsur-unsur volatil (Zn, As, Se, Sc, Cd, Sb dan Pb) yang melimpah di dalam limbah dapat sangat kaya akan PM10 dibandingkan dengan tanah setempat, yang mencerminkan pengaruh dari produksi semen.
7	Emy Nkhama, 2017	Effects of Airborne Particulate Matter on Respiratory Health in a Community near a Cement Factory in Chilanga, Zambia: Results from a Panel Study	Metode yang digunakan adalah longitudinal	Variabel independen PM _{2,5} , PM ₁₀ , suhu, RH	Temuan dari penelitian ini menambah pengetahuan bahwa bahkan orang yang tampaknya sehat pun terpengaruh akibat paparan PM pada tingkat rendah. PM meningkatkan kemungkinan menderita gejala pernapasan dan menurunkan indeks fungsi paru-paru.

E. Tujuan Penelitian

1. Tujuan Umum

Untuk mengetahui kadar konsentrasi PM_{10} dan $PM_{2,5}$ pada limbah serbuk kayu terhadap keluhan ISPA pada pekerja industri phinisi di Kecamatan Bonto Bahari Kabupaten Bulukumba.

2. Tujuan Khusus

- a. Untuk mengetahui gambaran konsentrasi PM_{10} dan $PM_{2,5}$ area industri Phinisi Di kecamatan bonto bahari kabupaten Bulukumba.
- b. Untuk mengetahui karakteristik pekerja industri Phinisi di kecamatan bonto bahari kabupaten Bulukumba.
- c. Untuk mengetahui keluhan Subjektif ISPA pada pekerja industri Phinisi di kecamatan bonto bahari kabupaten Bulukumba.

F. Manfaat Penelitian

1. Manfaat Praktis

Hasil penelitian ini dapat menjadi masukan bagi pihak Pemerintah dan warga setempat khususnya di kecamatan bonto bahari kabupaten Bulukumba agar para pekerja lebih mengutamakan kesehatannya lagi sehingga tugas yang diemban dapat terlaksana secara efisien dan efektif.

2. Manfaat Ilmiah

Memperkaya khasanah ilmu pengetahuan khususnya dibidang Kesehatan Masyarakat terkait Gambaran Kadar Konsentrasi PM_{10} dan $PM_{2,5}$ Pada Limbah Serbuk Kayu serta dapat dipakai sebagai bahan referensi dalam penelitian lebih lanjut atau dapat menjadi data awal bagi penelitian selanjutnya. Serta Hasil penelitian ini diharapkan bisa menjadi bahan referensi, tambahan data, dan menjadi bahan studi pustaka bagi Universitas Islam Negeri (UIN) Alauddin Makassar

3. Manfaat Bagi Peneliti

Penelitian ini dapat dijadikan sebagai media pembelajaran secara praktis untuk mengembangkan teori-teori yang telah dipelajari dan member pengalaman yang berarti dalam menghadapi sebuah masalah dilapangan.



BAB II

TINJAUAN PUSTAKA

A. Tinjauan Umum Limbah Serbuk Kayu

1. Pengertian Limbah

Limbah adalah sisa dari suatu usaha maupun kegiatan yang mengandung bahan berbahaya atau beracun yang karena sifat, konsentrasi, dan jumlahnya, baik secara langsung maupun tidak langsung dapat membahayakan lingkungan, kesehatan, kelangsungan hidup manusia dan makhluk hidup lainnya. Bahan yang sering ditemukan dalam limbah antara lain senyawa organik yang dapat terbiodegradasi, senyawa organik yang mudah menguap, senyawa organik yang sulit terurai (Rekalsitran), logam berat yang toksik, padatan tersuspensi, nutrien, mikroba, pathogen, dan parasit (Dirgantoro 2017).

Menurut (Dirgantoro 2017), berdasarkan wujud limbah yang dihasilkan, limbah terbagi 3 yaitu:

1. Limbah padat Limbah padat adalah limbah yang memiliki wujud padat yang bersifat kering dan tidak dapat berpindah kecuali dipindahkan. Limbah padat ini biasanya berasal dari sisa makanan, sayuran, potongan kayu, ampas hasil industri, dan lain-lain.
2. Limbah cair Limbah cair adalah limbah yang memiliki wujud cair. Limbah cair ini selalu larut dalam air dan selalu berpindah (kecuali ditempatkan pada wadah/bak). Contoh dari limbah cair ini adalah air bekas cuci pakaian dan piring, limbah cair dari industri, dan lain-lain.

3. Limbah gas Limbah gas adalah limbah yang berwujud gas. Limbah gas bisa dilihat dalam bentuk asap dan selalu bergerak sehingga penyebarannya luas. Contoh dari limbah gas adalah gas buangan kendaraan bermotor, buangan gas dari hasil industri.

Limbah cair merupakan gabungan atau campuran dari air dan bahan-bahan pencemar yang terbawa oleh air, baik dalam keadaan terlarut maupun tersuspensi yang terbangun dari sumber domestik (perkantoran, perumahan, dan perdagangan), sumber industri, dan pada saat tertentu tercampur dengan air tanah, air permukaan, ataupun air hujan (Dirgantoro 2017).

2. Pengertian Serbuk Kayu

Serbuk gergaji adalah butiran kayu yang dihasilkan dari proses menggergaji (Aisyah 2023). Serbuk-serbuk gergaji ini dapat diperoleh dari beragam sumber, seperti limbah pertanian dan perikanan. Jumlah serbuk gergaji yang dihasilkan dari eksploitasi/pemanenan dan pengolahan kayu bulat sangat banyak. Produksi total kayu gergajian Indonesia mencapai 2,6 juta m³ per tahun, dengan asumsi bahwa jumlah limbah yang terbentuk 54,24% dari produksi total. Oleh karena itu, maka dihasilkan limbah penggergajian kayu sebanyak 1,4 juta m³ per tahun dan angka ini cukup besar karena mencapai sekitar separuh dari produksi kayu gergajian (Pari 2002). Balai Penelitian Hasil Hutan (BPHH) pada kilang penggergajian di Sumatera dan Kalimantan serta Perum Perhutani di Jawa menunjukkan bahwa rendemen rata-rata penggergajian adalah 45%, sisanya 55% berupa limbah. Sebanyak 10% dari limbah penggergajian tersebut merupakan serbuk gergaji (C. Wibowo 1990).

Serbuk kayu adalah limbah yang diperoleh dari hasil penggergajian kayu yang menggunakan mesin maupun manual. Industri penggergajian kayu tentu akan menghasilkan limbah kayu yang berupa serbuk kayu dan potongan kayu (Krisdianto, Wijianto, and Pramuko 2016)

. Limbah yang dihasilkan dari industri penggergajian kayu masih belum termanfaatkan secara maksimal. Sementara ini penanganan limbah serbuk kayu hanya dibiarkan membusuk, ditumpuk dan dibakar yang kesemuanya berdampak negatif terhadap lingkungan. Salah satu solusinya adalah memanfaatkan limbah tersebut menjadi produk yang bernilai tambah dengan teknologi sederhana (Saptari et.al, 2016).

Limbah serbuk kayu akan terus meningkat jumlahnya apabila tidak dimanfaatkan atau ditangani. Selama ini penanganan limbah serbuk kayu yang tidak termanfaatkan banyak dilakukan hanya dengan cara dibakar, yang akan menimbulkan masalah baru bagi lingkungan, terutama karena hasil pembakaran itu akan menimbulkan polusi dan juga pembakaran secara percuma hanya akan membuang banyak energi yang harusnya masih dapat dimanfaatkan. Serbuk kayu memiliki kandungan yang sebagian besar terdiri dari selulosa (40-50%), hemiselulosa (20-30%), lignin (20-30%) (2), dan sejumlah kecil bahan-bahan anorganik serta nilai kalor sekitar 4491,2 kal/gr. (Angga, 2005). Komponen ini yang memungkinkan serbuk kayu dapat dijadikan bahan bakar biomassa sebagai bahan bakar padat alternatif.

B. Tinjauan Umum Keluhan Subyektif Saluran Pernafasan

1. Pengertian Keluhan Subjektif Saluran Pernafasan

Udara mempunyai arti yang sangat penting di dalam kehidupan makhluk hidup. Sehingga udara merupakan sumber daya alam yang harus dilindungi untuk hidup dan kehidupan manusia dan makhluk hidup lainnya. Hal ini berarti bahwa pemanfaatannya harus dilakukan secara bijaksana dengan memperhitungkan kepentingan generasi sekarang dan yang akan datang. Untuk mendapatkan udara sesuai dengan tingkat kualitas yang diinginkan maka pengendalian pencemaran udara menjadi sangat penting untuk dilakukan.

Pencemaran udara adalah masuk atau dimasukkannya zat, energi dan atau komponen lainnya kedalam udara oleh kegiatan manusia sehingga mutu udara turun sampai ketinggian tertentu yang menyebabkan atau mempengaruhi kesehatan manusia. Partikel yang berterbangan di udara akan menempel dimana saja di sekitar lingkungan, yang paling berbahaya ialah yang terhisap oleh paru paru. Setiap menit manusia menghirup udara antara 15-17 kali. Setiap menghirup udara di kota besar akan terhisap pula sekitar 60.000 partikel kedalam paru paru, di luar kota mungkin separuhnya (Adriana 2021).

Data subyektif merupakan data yang didapatkan dari klien sebagai suatu pendapat terhadap suatu situasi dan kejadian. Informasi tersebut tidak dapat ditentukan oleh tenaga medis seperti perawat ataupun lainnya secara independen melainkan melalui suatu interaksi atau komunikasi (Coker et al. 2018). Maka dari itu, data subyektif merupakan data yang diperoleh bukan berdasarkan hasil pengukuran, melainkan data yang diperoleh berdasarkan

interaksi tentang pendapat atau persepsi klien (dalam hal ini penderita/pasien). Maka dari itu, keluhan subyektif dapat diartikan sebagai sebuah keluhan yang dirasakan oleh penderita atau pasien yang dirasakan berdasarkan persepsi orang tersebut.

Pernafasan (respirasi) adalah peristiwa menghirup udara dari luar yang mengandung O₂ (oksigen) ke dalam tubuh serta menghembuskan udara yang banyak mengandung CO₂ (karbondioksida) sebagai sisa dari oksidasi keluar tubuh. Peristiwa menghidupkan udara ini disebut inspirasi dan menghembuskannya disebut ekspirasi. Respirasi eksternal adalah proses pertukaran gas antara darah dan atmosfer sedangkan respirasi internal adalah proses pertukaran gas antara darah sirkulasi dan sel jaringan (Molenaar, Rampengan, and Marunduh 2014).

Saluran pernapasan atau tractus respiratorius (respiratory tract) adalah bagian tubuh manusia yang berfungsi sebagai tempat lintasan dan tempat pertukaran gas dalam proses pernapasan. Saluran ini berpangkal pada hidung atau mulut dan berakhir pada paru-paru. Dalam buku (D. S. Wibowo 2009), udara yang dihirup pada waktu menarik napas (inspirasi) biasanya masuk melalui hidung. Kemudian, udara disaring oleh bulu hidung yang terdapat di bagian dalam lubang hidung. Setelah itu udara pernapasan masuk ke dalam rongga hidung kiri dan kanan. Rongga hidung dipisahkan oleh sekat atau septum nasi. Septum ini dibentuk oleh tulang di bagian sebelah dalam dan oleh tulang rawan di sebelah luar.

Saluran pernafasan terdiri dari rongga hidung, rongga mulut, faring, laring, trakea, dan paru. Laring membagi saluran pernapasan menjadi 2 bagian, yaitu saluran pernafasan atas dan saluran pernapasan bawah. Pada pernapasan yang melalui paru-paru atau pernapasan external, oksigen dihirup melalui hidung dan mulut. Kemudian oksigen masuk melalui trakea dan pipa bronkial ke alveoli dan erat hubungannya dengan darah didalam kapiler pulmonalis. Terdapat membran alveoli yang memisahkan oksigen dan darah oksigen menembus membran ini dan dipungut oleh hemoglobin sel darah merah dibawa ke jantung(D. S. Wibowo 2009).

Kemudian akan dipompa ke dalam arteri di semua bagian tubuh. Darah meninggalkan paru-paru pada tekanan oksigen 100 mmHg dimana pada tingkat ini hemoglobinnya 95%. Adanya tekanan antara udara luar dan udara dalam paru-paru menyebabkan udara dapat masuk ataupun keluar. Perbedaan tekanan terjadi akibat perubahan besar kecilnya rongga dada, rongga perut, dan rongga alveolus. Perubahan besarnya rongga ini terjadi karena pekerjaan otot-otot pernafasan, yaitu otot antara tulang rusuk dan otot pernafasan tersebut (Permadi 2017).

Menurut (Ayu Pratiwi 2019) keluhan utama pada sistem pernapasan ialah batuk, batuk berdarah, produksi sputum berlebih, sesak nafas, dan nyeri dada.

a. Batuk

Batuk merupakan suatu respon imunologi dari sistem pernapasan bagian bawah terhadap benda asing yang masuk kedalam saluran pernapasan. Refleks protektif ini timbul akibat adanya iritasi percabangan

trakeabronkia pada laring. Batuk juga pernapasan yang meliputi hidung hingga ke alveolus tanpa adanya merupakan gejala yang paling umum dari gangguan saluran pernafasan lainnya.

Beberapa allergen yang menimbulkan rangsangan batuk diantaranya ialah akibat inhalasi debu, asap, serta benda-benda asing kecil lainnya. Batuk juga dapat mengindikasikan adanya suatu proses peradangan hingga tumor dalam sistem pernapasan. Batuk bermula ketika suatu zat asing mencapai salah satu reseptor batuk di hidung, tenggorokan atau dada. Reseptor tersebut kemudian menyampaikan pesan ke saraf pusat bahwa terdapat benda asing masuk ke dalam tubuh melalui saluran pernapasan dan selanjutnya otak akan memberi perintah untuk batuk. Selanjutnya hidung menghirup napas sementara epiglotis dan pita suara menutup rapat sehingga udara terperangkap dalam paru-paru. Otot perut dan dada kemudian berkontraksi dengan kuat sambil menekan sekat rongga tubuh. Epiglotis dan pita suara akan terbuka dan udara yang terperangkap tadi kemudian keluar sambil membantu mengeluarkan benda asing tersebut (Arifuddin, Rau, and Hardiyanti 2019).

Batuk dapat dibedakan menjadi dua yaitu batuk berdahak dan batuk kering. Batuk berdahak disebabkan karena adanya sekret pada tenggorokan. Batuk ini terjadi karena adanya *allergen* seperti paparan debu ataupun karena kelembaban berlebih. Sedangkan batuk kering terjadi karena adanya iritasi pada tenggorokan sehingga timbul rasa sakit namun tidak menghasilkan sekresi dahak.

b. Sesak nafas

Sesak nafas merupakan gejala yang paling sering ditemukan lainnya di samping batuk. Sesak nafas mengindikasikan bahwa sedang adanya gangguan pada trakeobronkial, parenkim paru, ataupun rongga pleura. Sesak nafas terjadi akibat adanya peningkatan kerja pernapasan akibat bertambahnya resistensi elastisitas paru akibat pneumonia, atelaktasis, penyakit pleura, atau meningkatnya resistensi non elastisitas (emfisema, asma, bronchitis). Beberapa faktor yang dapat menyebabkan timbulnya sesak nafas ialah faktor psikis (keadaan emosi tertentu), faktor peningkatan kerja pernapasan (biasa disebabkan karena adanya penyakit paru), otot pernapasan.

c. Nyeri dada

Nyeri dada merupakan gejala yang timbul akibat adanya infeksi pada *pleura*. Nyeri yang dirasakan seperti teriris benda tajam yang kemudian diperberat oleh batuk, bersin, napas yang dalam/sesak napas.

d. Nyeri tenggorokan

Sakit tenggorokan disebabkan karena adanya peradangan pada tenggorokan karena adanya infeksi bakteri, virus atau alergi lainnya. Tanda-tanda adanya sakit tenggorokan ialah adanya kemerahan pada lapisan permukaan bagian tenggorokan dan pembesaran pada kelenjar sekitar leher.

e. Pilek

Pilek merupakan reaksi yang timbul dari sistem imunologis tubuh akibat adanya zat asing yang masuk pada saluran pernapasan pertama (hidung).

Respon imunologis tersebut keluar dari rongga hidung berupa lendir berwarna bening untuk mengeluarkan zat asing tersebut. Setelah 2-3 hari, lendir yang keluar berubah warna menjadi putih atau kekuningan karena sel-sel kekebalan tubuh mulai melawan. Kemudian lendir akan berubah kembali menjadi kehijauan ketika bakteri /flora normal pada hidung kembali tumbuh. Terdapat 200 virus penyebab pilek dimana yang tersering adalah *Rhinovirus* (khususnya pada orang dewasa) (Christina 2016).

2. Sistem Pernafasan

a. Anatomi dan Fisiologi Sistem Respirasi

Sistem respirasi adalah sistem yang memiliki fungsi utama untuk melakukan respirasi dimana respirasi merupakan proses mengumpulkan oksigen dan mengeluarkan karbondioksida. Fungsi utama sistem respirasi adalah untuk memastikan bahwa tubuh mengekstrak oksigen dalam jumlah yang cukup untuk metabolisme sel dan melepaskan karbondioksida (Peate and Nair 2011).



Gambar 2.1 Organ respirasi tampak depan (Tortora & Derrickson, 2014)
Sistem respirasi terbagi menjadi sistem pernafasan atas dan sistem

pernafasan bawah. Sistem pernafasan atas terdiri dari hidung, faring dan laring. Sedangkan sistem pernafasan bawah terdiri dari trakea, bronkus dan paru-paru (Peate and Nair 2011).

1. Hidung

Masuknya udara bermula dari hidung. Hidung merupakan organ pertama dalam sistem respirasi yang terdiri dari bagian eksternal (terlihat) dan bagian internal. Di hidung bagian eksternal terdapat rangka penunjang berupa tulang dan hialin kartilago yang terbungkus oleh otot dan kulit. Struktur interior dari bagian eksternal hidung memiliki tiga fungsi : (1) menghangatkan, melembabkan, dan menyaring udara yang masuk; (2) mendeteksi stimulasi olfaktori (indra pembau); dan (3) modifikasi getaran suara yang melalui bilik resonansi yang besar dan bergema. Rongga hidung sebagai bagian internal digambarkan sebagai ruang yang besar pada anterior tengkorak (inferior pada tulang hidung; superior pada rongga mulut); rongga hidung dibatasi dengan otot dan membrane mukosa (Tortora and Derrickson 2014).

2. Faring

Faring atau tenggorokan adalah saluran berbentuk corong dengan panjang 13 cm. Dinding faring disusun oleh otot rangka dan dibatasi oleh membrane mukosa. Otot rangka yang berelaksasi membuat faring dalam posisi tetap sedangkan apabila otot rangka kontraksi maka sedang terjadi proses menelan. Fungsi faring adalah sebagai saluran untuk udara dan makanan, menyediakan ruang resonansi untuk suara saat berbicara, dan

tempat bagi tonsil (berperan pada reaksi imun terhadap benda asing) (Tortora and Derrickson 2014).

3. Laring

Laring tersusun atas 9 bagian jaringan kartilago, 3 bagian tunggal dan 3 bagian berpasangan. 3 bagian yang berpasangan adalah kartilago aritenoid, cuneiform, dan corniculate. Aritenoid adalah bagian yang paling signifikan dimana jaringan ini mempengaruhi pergerakan membrane mukosa (lipatan vokal sebenarnya) untuk menghasilkan suara. 3 bagian lain yang merupakan bagian tunggal adalah tiroid, epiglottis, dan cricoid. Tiroid dan cricoid keduanya berfungsi melindungi pita suara. Epiglottis melindungi saluran udara dan mengalihkan makanan dan minuman agar melewati esofagus (Peate and Nair 2011).

4. Trakea

Trakea atau batang tenggorokan merupakan saluran tubuler yang dilewati udara dari faring menuju paru-paru. Trakea juga dilapisi oleh epitel kolumnar bersilia sehingga dapat menjebak zat selain udara yang masuk lalu akan didorong ke atas melewati esofagus untuk ditelan atau dikeluarkan lewat dahak. Trakea dan bronkus juga memiliki reseptor iritan yang menstimulasi batuk, memaksa partikel besar yang masuk kembali ke atas (Peate and Nair 2011).

5. Bronkus

Bronkus merupakan percabangan antara trakea dengan paru-paru kiri maupun paru-paru kanan. Cabang bronkus dinamakan bronkiolus.

Rongga bronkiolus masih memiliki silia. Pada bronkiolus yang paling ujung dinamakan bronkiolus respirasi. Dimana pada bronkiolus respirasi tersebut terdapat gelembung paru yang disebut alveoli. Jumlah alveoli berkisar \pm 300 juta. Dinding alveoli sangatlah tipis dan elastis serta terdiri dari satu lapis sel yang diliputi pembuluh darah kapiler. Di dalam alveoli lah tempat terjadinya pertukaran gas. Oksigen di udara akan berdifusi kedalam darah, kemudian karbon dioksida dan uap air dari darah berdifusi ke udara. Karena alveolus merupakan tempat pertukaran gas, maka alveoli tidak dilindungi oleh mukus dan silia. Sistem pertahanan pada alveoli ialah menggunakan sel fagosit / makrofag alveoli (Christina 2016) .

6. Paru-Paru

Paru-paru terletak pada rongga dada bagian atas. Paru-paru terdiri dari dua bagian (kanan-kiri). Paru-paru kanan terdiri dari tiga gelambir, sedangkan paru-paru kiri terdiri dari dua gelambir. Keduanya dibungkus dengan selaput tipis disebut *pleura*.

3. Mekanisme Pernapasan

Saat bernapas, terdapat dua mekanisme yang bekerja yakni mekanisme inspirasi/penghirupan udara dan fase ekspirasi/penghembusan udara. pada saat inspirasi otot-otot dada dan diafragma saling berkontraksi dan rongga dada membesar, kemudian paru-paru mengembang, disitulah udara masuk ke paru-

paru. Setelah udara berada dalam paru-paru selama beberapa detik selanjutnya diafragma dan otot-otot pernapasan berelaksasi dan rongga dada kembali normal. Disitulah udara keluar dari paru-paru dan dinamakan fase ekspirasi .

Ketika oksigen masuk ke tubuh, oksigen dalam alveolus akan berdifusi menuju kapiler darah. Di kapiler darah, oksigen akan mengikat haemoglobin kemudian dibawa ke jantung dan diedarkan ke seluruh tubuh. Sel-sel dalam tubuh akan mengambil oksigen pada darah, dan darah akan menerima karbon dioksida (CO_2). Sebelum oksigen menuju jaringan, oksigen akan didifusikan terlebih dulu dengan ke dalam cairan interstisial (cairan penghubung antar sel). Kemudian sel akan masuk ke jaringan dengan adanya perbedaan tekanan. Karbon dioksida yang dikeluarkan berasal dari kapiler yang ada di alveolus, dimana gas CO_2 akan menembus membran alveolus dan akhirnya dikeluarkan melalui hidung dan mulut. Kurang lebih sebanyak 250 mL oksigen masuk kedalam tubuh per menit dan karbondioksida diekskresikan sebanyak 250 mL dalam satu kali pernapasan (Karmana 2007).

a. Infeksi Saluran Pernafasan Akut (ISPA)

1. Pengertian ISPA

Infeksi saluran pernapasan akut sering disalah artikan sebagai infeksi saluran pernapasan atas. Yang benar adalah ISPA merupakan singkatan dari Infeksi Saluran Pernapasan Akut. Infeksi Saluran Pernapasan Akut meliputi saluran pernapasan bagian atas dan saluran pernapasan bagian bawah

(Departemen Kesehatan R.I, 2006). Infeksi saluran pernapasan akut adalah infeksi saluran pernapasan yang berlangsung sampai 14 hari. Yang dimaksud dengan saluran pernapasan adalah organ mulai dari hidung sampai gelembung paru, beserta organ-organ di sekitarnya seperti: sinus, ruang telinga tengah dan selaput paru (Departemen Kesehatan RI, 2006).

Penyakit ISPA khususnya pneumonia masih merupakan penyakit utama penyebab kesakitan dan kematian bayi dan balita. Keadaan ini berkaitan erat dengan berbagai kondisi yang melatarbelakanginya seperti malnutrisi juga kondisi lingkungan baik polusi di dalam rumah berupa asap maupun debu dan sebagainya (Departemen Kesehatan RI, 2006). Infeksi saluran pernapasan akut yang diadaptasi dari istilah dalam Bahasa Inggris yaitu Acute Respiratory Infection (ARI) mempunyai pengertian sebagai berikut (Departemen Kesehatan RI, 2005):

Maka dapat disimpulkan bahwa ISPA merupakan penyakit yang menyerang organ pada saluran pernapasan mulai dari hidung hingga alveoli akibat masuknya mikroorganisme ke dalam tubuh yang berlangsung sampai dengan 14 hari. ISPA biasanya hanya bersifat infeksi ringan dan dapat sembuh dengan sendirinya sehingga tidak terlalu membutuhkan intervensi medis lebih lanjut. Tetapi, jika tidak ditangani dengan baik dan dibiarkan sakit terus menerus, dapat menyebar ke seluruh sistem pernapasan. Titik akhir yang lebih serius dari penyakit ini adalah perawatan di rumah sakit dan kematian (Hafiyya 2018).

2. Klasifikasi dan gejala ISPA

Klasifikasi ISPA berdasarkan gejala yang timbul menurut Ditjen P2MPL (2009) ialah dikelompokkan kedalam tiga kategori yakni ISPA ringan , ISPA sedang dan ISPA berat.

- a. ISPA ringan: meliputi satu atau beberapa gejala seperti batuk (tanpa pernapasan cepat < 40 kali / menit), pilek / keluarnya lendir dari rongga hidung, serak (suara parau) yang disertai atau tanpa disertai demam (suhu tubuh > 37⁰C), keluarnya cairan dari telinga tanpa rasa sakit.
- b. ISPA sedang: gejala yang timbul meliputi satu atau beberapa gejala ringan disertai gejala tambahan seperti suhu tubuh $\geq 39^{\circ}\text{C}$, pernapasan > 50 kali / menit pada bayi usia ≤ 1 tahun, dan 40 kali / menit pada balita (usia 1-5 tahun), telinga mengeluarkan cairan disertai rasa sakit, kemerahan pada tenggorokan, serta timbulnya suara mendengkur saat bernafas.
- c. ISPA berat: gejala yang timbul meliputi gejala-gejala pada ISPA ringan dan sedang ditambah dengan gejala tambahan seperti ada penarikan dada ke dalam saat napas, kesadaran mulai menurun, nadi cepat (≥ 160 / menit) serta sulit teraba, nafsu makan menurun, bibir dan ujung nadi membiru (sianosis), dehidrasi dan gelisah.

3. Diagnosa ISPA

Gejala ISPA biasanya muncul kurang lebih 3 (tiga) hari setelah seseorang terkena infeksi dan kemudian mereda setelah 7 – 12 hari atau hingga 14 hari. Diagnosis ISPA ditegakkan oleh dokter dengan tahapan sebagai berikut (Christina 2016).

1. Mendengarkan keluhan yang dirasakan oleh penderita dan memeriksa badan terutama daerah hidung dan tenggorokan.
2. Pemeriksaan *swab* hidung atau tenggorokan.
3. Pemeriksaan *sputum* atau dahak dapat dilakukan.
4. Pemeriksaan rontgen biasanya dilakukan apabila ada kecurigaan infeksi di daerah sinus atau bila dicurigai ISPA tersebut tidak sembuh dan berlanjut menginfeksi paru.

4. Faktor Resiko ISPA

Selain virus, bakteri, rickettsia dan jamur, faktor yang dapat memicu timbulnya ISPA adalah pencemaran udara. (Kementerian Kesehatan RI 2012) menyebutkan bahwa beberapa faktor risiko ISPA yang dapat menyebabkan ISPA diantaranya ialah asap rokok, asap pembakaran di rumah tangga, gas buang sarana transportasi dan industri, kebakaran hutan, dan lain sebagainya.

Sedangkan faktor karakteristik individu yang menjadi faktor risiko ISPA diantaranya ialah usia, jenis kelamin, perilaku merokok, masa kerja, lama pajanan dan penggunaan masker yang berfungsi sebagai alat pelindung diri dari debu (Christina 2016).

C. Tinjauan Umum Sumber Pencemaran Udara

1. Pengertian Pencemaran Udara

Pencemaran udara adalah masuknya atau tercampurnya unsur-unsur berbahaya ke dalam atmosfer yang dapat mengakibatkan terjadinya kerusakan lingkungan sehingga menurunkan kualitas lingkungan. Dengan demikian akan terjadi gangguan pada kesehatan manusia. Terdapat dua jenis sumber

pencemaran udara, yang pertama adalah pencemaran akibat sumber alamiah (natural sources) seperti letusan gunung berapi dan yang kedua berasal dari kegiatan manusia (anthropogenic sources) seperti yang berasal dari transportasi, emisi pabrik, dan lain-lain.

Pencemaran udara dapat terjadi dimana-mana, seperti di dalam rumah, sekolah, dan kantor. Pencemaran seperti ini sering disebut dengan pencemaran dalam ruangan (indoor pollution). Sedangkan pencemaran di luar ruangan (outdoor pollution) berasal dari emisi kendaraan bermotor, industri, perkapalan, dan proses alami makhluk hidup (Hadi 2021). Sedangkan menurut PP No. 1 Tahun 1999 Pencemaran udara itu sendiri adalah masuk atau dimasukkannya makhluk hidup, zat, energi, dan atau komponen lain ke udara ambien oleh kegiatan manusia, sehingga mutu udara ambien tidak dapat memenuhi fungsinya.

2. Sumber Pencemaran

Industri dianggap sebagai sumber pencemar karena aktivitas industri merupakan kegiatan yang sangat tampak dalam pembahasan berbagai senyawa kimia ke lingkungan. Sebagian jenis gas dapat dikategorikan sebagai pencemar udara apabila konsentrasi gas tersebut melebihi tingkat konsentrasi normal dan dapat berasal dari sumber alami seperti gunung api, rawa-rawa, kebakaran hutan dan nitrifikasi biologi serta berasal dari kegiatan manusia (anthropogenic sources) seperti pengangkutan, transportasi, kegiatan rumah tangga, industri, pembangkitan daya menggunakan bahan bakar fosil, pembakaran sampah, pembakaran sisa pertanian, pembakaran hutan dan pembakaran bahan bakar

(Rifel 2017). Sumber pencemar dikelompokkan ke dalam 3 kelompok besar yaitu:

- a. Sumber pencemar udara menetap (point sources) seperti asap pabrik, instalasi pembangkit tenaga listrik, asap dapur, pembakaran sampah rumah tangga dan lain sebagainya.
- b. Sumber pencemar udara yang tidak menetap (non point sources), seperti gas buang kendaraan bermotor, pesawat udara, kereta api dan kegiatan kegiatan lain yang menghasilkan gas emisi dengan kondisi berpindah pindah.
- c. Sumber pencemar udara campuran (compound are source) yang berasal dari titik tetap dan titik tidak tetap seperti bandara, terminal, pelabuhan dan kawasan industri (Joviana 2019).

D. Tinjauan Umum *Particulate Matter* (PM₁₀)

1. *Particulate Matter* (PM₁₀)

PM₁₀ adalah partikulat padat dan cair yang melayang di udara dengan nilai media ukuran diameter aerodinamik 10 mikron. Partikulat 10 mikron mempunyai beberapa nama lain, yaitu PM₁₀ sebagai inhalable particles, respirable particulate, respirable dust, dan inhalable dust. PM₁₀ merupakan kelompok partikulat yang dapat di inhalasi, tetapi karena ukurannya, PM₁₀ lebih spesifik merupakan partikulat yang respirable dan predictor kesehatan yang baik (Koren and Bisesi 2008).

Menurut (Gertrudis T. 2013) PM₁₀ merupakan iritan dan partikulat dengan risiko kesehatan terbesar di antara ukuran partikel lainnya. PM₁₀ merupakan

indikator yang paling cocok untuk pengukuran tingkat pencemaran partikulat yang dikaitkan dengan efek terhadap gangguan saluran pernapasan sehingga kadarnya harus tetap dijaga. Efek pajanan singkat / akut terhadap partikel ini diantaranya ialah dapat mempengaruhi reaksi radang paru, ISPA ataupun gangguan pernapasan lainnya, gangguan pada sistem kardiovaskular, iritasi mata, kanker hingga kematian (Lindawaty 2010). Dari hasil penelitian yang dilakukan (Hafiyya 2018) jarak radius PM_{10} tertinggi terdapat pada jarak 200 M yaitu sebesar $2,2 \mu\text{g}/\text{Nm}^3$ dan terendah pada jarak 1000 M yaitu sebesar $1,02 \mu\text{g}/\text{Nm}^3$, artinya semakin dekat jarak dengan sumber pencemaran semakin tinggi kadar PM_{10} ambient.

2. Sifat Particulate Matter (PM_{10})

Partikulat (PM_{10}) ada yang berbentuk cair maupun padat. Disamping itu ada pula yang berinti padat dan dikelilingi oleh cairan. Partikulat ini terdiri dari ion organik, senyawa logam, elemen karbon, senyawa organik dan senyawa lainnya. Beberapa partikel tersebut bersifat higroskopis dan berisi partikulat yang terikat air. Particulate organik terutama yang berbentuk kompleks, berisi ratusan sampai ribuan senyawa organik. Partikel primer secara langsung diemisikan dari sumber, sedangkan partikulat sekunder terbentuk dari gas melalui reaksi kimia dalam atmosfer (Agency 2004).

3. Sumber Particulate Matter (PM_{10})

Partikulat PM_{10} secara alami berasal dari tanah, bakteri, virus, ragi, serbuk sari, dan evaporasi air laut. Sedangkan dari (Agency 2004) aktivitas manusia, partikulat ini dihasilkan dari penggunaan kendaraan bermotor, hasil

pembakaran, proses industri, dan tenaga listrik. Secara lebih rinci menyebutkan sumber partikulat berdasarkan ukuran diameternya, diantaranya sebagai berikut:

- a. Partikel sangat halus /*ultrafine* ($d \leq 0,1\mu\text{m}$) bersumber dari hasil pembakaran, hasil reaksi SO_2 dengan zat-zat organik di atmosfer serta hasil proses kimia pada suhu tinggi.
- b. Partikulat mode akumulasi ($d = 0,1\mu\text{m} - 3 \mu\text{m}$) bersumber dari hasil pembakaran batu bara, minyak, bensin, solar dan kayu bakar, dan hasil proses industri pada suhu tinggi (misal: peleburan logam atau proses industri pabrik baja).
- c. Partikel Kasar / *coarse particulate* ($d > 3 \mu\text{m}$) bersumber dari suspensi partikel industri, kegiatan konstruksi dan penghancuran, pembakaran minyak dan batubara yang tidak terkendali.

4. Mekanisme PM_{10} Masuk Ke Tubuh Manusia

Ketika manusia bernapas, PM_{10} di udara akan terbawa sampai masuk ke saluran pernapasan manusia. Di dalam saluran tersebut partikel-partikel tersebut akan berkumpul. Dengan ukuran yang sangat kecil maka partikel tersebut dapat dengan mudah sampai ke alveoli. Partikel berukuran $5-30 \mu\text{m}$ akan mengendap pada saluran pernapasan bagian atas seperti hidung dan tenggorokan. Sedangkan partikel berdiameter $3-5 \mu\text{m}$ akan terkumpul di saluran pernapasan bagian bawah seperti trakea, bronkus dan bronkiolus. Partikel dengan ukuran $1-3$ mikron mampu mencapai di permukaan alveoli.

Sementara itu partikel dengan ukuran $0,5-1$ mikron hingga di permukaan

alveoli dan dapat menyebabkan fibrosis paru. Dan partikel dengan ukuran lebih kecil yaitu 0,1-0,5 mikron dapat melayang di permukaan alveoli. Pada saluran-saluran tersebutlah partikel akan mengendap dan menimbulkan iritasi. Jika tidak, sistem pertahanan oleh mukosiliar akan membawanya masuk terserap di saluran pencernaan. Partikel yang lebih halus lagi dengan ukuran dibawah 1 μm dapat mencapai alveolus dengan mudah dan tertimbun disana. Sementara dalam alveolus endapannya dapat diabsorpsi menuju sistem sirkulasi maka dari itu paparan partikulat matter ini juga dapat menimbulkan gangguan pada sistem kardiovaskular. Pada alveolus ini, sistem pertahanan tubuh yang ada ialah sel-sel fagosit / makrofag yang dapat memakan atau menghancurkan partikel tersebut (Lindawaty 2010). Sementara itu partikel yang jauh lebih halus lagi akan keluar dari saluran pernapasan saat nafas dihembuskan.

5. Nilai Ambang Batas / NA BPM_{10}

Standard PM_{10} dalam udara ambien berdasarkan (U.S. EPA 2012) ialah $150\mu\text{g} / \text{m}^3$ ($0,15 \text{ mg} / \text{m}^3$). Sedangkan standar *occupational* berdasarkan OSHA menyebutkan bahwa batas paparan yang diizinkan pada tempat kerja / *Permissible Exposure Limit* (PEL) ialah sebesar $5000 \mu\text{g} / \text{m}^3$, ekuivalen dengan $5 \text{ mg} / \text{m}^3$. Di Indonesia sendiri, standar yang telah ditetapkan berdasarkan Peraturan Menteri Negara Lingkungan Hidup / Permen Lh No. 12 tahun 2010 untuk Baku Mutu Udara Ambien / BMUA Nasional adalah sebesar $150 \mu\text{g} / \text{Nm}^3$ ($0,15 \text{ mg} / \text{m}^3$).

6. Keterkaitan limbah serbuk kayu dengan PM_{10}

Sumber potensial pencemar yang menghasilkan debu PM₁₀ berasal dari kegiatan produksi pengolahan kayu itu sendiri yaitu proses pengetaman & penggergajian, dan pengamplasan kayu. Adanya gesekan-gesekan permukaan kayu akan menghasilkan debu di industri. Redi Perabot dan Interior. Pencemar udara dapat digolongkan kedalam tiga kategori yang pertama adalah pergesekan permukaan, kedua ialah penguapan, dan yang ketiga adalah pembakaran. Pergesekan permukaan adalah penyebab utama pencemaran partikel padat di udara dan ukurannya dapat bermacam-macam.

Penggergajian, pengeboran, atau pengasahan barang-barang seperti kayu, minyak, aspal, dan baja memberikan banyak partikel ke udara. Tahapan produksi yang paling banyak menghasilkan debu adalah pada tahapan pengamplasan. Jenis debu yang dihasilkan yaitu debu kayu yang termasuk dalam debu padat atau solid.

Dari hasil penelitian yang dilakukan oleh (Sentosa, Riviwanto, and Seno 2022) diperoleh hasil konsentrasi PM₁₀ di bagian area ketam dan penggergajian 1,56 mg/m³, dan pada bagian pengamplasan 1,19 mg/m³. Hasil pengukuran menunjukkan bahwa konsentrasi PM₁₀ di bagian area ketam & penggergajian dan bagian pengamplasan berada diatas nilai ambang batas kadar maksimum yaitu 1 mg/m³, menurut Peraturan Menteri Ketenagakerjaan No. 05 Tahun 2018 tentang K3 Lingkungan Kerja. Kadar debu PM₁₀ diatas NAB dikarenakan lokasi pemotongan kayu dekat dengan tumpukan serbuk kayu, jauh dari ventilasi, tidak terdapat exhaust, APD yang disediakan tidak sesuai standar,

serta dipengaruhi oleh perilaku pekerja yang tidak menggunakan masker pada saat bekerja.

Adapun penelitian yang dilakukan oleh (Sentosa, Riviwanto, and Seno 2022) menunjukkan kadar debu terhirup yang melebihi NAB ($>1 \text{ mg/m}^3$) sebanyak 19 responden (63,3%) dengan kadar debu perorangan dibawah NAB. kadar debu tertinggi yaitu $5,426 \text{ mg/m}^3$ dan terendah yaitu $0,775 \text{ mg/m}^3$, nilai rata-rata $2,506 \text{ mg/m}^3$. Pengukuran fungsi paru diketahui ada sebanyak 17 responden (56,7%) dengan gangguan fungsi paru dan sebanyak 13 responden (43,3%) dengan tidak ada gangguan fungsi paru. Hal ini sejalan dengan penelitian Prasetiani (2016) bahwa terdapat pengaruh paparan debu dengan kapasitas vital paru pada pekerja di PT. Utama Core Albasia Kecamatan Cangkringan Tahun 2016 dengan nilai p value 0.026 dengan OR 14.091.

E. Tinjauan Umum *Particulate Matter* ($\text{PM}_{2,5}$)

1. *Particulate Matter* ($\text{PM}_{2,5}$)

Polusi udara adalah campuran kompleks partikel (PM), gas dan molekul-molekul yang terus berinteraksi satu sama lain di atmosfer. Particulate matter (PM) itu sendiri adalah campuran dari beberapa senyawa (misalnya, organik dan unsur karbon, logam transisi, nitrat dan sulfat) mulai dari ukuran beberapa nanometer sampai yang berdiameter $>10 \text{ mm}$ (Ahmad 2017). Particulate matter (PM) adalah salah satu parameter polutan udara (Coker et al. 2018). Particulate matter 2,5 (debu partikulat 2,5) adalah partikel dengan diameter aerodinamik lebih kecil dari $2,5 \text{ }\mu\text{m}$. Unsur partikulat ini dapat mempengaruhi kesehatan

manusia sebagai reseptor terutama menyebabkan gangguan pada sistem respirasi.

Dari hasil penelitian yang dilakukan oleh (Novirsa and Achmadi 2012) hasil penelitian konsentrasi $PM_{2,5}$ terlihat tinggi pada jarak antara 1 km hingga 2,5km. Selain itu, kondisi geografis kawasan industri pada jarak sekitar 2.000 meter dari pusat industri terletak di daerah perbukitan juga memengaruhi besarnya konsentrasi $PM_{2,5}$. Hal ini menyebabkan konsentrasi polutan menjadi terakumulasi di permukaan dan tidak mampu mencapai permukaan yang lebih tinggi. Jika ini terjadi dalam 2 sampai 3 hari, konsentrasi polutan dapat naik 10 hingga 20 kali lebih besar. Inilah yang mempengaruhi besarnya konsentrasi $PM_{2,5}$ di kawasan pabrik pada radius 500 - 2.500 meter.

2. Sifat Particulate Matter ($PM_{2,5}$)

Partikulat ($PM_{2,5}$) ada yang berbentuk cair maupun padat. Disamping itu ada pula yang berinti padat dan dikelilingi oleh cairan. Partikulat ini terdiri dari ion organik, senyawa logam, elemen karbon, senyawa organik dan senyawa lainnya. Beberapa partikel tersebut bersifat higroskopis dan berisi partikulat yang terikat air. Particulate organik terutama yang berbentuk kompleks, berisi ratusan sampai ribuan senyawa organik. Partikel primer secara langsung diemisikan dari sumber, sedangkan partikulat sekunder terbentuk dari gas melalui reaksi kimia dalam atmosfer (Agency 2004).

3. Sumber Particulate Matter ($PM_{2,5}$)

Sumber $PM_{2,5}$ secara alamiah adalah dari debu tanah kering yang terbawa angin, abu dan bahan-bahan vulkanik yang terlempar ke udara akibat letusan

gunung berapi, dan semburan uap air panas di sekitar daerah sumber panas bumi. Sementara sumber $PM_{2.5}$ akibat perbuatan manusia adalah sebagian besar berasal dari pembakaran batubara, proses industri, kebakaran hutan, dan gas buangan alat transportasi. Jenis industri yang berpotensi sebagai sumber $PM_{2.5}$ adalah industri besi dan baja, industri semen, industri petrokimia, industri kertas dan pulp, pabrik tepung, industri tekstil, pabrik asbes, pabrik insektisida, dan industri elektronika (Ahmad 2017) .

Industri dapat menghasilkan limbah berupa limbah padat dan gas. Sebagai contoh adalah proses pembakaran batubara di bagian boiler menghasilkan limbah gas berupa gas CO_x , NO_x , SO_x , dan H_2O dan limbah padat berupa fly ash dan bottom ash. Fly ash dan bottom ash dimasukkan ke dalam kantong dan kemudian 6 ditimbun sementara di tempat penimbunan yang tidak jauh dari boiler. Tempat penyimpanan yang terbuka seperti ini dapat memungkinkan fly ash, bottom ash, dan batubara sebagai sumber debu $PM_{2.5}$ terbawa angin semakin tinggi dan menyebabkan terjadinya pencemaran udara. Pekerja bagian boiler adalah kelompok yang berisiko tinggi untuk terpapar debu $PM_{2.5}$ karena bekerja di dekat sumber debu $PM_{2.5}$ (Kurnia and Keman 2014).

4. Mekanisme $PM_{2.5}$ Masuk Ke Tubuh Manusia

$PM_{2.5}$ merupakan suatu polutan di udara yang memiliki diameter $\leq 2,5$ mikrometer. Jalur pajanan $PM_{2.5}$ ke dalam tubuh manusia yaitu melalui udara (saluran pernapasan). Sistem pernapasan memiliki beberapa pertahanan yang berperan untuk mencegah masuknya partikel-partikel, baik berbentuk padat maupun berbentuk cair, ke dalam paru-paru. Ketika manusia bernapas, tidak

hanya oksigen yang masuk ke dalam tubuh tetapi juga terdapat debu, bakteri, virus, spora jamur, dan lain-lain.

Sistem pernapasan bermula dari hidung, tenggorokan, bronkus, cabang-cabang bronkiolus hingga alveoli telah dilengkapi oleh sistem pertahanan tubuh. Bulu-bulu hidung akan mencegah masuknya partikel-partikel berukuran besar, sedangkan partikel-partikel yang lebih kecil akan dicegah masuk oleh membran mukosa yang terdapat di sepanjang sistem pernapasan (Putri 2012). Namun, pada beberapa bagian sistem pernapasan terdapat bulu-bulu halus (silia) yang bergerak ke depan dan ke belakang bersama dengan mukosa sehingga menyebabkan partikel yang ditangkap oleh mukosa terlepas keluar dari sistem pernapasan menuju tenggorokan dan akhirnya tertelan.

Partikel yang berukuran > 5 mikron perjalanannya akan terhenti pada bagian hidung dan tenggorokan. Meskipun ada beberapa partikel yang bisa masuk ke paru paru tetapi tidak pernah lebih jauh dari pipa-pipa cabang (bronchi), bahkan partikel tersebut dapat segera dikeluarkan oleh gerakan silia. Sedangkan, partikel yang berukuran $0,5-5$ mikron dapat masuk ke paru-paru bahkan beberapa partikel ada yang bisa mencapai alveolus. Pengeluaran partikel kecil yang terdapat pada alveoli sangat lambat dan tidak sempurna sehingga partikel dalam alveoli tersebut dapat mengendap.

Apabila terjadi ketidaksesuaian selama proses pernapasan berlangsung maka manusia akan mengalami gangguan dalam sistem pernapasannya. Gangguan pada saluran pernapasan muncul dalam beberapa bentuk gejala yang berbeda seperti iritasi, kegagalan mucociliary transport, sekresi lendir yang

berlebihan, dan penyempitan saluran pernapasan.

5. Nilai Ambang Batas / NA $BP_{M_{2.5}}$

Nilai Ambang Batas (NAB) adalah Batas konsentrasi polusi udara yang diperbolehkan berada dalam udara ambien. $NAB PM_{2.5} = 65 \mu\text{gram}/\text{m}^3$ (BMKG 2022).

BMKG membagi level polusi udara $PM_{2.5}$ di Indonesia yaitu: Level baik: 0-15 $\mu\text{gram}/\text{m}^3$. Level sedang: 16-65 $\mu\text{gram}/\text{m}^3$. Tidak sehat: 66-150 $\mu\text{gram}/\text{m}^3$. Sangat tidak sehat: 151-250 $\mu\text{gram}/\text{m}^3$. Level berbahaya: $>250 \mu\text{gram}/\text{m}^3$.

6. Keterkaitan limbah serbuk kayu dengan $PM_{2.5}$

Berdasarkan Peraturan Menteri Tenaga Kerja dan Transmigrasi Nomor 13 tahun 2011 tentang Nilai Ambang Batas Faktor Fisika dan Kimia di Tempat Kerja, bahwa kadar debu $PM_{2.5}$ maksimal di tempat kerja adalah $3 \text{ mg}/\text{m}^3$. Pencemaran udara yang terjadi di area industri dapat berpengaruh terhadap kualitas udara. Salah satu pencemar udara yang dapat menimbulkan masalah kesehatan adalah partikel debu halus atau Partikulat Matter 2.5.

Masalah kesehatan yang disebabkan oleh faktor lingkungan masih menjadi salah satu hal utama yang harus diperhatikan. Salah satu bahaya di lingkungan kerja adalah adanya debu organik termasuk debu kayu. Debu organik yang beterbangan di udara mampu mengganggu kesehatan para pekerja melalui saluran pernapasan. Debu kayu yang dihasilkan berisiko menyebabkan gangguan status faal paru pada pekerja. Salah satu faktor berbahaya dari pekerjaan mebel adalah debu kayu yang dihasilkan melalui proses mekanik

seperti penggergajian, penyerut, penghalusan dan pengamplasan. Debu kayu di udara dapat terhirup ke dalam saluran pernapasan dan mengendap di berbagai tempat dalam organ pernapasan. Risiko kesehatan dari paparan debu $PM_{2.5}$ antara lain jangka pendek berupa peradangan pada saluran pernapasan dengan gejala batuk berdahak, pilek, demam, dan iritasi pada mata. Sedangkan risiko jangka panjang paparan debu adalah penyakit paru obstruksi kronis hingga kanker paru (Anjelicha, Riviwanto, and Wijayantono 2022).

Maka diambil kesimpulan bahwa sumber kegiatan potensial yang terdapat unsur debu $PM_{2.5}$ berasal dari pergesekan kayu dari proses penggergajian dan pengamplasan kemudian debu yang dihasilkan oleh proses pengecatan. Konsentrasi debu $PM_{2.5}$ pada proses penggergajian dan pengamplasan adalah $0,067 \text{ mg/m}^3$, pada dan proses pengecatan kadar debu $PM_{2.5}$ $0,32 \text{ mg/m}^3$.

F. Tinjauan Umum Karakteristik kerja

1. Usia

Berdasarkan hasil Riset Kesehatan Dasar / Riskesdas pada tahun 2013, karakteristik penduduk dengan ISPA tertinggi terjadi pada kelompok umur 1-4 tahun (balita). Pada kelompok pekerja, penelitian yang dilakukan oleh (Noer & Martiana 2013) telah menyebutkan usia merupakan salah satu faktor yang mempengaruhi kejadian ISPA ($p=0,017$). Berdasarkan penelitiannya, pekerja dengan usia ≥ 40 tahun memiliki risiko lebih besar untuk terkena ISPA. Hal tersebut terjadi dikarenakan semakin bertambahnya usia seseorang maka kerentanan terhadap efek paparan semakin meningkat.

Semakin meningkat usia seseorang, fungsi organ tubuh akan semakin menurun. Sejalan dengan penelitian (Christina 2017), kelompok pekerja berusia diatas 15 tahun lebih banyak menderita sakit ISPA dibandingkan dengan umur dibawah 15 tahun. Meskipun dalam range yang berbeda namun dibuktikan bahwa semakin meningkatnya usia seseorang maka semakin meningkat pula risiko seseorang terhadap ISPA. Diasumsikan bahwa seorang pekerja yang semakin tua maka kapasitas vital parunya akan semakin menurun karena adanya kemunduran fungsi organ sehingga lebih rentan terhadap paparan polutan yang berakibat pada timbulnya gangguan pernapasan (Irwan, Nakoe, and Musa 2022).

2. Jenis Kelamin

Berdasarkan hasil penelitian yang telah dilakukan oleh Departemen Kesehatan RI, disebutkan bahwa faktor risiko ISPA terjadi pada anak yang berjenis kelamin laki-laki (Christina 2017). Hal yang serupa disebutkan oleh Nelson & William dimana disebutkan bahwa risiko laki-laki menderita ISPA lebih besar dibandingkan perempuan karena kebutuhan oksigen laki-laki lebih banyak dibanding perempuan (Christina 2017). Hal Supraptini, Hananto, & Hapsari (2010) menyebutkan bahwa laki-laki lebih berisiko terkena ISPA sebesar 1.038 kali dibandingkan perempuan. Laki-laki juga memiliki lebih banyak aktivitas diluar rumah lebih banyak dibandingkan perempuan sehingga cenderung mendapatkan pajanan yang lebih besar terhadap agen penyakit (Public and Security 2007).

3. Masa kerja

Semakin lama seseorang bekerja maka semakin banyak dia terpapar oleh bahaya yang ditimbulkan oleh lingkungan kerja tersebut. Hal tersebut dibuktikan oleh Noer & Martiana (2013) ($p=0,017$) dan Yusnabeti, Wulandari, & Luciana (2010) ($p=0,010$). Menurut(Christina 2017), pekerja yang bekerja ≥ 10 tahun lebih berisiko terkena ISPA dibandingkan dengan pekerja yang bekerja < 10 tahun. Hal tersebut sejalan dengan penelitian yang dilakukan oleh (Noer and Martiana 2013).

4. Lama paparan

(Christina 2017) salah satu faktor yang mempengaruhi gangguan pernapasan ialah intensitas dan lama paparan. Serupa dengan yang disampaikan oleh (Suma'mur 1995) bahwa lama pajanan debu merupakan faktor seseorang mengalami gangguan pernapasan .Mengacu pada Undang-Undang Republik Indonesia No. 13 tahun 2003 tentang ketenagakerjaan, bekerja selama 7 jam / hari dan 40 jam / minggu untuk 6 hari dalam seminggu. Sedangkan kerja selama 8 jam/hari dan 40 jam / minggu untuk 5 hari dalam seminggu.

5. Kebiasaan Merokok

Berdasarkan penelitian, didapatkan hubungan yang bermakna antara pajanan asap rokok dengan kejadian ISPA. Menurut (Wahyuni and Kurniawati 2021) kebiasaan merokok dapat meningkatkan risiko terjadinya ISPA hingga 2,2 kali. (Christina 2017) menyebutkan bahwa rokok dapat meningkatkan kelainan paru dimana iritasi yang persisten pada saluran pernapasan akibat rokok dapat menyebabkan adanya perubahan pada struktur jaringan paru-paru.

Perubahan tersebut jika dibiarkan akan menyebabkan perubahan fungsi paru dan menjadi dasar terjadinya obstruksi paru menahun (PPOK). Menurut World Health Organization, seseorang dapat dikatakan sebagai perokok (aktif) apabila mereka merokok setiap hari dalam waktu minimal 6 bulan hingga saat survei dilakukan (WHO 2019).

6. Menggunakan APD

Masker merupakan suatu alat pelindung diri yang fungsinya untuk melindungi dari paparan polutan *inhalable* (yang mudah terhirup) seperti debu / PM₁₀ dan PM_{2,5}. APD tidaklah sempurna dapat melindungi tubuh, tetapi akan dapat mengurangi atau memperlambat tingkat pajanan yang terjadi (Christina 2017).

Beberapa penelitian menyebutkan bahwa kebiasaan penggunaan APD seperti masker merupakan faktor risiko terjadinya ISPA akibat paparan debu. (Yusnabeti and Luciana 2010) dalam penelitiannya menyebutkan bahwa terdapat 43 pekerja yang mengalami ISPA dan hampir semua pekerja tersebut tidak menggunakan APD seperti masker. Dalam penelitiannya, (Wahyuni and Kurniawati 2021) menyebutkan bahwa pekerja yang tidak menggunakan APD seperti masker akan mempunyai peluang berisiko 3 kali lebih besar mengalami gejala ISPA dibandingkan pekerja yang menggunakan APD. N95 merupakan jenis masker yang direkomendasikan oleh NIOSH untuk paparan partikulat PM₁₀ dan PM_{2,5} (Centers for Disease Control and Prevention (CDC) 2017). Kelas filter ini memiliki spesifikasi yaitu untuk perlindungan terhadap

paparan partikulat *non oil* dan 95% dapat menyaring partikulat hingga ukuran 0,3 mikron (Glaser 1997).

G. Integrasi Keislaman

Sebagaimana Firman Allah dalam Q.S.Ar-Ruum /30:41

ظَهَرَ الْفَسَادُ فِي الْبَرِّ وَالْبَحْرِ بِمَا كَسَبَتْ أَيْدِي النَّاسِ لِيُذِيقَهُمْ بَعْضَ الَّذِي عَمِلُوا لَعَلَّهُمْ يَرْجِعُونَ

Terjemahnya:

“Telah nampak kerusakan di darat dan di laut disebabkan karena perbuatan tangan manusia, supaya Allah merasakan kepada mereka sebahagian dari (akibat) perbuatan mereka, agar mereka kembali (ke jalan yang benar)”

Sebagaimana Firman Allah dalam Q.S.Al-A' Raf/ 7:56

وَلَا تُفْسِدُوا فِي الْأَرْضِ بَعْدَ إِصْلَاحِهَا وَادْعُوهُ خَوْفًا وَطَمَعًا إِنَّ رَحْمَتَ اللَّهِ قَرِيبٌ مِنَ الْمُحْسِنِينَ

Terjemahnya:

“Dan janganlah kamu berbuat kerusakan di bumi setelah (diciptakan) dengan baik. Berdoalah kepada-Nya dengan rasa takut dan penuh harap. Sesungguhnya rahmat Allah sangat dekat kepada orang yang berbuat kebaikan”

Firman Allah dalam Q.S.Al-Yunus / 10:57

يَأْتِيهَا النَّاسُ قَدْ جَاءَتْكُمْ مَوْعِظَةٌ مِنْ رَبِّكُمْ وَشِفَاءٌ لِمَا فِي الصُّدُورِ وَهُدًى وَرَحْمَةٌ لِّلْمُؤْمِنِينَ

Terjemahnya:

“Telah nampak kerusakan di darat dan di laut disebabkan karena perbuatan tangan manusia, supaya Allah merasakan kepada mereka sebahagian dari (akibat) perbuatan mereka, agar mereka kembali (ke jalan yang benar)”.

H. Kerangka Teori

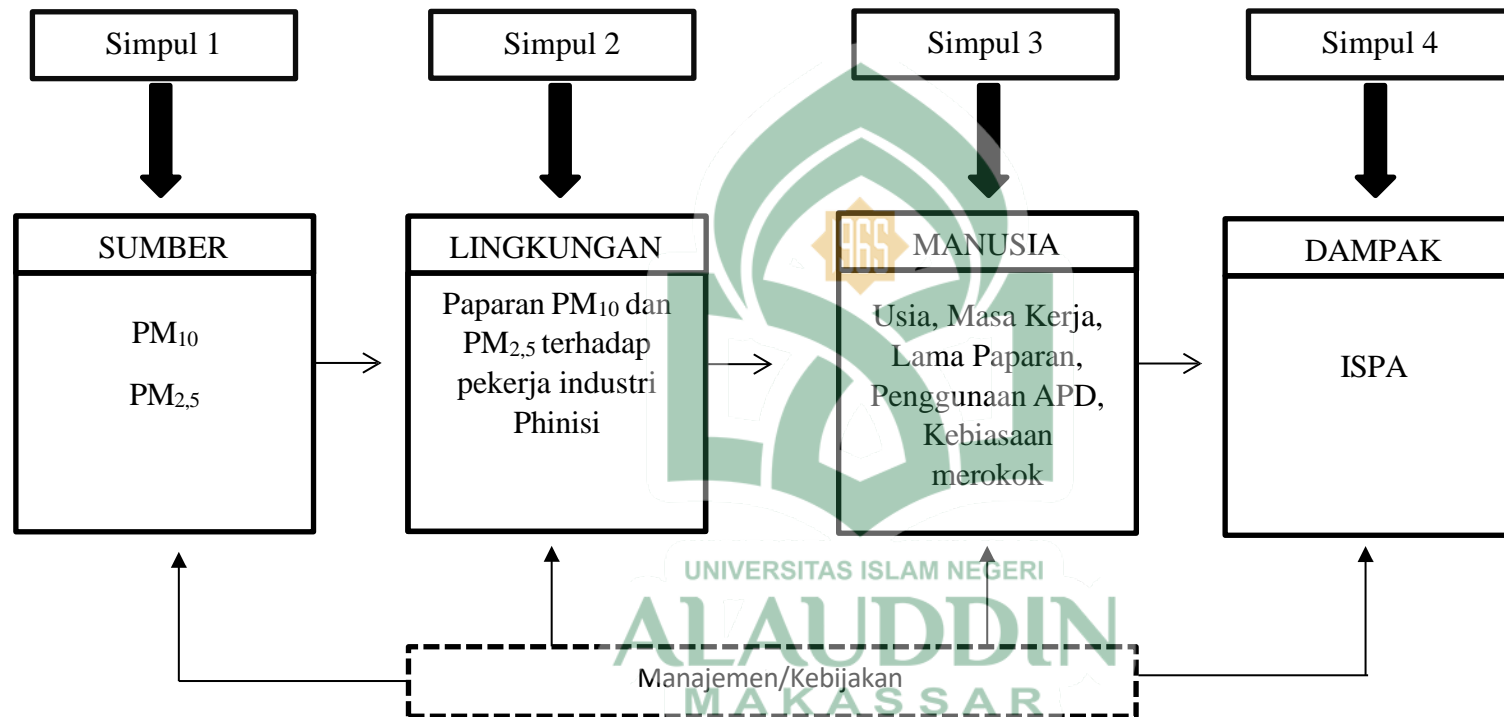

Gambar 2.2 Kerangka Teori
Teori Simpul (Achmadi and Wulandari 2017)

I. Kerangka Konsep

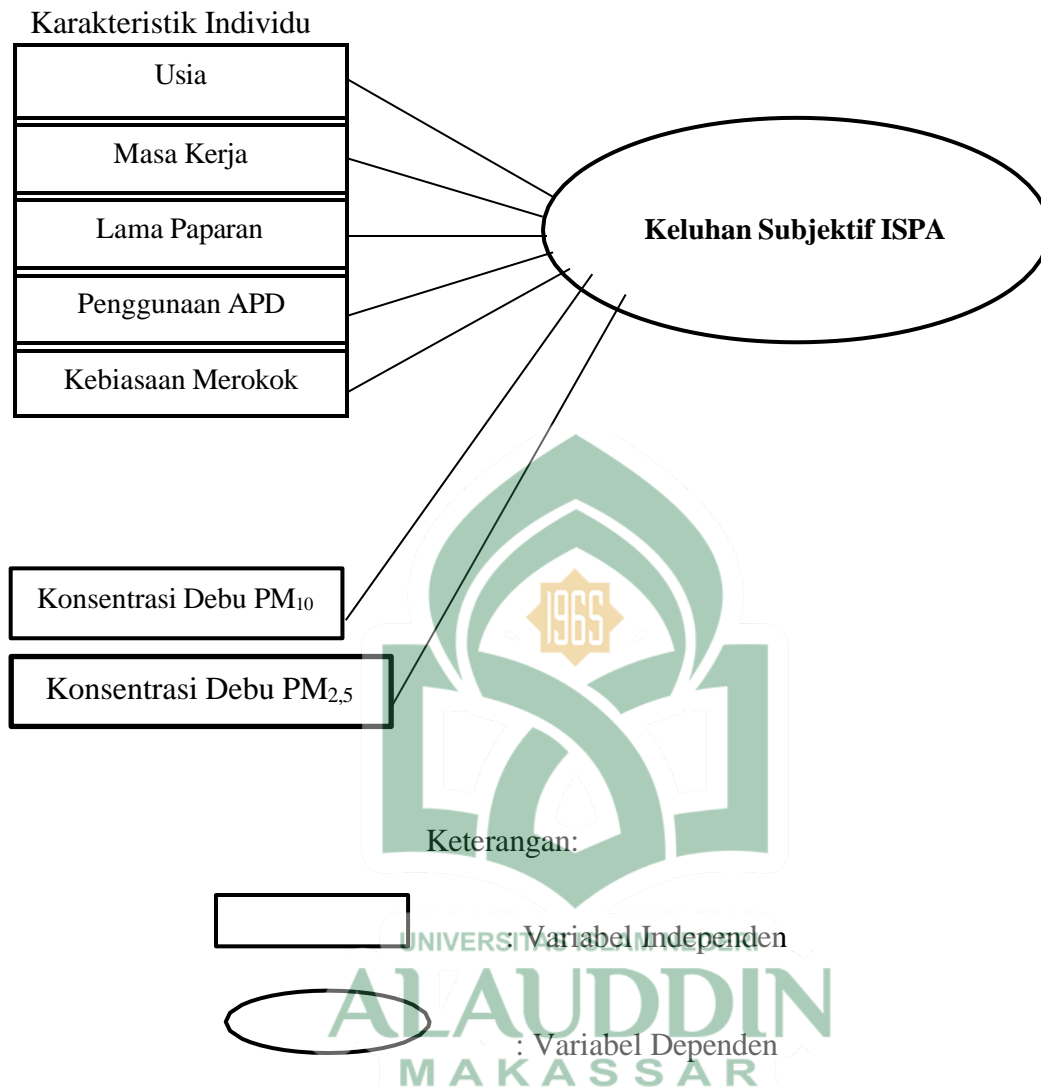

Gambar 2.3 Kerangka Konsep

BAB III

METODE PENELITIAN

A. Jenis Dan Lokasi Penelitian

1. Jenis Penelitian

Penelitian ini merupakan jenis penelitian kuantitatif dengan melihat gambaran kadar limbah serbuk kayu PM_{10} dan $PM_{2,5}$ terhirup oleh pekerja industri pinisi (usia, jenis kelamin, masa kerja, lama paparan, penggunaan APD (masker), status merokok) dengan menggunakan pendekatan deskriptif untuk mendeskripsikan setiap variabel di kec Bonto Bahari, kab Bulukumba.

2. Lokasi Penelitian

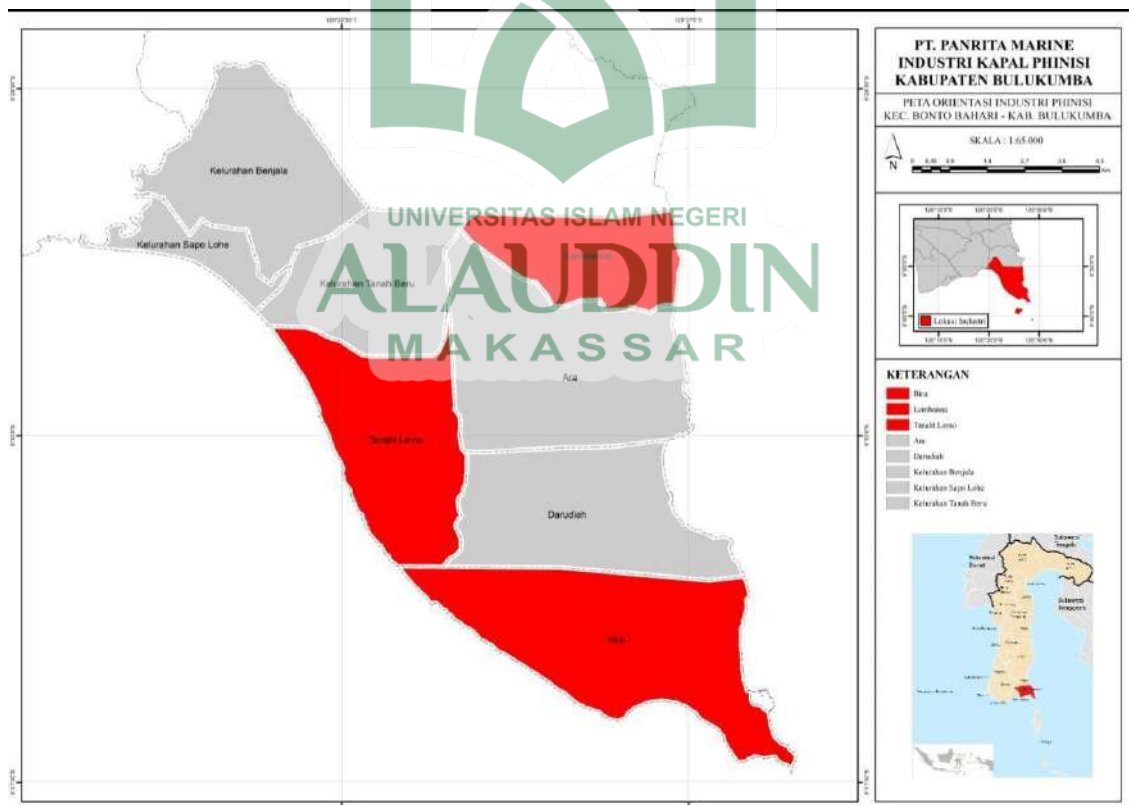

Gambar 3.1 Peta Kecamatan Bonto Bahari

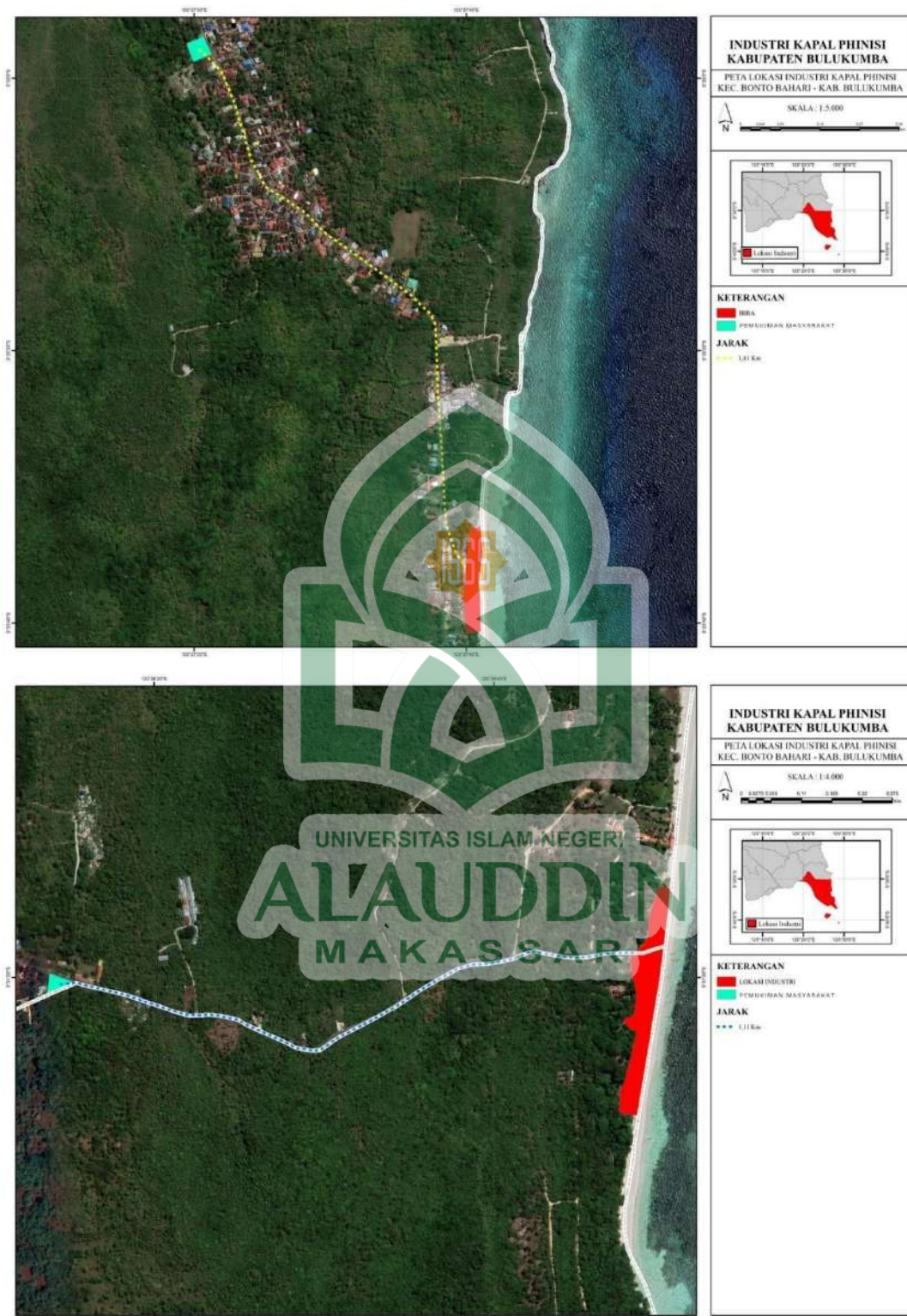

Gambar 3.2 Peta Industri Phinisi Di Pantai Bira

Gambar 3.3 Peta Industri Phinisi Di Pantai Mandala

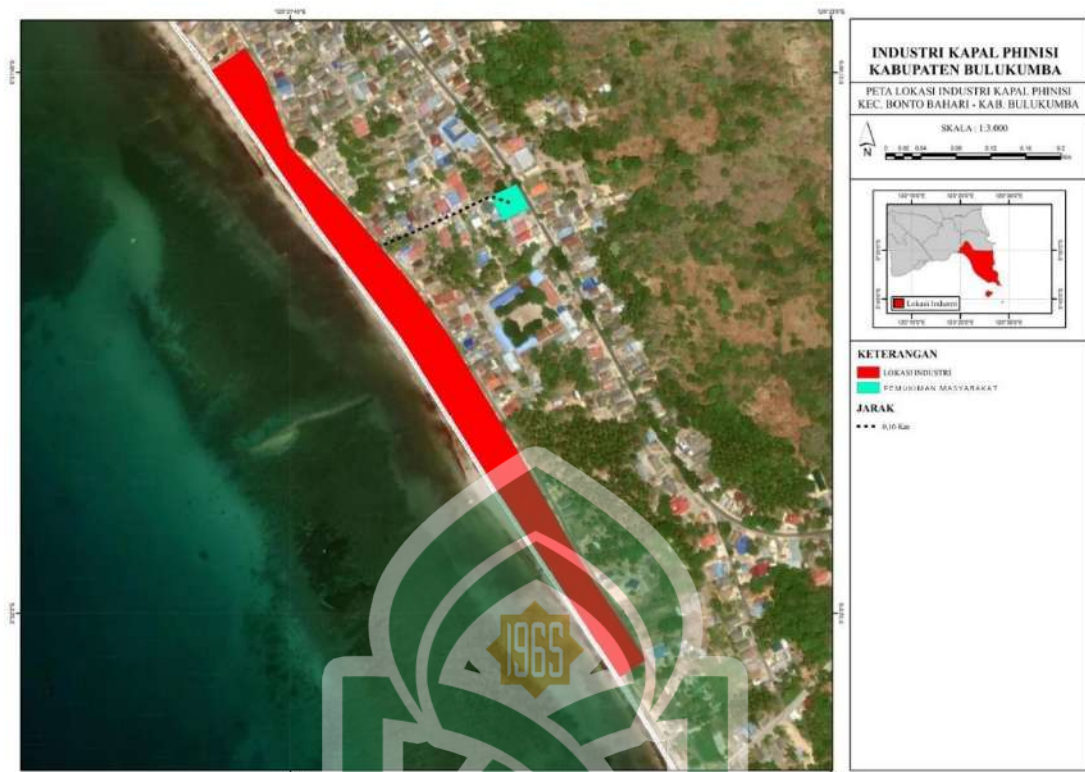

Gambar 3.4 Peta Industri Phinisi Di Kelurahan Tanah Lemo

B. Populasi dan Sampel Penelitian

1. Populasi Penelitian

Populasi adalah wilayah generalisasi yang terdiri atas obyek atau subyek yang mempunyai kualitas dan karakteristik tertentu yang ditetapkan oleh peneliti untuk dipelajari dan kemudian ditarik kesimpulannya. (Sugiyomo, 2016). Populasi penelitian ini adalah pekerja perahu phinisi yang berjumlah 230 orang di, Kecamatan Bonto bahari, Kab Bulukumba.

2. Sampel Penelitian

Sampel penelitian ini adalah para pekerja di Kec. Bonto bahari. Yang terpapar radius PM_{10} dan $PM_{2.5}$ Pengambilan sampel dilakukan dengan teknik *Purposive sampling* yakni pengambilan sampel tidak secara acak dimana peneliti mengambil sampel dengan menetapkan ciri-ciri khusus sesuai dengan

tujuan penelitian. (Arikunto,2006).Untuk menentukan jumlah sampel sendiri dihitung dengan menggunakan sampel minimal size.

$$n = \frac{N}{1 + N (e^2)}$$

Keterangan:

n: Ukuran sampel/jumlah responden

N: Ukuran Populasi

e: Persentase kelonggaran ketelitian kesalahan pengambilan sampel

$$n = \frac{230}{1 + 230 (10\%^2)}$$

$$n = \frac{230}{3,35}$$

$$n = 70,14 \text{ (dibulatkan menjadi 70)}$$

Sehingga di peroleh jumlah sampel sebanyak 70 orang.

a. Kriteria Inklusi

1. Beraktivitas dalam radius PM₁₀ dan PM_{2,5}
2. Berusia minimal 15 tahun
3. Pekerja yang tinggal selama 1 di Kecamatan Bonto Bahari
4. Bersedia diwawancarai dan mengikuti prosedur penelitian.

b. Kriteria Eksklusi

1. Tidak beraktivitas dalam radius PM₁₀ dan PM_{2,5}
2. Belum berusia 15 tahun
3. Pekerja yang tidak tinggal selama 1 tahun di Kecamatan Bonto Bahari

4. Tidak bersedia diwawancarai dan mengikuti prosedur penelitian

Dari sampel udara yang didapatkan adalah sebagai berikut:

1. Pantai Bira:

Suhu udara = $29,2^{\circ}\text{C}$, Kecepatan angin = $2,9 \text{ m/s}$, Kelembaban

Udara = $84,1\% \text{ RH}$

2. Pantai Mandala

Suhu udara = $29,6^{\circ}\text{C}$, Kecepatan angin = $2,7 \text{ m/s}$, Kelembaban

Udara = $75,2\% \text{ RH}$

3. Kelurahan Tanah Lemo

Suhu udara = $31,2^{\circ}\text{C}$, Kecepatan angin = $1,9 \text{ m/s}$

Kelembaban Udara = $72,9\% \text{ RH}$

C. Metode pengumpulan Data

1. Data Primer

Pada penelitian ini, jenis data yang digunakan adalah data primer. Data primer didapatkan berdasarkan hasil wawancara untuk identitas responden, variabel karakteristik Pekerja (usia, jenis kelamin, lama paparan, masa kerja, status merokok, kebiasaan menggunakan masker) dan variabel keluhan subjektif gangguan pernapasan akut. Selain itu, data primer juga didapatkan melalui pengukuran langsung untuk variabel konsentrasi PM_{10} .

2. Data Sekunder

Merupakan data yang didapatkan dari profil kelurahan tanah lemo serta beberapa literatur yang berkaitan dengan penelitian.

B. Instrumen Penelitian

Instrumen penelitian yang digunakan Dalam mengukur konsentrasi PM₁₀ dan PM_{2,5} digunakan alat pengukuran *MiniVol TAS Portable Air Sampler*, untuk mengukur suhu, kelembaban, dan kecepatan angin menggunakan alat *Anemometer*. Sedangkan data keluhan subjektif ispa, data karakteristik pekerja diperoleh dari hasil kuesioner dalam bentuk pertanyaan-pernyataan terstruktur telah tervalidasi. yang berisi tentang variabel yang diteliti, dalam proses pembuatan peta dalam penelitian ini menggunakan ArcGIS.

D. Teknik Pengolahan dan Analisis Data

1. Teknik Pengolahan

Pengolahan data dilakukan melalui tahap – tahap sebagai berikut:

a. *Data Editing* (Mengedit Data)

Tahap ini dilakukan pemeriksaan data yang terkumpul untuk memastikan data yang diperoleh terisi dan dapat dibaca dengan baik.

b. *Coding* (Pemberian data)

Pada Tahap ini peneliti mengubah data berbentuk kalimat atau huruf menjadi angka atau bilangan secara manual. Perbaikan kode ini sangat berguna dalam memasukkan data (*Data Entry*).

c. *Data Entry* (Memasukan Data)

Data yang telah lengkap dimasukkan ke dalam program *software Microsoft Excel* untuk dilakukan analisis.

d. *Data Cleaning* (Membersihkan Data)

e. Pada tahap ini, dilakukan pemeriksaan kembali pada data yang telah dimasukkan ke program untuk memastikan data tersebut tidak ada yang salah dan siap untuk dianalisis.

f. Penyajian Data

Data yang telah diolah akan disajikan dalam bentuk tabel dan narasi

2. Teknik Analisis Data

Analisis ini dilakukan untuk mendeskripsikan dari masing-masing variabel dependen maupun independen yang diteliti menggunakan tabel distribusi frekuensi. Variabel yang diikutsertakan dalam penelitian ini adalah keluhan subjektif gangguan pernapasan akut, konsentrasi PM10, serta variabel karakteristik individu pekerja meliputi usia, jenis kelamin, lama paparan, masa kerja, penggunaan APD masker, serta kebiasaan merokok.

BAB IV

HASIL DAN PEMBAHASAN

A. Gambaran Umum Lokasi Penelitian

1. Kabupaten Bulukumba

Secara kewilayahan, Kabupaten Bulukumba berada pada kondisi empat dimensi, yakni dataran tinggi pada kaki Gunung Bawakaraeng – Lompobattang, dataran rendah, pantai dan laut lepas.

Kabupaten Bulukumba terletak di ujung bagian selatan ibu kota Provinsi Sulawesi Selatan, terkenal dengan industri perahu pinisi yang banyak memberikan nilai tambah ekonomi bagi masyarakat dan Pemerintah Daerah. Luas wilayah Kabupaten Bulukumba 1.154,67 Km² dengan jarak tempuh dari Kota Makassar sekitar 153 Km.

Kabupaten Bulukumba terletak dibagian selatan dari jazirah Sulawesi Selatan dan berjarak 153 km dari Makassar (Ibukota Provinsi Sulawesi Selatan). Luas wilayah Kabupaten Bulukumba 1.154,67 km² atau 1,85 % dari luas wilayah Provinsi Sulawesi Selatan.

Kabupaten Bulukumba terdiri dari 10 Kecamatan yaitu Kecamatan Ujung bulu (Ibukota Kabupaten), Kecamatan Gantarang, Kecamatan Kindang, Kecamatan Rilau Ale, Kecamatan Bulukumpa, Kecamatan Ujung loe, Kecamatan Bontobahari, Kecamatan Bontotiro, Kecamatan Kajang dan Kecamatan Herlang.

Secara geografis Kabupaten Bulukumba terletak pada koordinat antara $5^{\circ}20''$ sampai $5^{\circ}40''$ Lintang Selatan dan $119^{\circ}50''$ sampai $120^{\circ}28''$ Bujur Timur (Sulestiani 2019).

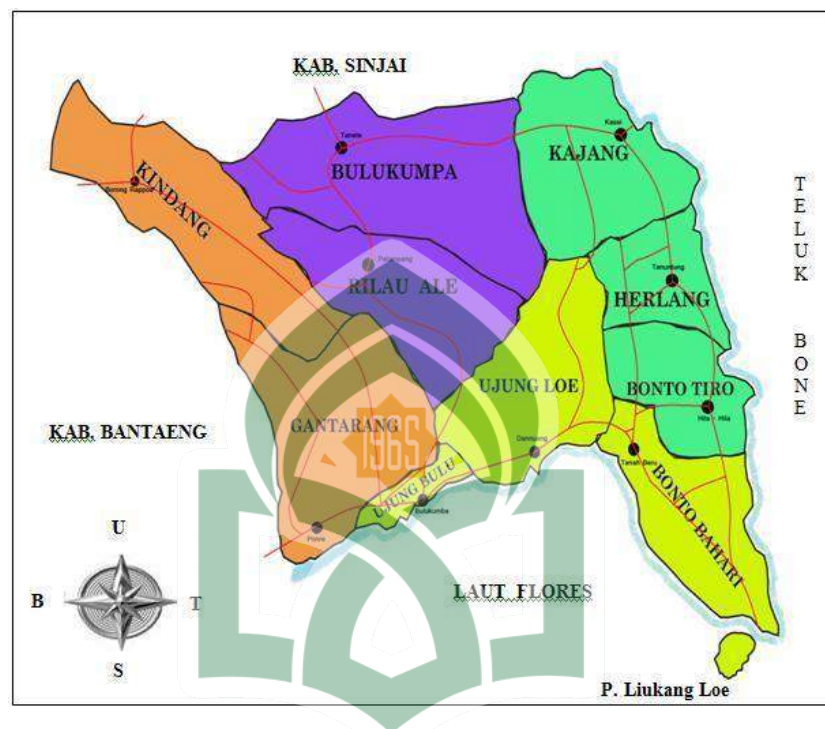

Batas-batas wilayah Kabupaten Bulukumba sebagai berikut :

- a. Sebelah Utara : Kabupaten Sinjai
- b. Sebelah Selatan : Laut Flores
- c. Sebelah Timur : Teluk Bone
- d. Sebelah Barat : Kabupaten Bantaeng

Mitologi penamaan "Bulukumba", konon bersumber dari dua kata dalam bahasa Bugis yaitu "Bulu'ku" dan "Mupa" yang dalam bahasa Indonesia berarti "masih gunung milik saya atau tetap gunung milik saya" (Sofiah 2019).

Mitos ini pertama kali muncul pada abad ke-17 Masehi ketika terjadi perang saudara antara dua kerajaan besar di Sulawesi yaitu Kerajaan Gowa

dan Kerajaan Bone. Di pesisir pantai yang bernama "Tana Kongkong", di situlah utusan Raja Gowa dan Raja Bone bertemu, mereka berunding secara damai dan menetapkan batas wilayah pengaruh kerajaan masing-masing (Sofiah 2019).

Bangkeng Buki' (secara harfiah berarti kaki bukit) yang merupakan barisan lereng bukit dari Gunung Lompobattang diklaim oleh pihak Kerajaan Gowa sebagai batas wilayah kekuasaannya mulai dari Kindang sampai ke wilayah bagian timur. Namun pihak Kerajaan Bone berkeras mempertahankan Bangkeng Buki' sebagai wilayah kekuasaannya mulai dari barat sampai ke selatan. Berawal dari peristiwa tersebut kemudian tercetuslah kalimat dalam bahasa Bugis "Bulu'kumupa" yang kemudian pada tingkatan dialek tertentu mengalami perubahan proses bunyi menjadi "Bulukumba". Konon sejak itulah nama Bulukumba mulai ada dan hingga saat ini resmi menjadi sebuah kabupaten (Sofiah 2019).

Pijakan kebudayaan bulukumba telah tampil menjadi sebuah "legenda modern" dalam kancah percaturan kebudayaan nasional, melalui industri budaya dalam bentuk perahu, baik itu perahu jenis phinisi, padewakkang, lambo, pajala, maupun jenis lepa-lepa yang telah berhasil mencuatkan nama Bulukumba di dunia internasional. Kata layar memiliki pemahaman terhadap adanya subjek yang bernama perahu sebagai suatu refleksi kreativitas masyarakat Bulukumba. Begitu pula dengan Pijakan Keagamaan masyarakat Bulukumba telah bersentuhan dengan ajaran agama Islam sejak awal abad ke-17 Masehi yang diperkirakan tahun 1605 M (Sofiah 2019). Ajaran agama

Islam ini dibawa oleh tiga ulama besar (waliyullah) dari Pulau Sumatera yang masing-masing bergelar Dato Tiro (Bulukumba), Dato Ri bandang (Makassar) dan Dato Patimang (Luwu). Ajaran agama Islam yang berintikan tasawwuf ini menumbuhkan kesadaran religius bagi penganutnya dan menggerakkan sikap keyakinan mereka untuk berlaku zuhud, suci lahir batin, selamat dunia dan akhirat dalam kerangka tauhid "mappasewang" (meng-Esakan Allah SWT) (Sulestiani 2019).

2. Industri Kerajinan Perahu Pinisi

Sejak dahulu, suku Bugis di Sulawesi Selatan terkenal sebagai pelaut yang ulung. Mereka sangat piawai dalam mengarungi lautan dan samudera luas hingga ke berbagai kawasan di Nusantara dengan menggunakan perahu Pinisi (Ayu Pratiwi 2019).

Perahu Pinisi termasuk alat transportasi laut tradisional masyarakat Bugis yang sudah terkenal sejak berabad-abad yang lalu. Menurut cerita di dalam naskah Lontarak I Babad La Lagaligo, Perahu Pinisi sudah ada sekitar abad ke-14 M. Menurut naskah tersebut, Perahu Pinisi pertama kali dibuat oleh Sawerigading, Putra Mahkota Kerajaan Luwu. Bahan untuk membuat perahu tersebut diambil dari pohon welengreng (pohon dewata) yang terkenal sangat kokoh dan tidak mudah rapuh. Namun, sebelum pohon itu ditebang, terlebih dahulu dilaksanakan upacara khusus agar penunggunya bersedia pindah ke pohon lainnya. Sawerigading membuat perahu tersebut untuk berlayar menuju negeri Tiongkok hendak meminang Putri Tiongkok yang bernama We Cudai (Sulestiani 2019).

Singkat cerita, Sawerigading berhasil memperistri Puteri We Cudai. Setelah beberapa lama tinggal di Tiongkok, Sawerigading rindu kepada kampung halamannya. Dengan menggunakan perahunya yang dulu, ia berlayar ke Luwu. Namun, ketika perahunya akan memasuki pantai Luwu, tiba-tiba gelombang besar menghantam perahunya hingga pecah. Pecahan-pecahan perahunya terdampar ke 3 (tiga) tempat di wilayah Kabupaten Bulukumba, yaitu di Kelurahan Ara, Tana Beru, dan Lemo-lemo. Oleh masyarakat dari ketiga kelurahan tersebut, bagian-bagian perahu itu kemudian dirakit kembali menjadi sebuah perahu yang megah dan dinamakan Perahu Pinisi (Sulestiani 2019).

Hingga saat ini, Kabupaten Bulukumba masih dikenal sebagai produsen Perahu Pinisi, dimana para pengrajinnya tetap mempertahankan tradisi dalam pembuatan perahu tersebut, terutama di Kelurahan Tanah Beru Kabupaten Bulukumba (Sulestiani 2019).

Ketika berada di Pusat Kerajinan Perahu Pinisi di Tanah Beru, para pengunjung akan berdecak kagum melihat kepiawaian para pengrajinnya membuat Perahu Pinisi. Mereka mampu membuat perahu yang sangat kokoh dan megah hanya berdasarkan pada pengalaman dan pengetahuan yang diperoleh dari nenek moyang mereka, tanpa menggunakan gambar atau kepustakaan tertulis. Sejarah membuktikan bahwa Perahu Pinisi Nusantara telah berhasil berlayar ke Vancouver Kanada, Amerika Serikat, pada tahun 1986. Oleh karena kepiawaian para pengrajin tersebut, Kabupaten

Bulukumba dijuluki sebagai Butta Panrita Lopi, yaitu bumi atau tanah para ahli pembuat Perahu Pinisi (Ayu Pratiwi 2019).

Pembuatan Perahu Pinisi cukup unik, karena proses pembuatannya memadukan keterampilan teknis dengan kekuatan magis. Tahap pertama dimulai dengan penentuan hari baik untuk mencari kayu (bahan baku). Hari baik untuk mencari kayu biasanya jatuh pada hari ke-5 dan ke-7 pada bulan yang sedang berjalan. Angka 5 menyimbolkan neparilimai dalle'na, yang berarti rezeki sudah di tangan, sedangkan angka 7 menyimbolkan natujuangngi dalle'na, yang berarti selalu mendapat rezeki. Tahap selanjutnya adalah menebang, mengeringkan dan memotong kayu. Kemudian kayu atau bahan baku tersebut dirakit menjadi sebuah perahu dengan memasang lunas, papan, mendempulnya, dan memasang tiang layar. Tahap terakhir adalah peluncuran perahu ke laut (Ayu Pratiwi 2019).

Tiap-tiap tahap tersebut selalu diadakan upacara-upacara adat tertentu. Sebelum perahu Pinisi diluncurkan ke laut, terlebih dahulu dilaksanakan upacara maccera lopi (mensucikan perahu) yang ditandai dengan penyembelihan binatang. Jika Perahu Pinisi itu berbobot kurang dari 100 ton, maka binatang yang disembelih adalah seekor kambing, dan jika bobotnya lebih dari 100 ton, maka binatang yang disembelih adalah seekor sapi (Sulestiani 2019).

B. Hasil penelitian

a. Karakteristik dan waktu kerja responden

Berdasarkan hasil penelitian diperoleh data mengenai karakteristik responden sebagai berikut.

Tabel 4.1 karakteristik responden berdasarkan jenis kelamin, usia, perokok, dan pengguna masker

Karakteristik Responden		Jumlah	%
Jenis Kelamin	Laki-Laki	100	100
	Usia		
	28-34	12	17,1
	35-41	18	25,7
	42-48	23	32,9
	49-55	12	17,1
	56-62	4	5,7
	63-69	1	1,4
Perokok	Ya	58	82,9
	Tidak	12	17,1
Penggunaan Masker	Sering	23	32,9
	Kadang-kadang	47	67,1

Sumber : Data Primer, 2023

Berdasarkan Tabel 4.1 dapat diketahui bahwa seluruh responden berjenis kelamin laki-laki dengan jumlah 100 (100%) responden, berdasarkan karakteristik usia, usia responden paling banyak pada usia 41-42 tahun dengan jumlah 23 (32,9%) responden, sedangkan usia paling sedikit pada usia 63-69 tahun, yaitu sebanyak 1 (1,4%) responden. Diketahui bahwa responden yang merokok sebanyak 58 (82,9%) responden, dan yang tidak merokok sebanyak 12 (17,1%) responden. Menurut karakteristik responden, diketahui bahwa responden yang menggunakan masker dikategori sering sebanyak 23 (32,9%), sedangkan kategori kadang-kadang sebanyak 47 (67,1%) responden.

Tabel 4.2 karakteristik lokasi kerja dan waktu kerja responden

Karakteristik Responden		Jumlah	%
Tempat Kerja	Pantai Bira	26	37,1
	Tanah Lemo	22	31,4
	Pantai Mandala	22	31,4
Lama Kerja	1-3 Tahun	42	60,0
	4-6 Tahun	16	22,9
	7-9 Tahun	12	17,1
Jam Kerja	6 Jam	4	5,7
	7 Jam	23	32,9
	8 Jam	31	44,3
	9 Jam	12	17,1
Hari Kerja	5 Jam	4	5,7
	6 Jam	29	41,4
	7 Jam	37	52,9

Sumber : Data Primer, 2023

Berdasarkan Tabel 4.2 diketahui bahwa banyaknya responden yang bekerja di pantai bira berjumlah 26 (37,1%) responden, banyaknya responden yang bekerja di tanah lemo berjumlah 22 (31,4%) responden, dan sebanyak 22 (31,4%) responden bekerja dipantai mandala. Berdasarkan karakteristik lama kerja, responden dengan lama kerja 1-3 tahun sebanyak 42 (60,0) responden, lama kerja 4-6 tahun sebanyak 16 (22,9%), dan responden dengan lama kerja 7-9 tahun sebanyak 12 (17,1%) responden. Berdasarkan karakteristik jam kerja, diketahui bahwa jam kerja paling banyak pada 8 jam berjumlah 31 (44,3%) responden, sedangkan jam kerja paling sedikit pada 6 jam berjumlah 4 (5,7%) responden. Adapun berdasarkan hari kerja, diketahui bahwa responden dengan 5 hari kerja berjumlah 4 (5,7) responden, pada 6 hari kerja berjumlah 29 (41,4) responden, dan pada 7 hari kerja berjumlah 37 (52%) responden.

Tabel 4.3 Karakteristik responden berdasarkan keluhan responden

Gejala ISPA		Jumlah	%
Batuk	Ya	48	68,8
	Tidak	22	31,4
Pilek	Ya	32	44,3
	Tidak	39	55,7
Suara Serak	Ya	23	32,9
	Tidak	47	67,1
Keluar Cairan Di telinga	Ya	26	37,1
	Tidak	44	62,9

Sumber : Data Primer, 2023

Berdasarkan Tabel 4.3 dapat dijelaskan bahwa responden yang mengalami keluhan batuk sebanyak 48 (68,8%) responden, sedangkan yang tidak mengalami keluhan batuk sebanyak 22 (31,4%) responden. Diketahui responden yang mengalami keluhan pilek sebanyak 32 (44,3%) responden, sedangkan yang tidak mengalami pilek sebanyak 39 (55,7%) responden. Kemudian responden yang mengalami keluhan suara serak berjumlah 23 (32,9%) responden, dan yang tidak mengalami keluhan suara serak berjumlah 47 (67,1%) responden. Adapun untuk responden yang mengalami keluhan keluar cairan di telinga berjumlah 26 (37,1%) responden, dan yang tidak mengalami keluhan keluar cairan di telinga berjumlah 44 (62,9%) responden.

b. Konsentrasi PM₁₀ dan PM_{2,5} di lokasi pembuatan perahu Phinisi

Data konsentrasi PM₁₀ dan PM_{2,5} di lokasi penelitian diperoleh dari hasil pengukuran dengan menggunakan alat *Hazard Dust* Epam-5000. Pengukuran dilakukan pada setiap titik area kerja pekerja. Pengukuran.

Hasil pengukuran konsentrasi PM₁₀ dan PM_{2,5} pada area pembuatan kapal phinisi adalah sebagai berikut :

Tabel 4.4 Distribusi Frekuensi Konsentrasi PM₁₀ dan PM_{2,5} Di Area Kerja Industri Perahu Phinisi Di, Kec. Bonto Bahari, Kab Bulukumba

Titik pengukuran	Pengukuran	Rata-rata Konsentrasi PM ₁₀ dan PM _{2,5} (g/m ³)	NAB
			150 g/m ³ dan 65 g/m ³ TMS/MS
Pantai Bira	PM ₁₀	4,02	TMS
	PM _{2,5}	<0,1	TMS
Tanah Lemo	PM ₁₀	10,2	TMS
	PM _{2,5}	0,91	TMS
Pantai Mandala	PM ₁₀	9,18	TMS
	PM _{2,5}	0,94	TMS

Sumber : Data Primer 2023

Dari tabel diatas dapat dilihat bahwa nilai ambang batas konsentrasi PM₁₀ adalah 150g/m³ dan PM_{2,5} adalah 65g/m³, di Pantai Bira dengan kadar PM₁₀ sebesar 4,02g/m³ dan kadar PM_{2,5} sebesar <0,1g/m³ dimana kadar tersebut tidak melebihi nilai ambang batas, pada Kelurahan Tanah Lemo dengan kadar PM₁₀ sebesar 10,2g/m³ dan kadar PM_{2,5} sebesar 0,91g/m³ dimana kadar PM₁₀ di lokasi tersebut tidak melebihi nilai ambang batas, pada Pantai Mandala dengan kadar PM₁₀ sebesar 9,18g/m³ dan kadar PM_{2,5} sebesar 0,94g/m³ dimana kadar PM di lokasi tersebut tidak melebihi nilai ambang batas.

c. Gambaran Usia Pekerja Dengan Keluhan ISPA

Tabel 4.5 Gambaran Usia Pekerja Dengan Keluhan ISPA

KARAKTERISTIK RESPONDEN	KELUHAN ISPA				Total	
	YA	%	TIDAK	%		
Umur	28-34	9	75	3	25	12
	35-41	13	72,2	5	27,8	18
	42-48	12	52,2	11	47,8	23
	49-55	11	91,7	1	8,3	12
	56-62	2	50	2	50	4
	63-69	1	100	0	0	1
Jenis Kelamin	Laki-Laki	48	68,6	22	31,4	70

Sumber : Data Primer, 2023

Berdasarkan Tabel 4.5 usia pekerja terbanyak rentang usia antara 35-41 tahun dengan jumlah 13 orang dengan presentasi (72,2%). Hasil dari penelitian yang dilakukan dapat disimpulkan bahwa usia pekerja yang memenuhi syarat atau yang tidak berisiko sebanyak 11 orang (47,8%).

d. Gambaran kebiasaan merokok dengan keluhan ISPA

Tabel 4.6 Gambaran Kebiasaan Merokok Dengan Keluhan ISPA

KEBIASAAN MEROKOK		KELUHAN ISPA				Total
		YA	%	TIDAK	%	
Riwayat Merokok	Ya	48	70,6	20	29,4	68
	Tidak	0	0	2	100	2
Merokok	Ya	41	70,7	17	29,3	58
	Tidak	7	58,3	5	41,7	12
Jumlah Rokok/ Hari	10 Batang	22	66,7	11	33,3	33
	12 Batang	12	80	3	20	15
	15 Batang	7	63,6	4	36,4	11
	8 Batang	7	77,8	2	22,2	9
	0 Batang	0	0	2	100	2
	Tidak Pernah	0	0	2	100	2
Umur Pertama Merokok	17 Tahun	8	72,7	3	27,3	11
	18 Tahun	2	40	3	60	5
	19 Tahun	8	72,7	3	27,3	11
	20 Tahun	23	79,3	6	20,7	29
	21 Tahun	1	100	0	0	1
	22 Tahun	3	75	1	25	4
	23 Tahun	1	50	1	50	2
	25 Tahun	2	50	2	50	4
27 Tahun	0	0	1	100	1	

Sumber : Data Primer, 2023

Tabel 4.6 dapat dilihat bahwa pekerja yang merokok sebanyak 58 orang dan memiliki keluhan ispa sebanyak 41 orang (70,7%) dan yang tidak merokok sebanyak 12 orang dan yang memiliki keluhan sebanyak 7 (58,3%), terdapat 68 orang yang memiliki riwayat merokok dan sebanyak 48 orang (70,6%) orang memiliki keluhan ISPA sedangkan 2 orang yang tidak memiliki riwayat merokok tidak memiliki keluhan ISPA, pekerja yang

merokok sebanyak 10 batang/ hari memiliki keluhan ISPA tertinggi dengan jumlah sebanyak 22 orang (66,7) dari 33 orang dan 11 orang (33,3) tidak memiliki Keluhan ISPA, kemudian 23 orang yang memiliki keluhan ISPA pada usia 20 tahun pertama kali merokok, angka keluhan ISPA tertinggi terdapat pada usia 20 tahun pertama kali merokok.

e. Gambaran penggunaan masker dan keluhan ISPA

Tabel 4.7 Gambaran Penggunaan Masker Dengan Keluhan ISPA

PENGGUNAAN MASKER	KELUHAN ISPA					
	YA	%	TIDAK	%	Total	
Penggunaan Masker	Ya	15	65,2	8	34,8	23
	Kadang-Kadang	33	70,2	14	29,8	47
Jenis Masker	Kain	33	70,2	14	29,8	47
	Medis	15	65,2	8	34,8	23

Sumber : Data Primer, 2023

Jika dilihat tabel diatas maka hampir seluruh pekerja menggunakan APD dengan jumlah 40 responden sedangkan yang mengalami keluhan ISPA sebanyak 15 (65,2%). Jenis masker juga mempengaruhi jumlah pekerja yang memiliki keluhan ISPA, pengguna masker kain lebih rentan terkena ISPA dibandingkan pekerja yang menggunakan masker medis, terdapat 33 pekerja yang memiliki keluhan ISPA yang menggunakan masker kain dan pengguna masker medis terdapat 15 orang yang memiliki keluhan.

f. Gambaran masa kerja dengan keluhan ISPA

Tabel 4.8 Gambaran Masa Kerja Dengan Keluhan ISPA

MASA KERJA	KELUHAN ISPA					
	YA	%	TIDAK	%	Total	
Tahun Kerja	1-3 Tahun	26	61,9	16	38,1	42
	4-6 Tahun	10	62,5	6	37,5	16
	7-9 Tahun	12	100	0	0	12

Sumber : Data Primer, 2023

Berdasarkan Tabel 4.8 dapat dilihat bahwa pekerja paling lama menggeluti pekerjaan sebagai pengrajin pinisi selama 7-9 tahun sebanyak 12 orang dan lama kerja paling banyak di rentang 1-3 tahun dengan jumlah 42 orang dan yang memiliki keluhan sebanyak 26 orang (61,9%).

g. Gambaran lama paparan dengan keluhan ISPA

Tabel 4.9 Gambaran Lama Paparan Dengan Keluhan ISPA

LAMA PAPARAN	KELUHAN ISPA					
	YA	%	TIDAK	%	Total	
Hari Kerja	5 Hari	3	75	1	25	4
	6 Hari	18	62,1	11	37,9	29
	7 Hari	27	73	10	27	37
Durasi Kerja	6 Jam	1	25	3	75	4
	7 Jam	13	56,5	10	43,5	23
	8 Jam	24	77,4	7	22,6	31
	9 Jam	10	83,3	2	16,7	12

Sumber : Data Primer, 2023

Berdasarkan Tabel 4.9. dapat dilihat bahwa pekerja paling lama bekerja di lokasi pembuatan perahu pinisi selama 7 hari sebanyak 37 orang dan lama kerja paling banyak di 8 jam dengan jumlah 31 orang dan yang memiliki keluhan sebanyak 27 orang (73%).

h. Gambaran Paparan PM dengan Keluhan ISPA

Tabel 4.10 Gambaran Paparan PM Dengan Keluhan ISPA

PAPARAN PM	KELUHAN ISPA					
	YA	%	TIDAK	%	Total	
PM ₁₀	Pantai Bira	17	65,4	9	34,6	26
	Tanah Lemo	15	68,2	7	31,8	22
	Pantai Mandala	16	73,7	6	27,3	22
PM _{2,5}	Pantai Bira	17	65,4	9	34,6	26
	Tanah Lemo	15	68,2	7	31,8	22
	Pantai Mandala	16	73,7	6	27,3	22

Sumber : Data Primer, 2023

Berdasarkan Tabel 4.10 . dapat dilihat bahwa pekerja paling banyak di lokasi Pantai Bira sebanyak 26 orang dan yang memiliki keluhan sebanyak 17 orang (65,4%), dimana kadar PM_{10} dan $PM_{2,5}$ tertinggi terdapat di Pantai Bira dengan kadar PM_{10} sebesar $167g/m^3$ dan kadar $PM_{2,5}$ sebesar $67g/m^3$.

C. Pembahasan Penelitian

1. Distribusi Frekuensi Konsentrasi PM Di Are Kerja Pembuatan

Perahu Phinisi

Menurut kementerian kesehatan infeksi saluran pernafasan (ISPA) merupakan penyakit infeksi yang menyerang saluran pernapasan mulai hidung hingga *Alveoli*. Klasifikasi ISPA berdasarkan tingkat keparahannya adalah terbagi menjadi ISPA ringan, ISPA sedang, dan ISPA berat.

Gejala yang dapat timbul ketika terkena ISPA ringan diantaranya ialah batuk (tanpa pernapasan cepat < 40 kali/menit), pilek (keluarnya cairan dari rongga hidung), serak (suara parau) yang disertai atau tanpa disertai demam (suhu tubuh > $37^{\circ}C$), serta keluarnya cairan dari telinga tanpa rasa sakit (Dirjen P2PL, 2009). Hasil penelitian menunjukkan sebanyak 38 (92.7%) responden memiliki keluhan yang sesuai dengan P2PL. Hal tersebut menunjukkan bahwa kemungkinan ada pekerja yang menderita ISPA.

Sebagaimana ditinjau dari area kerja kapal phinisi terbagi menjadi 3 wilayah kerja di Pantai Mandala, Pantai Bira, dan Tanah lemo. Hasil pengukuran di dapatkan kadar di Pantai Mandala menghasilkan rata-rata $9,18 g/m^3$ untuk PM_{10} dan $0,94 g/m^3$ untuk $PM_{2,5}$, di Pantai Bira dengan rata-rata PM_{10} $4,02 g/m^3$ dan $<0,1 g/m^3$ $PM_{2,5}$, dan Tanah Lemo dengan rata-rata $10,2 g/m^3$ dan $0,91 g/m^3$ untuk $PM_{2,5}$ Adanya perbedaan kadar PM_{10} dan $PM_{2,5}$ disebabkan karena cuaca dan

geografis lokasi yang berbeda seperti pada penelitian (Miftahul Munir 2010), yang menyatakan bahwa ada hubungan antara kondisi cuaca, letak geografis dan kadar PM, dimana periode November hingga Januari atau pada saat musim hujan kadar debu mengalami penurunan kadar hal ini disebabkan karena semakin tinggi kadar kelembaban maka semakin rendah kadar PM, penelitian ini sejalan dengan (Roswiantiri 2007). Jika dilihat dari nilai rata-rata kadar PM₁₀ dan PM_{2,5} di area kerja yang sesuai dengan peraturan kementerian lingkungan hidup nomor 12 tahun 2012 bahwa batas maksimum kadar PM₁₀ di area kerja sebanyak 150 g/m³ dan 65 g/m³ untuk PM_{2,5} hanya Pantai Mandala yang sesuai dengan Peraturan Kementerian Lingkungan Hidup.

Ketika manusia bernapas, PM₁₀ di udara akan terbawa sampai masuk ke saluran pernapasan manusia. Di dalam saluran tersebut partikel-partikel tersebut akan berkumpul. Dengan ukuran yang sangat kecil maka partikel tersebut dapat dengan mudah sampai ke alveoli. Partikel berukuran 5-30 µm akan mengendap pada saluran pernapasan bagian atas seperti hidung dan tenggorokan. Sedangkan partikel berdiameter 3-5 µm akan terkumpul di saluran pernapasan bagian bawah seperti trakea, bronkus dan bronkiolus. Partikel dengan ukuran 1-3 mikron mampu mencapai di permukaan alveoli.

Sementara itu partikel dengan ukuran 0,5-1 mikron hingga di permukaan alveoli dan dapat menyebabkan fibrosis paru. Dan partikel dengan ukuran lebih kecil yaitu 0,1-0,5 mikron dapat melayang di permukaan alveoli. Pada saluran-saluran tersebutlah partikel akan mengendap dan menimbulkan iritasi. Jika tidak, sistem pertahanan oleh mukosiliar akan membawanya masuk terserap di saluran pencernaan. Partikel yang lebih halus lagi dengan ukuran dibawah 1 μm dapat mencapai alveolus dengan mudah dan tertimbun disana. Sementara dalam alveolus endapannya dapat diabsorpsi menuju sistem sirkulasi maka dari itu paparan partikulat matter ini juga dapat menimbulkan gangguan pada sistem kardiovaskular. Pada alveolus ini, sistem pertahanan tubuh yang ada ialah sel-sel fagosit / makrofag yang dapat memakan atau menghancurkan partikel tersebut (Lindawaty 2010). Sementara itu partikel yang jauh lebih halus lagi akan keluar dari saluran pernapasan saat nafas dihembuskan.

Jalur pajanan $\text{PM}_{2.5}$ ke dalam tubuh manusia yaitu melalui udara (saluran pernapasan). Sistem pernapasan memiliki beberapa pertahanan yang berperan untuk mencegah masuknya partikel-partikel, baik berbentuk padat maupun berbentuk cair, ke dalam paru-paru. Ketika manusia bernapas, tidak hanya oksigen yang masuk ke dalam tubuh tetapi juga terdapat debu, bakteri, virus, spora jamur, dan lain-lain.

Sistem pernapasan bermula dari hidung, tenggorokan, bronkus, cabang-cabang bronkiolus hingga alveoli telah dilengkapi oleh sistem pertahanan tubuh. Bulu-bulu hidung akan mencegah masuknya partikel-partikel

berukuran besar, sedangkan partikel-partikel yang lebih kecil akan dicegah masuk oleh membran mukosa yang terdapat di sepanjang sistem pernapasan (Putri 2012). Namun, pada beberapa bagian sistem pernapasan terdapat bulu-bulu halus (silia) yang bergerak ke depan dan ke belakang bersama dengan mukosa sehingga menyebabkan partikel yang ditangkap oleh mukosa terlepas keluar dari sistem pernapasan menuju tenggorokan dan akhirnya tertelan.

Debu yang masuk ke dalam tubuh dapat melalui saluran pernapasan menimbulkan reaksi pertahanan dalam tubuh berupa batuk dan bersin. Partikel yang berada di udara memberikan efek terhadap kesehatan manusia berupa iritasi saluran pernapasan hingga kesulitan bernapas. Iritasi pada saluran pernapasan yang dapat menyebabkan gangguan pergerakan silia sehingga menjadi lambat dan tidak dapat membersihkan saluran pernapasan (Nirmala and Prasasti 2016). Gangguan pernapasan yang dialami oleh manusia ditandai dengan adanya keluhan batuk, batuk berdahak, sesak nafas. Keluhan kesehatan pada pekerja dapat dipengaruhi oleh faktor dari karakteristik pekerja. Faktor yang dapat berpengaruh terhadap keluhan kesehatan meliputi jenis kelamin, umur, riwayat penyakit, masa kerja, lama kerja, penggunaan APD, kegiatan merokok, status gizi pekerja, dan kegiatan olah raga (Nirmala and Prasasti 2016).

2. Gambaran Usia Pekerja Dengan Keluhan Subjektif ISPA

Usia merupakan salah satu faktor yang diduga dapat mempengaruhi timbulnya keluhan subjektif gangguan pernapasan akut. Usia dapat mempengaruhi seseorang dalam aktivitas yang dilakukan pada

kesehariannya. Selain itu juga dapat mempengaruhi kondisi fungsi organ paru yang ditunjukkan dengan nilai kapasitas vital parunya.

Data yang didapatkan dari penelitian ini adalah kebanyakan pekerja berusia di atas 40 tahun memiliki keluhan subjektif hal ini disebabkan karena manusia yang bekerja di atas 40 tahun memiliki resiko penyakit yang lebih besar karena fungsi organ vital yang mulai menurun (Fitriyani, 2011). Melalui teori tersebut maka diasumsikan bahwa semakin bertambahnya usia seseorang maka kerentanan terhadap efek paparan akan semakin meningkat. Jika dilihat distribusi frekuensi ada 12 yang di bawah 40 tahun dan memiliki keluhan sebanyak 9 orang (75%) serta yang tidak memiliki keluhan sebanyak 3 (25 %) orang, sedang seluruh usia yang memiliki usia dengan kategori berisiko semuanya memiliki keluhan. Hasil penelitian serupa (Riski et al 2019) menyimpulkan bahwa umur sangat berpengaruh dengan gangguan pernafasan akut yang terjadi bahwa pekerja yang memiliki usia rentan (>40 tahun) sangat berisiko terkena ISPA.

3. Gambaran Lama Paparan Dengan Keluhan Subjektif ISPA

Dalam menghitung suatu pajanan tertentu harus diperhitungkan faktor waktu yaitu berapa lama masing-masing individu terpajan oleh zat tertentu (Kurniasari, 2013). Dari penelitian ini menyatakan bahwa semua responden yang didapatkan peneliti semuanya bekerja mulai pada pukul 07.00-17.00, dan istirahat pada pukul 12.00-13.00 yang berarti responden aktif bekerja selama 9 jam/hari atau 63 jam/minggu sehingga hasil penelitian ini menyatakan pekerja sangat berisiko terkena ISPA hal ini sejalan dengan

penelitian dari penelitian (Kiki Amaliyah 2015) menyatakan bahwa semakin lama pekerja terpapar maka semakin besar pula resikonya terkena gangguan paru. Dalam kasus ini jika dilihat dari peraturan menteri tenaga kerja tahun 2011 yang menyatakan bahwa jam kerja maksimal yakni 40 jam/minggu sehingga di industri phinisi jelas melanggar aturan yang telah ditetapkan kemenkes tentang batas maksimal jam kerja.

Lamanya jam kerja atau waktu terpapar pekerja disebabkan karena pekerja diharuskan mencapai target pembuatan kapal, belum lagi cuaca atau waktu yang harus dikondisikan untuk menyelesaikan pembuatan kapal tersebut.

Partikel debu di tempat kerja dapat mempengaruhi respiratory tract pekerja disebabkan karakteristik debu yang dapat beterbangan di udara dengan kurun waktu tertentu sehingga terhirup saat bernapas (inspirasi). Paparan debu tersebut jika berlangsung dalam jangka waktu lama akan menyebabkan penurunan fungsi paru (Sunuh and Subagyo 2022).

Penelitian ini didukung dengan teori (Brown 1996) debu yang masuk melalui saluran napas akan menyebabkan resistensi (debu yang masuk dan menempel pada saluran pernapasan dapat menyebabkan gangguan pada saluran pernapasan). Lamanya paparan debu terhadap tenaga kerja juga dianggap sebagai salah satu faktor resiko yang dapat mempengaruhi keparahan penyakit gangguan pernapasan yang diderita oleh pekerja. Ketika seseorang bekerja dan mengalami paparan debu dalam waktu yang lama akan menyebabkan penumpukan debu pada saluran pernapasan yang berdampak

pada gangguan obstruktif, mengurangi kemampuan ekspirasi dan gangguan restriktif mengurangi kemampuan paru paru dalam menghirup udara, hingga dapat mengurangi kemampuan beraktivitas sehari-hari (Sunuh and Subagyo 2022).

Penyakit batuk, bronkhitis akut dan kronik, sakit tenggorokan, pneumonia, asma, emphysema paru, dan kanker paru merupakan perwujudan penyakit saluran pernapasan, sebagai dampak pemajanan atas pencemar udara secara terus-menerus dan dalam waktu relatif lama. Pencemaran udara dari industri, asap kendaraan, dan debu di dalam maupun luar ruangan adalah salah satu penyebab infeksi saluran pernapasan atas (ISPA) (Sunuh and Subagyo 2022).

4. Gambaran Lama Kerja Dengan Keluhan Subjektif ISPA

Dalam penelitian tentang lama kerja ini merupakan pertama kalinya pekerja mulai bekerja sebagai pengrajin kapal karena semakin lama seseorang bekerja maka semakin besar dan lama pula waktu terpaparnya di area kerja.

Hasil penelitian yang didapatkan dari 70 responden, pekerja yang bekerja selama 7-9 tahun sebanyak 12 orang dengan pekerja yang mengalami keluhan sebanyak 12 orang (100%) dan yang tidak mengalami keluhan 0 (0%), sedang pekerja dengan lama kerja 1-3 tahun sebanyak 42 dengan yang mengalami keluhan sebanyak 26 (61,9%) dan yang tidak mengalami keluhan sebanyak 16 orang (38,1%), 4-6 tahun sebanyak 16 responden yang mengalami keluhan sebanyak 10 orang (62,5%) dan yang tidak mengalami keluhan sebanyak 6 orang (37,5%).

Berdasarkan hasil penelitian bahwa tidak semua pekerja sudah menjalani profesinya di atas 5 tahun dan kebanyakan responden memulainya di usia remaja padahal semakin lama seseorang bekerja maka semakin lama dan semakin besar pula resiko terpapar debu yang berada di lingkungan kerjanya (Suma'mur, 2009). Namun, ada beberapa responden yang tidak mengalami keluhan yakni sebanyak 24 responden.

Adanya responden yang tidak mengalami keluhan disebabkan karena perilaku dimana responden yang tidak mengalami keluhan karena tidak berstatus merokok serta pola makan dan gizi yang mereka jaga serta usia dari responden tersebut, berdasarkan penelitian Aryo Purnomo pada tahun 2015 tentang Pajanan Debu Kayu terhadap Gejala ISPA dijelaskan bawa lama kerja dengan penyebab ISPA penyebabnya bukan hanya sekedar lamanya seseorang bekerja tetapi ada juga faktor lain yang dialami oleh individu itu sendiri.

5. Gambaran Status Merokok Dengan Keluhan Subjektif ISPA

Rokok merupakan salah satu faktor resiko gangguan pernafasan (Nurrazzakkinah, 2013). Banyaknya kasus akibat rokok sehingga pemerintah membuat aturan tentang Kawasan Tanpa Rokok (KTR) nomor 209 tahun 2019, sejalan dengan itu Muhamadiyah yang merupakan organisasi islam mengeluarkan Fatwa nomor 6/SM/MTT/III/2010 tanggal 22 *Rabbiul awal* 1431 H/08 maret 2010 tentang rokok yang merugikan kesehatan dan dinyatakan haram.

Merokok hukumnya adalah haram karena :

- a. Merokok termasuk kategori perbuatan meralukan khaba'is yang dilarang dalam Q.S. Al-A'raf /7:157.

الَّذِينَ يَتَّبِعُونَ الرَّسُولَ النَّبِيَّ الْأُمِّيَّ الَّذِي يَجِدُونَهُ مَكْنُوبًا عِنْدَهُمْ فِي التَّوْرَةِ وَالْإِنْجِيلِ يَأْمُرُهُمْ بِالْمَعْرُوفِ وَيَنْهَاهُمْ عَنِ الْمُنْكَرِ وَيُحِلُّ لَهُمُ الطَّيِّبَاتِ وَيُحَرِّمُ عَلَيْهِمُ الْخَبَائِثَ وَيَضَعُ عَنْهُمْ إِصْرَهُمْ وَالْأَغْلَالَ الَّتِي كَانَتْ عَلَيْهِمْ ۗ فَالَّذِينَ آمَنُوا بِهِ وَعَزَّرُوهُ وَنَصَرُوهُ وَاتَّبَعُوا النُّورَ الَّذِي أُنزِلَ مَعَهُ ۗ أُولَٰئِكَ هُمُ الْمُفْلِحُونَ

Terjemahnya: “(Yaitu) orang-orang yang mengikut Rasul, Nabi yang ummi yang (namanya) mereka dapati tertulis di dalam Taurat dan Injil yang ada di sisi mereka, yang menyuruh mereka mengerjakan yang ma'ruf dan melarang mereka dari mengerjakan yang mungkar dan menghalalkan bagi mereka segala yang baik dan mengharamkan bagi mereka segala yang buruk dan membuang dari mereka beban-beban dan belenggu-belenggu yang ada pada mereka. Maka orang-orang yang beriman kepadanya, memuliakannya, menolongnya dan mengikuti cahaya yang terang yang diturunkan kepadanya (Al Quran), mereka itulah orang-orang yang beruntung.

- b. Perbuatan merokok mengandung unsur menjatuhkan diri ke dalam kebinasaan dan bahkan perbuatan bunuh diri secara perlahan sehingga oleh karena itu bertentangan dengan larangan al-Quran Q.S. Al-Baqarah /2:195.

وَأَنْفَقُوا فِي سَبِيلِ اللَّهِ وَلَا تُلْقُوا بِأَيْدِيكُمْ إِلَى التَّهْلُكَةِ ۗ وَأَحْسِنُوا ۗ إِنَّ اللَّهَ يُحِبُّ الْمُحْسِنِينَ

Terjemahnya:

“ Dan belanjakanlah (harta bendamu) di jalan Allah, dan janganlah kamu menjatuhkan dirimu sendiri ke dalam kebinasaan, dan berbuat baiklah, karena sesungguhnya Allah menyukai orang-orang yang berbuat baik.

- c. Perbuatan merokok membahayakan diri dan orang lain yang terkena paparan asap rokok sebab rokok adalah zat adiktif dan berbahaya sebagaimana telah disepakati oleh para ahli medis dan para akademisi dan oleh karena itu merokok bertentangan dengan prinsip syariah dalam hadits Nabi SAW bahwa tidak ada perbuatan membahayakan diri sendiri dan membahayakan orang lain.
- d. Rokok diakui sebagai zat adiktif dan mengandung unsur racun yang membahayakan walaupun tidak seketika melainkan dalam beberapa waktu kemudian sehingga oleh karena itu perbuatan merokok termasuk kategori melakukan sesuatu yang melemahkan sehingga bertentangan dengan hadits Nabi saw yang melarang setiap perkara yang memabukkan dan melemahkan.
- e. Oleh karena merokok jelas membahayakan kesehatan bagi perokok dan orang sekitar yang terkena paparan asap rokok, maka pembelanjaan uang untuk rokok berarti melakukan perbuatan mubazir (pemborosan) yang dilarang dalam Q.S. Al-Isra' /17:26.

وَأْتِ ذَا الْقُرْبَىٰ حَقَّهُ وَالْمِسْكِينَ وَابْنَ السَّبِيلِ وَلَا تُبَذِّرْ تَبْذِيرًا

Terjemahnya: “

Dan berikanlah kepada keluarga-keluarga yang dekat akan haknya, kepada orang miskin dan orang yang dalam perjalanan dan janganlah kamu menghambur-hamburkan (hartamu) secara boros. Sesungguhnya pemboros-pemboros itu adalah saudara-saudara syaitan dan syaitan itu adalah sangat ingkar kepada Tuhannya”. (PP Muhammadiyah 2019)

Status merokok dalam penelitian ini adalah status konsumsi rokok setiap harinya oleh petugas baik saat bekerja maupun tidak bekerja. Kategori status merokok pada penelitian ini mengacu pada standar WHO yang menghitung status merokok dihitung sejak 6 bulan sebelum penelitian

Distribusi Frekuensi yang didapatkan dari 58 responden yang merokok dan 41 orang (70,7%) mengalami keluhan dan 17 (29,3%) yang tidak mengalami keluhan dan sebanyak 12 responden yang berstatus tidak merokok dengan 7 (58,3%) responden yang mengalami keluhan dan 5 (41,7%) yang tidak mengalami keluhan.

Berdasarkan data penelitian yang didapatkan ada pekerja yang merokok tapi tidak mengalami keluhan, setelah wawancara secara mendalam mereka tidak merokok secara aktif atau menghabiskan rokok lebih dari setengah bungkus perharinya selain itu mereka menjaga gizi dan pola makan seperti dalam penelitian yang menyatakan bahwa (Ahyanti, et al 2016) yang menyatakan bahwa status gizi sangat berpengaruh terhadap ketahanan tubuh manusia.

Penelitian lainnya menemukan bahwa nilai Arus Puncak Ekspirasi (APE) pada orang dengan derajat merokok berat lebih kecil dibandingkan nilai APE pada orang dengan derajat merokok ringan (Santosa, Purwito, & Widjaja, 2004). Hal tersebut dikarenakan pada perokok berat sudah banyak fungsi organ paru yang terganggu yang dipengaruhi oleh lama waktu merokok dan jumlah batang rokok per hari yang dikonsumsi, sehingga jalur napas mengalami penyempitan akibat iritasi terus menerus pada saluran napas.

Semakin kecil APE berarti saluran napas menjadi lebih sempit dan kemampuan organ pernapasan untuk menjalankan fungsinya semakin berkurang. Dengan demikian polutan atau agen infeksius yang terhirup semakin sulit untuk dikeluarkan kembali melalui respon imunologis seperti batuk atau bersin. Ketika polutan dan infeksius semakin banyak ter-retensi di saluran pernapasan maka timbullah gangguan pernapasan lainnya dan dapat menimbulkan infeksi sekunder.

6. Gambaran Penggunaan APD Dengan Keluhan Subjektif ISPA

Untuk mengurangi dampak bahaya kerja atau *hazard* terhadap seorang pekerja terdapat beberapa cara untuk mengontrol bahaya tersebut yaitu dengan mengontrol sumber, kontrol administratif dan penggunaan alat pelindung diri (APD) (OSHA, 2003). APD merupakan suatu alat yang memiliki kemampuan untuk melindungi seseorang dengan mengisolasi sebagian atau seluruh tubuh dari potensi *hazard* (Menteri Tenaga Kerja dan Transmigrasi 2010). APD memang tidaklah dapat melindungi tubuh dari

paparan seutuhnya, namun dapat mengurangi atau memperlambat tingkat paparan yang terjadi (Fitriyani, 2011).

Masker merupakan salah satu jenis APD yang fungsinya adalah untuk melindungi sistem pernapasan (Menteri Tenaga Kerja dan Transmigrasi 2010). Mereka juga mengatakan bahwa kewajiban menggunakan masker merupakan salah satu upaya tempat kerja dalam melindungi pekerja dari paparan debu dan potensi bahaya sekitar. Jenis masker yang digunakan harus sesuai dengan potensi bahaya dan faktor risiko yang ada di lingkungan kerja.

Kedisiplinan dalam pemakaian APD masker sangat berpengaruh dalam mencegah terjadinya gangguan fungsi paru, terutama pada pekerja dengan paparan debu. Hal tersebut menunjukkan pemakaian masker secara rutin dan benar bukan berarti menghentikan paparan debu pada pekerja, namun bisa mengurangi paparan debu sehingga risiko gangguan ISPA dapat berkurang (Sheila, et al 2022).

Hasil penelitian menyatakan bahwa tentang penggunaan APD dengan keluhan subjektif ISPA dari data yang diperoleh 33 (70,2%) responden menggunakan APD meskipun dalam kategori kadang-kadang dan yang memiliki keluhan. Berdasarkan hasil observasi dan wawancara yang dilakukan, sebagian responden tidak memakai masker dengan alasan tidak nyaman, tidak sempat, sudah terbiasa tidak memakai serta ribet ketika digunakan saat bekerja terlebih lagi semua responden merokok saat bekerja bahkan ada responden yang menggunakan masker tapi digunakan untuk

menutup hidung hanya sekedar di ikat di telinga tanpa menutup area mulut dan hidung.

Penggunaan alat pelindung diri termasuk masker sudah diatur dalam Peraturan Menteri Tenaga Kerja dan Transmigrasi No.8/Men/ VII/2010 tentang Alat Pelindung Diri bahwa pekerja yang memasuki tempat kerja wajib memakai atau menggunakan APD sesuai dengan potensi bahaya dan risiko. Saluran pernapasan dari hidung sampai bronchus dilapisi oleh membran mukosa bersilia, udara yang masuk melalui rongga hidung disaring, dihangatkan dan dilembutkan. Partikel-partikel debu yang kasar dapat disaring oleh rambut yang terdapat di dalam hidung, sedangkan partikel debu yang halus akan terperangkap dalam membran mukosa. Gerakan silia mendorong membran mukosa ke posterior ke rongga hidung dan ke arah superior menuju faring. Secara umum efek udara yang buruk terhadap pernapasan dapat menyebabkan pergerakan silia hidung menjadi lambat dan kaku bahkan dapat berhenti sehingga tidak membersihkan saluran pernapasan akibat iritasi oleh bahan pencemar. Produksi lendir akan meningkat sehingga menyebabkan penyempitan saluran pernapasan dan makrofage di saluran pernapasan. Akibat dari dua hal tersebut akan menyebabkan kesulitan bernafas sehingga benda asing tertarik dan bakteri tidak dapat dikeluarkan dari saluran pernapasan, hal ini akan memudahkan terjadinya infeksi saluran pernapasan (Mukono, 2008).

Hasil penelitian lain juga sesuai dengan yang dilakukan oleh Rizki pada tahun 2014 yang menganalisis tentang faktor-faktor risiko kejadian ISPA

pada pekerja di bagian produksi *Block Rubber* PT. Sri Trang yang menyatakan bahwa penggunaan APD memiliki dampak pada pekerja tentang gangguan pernafasan (Sholikhah, 2015).

Kekuatan dalam penelitian ini dimana peneliti mengukur kadar debu PM_{10} dan $PM_{2,5}$ di Industri Phinisi yang ada di Kecamatan Bontobahari, yang dimana terdapat 3 lokasi pembuatan Perahu Phinisi di Kecamatan Bontobahari. Dimana dilakukan pengukuran kadar debu terlebih dahulu sebelum melakukan wawancara kepada pekerja.

Keterbatasan dalam penelitian ini adalah dimana peneliti hanya melakukan pengukuran udara di wilayah pembuatan Perahu Phinisi, dan tidak melakukan pengukuran dan penelitian di pemukiman sekitar industri. Dimana masyarakat di sekitar pembuatan Perahu Phinisi juga berpotensi terkena dampak dari kadar PM_{10} dan $PM_{2,5}$ yang dihasilkan dari pembuatan perahu Phinisi.

BAB V

PENUTUP

A. Kesimpulan

Berdasarkan hasil penelitian yang telah dilakukan di area Industri Phinisi Kecamatan Bonto Bahari, Kab Bulukumba adapun kesimpulan yang didapatkan adalah dari 70 responden yang menjadi sampel bahwa kebanyakan pekerja berisiko untuk terkena infeksi saluran pernafasan akut hal ini disebabkan jumlah yang mengalami keluhan serta gaya hidup dan lama paparan yang dialami pekerja namun pekerja yang tidak mengalami keluhan bisa jadi disebabkan karena usia yang masih muda serta pola hidup dan gizi yang bagus.

Dari hasil penelitian di dapatkan kadar di Pantai Mandala menghasilkan rata-rata 9,18 g/m³ untuk PM₁₀ dan 0,94 g/m³ untuk PM_{2,5}, di Pantai Bira dengan rata-rata PM₁₀ 4,02 g/m³ dan <0,1 g/m³ PM_{2,5}, dan Tanah Lemo dengan rata-rata 10,2 g/m³ dan 0,91 g/m³ untuk PM_{2,5} dimana kadar PM di lokasi tersebut tidak melebihi nilai ambang batas.

B. Saran

1. Bagi pekerja di area industri phinisi agar senantiasa menggunakan masker setiap bekerja untuk mengurangi risiko karena dengan menggunakan masker keluhan gangguan pernafasan kemungkinan bisa berkurang.

2. Bagi dinas terkait agar lebih sering melakukan sosialisasi tentang keamanan dan keselamatan saat bekerja.
3. Bagi peneliti selanjutnya, diharapkan dapat menggunakan variabel lain seperti penyakit jantung ataupun paru-paru, yang berhubungan dengan kadar PM_{10} dan $PM_{2.5}$ di Industri Phinisi, agar hasil penelitian selanjutnya menjadi bandingan untuk hasil penelitian ini.



DAFTAR PUSTAKA

- Adriana. 2021. "Analisis Kualitas Udara Serta Keluhan Pernapasan Pada Pemulung Di Sekitar Tpa Tamangapa Kota Makassar. Makassar.
- Agency, U S Environmental Protection. 2004. "Air Quality Criteria for Particulate Matter Air Quality Criteria for Particulate Matter. Triangle Park U.S
- Ahmad, Aisyah. 2017. "Studi Reduksi Pm_{2,5} Udara Ambien Oleh Ruang Terbuka Hijau Di Kawasan Industri Pt Petrokimia Gresik". Makassar.
- Achmadi, Umar Fahmi, and Ririn Arumsih Wulandari. 2017. Paradigma Epidemiologi Kesehatan Lingkungan. Makassar.
- Aisyah, Imas. 2023. "Kajian Penciptaan ' Green Jobs ' Melalui Pengelolaan Limbah Biomassa Menjadi Arang Dan Asap Cair Dengan Teknik Pirolisis." *Jurnal Penelitian Pendidikan*. Yogyakarta
- Anjelicha, Dhinie, Muchsin Riviwanto, and Wijyantono Wijyantono. 2022. "Analisis Risiko Penyakit Paru Obstruksi Kronis Akibat Paparan Debu Pm_{2.5} Pada Pekerja Mebel Kayu CV Mekar Baru Kota Padang." *Jurnal Sehat Mandiri*. Padang
- Arifuddin, Adhar, Muh Jusman Rau, and Nurnidya Hardiyanti. 2019. "Faktor-Faktor Yang Berhubungan Dengan Kejadian Asma Di Wilayah Kerja Puskesmas Singgani Kota Palu." *Healthy Tadulako Journal (Jurnal Kesehatan Tadulako)*. Palu
- Ayu Pratiwi, Andi Rezki. 2019. "Faktor-Faktor Yang Mempengaruhiproduktivitastenaga Kerja Industri Kapal Pinisi Dikelurahan Tana Beru Kecamatan Bontobahari Kabupaten Bulukumba." *Fakultas Ekonomi dan Bisni Universitas Muhammadiyah Makassar*. Makassar
- BMKG. 2022. "Pandangan Iklim 2023 (Climate Outlook).",
- Centers for Disease Control and Prevention (CDC). 2017. "Library of Congress Catalog Number 76 – 641496 For Sale by Superintendent of Documents U . S . Government Printing Office Washington , DC 20402.". Washington
- Christina, Yolanda Mutiara. 2016. "Hubungan Konsentrasi Pm₁₀ Dan Karakteristik Pekerja Terhadap Keluhan Subjektif Gangguan Pernapasan Akut Pada Petugas Di Area Basement Parkir Mal Blok M Dan Poin Square Tahun 2016.". Jakarta
- Dewi, Et al. 2022. "Analisis Risiko Kesehatan Lingkungan Paparan PM₁₀ Pada Karyawan Operator Di Spbu Lapadde Km 3 Kota Parepare." *JURNAL KESEHATAN LINGKUNGAN: Jurnal dan Aplikasi Teknik Kesehatan*

Lingkungan. Parepare

- Dirgantoro, Alphonsus Yospy Guntur. 2017. "Perbaikan Kualitas Limbah Cair Industri Kecap Dan Saos Pt. Lombok Gandaria Dengan Variasi Bakteri Indigenus." *Journal Universitas Atma Jaya Yogyakarta*.
- Gertrudis T. 2013. Hubungan Antara Kadar Partikulat (PM10) Udara Rumah Tinggal Dengan Kejadian ISPA Pada Balita Di Sekitar. Depok.
- Glaser, Rena H. 1997. "Preventing Occupational Hearing Loss-a Practical Guide." *Ear and Hearing*. Washington
- Hadi, Bagas Satya. 2021. "Pemantauan Kualitas Udara Ambien PM10, Dan Risiko Kesehatan Terhadap Masyarakat Di Kabupaten Sleman, Daerah Istimewa Yogyakarta." *Universitas Islam Indonesia Yogyakarta*.
- Hafiyya, Hanun. 2018. "Pengaruh Kadar PM10 Ambien Dengan Kualitas Fisik Udara Dalam Rumah Terhadap Gejala Ispa Pada Balita Di Kelurahan Lebak Bulus Tahun 2018." *Transcommunication*. Jakarta
- ILO. (2018). Meningkatkan Keselamatan dan Kesehatan Pekerja Muda. Jakarta: ILO
- Irwan, Irwan, Moh Rivai Nakoe, and Nofyarahmat Musa. 2022. "Factors That Influence Complaints of Respiratory Disorders on Parking Officers in Urban, Gorontalo City." *Journal Health & Science : Gorontalo*
- Joviana. 2019. "Hubungan Konsentrasi Aktivitas Radon Dengan Kanker Paru." *Skripsi. Universitas Indonesia. Fakultas kesehatan Masyarakat*. Depok
- Karmana, Oman. 2007. *Cerdas Belajar Biologi*. PT Grafindo Media Pratama. Jakarta
- Koren, Herman, and Michael Bisesi. 2008. "Handbook of Environmental Health, Volume 1: Biological, Chemical, and Physical Agents of Environmentally Related Disease and Volume 2: Pollutant Interactions with Air, Water, and Soil." *Journal of Environmental Health*. Colorado
- Krisdianto, Andi, S T Wijianto, and I P Pramuko. 2016. Karakteristik Komposit Serbuk Kayu Jati Dengan Fraksi Volume 25%, 30%, 35% Terhadap Uji Bending, Uji Tarik Dan Daya Serap Bunyi Untuk Dinding Peredam Suara. Surakarta
- Kurnia, Luthfida A, and Soedjajadi Keman. 2014. "Analisis Risiko Paparan Debu PM2,5 Terhadap Kejadian Penyakit Paru Obstruktif Kronis Pada Pekerja Bagian Boiler Perusahaan Lem Di Probolinggo." *Jurnal Kesehatan Lingkungan*. Surabaya

- Lindawaty. 2010. Partikulat (PM10) Udara Rumah Tinggal Yang Mempengaruhi Kejadian Infeksi Saluran Pernapasan Akut (ISPA) Pada Balita (Penelitian Di Kecamatan Mampang Prapatan, Jakarta Selatan Tahun 2009-2010). Depok.
- Menteri Tenaga Kerja dan Transmigrasi. 2010. "Peraturan Menteri Tenaga Kerja Dan Transmigrasi Republik Indonesia." *Peraturan Menteri tenaga Kerja dan Transmigrasi*.
- Molenaar, Ray E., J. J. V. Rampengan, and S. R. Marunduh. 2014. "Forced Expiratory Volume in One Second (Fev-1) Pada Penduduk Yang Tinggal Di Dataran Tinggi." *Jurnal e-Biomedik*. Manado.
- Nirmala, Dwi Sinta, and Corie Indria Prasasti. 2016. "Concentration of PM2,5 and Characteristic Analysis of Workers with Health Complaints Smoked Fish Workers in Tambak Wedi Village Surabaya." *Jurnal Kesehatan Lingkungan*. Surabaya.
- Nkhama, Emmy et al. 2017. "Effects of Airborne Particulate Matter on Respiratory Health in a Community near a Cement Factory in Chilanga, Zambia: Results from a Pane, Study." *International Journal of Environmental Research and Public Health*. Zambia
- Noer, Rizka Hikmawati, and Tri Martiana. 2013. "Hubungan Karakteristik Dan Perilaku Pekerja Dengan Gejala Ispa Di Pabrik Asam Fosfat Dept. Produksi III PT. Petrokimia Gresik." *The Indonesian journal of occupational safety and health*. Depok
- Novirsa, Randy, and Umar Fahmi Achmadi. 2012. "Analisis Risiko Pajanan PM2,5 Di Udara Ambien Siang Hari Terhadap Masyarakat Di Kawasan Industri Semen." *Kesmas: National Public Health Journal*. Depok
- Peate, Ian, and Muralitharan Nair. 2011. *Fundamentals of Anatomy and Physiology for Student Nurses*. John Wiley & Sons. Malang
- Permadi, Bagas Anggara. 2017. Hubungan Kebiasaan Merokok Dengan Kapasitas Vital Paru Pada Polisi Lalu Lintas Di Polres Pemalang. Semarang
- PP Muhammadiyah. 2019. "Fatwa Majelis Tarjih Dan Tajdid Pimpinan Pusat Muhammadiyah Tentang Hukum Merokok." *Fatwa Hukum Merokok*.
- Public, Global, and Health Security. 2007. "A Safer."
- Purnomo, Aryanto, and Taufik Anwar. 2015. "Pajanan Debu Kayu (PM10) Terhadap Gejala Penyakit Saluran Pernafasan Pada Pekerja Meubel Sektor Informal. Pontianak

- Putri, Eky Pramitha Dwi. 2012. "Konsentrasi PM2.5 Di Udara Dalam Ruang Dan Penurunan Fungsi Paru Pada Orang Dewasa Di Sekitar Kawasan Industri Pulo Gadung Jakarta Timur Tahun 2012." *Pm, Konse*. Depok
- Rifel, Solihin. 2017. Analisis Konsentrasi Particulate Matter 2, 5 (PM2, 5) Di Dalam Rumah Tinggal Dan Dampaknya Terhadap Kesehatan Masyarakat Di Perumahan Ulu Gadut Akibat Pabrik PT. Semen Padang. Padang
- Saptari. 2016. "Pengujian Tingkat Kekerasan Bahan Komposit Serbuk Kayu Dengan Matrik Resin Epoksi." *Jurnal Al-Fiziya*. Banten
- Sentosa, Emilia Anggraini, Muchsin Riviwanto, and Basuki Ario Seno. 2022. "Analisis Risiko Gangguan Fungsi Paru Akibat Paparan Debu PM10 Pada Pekerja Mebel Kayu." *Jurnal Sanitasi Lingkungan*. Palembang
- Sheila Maria Belgis Putri Affiza. 2022. "Pengaruh Paparan Debu Tsp Dan Penggunaan Apd Terhadap Gejala Ispa Pengguna Terminal." *Jurnal Sulolipu*. Makassar
- Sofiah, Siti. 2019. *Profil Budaya Dan Bahasa Kab . Bulukumba Provinsi Sulawesi Selatan*.
- Sri Fuqoha, Ibnu, Ari Suwondo, Siswi Jayanti Peminatan Keselamatan dan Kesehatan Kerja, and Fakultas Kesehatan Masyarakat. 2017. "Hubungan Paparan Debu Kayu Dengan Kejadian Infeksi Saluran Pernapasan Akut (Ispa) Pada Pekerja Mebel Di Pt. X Jepara Semarang
- Sulestiani, Andi Rini. 2019. "Gambaran Kadar Pm10 Dan Karakteristik Pekerja Terhadap Keluhan Subjektif Gangguan Pernasafan Akut Pada Pekerja Industri Phinisi Di Tanah Lemo Kecamatan Bonto Bahari Kabupaten Bulukumba. Makassar
- Suma'mur, P. K. (2009). *Higiene Perusahaan dan Keselamatan Kerja*. Jakarta: Sagung Seto.
- Sunuh, Herlina, and Indro Subagyo. 2022. "Gambaran Kadar Debu Respirabel Pada Pekerja Bagian Produksi Di PT. Bintang Manunggal Persada Kelurahan Buluri Kota Palu." *Banua: Jurnal Kesehatan Lingkungan*. Palu.
- Thaib, Yulina Purnamasari, Bernadus. S. Lampus, and Rahayu H. Akili. 2015. "Hubungan Antara Paparan Debu Dengan Kejadian Gangguan Saluran Pernafasan Pada Masyarakat Kelurahan Kairagi Satu Lingkungan 3 Kota Manado. Manado.
- U.S. EPA. 2012. "National Ambient Air Quality Standards (NAAQS) | Air and Radiation | US EPA." *U.S. Environmental Protection Agency, Office of Air*

Quality Planning and Standards.

- Wahyuni, Dwi, and Yuyun Kurniawati. 2021. "Pengaruh Penggunaan Alat Pelindung Diri Terhadap Terjadinya Gejala Infeksi Saluran Pernafasan Akut (ISPA) Pada Pegawai Dinas Perhubungan Kota Jakarta Timur." *Jurnal Ilmiah Kesehatan*. Jakarta
- WHO. 2019. "POLICY PAPER Peningkatan Taraf Cukai Hasil Tembakau Untuk Indonesia Yang Lebih Sehat."
- Wibowo, C. 1990. "Pengaruh Media Semai Serbuk Gergaji Dan Pemupukan Terhadap Pertumbuhan Sengon (*Paraserianthes Falcataria*) Di Rumah Kaca Dan Di Hutan Pendidikan IPB, Gunung Walat, Sukabumi. Bogor.
- Wibowo, Daniel S. 2009. *Anatomi Tubuh Manusia*. Grasindo.
- Yang, Zhenzhou et al. 2018. "Characterization of PM10 Surrounding a Cement Plant with Integrated Facilities for Co-Processing of Hazardous Wastes. Beijing
- Yusnabeti, Wulandari R A, and Ruth Luciana. 2010. "PM10 Dan Infeksi Saluran Pernapasan Akut Pada Pekerja Industri Mebel." *Makara Kesehatan*. Depok
- Yulianto, B., Sahira, N., & Putra, Z. W. (2021). Gangguan Pernapasan, Kadar Debu di Pembuatan Batu Bata di Kecamatan Tenayan Raya. PREPOTIF Jurnal Kesehatan Masyarakat. Pekanbaru.

L

A

M

P

I

R

A

N



KUESIONER PENELITIAN

Kadar Pm₁₀ Dan Pm_{2,5} Pada Limbah Serbuk Kayu Terhadap Keluhan Subjektif Ispa Pada Pekerja Industri Phinisi Di Kecamatan Bonto Bahari Kabupaten Bulukumba

Assalamu 'alaikumwarahmatullahiwabarakatuh

Saya Wahyudi Wahab Mahasiswa Program Studi Kesehatan Masyarakat, Peminatan KesehatanLingkungan, Universitas Islam NegeriAlauddin Makassar. Saat ini saya sedang melakukan penelitian Kadar Pm₁₀ Dan Pm_{2,5} Pada Limbah Serbuk Kayu Terhadap Keluhan Subjektif Ispa Pada Pekerja Industri Phinisi Di Kecamatan Bonto Bahari Kabupaten Bulukumba. Data ini digunakan sebagai salah satu bahan dalam penyusunan skripsi peneliti.

Saya berharap saudara/i bersedia menjadi responden penelitian ini dengan menjawab pertanyaan yang akan saya ajukan pada kuesioner ini **dengan sejujurnya**. Informasi yang anda berikan akan saya **jaga kerahasiaannya**. Jika anda bersedia dimohon untuk menandatangani lembar persetujuan yang telah disediakan.

Dengan ini bersedia menjadi responden pada studi pendahuluan penelitian ini.

Bulukumba,.....2023

Responden



A. Identitas Responden	
A1	Nomor Responden :
A2	Nama : _____
A3	Umur : _____
A4	Alamat : _____
A5	No. Telephone : _____ - _____ - _____ - _____

A6	Tempat Bekerja : _____	
A7	JenisKelamin	<ol style="list-style-type: none"> 1. Laki-laki 2. Perempuan
B. Karakteristik Masyarakat (Isi dan Lingkari jawaban yang sesuai pertanyaan berikut ini)		
B1	Berapa lama anda di tempat kerja dalam satu hari ?.....jam	<ol style="list-style-type: none"> 1. 6 jam 2. 7 jam 3. 8 jam 4. 9 jam
B2	Berapa hari dalam 1 (satu) minggu anda bekerja ?.....hari/minggu	
B3	Sudah berapa lama anda bekerja di wilayah ini ?.....tahun	<ol style="list-style-type: none"> 1. 1-3 Tahun 2. 4-6 Tahun 3. 7-9 Tahun
B4	Apakah anda memiliki riwayat merokok ?	<ol style="list-style-type: none"> 1. Ya 2. Tidak
B5	Apakah anda merokok dalam (minimal) 6 bulan terakhir ?	<ol style="list-style-type: none"> 1. Ya 2. Tidak
B6	Rata-rata berapa batang rokok yang anda hisap perhari ?	<ol style="list-style-type: none"> 1. 10 Batang 2. 12 Batang 3. 15 Batang 4. Tidak Ada
B7	Berapa umur anda ketika pertama kali merokok ? tahun	
B8	Berapa umur anda ketika berhenti / tidak merokok sama sekali ?..... tahun	
B9	Selamakeluar rumah, apakah anda terbiasa menggunakan masker?	<ol style="list-style-type: none"> 1. Selalu 2. Kadang-kadang
B10	Masker jenis apa yang biasa anda gunakan ?	<ol style="list-style-type: none"> 1. Masker Kain 2. Masker Medis (warnahijau)

C. Keluhan infeksi saluran pernapasan akut (ISPA)

Apakah anda memiliki keluhan gangguan pernafasan seperti dibawah ini dalam 1 bulan terakhir?

(Lingkari jawaban yang sesuai)

C1	Batuk (tanpa pernapasan cepat < 40 kali/menit/tanpa disertai sesak)	1. Ya 2. Tidak
C2	Pilek (keluarnya lender dari rongga hidung)	1. Ya 2. Tidak
C3	Suaraserak (parau) yang di sertai atau tanpa disertai demam (>37°C)	1. Ya 2. Tidak
C4	Keluarnya cairan dari telinga tanpa rasa sakit	1. Ya 2. Tidak
C5	Berapa lama anda merasakan keluhan-keluhan tersebut?	1. > 2minggu 2. ≤ 2minggu
D. Hasil Pengukuran (di isi oleh peneliti)		
D1	Konsentrasi debu PM ₁₀ terhirup = mg/m ³	
D2	Konsentrasi debu PM _{2,5} terhirup = mg/m ³	







PEMERINTAH KABUPATEN BULUKUMBA
KECAMATAN BONTOBahari
Jl. Masjid Raya No. 282 Telp. (0413) 2587505 Tanahberu

Tanahlemo, 30 MEI 2023

Nomor : 124/420/V/2023
Lamp. : -
Perihal : Hasil Penelitian

Kepada
Yth. **DEKAN Fakultas Kedokteran
& Ilmu Kesehatan UIN
ALAUDDIN MAKASSAR**
di
MAKASSAR

Mengunjuk surat Dekan Fakultas Kedokteran dan Ilmu Kesehatan Universitas Islam Negeri Makassar (UIN ALAUDDIN) No.B.415/KEPK/RIK/IV/2023 tanggal 10 April 2023 Perihal Izin Penelitian/Pengambilan Data, maka dengan ini disampaikan bahwa yang bersangkutan dibawah ini :

Nama : WAHYUDI WAHAB
Nomor Pokok : 70200119060
Program Studi : Kesehatan Masyarakat
Institusi : UIN ALAUDDIN Makassar
Alamat : Desa Ara Kec.Bontobahari

Telah melakukan penelitian di Kecamatan Bontobahari Kabupaten Bulukumba terhitung mulai tanggal 28 April 2023 s/d 30 Mei 2023. Selama melaksanakan kegiatan telah memenuhi ketentuan sebagaimana yang diberikan yaitu melakukan penelitian/pengambilan data perihal :

"Kadar PM10 dan PM2,5 pada Limbah Serbuk Kayu terhadap Keluhan Subjektif Ispa pada Warga Sekitar Industri Phinisi di Kecamatan Bontobahari Kabupaten Bulukumba"

Demikian disampaikan untuk digunakan sebagaimana perlunya.

Ani Camat Bontobahari
Desa Pemerintahan
ANI SIRAJUDDIN, S.AP
NIP. 19690421 200801 1 008

Tembusan :

1. Bupati Bulukumba
2. Kepala DPMPSTP Kab. Bulukumba
3. Yang bersangkutan
4. Arsip.

KOMITE ETIK PENELITIAN KESEHATAN
HEALTH RESEARCH ETHICS COMMITTEE
UNIVERSITAS ISLAM NEGERI ALAUDDIN MAKASSAR
UNIVERSITAS ISLAM NEGERI ALAUDDIN MAKASSAR

KETERANGAN LAYAK ETIK
DESCRIPTION OF ETHICAL EXEMPTION
"ETHICAL EXEMPTION"

No: B.415/KEPK/FKIK/IV/2023

Protokol penelitian yang diusulkan oleh :
The research protocol proposed by

Peneliti utama : Wahyudi Wahab
Principal In Investigator

Nama Institusi : UIN Alauddin Makassar
Name of the Institution

Dengan judul:
Title

**"Kadar PM10 Dan PM2.5 Pada Limbah Serbuk Kayu Terhadap Keluhan Subjektif Ispa
Pada Warga Sekitar Industri Phinisi Di Kecamatan Bonto Bahari Kabupaten
Bulukumba"**

*"PM10 and PM2.5 Levels in Sawdust Waste Against Subjective Complaints of ISPA in Residents Around
the Phinisi Industry in Bonto Bahari District, Bulukumba Regency"*

Dinyatakan layak etik sesuai 7 (tujuh) Standar WHO 2011, yaitu 1) Nilai Sosial, 2) Nilai Ilmiah, 3) Pemerataan Beban dan Manfaat, 4) Risiko, 5) Bujukan/Eksploitasi, 6) Kerahasiaan dan Privacy, dan 7) Persetujuan Setelah Penjelasan, yang merujuk pada Pedoman CIOMS 2016. Hal ini seperti yang ditunjukkan oleh terpenuhinya indikator setiap standar.

Declared to be ethically appropriate in accordance to 7 (seven) WHO 2011 Standards. 1) Social Values, 2) Scientific Values, 3) Equitable Assessment and Benefits, 4) Risk, 5) Bujukan/Eksploitasi, 6) Confidentiality and Privacy, and 7) Informed Consent, referring to the 2016 CIOMS Guidelines. This is as indicated by the fulfillment of the indicators of each standard.

Pernyataan Laik Etik ini berlaku selama kurun waktu tanggal 10 April 2023 sampai dengan tanggal 10 April 2024.

This declaration of ethics applies during the period April 10th, 2023 until April 10th, 2024.



April 10th, 2023

Professor and Chairperson,

Dr. Syatirah, Sp.A., M.Kes

Umur	SPSS	SPSS	Jenis Kelamin	Tempat Kerja	SPSS	Jam Kerja	SPSS	Hari Kerja	SPSS	Lama Tinggal	SPSS	Lama Kerja	SPSS	Rokok Perhari
44	3	1	Laki-Laki	Pantai Bira	1	8 Jam/hari	3	7 Hari/minggu	3	10 Tahun	2	2 Tahun	1	10 Batang
28	1	1	Laki-Laki	Pantai Bira	1	9 Jam/hari	4	7 Hari/minggu	3	8 Tahun	2	3 Tahun	1	12 Batang
53	4	1	Laki-Laki	Pantai Bira	1	7 Jam/hari	2	7 Hari/minggu	3	12 Tahun	3	8 Tahun	3	12 Batang
54	4	1	Laki-Laki	Pantai Bira	1	8 Jam/hari	3	7 Hari/minggu	3	10 Tahun	2	5 Tahun	2	10 Batang
35	2	1	Laki-Laki	Pantai Bira	1	8 Jam/hari	3	7 Hari/minggu	3	8 Tahun	2	3 Tahun	1	15 Batang
36	2	1	Laki-Laki	Pantai Bira	1	7 Jam/hari	2	7 Hari/minggu	3	10 Tahun	2	2 Tahun	1	8 Batang
62	5	1	Laki-Laki	Pantai Bira	1	9 Jam/hari	4	7 Hari/minggu	3	9 Tahun	2	2 Tahun	1	10 Batang
62	5	1	Laki-Laki	Pantai Bira	1	8 Jam/hari	3	7 Hari/minggu	3	8 Tahun	2	2 Tahun	1	10 Batang
39	2	1	Laki-Laki	Pantai Bira	1	8 Jam/hari	3	7 Hari/minggu	3	7 Tahun	2	2 Tahun	1	12 Batang
29	1	1	Laki-Laki	Pantai Bira	1	7 Jam/hari	2	7 Hari/minggu	3	7 Tahun	2	3 Tahun	1	10 Batang
44	3	1	Laki-Laki	Pantai Bira	1	8 Jam/hari	3	7 Hari/minggu	3	8 Tahun	2	3 Tahun	1	7 Batang
34	2	1	Laki-Laki	Pantai Bira	1	7 Jam/hari	2	7 Hari/minggu	3	9 Tahun	2	5 Tahun	2	10 Batang
34	2	1	Laki-Laki	Pantai Bira	1	7 Jam/hari	2	7 Hari/minggu	3	7 Tahun	2	2 Tahun	1	12 Batang
28	1	1	Laki-Laki	Pantai Bira	1	8 Jam/hari	3	7 Hari/minggu	3	3 Tahun	1	1 Tahun	1	12 Batang

45	3	1	Laki-Laki	Pantai Bira	1	9 Jam/hari	4	7 Hari/minggu	3	5 Tahun	1	1 Tahun	1	8 Batang
31	2	1	Laki-Laki	Pantai Bira	1	6 Jam/hari	1	7 Hari/minggu	3	8 Tahun	2	1 Tahun	1	10 Batang
33	2	1	Laki-Laki	Pantai Bira	1	7 Jam/hari	2	6 Hari/minggu	2	4 Tahun	1	1 Tahun	1	10 Batang
31	2	1	Laki-Laki	Pantai Bira	1	8 Jam/hari	3	6 Hari/minggu	2	5 Tahun	1	2 Tahun	1	10 Batang
44	3	1	Laki-Laki	Bira	1	7 Jam/hari	2	6 Hari/minggu	2	7 Tahun	2	1 Tahun	1	12 Batang
44	3	1	Laki-Laki	Bira	1	6 Jam/hari	1	6 Hari/minggu	2	8 Tahun	2	3 Tahun	1	10 Batang
44	3	1	Laki-Laki	Bira	1	6 Jam/hari	1	6 Hari/minggu	2	9 Tahun	2	4 Tahun	2	10 Batang
44	3	1	Laki-Laki	Bira	1	8 Jam/hari	3	6 Hari/minggu	2	7 Tahun	2	2 Tahun	1	15 Batang
28	1	1	Laki-Laki	Bira	1	7 Jam/hari	2	6 Hari/minggu	2	5 Tahun	1	2 Tahun	1	15 Batang
53	4	1	Laki-Laki	Bira	1	8 Jam/hari	3	6 Hari/minggu	2	4 Tahun	1	1 Tahun	1	8 Batang
39	2	1	Laki-Laki	Bira	1	8 Jam/hari	3	6 Hari/minggu	2	9 Tahun	2	3 Tahun	1	10 Batang
33	2	1	Laki-Laki	Bira	1	8 Jam/hari	3	6 Hari/minggu	2	5 Tahun	1	1 Tahun	1	12 Batang
45	3	1	Laki-Laki	Tanah Lemo	2	9 Jam/hari	4	7 Hari/minggu	3	4 Tahun	1	1 Tahun	1	10 Batang
39	2	1	Laki-Laki	Tanah Lemo	2	7 Jam/hari	2	7 Hari/minggu	3	5 Tahun	1	1 Tahun	1	10 Batang
28	1	1	Laki-Laki	Tanah Lemo	2	7 Jam/hari	2	7 Hari/minggu	3	6 Tahun	2	2 Tahun	1	15 Batang

43	3	1	Laki-Laki	Tanah Lemo	2	8 Jam/hari	3	7 Hari/minggu	3	6 Tahun	2	1 Tahun	1	8 Batang
42	3	1	Laki-Laki	Tanah Lemo	2	8 Jam/hari	3	7 Hari/minggu	3	9 Tahun	2	5 Tahun	2	10 Batang
45	3	1	Laki-Laki	Tanah Lemo	2	7 Jam/hari	2	7 Hari/minggu	3	4 Tahun	1	1 Tahun	1	10 Batang
44	3	1	Laki-Laki	Tanah Lemo	2	6 Jam/hari	1	7 Hari/minggu	3	7 Tahun	2	1 Tahun	1	12 Batang
47	3	1	Laki-Laki	Tanah Lemo	2	8 Jam/hari	3	7 Hari/minggu	3	10 Tahun	2	3 Tahun	1	10 Batang
33	2	1	Laki-Laki	Tanah Lemo	2	7 Jam/hari	2	6 Hari/minggu	2	10 Tahun	2	6 Tahun	2	7 Batang
40	2	1	Laki-Laki	Tanah Lemo	2	9 Jam/hari	4	6 Hari/minggu	2	15 Tahun	3	8 Tahun	3	12 Batang
37	2	1	Laki-Laki	Tanah Lemo	2	8 Jam/hari	3	6 Hari/minggu	2	5 Tahun	1	2 Tahun	1	10 Batang
35	2	1	Laki-Laki	Tanah Lemo	2	8 Jam/hari	3	6 Hari/minggu	2	4 Tahun	1	1 Tahun	1	7 Batang
29	1	1	Laki-Laki	Tanah Lemo	2	8 Jam/hari	3	6 Hari/minggu	2	3 Tahun	1	1 Tahun	1	10 Batang
59	4	1	Laki-Laki	Pantai Mandala	3	9 Jam/hari	4	6 Hari/minggu	2	15 Tahun	3	5 Tahun	2	12 Batang
41	3	1	Laki-Laki	Pantai Mandala	3	9 Jam/hari	4	6 Hari/minggu	2	11 Tahun	3	4 Tahun	2	Tidak
37	2	1	Laki-Laki	Pantai Mandala	3	9 Jam/hari	4	6 Hari/minggu	2	7 Tahun	2	2 Tahun	1	8 Batang
59	4	1	Laki-Laki	Pantai Mandala	3	8 Jam/hari	3	6 Hari/minggu	2	10 Tahun	2	4 Tahun	2	10 Batang
51	4	1	Laki-Laki	Pantai Mandala	3	8 Jam/hari	3	6 Hari/minggu	2	12 Tahun	3	6 Tahun	2	10 Batang

37	2	1	Laki-Laki	Pantai Mandala	3	8 Jbm/hbri	3	7 Hari/minggu	3	6 Tahun	2	5 Tahun	2	10 Batang
28	1	1	Laki-Laki	Pantai Mandala	3	7 Jam/hari	2	7 Hari/minggu	3	5 Tahun	1	3 Tahun	1	Tidak
44	3	1	Laki-Laki	Pantai Mandala	3	9 Jam/hari	4	7 Hari/minggu	3	7 Tahun	2	4 Tahun	2	10 Batang
67	5	1	Laki-Laki	Tanah Lemo	2	8 Jam/hari	3	7 Hari/minggu	3	15 Tahun	3	5 Tahun	2	12 Batang
52	4	1	Laki-Laki	Tanah Lemo	2	8 Jbm/hbri	3	7 Hari/minggu	3	13 Tahun	3	4 Tahun	2	12 Batang
44	3	1	Laki-Laki	Tanah Lemo	2	8 Jam/hari	3	7 Hari/minggu	3	12 Tahun	3	2 Tahun	1	10 Batang
42	3	1	Laki-Laki	Tanah Lemo	2	7 Jam/hari	2	6 Hari/minggu	2	12 Tahun	3	4 Tahun	2	15 Batang
52	4	1	Laki-Laki	Tanah Lemo	2	7 Jam/hari	2	6 Hari/minggu	2	14 Tahun	3	5 Tahun	2	8 Batang
46	3	1	Laki-Laki	Tanah Lemo	2	7 Jam/hari	2	7 Hari/minggu	3	16 Tahun	4	7 Tahun	3	10 Batang
45	3	1	Laki-Laki	Tanah Lemo	2	7 Jam/hari	2	7 Hari/minggu	3	15 Tahun	3	9 Tahun	3	10 Batang
54	4	1	Laki-Laki	Tanah Lemo	2	7 Jam/hari	2	6 Hari/minggu	2	15 Tahun	3	9 Tahun	3	12 Batang
55	4	1	Laki-Laki	Tanah Lemo	2	7 Jam/hari	2	7 Hari/minggu	3	18 Tahun	4	7 Tahun	3	10 Batang
43	3	1	Laki-Laki	Pantai Mandala	3	8 Jam/hari	3	7 Hari/minggu	3	13 Tahun	3	8 Tahun	3	7 Batang
54	4	1	Laki-Laki	Pantai Mandala	3	8 Jam/hari	3	6 Hari/minggu	2	14 Tahun	3	7 Tahun	3	10 Batang
53	4	1	Laki-Laki	Pantai Mandala	3	9 Jam/hari	4	6 Hari/minggu	2	10 Tahun	2	4 Tahun	2	10 Batang

52	4	1	Laki-Laki	Pantai Mandala	3	9 Jam/hari	4	7 Hari/minggu	3	15 Tahun	3	7 Tahun	3	7 Batang
48	3	1	Laki-Laki	Pantai Mandala	3	9 Jam/hari	4	7 Hari/minggu	3	12 Tahun	3	9 Tahun	3	10 Batang
40	2	1	Laki-Laki	Pantai Mandala	3	8 Jam/hari	3	7 Hari/minggu	3	15 Tahun	3	8 Tahun	3	12 Batang
42	3	1	Laki-Laki	Pantai Mandala	3	7 Jam/hari	2	6 Hari/minggu	2	10 Tahun	2	8 Tahun	3	12 Batang
38	2	1	Laki-Laki	Pantai Mandala	3	7 Jam/hari	2	5 Hari/minggu	1	5 Tahun	1	3 Tahun	1	8 Batang
36	2	1	Laki-Laki	Pantai Mandala	3	7 Jam/hari	2	6 Hari/minggu	2	5 Tahun	1	3 Tahun	1	10 Batang
45	3	1	Laki-Laki	Pantai Mandala	3	7 Jam/hari	2	6 Hari/minggu	2	7 Tahun	2	2 Tahun	1	10 Batang
30	1	1	Laki-Laki	Pantai Mandala	3	8 Jam/hari	3	5 Hari/minggu	1	4 Tahun	1	2 Tahun	1	10 Batang
52	4	1	Laki-Laki	Pantai Mandala	3	8 Jam/hari	3	5 Hari/minggu	1	8 Tahun	2	2 Tahun	1	8 Batang
41	3	1	Laki-Laki	Pantai Mandala	3	8 Jbm/hbri	3	5 Hari/minggu	1	8 Tahun	2	2 Tahun	1	15 Batang
46	3	1	Laki-Laki	Pantai Mandala	3	8 Jam/hari	3	6 Hari/minggu	2	10 Tahun	2	3 Tahun	1	15 Batang

Frequency Table

		Umur			
		Frequency	Percent	Valid Percent	Cumulative Percent
Valid	28-34 Tahun	12	17.1	17.1	17.1
	35-41 Tahun	18	25.7	25.7	42.9
	42-48 Tahun	23	32.9	32.9	75.7
	49-55 Tahun	12	17.1	17.1	92.9
	56-62 Tahun	4	5.7	5.7	98.6
	63-69 Tahun	1	1.4	1.4	100.0
	Total	70	100.0	100.0	

		Jenis Kelamin			
		Frequency	Percent	Valid Percent	Cumulative Percent
Valid	laki-laki	70	100.0	100.0	100.0

		Jam Kerja			
		Frequency	Percent	Valid Percent	Cumulative Percent
Valid	6 Jam	4	5.7	5.7	5.7
	7 Jam	23	32.9	32.9	38.6
	8 Jam	31	44.3	44.3	82.9
	9 Jam	12	17.1	17.1	100.0
	Total	70	100.0	100.0	

		Hari Kerja			
		Frequency	Percent	Valid Percent	Cumulative Percent
Valid	5 Hari	4	5.7	5.7	5.7
	6 Hari	29	41.4	41.4	47.1
	7 Hari	37	52.9	52.9	100.0
	Total	70	100.0	100.0	

		Tahun Kerja			
		Frequency	Percent	Valid Percent	Cumulative Percent
Valid	1-3 Tahun	42	60.0	60.0	60.0
	4-6 Tahun	16	22.9	22.9	82.9
	7-9 Tahun	12	17.1	17.1	100.0
	Total	70	100.0	100.0	

Riwayat Merokok

		Frequency	Percent	Valid Percent	Cumulative Percent
Valid	Merokok	68	97.1	97.1	97.1
	Tidak Pernah Merokok	2	2.9	2.9	100.0
	Total	70	100.0	100.0	

Merokok

		Frequency	Percent	Valid Percent	Cumulative Percent
Valid	Ya	58	82.9	82.9	82.9
	Tidak	12	17.1	17.1	100.0
	Total	70	100.0	100.0	

Jumlah Rokok Perhari

		Frequency	Percent	Valid Percent	Cumulative Percent
Valid	10 Batang	33	47.1	47.1	47.1
	12 Batang	15	21.4	21.4	68.6
	15 Batang	11	15.7	15.7	84.3
	8 Batang	9	12.9	12.9	97.1
	Tidak	2	2.9	2.9	100.0
	Total	70	100.0	100.0	

Umur Berhenti Merokok

		Frequency	Percent	Valid Percent	Cumulative Percent
Valid	38 Tahun	1	1.4	1.4	1.4
	40 Tahun	3	4.3	4.3	5.7
	42 Tahun	3	4.3	4.3	10.0
	43 Tahun	1	1.4	1.4	11.4
	46 Tahun	1	1.4	1.4	12.9
	47 Tahun	1	1.4	1.4	14.3
	Tidak Berhenti	60	85.7	85.7	100.0
	Total	70	100.0	100.0	

Penggunaan Masker

		Frequency	Percent	Valid Percent	Cumulative Percent
Valid	Ya	23	32.9	32.9	32.9
	Tidak	47	67.1	67.1	100.0
	Total	70	100.0	100.0	

Jenis Masker

		Frequency	Percent	Valid Percent	Cumulative Percent
Valid	Masker Kain	47	67.1	67.1	67.1
	Masker Medis	23	32.9	32.9	100.0
	Total	70	100.0	100.0	

Keluhan Batuk

		Frequency	Percent	Valid Percent	Cumulative Percent
Valid	Ya	48	68.6	68.6	68.6
	Tidak	22	31.4	31.4	100.0
	Total	70	100.0	100.0	

Keluhan Pilek

		Frequency	Percent	Valid Percent	Cumulative Percent
Valid	Ya	31	44.3	44.3	44.3
	Tidak	39	55.7	55.7	100.0
	Total	70	100.0	100.0	

Keluhan Sesak

		Frequency	Percent	Valid Percent	Cumulative Percent
Valid	Ya	23	32.9	32.9	32.9
	Tidak	47	67.1	67.1	100.0
	Total	70	100.0	100.0	

Keluhan Keluar Cairan di Telinga

		Frequency	Percent	Valid Percent	Cumulative Percent
Valid	Ya	26	37.1	37.1	37.1
	Tidak	44	62.9	62.9	100.0
	Total	70	100.0	100.0	

Lama Keluhan

		Frequency	Percent	Valid Percent	Cumulative Percent
Valid	> 2 Minggu	53	75.7	75.7	75.7
	< 2 Minggu	17	24.3	24.3	100.0
	Total	70	100.0	100.0	

Umur * Keluhan Batuk

Crosstab

			Keluhan Batuk		Total
			Ya	Tidak	
Umur	28-34 Tahun	Count	9	3	12
		% within Umur	75.0%	25.0%	100.0%
	35-41 Tahun	Count	13	5	18
		% within Umur	72.2%	27.8%	100.0%
	42-48 Tahun	Count	12	11	23
		% within Umur	52.2%	47.8%	100.0%
	49-55 Tahun	Count	11	1	12
		% within Umur	91.7%	8.3%	100.0%
	56-62 Tahun	Count	2	2	4
		% within Umur	50.0%	50.0%	100.0%
	63-69 Tahun	Count	1	0	1
		% within Umur	100.0%	0.0%	100.0%
Total		Count	48	22	70
		% within Umur	68.6%	31.4%	100.0%

Umur * Keluhan Pilek

Crosstab

			Keluhan Pilek		Total
			Ya	Tidak	
Umur	28-34 Tahun	Count	7	5	12
		% within Umur	58.3%	41.7%	100.0%
	35-41 Tahun	Count	7	11	18
		% within Umur	38.9%	61.1%	100.0%
	42-48 Tahun	Count	7	16	23
		% within Umur	30.4%	69.6%	100.0%
	49-55 Tahun	Count	5	7	12
		% within Umur	41.7%	58.3%	100.0%
	56-62 Tahun	Count	4	0	4
		% within Umur	100.0%	0.0%	100.0%

63-69 Tahun	Count	1	0	1
	% within Umur	100.0%	0.0%	100.0%
Total	Count	31	39	70
	% within Umur	44.3%	55.7%	100.0%

Umur * Keluhan Sesak

Crosstab

			Keluhan Sesak		Total
			Ya	Tidak	
Umur	28-34 Tahun	Count	3	9	12
		% within Umur	25.0%	75.0%	100.0%
	35-41 Tahun	Count	4	14	18
		% within Umur	22.2%	77.8%	100.0%
	42-48 Tahun	Count	9	14	23
		% within Umur	39.1%	60.9%	100.0%
	49-55 Tahun	Count	5	7	12
		% within Umur	41.7%	58.3%	100.0%
	56-62 Tahun	Count	2	2	4
		% within Umur	50.0%	50.0%	100.0%
	63-69 Tahun	Count	0	1	1
		% within Umur	0.0%	100.0%	100.0%
Total		Count	23	47	70
		% within Umur	32.9%	67.1%	100.0%

Umur * Keluhan Keluar Cairan di Telinga

Crosstab

			Keluhan Keluar Cairan di Telinga		Total
			Ya	Tidak	
Umur	28-34 Tahun	Count	2	10	12
		% within Umur	16.7%	83.3%	100.0%
	35-41 Tahun	Count	7	11	18
		% within Umur	38.9%	61.1%	100.0%
	42-48 Tahun	Count	10	13	23
		% within Umur	43.5%	56.5%	100.0%
	49-55 Tahun	Count	5	7	12
		% within Umur	41.7%	58.3%	100.0%
	56-62 Tahun	Count	1	3	4
		% within Umur	25.0%	75.0%	100.0%

63-69 Tahun	Count	1	0	1
	% within Umur	100.0%	0.0%	100.0%
Total	Count	26	44	70
	% within Umur	37.1%	62.9%	100.0%

Umur * Lama Keluhan

Crosstab

		Lama Keluhan			
		> 2 Minggu	< 2 Minggu	Total	
Umur	28-34 Tahun	Count	10	2	12
		% within Umur	83.3%	16.7%	100.0%
	35-41 Tahun	Count	14	4	18
		% within Umur	77.8%	22.2%	100.0%
	42-48 Tahun	Count	18	5	23
		% within Umur	78.3%	21.7%	100.0%
	49-55 Tahun	Count	7	5	12
		% within Umur	58.3%	41.7%	100.0%
	56-62 Tahun	Count	4	0	4
		% within Umur	100.0%	0.0%	100.0%
	63-69 Tahun	Count	0	1	1
		% within Umur	0.0%	100.0%	100.0%
Total		Count	53	17	70
		% within Umur	75.7%	24.3%	100.0%

Jenis Kelamin * Keluhan Batuk

Crosstab

		Keluhan Batuk			
		Ya	Tidak	Total	
Jenis Kelamin	laki-laki	Count	48	22	70
		% within Jenis Kelamin	68.6%	31.4%	100.0%
Total		Count	48	22	70
		% within Jenis Kelamin	68.6%	31.4%	100.0%

Jenis Kelamin * Keluhan Pilek

Crosstab

			Keluhan Pilek		Total
			Ya	Tidak	
Jenis Kelamin	laki-laki	Count	31	39	70
		% within Jenis Kelamin	44.3%	55.7%	100.0%
Total		Count	31	39	70
		% within Jenis Kelamin	44.3%	55.7%	100.0%

Jenis Kelamin * Keluhan Sesak

Crosstab

			Keluhan Sesak		Total
			Ya	Tidak	
Jenis Kelamin	laki-laki	Count	23	47	70
		% within Jenis Kelamin	32.9%	67.1%	100.0%
Total		Count	23	47	70
		% within Jenis Kelamin	32.9%	67.1%	100.0%

Jenis Kelamin * Keluhan Keluar Cairan di Telinga

Crosstab

			Keluhan Keluar Cairan di Telinga		Total
			Ya	Tidak	
Jenis Kelamin	laki-laki	Count	26	44	70
		% within Jenis Kelamin	37.1%	62.9%	100.0%
Total		Count	26	44	70
		% within Jenis Kelamin	37.1%	62.9%	100.0%

Jenis Kelamin * Lama Keluhan

crosstab

			Lama Keluhan		Total
			> 2 Minggu	< 2 Minggu	
Jenis Kelamin	laki-laki	Count	53	17	70
		% within Jenis Kelamin	75.7%	24.3%	100.0%
Total		Count	53	17	70
		% within Jenis Kelamin	75.7%	24.3%	100.0%

Jam Kerja * Keluhan Batuk

Crosstab

			Keluhan Batuk		Total
			Ya	Tidak	
Jam Kerja	6 Jam	Count	1	3	4
		% within Jam Kerja	25.0%	75.0%	100.0%
	7 Jam	Count	13	10	23
		% within Jam Kerja	56.5%	43.5%	100.0%
	8 Jam	Count	24	7	31
		% within Jam Kerja	77.4%	22.6%	100.0%
	9 Jam	Count	10	2	12
		% within Jam Kerja	83.3%	16.7%	100.0%
Total		Count	48	22	70
		% within Jam Kerja	68.6%	31.4%	100.0%

Jam Kerja * Keluhan Pilek

Crosstab

			Keluhan Pilek		Total
			Ya	Tidak	
Jam Kerja	6 Jam	Count	3	1	4
		% within Jam Kerja	75.0%	25.0%	100.0%
	7 Jam	Count	10	13	23
		% within Jam Kerja	43.5%	56.5%	100.0%
	8 Jam	Count	14	17	31
		% within Jam Kerja	45.2%	54.8%	100.0%
	9 Jam	Count	4	8	12
		% within Jam Kerja	33.3%	66.7%	100.0%
Total		Count	31	39	70
		% within Jam Kerja	44.3%	55.7%	100.0%

Jam Kerja * Keluhan Sesak

Crosstab

			Keluhan Sesak		Total
			Ya	Tidak	
Jam Kerja	6 Jam	Count	2	2	4
		% within Jam Kerja	50.0%	50.0%	100.0%
	7 Jam	Count	4	19	23
		% within Jam Kerja	17.4%	82.6%	100.0%
	8 Jam	Count	12	19	31
		% within Jam Kerja	38.7%	61.3%	100.0%

9 Jam	Count	5	7	12
	% within Jam Kerja	41.7%	58.3%	100.0%
Total	Count	23	47	70
	% within Jam Kerja	32.9%	67.1%	100.0%

Jam Kerja * Keluhan Keluar Cairan di Telinga

Crosstab

		Keluhan Keluar Cairan di Telinga		Total	
		Ya	Tidak		
Jam Kerja	6 Jam	Count	3	1	4
		% within Jam Kerja	75.0%	25.0%	100.0%
	7 Jam	Count	11	12	23
		% within Jam Kerja	47.8%	52.2%	100.0%
	8 Jam	Count	9	22	31
		% within Jam Kerja	29.0%	71.0%	100.0%
	9 Jam	Count	3	9	12
		% within Jam Kerja	25.0%	75.0%	100.0%
Total	Count	26	44	70	
	% within Jam Kerja	37.1%	62.9%	100.0%	

Jam Kerja * Lama Keluhan

Crosstab

		Lama Keluhan		Total	
		> 2 Minggu	< 2 Minggu		
Jam Kerja	6 Jam	Count	4	0	4
		% within Jam Kerja	100.0%	0.0%	100.0%
	7 Jam	Count	16	7	23
		% within Jam Kerja	69.6%	30.4%	100.0%
	8 Jam	Count	24	7	31
		% within Jam Kerja	77.4%	22.6%	100.0%
	9 Jam	Count	9	3	12
		% within Jam Kerja	75.0%	25.0%	100.0%
Total	Count	53	17	70	
	% within Jam Kerja	75.7%	24.3%	100.0%	

Hari Kerja * Keluhan Batuk

Crosstab

		Keluhan Batuk		Total	
		Ya	Tidak		
Hari Kerja	5 Hari	Count	3	1	4
		% within Hari Kerja	75.0%	25.0%	100.0%

6 Hari	Count	18	11	29
	% within Hari Kerja	62.1%	37.9%	100.0%
7 Hari	Count	27	10	37
	% within Hari Kerja	73.0%	27.0%	100.0%
Total	Count	48	22	70
	% within Hari Kerja	68.6%	31.4%	100.0%

Hari Kerja * Keluhan Pilek

Crosstab

		Keluhan Pilek		Total	
		Ya	Tidak		
Hari Kerja	5 Hari	Count	3	1	4
		% within Hari Kerja	75.0%	25.0%	100.0%
6 Hari	6 Hari	Count	14	15	29
		% within Hari Kerja	48.3%	51.7%	100.0%
7 Hari	7 Hari	Count	14	23	37
		% within Hari Kerja	37.8%	62.2%	100.0%
Total	Total	Count	31	39	70
		% within Hari Kerja	44.3%	55.7%	100.0%

Hari Kerja * Keluhan Sesak

Crosstab

		Keluhan Sesak		Total	
		Ya	Tidak		
Hari Kerja	5 Hari	Count	2	2	4
		% within Hari Kerja	50.0%	50.0%	100.0%
6 Hari	6 Hari	Count	11	18	29
		% within Hari Kerja	37.9%	62.1%	100.0%
7 Hari	7 Hari	Count	10	27	37
		% within Hari Kerja	27.0%	73.0%	100.0%
Total	Total	Count	23	47	70
		% within Hari Kerja	32.9%	67.1%	100.0%

Hari Kerja * Keluhan Keluar Cairan di Telinga

Crosstab

		Keluhan Keluar Cairan di Telinga		Total	
		Ya	Tidak		
Hari Kerja	5 Hari	Count	2	2	4
		% within Hari Kerja	50.0%	50.0%	100.0%
6 Hari	6 Hari	Count	10	19	29
		% within Hari Kerja	34.5%	65.5%	100.0%

7 Hari	Count	14	23	37
	% within Hari Kerja	37.8%	62.2%	100.0%
Total	Count	26	44	70
	% within Hari Kerja	37.1%	62.9%	100.0%

Hari Kerja * Lama Keluhan

Crosstab

		Lama Keluhan		Total	
		> 2 Minggu	< 2 Minggu		
Hari Kerja	5 Hari	Count	2	2	4
		% within Hari Kerja	50.0%	50.0%	100.0%
6 Hari	Count	22	7	29	
	% within Hari Kerja	75.9%	24.1%	100.0%	
7 Hari	Count	29	8	37	
	% within Hari Kerja	78.4%	21.6%	100.0%	
Total	Count	53	17	70	
	% within Hari Kerja	75.7%	24.3%	100.0%	

Tahun Kerja * Keluhan Batuk

Crosstab

		Keluhan Batuk		Total	
		Ya	Tidak		
Tahun Kerja	1-3 Tahun	Count	26	16	42
		% within Tahun Kerja	61.9%	38.1%	100.0%
4-6 Tahun	Count	10	6	16	
	% within Tahun Kerja	62.5%	37.5%	100.0%	
7-9 Tahun	Count	12	0	12	
	% within Tahun Kerja	100.0%	0.0%	100.0%	
Total	Count	48	22	70	
	% within Tahun Kerja	68.6%	31.4%	100.0%	

Tahun Kerja * Keluhan Pilek

Crosstab

		Keluhan Pilek		Total	
		Ya	Tidak		
Tahun Kerja	1-3 Tahun	Count	20	22	42
		% within Tahun Kerja	47.6%	52.4%	100.0%
4-6 Tahun	Count	7	9	16	
	% within Tahun Kerja	43.8%	56.3%	100.0%	
7-9 Tahun	Count	4	8	12	
	% within Tahun Kerja	33.3%	66.7%	100.0%	

Total	Count	31	39	70
	% within Tahun Kerja	44.3%	55.7%	100.0%

Tahun Kerja * Keluhan Sesak

Crosstab

		Keluhan Sesak			
		Ya	Tidak	Total	
Tahun Kerja	1-3 Tahun	Count	13	29	42
		% within Tahun Kerja	31.0%	69.0%	100.0%
	4-6 Tahun	Count	6	10	16
		% within Tahun Kerja	37.5%	62.5%	100.0%
	7-9 Tahun	Count	4	8	12
		% within Tahun Kerja	33.3%	66.7%	100.0%
Total		Count	23	47	70
		% within Tahun Kerja	32.9%	67.1%	100.0%

Tahun Kerja * Keluhan Keluar Cairan di Telinga

Crosstab

		Keluhan Keluar Cairan di Telinga			
		Ya	Tidak	Total	
Tahun Kerja	1-3 Tahun	Count	16	26	42
		% within Tahun Kerja	38.1%	61.9%	100.0%
	4-6 Tahun	Count	9	7	16
		% within Tahun Kerja	56.3%	43.8%	100.0%
	7-9 Tahun	Count	1	11	12
		% within Tahun Kerja	8.3%	91.7%	100.0%
Total		Count	26	44	70
		% within Tahun Kerja	37.1%	62.9%	100.0%

Tahun Kerja * Lama Keluhan

Crosstab

		Lama Keluhan			
		> 2 Minggu	< 2 Minggu	Total	
Tahun Kerja	1-3 Tahun	Count	38	4	42
		% within Tahun Kerja	90.5%	9.5%	100.0%
	4-6 Tahun	Count	10	6	16
		% within Tahun Kerja	62.5%	37.5%	100.0%
	7-9 Tahun	Count	5	7	12
		% within Tahun Kerja	41.7%	58.3%	100.0%
Total		Count	53	17	70
		% within Tahun Kerja	75.7%	24.3%	100.0%

Riwayat Merokok * Keluhan Batuk Crosstab

			Keluhan Batuk		Total
			Ya	Tidak	
Riwayat Merokok	Merokok	Count	48	20	68
		% within Riwayat Merokok	70.6%	29.4%	100.0%
	Tidak Pernah Merokok	Count	0	2	2
		% within Riwayat Merokok	0.0%	100.0%	100.0%
Total		Count	48	22	70
		% within Riwayat Merokok	68.6%	31.4%	100.0%

Riwayat Merokok * Keluhan Pilek Crosstab

			Keluhan Pilek		Total
			Ya	Tidak	
Riwayat Merokok	Merokok	Count	31	37	68
		% within Riwayat Merokok	45.6%	54.4%	100.0%
	Tidak Pernah Merokok	Count	0	2	2
		% within Riwayat Merokok	0.0%	100.0%	100.0%
Total		Count	31	39	70
		% within Riwayat Merokok	44.3%	55.7%	100.0%

Riwayat Merokok * Keluhan Sesak Crosstab

			Keluhan Sesak		Total
			Ya	Tidak	
Riwayat Merokok	Merokok	Count	23	45	68
		% within Riwayat Merokok	33.8%	66.2%	100.0%
	Tidak Pernah Merokok	Count	0	2	2
		% within Riwayat Merokok	0.0%	100.0%	100.0%
Total		Count	23	47	70
		% within Riwayat Merokok	32.9%	67.1%	100.0%

Riwayat Merokok * Keluhan Keluar Cairan di Telinga Crosstab

			Keluhan Keluar Cairan di Telinga		Total
			Ya	Tidak	
Riwayat Merokok	Merokok	Count	26	42	68
		% within Riwayat Merokok	38.2%	61.8%	100.0%

Tidak Pernah Merokok	Count	0	2	2
	% within Riwayat Merokok	0.0%	100.0%	100.0%
Total	Count	26	44	70
	% within Riwayat Merokok	37.1%	62.9%	100.0%

Riwayat Merokok * Lama Keluhan Crosstab

		Lama Keluhan		Total	
		> 2 Minggu	< 2 Minggu		
Riwayat Merokok	Merokok	Count	53	15	68
		% within Riwayat Merokok	77.9%	22.1%	100.0%
	Tidak Pernah Merokok	Count	0	2	2
		% within Riwayat Merokok	0.0%	100.0%	100.0%
Total		Count	53	17	70
		% within Riwayat Merokok	75.7%	24.3%	100.0%

Merokok * Keluhan Batuk Crosstab

		Keluhan Batuk		Total	
		Ya	Tidak		
Merokok	Ya	Count	41	17	58
		% within Merokok	70.7%	29.3%	100.0%
	Tidak	Count	7	5	12
		% within Merokok	58.3%	41.7%	100.0%
Total		Count	48	22	70
		% within Merokok	68.6%	31.4%	100.0%

Merokok * Keluhan Pilek Crosstab

		Keluhan Pilek		Total	
		Ya	Tidak		
Merokok	Ya	Count	25	33	58
		% within Merokok	43.1%	56.9%	100.0%
	Tidak	Count	6	6	12
		% within Merokok	50.0%	50.0%	100.0%
Total		Count	31	39	70
		% within Merokok	44.3%	55.7%	100.0%

Merokok * Keluhan Sesak Crosstab

Crosstab

Keluhan Sesak	Total
---------------	-------

			Ya	Tidak	
Merokok	Ya	Count	17	41	58
		% within Merokok	29.3%	70.7%	100.0%
	Tidak	Count	6	6	12
		% within Merokok	50.0%	50.0%	100.0%
Total	Count	23	47	70	
	% within Merokok	32.9%	67.1%	100.0%	

Merokok * Keluhan Keluar Cairan di Telinga

Crosstab

			Keluhan Keluar Cairan di Telinga		
			Ya	Tidak	Total
Merokok	Ya	Count	22	36	58
		% within Merokok	37.9%	62.1%	100.0%
	Tidak	Count	4	8	12
		% within Merokok	33.3%	66.7%	100.0%
Total	Count	26	44	70	
	% within Merokok	37.1%	62.9%	100.0%	

Merokok * Lama Keluhan

Crosstab

			Lama Keluhan		
			> 2 Minggu	< 2 Minggu	Total
Merokok	Ya	Count	46	12	58
		% within Merokok	79.3%	20.7%	100.0%
	Tidak	Count	7	5	12
		% within Merokok	58.3%	41.7%	100.0%
Total	Count	53	17	70	
	% within Merokok	75.7%	24.3%	100.0%	

Jumlah Rokok Perhari * Keluhan Batuk

Crosstab

			Keluhan Batuk		
			Ya	Tidak	Total
Jumlah Rokok Perhari	10 Batang	Count	22	11	33
		% within Jumlah Rokok Perhari	66.7%	33.3%	100.0%
	12 Batang	Count	12	3	15
		% within Jumlah Rokok Perhari	80.0%	20.0%	100.0%
	15 Batang	Count	7	4	11
		% within Jumlah Rokok Perhari	63.6%	36.4%	100.0%
	8 Batang	Count	7	2	9

		% within Jumlah Rokok Perhari	77.8%	22.2%	100.0%
	Tidak	Count	0	2	2
		% within Jumlah Rokok Perhari	0.0%	100.0%	100.0%
Total		Count	48	22	70
		% within Jumlah Rokok Perhari	68.6%	31.4%	100.0%

Jumlah Rokok Perhari * Keluhan Pilek

Crosstab

			Keluhan Pilek		Total
			Ya	Tidak	
Jumlah Rokok Perhari	10 Batang	Count	14	19	33
		% within Jumlah Rokok Perhari	42.4%	57.6%	100.0%
	12 Batang	Count	7	8	15
		% within Jumlah Rokok Perhari	46.7%	53.3%	100.0%
	15 Batang	Count	5	6	11
		% within Jumlah Rokok Perhari	45.5%	54.5%	100.0%
	8 Batang	Count	5	4	9
		% within Jumlah Rokok Perhari	55.6%	44.4%	100.0%
	Tidak	Count	0	2	2
		% within Jumlah Rokok Perhari	0.0%	100.0%	100.0%
Total		Count	31	39	70
		% within Jumlah Rokok Perhari	44.3%	55.7%	100.0%

Jumlah Rokok Perhari * Keluhan Sesak

Crosstab

			Keluhan Sesak		Total
			Ya	Tidak	
Jumlah Rokok Perhari	10 Batang	Count	8	25	33
		% within Jumlah Rokok Perhari	24.2%	75.8%	100.0%
	12 Batang	Count	5	10	15
		% within Jumlah Rokok Perhari	33.3%	66.7%	100.0%
	15 Batang	Count	6	5	11
		% within Jumlah Rokok Perhari	54.5%	45.5%	100.0%
	8 Batang	Count	4	5	9
		% within Jumlah Rokok Perhari	44.4%	55.6%	100.0%
	Tidak	Count	0	2	2
		% within Jumlah Rokok Perhari	0.0%	100.0%	100.0%
Total		Count	23	47	70
		% within Jumlah Rokok Perhari	32.9%	67.1%	100.0%

Jumlah Rokok Perhari * Keluhan Keluar Cairan di Telinga

Crosstab

			Keluhan Keluar Cairan di Telinga		Total
			Ya	Tidak	
Jumlah Rokok Perhari	10 Batang	Count	14	19	33
		% within Jumlah Rokok Perhari	42.4%	57.6%	100.0%
	12 Batang	Count	5	10	15
		% within Jumlah Rokok Perhari	33.3%	66.7%	100.0%
	15 Batang	Count	3	8	11
		% within Jumlah Rokok Perhari	27.3%	72.7%	100.0%
	8 Batang	Count	4	5	9
		% within Jumlah Rokok Perhari	44.4%	55.6%	100.0%
	Tidak	Count	0	2	2
		% within Jumlah Rokok Perhari	0.0%	100.0%	100.0%
Total		Count	26	44	70
		% within Jumlah Rokok Perhari	37.1%	62.9%	100.0%

Jumlah Rokok Perhari * Lama Keluhan

Crosstab

			Lama Keluhan		Total
			> 2 Minggu	< 2 Minggu	
Jumlah Rokok Perhari	10 Batang	Count	24	9	33
		% within Jumlah Rokok Perhari	72.7%	27.3%	100.0%
	12 Batang	Count	12	3	15
		% within Jumlah Rokok Perhari	80.0%	20.0%	100.0%
	15 Batang	Count	9	2	11
		% within Jumlah Rokok Perhari	81.8%	18.2%	100.0%
	8 Batang	Count	8	1	9
		% within Jumlah Rokok Perhari	88.9%	11.1%	100.0%
	Tidak	Count	0	2	2
		% within Jumlah Rokok Perhari	0.0%	100.0%	100.0%
Total		Count	53	17	70
		% within Jumlah Rokok Perhari	75.7%	24.3%	100.0%

Penggunaan Masker * Keluhan Batuk

Crosstab

			Keluhan Batuk		Total
			Ya	Tidak	
Penggunaan Masker	Ya	Count	15	8	23
		% within Penggunaan Masker	65.2%	34.8%	100.0%
	Tidak	Count	33	14	47

	% within Penggunaan Masker	70.2%	29.8%	100.0%
Total	Count	48	22	70
	% within Penggunaan Masker	68.6%	31.4%	100.0%

Penggunaan Masker * Keluhan Pilek

Crosstab

			Keluhan Pilek		Total
			Ya	Tidak	
Penggunaan Masker	Ya	Count	8	15	23
		% within Penggunaan Masker	34.8%	65.2%	100.0%
	Tidak	Count	23	24	47
		% within Penggunaan Masker	48.9%	51.1%	100.0%
Total		Count	31	39	70
		% within Penggunaan Masker	44.3%	55.7%	100.0%

Penggunaan Masker * Keluhan Sesak

Crosstab

			Keluhan Sesak		Total
			Ya	Tidak	
Penggunaan Masker	Ya	Count	4	19	23
		% within Penggunaan Masker	17.4%	82.6%	100.0%
	Tidak	Count	19	28	47
		% within Penggunaan Masker	40.4%	59.6%	100.0%
Total		Count	23	47	70
		% within Penggunaan Masker	32.9%	67.1%	100.0%

Penggunaan Masker * Keluhan Keluar Cairan di Telinga

Crosstab

			Keluhan Keluar Cairan di Telinga		Total
			Ya	Tidak	
Penggunaan Masker	Ya	Count	6	17	23
		% within Penggunaan Masker	26.1%	73.9%	100.0%
	Tidak	Count	20	27	47
		% within Penggunaan Masker	42.6%	57.4%	100.0%
Total		Count	26	44	70
		% within Penggunaan Masker	37.1%	62.9%	100.0%

Penggunaan Masker * Lama Keluhan

Crosstab

			Lama Keluhan		Total
			> 2 Minggu	< 2 Minggu	
Penggunaan Masker	Ya	Count	16	7	23

		% within Penggunaan Masker	69.6%	30.4%	100.0%
	Tidak	Count	37	10	47
		% within Penggunaan Masker	78.7%	21.3%	100.0%
Total		Count	53	17	70
		% within Penggunaan Masker	75.7%	24.3%	100.0%

Jenis Masker * Keluhan Batuk

Crosstab

			Keluhan Batuk		Total
			Ya	Tidak	
Jenis Masker	Masker Kain	Count	33	14	47
		% within Jenis Masker	70.2%	29.8%	100.0%
	Masker Medis	Count	15	8	23
		% within Jenis Masker	65.2%	34.8%	100.0%
Total		Count	48	22	70
		% within Jenis Masker	68.6%	31.4%	100.0%

Jenis Masker * Keluhan Pilek

Crosstab

			Keluhan Pilek		Total
			Ya	Tidak	
Jenis Masker	Masker Kain	Count	21	26	47
		% within Jenis Masker	44.7%	55.3%	100.0%
	Masker Medis	Count	10	13	23
		% within Jenis Masker	43.5%	56.5%	100.0%
Total		Count	31	39	70
		% within Jenis Masker	44.3%	55.7%	100.0%

Jenis Masker * Keluhan Sesak

Crosstab

			Keluhan Sesak		Total
			Ya	Tidak	
Jenis Masker	Masker Kain	Count	10	37	47
		% within Jenis Masker	21.3%	78.7%	100.0%
	Masker Medis	Count	13	10	23
		% within Jenis Masker	56.5%	43.5%	100.0%
Total		Count	23	47	70
		% within Jenis Masker	32.9%	67.1%	100.0%

Jenis Masker * Keluhan Keluar Cairan di Telinga

Crosstab

			Keluhan Keluar Cairan di Telinga		
			Ya	Tidak	Total
Jenis Masker	Masker Kain	Count	20	27	47
		% within Jenis Masker	42.6%	57.4%	100.0%
	Masker Medis	Count	6	17	23
		% within Jenis Masker	26.1%	73.9%	100.0%
Total		Count	26	44	70
		% within Jenis Masker	37.1%	62.9%	100.0%

Jenis Masker * Lama Keluhan

Crosstab

			Lama Keluhan		
			> 2 Minggu	< 2 Minggu	Total
Jenis Masker	Masker Kain	Count	36	11	47
		% within Jenis Masker	76.6%	23.4%	100.0%
	Masker Medis	Count	17	6	23
		% within Jenis Masker	73.9%	26.1%	100.0%
Total		Count	53	17	70
		% within Jenis Masker	75.7%	24.3%	100.0%

Umur Pertama Merokok * Keluhan Batuk

Crosstab

			Keluhan Batuk		
			Ya	Tidak	Total
Umur Pertama Merokok	0	Count	0	2	2
		% within Umur Pertama Merokok	0.0%	100.0%	100.0%
	17 Tahun	Count	8	3	11
		% within Umur Pertama Merokok	72.7%	27.3%	100.0%
	18 Tahun	Count	2	3	5
		% within Umur Pertama Merokok	40.0%	60.0%	100.0%
	19 Tahun	Count	8	3	11
		% within Umur Pertama Merokok	72.7%	27.3%	100.0%
	20 Tahun	Count	23	6	29
		% within Umur Pertama Merokok	79.3%	20.7%	100.0%

21 Tahun	Count	1	0	1
	% within Umur Pertama Merokok	100.0%	0.0%	100.0%
22 Tahun	Count	3	1	4
	% within Umur Pertama Merokok	75.0%	25.0%	100.0%
23 Tahun	Count	1	1	2
	% within Umur Pertama Merokok	50.0%	50.0%	100.0%
25 Tahun	Count	2	2	4
	% within Umur Pertama Merokok	50.0%	50.0%	100.0%
27 Tahun	Count	0	1	1
	% within Umur Pertama Merokok	0.0%	100.0%	100.0%
Total	Count	48	22	70
	% within Umur Pertama Merokok	68.6%	31.4%	100.0%

Umur Pertama Merokok * Keluhan Pilek

Crosstab

			Keluhan Pilek		Total
			Ya	Tidak	
Umur Pertama Merokok	0	Count	0	2	2
		% within Umur Pertama Merokok	0.0%	100.0%	100.0%
17 Tahun		Count	5	6	11
		% within Umur Pertama Merokok	45.5%	54.5%	100.0%
18 Tahun		Count	4	1	5
		% within Umur Pertama Merokok	80.0%	20.0%	100.0%
19 Tahun		Count	6	5	11
		% within Umur Pertama Merokok	54.5%	45.5%	100.0%
20 Tahun		Count	10	19	29
		% within Umur Pertama Merokok	34.5%	65.5%	100.0%
21 Tahun		Count	1	0	1
		% within Umur Pertama Merokok	100.0%	0.0%	100.0%
22 Tahun		Count	2	2	4
		% within Umur Pertama Merokok	50.0%	50.0%	100.0%
23 Tahun		Count	2	0	2
		% within Umur Pertama Merokok	100.0%	0.0%	100.0%
25 Tahun		Count	0	4	4
		% within Umur Pertama Merokok	0.0%	100.0%	100.0%
27 Tahun		Count	1	0	1
		% within Umur Pertama Merokok	100.0%	0.0%	100.0%
Total		Count	31	39	70
		% within Umur Pertama Merokok	44.3%	55.7%	100.0%

Umur Pertama Merokok * Keluhan Sesak

Crosstab

		Keluhan Sesak		Total	
		Ya	Tidak		
Umur Pertama Merokok	0	Count	0	2	2
		% within Umur Pertama Merokok	0.0%	100.0%	100.0%
17 Tahun		Count	7	4	11
		% within Umur Pertama Merokok	63.6%	36.4%	100.0%
18 Tahun		Count	2	3	5
		% within Umur Pertama Merokok	40.0%	60.0%	100.0%
19 Tahun		Count	4	7	11
		% within Umur Pertama Merokok	36.4%	63.6%	100.0%
20 Tahun		Count	7	22	29
		% within Umur Pertama Merokok	24.1%	75.9%	100.0%
21 Tahun		Count	1	0	1
		% within Umur Pertama Merokok	100.0%	0.0%	100.0%
22 Tahun		Count	1	3	4
		% within Umur Pertama Merokok	25.0%	75.0%	100.0%
23 Tahun		Count	0	2	2
		% within Umur Pertama Merokok	0.0%	100.0%	100.0%
25 Tahun		Count	0	4	4
		% within Umur Pertama Merokok	0.0%	100.0%	100.0%
27 Tahun		Count	1	0	1
		% within Umur Pertama Merokok	100.0%	0.0%	100.0%
Total		Count	23	47	70
		% within Umur Pertama Merokok	32.9%	67.1%	100.0%

Umur Pertama Merokok * Keluhan Keluar Cairan di Telinga

Crosstab

		Keluhan Keluar Cairan di Telinga		Total	
		Ya	Tidak		
Umur Pertama Merokok	0	Count	0	2	2
		% within Umur Pertama Merokok	0.0%	100.0%	100.0%
17 Tahun		Count	4	7	11
		% within Umur Pertama Merokok	36.4%	63.6%	100.0%
18 Tahun		Count	2	3	5
		% within Umur Pertama Merokok	40.0%	60.0%	100.0%
19 Tahun		Count	3	8	11
		% within Umur Pertama Merokok	27.3%	72.7%	100.0%
20 Tahun		Count	13	16	29
		% within Umur Pertama Merokok	44.8%	55.2%	100.0%
21 Tahun		Count	0	1	1
		% within Umur Pertama Merokok	0.0%	100.0%	100.0%
22 Tahun		Count	0	4	4
		% within Umur Pertama Merokok	0.0%	100.0%	100.0%
23 Tahun		Count	0	2	2
		% within Umur Pertama Merokok	0.0%	100.0%	100.0%
25 Tahun		Count	3	1	4
		% within Umur Pertama Merokok	75.0%	25.0%	100.0%
27 Tahun		Count	1	0	1
		% within Umur Pertama Merokok	100.0%	0.0%	100.0%
Total		Count	26	44	70
		% within Umur Pertama Merokok	37.1%	62.9%	100.0%

Umur Pertama Merokok * Lama Keluhan

Crosstab

		Lama Keluhan		Total	
		> 2 Minggu	< 2 Minggu		
Umur Pertama Merokok	0	Count	0	2	2
		% within Umur Pertama Merokok	0.0%	100.0%	100.0%
17 Tahun		Count	9	2	11
		% within Umur Pertama Merokok	81.8%	18.2%	100.0%
18 Tahun		Count	4	1	5
		% within Umur Pertama Merokok	80.0%	20.0%	100.0%
19 Tahun		Count	10	1	11
		% within Umur Pertama Merokok	90.9%	9.1%	100.0%
20 Tahun		Count	23	6	29
		% within Umur Pertama Merokok	79.3%	20.7%	100.0%
21 Tahun		Count	1	0	1
		% within Umur Pertama Merokok	100.0%	0.0%	100.0%
22 Tahun		Count	1	3	4
		% within Umur Pertama Merokok	25.0%	75.0%	100.0%
23 Tahun		Count	2	0	2
		% within Umur Pertama Merokok	100.0%	0.0%	100.0%
25 Tahun		Count	2	2	4
		% within Umur Pertama Merokok	50.0%	50.0%	100.0%
27 Tahun		Count	1	0	1
		% within Umur Pertama Merokok	100.0%	0.0%	100.0%
Total		Count	53	17	70

% within Umur Pertama	75.7%	24.3%	100.0%
Merokok			

Paparan PM 10 * Keluhan Batuk

Crosstab

			Keluhan Batuk		Total
			Ya	Tidak	
Paparan PM 10	Paparan PM 10 di Pantai Bira	Count	17	9	26
		% within Paparan PM 10	65.4%	34.6%	100.0%
Paparan PM 10 di Tanah Lemo	Paparan PM 10 di Tanah Lemo	Count	15	7	22
		% within Paparan PM 10	68.2%	31.8%	100.0%
Paparan PM 10 di Pantai Mandala	Paparan PM 10 di Pantai Mandala	Count	16	6	22
		% within Paparan PM 10	72.7%	27.3%	100.0%
Total		Count	48	22	70
		% within Paparan PM 10	68.6%	31.4%	100.0%

Paparan PM 10 * Keluhan Pilek

Crosstab

			Keluhan Pilek		Total
			Ya	Tidak	
Paparan PM 10	Paparan PM 10 di Pantai Bira	Count	12	14	26
		% within Paparan PM 10	46.2%	53.8%	100.0%
Paparan PM 10 di Tanah Lemo	Paparan PM 10 di Tanah Lemo	Count	8	14	22
		% within Paparan PM 10	36.4%	63.6%	100.0%
Paparan PM 10 di Pantai Mandala	Paparan PM 10 di Pantai Mandala	Count	11	11	22
		% within Paparan PM 10	50.0%	50.0%	100.0%
Total		Count	31	39	70
		% within Paparan PM 10	44.3%	55.7%	100.0%

Paparan PM 10 * Keluhan Sesak

Crosstab

			Keluhan Sesak		Total
			Ya	Tidak	
Paparan PM 10	Paparan PM 10 di Pantai Bira	Count	8	18	26
		% within Paparan PM 10	30.8%	69.2%	100.0%
Paparan PM 10 di Tanah Lemo	Paparan PM 10 di Tanah Lemo	Count	7	15	22
		% within Paparan PM 10	31.8%	68.2%	100.0%

Paparan PM 10 di Pantai Mandala	Count	8	14	22
	% within Paparan PM 10	36.4%	63.6%	100.0%
Total	Count	23	47	70
	% within Paparan PM 10	32.9%	67.1%	100.0%

Paparan PM 10 * Keluhan Keluar Cairan di Telinga Crosstab

			Keluhan Keluar Cairan di Telinga		Total
			Ya	Tidak	
Paparan PM 10	Paparan PM 10 di Pantai Bira	Count	8	18	26
		% within Paparan PM 10	30.8%	69.2%	100.0%
Paparan PM 10 di Tanah Lemo	Paparan PM 10 di Pantai Mandala	Count	10	12	22
		% within Paparan PM 10	45.5%	54.5%	100.0%
Total	Total	Count	26	44	70
		% within Paparan PM 10	37.1%	62.9%	100.0%

Paparan PM 10 * Lama Keluhan Crosstab

			Lama Keluhan		Total
			> 2 Minggu	< 2 Minggu	
Paparan PM 10	Paparan PM 10 di Pantai Bira	Count	26	0	26
		% within Paparan PM 10	100.0%	0.0%	100.0%
Paparan PM 10 di Tanah Lemo	Paparan PM 10 di Pantai Mandala	Count	17	5	22
		% within Paparan PM 10	77.3%	22.7%	100.0%
Total	Total	Count	53	17	70
		% within Paparan PM 10	75.7%	24.3%	100.0%

Paparan PM 2.5 * Keluhan Batuk Crosstab

			Keluhan Batuk		Total
			Ya	Tidak	
Paparan PM 2.5	Paparan PM 2.5 di Pantai Bira	Count	17	9	26
		% within Paparan PM 2.5	65.4%	34.6%	100.0%
Paparan PM 2.5 di Tanah Lemo	Paparan PM 2.5 di Pantai Mandala	Count	15	7	22
		% within Paparan PM 2.5	68.2%	31.8%	100.0%
Total	Total	Count	16	6	22
		% within Paparan PM 2.5	72.7%	27.3%	100.0%

Total	Count	48	22	70
	% within Paparan PM 2.5	68.6%	31.4%	100.0%

Paparan PM 2.5 * Keluhan Pilek

Crosstab

		Keluhan Pilek			
		Ya	Tidak	Total	
Paparan PM 2.5	Paparan PM 2.5 di Pantai Bira	Count	12	14	26
		% within Paparan PM 2.5	46.2%	53.8%	100.0%
	Paparan PM 2.5 di Tanah Lemo	Count	8	14	22
		% within Paparan PM 2.5	36.4%	63.6%	100.0%
	Paparan PM 2.5 di Pantai Mandala	Count	11	11	22
		% within Paparan PM 2.5	50.0%	50.0%	100.0%
Total		Count	31	39	70
		% within Paparan PM 2.5	44.3%	55.7%	100.0%

Paparan PM 2.5 * Keluhan Sesak

Crosstab

		Keluhan Sesak			
		Ya	Tidak	Total	
Paparan PM 2.5	Paparan PM 2.5 di Pantai Bira	Count	8	18	26
		% within Paparan PM 2.5	30.8%	69.2%	100.0%
	Paparan PM 2.5 di Tanah Lemo	Count	7	15	22
		% within Paparan PM 2.5	31.8%	68.2%	100.0%
	Paparan PM 2.5 di Pantai Mandala	Count	8	14	22
		% within Paparan PM 2.5	36.4%	63.6%	100.0%
Total		Count	23	47	70
		% within Paparan PM 2.5	32.9%	67.1%	100.0%

Paparan PM 2.5 * Keluhan Keluar Cairan di Telinga

Crosstab

		Keluhan Keluar Cairan di Telinga			
		Ya	Tidak	Total	
Paparan PM 2.5	Paparan PM 2.5 di Pantai Bira	Count	8	18	26
		% within Paparan PM 2.5	30.8%	69.2%	100.0%
	Paparan PM 2.5 di Tanah Lemo	Count	10	12	22
		% within Paparan PM 2.5	45.5%	54.5%	100.0%
		Count	8	14	22

	Paparan PM 2.5 di Pantai Mandala	% within Paparan PM 2.5	36.4%	63.6%	100.0%
Total		Count	26	44	70
		% within Paparan PM 2.5	37.1%	62.9%	100.0%

Paparan PM 2.5 * Lama Keluhan

Crosstab

		Lama Keluhan		Total	
		> 2 Minggu	< 2 Minggu		
Paparan PM 2.5	Paparan PM 2.5 di Pantai Bira	Count	26	0	26
		% within Paparan PM 2.5	100.0%	0.0%	100.0%
	Paparan PM 2.5 di Tanah Lemo	Count	17	5	22
		% within Paparan PM 2.5	77.3%	22.7%	100.0%
Total	Paparan PM 2.5 di Pantai Mandala	Count	10	12	22
		% within Paparan PM 2.5	45.5%	54.5%	100.0%
Total		Count	53	17	70
		% within Paparan PM 2.5	75.7%	24.3%	100.0%





UNIVERSITAS ISLAM NEGERI
ALAUDDIN
MAKASSAR