

FENOMENA KONVERSI AGAMA (STUDI KASUS DI DUSUN  
TONDOK LEMO DESA BO'NE BUNTU SISONG  
KECAMATAN MAKALE SELATAN  
KABUPATEN TANA TORAJA)



**SKRIPSI**

Diajukan untuk Memenuhi Salah Satu Syarat Meraih Gelar  
Sarjana Agama (S.Ag.) Jurusan Studi Agama-Agama  
Fakultas Ushuluddin Filsafat dan Politik  
UIN Alauddin Makassar

Oleh:

**ASTUTI ROHALI**  
**NIM: 30500114011**

**PRODI STUDI AGAMA-AGAMA  
FAKULTAS USHULUDDIN FILSAFAT DAN POLITIK  
UNIVERSITAS ISLAM NEGERI ALAUDDIN MAKASSAR**

**2020**

## PERNYATAAN KEASLIAN SKRIPSI

Mahasiswa yang bertanda tangan di bawah ini:

Nama : Astuti Rohali  
Nim : 30500114011  
Tempat/Tgl. Lahir : Ujung Pandang, 22 Januari 1996  
Jurusan/Prodi : Studi Agama-Agama  
Fakultas : Ushuluddin, Filsafat dan Politik  
Alamat : Jl. Barukang Raya Lr. 166, Kel. Pannampu, Kec. Tallo  
Judul : FENOMENA KONVERSI AGAMA (Studi Kasus di Dusun Tondok Lemo Desa Bo'ne Buntu Sisong kecamatan Makale Selatan Kabupaten Tana Toraja)

Menyatakan dengan sesungguhnya dan penuh kesadaran bahwa skripsi ini benar hasil karya sendiri. Jika di kemudian hari terbukti bahwa ia merupakan duplikat, tiruan, plagiat atau dibuat oleh orang lain, sebagian atau seluruhnya, maka dan gelar yang diperoleh karenanya batal demi hukum.

Makassar, 26 Februari 2020

Peneliti

**ASTUTI ROHALI**  
**NIM:30500114011**

## PENGESAHAN SKRIPSI

Skripsi yang berjudul "FENOMENA KONVERSI AGAMA (Studi Kasus di Dusun Tondok Lemo, Desa Bo'ne Buntu Sisong, Kecamatan Makale Selatan, Kabupaten Tana Toraja)". yang disusun oleh Astuti Rohali. NIM: 30500114011, mahasiswa Prodi Studi Agama Agama pada Fakultas Ushuluddin dan Filsafat UIN Alauddin Makassar, telah diuji dan dipertahankan pada sidang *munaqasyah* yang diselenggarakan pada hari Rabu, tanggal 26 Februari 2020, bertepatan dengan 2 Rajab 1441 H, dan dinyatakan telah dapat diterima sebagai salah satu syarat untuk memperoleh gelar Sarjana Agama (S.Ag.) pada Prodi Studi Agama Agama, Fakultas Ushuluddin dan Filsafat UIN Alauddin Makassar.

Samata, 26 Februari 2020 M  
2 Rajab 1441 H

### DEWAN PENGUJI

Ketua : Dr. Abdullah, S.Ag, M.Ag.

Sekretaris : Syamsul Arif Galib, MA.

Munaqisy I : Dr. H. Nurman Said, MA.

Munaqisy II : Dra. Hj. Andi Nirwana, M.HI.

Pembimbing I : Prof. Dr. Hj. Syamsudhuha Shaleh, M.Ag.

Pembimbing II : Dr. Indo Santalia, M.Ag.

  
.....

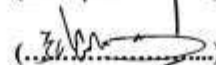
  
.....

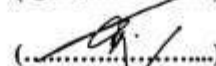
  
.....

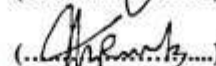
  
.....

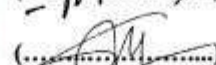
  
.....

  
.....

Diketaahui Oleh : Dekan Fakultas  
Ushuluddin Filsafat dan Politik  
UIN Alauddin Makassar

  
Dr. Muhsin, S. Ag. M. Th.I  
NIP. 19711125 199703 1 001

## KATA PENGANTAR

بِسْمِ اللَّهِ الرَّحْمَنِ الرَّحِيمِ

*Alhamdulillah Robbil Alamin*, puji syukur atas kehadiran Allah ta'ala yang tiada hentinya penulis ucapkan telah memberikan Rahmat dan Hidayah-Nya sehingga penulis bisa menyelesaikan skripsi dengan judul **“Fenomena Konversi Agama (Studi kasus di Dusun Tondok Lemo Desa Bo’ne Buntu Sisong Kecamatan Makale Selatan Kabupaten Tana Toraja)”**. Shalawat serta salam atas junjungan Nabi besar Muhammad saw, yang telah membawa kita dari zaman jahiliyah menuju zaman islamiah, dan dari alam kegelapan menuju alam yang terang benderang.

Skripsi ini merupakan salah satu karya Ilmiah untuk melengkapi persyaratan dalam memperoleh gelar sarjana sebagai wahana untuk melatih diri dan mengembangkan wawasan berpikir. Penulis menyadari dalam penyusunan skripsi ini tentunya tidak lepas dari hambatan-hambatan, namun dengan adanya bantuan, bimbingan dan motivasi dari berbagai pihak sehingga hambatan yang ada dapata dilalui dengan baik. Dalam penyusunan skripsi ini tentunya tidak terlepas dari doa-doa yang selama ini telah dipanjatkan untuk penulis, serta jasa-jasa yang tak terhingga, terutama terima kasih kepada kedua orang tua tercinta, H. Alimuddin dan Hj. Rohani yang senantiasa memberikan doa dan dukungannya. Kepada segenap keluarga besar yang telah mengasuh, membimbing dan memotivasi peneliti selama dalam pendidikan, sampai selesainya skripsi ini, serta ucapan terima kasih kepada kakak kandung peneliti, Nuryanti dan Ardiansyah yang senantiasa memberikan dukungan peneliti selama dalam pendidikan kepada mereka peneliti senantiasa

memanjatkan doa semoga Allah swt., mengasihi, melimpahkan rezeki-Nya dan mengampuni dosanya. Aamiin.

Peneliti menyadari tanpa adanya bantuan dan partisipasi dari berbagai pihak, skripsi ini tidak mungkin dapat terselesaikan seperti yang diharapkan. Oleh karena itu, peneliti patut menyampaikan terima kasih kepada:

1. Prof. Dr. Hamdan Juhannis M.A, Ph.D., selaku Rektor Universitas Islam Negeri Alauddin Makassar, Wakil Rektor I Prof. Dr. Mardan, M.Ag., Wakil Rektor II Dr. Wahyuddin, M.Hum., Wakil Rektor III Prof. Dr.Darussalam, M.Ag., Wakil Rektor IV Dr. H. Kamaluddin Abunawas, M.Ag., yang telah membina dan memimpin UIN Alauddin Makassar.
2. Dr. Muhsin Mahudz M.Ag., selaku Dekan Fakultas Ushuluddin Filsafat dan Politik UIN Alauddin Makassar beserta Dr. Hj. Rahmi Damis, M.Ag., sebagai Wakil Dekan I Bidang Akademik, Dr. Hj. Darmawati H., S.Ag. M.HI., sebagai Wakil Dekan II Bidang Administrasi Umum, Perencanaan dan Keuangan dan Dr. Abdullah, S.Ag. M.Ag., sebagai Wakil Dekan III Bidang Kemahasiswaan dan Kerja sama, yang telah membina dan memimpin Fakultas Ushuluddin, Filsafat, dan Politik.
3. Dra. Hj. A.Nirwana, M.HI., dan Dr. Indo Santalia, MA., selaku Ketua Jurusan dan Sekretaris Jurusan Studi Agama Agama Periode 2015-2019. yang menjadi orang tua akademik selama kuliah, terima kasih telah menasehati dan mendukung upaya peningkatan prestasi dan kemajuan dari pribadi peneliti.
4. Sitti Syakirah Abu Nawas, S.Th.I, M.Thi., dan Syamsul Arif Ghalib, MA., selaku Ketua Jurusan dan Sekretaris Jurusan Studi Agama Agama.

5. Prof. Dr. Hj. Syamsudhuha Saleh. M.Ag., dan Dr. Indo Santalia. M.Ag., selaku pembimbing I dan pembimbing II. Terima kasih atas arahan, dukungan, saran, masukan, kritikan, ilmu yang tak ternilai serta motivasi selama dalam penulisan skripsi ini.
6. Dr. H. Nurman Said, MA., dan Dra. Hj. A. Nirwana, M.HI., selaku penguji I dan penguji II. Terima kasih atas arahan dan kritikan yang membangun upaya peningkatan pengetahuan dan kemajuan dari pribadi peneliti.
7. Para Dosen, staf akademik serta karyawan-karyawati Fakultas Ushuluddin Filsafat dan Politik, UIN Alauddin Makassar dan terkhusus pada Jurusan Studi Agama-Agama yang telah memberikan bantuan secara konkrit.
8. Kepada Masyarakat di Dusun Tondok Desa Bo'ne Buntu Sisong di Kecamatan Makale Selatan Kaabupaten Tana Toraja sebagai tempat penelitian skripsi ini, terima kasih telah membantu peneliti mendapatkan data yang dibutuhkan selama penelitian.
9. Sahabat-sahabat tercinta St. Muntashira Latief, Sahari, Idris, Harry Pangestus, dan Amirullah yang senantiasa memberi dukungan dan semangat kepada peneliti.
10. Sahabat seperjuangan peneliti Suriyani Halik dan Marlina yang selalu mendukung, memotivasi dan memberikan masukan dalam penulisan skripsi.
11. Teman seperjuangan di Prodi Studi Agama Agama yang menjadi tempat berbagi selama kurang lebih 5 tahun.
12. Teman-teman KKN angkatan 57 Posko Induk Kecamatan Bontonompo Kabupaten Gowa yang selama ini menjadi motivasi peneliti untuk segera menyelesaikan skripsi dan merupakan tempat penelitian skripsi peneliti.

13. Semua pihak yang tidak dapat disebutkan satu persatu yang telah banyak memberikan sumbangsih dan kontribusi kepada peneliti selama kuliah hingga penulisan skripsi ini.

Akhirnya hanya kepada Allah jualah peneliti serahkan segalanya, semoga semua pihak yang membantu penulisan skripsi ini mendapat pahala di sisi Allah swt., serta semoga skripsi ini bermanfaat bagi semua orang khususnya bagi peneliti sendiri.

Makassar, 26 Februari 2020

Peneliti

**ASTUTI ROHALI**  
**NIM: 30500114011**



## DAFTAR ISI

JUDUL .....	i
PERNYATAAN KEASLIAN SKRIPSI.....	ii
PENGESAHAN SKRIPSI .....	iii
KATA PENGANTAR .....	iv
DAFTAR ISI.....	viii
DAFTAR TABEL.....	x
PEDOMAN TRANSLITERASI ARAB-LATIN DAN SINGKATAN.....	xi
ABSTRAK.....	xv
BAB I PENDAHULUAN.....	1
A. Latar Belakang Masalah.....	1
B. Fokus Penelitian dan Deskripsi Fokus .....	11
C. Rumusan Masalah .....	12
D. Kajian Pustaka.....	12
E. Tujuan dan Manfaat Penelitian.....	14
BAB II TINJAUAN TEORETIS .....	16
A. Pengertian Konversi Agama.....	16
B. Proses Terjadinya Konversi Agama .....	19
C. Faktor-Faktor Yang Menyebabkan Konversi Agama .....	21
D. Bentuk-Bentuk Konversi Agama .....	24
BAB III METODOLOGI PENELITIAN .....	29
A. Jenis dan Lokasi Penelitian .....	29
B. Pendekatan Penelitian.....	29
C. Sumber Data .....	32
D. Metode Pengumpulan Data.....	32



E. Instrumen Penelitian .....	34
F. Teknik Pengolahan dan Analisis Data .....	35
<b>BAB IV HASIL PENELITIAN .....</b>	<b>38</b>
A. Gambaran Umum Kabupaten Tana Toraja Kecamatan Makale Selatan.....	38
B. Bentuk Konversi Agama di Dusun Tondok Lemo, Desa Bo,ne Buntu Sisong Kecamatan Makale Selatan Tana Toraja.....	51
C. Proses Konversi Agama di Dusun Tondok Lemo, Desa Bo,ne Buntu Sisong Kecamatan Makale Selatan Tana Toraja.....	54
D. Dampak Konversi Agama di Dusun Tondok Lemo, Desa Bo,ne Buntu Sisong Kecamatan Makale Selatan Tana Toraja .....	56
<b>BAB V PENUTUP.....</b>	<b>58</b>
A. Kesimpulan.....	58
B. Implikasi Penelitian.....	59
<b>DAFTAR PUSTAKA .....</b>	<b>60</b>
<b>LAMPIRAN-LAMPIRAN</b>	
<b>DAFTAR RIWAYAt HIDUP</b>	

## DAFTAR TABEL

Tabel 1.1: Luas Desa/Kelurahan, Jarak (km) dan ketinggian dari permukaan Air Laut di Kecamatan Makale Selatan, 2018 .....	43
Tabel 1.2: Banyaknya penduduk Menurut Jenis Kelamin Dirinci Per Desa/Kelurahan di Kecamatan Makale Selatan 2012- 2016 .....	44
Tabel 1.3: Banyak Penduduk Menurut Agama Dirinci ..... .....Desa/Kelurahan di Makale Selatan	48
Tabel 1.4 Banyaknya Tempat Ibadah, dirinci Per Desa/Kelurahan di Kecamatan Makale Selatan.....	50



## PEDOMAN TRANSLITERASI ARAB-LATIN DAN SINGKATAN

### A. *Transliterasi Arab-Latin*

Daftar huruf bahasa Arab dan transliterasinya ke dalam huruf Latin dapat dilihat pada tabel berikut:

#### 1. Konsonan

Huruf Arab	Nama	Huruf Latin	Nama
ا	alif	Tidak dilambangkan	tidak dilambangkan
ب	ba	b	be
ت	ta	t	te
ث	s\`a	s\`	es (dengan titik di atas)
ج	jim	j	je
ح	h}a	h}	ha (dengan titik di bawah)
خ	kha	kh	kadan ha
د	dal	d	de
ذ	z\`al	z\`	zet (dengan titik di atas)
ر	ra	r	er
ز	zai	z	zet
س	sin	s	es
ش	syin	sy	es dan ye
ص	s}ad	s}	es (dengan titik di bawah)
ض	d}ad	d}	de (dengan titik di bawah)
ط	t}a	t}	te (dengan titik di bawah)
ظ	z}a	z}	zet (dengan titik di bawah)
ع	‘ain	‘	apostrof terbalik
غ	gain	g	ge
ف	fa	f	ef

ق	qaf	q	qi
ك	kaf	k	ka
ل	lam	l	el
م	mim	m	em
ن	nun	n	en
و	wau	w	we
هـ	ha	h	ha
ء	hamzah	'	apostrof
ي	ya	y	ye

Hamzah (ء) yang terletak di awal kata mengikuti vokalnya tanpa diberi tanda apa pun. Jika ia terletak di tengah atau di akhir, maka ditulis dengan tanda (').

## 2. Vokal

Vokal bahasa Arab, seperti vokal bahasa Indonesia, terdiri atas vokal tunggal atau monoftong dan vokal rangkap atau diftong.

Vokal tunggal bahasa Arab yang lambangnya berupa tanda atau harakat, transliterasinya sebagai berikut:

Tanda	Nama	Huruf Latin	Nama
اَ	<i>fath}ah</i>	a	a
اِ	<i>kasrah</i>	i	i
اُ	<i>d}ammah</i>	u	u

Vokal rangkap bahasa Arab yang lambangnya berupa gabungan antara harakat dan huruf, transliterasinya berupa gabungan huruf, yaitu:

Tanda	Nama	Huruf Latin	Nama
اِي	<i>fath}ah dan va&gt;'</i>	ai	a dan i
اُو	<i>fath}ah dan wau</i>	au	a dan u

Contoh:

كَيْفَ : *kaifa*

هَوْلٌ : *haulā*

## 2. Maddah

*Maddah* atau vokal panjang yang lambangnya berupa harkat dan huruf, transliterasinya berupa huruf dan tanda, yaitu:

Harkat dan Huruf	Nama	Huruf dan Tanda	Nama
أ...   آ... اِي	<i>fathah dan alif atau ya'</i>	a>	a dan garis di atas
إِي	<i>kasrah dan ya'</i>	i>	i dan garis di atas
أُو	<i>dammah dan wau</i>	u>	u dan garis di atas

قَيْلٌ : *qila*

يَمُوْتُ : *yamutu*

## **B. Daftar Singkatan**

Beberapa singkatan yang dibakukan adalah:

swt. : *subhanahu wa ta 'ala*

saw. : *sallallahu 'alaihi wa sallam*

QS.../...:22 : *QS al-Rum/30:22*

a.s. : *'alaihi al-salam*

SM : Sebelum Masehi

h. : halaman

cet. : cetakan

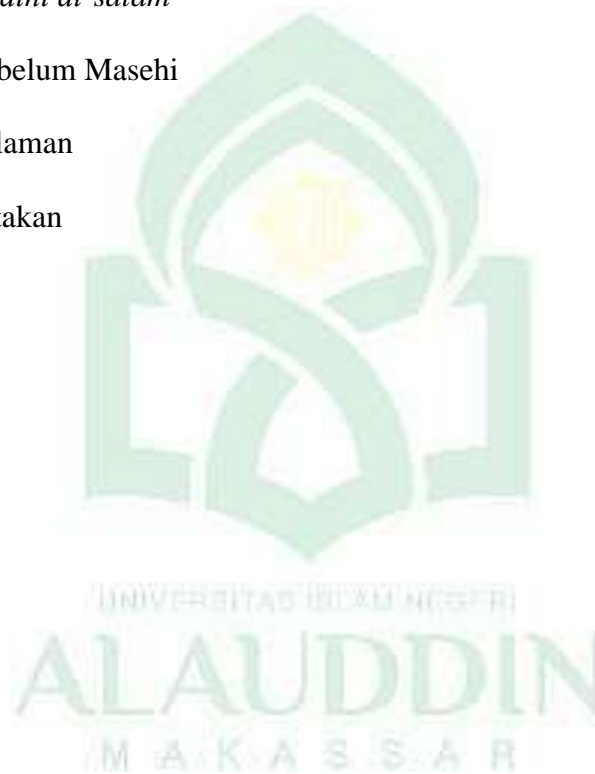

## ABSTRAK

**NAMA : ASTUTI ROHALI**  
**NIM : 30500114011**  
**JUDUL SKRIPSI : FENOMENA KONVERSI AGAMA (STUDI KASUS DI DUSUN TONDOK, LEMO DESA BO'NE BUNTU SISONG, KECAMATAN MAKALE SELATAN, KABUPATEN TANA TORAJA)**

---

Skripsi ini menjawab tiga rumusan masalah yaitu, 1) Bagaimana Bentuk Konversi Agama di Dusun Tondok Lemo, Desa Bo'ne Buntu Sisong, Kecamatan Makale Selatan, Kabupaten Toraja? 2) Bagaimana Proses terjadinya Konversi Agama di Dusun Tondok Lemo, Desa Bo'ne Buntu Sisong, Kecamatan Makale Selatan, Kabupaten Toraja? 3) Bagaimana Dampak Konversi Agama di Dusun Tondok Lemo, Desa Bo'ne Buntu Sisong, Kecamatan Makale Selatan, Kabupaten Toraja?

Metode penelitian yang digunakan adalah penelitian lapangan (*field research*), jenis deskriptif kualitatif dengan menggunakan observasi dan wawancara serta dokumen-dokumen yang dianggap penting. Pendekatan yang digunakan adalah sosiologi, fenomenologis, historis, dan teologis,. Data-data ini dari penelitian yang bersumber data primer dan data sekunder, sedangkan dalam pengumpulan data yang digunakan metode observasi, wawancara, dan dokumentasi, serta teknik pengolahan data yang digunakan reduksi data, penyajian data, dan penarikan kesimpulan.

Berdasarkan Hasil penelitian ini menunjukkan bahwa bentuk konversi agama di Tondok Lemo memiliki dua tahap yaitu perubahan secara bertahap dan perubahan secara drastis. Proses konversi agama melalui unsur dari dalam yaitu karena mendapat hidayah dan unsur dari luar karena keluarga dan pendidikan. Sedangkan dampak konversi agama yang terjadi di masyarakat Tondok Lemo berjalan normal seperti sebelum terjadinya konversi agama, dan dampak di keluarga awalnya tidak diterima tetapi seiring berjalannya waktu diterima oleh keluarga.

Implikasi pada penelitian ini adalah memberikan gambaran tentang realitas konversi agama di Dusun Tondok Lemo. Dengan ini diharapkan kepada pembaca dapat mengambil manfaatnya. Adapun harapan yang ingin dicapai sekaligus sebagai bahan evaluasi bagi saya dan masyarakat Tondok Lemo sekiranya dapat meningkatkan keimanan dan memperdalam lagi mempelajari tentang ilmu agama.

## **BAB I**

### **PENDAHULUAN**

#### ***A. Latar Belakang Masalah***

Agama merupakan suatu hal yang sangat penting bagi manusia pada titik tertentu, ia menjadi sebuah kebutuhan yang mustahil dilepaskan dari segala partikel diri manusia, material maupun non material. Agama merupakan gejala yang begitu sering terdapat dimana-mana dan agama berkaitan dengan usaha-usaha manusia untuk mengukur dalamnya makna dari keberadaan diri sendiri dan keberadaan alam semesta. Oleh karena itu manusia terus berusaha mendekati dirinya kepada Tuhan untuk mencari hakikat yang sebenarnya dalam hidupnya, sehingga dapat membangkitkan kebahagiaan batin yang paling sempurna dan perasaan takut. Meskipun perhatian tertuju kepada adanya suatu dunia yang tak dapat dilihat (akhirat), namun agama melibatkan dirinya dalam masalah-masalah kehidupan sehari-hari di dunia, baik kehidupan individu maupun kehidupan sosial.<sup>1</sup>

Agama awalnya mempunyai makna dan fungsi dalam kebutuhan manusia, adanya agama ini dijadikan sebagai kebutuhan yang dalam pemenuhannya melalui suatu interaksi dalam suatu sistem yang terbuka dalam diri personal maupun struktur sosial yang prural dan bisa menghasilkan terjadinya konversi agama. Ini diperkuat bahwasanya manusia membutuhkan bimbingan dan petunjuk yang besar dan bernilai mutlak dalam meraih kebahagiaan baik rohani dan

---

<sup>1</sup>Agus M. Hardjana, *Religiositas, Agama dan Spiritualitas*, (Yogyakarta: Kanisius, 2005), 19-23.



jasmani. Oleh karena itu konsep agama muncul pada setiap personal bahwasanya apa sesungguhnya hidup dan kehidupan itu, darimana dan kearah mana tujuannya, lalu apa dan siapakah manusia itu sesungguhnya.<sup>2</sup> Eksistensi agama merupakan sarana pemenuhan kebutuhan esoteris manusia yang berfungsi untuk menetralisasi seluruh tindakannya. Tanpa bantuan agama manusia senantiasa bingung, resah, bimbang gelisah, dan sebagainya. Sebagai akibatnya manusia tidak mampu memperoleh arti kebahagiaan dan kesejahteraan hidupnya.<sup>3</sup> Agama yang dimaksud merupakan agama dalam arti ajaran, sistem kepercayaan (agama sebagai fenomena budaya) dan perilaku beragama (fenomena sosial). Sedangkan sosiologi agama dirumuskan secara luas sebagai suatu studi tentang interelasi dan agama dan masyarakat serta bentuk-bentuk interaksi yang terjadi antarmereka.

Perkembangan selanjutnya dalam sikap keagamaan pada masing-masing individu berbeda antara yang satu dengan yang lainnya, tergantung pada situasi dan kondisi yang dipengaruhi oleh beberapa aspek dan akibat dengan keadaan lingkungan sekitarnya atau karena perkembangan pemikiran dan perasaan. Pada dasarnya manusia terlahir dalam sebuah kebersamaan dalam masyarakat atau kelompok sosial tertentu, karena hidup dalam masyarakat tentu adanya hubungan timbal balik yang bersifat dinamis antara gerak atau dorongan spontan alamiah dalam dirinya, kelakuan dan situasi atau lingkungan hidupnya.

Konversi agama atau lebih dikenal dengan istilah pindah atau alih agama, selalu menjadi topik yang menarik walau masalah ini bukanlah hal baru di tengah masyarakat. Fenomena ini masih dipandang sebagai hal yang tidak biasa atau

---

<sup>2</sup>Rosihan Anwar Dkk, *Pengantar Studi Islam* (Bandung: Pustaka Setia, 2009), h. 105.

<sup>3</sup>Sururin, *Ilmu Jiwa Agama* (Cet. I; Jakarta: PT RajaGrafindo Persada, 2004), h. 179.

tabu, walau kerap diberitakan melalui televisi dan media lainnya. Sudah menjadi fitrah-Nya, manusia diciptakan oleh Tuhan Yang Maha Esa sebagai makhluk yang paling sempurna dibandingkan dengan makhluk-makhluk lainnya yang ada di muka bumi ini.<sup>4</sup> Seperti yang diterangkan di dalam al-Qur'an, Surah, At-Tiin ayat 4, sebagai berikut:

لَقَدْ خَلَقْنَا الْإِنْسَانَ فِي أَحْسَنِ تَقْوِيمٍ ﴿٤﴾

Terjemahannya:

4. Manusia merupakan ciptaan-Nya yang paling sempurna<sup>5</sup>

Meskipun manusia diciptakan sebagai makhluk yang paling sempurna, manusia masih memerlukan suatu kepercayaan. Kepercayaan itu akan melahirkan tata nilai guna menopang hidup dan budayanya, yang akan mengatur pola hidup manusia tersebut dalam hal-hal yang menyangkut persoalan hidup mereka di dunia ini. Beragama adalah salah satu dari sifat-sifat yang asli pada manusia. Manusia merupakan salah satu ciptaan Tuhan yang memiliki kedudukan yang tinggi di antara makhluk ciptaan lainnya. Salah satu ciri utama yang dimiliki manusia adalah hidup berkelompok. Dorongan untuk mewujudkan perilaku manusia untuk hidup berkelompok merupakan fitrah yang dibawah sejak lahir menentukan arah dan menyeleksi tingkah laku kepada suatu tujuan tertentu,

---

<sup>4</sup>Rohmalina Wahab, *Psikologi Agama*, (Jakarta: Raja Grafindo Persada, 2015), h. 216-217.

<sup>5</sup>Kementrian Agama RI, *Al-Qur'an dan Terjemahnya* (CV Penerbit Diponegoro, 2010), h. 597.

kesadaran akan kebutuhan agama yang mana hal tersebut tidak bisa terlepas dalam kehidupan sehari-hari.<sup>6</sup>

Nalurinya, Fitrahnya, kecenderungannya yang telah menjadi pembawaannya, dan buakan sesuatu yang dibuat-buat atau sesuai keinginan yang datang kemudian, lantaran pengaruhnya dari luar. Sama halnya keinginannya kepada makan dan minum, berketurunan, memiliki harta benda berkuasa dan bergaul dengan sesama manusia. Dengan demikian, maka manusia ini pada dasarnya memanglah makhluk yang religius, yang sangat cenderung kepada hidup beragama itu adalah panggilan hati nuraninya.<sup>7</sup> Setiap agama memerintahkan manusia untuk meraih keutamaan akhlak dan melakukan perbuatan-perbuatan kebajikan sesuai dengan kemampuan pribadi masing-masing. Agama dapat bagi menjadi tiga bagian yaitu: pertama iman, terletak pada akal dan hati yang mengatakan bahwa alam semesta dengan sistemnya yang mengangumkan itu tidaklah muncul begitu saja. Penciptaan alam yang demikian indahnya tidak mungkin muncul tanpa adanya penciptanya. Dengan demikian sang pencipta menciptakan alam ini tanpa tujuan tak ada satupun makhluk yang terlepas dari hukum pencipta alam semesta. Kedua adalah akhlak. Agama mengajarkan manusia untuk meraih keutamaan bagi diri sendiri dengan berakhlak baik, patuh, kepada kewajiban manusiawi, berbudi, setia dan berwatak baik. Ketiga amal

---

<sup>6</sup>Damardjati Supadjar, *Filsafat Ketuhanan* ( Yogyakarta: Fajar Pustaka Buku, 2000 ), h. 23.

<sup>7</sup>Abu Ahmadi, *Perbandingan Agama* (Jakarta: Rineka Cipta, 1991), h. 16.

perbuatan, agama selalu memerintahkan agar selalu melaksanakan segala amal-amal perbuatan yang bermanfaat baik bagi diri sendiri maupun masyarakat.<sup>8</sup>

Agama memiliki jalan tersendiri untuk mengajak manusia dalam alur yang baik serta menjauhkan diri dari sifat-sifat yang negatif. Untuk tetap berada dekat dengan Tuhan juga ditentukan tiap-tiap agama-agama itu sendiri. Hal ini juga terjadi saat seseorang telah memutuskan untuk berpindah agama. Manusia berhak mencari dan memutuskan agama yang mereka pilih. Bukan berarti agama yang mereka tinggalkan adalah agama yang buruk melainkan ada dorongan tertentu dari sisi spiritualitas setiap manusia. Manusia adalah makhluk yang dapat dibentuk akhlak-akhlaknya. Disamping diciptakan dengan kesempurnaan ada juga sifat-sifat-sifat dasar manusia yang memiliki kelemahan itu sendiri. Jika manusia itu mampu dengan akalnyanya mampu membuat pilihan-pilihan yang baik.

Manusia diciptakan oleh Allah swt. Sebagai makhluk yang paling sempurna proses kejadiannya dibandingkan dengan makhluk-makhluk lainnya yang ada di muka bumi. Manusia diciptakan sebagai makhluk *religiøs* artinya pada diri manusia terdapat keyakinan akan adanya dzat Yang Maha Kuasa. Manusia diciptakan mempunyai fitrah beragama. sebagai manusia yang beragama maka manusia menjadikan agama sebagai pegangan hidup. Manusia sebagai khalifah di bumi telah dibekali berbagai potensi. Dengan mengembangkan potensi tersebut diharapkan manusia mampu menjalankan tugasnya sebagai hamba Allah dan khalifah Allah. Diantara potensi tersebut adalah potensi beragama. Menurut Nurcholis Madjid, agama merupakan *fitrah munazalah* (fitrah yang diturunkan)

---

<sup>8</sup>Allamah Sayyid Muhammad Husain Thabathabai, *Inilah Islam* (Jakarta: Sadra Press, 2011), h. 17-18.

yang diberikan Allah untuk menguatkan fitrah yang ada pada manusia secara alami. Agama dapat dikatakan sebagai kelanjutan natur manusia sendiri dan merupakan wujud nyata dari kecenderungan yang dialaminya.

Fitrah beragama dalam diri manusia merupakan naluri yang menggerakkan hatinya untuk melakukan perbuatan “suci” yang diilhami oleh Tuhan Yang Maha Esa. Fitrah manusia mempunyai sifat suci, yang dengan nalurnya tersebut ia secara terbuka menerima kehadiran Tuhan Yang Maha Suci. Bila kembali pada ajaran agama Islam, dengan bersumber pada Al-Qur’an, akan naluri beragama itu bagi setiap individu telah tertanam jauh sebelum kelahirannya di dunia nyata. Seperti yang diterangkan didalam Al-Qur’an surah Ar-Rum ayat 30,<sup>9</sup> sebagai berikut:

فَأَقِمْ وَجْهَكَ لِلدِّينِ حَنِيفًا ۚ فِطْرَتَ اللَّهِ الَّتِي فَطَرَ النَّاسَ عَلَيْهَا ۚ لَا تَبْدِيلَ لِخَلْقِ اللَّهِ ۗ ذَٰلِكَ  
الدِّينُ الْقَيِّمُ وَلَكِنَّ أَكْثَرَ النَّاسِ لَا يَعْلَمُونَ ﴿٣٠﴾

Terjemahannya:

30. Maka hadapkanlah wajahmu dengan lurus kepada agama (Islam); (sesuai) fitrah Allah disebabkan Dia telah menciptakan manusia menurut (fitrah) itu. Tidak ada perubahan pada ciptaan Allah. (itulah) agama yang lurus, tetapi kebanyakan manusia tidak mengetahui.<sup>10</sup>

Konversi agama merupakan istilah pada umumnya diberikan untuk proses yang menjurus pada penerimaan suatu sikap keberagamaan, baik prosesnya terjadi secara bertahap maupun secara tiba-tiba. Akhir-akhir ini banyak

<sup>9</sup>Sururin, *Ilmu Jiwa Agama* (Cet. I; Jakarta: PT RajaGrafindo Persada, 2004), h. 29-30.

<sup>10</sup>Kementrian Agama RI, *Al-Qur’an dan Terjemahnya* (CV Penerbit Diponegoro, 2010). h. 407.

menemukan terjadinya konversi agama, baik di kalangan masyarakat menengah ke bawah maupun di kalangan masyarakat menengah atas. Konversi agama di kalangan masyarakat, sangat perlu di cari penyebabnya, apakah karena dengan kepuasan materi dan ketenaran dalam karirnya lebih memilih beralih (konversi agama) untuk mendalami agama dan meninggalkan kepuasan dan ketenaran itu semua.

Menurut pasal 29 ayat (2) UUD tahun 1945 kehidupan beragama di Negara Republik Indonesia telah dijamin oleh konstitusi. Kebebasan beragama ini dijamin oleh negara karena keyakinan bahwa keragaman negara tidak akan menjadi *disintegrating factor* bagi bangsa Indonesia, tetapi faktanya ialah bahwa agama dapat menjadi *integrating* dan *disintegrating factor* sekaligus. Ibarat lautan yang mengelilingi ribuan pulau-pulau di Indonesia, lautan itu dapat berfungsi sebagai pemisah antara pulau yang satu dan yang lain, tapi dapat pula sebagai jembatan yang menghubungkan pulau yang satu dengan yang lainnya apabila kita mampu mengelola dan laut-laut itu. Demikian pula keragaman agama dapat berfungsi sebagai pemisah dan sekaligus pemersatu bangsa.<sup>11</sup>

Menentukan pilihan dalam mengambil langkah untuk suatu perubahan dalam diri tidaklah mudah. Langkah tersebut berisi banyak dampak. Dalam konversi agama, manusia bukan hanya dihadapkan pada agama sesudah berpindah, akan tetapi sebelum terjadinya konversi agama harus ada sesuatu loncatan yang diketahui. Pertimbangan adalah sebuah tangga. Dengan tangga seseorang dapat naik dan berdiri, dari tangga ini pula seseorang bisa jatuh. Karena

---

<sup>11</sup>Ridwan Lubis, *Meretas Wawasan Praksis Kerukunan Umat Beragama di Indonesia* (Jakarta: DEPAG RI dan Badan Litbang dan Diklat Keagamaan, 2005), h. 5.

jika orang tidak menuju ke atas dengan pertimbangan, maka akan membantunya menuju ke bawah, sebab jika langkah yang diambil oleh seseorang ke atas maka ada pertimbangannya, tentu ada pula pertimbangan bagi setiap langkah menuju ke bawah. Terkadang manusia memperoleh intuisi secara tiba-tiba. Intuisi merupakan kekuatan batin yang menentukan sesuatu yang baik atau buruk yang sekilas tanpa melihat akibatnya. Karena setiap manusia mempunyai kekuatan *instinct* batin yang dapat membedakan baik dan buruk dengan sekilas pandang. Batin sendiri terkadang berbeda refleksinya, akan tetapi pada dasarnya ia tetap sama dan berakar pada tubuh manusia. Dalam intuisi, perbuatan baik merupakan perbuatan yang sesuai dengan penilaian yang diberikan oleh hati nurani atau kekuatan batin. Dan sebaliknya perbuatan buruk merupakan perbuatan hati nurani yang dipandang buruk. Hal tersebut dinamakan sisi pergolakan batin bahwasannya manusia mempunyai ikatan yang sulit untuk dipahami dan hanya dirinya sendiri yang mengetahui apa yang dirasakannya.<sup>12</sup>

## **.B. Fokus Penelitian dan Deskripsi Fokus**

### **1. Fokus Penelitian**

Berdasarkan latar belakang di atas maka peneliti memfokuskan Fenomena Konversi Agama di Tana Toraja (Studi kasus di Dusun Tondok Lemo, Desa Bo'ne Buntu Sisong, Kec. Makale Selatan, Kab. Tana Toraja) khususnya masyarakat yang masuk Islam.

---

<sup>12</sup><https://www.academia.ed>

## 2. Deskripsi Fokus

### a. Konversi Agama

Konversi Agama yang dimaksud dalam penelitian ini adalah adanya perubahan arah pandangan dan keyakinan seseorang terhadap agama dan kepercayaan yang dianutnya.

### b. Faktor Terjadinya Konversi Agama

Faktor terjadinya konversi agama yang dimaksud adalah faktor keluarga, faktor lingkungan, faktor perubahan status, faktor kemiskinan, dan faktor pendidikan.

### c. Dampak Konversi Agama

Dampak konversi agama yang dimaksud adalah untuk mencapai keselamatan hidup seperti yang diajarkan oleh sistem keyakinan, norma lingkungan atau komunitas keagamaan dan pemahaman keagamaan mereka.

## C. Rumusan Masalah

Berdasarkan latar belakang yang diuraikan di atas, maka rumusan masalah dalam penelitian ini adalah:

1. Bagaimana bentuk konversi agama di Dusun Tondok Lemo, Desa Bo'ne Buntu Sisong, kec. Makale Selatan, Kab. Tana Toraja?
2. Bagaimana proses terjadinya konversi agama di Dusun Tondok Lemo, Desa Bo'ne Buntu Sisong, kec. Makale Selatan, Kab. Tana Toraja?



3. Bagaimana dampak konversi agama terhadap Masyarakat di Dusun Tondok Lemo, Desa Bo'ne Buntu Sisong, Kec. Makale Salatan, Kab. Tana Toraja?

#### ***D. Kajian Pustaka***

Kajian pustaka merupakan salah satu usaha yang penulis lakukan untuk menemukan data atau tulisan yang berkaitan dengan judul skripsi yang diajukan sebagai bahan perbandingan agar data yang dikaji lebih jelas.

Dari berbagai sumber kepustakaan yang penulis telusuri, belum ditemukan kajian yang serupa dengan penelitian penulis, baik dari segi judul dan masalah yang dibahas. Namun terdapat beberapa rujukan yang memiliki kaitan penelitian penulis berupa hasil penelitian lapangan (*field research*) seperti disertasi, buku dan skripsi.

Juwita Armini, dalam skripsi yang berjudul, "*Kemiskinan dan Konversi Agama (Studi Kasus Masyarakat Balangbuki Desa Tonasa Kecamatan Tombolo Pao Kabupaten gowa*") , yang di tulis pada tahun 2011. Dalam skripsi ini penulis membahas kemiskinan merupakan permasalahan yang kompleks bagi setiap negara, terutama negara besar seperti Indonesia. Kemiskinan juga telah menjadi fenomena sosial di masyarakat Balangbuki yang telah membawa berbagai dampak sosial. Salah satu dampak yang ditimbulkan adalah terjadinya konversi agama atau berpindahnya seseorang atau sekelompok orang ke suatu system kepercayaan (agama) sebelumnya, yaitu agama Islam, selain itu, konversi agama di Balangbuki

disebabkan karena ketidakpuasan terhadap system adat dan agama yang ada pada waktu itu, dan juga karena adanya perkawinan dengan orang luar.<sup>13</sup>

Nuraeni, dalam skripsi yang berjudul, “*Konversi Agama Etnis Tionghoa di PITI (Persatuan Islam Tionghoa Indonesia) kota Makassar*”. Yang ditulis pada tahun 2017. Konversi agama merupakan tindakan yang dilakukan oleh seseorang yang masuk atau berpindah ke suatu agama yang berbeda dengan agama yang diyakini sebelumnya. Tujuan penelitian ini untuk mengetahui peranan Dewan Pimpinan Daerah PITI (Persatuan Islam Tionghoa Indonesia) Makassar dalam upaya penyebaran agama Islam di lingkungan masyarakat muslim di Tionghoa Makassar dan sekitarnya.<sup>14</sup>

Muhammad Rudding Emang, dalam disertasi yang berjudul, “*Konversi Agama dan Strategi Pembinaannya di Kota Makassar*”, yang ditulis pada tahun 2014. Dalam disertasi tersebut menjelaskan: Berdasarkan hasil penelitian ditemukan, bahwa faktor yang menjadi alasan terjadinya konversi agama adalah faktor hidayah. (a) Faktor hidayah yang merupakan salah satu yang menyebabkan terjadinya konversi agama di Kota Makassar. (b) Faktor lingkungan, Faktor lingkungan ada dua, yaitu faktor lingkungan yang bersumber dari keluarga dan faktor lingkungan dalam pergaulan. (c) Faktor ekonomi (kemiskinan). Yang dimaksud faktor ekonomi adalah ketidakberdayaan muallaf dalam menanggung

---

<sup>13</sup>Juwita Armina, “Kemiskinan dan Konversi Agama (Studi Kasus Masyarakat Balangbuki Desa Tonasa Kecamatan Tombolo Pao Kabupaten Gowa”, *Skripsi* (Fak. Ushuluddin Filsafat dan Politik: tidak di terbitkan, 2011).

<sup>14</sup>Nuraeni, “Konversi agama Etnis Tionghoa di PITI (Persatuan Islam Tionghoa Indonesia) di Kelurahan Baji’ Mappakasunggu Kota Makassar”, *Skripsi* ( Fak. Ushuluddin Filsafat dan Politik: tidak di terbitkan, 2017).

kebutuhan hidup sehari-harinya dalam rumah tangganya, sehingga menyebabkan ia melakukan konversi.

(d) faktor perilaku pendeta yang berkaitan dengan moralitas. (e) Faktor pernikahan atau jalinan ikatan batin yang dilakukan dua insan yang masing-masing berbeda agama.<sup>15</sup>

Perbedaan yang dilakukan oleh peneliti sebelumnya sangatlah berbeda, baik ditinjau dari wilayah letak geografis maupun pokok permasalahan yang muncul. Pada penelitian ini lebih fokus pada fenomena konversi agama dan dampak konversi agama terhadap masyarakat.

## ***E. Tujuan dan Kegunaan Penelitian***

### **1. Tujuan Penelitian**

Berdasarkan rumusan masalah yang telah dikemukakan, maka tujuan yang ingin dicapai dalam penelitian ini adalah:

- a. Untuk mengetahui dan memahami bagaimana konversi agama di Dusun Tondok Lemo, Desa Bo'ne Buntu Sisong, kec. Makale Selatan, Kab. Tana Toraja.
- b. Untuk mengetahui dan memahami proses terjadinya konversi agama di Dusun Tondok Lemo, Desa Bo'ne Buntu Sisong, kec. Makale Selatan, Kab. Tana Toraja.

---

<sup>15</sup>Muhammad Rudding Emang, "Konversi Agama dan Strategi Pembinaannya di Kota Makassar". *Disertasi* (Program Pascasarjana UIN Alauddin).

- c. Untuk mengetahui dan memahami dampak konversi agama di Dusun Tondok Lemo, Desa Bo'ne Buntu Sisong, kec. Makale Selatan, Kab. Tana Toraja.

## **2. Kegunaan Penelitian**

- a. Secara teoritis, penelitian ini diharapkan menjadi kajian teoritis mendalam agar dapat dijadikan sebagai acuan ilmiah terkait pada fenomena konversi agama, serta dapat memberikan kontribusi bagi eksistensi perkembangan Studi Agama-Agama.
- b. Secara praktis, hasil penelitian ini diharapkan dapat memberikan pemahaman yang tepat terhadap khasanah pemikiran Islam di masyarakat secara umum dan tokoh agama serta pihak lain dalam upaya memahami realitas fenomena konversi agama.

## BAB II

### KAJIAN TEORITIS

#### A. Pengertian Konversi Agama

Konversi berasal dari kata *conversio* yang berarti, tobat, pindah, berubah. Sehingga *conversion* berarti berubah dari suatu keadaan atau dari suatu agama ke agama lain (*change from one state, or from one religius to another*). Untuk selanjutnya perlu dikupas apakah pengertian konversi agama.<sup>16</sup> Kata konversi (*conversion*) berarti “berlawanan arah”. Yang dengan sendirinya konversi agama berarti terjadinya suatu perubahan keyakinan yang berlawanan arah dengan keyakinan semula.<sup>17</sup> Konversi agama (*religios conversion*) secara umum dapat diartikan dengan berubah agama ataupun masuk agama. Untuk memberikan gambaran yang lebih mengenai tentang maksud kata-kata tersebut perlu dijelaskan melalui uraian yang dilatarbelakangi oleh pengertian secara etimologis. Dengan pengertian berdasarkan asal kata tergambar ungkapan kata itu secara jelas.<sup>18</sup>

##### a. Pengertian Konversi Agama secara Etimologi

Pengertian konversi agama menurut etimologi konversi berasal dari kata lain “*Conversio*” yang berarti tobat, pindah, dan berubah (agama). Selanjutnya, kata tersebut dipakai dalam kata Inggris *Conversio* yang mengandung pengertian: berubah dari suatu keadaan atau dari suatu agama ke agama lain (*change from one state, or from one religion, to another*). Berdasarkan kata-kata tersebut dapat disimpulkan bahwa

---

<sup>16</sup>Sururin, *Ilmu Jiwa Agama* (Cet. I; Jakarta: PT RajaGrafindo Persada, 2004), h. 103.

<sup>17</sup>Zakiah Daradjat, *Ilmu Jiwa Agama* (Cet. XVII; Jakarta: Bulan Bintang, 2005), h. 160.

<sup>18</sup>Jalaluddin, *Psikologi Agama* (Cet. XVII; Jakarta: Rajawali Pers, 2016), h. 331.

konversi agama mengandung pengertian: bertobat, berubah agama, berbalik pendirian terhadap ajaran agama atau masuk kedalam agama.

b. Pengertian Konversi Agama secara Terminologi

Secara terminologi, pengertian konversi agama akan dikemukakan oleh beberapa ahli antara lain:

- a). Max Heirich mengatakan bahwa konversi agama adalah suatu tindakan dimana seseorang atau sekelompok orang masuk atau berpindah sesuatu sistem kepercayaan atau prilaku yang berlawanan dengan kepercayaan sebelumnya.
- b). William James mengatakan konversi agama banyak menyangkut masalah kejiwaan dan pengaruh lingkungan tempat berada. Konversi agama yang dimaksudkan memuat memuat beberapa pengertian dengan ciri-ciri:
  1. Adanya perubahan Arah pandangan dan keyakinan seseorang terhadap agama dan kepercayaan yang dianutnya.
  2. Perubahan yang terjadi dipengaruhi kondisi kejiwaan sehingga perubahan secara berproses atau secara mendadak.
  3. Perubahan tersebut bukan hanya berlaku bagi perpindahan kepercayaan dari suatu agama ke agama lain, tetapi juga termasuk perubahan pandangan terhadap agama yang dianutnya sendiri.
  4. Selain faktor kejiwaan dan kondisi lingkungan maka perubahan itupun disebabkan faktor petunjuk dari yang maha kuasa.

5. Clark mengatakan bahwa konversi agama sebagai suatu macam pertumbuhan atau perkembangan spiritual yang mengandung perubahan arah yang cukup berarti, dalam sikap terhadap ajaran dan tindak agama. Konversi agama menunjukkan bahwa suatu perubahan emosi yang tiba-tiba kearah mendapat hidayah Allah SWT secara mendadak, telah terjadi, yang mungkin saja sangat mendalam atau dangkal, dan mungkin pula terjadi perubahan tersebut secara berangsur-angsur.<sup>19</sup>

Konversi agama banyak menyangkut masalah kejiwaan dan pengaruh lingkungan tempat berada. Selain itu, konversi agama yang dimaksudkan uraian di atas memuat beberapa pengertian drngan ciri-ciri:

- a. Adanya perubahan arah pandangan dan keyakinan seseorang terhadap agama dan kepercayaan yang dianutnya.
- b. Perubahan yang terjadi dipengaruhi kondisi kejiwaan sehingga perubahan dapat terjadi secara berproses atau secara mendadak
- c. Perubahan tersebut bukan hanya berlaku bagi perpindahan kepercayaan dari suatu agama ke agama lain, tetapi juga termasuk perubahan pandangan terhadap agama yang di anutnya sendiri.
- d. Selain faktor kejiwaan dan kondisi lingkungan maka perubahan itu pun disebabkan faktor petunjuk dari Yang Mahakuasa.<sup>20</sup>

---

<sup>19</sup>Syamsidar, *Psikologi Agama* (Cet. I; Watampone: Syahadah, 2016), h. 225.

<sup>20</sup>H. Akmal Hawi, *Seluk Beluk Ilmu Jiwa Agama* (Cet. I; Jakarta: Rajawali Pers, 2014), h. 46.

Konversi agama secara psikologis, agama sebagai kumpulan memerankan peranan penting proses konversi keseluruhannya. Hal ini merupakan sasaran menarik bagi sosiologi agama, seorang yang mengalami pertobatan tidak akan tinggal diam. Ia didorong oleh keinginan untuk mencari komunitas keagamaan yang sanggup memberikan jawaban yang dapat meredakan batinnya. Ketika ia berjumpa dengan komunitas yang religius serta menawarkan diri sebagai tempat untuk membangun kehidupan yang baru dimana tersedia peranan-peranan baru yang memungkinkan pengembangan aspirasinya.<sup>21</sup>

### ***B. Proses Terjadinya Konversi Agama***

Dalam membicarakan proses terjadinya konversi agama, sebenarnya sukar untuk menentukan satu garis, atau satu rentetan proses yang akhirnya membawa kepada keadaan keyakinan yang berlawanan dengan keyakinannya yang lama. Proses ini berbeda antara satu orang dengan lainnya, sesuai dengan pertumbuhan jiwa yang dilaluinya, serta pengalaman dan pendidikan yang diterimahnya sejak kecil, ditambah dengan suasana lingkungan, di mana ia hidup dan pengalaman terakhir yang menjadi puncak dari perubahan keyakinan itu. Selanjutnya apa yang terjadi pada hidupnya sesudah itu.

Sebenarnya banyak sekali contoh-contoh dalam hidup ini, yang dapat kita golongan kepada peristiwa-peristiwa konversi agama, baik yang terjadi pada orang-orang pandai, orang biasa atau orang-orang yang mempunyai kedudukan tinggi dalam masyarakat. Masing-masing pembaca dapat memperhatikan orang-

---

<sup>21</sup>Hendropuspito, Sosiologi Agama (Yogyakarta: Kanisius, 2000), h. 85.



orang di sekelilingnya, kenalannya dan diri sendiri, akan tampaklah bahwa konversi agama itu banyak terjadi dalam hidup, terutama apabila orang mengalami kesusahan.<sup>22</sup>

Konversi agama menyangkut perubahan batin seseorang secara mendasar. Proses konversi agama ini dapat diumpamakan seperti proses pemugaran sebuah gedung, bangunan lama dibongkar dan pada tempat yang sama didirikan bangunan baru yang lain sama sekali dari bangunan sebelumnya.<sup>23</sup> Demikian pula seseorang atau kelompok yang mengalami proses konversi agama ini. Segala bentuk kehidupan batinnya yang semula mempunyai pola tersendiri berdasarkan pandangan hidup yang dianutnya (agama), maka setelah terjadinya konversi agama pada dirinya secara spontan pula lama ditinggalkan sama sekali. Segala bentuk batin terhadap kepercayaan lama, seperti: harapan, rasa bahagia, keselamatan, dan kemantapan berubah menjadi berlawanan arah. Timbullah gejala-gejala baru berupa, perasaan serba tidak lengkap dan tidak sempurna. Gejala ini menimbulkan proses kejiwaan dalam bentuk merenung, timbulnya tekanan batin, penyesalan diri, rasa berdosa, cemas terhadap masa depan, dan perasaan susah yang ditimbulkan oleh kebimbangan.

Perasaan yang berlawanan itu menimbulkan pertentangan dalam batin, sehingga untuk mengatasi kesulitan tersebut harus dicari jalan penyalurannya. Umumnya apabila gejala tersebut sudah dialami oleh seseorang atau kelompok maka dirinya menjadi lemah dan pasrah ataupun timbul semacam peledakan perasaan untuk menghindarkan diri dari pertentangan batin itu. Ketenangan batin

---

<sup>22</sup>Zakiah Daradjat, *Ilmu Jiwa Agama* (Cet. XVII; Jakarta: Bulan Bintang, 2005), h. 161.

<sup>23</sup>Jalaludin, *Psikologi Agama* (Cet. XVII; Jakarta: Rajawali Pers, 2016), h. 251.

itu akan terjadi dengan sendirinya bila yang bersangkutan telah mampu memilih pandangan hidup yang baru. Pandangan hidup yang dipilih tersebut merupakan petaruh bagi masa depannya, sehingga ia merupakan pegangan baru dalam kehidupan selanjutnya.

Sebagai hasil dari pemilihannya terhadap pandangan hidup itu maka bersedia dan mampu untuk membaktikan diri kepada tuntutan-tuntutan dari peraturan ada dalam pandangan hidup yang dipilihnya itu berupa ikut berpartisipasi secara penuh. Makin kuat keyakinannya terhadap kebenaran pandangan hidup itu akan semakin tinggi pula nilai bakti yang diberikannya.

Konversi agama menyangkut perubahan batin seseorang secara mendasar. Meskipun proses konversi setiap orang berbeda, namun setidaknya dalam proses tersebut terdapat dua unsur yang mempengaruhi yaitu unsur dari dalam diri dan unsur dari luar diri. Kedua unsur tersebut mempengaruhi kehidupan batin seseorang untuk aktif berperan menemukan penyelesaian yang mampu memberikan ketenangan batin kepada seseorang. Jika yang dipilih tersebut sesuai dengan kehendak batin mereka maka akan terciptalah suatu ketenangan.

Disini proses konversi agama ada dua unsur yaitu unsur dari dalam diri dan unsur dari luar. Unsur dalam diri merupakan sebuah proses dimana adanya perubahan yang terjadi dalam diri seseorang atau kelompok konversi yang terjadi dalam batin ini membentuk suatu kesadaran untuk mengadakan suatu transformasi disebabkan oleh krisis yang terjadi dan keputusan yang diambil seseorang berdasarkan pertimbangan pribadi. Proses ini terjadi menurut gejala psikologis yang bereaksi dalam bentuk hancurnya struktur psikologis yang lama seiring

dengan proses tersebut muncul pola struktur psikologis baru yang dipilih. Sedangkan unsur dari luar ini adalah proses perubahan yang berasal dari luar diri atau kelompok sehingga mampu menguasai kesadaran orang atau kelompok yang bersangkutan. Kekuatan yang datang dari luar ini kemudian menekankan pengaruhnya terhadap kesadaran mungkin berupa tekanan batin, sehingga memerlukan penyelesaian oleh yang bersangkutan.<sup>24</sup>

M.T.L. Pelindo berpedapat bahwa konversi agama itu mengandung dua unsur, yaitu:

- a. Unsur dari dalam diri (*endogemeor origin*), yaitu proses perubahan yang terjadi dalam diri seseorang atau sekelompok. Konversi yang terjadi dalam batin ini membentuk suatu kesadaran untuk mengadakan suatu transformasi disebabkan oleh krisis yang terjadi dan keputusan yang diambil berdasarkan pertimbangan pribadi.
- b. Unsur dari luar (*exogenos origin*), yaitu proses perubahan yang berasal dari luar diri atau kelompok sehingga mampu menguasai kesadaran orang atau kelompok yang bersangkutan. Kekuatan yang datang dari luar ini menekan pengaruhnya terhadap mungkin berupa tekanan batin, sehingga memerlukan penyelesaian oleh yang bersangkutan.

Kedua unsur tersebut memengaruhi kehidupan batin untuk aktif berperan memilih penyelesaian yang mampu memberikan tekanan batin kepada yang bersangkutan. Jika proses konversi itu diteliti dengan seksama maka hal baik itu terjadi oleh unsur-unsur dari luar ataupun dari dalam ataupun terhadap individu

---

<sup>24</sup>Jalaludin, *Psikologi Agama* (Cet. XVII; Jakarta: Rajawali Pers, 2016), h. 252-253.

atau kelompok, maka akan ditemui persamaan. Perubahan yang terjadi tetap melalui pentahapan yang sama dalam bentuk kerangka proses secara umum.

Kerangka proses itu dikemukakan antara lain oleh:

a. H. Carrier

H. Carrier membagi proses ke dalam beberapa tahapan sebagai berikut:

- a). Terjadi desintegrasi sintesis kognitif dan motivasi sebagai akibat dari krisis yang dialami.
- b). Reintegrasi kepribadian berdasarkan konsepsi agama yang baru.
- c). Tumbuh sikap konsepsi agama yang baru serta peranan yang dituntut oleh ajarannya.
- d). Timbul kesadaran bahwa keadaan yang baru itu merupakan panggilan suci petunjuk Tuhan.

b. Zakiah Daradjat

Zakiah Daradjat memberikan pendapatnya yang berdasarkan pada proses kejiwaan yang terjadi melalui lima tahap, yaitu:

a). Masa Tenang

Disaat ini kondisi jiwa seseorang berada dalam keadaan tenang karena masalah-masalah agama belum memengaruhi sikapnya. Terjadi semasa apriori terhadap agama. Keadaan yang demikian dengan sendirinya tidak akan mengganggu keseimbangan batinnya, hingga ia berada dalam keadaan tenang dan tentram.

b). Masa ketidaktenangan

Tahap ini berlangsung jika masalah agama telah memengaruhi batinnya. Mungkin dikarenakan suatu krisis, musibah ataupun perasaan berdosa yang dialaminya. Hal ini menimbulkan semacam kegoncangan dalam kehidupan batinnya sehingga mengakibatkan kegoncangan yang berkecamuk dalam bentuk: rasa gelisah, panik, putus asa, ragu, dan bimbang. Perasaan itu menyebabkan seseorang menjadi sensitif. Pada tahap ini terjadi proses pemilihan terhadap ide atau kepercayaan baru untuk mengatasi konflik batinnya.

c). Masa konversi

Tahap ketiga ini berlangsung setelah konflik batin mengalami keredaan karena kemantapan batin telah terpenuhi berupa kemampuan menentukan keputusan untuk memilih yang dianggap serasi ataupun timbul rasa pasrah. Keputusan ini memberikan makna dalam menyelesaikan pertentangan batin yang terjadi, sehingga terciptalah ketenangan dalam bentuk kesediaan menerima kondisi yang dialami sebagai petunjuk ilahi. Karena itu ketenangan batin itu terjadi dilandaskan atas suatu perubahan sikap kepercayaan yang bertentangan dengan sikap kepercayaan sebelumnya, maka terjadilah proses konversi agama.

d). Masa tenang dan tentram

Masa tenang dan tentram kedua ini berbeda dengan pada tahap sebelumnya, jika pada tahap pertama keadaan itu dialami karena sikap yang acuh tak acuh, maka ketenangan dan ketentraman pada tahap ini ditimbulkan oleh kepuasan terhadap keputusan yang sudah diambil. Ia timbul karena telah mampu membawa suasana batin menjadi mantap sebagai pernyataan menerima konsep baru.

e). Masa ekspresi konversi

Sebagai ungkapan dari sikap menerima, terhadap konsep baru dan ajaran agama yang diyakininya tadi, maka tindak-tanduk dan sikap hidupnya diselaraskan dengan ajaran dalam bentuk amal perbuatan yang serasi dan relevan sekaligus merupakan konversi agama itu dalam kehidupan.<sup>25</sup>

### ***C. Faktor-Faktor yang Menyebabkan Terjadinya Konversi Agama***

Setiap manusia memiliki pemikiran yang dipadukan dengan hati nuraninya. Apa yang meraka pikirkan adalah sebuah pilihan bagaimana hal tersebut bersifat baik dan buruk. Konversi agama sendiri salah satu hasil dari pemikiran manusia yang setiap orang tidak tahu apa yang terbaik kecuali dirinya sendiri. Dan yang mendukung adalah lingkungan serta keluarga. Faktor-faktor

---

<sup>25</sup>H. Akmal Hawi, *Seluk Beluk Ilmu Jiwa Agama* (Cet. I; Jakarta: Rajawali Pers, 2014), h. 55-57.

yang menyebabkan konversi agama para ahli berpendapat antara lain William James dalam bukunya banyak menguraikan faktor-faktor yang terjadi penyebab konversi agama yang cenderung didominasi oleh lapangan ilmu yang mereka tekuni.

Beberapa para ahli menyatakan tentang apa saja faktor-faktor yang menyebabkan konversi agama misalnya saja para ahli agama, sosiologi, dan psikologi Para ahli agama menyatakan bahwa yang menjadi faktor penyebabnya adalah petunjuk ilahi. Pengaruh supernatural berperan secara dominan dalam proses terjadinya konversi agama pada diri seseorang atau kelompok. Sedangkan para ahli sosiologi berpendapat bahwa yang menyebabkan terjadi konversi agama adalah pengaruh sosial. Pengaruh sosial yang mendorong terjadinya konversi itu terdiri dari beberapa faktor, yang pertama adalah pengaruh hubungan antar pribadi baik pergaulan yang bersifat agama maupun non agama (kesenian, pengetahuan, kebudayaan), kedua pengaruh kebiasaan yang rutin. Pengaruh ini dapat mendorong seseorang atau kelompok untuk berubah kepercayaan jika dilakukan secara rutin hingga terbiasa. yaitu misalnya menghadiri upacara keagamaan atau pertemuan-pertemuan yang bersifat keagamaan, baik pada lembaga formal dan nonformal, ketiga pengaruh anjuran atau propaganda dari orang-orang terdekat. Misalnya karib, keluarga, famili, dan sebagainya, keempat pengaruh pimpinan keagamaan. Hubungan yang baik dengan pemimpin agama dapat menjadi penyebab pendorong terjadinya konversi agama, kelima pengaruh perkumpulan yang berdasarkan hobi.

Perkumpulan yang dimaksudkan ini yaitu pada seseorang yang berdasarkan hobinya dapat pula menjadi pendorong terjadinya konversi agama, misalnya perkumpulan orang-orang yang hobinya sama bisa juga menjadi penyebab pindah agama, keenam pengaruh kekuasaan pemimpin. Hal ini dimaksudkan bahwasannya pengaruh kekuasaan pemimpin berdasarkan kekuatan hukum. Masyarakat umumnya cenderung menganut agama yang dianut oleh kepala negara atau raja mereka (*Cuius regio illius est religio*). Para ahli psikologi berpendapat bahwa yang menjadi pendorong terjadinya konversi agama adalah faktor psikologis yang ditimbulkan oleh faktor intern maupun ekstern. Faktor-faktor tersebut apabila mempengaruhi seseorang atau kelompok hingga menimbulkan gejala tekanan batin, maka akan terdorong untuk mencari jalan keluar yaitu ketenangan batin. Dalam kondisi jiwa yang demikian itu secara psikologis kehidupan batin seseorang itu menjadi kosong dan tak berdayasehingga mencari perlindungan ke kekuatan lain yang mampu memberinya kehidupan jiwa yang terang dan tentram.

Faktor intern yang mempengaruhi konversi agama yang *pertama* adalah kepribadian. Secara psikologis tipe kepribadian tertentu akan mempengaruhi kehidupan jiwa seseorang. Yang *kedua* faktor pembawaan, bahwasannya ada kecenderungan urutan kelahiran mempengaruhi konversi agama. Sedangkan pada faktor ekstern yang mempengaruhi terjadinya konversi agama. *Yang pertama* adalah faktor keluarga, keretakan keluarga, ketidakserasian, berkelainan agama, kesulitan seksual, kesepian, kurang mendapatkan pengakuan dari kaum kerabat dan lainnya. Kondisi demikian menyebabkan seseorang akan mengalami tekanan



batin, sehingga sering terjadi konversi agama dalam usahanya untuk meredakan tekanan batin yang menimpa dirinya. *Yang kedua* berhubungan dengan lingkungan tempat tinggal. Orang yang merasa terlempar dari lingkungan tempat tinggal atau tersingkir dari kehidupan di suatu tempat merasa dirinya hidup sebatang kara. Keadaan yang demikian menyebabkan seseorang mendambakan ketenangan dan mencari tempat untuk bergantung hingga kegelisahan batinnya hilang. *Yang ketiga* perubahan status. Dimana perubahan status terutama yang berlangsung secara mendadak akan banyak mempengaruhi terjadinya konversi agama. Misalnya saja perceraian, keluar dari sekolah atau perkumpulan, perubahan pekerjaan, kawin dengan orang yang berlainan agama dan sebagainya. *Yang keempat* adalah kemiskinan (status sosial). Kondisi sosial ekonomi yang sulit juga merupakan faktor yang mendorong dan mempengaruhi konversi agama. Masyarakat awam yang miskin cenderung untuk memeluk agama yang menjanjikan kehidupan dunia yang lebih baik kebutuhan mendesak akan sandang pangan dapat mempengaruhi.<sup>26</sup>

Terdapat berbagai pendapat berkenaan dengan faktor penyebab terjadinya konversi. Masing-masing bidang dari disiplin ilmu menawarkan faktor-faktor terjadinya konversi. Para ahli agama melihat pengaruh supranatural yang dominan dalam proses terjadinya konversi agama pada diri seseorang atau kelompok. Sehingga faktor yang mendukung terjadinya konversi adalah petunjuk Ilahi (mendapat hidayah dari Allah). namun demikian, terasa sulit untuk membuktikan secara empiris tentang faktor ini, walau kita mempercayai bahwa petunjuk Ilahi

---

<sup>26</sup>Jalaludin, *Psikologi Agama* (Cet. XVII; Jakarta: Rajawali Pers, 2016), h. 247-251.

memegang peranan penting dalam perubahan perilaku keagamaan seseorang. Oleh karena itu, perlu ditelusuri faktor-faktor lain, baik itu dilihat dari latarbelakang sosiologi, faktor kejiwaan maupun pendidikan yang didapatkan.

Sedangkan para ahli sosiologi berpendapat bahwa terjadinya konversi agama disebabkan oleh pengaruh sosial. Dijelaskan oleh Clark, pengaruh-pengaruh tersebut antara lain:

- a. Hubungan antarpribadi, baik pergaulan yang bersifat keagamaan maupun yang bersifat nonagama.
- b. Kebiasaan yang rutin. Sebagai contoh adalah menghadiri upacara keagamaan atau pertemuan-pertemuan yang bersifat keagamaan, baik pada lembaga formal maupun nonformal.
- c. Anjuran atau propaganda dari orang-orang yang dekat, seperti keluarga, sahabat karib dan sebagainya.
- d. Pengaruh pemimpin agama
- e. Pengaruh perkumpulan berdasarkan hobi.
- f. Pengaruh kekuasaan pemimpin.<sup>27</sup>

Dalam redaksi yang hampir senada, Zakiah Daradjat mengungkapkan faktor-faktor konversi agama, sebagai berikut:

- a. Pertentangan batin (konflik jiwa).
- b. Pengaruh hubungan dengan tradisi agama.
- c. Ajakan (seruan) atau sugesti.
- d. Faktor-faktor emosi.

---

<sup>27</sup>Sururin, *Ilmu Jiwa Agama* (Cet. I; Jakarta: PT RajaGrafindo Persada, 2004), h. 106-107.

e. Kemauan.<sup>28</sup>

Pada bagian lain, para ahli psikologi menyebutkan faktor psikologis yang menyebabkan terjadinya konversi. Sebagai contoh adalah adanya tekanan batin, maka akan mendorong seseorang untuk mencari jalan keluar, yaitu ketenangan batin, atau jiwa yang kosong dan tidak berdaya kemudian mencari perlindungan pada kekuatan lain yang mampu memberikan kehidupan jiwa yang tenang dan tentram. Dengan demikian, terjadinya konversi tidak hanya didorong oleh faktor luar saja, tapi juga disebabkan oleh faktor intern.

#### ***D. Bentuk Konversi Agama***

Konversi agama yang terjadi dalam masyarakat terdiri dari dua bentuk, yaitu :

##### **1. Tipe *Volitional* ( perubahan bertahap )**

Konversi agama tipe ini terjadi melalui proses, dimana individu berusaha merubah kebiasaan-kebiasaan yang dilakukannya secara berangsur-angsur. Jalaluddin menulis pendapat Starbuck bahwa konversi agama tipe ini terjadi secara proses sedikit demi sedikit sehingga kemudian menjadi aspek dari kebiasaan kerohanian yang baru. Perubahan secara bertahap ini biasanya terjadi secara lambat, orang harus menempuh perjuangan batin secara mendalam untuk menjauhkan dirinya dari dosa-dosa dan kesalahan yang dilakukan dalam hidupnya. Konversi agama tipe ini melalui proses, berapa lamanya proses yang dilalui oleh orang-orang yang melakukan konversi agama tidaklah sama,

---

<sup>28</sup>Zakiah Daradjat, *Ilmu Jiwa Agama* (Cet. XVII; Jakarta: Bulan Bintang, 2005), h. 184-190.

tergantung kepada kepribadian, pendidikan dan lingkungan seseorang, namun proses ini harus mereka jalani. Untuk merubah sistem kepercayaan seseorang agak sukar karena termasuk kedalam pranata primer.

## 2. Tipe *Self Surrender* ( perubahan drastis ).

Konversi agama tipe ini terjadi secara tiba-tiba, biasanya perubahan sikap keagamaan tipe *self surrender* tidak melalui proses yang lama atau panjang, bisa terjadi dengan seketika baik proses perubahan sikap individu terhadap agama orang lain maupun perubahan sikap individu terhadap masalah-masalah yang terdapat dalam agamanya. Dalam hal ini Jalaluddin setuju dengan pendapat William James yang mengatakan bahwa adanyapengaruh petunjuk dari Yang Maha Kuasa terhadap seseorang, karena gejala konversi ini terjadi dengan sendirinya pada diri seseorang, sehingga ia menerima konversi yang baru dengan pengaruh terhadap jiwa sepenuhnya. Jadi ada semacam petunjuk (Hidayah) dari Tuhan.<sup>29</sup>



---

<sup>29</sup><https://www.academia.edu>.

## **BAB III**

### **METODOLOGI PENELITIAN**

#### ***A. Jenis dan Lokasi Penelitian***

##### **1. Jenis Penelitian**

Jenis penelitian yang digunakan adalah penelitian kualitatif. Penelitian deskriptif kualitatif lebih menekankan pada keaslian dan tidak bertolak pada teori saja, melainkan dari fakta sebagaimana adanya di lapangan. Dengan kata lain menekankan pada kenyataan yang benar-benar terjadi.<sup>30</sup> Alasan penulis memilih metode jenis ini adalah subjek yang diteliti ini terjadi pada fenomena lingkungan sekitar dan juga penelitian yang merupakan hasil dari pengalaman agama dan kehidupan seseorang.

##### **2. Lokasi Penelitian**

Adapun penelitian ini dilakukan di dusun tondok lemo, desa bo'ne buntu sisong, kec. Makale selatan, kab. Tanah toraja.

#### ***B. Pendekatan Penelitian***

##### **1. Pendekatan Sosiologis**

Terhadap agama bermaksud mencari relevansi dan pengaruh agama terhadap fenomena sosial. Dalam studi agama, pendekatan sosiologis berfokus kepada masyarakat yang memahami dan mempraktikkan agama yaitu bagaimana pengaruh masyarakat terhadap agama dan pengaruh agama terhadap masyarakat.

---

<sup>30</sup>Sugianto, *Metode Penelitian Administrasi* (Cet, XIV; jakarta: CV.Alfabeta, 2006), h. 16.

Sehingga tujuan yang dapat dicapai melalui pendekatan sosiologis adalah mencari hubungan sejauhmana agama berpengaruh terhadap struktur-struktur sosial dalam memainkan perannya, serta dalam konteks Studi Agama-Agama, kehidupan sosial dan keagamaan para pemeluk agama yang berbeda- beda dapat dikaji, diteliti dan diperbandingkan satu sama lain dengan menggunakan metode ilmu- ilmu agama dan ilmu- ilmu sosial sekaligus untuk melihat kaitan antara keyakinan keagamaan dengan kehidupan sosial.<sup>31</sup>

## 2. Pendekatan Fenomenologis

Pendekatan Fenomenologi adalah sebuah usaha melihat secara utuh dan menyeluruh berbagai gejala-gejala keagamaan yang dimanifestasikan dalam bentuk ide, pengalaman dan ritual- ritual para pemeluknya untuk kemudian didata, serta diklasifikasi dengan teknik ilmiah tertentu, sehingga diperoleh pandangan yang menyeluruh dan utuh dari isi dan bentuk-bentuk ritual yang dilakukan. Kemudian dipahami secara benar makna agamis (*religious meaning*) yang dikandungnya dalam perspektif pemeluknya.<sup>32</sup> Sehingga pendekatan fenomenologi yang dimaksud dalam penelitian ini adalah peneliti berusaha melihat sesuatu yang tidak tampak dalam hal ini kesadaran moral dari setiap masyarakat yang dimanifestasikan melalui apa yang tampak yaitu sikap dan perilaku terhadap masyarakat.

## 3. Pendekatan Teologis

Melalui pendekatan teologis, seorang penganut agama biasanya melakukan satu dari dua hal. Studi internal, seorang sarjana atau peneliti agama

<sup>31</sup>Media Zainul Bahri, *Wajah Studi Agama Agama*, h. 43- 47.

<sup>32</sup>Media Zainul Bahri, *Wajah Studi Agama-Agama* (Cet. I; Yogyakarta: Pustaka Pelajar, 2015), h. 24.

adalah orang dalam (insider) yang berusaha secara aktif dalam kegiatan ilmiahnya untuk melestarikan dan mempromosikan keunggulan agamanya serta mempertahankannya dari ancaman atau serangan orang lain. Adapun eksternal, seorang peneliti atau penganut agama tertentu melakukan kajian terhadap agama atau keyakinan orang lain untuk menilai dan menghakiminya dengan ukuran agama sang peneliti.<sup>33</sup>

### 3. Pendekatan Historis

Pendekatan Historis, yaitu suatu ilmu di dalamnya membahas berbagai peristiwa dengan memperhatikan unsur tempat, waktu, objek, latar belakang dan perilaku dari peristiwa tersebut.<sup>34</sup>

### C. Sumber Data

- a. Data primer (*primary data*), yaitu data empirik yang diperoleh langsung dari objek penelitian perorangan, kelompok dan organisasi.<sup>35</sup>
- b. Data sekunder (*secondary data*), yaitu data penelitian yang diperoleh secara tidak langsung melalui media perantara (dihasilkan dari pihak lain) atau digunakan oleh lembaga-lembaga yang bukan merupakan pengelolanya, tetapi dapat dimanfaatkan dalam suatu penelitian tertentu.<sup>36</sup> Selain itu, data sekunder juga dapat diperoleh dari catatan ataupun tulisan-tulisan yang berkaitan dengan objek permasalahan yang

---

<sup>33</sup>Media Sainul Bahri, *Wajah Studi Agama-agama* (Cet. I; Yogyakarta: Pustaka Pelajar, 2015), h. 20.

<sup>34</sup>Tafik Abdullah, *Sejarah dan Masyarakat* (Jakarta: Pustaka Firdaus, 1987), h. 105.

<sup>35</sup>Rosady Ruslan, *Metode Penelitian Public Relation dan Komunikasi* (Jakarta: Rajawali Pers, 2010), h. 29-30.

<sup>36</sup>Rosady Ruslan, *Metode Penelitian Public Relation dan Komunikasi*, h. 173.

diteliti seperti buku-buku literatur, jurnal, majalah, koran dan lain sebagainya.

### ***E. Metode Pengumpulan Data***

Pengumpulan data dalam penelitian ini adalah penelitian terjun langsung kelapangan untuk mendapatkan data yang sebenarnya dari informan. Adapun tehnik pengumpulan data dalam penelitian ini sebagai berikut:

#### **a. Observasi**

Metode observasi merupakan suatu proses yang kompleks, suatu proses yang tersusun dari berbagai proses biologis dan psikologis. Dua diantara yang penting adalah proses-proses pengamatan dan ingatan. Selain itu, metode observasi digunakan bila penelitian berkenaan dengan perilaku manusia, proses kerja, gejala-gejala alam dan bila responden yang diamati tidak terlalu besar. Adapun jenis observasi yang digunakan dalam penelitian ini adalah *participant observation* atau observasi partisipan, yaitu peneliti terlibat dengan kegiatan sehari-hari orang yang sedang diamati atau yang digunakan sebagai sumber data penelitian. Sambil melakukan pengamatan, peneliti ikut melakukan apa yang dikerjakan oleh sumber data, dan ikut merasakan suka dukanya. Dengan observasi partisipan ini, maka data yang diperoleh akan lebih lengkap, tajam, dan sampai mengetahui pada tingkat makna dari setiap perilaku yang nampak.<sup>37</sup>

#### **b. Wawancara**

---

<sup>37</sup>Sugiyono, *Metode Penelitian Kuantitatif Kualitatif dan R&D* (Cet. XX; Bandung: Alfabeta, 2014), h. 145.



Wawancara atau *interview* merupakan salah satu metode pengumpulan data melalui komunikasi berupa proses tanya jawab antara pengumpul data atau pewawancara dengan sumber data atau narasumber.<sup>38</sup> Metode pengumpulan data melalui wawancara mendasarkan diri pada laporan tentang diri sendiri atau *self-report*, atau pada pengetahuan dan keyakinan pribadi.<sup>39</sup> Pemilihan narasumber atau informan dalam proses wawancara menggunakan teknik sampling yaitu cara untuk menentukan sampel yang jumlahnya sesuai dengan ukuran sampel yang akan dijadikan sumber data sebenarnya, dengan memperhatikan sifat-sifat dan penyebaran populasi agar di peroleh sampel yang representatif.<sup>40</sup>

c. Dokumentasi

Dokumentasi yaitu metode yang digunakan untuk memperoleh data atau informasi mengenai hal-hal yang berkaitan dengan obyek yang diteliti berupa foto-foto penelitian, catatan harian, serta buku-buku.

## ***F. Instrumen Penelitian***

Instrumen penelitian adalah penelitian menjelaskan tentang alat pengumpulan data yang disesuaikan dengan jenis penelitian yang dilakukan dengan merujuk pada metodologi penelitian yaitu:

- a. Alat tulis menulis, buku, pulpen/pensil sebagai alat untuk mencatat informasi yang di dapat saat observasi.

---

<sup>38</sup>Rianto Adi, *Metodologi Penelitian Sosial dan Hukum* (Cet. II; Jakarta: Granit, 2004), h. 72.

<sup>39</sup>Sugiyono, *Metode Penelitian Kuantitatif Kualitatif dan R&D*, h. 138.

<sup>40</sup>Sitti Mania, *Metode Penelitian Pendidikan dan Sosial* (Cet, I; Makassar: Alauddin University Press, 2013), h. 178.

- b. Alat perekam suara sebagai alat untuk merekam narasumber saat di lapangandan kamera sebagai alat untuk mengambil gambar di lokasi penelitian.

### ***G. Teknik Pengolahan Data dan Analisis Data***

Setelah melakukan pengumpulan data, maka penulis mengolah data tersebut dan menganalisisnya dengan cara menyusun secara sistematis. Data yang diperoleh dari hasil observasi dan dokumentasi, dengan cara mengorganisasikan data ke dalam kategori, menjabarkan ke dalam unit-unit, melakukan sintesa, menyusun ke dalam pola, memilih mana yang penting dan yang akan dipelajari, dan membuat kesimpulan sehingga mudah dipahami oleh diri sendiri maupun orang lain.<sup>41</sup>

Analisi data yang digunakan dalam penelitian ini adalah analisis deskriptif kualitatif, analisis ini merupakan salah satu dari jenis penelitian ini adalah untuk mengungkapkan kejadian atau fakta, keadaan, variabel, dan keadaan yang terjadi saat penelitian berlangsung dengan menyuguhkan apa yang sebenarnya terjadi. Penelitian ini menafsirkan dan menguraikan data yang bersangkutan dengan situasi yang sedang terjadi, sikap serta pandangan yang terjadi didalam suatu masyarakat, pertentangan antara dua keadaan atau lebih, hubungan antar variabel yang timbul dan perbedaan antara fakta yang ada serta pengaruhnya setiap suatu kondisi, dan sebagainya.

#### **1. Deskriptif Kualitatif**

---

<sup>41</sup>Sugiyono, *Memahami Penelitian Kualitatif* (Cet. III; Jakarta: Rajawali Pers, 2012), h. 335.

Setelah data diperoleh, selanjutnya diadakan analisis terhadap data tersebut. Adapun alat analisis yang digunakan untuk memudahkan dalam penafsiran data yang diperoleh maka menggunakan kriteria yaitu sebagai berikut, ada tiga komponen pokok dalam analisis data, yakni:

- a. Reduksi data, yaitu proses pemilihan dan pemusatan perhatian pada penyederhanaan data kasar yang muncul dari catatan-catatan tertulis di lapangan. Dimana data yang diperoleh di lapangan langsung dirinci secara sistematis setiap selesai mengumpulkan data, lalu laporan-laporan tersebut direduksikan dengan memilah hal-hal pokok yang sesuai dengan fokus penelitian.
- b. Penyajian data, yaitu pemaparan informasi yang tersusun untuk memberikan peluang adanya kesimpulan dan pengambilan tindakan. Selain itu, dalam penyajian data diperlukan adanya perencanaan kolom dan tabel bagi data kualitatif dalam bentuk khususnya. Dengan demikian, penyajian data yang baik dan jelas sistematikanya sangatlah diperlukan untuk melangkah kepada tahapan penelitian kualitatif selanjutnya.
- c. Penarikan kesimpulan atau argumen merupakan tahap akhir dari analisis penelitian kualitatif yakni penarikan kesimpulan dan verifikasi, kemudian data-data yang telah diperoleh akan disimpulkan sebagai hasil keseluruhan dari penelitian tersebut dan juga setiap kesimpulan yang dibuat oleh penulis semata-mata didasarkan pada data yang dikumpulkan dan di olah dengan kesimpulan awal yang dikemukakan masih bersifat sementara dan akan berubah apabila ditemukan bukti-bukti kuat yang

mendukung pada tahap pengumpulan data berikutnya.<sup>42</sup> Dan juga ketiga komponen tersebut saling berkaitan erat satu sama lain, dimana peneliti bergerak di antara ketiga komponen tersebut. Hal ini bertujuan untuk mengetahui dan memahami pengertian yang mendalam, komprehensif, dan rinci sehingga menghasilkan kesimpulan yang induktif sebagai hasil pemahaman dan pengertian penelitian.



---

<sup>42</sup>Muhammad Iqrus, *Metode Penelitian Ilmu Sosial: Pendekatan Kualitatif dan Kuantitatif* (Jakarta: Erlangga 2009), h. 147.

## BAB IV

### HASIL PENELITIAN

#### *A. Gambaran Umum Lokasi*

Toraja secara geografis terletak di antara koordinat  $119^{\circ}32'$ - $120$  bujur timur dan  $240^{\circ}$ - $3$  lintang selatan. Keadaan alamnya bergunung-gunung, berada pada ketinggian 300 meter – 2.889 meter dari permukaan laut. Batas-batas administratif kabupaten toraja adalah sebelah timur berbatasan dengan kabupaten luwu, sebelah selatan berbatasan dengan Enrekang, sebelah barat berbatasan dengan Mamasa di Polewali Mandar dan sebelah utara berbatasan dengan Sulawesi Tengah.<sup>43</sup> Suku Toraja mendiami wilayah bagian Utara Jazirah Sulawesi Selatan yang berbatasan langsung dengan wilayah Sulawesi Tengah. Secara administrasi mereka bermukim di daerah Kabupaten Enrekang dan daerah Suppirang, Kabupaten Pinrang, daerah Mamasa di Kabupaten Polewali-Mandar, daerah Galumpang dan Makki di Kabupaten Mamuju, daerah Pantilang, Rongkong dan Seko di Kabupaten Luwu. Sedangkan daerah inti pemukiman mereka adalah Kabupaten Tana Toraja, dan juga Toraja Utara. Kondisi topografi kabupaten Tana Toraja merupakan daratan tinggi yang dikelilingi oleh pegunungan dengan keadaan lerengnya curam yakni rata-rata kemiringannya di atas 25%. Kabupaten Tana Toraja terdiri dari pegunungan, daratan tinggi, daratan

---

<sup>43</sup>Shaff Muhtamar , *Buku Cerdas Sulawesi Selatan* (Cet. II; Pustaka Refleksi, 2008), h. 30.

rendah dan sungai dengan ketinggian yang berkisar antara <300 m - > 2.500 m di atas permukaan laut.<sup>44</sup>

### PETA KECAMATAN MAKALE

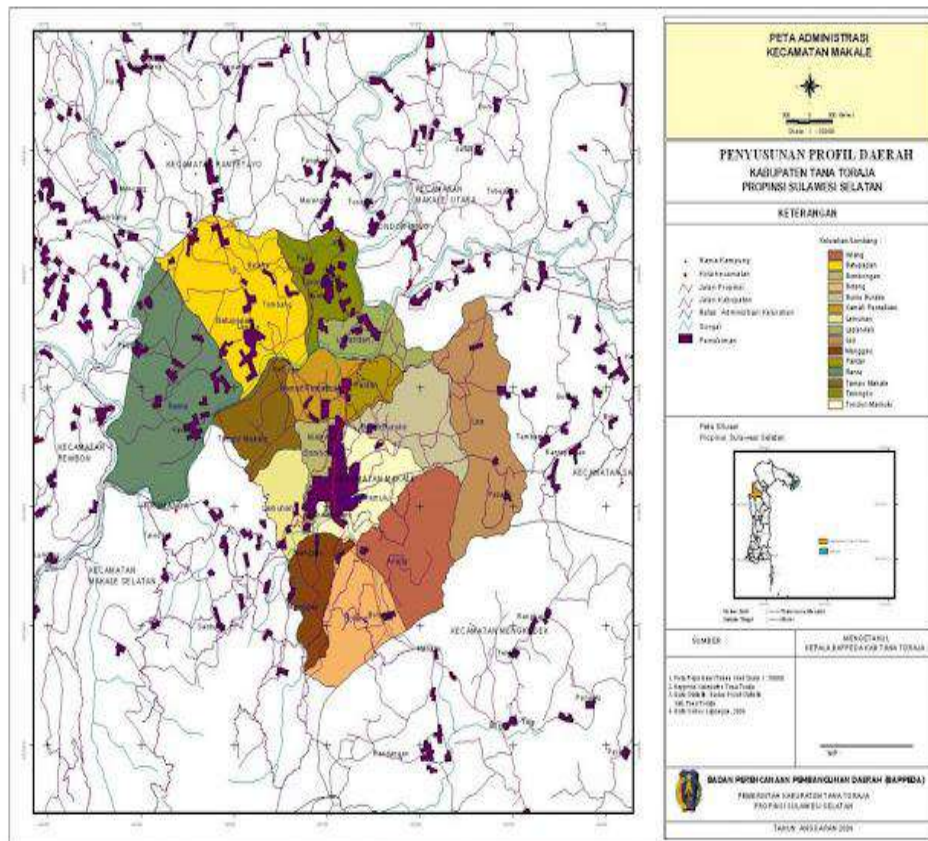

Sumber : BPS Kabupaten Tana Toraja 2015.

Makale adalah 1(satu) dari 19 kecamatan di kabupaten Tana Toraja yang menjadi pusat pemerintahan, perekonomian dan ibukota kabupaten Tana Toraja, Propinsi Sulawesi Selatan, Indonesia. Luas wilayah kecamatan Makale tercatat 39,75 Km<sup>2</sup>, dimana secara geografis, kecamatan makale berada pada 3°06'12" LS dan 119°51'13 BT dengan batas-batas di sebelah Utara berbatasan dengan dengan

<sup>44</sup><http://sulselprov.go.id>. Di akses 01 November 2019.

kecamatan Rantetayo dan kecamatan kecamatan Makale Utara, sebelah Selatan berbatasan dengan kecamatan Makale Selatan, sebelah Timur berbatasan dengan kecamatan Sangalla dan sebelah Barat berbatasan dengan kecamatan Rembon Topografi kecamatan Makale sebagian besar diantaranya rendah dan sebagian lainnya terdiri dari perbukitan dan pegunungan.

**Tabel 1 : Luas Desa/Kelurahan, Jarak (km) dan ketinggian dari permukaan Air Laut di Kecamatan Makale Selatan**

No	Desa/Kelurahan	Luas Area (km <sup>2</sup> )	Dari Ibukota kec.	Dari Ibukota Kab.	Ketinggian Dari Permukaan Laut
1	Pa'buaran	10,06	30	32	1.250
2	Randan Batu	9,41	15	19	1.190
3	Tiromanda	5,81	0,1	4	756
4	Tosapan	5,79	3	5	873
5	Bo'ne Buntu Sisong	9,95	33,5	35	1.187
6	Patekke	9,26	16,3	19	797
7	Sandabilik	5,74	3	7,5	735
8	Pasang	5,68	5	7,9	1.147
	Jumlah	61,7	105,9	129,4	3,165.774

Sumber: Kantor Pembangunan Masyarakat Kecamatan Makale Selatan Kecamatan Makale Selatan Dalam Angka 2018.

Penjelasan tabel di atas luas wilayah Desa/Kelurahan, Jarak (km) dan ketinggian dari permukaan Air Laut di Kecamatan Makale Selatan terdiri dari 8

desa/kelurahan dengan luas area (km<sup>2</sup>) 61,7, dari ibukota kecamatan 105,9, dari ibukota kabupaten 129,4 dan dari ketinggian dari permukaan laut 3,165.774.

**Tabel 2: Banyaknya penduduk Menurut Jenis Kelamin Dirinci Per Desa/Kelurahan di Kecamatan Makale Selatan**

No	Desa/Kelurahan	Laki-Laki	Perempuan	Jumlah
1	Pa'buaran	883	875	1,758
2	Randan Batu	1142	1106	2,248
3	Tiromanda	664	649	1,313
4	Tosapan	625	632	1,257
5	Bo'ne Buntu Sisong	901	902	1,803
6	Patekke	705	689	1,394
7	Sandabilik	987	947	1,934
8	Pasang	695	654	1,349
	Jumlah	6,602	6,454	13,056

Sumber: Proyeksi Penduduk Indonesia 2010-2020.  
Kecamatan Makale Selatan Dalam Angka 2018.

Berdasarkan data Proyeksi Penduduk Indonesia 2010-2020 kecamatan Makale Selatan dalam angka 2018 jumlah penduduk kecamatan Makale Selatan adalah sebanyak 13,056 jiwa dengan jumlah penduduk laki-laki 6,602 dan jumlah penduduk perempuan 6,602.



**Tabel 3: Banyak Penduduk Menurut Agama Dirinci****Desa/Kelurahan di Makale Selatan**

No	Desa/Kelurahan	Islam	Katolik	Protestan	Hindu
1	Pa'buaran	38	328	1.344	48
2	Randa Batu	97	607	1.502	42
3	Tiromanda	33	241	1.013	26
4	Tosapan	59	221	963	14
5	Bo'ne Buntu Sisong	197	403	1.091	112
6	Patekke	96	111	1.111	76
7	Sandabilik	243	372	1.221	98
8	Pasang	72	310	947	20
	Jumlah	835	2.593	9.192	436

Sumber: Kementerian Agama Kabupaten Tana Toraja.  
Kecamatan Makale Selatan Dalam Angka 2018.

Tabel di atas menjelaskan bahwa Penduduk Menurut Agama Dirinci Desa/Kelurahan di Makale Selatan berdasarkan data Kementerian Agama Kabupaten Tana Toraja dalam angka 2018 menunjukkan bahwa paling banyak penganut agama Protestan dengan jumlah 9.192 dan yang terkecil penganut agama Hindu dengan jumlah 436 jadi tabel di atas menunjukkan bahwa mayoritas penduduk menganut agama Kristen Protestan sebanyak 62.22%, kemudian Katolik 20.30%, Islam 13.67%, dan Hindu 3.77%.

**Tabel 4: Banyaknya Tempat Ibadah, dirinci Per Desa/Kelurahan di Kecamatan Makale Selatan**

Desa/Kelurahan	Mesjid	Langgar	Mushallah	Gerja	
				Protestan	Katolik
Pa'buaran	1	1	-	8	2
Randan Batu	1	-	-	14	3
Tiromanda	-	-	-	6	1
Tosapan	-	-	-	6	1
Bo'ne Buntu sisong	2	-	-	11	1
Patekke	1	-	-	9	-
Sandabilik	1	-	-	6	1
Pasang	-	-	-	5	2
Jumlah	6	1	-	65	11

Sumber Kementerian Agama Kabupaten Tana Toraja.  
Kecamatan Makale Selatan Dalam Angka 2018.

Tabel di atas menjelaskan bahwa agama yang jumlah tempat ibadah di Kecamatan Makale Selatan terdapat 6 buah Mesjid dan Langgar/Mushallah ditinjau dari agama yang dianut, dan terdapat gereja dari Protestan 65 tempat ibadah dan Katolik 11 tempat ibadah. Rumah ibadah Mesjid adalah rumah tempat ibadah Islam atau muslim. Mesjid artinya tempat sujud, dan mesjid berukuran luas dijadikan tempat sholat lima waktu dan sholat jum'at serta berkapasitas puluhan hingga ribuan orang selain digunakan sebagaimana tempat ibadah, mesjid juga

merupakan pusat kehidupan komunitas muslim. Kegiatan- kegiatan perayaan hari besar, diskusi, kajian agama, dan ceramah, sedangkan mushallah artinya bisa berupa bangunan tersendiri, namun ukurannya kecil tidak dijadikan tempat sholat jum'at yang membutuhkan ruangan luas yang bisa menampung puluhan, ratusan, hingga ribuan orang tidak seperti mesjid, mushallah adalah tempat atau ruangan khusus untuk sholat di rumah, sekolah, kantor, hotel, dan lain-lain, dan penjelasan tentang Langgar artinya sebuah mesjid kecil yang hanya untuk bisa dipakai tempat mengaji atau sholat, tetapi tidak digunakan untuk sholat jum'at.

Kondisi Penduduk Dusun Tondok Lemo

1. Kondisi ekonomi

Dusun Tondok Lemo merupakan daerah yang terletak dipegunungan Buntu Sisong dengan ketinggian 1200 meter diatas permukaan laut (mdpl) dengan potensi pertanian yang sangat besar. Hasil pertanian unggulan bagi masyarakat Tondok Lemo adalah pertanian kopi. Selain kopi masyarakat juga menanam cengkeh, jagung, kacang merah, kacang tanah, vanili, jahe, lombok, tomat dan daun bawang. Namun sistem pertanian masyarakat masih sangat tradisional. Mereka menanam sesuai kebiasaan sebelum mempertimbangkan pemasaran sehingga tidak jarang ketika memasuki musim panen harga anjlok.

Mata pencaharian masyarakat selain sebagai petani, mereka juga menjadi buruh disalah satu perusahaan Pembangkit Listrik Tenaga Air (PLTMA) di PT. Malea milik BUKAKA Grup dan memilih merantau ke kota untuk mencari kehidupan.

## 2. Kondisi Pendidikan

Masyarakat Tondok Lemo sebagian besar telah mengenyam jenjang pendidikan khususnya generasi 1990 an kebawah, sehingga dapat dikatakan masyarakat mempunyai pola pikir yang cukup maju. Harapan orangtua untuk menjadikan anaknya bersekolah dan berpendidikan tinggi daripada orang tuanya. Dengan keadaan apapun mereka akan berusaha agar anaknya bisa belajar di sekolah.

Sebagian masyarakat Tondok Lemo bersekolah di lembaga formal yang umum, dan sebagian yang lain lebih mempercayakan bersekolah di lembaga formal agama dengan maksud agar dapat memperoleh pengetahuan umum dan agamanya. Lembaga pendidikan yang ada di Tondok Lemo yaitu Sekolah Dasar (SD) dan Sekolah Menengah Atas (SMP). SD yang saat ini awalnya adalah Madrasah Ibtidaiyah tapi karena waktu itu, jumlah siswa muslim masih sangat sedikit sehingga sekolah tersebut tutup dan siswanya dipindahkan kesekolah lain diluar Tondok Lemo. Karena kondisi tersebut maka status sekolah madrasah dialihkan mejadi sekolah umum sehingga jumlah siswanya mulai bertambah dari warga kristen dan hindu. Warga yang telah tamat di SMP jika ingin melanjutkan pendidikan ketingkat selanjutnya maka di berangkat ke kota atau masuk ke pesantren.

### 3. Agama

Agama yang dianut oleh masyarakat di Tondok Lemo, yaitu Islam, Kristen Katholik, Kristen Protestan dan Hindu. Adapun sarana tempat ibadah di Tondok Lemo yaitu; satu masjid, dan dua gereja yaitu Gereja Toraja dan Gereja Kibaid. Data pasti jumlah penganut agama baik Islam, kristen Katolik, Kristen Protestan dan Hindu belum ada pembaharuan. Pihak kantor desa belum melakukan sensus kembali untuk mengetahui data pasti. Masyarakat muslim di Tondok Lemo membangun pengajian yang didesain dengan konsep pengajian rumah tangga. Dilaksanakan setiap hari Jumat dengan jadwal yang telah ditentukan selama satu tahun dirumah-rumah warga.

Begitupun agama Kristen mereka juga membuat kajian keagamaan dengan konsep pengajian rumah tangga dengan istilah kumpulan. Jadwal pengajian mereka setiap hari Ahad, setelah melakukan ibadah di gereja mereka menuju rumah warga yang telah terjadwal.

Bagi warga yang beragama Hindu karena populasinya yang semakin sedikit dan tidak memiliki rumah ibadah sehingga kami tidak pernah melihat beribadah.

### 4. Kondisi sosial

Kondisi sosial ini sangat cepat menjadikan seseorang mengalami konversi agama, karena terjadinya konversi tidak berdiri sendiri akan tetapi dipengaruhi oleh berbagai faktor sosial. Dalam konversi terdapat pengaruh timbal balik antara faktor psikologis dan sosial.

Variabel-variabel yang berpengaruh atas konversi agama yaitu:

- 1) Pengaruh pergaulan antar keluarga;
- 2) Fakto pernikahan sehingga melakukan konversi agama;
- 3) Selama waktu "mencari pegangan baru" orang mendapat anjuran dari saudara atau temannya;

Kehidupan masyarakat di Tondok Lemo mempunyai karakteristik yang sudah mengakar, disamping sifat dan karakteristik gotong-royong dan sifat kekeluargaan yang tinggi dengan bersedia berkorban untuk kepentingan umum dan lebih mengutamakan musyawarah untuk mencapai mufakat, solidaritas tinggi, kepatuhan dan rasa kepercayaan diri yang kuat terhadap agamanya sebagai ciri masyarakat agamis, patuh terhadap ulama, Pendeta dan tokoh masyarakat yang dituakan mempunyai penempatan harga diri yang tertinggi serta memiliki etika yang kuat, sebagaimana sifat umum masyarakat Tondok Lemo.

***B. Bentuk Konversi Agama di Dusun Tondok Lemo, Desa Bo'ne Buntu Sisong, Kecamatan Makale Selatan, Kab. Tana Toraja***

Seperti yang kita ketahui, konversi berarti adanya pemahaman baru dari pemahaman sebelumnya. Mengadopsi keyakinan agama baru bukan berarti berasal dari agama yang berbeda. Setiap manusia berbeda-beda semuanya tergantung pada jalan hidup yang dihadapi, seperti agama, bahasa, norma, kebiasaan dan lain-lain. Serta agama tidak ada unsur paksaan dalam sudut manapun. Hanya saja ada sesuatu yang dapat mempengaruhinya atau bisa saja membuatnya tertarik atau kagum, sehingga dapat memiliki keputusan untuk beralih keyakinan. Berikut terkait dengan hal-hal yang menjadi bentuk konversi

agama di Dusun Tondok Lemo. Adapun data yang diperoleh mengenai bentuk konversi agama di Dusun Tondok Lemo. Bentuk konversi agama diantaranya ada disebut Tipe *Volitional* (Perubahan Bertahap) dan Tipe *Self Surrender* (Perubahan Drastis) sebagai berikut:

1. .Tipe *Volitional* (Perubahan Bertahap)

Dimana tipe *Vilitonal* (perubahan bertahap) ini terjadi melalui proses, dimana individu berusaha merubah kebiasaan-kebiasaan yang dilakukannya secara berangsur-angsur. Bentuk konversi yang dialami Indo Halima, ibu rumah tangga yang merupakan masyarakat Tondok Lemo yang telah menjadi Muslim, berikut:

Saya melihat muslim baik, saya minta Imam mesjid mengajarkan tentang Islam, ketika mendengar ayat suci Al-Quran serta mendengarkan lagu-lagu kasida yang dimainkan oleh ibu-ibu majelis taklim setiap acara-acara keagamaan orang muslim, seperti Isra Mi'raj, maulid, kematian serta acara keagaannya lainnya.<sup>45</sup>

Adapun Keterangan di atas menjelaskan bahwa Indo Halima, ingin masuk Islam karena menurutnya muslim itu baik dan ketika dia mendengar lantunan ayat suci Al-Quran di corong-corong mesjid serta mendengar lagu kasida dia merasakan ketenangan. Sebelum memeluk agama Islam dia menganut agama Hindu.

Perubahan bertahap selanjutnya yaitu Selvy salah seorang warga Desa Bo'ne Buntu Sisong, sebagai berikut:

Selama pacaranka, kami memang niatnya mau menikah tapi ada syarat dari orangtuaku, itu calon suamiku harus satu keyakinan dengan saya

---

<sup>45</sup>Indo Halima (47 Tahun, Muallaf), *Wawancara*, di Rumah, Tondok Lemo Desa Bo'ne Buntu Sisong, Kec. Makale Selatang, Kab. Tana Toraja. 15 Agustus 2019

Kristen tapi karna calon suamiku tidak mau ikut sama agamaku, dia masih percaya sama agama Islam jadi kami tidak jadi menikah. Terus karena terlanjur cinta kami tetap menikah beda agama, lama kelamaan saya memutuskan masuk Islam karna orangtuaku sudah kasih izin, walaupun sebenarnya orangtuaku maunya saya sama suamiku hidup di kehidupan Kristen.<sup>46</sup>

Adapun Keterangan di atas menjelaskan bahwa Selvy, awalnya itu berpacaran dengan pemuda yang beragama Islam, mereka ingin menikah tetapi harus memenuhi syarat dari orangtua Selvy yaitu harus ikut keyakinan orangtua Selvy yaitu agama Kristen. Tetapi Barto Kumu yang mejadi suami Selvy sekarang tidak mau ikut keyakinan Selvy dengan alasan tetap percaya kepada Islam sebagai agama yang benar jadi akhirnya mereka batal menikah, dan seiring berjalannya waktu selvy berdiskusi dengan orangtuanya dan akhirnya Selvy diberi izin untuk mejadi muslim karena menikah dengan pemuda muslim.

## 2. Tipe *Self Surrender* (Perubahan Drastis)

Dimana tipe *Self Surrender* (perubahan drastis) ini terjadi secara tiba-tiba, biasanya perubahan sikap keagamaan tidak melalui proses yang panjang. Seperti yang dialami Indo Senang, seorang ibu rumah tangga yang merupakan masyarakat Tondok Lemo yang telah menjadi Muslim. Jika dilihat dari cerita sejak kecil ingin masuk Islam sebagai berikut:

Dulunya itu sejak kecil saya sudah mau masuk Islam tapi tidak di izinkan oleh orangtua, dan setelah dewasa karena saya ingin dijodohkan jadi saya masuk Islam, sebelum masuk Islam agama saya Katolik, saya masuk

---

<sup>46</sup>Selvy (32 Tahun, Muallaf), *Wawancara*, di Rumah, Tondok Lemo Desa Bo'ne Buntu Sisong, Kec. Makale Selatang, Kab. Tana Toraja. 19 Agustus 2019.



Islam Tahun 1988, agama orang tua saya Hindu, saya 3 bersaudara muallaf semua di karenakan ikut agama suami.<sup>47</sup>

Adapun keteranga di atas menjelaskan bahwa proses yang dialami Indo Senang, sudah sejak kecil ingin masuk Islam tetapi ada larangan dari orangtua dan setelah beranjak dewasa dan ingin dijodohkan oleh orangtua dan orang yang ingin dijodohkan beragama Islam, akhirnya Indo Senang masuk Islam.

Perubahan drastis selajutnya yaitu Nur Hana salah seorang warga Dusun Tondok Lemo, sebagai berikut:

Dulu itu, saya bertetangga sama orang Islam baru saya sering dengar lagu-lagu kasidah baru setiap malam kita semua kumpul di rumah Indo Mumu orang Islam, ini Indo Mumu sering cerita tentang Islam, dia menceritakan tentang kisah-kisah Islam apalagi dulu itu di sini SD cuma satu, guru-guru yang mengajar muslim, jadi guru-guru sering menceritakan tentang Islam, jadi saya masuk Islam.<sup>48</sup>

Adapun keterangan di atas menjelaskan bahwa Nur Hana ini bertetangga dengan seorang orang muslim dan Nur Hana sering mendengar lagu-lagu Kasidah dan setiap malamnya Nur Hana dan tetangga lainnya setiap malam berkumpul di rumah Indo Mumu seorang muslim dan Indo Mumu sering menceritakan tentang Islam ke Nur Hana. Dan Nur Hana dulu ingin bersekolah tetapi sekolah tersebut Madrasah jadi Nur Hana memilih masuk Islam.

---

<sup>47</sup>Indo Senang (50 Tahun, Muallaf), *Wawancara*, di Rumah, Tondok Lemo Desa Bo'ne Buntu Sisong, Kec. Makale Selatang, Kab. Tana Toraja. 18 Agustus 2019.

<sup>48</sup>Nur Hana (29 Tahun, Muallaf), *Wawancara*, di Rumah, Tondok Lemo Desa Bo'ne Buntu Sisong, Kec. Makale Selatang, Kab. Tana Toraja. 16 Agustus 2019.

***C. Proses Konversi Agama di Dusun Tondok Lemo, Desa Bo'ne Buntu Sisong,  
Kecamatan Makale Selatan, Kabupaten Tana Toraja***

Proses konversi agama pada seseorang agak sulit membedakannya secara pasti, karena proses terjadinya konversi agama itu akan berbeda pada setiap orang. Tetapi yang pasti proses terjadinya konversi agama itu tetap dijalaninya sesuai dengan pertumbuhan, pengalaman keagamaan yang dimilikinya. Selain itu, terjadinya konversi agama dipengaruhi oleh faktor pendidikan, ekonomi dan faktor kejiwaan individu. Sebagaimana pernyataan informan berikut ini:

Saya jadi muallaf sejak 1982, awalnya agama saya agama disini namanya *Aluk To Dolo*, tidak ada kegiatan jadi dulu saya melihat muslim itu pergi tarwih, saya juga fikir-fikir saya tanya-tanya om karena om seorang muslim, lalu saya bertanya, om bilang kalau muslim itu bagus, om juga menceritakan tentang kisah-kisah Nabi. Ketika saya memilih Islam orang tua kurang setuju terutama ayah tapi kalau ibu itu tidak masalah, setelah di Makassar menjalani pendidikan selama 9 tahun saya paham-paham sedikit tentang muslim di situlah saya berfikir bagaimana ini orang tua saya dan nenek saya.<sup>49</sup>

Adapun keterangan di atas menjelaskan bahwa proses yang dialami oleh Nurmiati Ka'to, agama sebelumnya adalah nenek moyang *Aluk To Dolo* yang dianut para warga masyarakat Toraja ia telah lama merasa kurang nyaman dengan keyakinannya. Melihat warga muslim ketika memasuki bulan suci ramadhan berbondong-bondong ke mesjid untuk menunaikan sholat tarwih secara berjamaah membuatnya merasa irih karena agama yang dianutnya tidak memiliki kegiatan. Melihat kejadian itu, dia mulai berfikir dan bertanya-tanya ke pamannya yang

---

<sup>49</sup>Nurmiati Ka'to (37 Tahun, Muallaf), Ibu Lembang (Ibu Desa), *Wawancara*, di Rumah, Tondok Lemo Desa Bo'ne Tondok Lemo Desa, Kec. Makale Selatang, Kab. Tana Toraja. 15 Agustus 2019.

muslim tentang Islam. Pamannya sering menceritakan tentang kisah-kisah nabi dan para sahabat sehingga memantapkan hatinya memilih masuk ajaran Islam. Setelah muallaf kehidupan sehari-harinya pun menjalankan ajaran Islam. M.T.L. Pelindo mengemukakan bahwa konversi agama itu mengandung dua unsur yang mempengaruhi terjadinya konversi agama yaitu unsur internal (*endogenous origin*) dan unsur eksternal (*exogenous origin*). Nurmiati Ka'to merasa bahwa saat ini ia menjadi lebih tenang. Untuk menjadi pribadi yang lebih baik, tidak lupa dukungan dari pamanya yang menambah rasa percaya dirinya. Disini terlihat adanya pengaruh motivasi dari kedua unsur tersebut.

Lain halnya dengan Tato Kalupang. Yang memutuskan untuk menjadi seorang muslim dengan alasan:

Saya menjadi seorang muallaf sudah lama sekali saya sudah lupa, banyak sekali sejarahnya salah satunya dulu waktu SD, sekolah inikan Madrasah artinya semua murid hanya muslim yang diterima untuk sekolah, kita yang dari *Aluk To Dolo* istilahnya harus masuk Islam kalau mau sekolah, setelah tamat SD saya pergi ke tempat yang mengandung Kristen, saya biasa ke Gereja banyak kegiatan-kegiatan Kristen saya ikuti setelah itu saya sempat mendapatkan sekolah ada itu namanya kegiatan remaja kalau pendidikan itu ada dikatakan didalam itu Allah serupa dengan manusia, saya berpikir begitu artinya pemahaman saya sampai di situ, artinya itu Allah serupa dengan manusia, setelah dewasa siaran-siaran yang ku peroleh dari media televisi disiarkan agama apa saja Islam saya ikuti saya dapatkan ada pemahaman bahwa Allah itu tidak bisa diserupakan dengan manusia dengan apapun Allah itu Maha artinya Maha segalanya, saya fikir-fikir saya meyakini ini tidak bisa diserupakan karena kita berfikir Dia yang menciptakan segalanya tidak bisa diukur dengan sesuatu.<sup>50</sup>

---

<sup>50</sup>Tato Kalupang (43 Tahun, Muallaf), Pak Lembang (Pak Desa), *Wawancara*, di Mesjid Nurul Iman Tondok Lemo, Tondok Lemo Desa Bo'ne Buntu Sisong, Kec. Makale Selatang, Kab. Tana Toraja. 20 Agustus 2019.

Adapun keteranga di atas menjelaskan bahwa proses yang dialami Tato Kalupang, diawali ketika memasuki Sekolah Dasar, dimana sekolah tersebut dulunya itu Madrasah dan berganti sekarang menjadi sekolah umum dengan nama SD Satapak Tondok Lemo atas pertimbangan Pemerintah. Karena dulu SD tersebut Madrasah dan satu-satunya sekolah (SD) di Tondok Lemo jadi Tato Kalupang masuk Islam. Setelah dewasa Tato Kalupang memperoleh Hidayah setelah menonton televisi tentang Islam. Dan Tato Kalupang sebenarnya memilih agama Islam lebih kepada dia meyakini bahwa Allah itu tidak bisa diserupakan dengan apapun dan Allah Maha Segala-gala-Nya. Dapat dilihat bahwa kerangka proses konversi agama menurut H. Carrier yaitu Timbulnya kesadaran bahwa keadaan yang baru itu merupakan panggilan suci petunjuk Tuhan dan menurut peneliti melalui pendapat Zakiah Daradjat proses konversi agama yang dilalui Tato Kalupang berada di tahap masa tenang dimana kondisi jiwa seseorang berada dalam keadaan tenang karena masalah-masalah agama belum memengaruhi sikapnya.

Informan selanjutnya yang hampir senada, Indo Arman menjelaskan proses menjadi Muslim:

Karena dulu itu saya mau masuk SD, dan Cuma 1 sekolah yang ada di Tondok Lemo terus itu sekolah Madrasah jadi saya masuk Islam di karenakan mau sekolah terus banyak warga Tondok Lemo di sini masuk Islam di karenakan ingin sekolah. Saya lupa tahun berapa saya masuk Islam, agama saya dulu itu *Aluk Todolo*.<sup>51</sup>

---

<sup>51</sup>Indo Arman ( 41 Tahun, Muallaf), *Wawancara*, di Depan Mesjid Nurul Iman Tondok Lemo Desa Bo'ne Buntu Sisong, Kec. Makale Selatan, Kab. Tana Toraja. 15 Agustus 2019.

Adapun keterangan di atas menjelaskan bahwa proses yang dialami Indo Arman. Dimana pada waktu itu di dusun Tondok Lemo hanya terdapat Madrasah, sehingga jika ingin bersekolah disana harus berstatus Islam. Maka dari itu dia memilih untuk berislam. Dapat dilihat bahwa Menurut Zakiah Daradjat mengungkapkan faktor terjadinya konversi agama yaitu pengaruh hubungan dengan tradisi agama, seperti yang dialami Indo Arman.

***D. Dampak Konversi Agama di Dusun Tondok Lemo, Desa Bo'ne Buntu Sisong, Kecamatan Makale Selatan, Kabupaten Tana Toraja***

Secara umum, sikap menunjukkan seperangkat reaksi-reaksi kejiwaan berdasarkan hasil penalaran, pemahaman dan penghayatan individu terhadap objek tertentu. Sikap keagamaan yang terdapat pada individu merupakan suatu keadaan yang ada dalam diri individu yang mendorongnya untuk bertingkah laku sesuai dengan tingkat ketaatan terhadap agamanya. Dampak konversi agama Tondok Lemo khusus yang masuk Islam Masyarakat Tondok Lemo yang melakukan konversi agama ke Islam tidak serta merta meninggalkan kebiasaan leluhur mereka.

Masyarakat Tondok Lemo belum sepenuhnya menjalankan syariat Islam dengan sepenuhnya, hanya sekedar berIslam. Kewajiban sholat sebagai orang Muslim terkadang masih lalai. Itu terlihat ketika ada kegiatan kerja bakti di mesjid. Memasuki waktu sholat hanya sebagian kecil warga yang mendirikan sholat lima waktu. Sholat yang sering dilaksanakan yaitu hanya sholat Jum'at, Tarwih dan Idul Fitri dan Idul Adha. Masyarakat Tondok Lemo berbeda dengan

---

masyarakat lainnya. Ketika sholat Jum'at tidak hanya dihadiri oleh laki-laki tapi juga dihadiri oleh perempuan. Mulai dari anak-anak sampai orangtua. Setiap manusia pasti ingin berubah ke arah yang lebih baik.

### 1. Dampak Negatif

Bicara mengenai dampak negatif, bukan berarti konversi agama memberikan efek tersebut secara langsung pada kehidupan. sebagaimana pernyataan informan berikut ini:

Menurut saya, dampak setelah mereka masuk Islam biasa saja, seperti sebelum mereka jadi Muallaf, itu di karenakan kurangnya ilmu agama yang mereka dapat, dan alasan mereka masuk Islam tergantung dari prinsip mereka ada yang karena ingin menikah dan ada yang memilih masuk Islam karena Islam agama yang benar.<sup>52</sup>

Adapun keterangan di atas menjelaskan bahwa masyarakat Tondok Lemo yang masuk Islam sangat membutuhkan media ilmu agama Islam, agar mereka bisa belajar dan mengetahui tentang Islam, dan adapun keterangan di atas masuk Islam karena ingin menikah itu menjadi hal biasa bagi masyarakat Tondok Lemo.

Masyarakat yang masuk Islam di Tondok Lemo mereka hanya menjalankan kewajiban sebagai seorang muslim sholat, dan kebiasaan seperti muslim lainnya tapi tidak semua yang masuk Islam hanya sekedar sholat saja ada juga yang betul-betul belajar tentang Islam, hanya saja mereka kurang paham agama Islam jadi mereka hanya menjalankan kewajiban sebagai muslim.<sup>53</sup>

Sebagaimana keterangan di atas menjelaskan bahwa masyarakat yang masuk Islam kurangnya pemahaman tentang aqidah sehingga mereka hanya

---

<sup>52</sup>Muhammad Tahir (45 Tahun, Imam Mesjid), *Wawancara*, di depan Mesjid Nurul Iman Tondok Lemo Desa Bo'ne Buntu Sisong, Kec. Makale Selatang, Kab. Tana Toraja. 18 Agustus 2019.

<sup>53</sup>Amin Padandangan (40 Tahun, Muallaf), *Wawancara*, di Rumah, Tondok Lemo Desa Bo'ne Tondok Lemo Desa, Kec. Makale Selatang, Kab. Tana Toraja. 17 Agustus 2019.

menjalankan kewajiban seorang muslim, artinya dampak konversi agama di dusun Tondok Lemo tidak terlalu berpengaruh. dan masyarakat muallaf di dusun Tondok Lemo Setelah menjadi Muslim warga Tondok Lemo perlahan meninggalkan kebiasaan yang bertentangan dengan agama seperti memakan babi. Kebiasaan warga Tondok Lemo umumnya masyarakat Tana Toraja, setiap mengadakan pesta baik Rambu Solo (pesta duka) dan pesta Rambu Tuka (pesta suka cita) ,mereka menyembeli babi. Setelah menjadi muallaf kebiasaan menyembeli babi itu telah ditinggalkan. Namun kebiasaan yang paling sulit ditinggalkan yaitu meminum Ballo (Tuak/air nira dari aren). Ballo merupakan minuman khas masyarakat Tondok Lemo. Setiap melaksanakan kegiatan baik di pesta adat maupun ketika gotong royong sering mengkonsumsi ballo.

Jujur saja saya masuk Islam itu karna saya mau menikah sama orang Islam, dan karna orang tuaku tidak setuju saya masuk Islam jadi saya menikah di rumahnya keluarga suami, tapi memasak makanan untuk pernikahanku, di rumah orang tuaku, begitu dampaknya saya masuk Islam.<sup>54</sup>

Adapun keterangan di atas menjelaskan dampak negatif yang dialami Imma yaitu ketika ingin menjadi seorang muslim orang tuanya tidak merestui keinginannya untuk menjadi seorang muslim, ketika Imma menikah dengan Idris (suaminya) orang tuanya tidak menghadiri acara pernikahannya akan tetapi makanan yang akan disajikan dimasak di rumah orang tua Imma.

## 2. Dampak Positif

---

<sup>54</sup>Risma (33 Tahun *Muallaf*), *Wawancara*, di Rumah Tondok Lemo Desa Bo'ne Buntuk Sisong Kec. Makale Selatan, Kab. Tana Toraja. 20 Agustus 2019.

Terlepas beberapa dampak negatif konversi agama keterangan di atas, ada dampak positif yang sebagian masyarakat Tondok Lemo rasakan sebagai berikut: Nurmiati Ka'to di keluarganya.

Yang kurasa setelah saya masuk Islam keluarga biasa-biasa saja, walaupun awalnya bapakku tidak setuju tapi krna saya yakin mau masuk Islam jadi mau tidak mau bapakku kasih izin terus saya dan keluarga walaupun beda agama kami tetap saling sayang.<sup>55</sup>

Adapun keterangan di atas menjelaskan bahwa dampak yang dialami Nurmiati Ka'to setelah menjadi muslim tidak ada dampak negatif yang dialami dari keluarganya bahkan Nurmiati Ka'to mengatakan di atas walaupun kami beda keyakinan tapi kami tetap saling sayang. Begitupun dampak positif yang dialami Tato Kalupan sebagai berikut:

Orangtua saya yang suruh saya masuk Islam karna seperti yang tadi saya katakan SD cuma satu, jadi dampak dari keluarga semua tidak masalah keluagaku sama saya hidup seperti biasa, dan kalau dipekerjaan juga biasa-biasa tidak ada yang masalah kalau agama.<sup>56</sup>

Adapun keterangan di atas menjelaskan bahwa dampak yang dialami Tato Kalupan yaitu keluarganya tidak ada yang permasalahan dia memilih Islam begitupun di pekerjaannya menurutnya di tempat dia kerja tidak ada hal yang membuatnya merasa tidak nyaman.

Konsekuensi merupakan resiko yang rela ditanggung demi membayar sesuatu keputusan, termasuk akibat yang ditimbulkan. Dampaknya yang terjadi

---

<sup>55</sup>Nurmiati Ka'to (37 Tahun, Muallaf), Ibu Lembang (Ibu Desa), *Wawancara*, di Rumah, Tondok Lemo Desa Bo'ne Tondok Lemo Desa, Kec. Makale Selatang, Kab. Tana Toraja. 15 Agustus 2019.

<sup>56</sup>Tato Kalupang (43 Tahun, Muallaf), Pak Lembang (Pak Desa), *Wawancara*, di Mesjid Nurul Iman Tondok Lemo, Tondok Lemo Desa Bo'ne Buntu Sisong, Kec. Makale Selatang, Kab. Tana Toraja. 20 Agustus 2019.



dari sisi lingkungan sekitar, konteks, di mana individu berada. Keadaan seperti ini dianggap sebagai respon terhadap individu yang telah melakukan konversi agama. Adapun keberlanjutan kehidupan setelah masuk Islam yaitu semakin mendekatkan diri kepada Allah, dengan menunjukkan dengan mematuhi segala apa yang diperintahkan dan menjauhi segala yang dilarang.



## **BAB V**

### **PENUTUP**

#### ***A. Kesimpulan***

Berdasarkan uraian secara keseluruhan pembahasan yang terkait dengan Fenomena Konversi Agama di Dusun Tondok, Lemo Desa Bo'ne Buntu, Sisong Kecamatan Makale Selatan, Kabupaten Tana Toraja dapat disimpulkan bahwa:

1. Bentuk konversi agama di Dusun Tondok lemo desa Bo'ne Buntu sisong Kecamatan Makale Selatan Kabupaten Tana Toraja, memiliki beberapa bentuk seperti karena perkawinan, mendapat hidayah, propaganda dan lain-lain.
2. Proses terjadinya konversi Agama di Dusun Tondok Lemo, Desa Bo'ne Buntung Sisong Kecamatan Makale Selatan Kabupaten Tana Toraja, proses konversi agama yang mereka alami yaitu secara tiba-tiba dengan timbulnya kesadaran diri bahwa ini adalah petunjuk dari Tuhan, dan adapun prosesnya tidak langsung dengan pengaruh adanya tradisi agama.
3. Dampak konversi agama di Dusun Tondok lemo desa Bo'ne Buntu sisong Kecamatan Makale Selatan Kabupaten Tana Toraja, yaitu kalau dari sisi positif mereka tetap diterima dikeluarganya walaupun pindah agama sedangkan dari sisi negatnya sedikit karena pindah agama bagin warga Dusun Tondok Lemo hal biasa, jadi dampak di masyarakat dan keluarga positif.

#### ***B. Implikasi dan Saran***

Setelah penelitian mengadakan penelitian di lapangan, penulis berharap Muallaf bukan Sekedar nama seseorang merubah keyakinannya menjadi Islam.

hendaknya seseorang mampu mempertahankan agama yang dianutnya saat ini.

Dan harus diketahui bahwa Allah-lah yang berhak disembah.

1. Hendaknya orang yang baru saja melakukan konversi agama lebih memantapkan dirinya.
2. Lebih meningkatkan tingkat peribadahnya setelah ia memutuskan masuk agama Islam.
3. Mengikuti kegiatan-kegiatan keagamaan, misalnya pengajian dan mejelis taklim.



## DAFTAR PUSTAKA

- AB., Syamsuddin. *Sosiologi Dakwah* Cet. I; Makassar: Alauddin University Press, 2013.
- Abdullah, Tafik *Sejarah dan Masyarakat* Jakarta: Pustaka Firdaus, 1987.
- Adi, Rinto. *Metodologi Penelitian Sosial dan Hukum* Cet. II; Jakarta: Granit, 2004.
- AG. Muhaimi. *Damai di Dunia Damai untuk Semua* Jakarta: Departemen Agama RI Badan Litbang Agama dan Diklat keagamaan Proyek Peningkatan Kerukunan Hidup Umat Beragama, 2004.
- Ahmadi, Abu *Perbandingan Agama* Jakarta: Rineka Cipta, 1991.
- Armina, Juwita. “*Kemiskinan dan Konversi agama Studi Kasus Masyarakat Balangbuki Desa Tonasa Kecamatan Tombolo Pao Kabupaten Gowa*”, *Skripsi*, Program Pascasarjana: UIN Alauddin, 2011.
- Anwar, Rosihan Dkk, *Pengantar Studi Islam* (Bandung: Pustaka Setia, 2009), h. 105.
- Ash-Siddieqy, M. Hasbi. *Pedoman Zakat* Cet. I; Semarang: PT Pustaka Rizki Putra, 2009.
- Bahri, Media Zainul. *Wajah Studi Agama-Agama*, Cet. I; Yogyakarta: Pustaka Pelajar, 2015.
- Daradjat, Zakiah, *Ilmu Jiwa Agama* Cet. XVII; Jakarta: Bulan Bintang, 2005.
- Emang, Muhammad Rudding, “*Konversi Agama dan Strategi Pembinaannya di Kota Makassar*”, *Disertasi*, Program Pascasarjana UIN Alauddin, 2014.
- Haif, Abu. *Sejarah Islam di Indonesia*, Makassar: Alauddin Press. 2010.

- Hasan, M. Ali. *Zakat dan Infak* Cet. III; Jakarta: Prenadamedia Group, 2015.
- Hawi, H. Akmal, *Seluk Beluk Ilmu Jiwa Agama* Cet. I; Jakarta: Rajawali Pers, 2014.
- Hendropuspito, *Sosiologi Agama* Yogyakarta: Kanisius, 2000.
- Husain Thabathabai, Allamah Sayyid Muhammad *Inilah Islam* Jakarta: Sadra Press, 2011.
- Iqrus, Muhammad, *Metode Penelitian Ilmu Sosial: Pendekatan Kualitatif dan Kuantitatif*, Jakarta: Erlangga 2009
- Jalaluddin, *Psikologi Agama* Cet. XVII; Jakarta: Rajawali Pers, 2016.
- Kementrian Agama RI, *Al-Qur'an dan Terjemahannya* CV Penerbit Diponegoro, 2010.
- Koentjaraningrat, *Metode-Metode Penelitian Masyarakat* Jakarta: PT. Gramedia, 1990.
- Latif, Mukhlis, *Fenomenologi Max Sceller Tentang Manusia: Disorot Menurut Islam*, Cet. I; Makassar: Alauddin University Press, 2014.
- Lubis, Ridwan, *Meretas Wawasan Praksis Kerukunan Umat Beragama di Indonesia* Jakarta: DEPAG RI dan Badan Litbang dan Diklat Keagamaan, 2005.
- Mania, Siti, *Metode Penelitian Pendidikan dan Sosial*, Cet, I; Makassar: Alauddin University Press, 2013.
- Muhtamar, Shaff, *Buku Cerdas Sulawesi Selatan* Cet. II; Pustaka Refleksi, 2008.
- M. Hardjana, Agus, *Religiositas, Agama dan Spiritualitas*, Yogyakarta: Kanisius, 2005.

Nata, H. Abuddin. *Metodologi Studi Islam* Cet. VII; Jakarta: PT RajaGrafindo Persada, 2003.

Nuraeni, “*Konversi agama Etnis Tionghoa di PITI Persatuan Islam Tionghoa Indonesia di Kelurahan Baji’ Mappakasunggu Kota Makassar*”. *Skripsi* , Program Pascasarjana: UIN Alauddin, 2017.

Raharjo, Darwan, *Pendekatan Ilmiah Terhadap Fenomena Keagamaan*, Cet. II; Yogyakarta: Tiara Wacana, 1990.

Ruslan, Rosady. *Metode Penelitian Public Relation dan Komunikasi* jakarta: Rajawali Pers, 2010.

Sugianto, *Metode Penelitian Administrasi* Cet. XIV; jakarta: CV.alfabeta, 2006.

Sugiyono, *Metode Penelitian Kuantitatif Kualitatif dan R&D*, Cet. XX; Bandung: Alfabeta, 2014.

Supardjar, Damardati. *Filsafat Ketuhanan* Yogyakarta: Fajar Pustaka Buku, 2000.

Sururin, *Ilmu Jiwa Agama*, Cet. I; Jakarta: PT RajaGrafindo Persada, 2004.

Syamsidar, *Psikologi Agama* Cet. I; Watampone: Syahadah, 2004.

Wahab, Rohmalina *Psikologi Agama*, Jakarta: Raja Grafindo Persada, 2015

Winkel. *Bimbingan dan Konseling di Institusi Pendidikan*, Yogyakarta: Media Abadi, 2007.

<http://sulselprov.go.id>.

<https://www.academia.ed>

<https://tatorkab.bps.go.id>

### DAFTAR NAMA INFORMAL

No	Nama	usia
1.	Indo Arman (Muallaf)	41 thn
2.	Nurmiati Ka'to (Muallaf)	37 thn
3.	Indo Halima (Muallaf)	57 thn
4.	Amin Pandandanan (Muallaf)	40 thn
5.	Indo Senang (Muallaf)	50 thn
6.	Muhammad Tahir (Imam Mesjid)	45 thn
7.	Tato Kalupang (Muallaf)	43 thn
8.	Selvy (Muallaf)	33 thn
9.	Nur Hana (Muallaf)	29 thn
10.	Risma (Muallaf)	

### **Pedoman Wawancara penelitian**

1. Identitas (nama, Tahun, kelahiran, pekerjaan)?
2. Berapa jumlah anak bapak/ibu?
3. Sudah berapa lama ibu dan bapak menikah?
4. Sejak kapan Islam masuk di Dusun Tondok Lemo?
5. Bagaimana kehidupan masyarakat Dusun Tondok lemo setelah menjadi muallaf?
6. Faktor-faktor apa yang menyebabkan terjadinya konversi agama?
7. Bagaimana bentuk konversi agama di Dusun Tondok Lemo?
8. Bagaimana dampak konversi agama di Dusun Tondok Lemo?
9. Bagaimana proses terjadinya konversi agama di Dusun Tondok Lemo?



## DAFTAR RIWAYAT HIDUP



**ASTUTI ROHALI** Lahir di Ujung Pandang kota Makassar, pada tanggal 22 Januari 1996. Penulis adalah anak ke 3 dari 3 bersaudara yang dibuah kasih sayang dari pasangan H. Alimuddin dan Hj. Rohani.

Penulis menempuh pendidikan formal pada tahun 2002 MI. Darul Aman Pannampu, pada tahun 2008 melanjutkan MTS P.P. An-Nahdlah Layang, dan di sekolah yang sama saya melanjutkan pendidikan pada tahun 2011 MA P.P. An-Nahdlah Layang, setelah lulus dari MA P.P. An-Nahdlah Layang pada tahun 2014, sayapun melanjutkan di perguruan tinggi di Negeri Makassar yakni di Universitas Islam Negeri Alauddin Makassar (UINAM), penulis mengambil salah satu Fakultas Ushuluddin Filsafat dan Politik, Prodi Studi Agama Agama dan selesai pada tahun , dengan Judul Karya Ilmiah (skripsi) “Fenomena Konversi Agama (Studi Kasus di Dusun Tondok Lemo, Desa Bo’ne Buntu Sisong, kecamatan Makale Selatan, Kabupaten Tana Toraja)”.

Penulis sangat bersyukur dapat menimba di Universitas Islam Negeri Alauddin Makassar sebagai bekal kehidupan dimasa depan. Penulis yang awalnya masih belum mengetahui banyak tentang ilmu Islam dan saat memasuki Universitas Islam Negeri Alauddin Makassar itu lebih dapat mengetahui hal-hal tentang Islam itu sendiri.



UNIVERSITAS ISLAM NEGERI  
**ALAUDDIN**  
M A K A S S A R