

**PENGELOLAAN LINGKUNGAN HIDUP SUNGAI JENEBERANG  
PASCA BENCANA BANJIR JANUARI 2019**

**( Studi Kasus Aktivitas Politik Pertambangan )**



**SKRIPSI**

Diajukan Untuk Memenuhi Salah Satu Syarat Meraih Gelar Sarjana Ilmu  
Politik Jurusan Ilmu Politik Fakultas Ushuluddin, Filsafat dan Politik  
Universitas Islam Negeri Alauddin Makassar

Oleh:

**NURHAENA**  
**NIM. 30600116111**

**FAKULTAS USHULUDDIN, FILSAFAT, DAN POLITIK  
UNIVERSITAS ISLAM NEGERI ALAUDDIN MAKASSAR**

**2020**

## PERNYATAAN KEASLIAN SKRIPSI

Mahasiswa yang bertanda tangan di bawah ini

Nama : Nurhaena  
Nim : 30600116111  
Tempat/Tgl Lahir : Ma'lenteng, 15 Desember 1997  
Jurusan/Prodi : Ilmu Politik  
Fakultas : Ushuluddin, Filsafat dan Politik  
Alamat : Jln. Abd Rasyid dg. Lurang  
Judul : Pengelolaan Lingkungan Hidup Sungai Jeneberang Pasca  
Bencana Banjir Januari 2019 (Studi kasus Aktivitas Politik Pertambangan)

Menyatakan dengan sesungguhnya dan penuh kesadaran bahwa skripsi ini benar adalah hasil karya sendiri. Jika kemudian hari terbukti bahwa skripsi ini merupakan duplikat, tiruan, plagiat, atau dibuat oleh orang lain, sebagian atau seluruhnya, maka skripsi ini dan gelar yang diperoleh karenanya batal demi hukum.

Gowa, 05 Februari 2020

Penyusun,

**NURHAENA**

**Nim: 30600116111**

## PENGESAHAN SKRIPSI



Skripsi yang berjudul Pengelolaan Lingkungan Hidup Sungai Jeneberang Pasca Bencana Banjir Januari 2019 (Studi Kasus Aktivitas Politik Pertambangan). Yang disusun oleh Nurhaena, Nim 30600116111, Mahasiswa Prodi Ilmu Politik pada Fakultas Ushuluddin Filsafat dan Politik UIN Alauddin Makassar, telah diuji dan dipertahankan dalam sidang munaqasyah yang diselenggarakan pada tanggal 09 November 2020 dan dinyatakan telah dapat diterima sebagai salah satu syarat untuk memperoleh gelar Sarjana Sosial (S.Sos) pada Prodi Ilmu Politik Fakultas Ushuluddin Filsafat dan Politik (dengan beberapa perbaikan).

Makassar, 20 November 2020

5 Rabiul Akhir 1442 H

### DEWAN PENGUJI

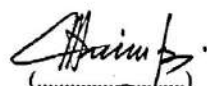
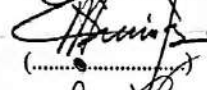
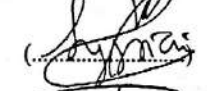
Ketua : Dr. Abdullah, S.Ag., M.Ag  
Sekretaris : Nur Utaminingsih, S.IP., M.Si  
Munaqisy I : Dr. Abdullah, S.Ag., M.Ag  
Munaqisy II : Dr. Anggriani Alamsyah, S.IP, M.Si  
Pembimbing I : Dr. H. Ibrahim, M.Pd  
Pembimbing II : Fajar, S.sos, M.Si

  
(.....)  
  
(.....)  
  
(.....)  
  
(.....)  
  
(.....)  
  
(.....)

Diketahui oleh

Dekan Fakultas Ushuluddin Filsafat dan Politik

UIN Alauddin Makassar.

  
Dr. Muhsin, S.Ag., M.Th.I  
Nip. 197111251997031001

## KATA PENGANTAR

### *Assalamualaikum Warohmatullahi Wabarokatuh*

Puji syukur penulis panjatkan kehadirat Allah Swt, Allah Tuhan semesta Alam, yang maha pengasih lagi maha penyayang yang mana berkat rahmat dan karunia-Nya sehingga penulis dapat menyelesaikan skripsi ini yang berjudul: “PENGELOLAAN LINGKUNGAN HIDUP SUNGAI JENEBERANG PASCA BENCANA BANJIR JANUARI 2019 (Studi Kasus Aktivitas Politik Pertambangan)” Shalawat serta salam tak lupa pula penulis haturkan kepada baginda Rasulullah Saw diamana atas ajarnnya sehingga manusia dapat melangkah dari zaman kegelapan menuju zaman yang terang menderang yang membawa manusia kejalan orang-orang yang berada dalam naungan mahabbah sang Rabb yaitu orang yang beriman dan berilmu pengetahuan.

Ucapan syukur dan terimakasih yang tak terhingga penulis ucapkan kepada makhluk Allah yang teristimewa yaitu kedua orangtua penulis yakni ayah: **Abbas** dan ibunda: **Rosnani** yang menjadi sosok inspiratif, yang tak kenal lelah dalam merawat, membiayai, dan mendo’akan penulis untuk dapat menyelesaikan studi ini. Semoga beliau senangtiasa berumur panjang dan tetap dalam lindungan Allah Swt.

Keberhasilan skripsi ini tidak lepas dari bimbingan pengarahan, dan bantuan dari berbagai pihak, oleh karena itu penulis juga patut menyampaikan ucapan terimakasih kepada berbagai pihak yang telah membantu penulis baik secara moril maupun materil yang utama dan terkhusus kepada yang terhormat:

1. Bapak Prof. Drs. Hamdan Juhanis M. A,Ph.D selaku Rektor Universitas Islam Negeri Alauddin Makassar dan para Wakil Rektor I,II,III dan IV sebagai penentu kebijakan.
2. Bapak Dr. Muhsin Mahfudz, M. Th.I selaku Dekan I, Dr. Hj. Rahmi Darmis, M. Ag selaku Wakil Dekan I, Dr. Hj. Darmawati H. S.Ag, MH, i selaku Wakil Dekan II, serta Abdullah, M. Ag selaku Wakil Dekan III Fakultas Ushuluddin, Filsafat & Politik Universitas Islam Negeri Alauddin Makassar.
3. Bapak Syahrir Karim, M. Si, Ph.D selaku Ketua Jurusan Ilmu Politik dan Ibu Nur Utaminingsih, S. IP, M, Si selaku ketua Jurusan Ilmu Politik, Fakultas Ushuluddin, Filsafat dan Politik Universitas Islam Negeri Alauddin Makassar.
4. Bapak Dr. H. Ibrahim, M.Pd selaku pembimbing I dan Bapak Fajar, S.Sos, M. Si selaku pembimbing II.
5. Bapak Abdullah, M.Ag selaku penguji I dan Ibunda Dr. Anggriani Alamasyah, S.IP, M, Si selaku penguji II.
6. Ibunda Dr. Anggriani Alamsyah, S. IP, M,Si selaku Penasehat Akademik yang telah sabar memberikan arahan dan motivasi kepada penulis.
7. Seluruh dosen Jurusan Ilmu Politik, Fakultas Ushuluddin Filsafat & Politik Universitas Islam Negeri Alauddin Makassar yang telah sabar menyalurkan ilmunya kepada penulis selama berada di bangku perkuliahan.

8. Segenap karyawan dan Karyawati, Fakultas Ushuluddin, Filsafat & Politik Universitas Islam Negeri Alauddin Makassar yang telah bersedia melayani penulis dari administrasi dengan baik selama penulis terdaftar sebagai mahasiswa.
9. Bapak Adnan Purichta Ichsan YL, SH, MH selaku bapak Bupati Kabupaten Gowa, yang telah menjadi sumber informasi tidak langsung kepada penulis dalam menyelesaikan studi.
10. Bapak Camat Parangloe, beserta jajarannya yang telah bersedia menjadi responden dan memberikan informasi kepada penulis dalam menyelesaikan studi terkait dengan aktivitas pertambangan.
11. Kepada bapak Dinas Lingkungan Hidup Kabupaten Gowa yang telah menjadi informan kunci penulis yang sangat membantu dalam menggali kedalaman informasi terkait kawasan pertambangan .
12. Kepada seluruh keluarga besar ibu H. Andi Nurhidayah karaeng Intang, Almarhumah ibu Andi Hasriani Muin, Ibu Nurlia patta Tasa, bapak akbar Muin, yang telah mendoakan, membesarkan, membantu dan membimbing penulis dengan sepenuh hati sehingga dapat menempuh pendidikan.
13. Kepada Saudaraku Marwan Abbas yang selalau turut mendoakan dan memberikan dukungan kepada penulis.
14. Kepada teman- teman terdekat Ecicikma Susanti, Surianti, Nurhazliza, Rubiana, Ramlah, Meylani Pratiwi yang selalu memberikan motivasi,

dan okehannya, yang tidak ada henti-hentinya kepada penulis dalam menyelesaikan studi.

15. Kepada seluruh teman-teman seperjuangan angkatan 2016 “*GOLD GENERATION*”, terkhusus Ilmu Politik 5/6, yang telah memotivasi penulis.
16. Kepada keluarga Besar UKM Taekwondo UIN Alauddin Makassar dan UKK-KSR PMI Unit 107 UIN Alauddin Makassar yang telah banyak memberikan pengalaman kepada penulis dalam berorganisasi.
17. Keluarga kecil KKN Angkatan 61 Desa Panyangkalang Widya, Indah, Dilla, Fia, Firda, Andi Haris, tengku beserta seluruh Perangkat Desa yang telah memberikan pengalaman dan selalu mendukung penulis dalam menyelesaikan studi.

*Wabillahi Taufik Walhidayah*

*Wassalamualaikum Warohmatullahi Wabarokatuh*

Samata Gowa, 19 April 2020

Penyusun,

**Nurhaena**

**NIM: 30600116111**

## DAFTAR ISI

JUDUL .....	.....
PERNYATAAN KEASLIAN SKRIPSI.....	.....i
KATA PENGANTAR.....	..... ii
DAFTAR ISI.....	.....vi
DAFTAR TABEL.....	.....viii
PEDOMAN TRANSLITERASI ARAB-LATIN.....	.....ix
ABSTRAK .....	.....xiv
BAB I PENDAHULUAN.....	.....
A. Latar Belakang Masalah.....	..... 1
B. Rumusan Masalah .....	..... 17
C. Tujuan Dan Manfaat Penelitian .....	..... 18
D. Fokus penelitian dan deskripsi fokus.....	..... 19
E. Tinjauan pustaka .....	..... 19
BAB II TINJAUAN TEORITIS .....	.....
A. Lingkungan Hidup .....	..... 26
B. Pertambangan.....	..... 30
C. Geografi Politik.....	..... 32
D. Otonomi Daerah.....	..... 34
BAB III METODOLOGI PENELITIAN.....	.....
A. Jenis Penelitian Dan Lokasi Penelitian .....	..... 36
B. Sumber Data.....	..... 36



C. Metode Pengumpulan Data.....	37
D. Teknik Pengolahan.....	
E. Instrumen penelitian.....	38
F. Analisis Data.....	39
 BAB IV HASIL PENELITIAN .....	
A. Gambaran Umum Lokasi Penelitian .....	41
B. Bagaimana Pengelolaan lingkungan hidup sungai Jeneberang pasca bencana banjir .....	53
C. Bagaimana tanggapan masyarakat sekitar wilayah sungai	
D. Jeneberang tentang perusahaan tambang yang masih Beroperasi sampai saat ini.....	66
 BAB V PENUTUP.....	
A. Kesimpulan .....	81
B. Implikasi Penelitian.....	83
 DAFTAR PUSTAKA.....	84
 LAMPIRAN.....	89
 RIWAYAT HIDUP	



## DAFTAR TABEL

Tabel 1.1 Bupati Kabupaten Gowa dari Tahun 1957 sampai sekarang

Tabel 1.2 Pembagian Wilayah di Kabupaten Gowa

Tabel 1.3 Jumlah penduduk kabupaten Gowa menurut kecamatan dan jenis kelamin, pada pertengahan tahun 2017



## PEDOMAN TRANSLITERASI ARAB-LATIN

Daftar huruf bahasa Arab dan transliterasinya ke dalam huruf latin dapat dilihat pada tabel berikut:

### 1. Konsonan

Huruf Arab	Nama	Huruf Latin	Nama
ا	Alif	tidak dilambangkan	tidak dilambangkan
ب	Ba	B	Be
ت	Ta	T	Te
ث	Tsa	ṡ	es (dengan titik di atas)
ج	Jim	J	Je
ح	Ha	H	ha (dengan titik di bawah)
خ	Kha	Kh	ka dan ha
د	Dal	D	De
ذ	Zal	Ẓ	zet (dengan titik di atas)
ر	Ra	R	Er
ز	Za	Z	Zet
س	Sin	S	Es
ش	Syin	Sy	es dan ye
ص	Shad	Ṣ	es (dengan titik di bawah)
ض	Dhad	Ḍ	de (dengan titik di bawah)
ط	Tha	Ṭ	te (dengan titik di bawah)
ظ	Dza	Ẓ	zet (dengan titik di bawah)
ع	‘ain	‘	apostrof terbaik
غ	Gain	G	Eg
ف	Fa	F	Ef

ق	Qaf	Q	Qi
ك	kaf	K	Ka
ل	Lam	L	Ei
م	Mim	M	Em
ن	nun	N	En
و	Wawu	W	We
ه	ha	H	Ha
أ	Hamzah	'	Apostrof
ي	ya'	Y	Ye

Hamzah yang terletak di awal kata mengikuti vokalnya tanpa diberi tanda apapun. Jika ia terletak di tengah atau di akhir, maka ditulis dengan tanda( ).

## 2. Vokal

Vokal bahasa Arab, seperti vokal bahasa Indonesia, terdiri atas vokal tunggal atau monoftong dan vokal rangkap atau diftong. Vokaltunggal bahasa Arab yang lambangnya berupa tanda atau harakat, transliterasinya sebagai berikut:

Tanda	Nama	Huruf Latin	Nama
◌َ	<i>Fathah</i>	A	A
◌ِ	<i>Kasrah</i>	I	I
◌ُ	<i>Dammah</i>	U	U

Vokal rangkap bahasa Arab yang lambangnya berupa gabungan antara harakat dan huruf, transliterasinya berupa gabungan huruf, yaitu:

Tanda	Nama	Huruf Latin	Nama
◌َ◌ِ	fathah dan ya	Ai	a dan i

وْ	fathah dan wau	Au	a dan u
----	----------------	----	---------

### 3. Maddah

*Maddah* atau vokal panjang yang lambangnya berupa harakat dan huruf, transliterasinya berupa huruf dan tanda, yaitu:

Harkat dan Huruf	Nama	Huruf dan Tanda	Nama
يْ / اْ, وْ	<i>fathah dan alif atau ya</i>	A	a dan garis di atas
يِ	<i>kasrah dan ya</i>	I	i dan garis di atas
وِ	<i>dammah dan wau</i>	U	u dan garis di atas

### 4. Ta Marbutah

*Transliterasi* untuk *ta marbutah* ada dua, yaitu: *ta marbutah* yang hidup atau mendapat harkat *fathah*, *kasrah*, dan *dammah*, yang transliterasinya adalah [t]. Sedangkan *ta marbutah* yang mati atau mendapat harkat sukun transliterasinya adalah [h].

Kalau pada kata yang berakhir dengan *ta marbutah* diikuti oleh kata yang menggunakan kata sandang al- serta bacaan kedua kata itu terpisah, maka *ta marbutah* itu transliterasinya dengan [h].

### 5. Syaddah (Tasydid)

*Syaddah* atau *tasydid* yang dalam sistem tulisan Arab dilambangkan dengan sebuah tanda *tasydid* (ّ), dalam transliterasinya ini dilambangkan dengan perulangan huruf (konsonan ganda) yang diberi tanda *syaddah*.

Jika huruf *ي* bertasydid akhir sebuah kata dan didahului oleh huruf *kasrah* (يِ), maka ia ditransliterasikan seperti huruf *maddah*(i).

## 6. Kata Sandang

Kata sandang dalam sistem tulisan Arab dilambangkan dengan huruf *ʾ* (*alif lam ma'arifah*). Dalam pedoman transliterasi ini, kata sandang ditransliterasi seperti biasa, al-, baik ketika ia di ikuti oleh huruf syamsiah maupun huruf qamariah. Kata sandang tidak mengikuti bunyi huruf langsung yang mengikutinya. Kata sandang ditulis terpisah dari kata yang mengikutinya dan dihubungkan dengan garis mendatar (-).

## 7. Hamzah

Aturan transliterasi huruf hamzah menjadi apostrof (') hanya berlaku bagi hamzah yang terletak di tengah dan akhir kata. Namun, bila hamzah terletak di awal kata, ia tidak dilambangkan, karena dalam tulisan Arab ia berupa alif.

## 8. Penulisan Kata Arab yang Lazim digunakan dalam Bahasa Indonesia

Kata, istilah atau kalimat Arab yang ditransliterasi adalah kata, istilah atau kalimat yang sudah lazim dan menjadi bagian dari perbendaharaan bahasa Indonesia, atau sudah sering ditulis dalam tulisan bahasa Indonesia, tidak lagi ditulis menurut cara transliterasi di atas. Misalnya kata *Al-Qur'an* (dari al-Qur'an), *sunnah*, *khususdanumum*. Namun, bila kata-kata tersebut menjadi bagian dari satu rangkaian teks Arab, maka mereka harus ditransliterasi secara utuh.

## 9. Lafaz al-Jalalah (الله)

Kata "Allah" yang didahului partikel seperti huruf *jarr* dan huruf lainnya atau berkedudukan sebagai *mudaf ilaih* (frase nominal), ditransliterasi tanpa huruf hamzah.

Adapun *ta marbutah* di akhir kata yang disandarkan kepada *lafz a-ljalalah*, ditransliterasi dengan huruf [t].

## 10. Huruf Kapital

Walau sistem tulisan Arab tidak mengenal huruf kapital (*All caps*), dalam transliterasinya huruf-huruf tersebut dikenai ketentuan tentang penggunaan huruf kapital berdasarkan pedoman ejaan Bahasa Indonesia yang berlaku (EYD). Huruf kapital, misalnya, digunakan untuk menuliskan huruf awal nama dari (orang, tempat, bulan) dan huruf pertama pada permulaan kalimat. Bila nama diri didahului oleh kata sandang (al-), maka yang ditulis dengan huruf kapital tetap huruf awal nama diri tersebut, bukan huruf awal kata sandangnya. Jika terletak pada awal kalimat, maka huruf A dari kata sandang tersebut menggunakan huruf kapital (AL-). Ketentuan yang sama juga berlaku untuk huruf awal dari judul referensi yang didahului oleh kata sandang al-, baik ketika ia ditulis dalam teks maupun dalam catatan rujukan (CK, DP, CDK, dan DR).



## ABSTRAK

**Nama : Nurhaena**

**Nim : 30600116111**

**Judul : PENGELOLAAN LINGKUNGAN HIDUP SUNGAI JENEBERANG  
PASCA BENCANA BANJIR JANUARI 2019 ( STUDI KASUS  
AKTIVITAS POLITIK PERTAMBANGAN )**

---

Penelitian ini mengkaji tentang Pengelolaan Lingkungan Hidup Sungai Jeneberang Pasca Bencana Banjir Januari 2019 studi kasus Aktivitas Politik Pertambangan. Mengetahui pengelolaan lingkungan hidup sekitar wilayah Jeneberang belum berjalan dengan baik meskipun ada dampak yang ditimbulkan baik positif atau negatif. Penelitian ini tergolong penelitian lapangan (*Field Research*).

Penelitian ini menggunakan penelitian kualitatif bersifat deskriptif yang dilakukan di Kelurahan Lanna Kecamatan Parangloe Kabupaten Gowa. Sumber data ada dua yaitu sumber data primer dan data sekunder untuk mendapatkan data yang valid penulis menggunakan metode pengumpulan data yaitu : Observasi, wawancara, dokumentasi. Kemudian teknik analisis data dilakukan dengan menggunakan 3 tahapan yaitu: reduksi data, penyajian data, dan verifikasi data (penarikan kesimpulan).

Adapun hasil penelitian ini menunjukkan bahwa pengelolaan lingkungan hidup sungai Jeneberang dengan studi kasus aktivitas politik pertambangan di Kelurahan Lanna, Kecamatan Parangloe, Kabupaten Gowa yaitu dipengaruhi oleh kurangnya kerjasama antara pemerintah, pihak pertambangan, dan masyarakat, sosialisasi simpati dan empati. Hal ini menjadi dasar melemahnya komunikasi pemahaman pengelolaan lingkungan hidup dan perlindungan lingkungan hidup. Hal ini menyebabkan banyaknya pihak pertambangan yang menambang dengan sesuka hati tanpa IUP, sehingga menyebabkan dampak yang tidak kita inginkan seperti bencana banjir tahun lalu. Peran pemerintah ditandai dengan diluncurkannya beberapa program, pertama yang berbasis aplikasi disebut SP4N LAPOR, dimana SP4N LAPOR ini bertujuan untuk pengaduan masyarakat mengenai masalah publik dan pelayanannya. Kedua BBWSPJ bertujuan untuk memantau perkembangan bili-bili dan lingkungan yang berada di sepanjang sungai Jeneberang. Ketiga, IUP adalah izin Usaha pertambangan dimana sangat berguna untuk membedakan tambang ilegal dan legal yang berada di sepanjang sungai Jeneberang.

Implikasi dari penelitian ini adalah : 1). Meningkatkan pengelolaan lingkungan hidup sepanjang sungai jeneberang dan sekitarnya yang terdampak efek pertambangan, 2). Meningkatkan kesadaran terhadap kepedulian lingkungan hidup khususnya daerah sekitar pertambangan, 3). Undang-Undang dan peraturan daerah tentang perlindungan dan pengelolaan lingkungan hidup seharusnya digunakan sebagai acuan, 4). Mengurangi tingkat pengangguran bagi masyarakat sekitar wilayah pertambangan.



## BAB I

### PENDAHULUAN

#### A. *Latar Belakang*

Negara merupakan integrasi dari kekuasaan politik, negara adalah organisasi pokok dari kekuasaan politik. Negara adalah alat (*agency*) dari masyarakat yang mempunyai kekuasaan untuk mengatur hubungan – hubungan manusia dalam masyarakat dan menertibkan gejala – gejala kekuasaan dalam masyarakat. Manusia hidup dalam suasana kerja sama, sekaligus suasana antagonis dan penuh pertentangan. Negara adalah organisasi yang dalam sesuatu wilayah dapat memaksakan kekuasaannya secara sah terhadap semua golongan kekuasaan lainnya yang dapat menetapkan tujuan – tujuan dari kehidupan bersama itu. Negara menetapkan cara – cara dan batas – batas sampai di mana kekuasaan dapat digunakan dalam kehidupan bersama baik individu, golongan atau asosiasi, maupun oleh negara dapat mengintegrasikan dan membimbing kegiatan – kegiatan sosial dari penduduknya ke arah tujuan bersama.<sup>1</sup>

Negara merupakan organisasi yang paling kuat, didalammnya semua sistem pemerintahan dijalankan sesuai ketentuan yang telah berlaku, walaupun diantara ketentuan itu ada yang bersifat memaksa atau tidak, bagi sebagian orang untuk mencapai tujuan bersama yang tidak lain adalah kesejahteraan masyarakat yang ada dalam negara itu. Masyarakat adalah sekumpulan kelompok yang

---

<sup>1</sup> Miriam Budiardjo, *Dasar Dasar Ilmu Politik* (Cet. II; Jakarta; PT Gramedia Pustaka Utama, 2010), h. 47-48.

berdiam disuatu wilayah tertentu yang hidup berdampingan, bekerja sama, untuk memenuhi keinginan hidup mereka.

Menurut Max Weber untuk negara, yaitu, komunitas manusia yang (berhasil) mengkalim monopoli atas penggunaan absah kekuatan fisik dalam suatu teritori tertentu. Weber berkata bahwa hak atas penggunaan kekuatan fisik yang diyakini berasal dari lembaga – lembaga lain atau individu hanyalah sebatas yang diizinkan oleh negara. Negara dianggap sebagai satu – satunya sumber “hak” untuk menggunakan kekerasan. Dalam bagian ini Weber memilih sejumlah aspek atau atribut tambahan “keberadaan suatu tatanan legal dan administratif yang tunduk pada perubahan lewat legislasi, dilaksanakan oleh staf administratif, yang pelaksanaan itu sendiri diatur dengan legislasi, klaim untuk otoritas yang mengikat, bukan hanya atas anggota – anggota negara, warga negara, akan tetapi juga sampai taraf yang amat luas, meliputi semua tindakan yang berlangsung dalam area yuridiksinya, satu perkumpulan wajib berbasis teritori”.<sup>2</sup>

Berbicara tentang kebijakan kita mengutip dari buku prof. Miriam Budiardjo dimana kebijakan (*policy*) adalah suatu kumpulan keputusan yang diambil oleh seorang pelaku atau kelompok politik, dalam usaha memilih tujuan dan cara untuk mencapai tujuan itu. Pada prinsipnya, pihak yang memuat kebijakan – kebijakan itu mempunyai kekuasaan serta melaksanakannya. Para sarjana menekankan aspek kebijakan umum (*public policy, beleid*), menganggap bahwa setiap masyarakat mempunyai beberapa tujuan bersama. Cita – cita bersama ini ingin di capai melalui usaha bersama, dan untuk itu perlu di tentukan

---

<sup>2</sup> Gerald F. Gaus dan Chandran Kukathas, *Handbook Teori Politik* (Bandung: Nusa Media, 2012), h. 444-445.

rencana – rencana yang mengikat, yang di gtuang dalam kebijakan (*policies*) oleh pihak yang berwenang, dalam hal ini pemerintah.<sup>3</sup>

Menurut Drummond pengambilan keputusan adalah usaha untuk menciptakan kejadian-kejadian masa depan. Sementara itu Harrison berpendapat bahwa pengambilan keputusan adalah proses mengevaluasi berbagai alternatif yang berhubungan dengan tujuan individu atau organisasi. Pengambilan keputusan erat kaitannya dengan upaya untuk memecahkan masalah atau potensi masalah yang dihadapi seseorang atau organisasi. Selanjutnya Drummond mengatakan bahwa keputusan yang baik terjadi jika pengambil keputusan sepenuhnya mengerti latar belakang, tujuan dan sasaran, alternatif penyebab tindakan, serta konsekuensi yang mungkin timbul dari keputusan. Namun keputusan yang dibuat dengan baik belum tentu menjadi keputusan yang efektif. Keputusan dikatakan berkualitas jika mampu memecahkan masalah yang dihadapi seseorang atau organisasi. Keputusan yang efektif juga ditunjukkan dengan tidak adanya resistensi pada pelaksana dan pihak-pihak yang terkait langsung dengan keputusan. Akhirnya keputusan yang efektif terjadi bila dekat dengan waktu terjadinya permasalahan yang akan dipecahkan. Artinya keputusan yang efektif adalah keputusan yang dibuat dengan baik dan dapat diimplementasikan dengan baik pula.<sup>4</sup>

---

<sup>3</sup> Miriam Budiardjo, *Dasar Dasar Ilmu Politik* (Cet. II; Jakarta; PT Gramedia Pustaka Utama, 2010), h. 20-21.

<sup>4</sup> Muhdi, Nurkholis, Suwarno Widodo, *Jurnal, Teknik Pengambilan Keputusan Dalam Menentukan Model Manajemen Pendidikan Menengah*, (Universitas PGRI Semarang, 2017). Vol 4, No. 2, Juli-Desember 2017. Hlm. 136-138.

Dalam studi tentang pengambilan keputusan dikenal tiga teori yaitu: teori probabilitas, teori utilitas, dan teori permainan. Teori probabilitas didasarkan pada peluang hasil bila dalam periode waktu tertentu suatu kejadian diulang-ulang. Teori utilitas didasarkan pada seberapa besar manfaat yang diperoleh dari sebuah kejadian yang dipilih. Teori permainan digunakan apabila seorang pengambil keputusan tidak mengetahui situasi dan kondisi yang riil, dan biasanya digunakan dalam situasi konflik. Berdasarkan teori pengambilan keputusan tersebut, terdapat beberapa teknik pengambilan keputusan yang merupakan perpaduan dari teori probabilitas dan teori utilitas. Pertama, teknik pengambilan keputusan *expected values*. Teknik ini mempertimbangkan kemungkinan munculnya kejadian dan kemungkinan hasil. Kombinasi dua kemungkinan tersebut menghasilkan nilai moneter yang diharapkan. Kejadian yang memiliki nilai moneter paling tinggi akan menjadi pilihan seorang pengambil keputusan. Kedua, teknik pengambilan keputusan *payoff tables*. Teknik ini memperhitungkan alternatif kejadian yang muncul dan alternatif situasi yang menguntungkan atau tidak menguntungkan. Kombinasi kedua alternatif tersebut akan memberikan gambaran hasil moneter yang berbeda-beda. Kejadian yang memberi hasil maksimal akan menjadi pilihan seorang pengambil keputusan untuk memecahkan masalah. Ketiga, teknik pengambilan keputusan *decision trees*.<sup>5</sup>

Kebijakan publik berhubungan dengan bidang – bidang tersebut di atas yang di desain sebagai bidang publik, yang berbeda dengan daftar yang kita bisa namakan sebagai bidang privat. Ide kebijakan publik mengandung anggapan

---

<sup>5</sup> *ibid*

bahwa ada suatu ruang atau domain dalam kehidupan yang bukan privat atau murni milik individual, tetapi milik bersama atau milik umum.<sup>6</sup>

Analisis kebijakan berkembang berkembang dari wilayah militer ke area lain sejak 1960 – an dengan di perkenalkannya tekniks PPBS dan tekhnik – tekhnik lainnya. Apa yang di sebut Williams (1983) sebagai analisis kebijakan “keras” (*hard edged*) di adopsi oleh negara – negara industri lain. Tidak ada pola tunggal nasihat dan analisis yang bisa di simpulkan dari sistem pemerintahan demokrasi liberal, dan analisis “keras” yang di katakan williams itu merupakan analisis khas Amerika, dan bukan model yang bisa di tiru begitu saja.<sup>7</sup>

Perlindungan dan Pengelolaan Lingkungan Hidup (PPLH) menurut UU no 32 tahun 2009 pasal 1 ayat (2) adalah upaya sistematis dan terpadu yang dilakukan untuk melestarikan fungsi lingkungan hidup dan mencegah terjadinya pencemaran dan/atau kerusakan lingkungan hidup yang meliputi perencanaan, pemanfaatan, pengendalian, pemeliharaan, pengawasan, dan penegakan hukum. UU disahkan di Jakarta, 3 Oktober 2009 oleh Presiden dan Menteri Hukum dan Hak Asasi Manusia Republik Indonesia, Andi Mattalatta. Dalam UU ini tercantum jelas dalam Bab X bagian 3 pasal 69 mengenai larangan dalam perlindungan dan pengelolaan lingkungan hidup yang meliputi larangan melakukan pencemaran, memasukkan benda berbahaya dan beracun (B3), memasukkan limbah ke media lingkungan hidup, melakukan pembukaan lahan

---

<sup>6</sup> Wayne persons, *Public policy "Pengantar Teori dan Praktik Analisis Kebijakan"* (cet. IV.; Jakarta; Kencana Prenada Media Group ), h. 3.

<sup>7</sup> Wayne persons, *Public policy "Pengantar Teori dan Praktik Analisis Kebijakan"* (cet. IV.; Jakarta; Kencana Prenada Media Group ), h.386.

dengan cara membakar, dan lain sebagainya. Larangan-larangan tersebut diikuti dengan sanksi yang tegas dan jelas tercantum pada Bab XV tentang ketentuan pidana pasal 97-123. Salah satunya adalah dalam pasal 103 yang berbunyi: Setiap orang yang menghasilkan limbah B3 dan tidak melakukan pengelolaan sebagaimana dimaksud dalam Pasal 59, dipidana dengan pidana penjara paling singkat 1 (satu) tahun dan paling lama 3 (tiga) tahun dan denda paling sedikit Rp1.000.000.000,00 (satu miliar rupiah) dan paling banyak Rp3.000.000.000,00 (tiga miliar rupiah).<sup>8</sup>

Kebijakan pengelolaan lingkungan salah satunya adalah dengan cara mengambil hasil kekayaan alam sangat berpengaruh kepada pendapatan asli daerah (PAD). Di mana PAD adalah Pendapatan Asli Daerah adalah penerimaan yang diperoleh dari sumber-sumber pendapatan di dalam daerahnya sendiri. Pendapatan Asli Daerah tersebut dipungut berdasarkan peraturan daerah yang sesuai dengan peraturan perundang-undangan yang berlaku di Indonesia. Pendapatan Asli Daerah (PAD) adalah segenap pemasukan atau penerimaan yang masuk ke dalam kas daerah, diperoleh dari sumber-sumber dalam wilayahnya sendiri, dipungut berdasarkan Peraturan Daerah sesuai peraturan perundang-undangan yang berlaku dan dipergunakan untuk keperluan daerah. Oleh karena itu, tiap-tiap daerah harus mengupayakan agar dapat dipungut seintensif mungkin karena akan sangat berpengaruh terhadap kesejahteraan masyarakatnya.<sup>9</sup>

Pengelolaan lingkungan hidup kali ini akan kita bahas di hulu bili – bili yaitu sungai je'ne berang di mana terjadi bencana berupa banjir, tanah longsor

---

<sup>8</sup><https://referensi.elsam.or.id/2015/04/uu-nomor-32-tahun-2009-tentang-perlindungan-dan-pengelolaan-lingkungan-hidup-2/> di akses pada tanggal 5 september 2019

<sup>9</sup> Undang – undang nomor 33 tahun 2004 tentang *pendapatan asli daerah*.

dan lain – lain, Bencana longsor di sejumlah titik memicu dibukanya pintu air bendungan Bili-bili yang mengakibatkan air Sungai Jeneberang meluap dan menenggelamkan sejumlah permukiman di Kabupaten Gowa, Maros dan Kota Makassar. Bencana itu telah memakan puluhan korban jiwa.<sup>10</sup>

Pertambangan material konstruksi di sungai jeneberang bertujuan untuk memenuhi permintaan di kabupaten Gowa dan Makassar kegiatan pertambangan dapat menimbulkan dampak positif dan negatif, salah satu dampak negatif yaitu dapat memicu terjadinya bencana banjir, kerusakan di ruas jalan provinsi di akibatkan oleh lalu lintas truk angkut material konstruksi dan truk yang bermuatan berat,tetapi untuk permasalahan ruas jalan provinsi itu sendiri baru beberapa bulan sudah di perbaiki. Kegiatan pertambangan ini juga tentunya memberikan dampak positif terhadap pembangunan ekonomi suatu daerah terutama dalam Peningkatan Pendapatan Asli Daerah (PAD), tetapi pendekatan pembangunan yang mengabaikan aspek lingkungan dapat menyebabkan penurunan kepercayaan masyarakat. Ada tiga kegiatan utama dari pertambangan ini yaitu penambangan, pengolahan, dan pengangkutan.

Meskipun dengan adanya pertambangan ini di nilai dapat meningkatkan Pendapatan Asli Daerah, kita juga perlu membayangkan banyaknya kerugian masyarakat karena banjir ini. Dari beberapa perusahaan tambang tambang yang beroperasi kemungkinan ada tambang ilegal alias tidak mempunyai surat izin yang masi beroperasi sampai saat ini. Alat alat yang di gunakan juga ada yang seperti pompa di mana melakukan penambangan dengan menggunakan pompa akan

---

<sup>10</sup> <https://regional.kompas.com/read/2019/01/27/19481191/korban-bencana-longsor-dan-banjir-gowa-dapat-sumbangan-rp-2-miliar> di akses pada tanggal 5 september 2019

berdampak sangat buruk bagi lingkungan. Salah satu dampak yang sangat nyata dan sempat kita nikmati secara bersama yaitu terjadinya bencana banjir, dan longsor pada Januari 2019 yang lalu. Di mana Dugaan sementara penyebab bencana banjir dan tanah longsor karena adanya beberapa permasalahan seperti tambang pasir, kerikil dan batu gunung di sungai je'ne berang yang mengakibatkan pendangkalan sungai sehingga debit air menjadi naik. Perlu di ketahui bahwa beberapa perusahaan tambang yang ada di sungai jeneberang telah beroperasi beberapa tahun yang lalu sebelum terjadinya bencana yang sangat merugikan masyarakat tidak hanya di sekitar sungai jeneberang tapi juga sampai kota Makassar dan Maros.

Gubernur Sulawesi Selatan Nurdin Abdullah mengatakan, perambahan hutan dan aktivitas pertambangan liar di sekitar daerah aliran sungai Jeneberang menyebabkan banjir di Kabupaten Gowa, Sulawesi Selatan. "Kita tidak bisa pungkiri bahwa perambahan hutan dan aktivitas tambang liar punya andil besar dalam bencana longsor dan banjir. Hal ini merupakan pekerjaan rumah yang harus kami selesaikan selanjutnya, sebab Bendungan Bili-bili memiliki dampak ke beberapa Kabupaten termasuk Kota Makassar," kata Nurdin, Sabtu 26 Januari 2019 lalu.<sup>11</sup>

Banjir yang terjadi akibat pendangkalan sungai tidak terlepas dari adanya aktivitas galian jenis C yang sangat berdampak buruk pada lingkungan. Tentunya ini menjadi perhatian khusus untuk pemerintah terutama pemerintah Kabupaten Gowa dan Badan Lingkungan Hidup Daerah (BLHD) Kabupaten Gowa dan Dinas

---

<sup>11</sup> Abdul Haq, artikel Kompas.Com, *Gubernur Sulsel: Tambang Liar Punya Andil Besar Sebabkan Longsor Gowa*, 26 Januari 2019. Di akses pada tanggal 9 Oktober 2019.



pertambangan dan Energi Kabupaten Gowa. Musibah yang terjadi sempat menjadi perbincangan yang hangat karena baru kali ini kabupaten Gowa khususnya di landa bencana longsor dan banjir yang sangat parah.

Yang menarik di sini adalah bagaimana sebenarnya kesepakatan dan kebijakan pemerintah setempat itu sendiri terhadap perusahaan tambang yang beroperasi hingga saat ini pasca bencana banjir dan longsor, yang jelas jelas membuat kerugian yang sangat besar bahkan ada beberapa yang harus merengang nyawa karena musibah yang terjadi dan yang terparah yang menyisakan trauma dan duka yang sangat mendalam bagi masyarakat yang terkena dari dampak bencana itu. Apakah perusahaan tambang ini ada kaitannya dengan dunia perpolitikan ataukah perusahaan tambang ini yang menunggangi politik khususnya daerah kabupaten Gowa makanya tambang – tambang itu masi beroperasi sampai saat ini .?

kembali lagi melihat peristiwa pada bulan januari 2019 lalu sangat la menyisakan duka yang amat dalam. Dari peristiwa itu seharusnya perlu di tinjau kembali mengenai bagaimana pengelelolaan lingkungan hidup di sungai jene berang ini, pemerintah kabupaten Gowa khususnya terhadap perusahaan tambang jenis C ini yang beroperasi sampai saat ini dengan adanya dampak negatif yang amat sangat nyata kita rasakan bersama misalnya dalam hal surat izin, alat yang di gunakan untuk melakukan penambangan.

Yang menarik perhatian karena terjadinya banjir di daerah yang terbilang tinggi, yang kalau di fikir dengan akal sehat kan tidak mungkin, tapi kembali ke

Sang Maha Pencipta yang memberikan ujian musibah bagi kaumnya karena perbuatan dari satu kaum itu sendiri.

Di lansir dari Sindo News. Com bupati Gowa Adnan Purichta Ichsan menegaskan, jika kabupaten Gowa, daerah yang di pimpinnya itu, harus bersih dari aktivitas pertambangan liar. Pertambangan di berikan menyusul berhasillnya Tim Penerbitan Tanpa Izin (PeTi) kabupaten gowa menutup oprasionel 7 tambang liar galian c yang tersebar didaerah ini. Dia menuturkan, tambang- tambang liar ini perlu di hentikan, selain merusak lingkungan, merusak infrastruktur jalan, membuat umur aspal hanya mampu bertahan maksimal tiga tahun. Menurut Adnan, sesungguhnya Kabupaten Gowa sudah memiliki perda tentang tambang yang mengatur bahwa hanya kecamatan Parangloe saja yang dapat di jadikan kawasan pertambangan. Sehingga secara otomatis tambang tambang di luar Parangloe seperti Bontonompo, Bontonompo Selatan, Bajeng atau Pallangga adalah liar karena melanggar perda, jelasnya<sup>12</sup>

Tambang – tambang Gowa terindikasi melanggar Perda RTRW Sulsel. Selain itu korporasi yang mendapat izin sering melakukan “perselingkuhan” dengan birokrasi. Hanya ada 7 titik tambang yang mendapat izin selebihnya di cap ilegal pemimpin Gowa. “berarti selama ini 40 tambang lain itu adalah ilegal. Padahal ketuju titik itu memberikan dampak lingkungan yang hebat. Terindikasi tindak pidana tata ruang dan lingkungan dan lingkungan hidup,” ujar manager Advokasi dan Kampanye Walhi Sulsel, Muhammad Al Amin pada diskusi Timbang Tambang Gowa di Redaksi Tribun Timur. Warga Pattallassang,

---

<sup>12</sup> Herni Amir, artikel, *Sindo News.Com, Tujuh Titik Tambang Liar di Kabupaten Gowa Kembali Ditutup, Kamis 19 April*, di akses pada tanggal 8 oktober 2019.

Jamaluddin mengungkapkan masalah tambang sudah sangat memprihatinkan karena hanya 4 perusda yang di beri izin. “pernah saya berkomentar di media habis itu dan esoknya banyak intel dari kodam datang menutup tambang tapi buka lagi. Berapa tahun jalan itu tambang dan sudah sangat merusak, kalau musim hujan lumpur dan sekarang ini debunya banyak. Itu yang di dapatkan masyarakat,” katanya. Warga Timbuseng, Muh Arif ,mengakui mesti menurunkan semua warga kampung ke lokasi tambang untuk bisa menghentikan aktifitas tambang. “ banyak lahan di daerah yang di tambang padahal lahan produktif, saya mesti ancam penambang, kalau mereka tak mau pindah saya gerakan massa di sana,” katanya.<sup>13</sup>

Sementara itu, Bupati Gowa Adnan Purichta Ichsan Yasin Limpo mengatakan, perizinan penambangan di kabupaten Gowa telah di hentikan sejak tahun 2015.” Izin tambang di Kabupaten Gowa telah kami hentikan sejak tahun 2015 dan selanjutnya diambil alih oleh pemerintah provinsi.<sup>14</sup>

Lingkungan berfungsi sebagai sumber daya karena menyediakan unsur-unsur untuk produksi dan konsumsi. Produksi dan konsumsi tidak akan lepas dari air, udara, darat/hutan dan lain-lain. Faktor penting terjaganya suplai air dan udara yang sehat ialah terpeliharanya hutan. Masalah lingkungan dapat muncul karena adanya pemanfaatan sumber daya alam dan jasa lingkungan yang berlebihan sehingga meningkatkan berbagai tekanan terhadap lingkungan hidup, baik dalam bentuk kelangkaan sumber daya dan pencemaran maupun kerusakan lingkungan

---

<sup>13</sup> Sugiyarto. Artikel, *Tribun Timur*, *tambang-tambang di Gowa melanggar Perda RTRW*, 29 oktober 2014, di akses pada 9 oktober 2019.

<sup>14</sup> Abdul Haq, artikel *Kompas.Com*, *Gubernur Sulsel: Tambang Liar Punya Andil Besar Sebabkan Longsor Gowa*, 26 januari 2019. Di akses pada tanggal 9 oktober 2019.

lainnya yang sebabkan oleh perbuatan manusia itu sendiri.<sup>15</sup> sebagaimana dijelaskan dalam QS. Ar-Rum/30:41

ظَهَرَ الْفَسَادُ فِي الْبَرِّ وَالْبَحْرِ بِمَا كَسَبَتْ أَيْدِي النَّاسِ لِيُذِيقَهُمْ بَعْضَ الَّذِي عَمِلُوا

16 لَعَلَّهُمْ يَرْجِعُونَ ﴿٤١﴾

Terjemahnya :

Telah nampak kerusakan di darat dan di laut disebabkan karena perbuatan tangan manusia, supaya Allah merasakan kepada mereka sebahagian dari (akibat) perbuatan mereka, agar mereka kembali (ke jalan yang benar).

Allah telah mengirimkan manusia ke atas bumi ini ialah untuk menjadi *Khalifah* Allah, yang berarti pelaksanaan dari kemauan Tuhan. Banyaklah rahasia kebesaran dan kekuasaan Ilahi menjadi jelas dalam dunia, karena usaha manusia, sebab itu menjadi *Khalifah* hendaklah menjadi *muslih*, berarti suka memperbaiki dan memperindah.<sup>17</sup>

Pelestarian lingkungan dari perspektif yuridis fiqhiyah hukumnya adalah wajib mendorong manusia untuk menghidupkan lingkungan. Dorongan tersebut dipertegas dengan sabda Rasul saw “iming-iming” sedeqah bagi pelaku kebaikan tersebut. Dengan kata lain, menanam pohon, menabur benih akan dipandang

<sup>15</sup>Mardiana, “Kajian Tafsir Tematik Tentang Pelestarian Lingkungan Hidup”, Fakultas Tarbiyah dan Keguruan UIN Alauddin Makassar Jln Sultan Alauddin No 36 Samata Gowa. Volume 17 Nomor 1 tahun 2013.

<sup>16</sup>Departemen Agama Republik Indonesia: Al-qur’an dan Terjemahannya,(Jakarta Timur:CV Darus Sunnah, 2016), hlm. 409

<sup>17</sup>Hamka, Tafsir Al-Azhar Juz XX1,91.

sebagai amal jariyah, sebagai sunnah al-hasanah dengan ganjaran, baik di dunia berupa terjaganya keseimbangan alam, sumber pangan dan papan (untuk kasus lingkungan) serta balasan akhirat.<sup>18</sup>

Banjir di Sulawesi Selatan, diakui Kabiro Humas Pemprov Sulawesi Selatan, Devo Khaddafi, merupakan bencana tahunan yang menerjang sejumlah wilayah di provinsi tersebut. "Sebenarnya rutin. Tapi itu tadi, yang saya *ngeh* kan dia cuma per *spot-spot* aja. Tidak pernah yang sampai satu kabupaten yang mengungsi dua ribu lebih orang," kata Devo heran. Ia menjelaskan perlunya perbaikan di beberapa daerah aliran sungai (DAS) di sejumlah wilayah yang sudah berada dalam kondisi sangat kritis, seperti Sungai Jeneberang di Gowa dan Sungai Kelara di Jeneponto. Devo juga menyebut adanya masalah di hulu sungai yang kemungkinan menjadi faktor utama semakin parahnya banjir yang terjadi tahun ini. "Ada beberapa pengrusakan-pengrusakan yang berada di area hulu, sehingga ini juga akan menjadi perhatian pemerintah kabupaten dan provinsi untuk segera menangani kawasan-kawasan yang kritis ini, agar di tahun depan hal seperti ini bisa dicegah," ujarnya. Devo tidak menyebut siapa pihak yang bertanggung jawab atas kerusakan di hulu sungai. hal tersebut.<sup>19</sup>

Tidak bisa di pungkiri ini juga berupa teguran dari sang Pencipta (Allah Swt ) kepada ciptaannya agar selalu mengingat Nya. Musibah yang terjadi atau yang di turunkan oleh Allah Swt yang menimpah manusia semata mata karena perbuatan dosa atau keburukan yang di lakukan. Tapi semua musibah yang terjadi

---

<sup>18</sup>Mardiana, *Kajian Tafsir Tematik Tentang Pelestarian Lingkungan Hidup*, jurnal (Fakultas Tarbiyah dan Keguruan UIN Alauddin Makassar Jln Sultan Alauddin No 36 Samata Gowa. Volume 17 Nomor 1 tahun 2013).

<sup>19</sup> <https://www.bbc.com/indonesia/indonesia-46970541> di akses pada tanggal 10 september 2019.

adalah sebagai tanda Allah Swt cinta kepada hambanya dengan cara menguji hambanya.

حَدَّثَنَا قُتَيْبَةُ، قَالَ: حَدَّثَنَا اللَّيْثُ، عَنْ يَزِيدَ بْنِ أَبِي حَبِيبٍ، عَنْ سَعْدِ بْنِ سِنَانٍ، عَنْ أَنَسٍ، قَالَ: قَالَ رَسُولُ اللَّهِ صَلَّى اللَّهُ عَلَيْهِ وَسَلَّمَ: إِذَا أَرَادَ اللَّهُ بِعَبْدِهِ الْخَيْرَ عَجَّلَ لَهُ الْعُقُوبَةَ فِي الدُّنْيَا، وَإِذَا أَرَادَ اللَّهُ بِعَبْدِهِ الشَّرَّ أَمْسَكَ عَنْهُ بِذَنْبِهِ حَتَّى يُؤَافِيَ بِهِ يَوْمَ الْقِيَامَةِ، وَبِهَذَا الْإِسْنَادِ عَنِ النَّبِيِّ صَلَّى اللَّهُ عَلَيْهِ وَسَلَّمَ، قَالَ: إِنَّ عِظَمَ الْجَزَاءِ مَعَ عِظَمِ الْبَلَاءِ، وَإِنَّ اللَّهَ إِذَا أَحَبَّ قَوْمًا ابْتَلَاهُمْ، فَمَنْ رَضِيَ فَلَهُ الرِّضَا، وَمَنْ سَخِطَ فَلَهُ السَّخَطُ.<sup>20</sup>

Artinya :

Sesungguhnya pahala besar karena balasan untuk ujian yang berat. Sungguh, jika Allah mencintai suatu kaum, maka dia akan menimpahkan ujian untuk mereka. Barang siapa yang ridho, maka ia akan meraih ridho Allah. Barang siapa yang tidak suka yang tidak suka, maka Allah pun akan murka.

Dengan adanya peristiwa itu membuktikan bahwa jika Allah Swt mencintai suatu kaum maka Dia akan menimpahkan bencana seperti yang terjadi pada bulan januari 2019 di kabupaten Gowa, untuk wilayah sungai jene berang khususnya. Dan kita sebagai manusia harus belajar ikhlas dan menerima semua to musibah itu juga terjadi karena akibat dari perbuatan manusia itu sendiri sebagai

---

<sup>20</sup> Imam Tirmidzi Muhammad ibn Isa at-Tirmidzi, *sunan tirmidzi* jilid 4 , halaman 179, nomor 4031.

contoh adanya tambang galian jenis C seperti yang terjadi di sungai JeneBerang ini.

Agama Islam mempunyai pandangan dan konsep yang sangat jelas terhadap perlindungan dan pengelolaan lingkungan sumber daya alam, karena manusia pada dasarnya khalifah Allah di muka bumi yang diperintahkan tidak hanya untuk mencegah perilaku menyimpang (nahi munkar), tetapi juga untuk melakukan perilaku yang baik (amar ma'ruf). Pengelolaan sumber daya alam tambang harus tetap menjaga keseimbangan dan kelestariannya. Karena kerusakan sumber daya alam tambang oleh manusia harus dipertanggung jawabkan didunia dan akhirat <sup>21</sup>. Prinsip ini di dasarkan pada QS. Al A'raf/8:56

وَلَا تُفْسِدُوا فِي الْأَرْضِ بَعْدَ إِصْلَاحِهَا وَادْعُوهُ خَوْفًا وَطَمَعًا إِنَّ رَحْمَتَ اللَّهِ قَرِيبٌ مِّنَ الْمُحْسِنِينَ <sup>22</sup>

Terjemahnya :

Dan janganlah kamu membuat kerusakan di muka bumi, sesudah (Allah) memperbaikinya dan Berdoalah kepada-Nya dengan rasa takut (tidak akan diterima) dan harapan (akan dikabulkan). Sesungguhnya rahmat Allah Amat dekat kepada orang-orang yang berbuat baik.

Pelaksanaan pertambangan yang Islami harus berdasarkan proses dan mekanisme yang ditentukan. Kegiatan pertambangan diawali dengan proses studi

---

<sup>21</sup> <http://www.dakwatuna.com/2013/11/25/42696/mengenal-pertambangan-yang-islami-pertambangan-yang-ramah-lingkungan/#ixzz6BSfOowLc>

<sup>22</sup> Departemen Agama Republik Indonesia: Al-qur'an dan Terjemahannya,(Jakarta Timur: CV Darus Sunnah, 2016), hlm. 159.

kelayakan yang melibatkan masyarakat pemangku kepentingan (stake holders), kemudian dilaksanakan dengan ramah lingkungan (green mining), tidak menimbulkan kerusakan dan pencemaran lingkungan melalui pengawasan (monitoring) berkelanjutan, dan dilanjutkan dengan melakukan reklamasi, restorasi dan rehabilitasi. Selain itu, pemanfaatan hasil tambang harus mendukung ketahanan nasional dan mewujudkan kesejahteraan masyarakat sesuai dengan amanat UUD. Pelaksanaan pertambangan wajib menghindari kerusakan (*daf'u al-mafsadah*), antara lain: menimbulkan kerusakan ekosistem darat dan laut, menimbulkan pencemaran air serta rusaknya daur hidrologi (siklus air), menyebabkan kepunahan atau terganggunya keanekaragaman hayati yang berada di sekitarnya, menyebabkan polusi udara dan ikut serta mempercepat pemanasan global, mendorong proses pemiskinan masyarakat sekitar, dan mengancam kesehatan masyarakat.<sup>23</sup>

Fatwa Majelis Ulama Indonesia (MUI) bersama Kementerian Lingkungan Hidup dalam upaya merubah perilaku dan meningkatkan kesadaran umat muslim sebagai potensi terbesar bangsa, atas pentingnya perlindungan dan pengelolaan lingkungan hidup dalam pemanfaatan sumber daya alam (khusus pertambangan) harus sesuai dengan kaidah syariah. MUI telah menandatangani memorandum of understanding (MoU) No. 14/MENLH/12/2010 dan Kep-621/MUI/XII/2010 pada tanggal 15 Desember 2010, telah disepakati bersama Fatwa Majelis Ulama Indonesia No. 22 Tahun 2011 tentang Pertambangan Ramah Lingkungan. Fatwa

---

<sup>23</sup> <http://www.dakwatuna.com/2013/11/25/42696/mengenal-pertambangan-yang-islami-pertambangan-yang-ramah-lingkungan/#ixzz6BSmAKtX0>



MUI ini merupakan bentuk pendekatan moral dalam pelaksanaan perlindungan dan pengelolaan lingkungan hidup. Adapun fatwa MUI ini bertujuan untuk :

1. Memperkuat penegakan hukum positif terutama dalam upaya mengendalikan kerusakan lingkungan di sektor pertambangan.
2. Memberi penjelasan dan pemahaman yang benar pada seluruh lapisan masyarakat mengenai hukum normatif (keagamaan) terhadap beberapa masalah yang berkaitan dengan lingkungan hidup.
3. Sebagai salah satu upaya untuk menerapkan sanksi moral dan etika bagi pemangku kepentingan, termasuk masyarakat terhadap perlindungan dan pengelolaan lingkungan hidup, khususnya di sektor pertambangan.<sup>24</sup>

Untuk sekarang kebanyakan tambang di Indonesia hanya untuk memperkaya diri mereka sendiri, bukan mementingkan kesejahteraan masyarakatnya.

Berdasarkan uraian di atas peneliti merasa tertarik untuk melakukan penelitian yang berjudul “PENGELOLAAN LINGKUNGAN HIDUP SUNGAI JENEBERANG PASCA BENCANA BANJIR JANUARI 2019 ( Studi Kasus Aktivitas Politik Pertambangan )”

### **B. Rumusan Masalah**

Dari uraian latar belakang masalah yang telah di deskripsikan pada pembahasan di atas dapat memberikan gambaran bahwasanya fokus masalah yang di jadikan kajian dalam penelitian ini adalah :

1. Bagaimana pengelolaan lingkungan hidup Sungai JeneBerang selanjutnya pasca bencana banjir ?

---

<sup>24</sup> *Ibid.*

2. Bagaimana tanggapan masyarakat sekitar wilayah sungai Jeneberang tentang perusahaan tambang yang masih beroperasi sampai saat ini ?

### **C. Tujuan dan Manfaat Penelitian**

#### **1. Tujuan**

Adapun tujuan yang akan dan ingin di capai dalam penelitian ini yaitu :

- a. untuk mengetahui bagaimana kebijakan lingkungan hidup pemerintah Kabupaten Gowa pasca bencana banjir januari 2019 di sungai Je'ne Berang.
- b. Untuk mengetahui bagaimana respon masyarakat terhadap kebijakan pemerintah pasca bencana banjir januari 2019.

#### **2. Manfaat penelitian**

Dengan tercapainya tujuan yang telah di rumuskan di atas, penelitian ini di harapkan dapat memberikan manfaat yang mencakup pada kepentingan – kepentingan di antaranya :

- a. Manfaat teoritis
  1. Hasil pemikiran ini di harapkan dapat memberikan sumbangan pemikiran dalam memperkaya konsep, teori dan praktek khususnya pada kajian ilmu politik.
  2. Memberi wawasan kelimuan dan memperkaya kajian tentang politik lingkungan hidup.
- b. Manfaat praktis
  1. Sebagai bahan rujukan dan pembelajaran kepada masyarakat untuk lebih memahami politik dan lingkungan.

2. Sebagai bahan atau saran masukan tentang kebijakan pemerintah mengenai lingkungan hidup sebelum dan sesudah bencana.

#### **D. Fokus Penelitian dan Deskripsi Fokus**

##### **1. Fokus Penelitian**

Terkait dengan masalah di atas maka penelitian ini memfokuskan mengenai pengelolaan lingkungan hidup sungai Jeneberang pasca bencana banjir januari 2019 dan aktivitas perusahaan tambang liar yang masi beroperasi.

##### **2. Deskripsi Fokus**

- a. Pengelolaan lingkungan hidup sungai JeneBerang pasca bencana banjir januari 2019 lalu.
- b. Respon masyarakat terhadap aktivitas pertambangan liar yang masi beroperasi sampai saat ini.

#### **E. Tinjauan Pustaka**

Penelitian terdahulu ini menjadi salah satu acuan penulis dalam melakukan penelitian sehingga penulis dapat memperkaya teori yang di gunakan dalam mengkaji penelitian yang di lakukan. Pada dasarnya tinjauan pustaka adalah perbandingan antara apa yang di tulis oleh penulis dengan karya – karta terdahulu untuk menghindari pengulangan hasil temuan yang membahas permasalahan yang sama, baik dalam bentuk jurnal, buku, skripsi, dan tesis maupun tulisan – tulisan lainnya. Adapun penelitian yang di maksud adalah sebagai berikut :

1. “Dimensi Ekonomi Politik Dalam Konflik Tata Kelola Pertambangan ( Studi Kasus Surat Keputusan Gubernur Bangka Belitung Tentang

Penghentian Sementara Operasional Pertambangan Laut Pt Timah, Tbk Tahun 2016 )” oleh jurnal Sandy Pratama. Membahas bahwa Politik protes yang dilancarkan oleh For Nebak dan Walhi Babel dalam bentuk aksi damai dan tertib merupakan suatu keberhasilan advokasi dan agregasi kepentingan yang efektif. Tekanan dan tuntutan yang disampaikan kepada Pemerintah Daerah berbuah kebijakan penghentian sementara operasional KK dan KIP PT Timah di wilayah-wilayah yang menolak pertambangan laut. Namun secara lebih luas, pencapaian ini belumlah cukup dan jauh. Dasar dan kekuatan hukum yang terkandung dalam kebijakan ini belum mampu memberikan kepastian perlindungan mengikat terhadap protes ketidakadilan dan kerusakan lingkungan yang merupakan akses berekonomi kaum nelayan tradisional tersebut. Perlu daya yang lebih kuat dan luas serta upaya yang lebih komprehensif untuk menjamin kelestarian ekosistem dan lingkungan laut Bangka Belitung. Pemerintah dan Pemerintah Daerah yang memiliki kewenangan dalam hal ini harus saling bersinergi mewujudkan visi tata kelola pertambangan timah yang baik, pembangunan ekonomi yang berkeadilan dan berkelanjutan. Kebijakan Gubernur Bangka Belitung selaku aktor yang berwenang atas sektor pertambangan timah hendaknya berupa regulasi yang menjadi tata tertib bagi tata kelola pertambangan laut yang lebih ramah lingkungan, memberikan eksternalitas positif bagi masyarakat banyak, berkeadilan serta berkelanjutan. Akhirnya kelompok masyarakat sipil yang menolak pertambangan laut sebagai golongan marginal yang terabaikan oleh

jaringan negara bayangan lokal, mau tidak mau harus terus memperkokoh jalinan dan struktur agregasi perjuangan mereka. Melakukan tekanan dan pengawasan pada pemerintah dan pelaku bisnis tambang timah laut harus tetap jadi perhatian utama agar tidak dilindas oleh keserakahan, pengabaian dan ketidakpedulian oleh para politisi pemburu kekuasaan semata, serta dari pihak-pihak yang mendukung melakukan pertambangan laut secara membabi buta.<sup>25</sup>

Jurnal di atas berfokus pada protes terhadap ketidakadilan dan kerusakan lingkungan akibat pertambangan laut yang dilakukan secara membabi buta oleh para politisi pemburu kekuasaan. Sedangkan penulis berfokus pada pengelolaan lingkungan hidup dengan studi kasus aktivitas pertambangan galian jenis C.

2. “Upaya Pelestarian Lingkungan Hidup Melalui Program Adiwiyata Sebagai Sumber Belajar Bagi Peserta Didik ( Studi Kasus SMP Negeri 2 Depok ) oleh Skripsi Nurin Hanifati Amalia. Membahas bahwa Permasalahan lingkungan hidup saat ini bukan menjadi tanggung jawab pemerintah saja, akan tetapi segenap elemen masyarakat memiliki peran dan tanggung jawab yang sama. Satu di antara elemen masyarakat yang berperan penting dalam hal ini adalah lembaga pendidikan. Untuk pelestarian lingkungan manusia mulai menyadari perlunya penghijauan tanah-tanah gundul, perbaikan lingkungan hidup,

---

<sup>25</sup> Sanday Pratama, *Dimensi Ekonomi Politik Dalam Konflik Tata Kelola Pertambangan (Studi Kasus Surat Keputusan Gubernur Bangka Belitung Tentang Penghentian Sementara Operasional Pertambangan Laut Pt Timah, Tbk Tahun 2016)*, jurnal wacana politik, Vol. 3, No. 1, Maret 2018. Hal. 52.

kebersihan lingkungan hidup terutama di lingkungan tempat kita belajar yaitu sekolah. Lingkungan sekolah merupakan wadah belajar dan pembentukan karakter dan perilaku anak untuk mengembangkan berbagai aspek menyangkut pengembangan sikap, pengetahuan maupun keterampilan. Lingkungan sekolah yang ideal adalah sekolah yang mampu menciptakan suasana aman, nyaman, rapi, asri, dan kondusif yang dapat memperlancar proses kegiatan belajar mengajar di sekolah.<sup>26</sup>

Skripsi di atas berfokus pada pelestarian lingkungan hidup di lingkungan pelajar terutama anak SMP sedangkan penulis berfokus pada pelestarian lingkungan di daerah pedesaan terutama lingkungan masyarakat.

3. “Kajian Lingkungan Hidup Strategis (Klhs) Dalam Perspektif Filsafat Lingkungan Dan Relevansinya Bagi Kebijakan Pengelolaan Lingkungan Hidup Di Indonesia”. Tesis Eko Ariwidodo, M.Phil. membahas bahwa Kajian Lingkungan Hidup Strategis (KLHS) dalam Perspektif Filsafat Lingkungan dan Relevansinya dengan Kebijakan Pengelolaan Lingkungan Hidup di Indonesia. KLHS yang ditujukan untuk pembangunan berkelanjutan di Indonesia belum memiliki kewenangan penuh atas pengelolaan lingkungan berwawasan masa depan, sehingga memerlukan landasan filsafat lingkungan dalam pengembangan konsepsi KLHS serta realitas pelaksanaannya. KLHS sampai saat ini belum menjadi

---

<sup>26</sup> Nirin Hanipati Amalia, *Upaya Pelestarian Lingkungan Hidup Melalui Program Adiwiyata Sebagai Sumber Belajar Bagi Peserta Didik ( Studi Kasus Smp Negeri 2 Depok )* Skripsi Nirin Hanipati Amalia, Hal. V.

bagian dari kebijakan pembangunan nasional. KLHS sudah sampai pada taraf yang sangat dibutuhkan, dan perlu segera diterapkan secara riil serta diformalkan dalam konteks kebijakan nasional maupun daerah.<sup>27</sup>

Tesis di atas berfokus pada kajian lingkungan hidup dalam perspektif filsafat, dan apa hubungan dengan kebijakan pengelolaan lingkungan hidup di Indonesia. Sedangkan penulis berfokus pada pengelolaan lingkungan hidup saja yang mana berdampak pada kesejahteraan masyarakat.

4. “Implementasi peraturan daerah Kabupaten Serang No. 17 tahun 2007 tentang pengendalian lingkungan hidup (Studi kasus buangan Limbah PT. Indah Kiat *Pulp and paper* di desa Tegalmaja kecamatan Kragilan). Skripsi Eko Setyawan. Membahas bahwa fenomena implementasi peraturan daerah kabupaten Serang No. 17 tahun 2007 tentang pengendalian lingkungan hidup di tinjau dari aspek kebutuhan merupakan permasalahan yang penting mengingat peraturan daerah ini di buat dalam rangka memelihara kelestarian sumber daya alam dan lingkungan hidup. Ketertarikan guna meneliti implementasi peraturan daerah kabupaten Serang adalah ketidak patuhan perusahaan dalam melakukan pengelolaan limbah yang di hasilkan pada penelitian ini di khususkan pada PT. Indah

---

<sup>27</sup> Eko Ariwidodo, “*Kajian Lingkungan Hidup Strategis (KlHS) Dalam Perspektif Filsafat Lingkungan Dan Relevansinya Bagi Kebijakan Pengelolaan Lingkungan Hidup Di Indonesia*”, Thesis, Universitas Gadjah Mada, 2014).

Kiat yang di duduga limbah buangnya mencemari lingkungan di sekitarnya khususnya desa Tegalmaja.<sup>28</sup>

Skripsi di atas berfokus pada kasus limbah buangan perusahaan PT. Indah Kiatyang mencemari lingkungan yang di kaitkan dengan peraturan perundang – undaangan Nomor 17 tahun 2007 tentang pengendalian lingkungan hidup atau kesatuan ruang dengan semua benda, sedangkan penulis berfokus pada kebjakan pemerintah di hulu bili bili yang mana di sungai je'ne berang di lakukan penambangan batu gunung dan pasir yang berdampak pada bencana alam.

5. “Kebijakan pengelolaan lingkungan Hidup menurut undang – undang No. 23 tahun 1997 di kota Binjai”. Tesis Elyuza siregar. Menjelaskan bahwa peran pemerintah kota Binjai dalam perumusan pengelolaan kebijakan lingkungan hidup sangat di perlukan untuk mengurangi terjadinya dan pemanfaatan sumberdaya alam dengan tetap memperhatikan prinsip pembangunan berkelanjutan, penghormatan hak – hak asasi manusia, demokrasi dan kesetaraan jender pemerintah yang baik. Pelaksanaan kebijakan pengelolaan lingkungan hidup di kota Binjai merupakan bagian dari pembangunan nasional yang sejalan dalam rangka impelementasi otonomi daerah berbagai kebijakan dan program yang telah di lakukan bertujuan dalam rangka peningkatan pembangunan daerah yang berwawasan lingkungan dengan tetap beracuan kepada undang – undang nomor No. 23 tahun 1997 Tentang pengelolaan Lingkungan Hidup dengan

---

<sup>28</sup> Eko Setyawan, Implementasi Peraturan Daerah Kabupaten Serang No. 17 Tahun 2007 Tentang Pengendalian Lingkungan Hidup (Studi Kasus Buangan Limbah Pt. Indah Kiat Pulp And Paper Di Desa Tegalmaja Kecamatan Kragilan) Skripsi Eko Setyawan.



tetap memperhatikan kelestarian fungsi sumber daya alam dan lingkungan serta memberikan kesempatan kepada masyarakat adat dan lokal untuk dapat berperan aktif sehingga pemebangunan berkelanjutan berwawasan lingkungan di Kota Binjai dapat tetap terjamin.<sup>29</sup>

Thesis di atas berfokus pada penerapan undang – undang No. 23 tahun 1997 membahas tentang kelestarian fungsi sumber daya sedangkan penulis berfokus pada kebijakan pengelolaan lingkungan hidup dari pemerintah.



---

<sup>29</sup> Elyuza Siregar, *Kebijakan Pengelolaan Lingkungan Hidup Menurut Undang – Undang No. 23 Tahun 1997 Di Kota Binjai*, Thesis USU E-Repository 2008.

## BAB II

### TINJAUAN KONSEPTUAL

#### A. *Landasan Teori*

##### 1. Lingkungan hidup

###### a. Pengertian

Setelah dilaksanakannya konferensi Perserikatan Bangsa – Bangsa atau yang lebih di kenal dengan singkatan PBB tentang lingkungan hidup di *Stockholm* pada tahun 1972. Dimana Koonferensi ini dikenal juga sebagai konferensi *Stockholm* dan koonferensi ini di buka pada tanggal tanggal 5 Juni dan telah disepakati sebagai hari lingkungan hidup sedunia. Di koonferensi tersebut telah disetujui banyak putusan tentang lingkungan hidup yang digunakan sebagai landasan tindak lanjut terhadap lingkungan Hidup di seluruh dunia. Salah satu di antaranya yang didirikannya adalah badan khusus dalam PBB yang bertugas untuk mengurus atau menangaani permasalahan lingkungan hidup, adalah *United Nation Environmental Programe* (UNEP) yang bertempat di Nairobi, Kenya.

Koonferensi *Stockholm* dijadikan pedoman atau referensi dalam penyusunan hukum lingkungan modern, yang selanjutnya diimplementasikan dalam hukum masing-masing negara peserta koonferensi tersebut. Indonesia sebagai peserta yang menghadiri konferensi tersebut dan ikut serta menandatangani kesepakatan untuk memperhatikan segi-segi lingkungan dalam pembangunan mulai merancang peraturan-peraturan mengenai lingkungan, maka lahirlah Undang-Undang No. 4 Tahun 1982 tentang Ketentuan-Ketentuan Pokok

Pengelolaan Lingkungan Hidup “selanjutnya disebut dengan UULH”, yang kemudian disempurnakan dengan adanya Undang-Undang No. 23 Tahun 1997 tentang Pengelolaan Lingkungan Hidup (UUPLH) dan terakhir dikeluarkan Undang Undang No. 32 Tahun 2009 tentang Perlindungan dan Pengelolaan Lingkungan Hidup (UUPPLH). Baik UULH, UUPLH maupun UUPPLH merupakan ketentuan payung bagi penyusunan peraturan perundang-undangan lainnya yang berdimensi lingkungan hidup.<sup>30</sup>

#### b. Hukum lingkungan hidup

Hukum lingkungan adalah arti dari istilah bahasa Inggris ”*environmental law*”. Secara lengkap dapat juga di sebut dengan ”hukum lingkungan hidup”. Hukum lingkungan maupun hukum lingkungan hidup dapat dipakai dalam pengertian yang sama untuk menyebutkan perangkat norma hukum yang mengatur pengelolaan lingkungan hidup atau fisik dengan tujuan menjamin kelstarian dan mengembangkan kemampuan lingkungan hidup. Hukum lingkungan adalah konsep yang masih baru di dalam dunia keilmuan pada umumnya, hukum Lingkungan baru berkembang dalam dua dasawarsa terakhir sejalan dengan tumbuhnya kesadaran manusia akan lingkungan. Dengan timbulnya kesadaran untuk memelihara dan melindungi lingkungan tersebut tumbuh pula perhatian hukum kepada hukum lingkungan itu sendiri

Drupsten mengatakan bahwa hukum lingkungan atau *Milieurecht* adalah suatu hukum yang berhubungan dengan lingkungan alam atau *naturlijk milieu* dalam arti luas atau umum. Ruang lingkupnya berkaitan dengan dan ditentukan

---

<sup>30</sup> Yulianto, *Perlindungan Dan Pengelolaan Lingkungan Di Kawasan Pesisir Dan Pulau-Pulau Kecil “Tinjauan Pasal 16 S/D Pasal 20 Undang-Undang Nomor 27 Tahun 2007 “* Skripsi Yulianto, hal. 10 – 11 .

oleh ruang lingkup pengelolaan lingkungan. Dengan demikian hukum lingkungan merupakan instrumentarium hukum bagi pengelolaan lingkungan. Mengingat pengelolaan lingkungan sebagian besar terdiri atas hukum pemerintahan atau hukum pajak. Di samping hukum lingkungan pemerintah hukum lingkungan *milieurecht* yang dibentuk oleh pemerintah pusat, adapun hukum lingkungan pemerintah yang berasal dari pemerintah daerah dan sebagian lagi dibentuk oleh badan-badan lain. Demikian pula terdapat hukum lingkungan keperdataan atau disebut juga *privaatrechtelijk milieurecht* hukum lingkungan ketatanegaraan atau *staatsrechtelijk milieurecht*, sepanjang bidang-bidang hukum ini memuat ketentuan yang berkaitan dengan pengelolaan lingkungan hidup.<sup>31</sup>

### c. Penegakan Hukum Lingkungan Hidup

Dalam rangka menghindari kerusakan pada lingkungan hidup, perlu untuk adanya penegakan hukum khususnya di bidang lingkungan hidup. Inti penegakan hukum adalah keserasian hubungan antara nilai-nilai yang terjabarkan dalam kaidah-kaidah yang mantap dan berwujud dengan perilaku sebagai rangkaian penjabaran nilai tahap akhir untuk menciptakan, memelihara dan mempertahankan kedaiaman pergaulan hidup. Penegakan hukum bukanlah semata-mata berarti pelaksanaan undang-undang, walaupun kenyataan di Indonesia kecenderungannya adalah demikian.<sup>32</sup>

Penegakan hukum, yang sering disebut dengan *law enforcement* (Inggris) ataupun *rechtshandeling* (Belanda), seringkali hanya dikaitkan dengan *force*

---

<sup>31</sup> Yulianto, *Perlindungan Dan Pengelolaan Lingkungan Di Kawasan Pesisir Dan Pulau-Pulau Kecil "Tinjauan Pasal 16 S/D Pasal 20 Undang-Undang Nomor 27 Tahun 2007"* Skripsi Yulianto, hal. 12-14.

<sup>32</sup> Soerjono Soekanto, *Faktor-faktor yang mempengaruhi Penegakan Hukum*, Rajawali, Jakarta, 1986, hal. 3.

sehingga hanya bersangkutan dengan hukum pidana saja. Pikiran seperti ini diperkuat dengan kebiasaan yang menyebut penegak hukum itu hanya polisi, jaksa dan hakim. Handhaving menurut *Notitie Handhaving Milieurecht*, adalah pengawasan dan penerapan (atau dengan ancaman) penggunaan instrument administrative, kepidanaan atau keperdataan dicapai penataan ketentuan hukum dan peraturan yang berlaku umum dan individual. Penegakan hukum lingkungan yang berlaku di Indonesia adalah dalam arti yang luas, yaitu meliputi preventif dan represif. Pengertian preventif sama dengan *compliance* yang meliputi negosiasi, supervise, penerangan, nasihat), sedangkan represif meliputi penyelidikan, penyidikan sampai pada penerapan sanksi baik administrative maupun pidana. Pilihan ini sangat cocok dengan kondisi Indonesia, di mana Pemerintah turut aktif meningkatkan kesadaran hukum masyarakat. Penegakan hukum lingkungan merupakan mata rantai terakhir dalam siklus pengaturan (*regulatory chain*), perencanaan (*policy planning*) tentang lingkungan, yang urutannya sebagai berikut:

1. Perundang-undangan (*legislation, wet en regelgeving*).
2. Penentuan standar (*standard setting, norm setting*).
3. Pemberian izin (*licencing, vergunning verening*).
4. Penerapan (*implementation, uitvoering*).
5. Penegakan hukum (*law enforcement, rechtshandhaving*).

Ada beberapa hal yang penting di ketahui mengenai apa yang menjadi hambatan dalam rangka penegakan hukum yaitu :

1. Hambatan yang bersifat alamiah.

2. Kesadaran hukum masyarakat yang masih rendah.
3. Belum lengkap Peraturan Hukum menyangkut penanggulangan masalah Lingkungan, khususnya Pencemaran, Pengurusan dan Perusakan Lingkungan.
4. Khusus untuk Penegakan Hukum Lingkungan, para Penegak Hukum belum mantap dan professional.
5. Masalah pembiayaan.<sup>33</sup>

## 2. Pertambangan

Pertambangan merupakan suatu aktivitas penggalian, pembongkaran, serta pengangkutan suatu endapan mineral yang terkandung dalam suatu area berdasarkan beberapa tahapan kegiatan secara efektif dan ekonomis serta menggunakan peralatan mekanis serta beberapa peralatan sesuai dengan perkembangan teknologi. Berdasarkan Undang – Undang Nomor 4 tahun 2009 tentang pertambangan mineral dan batu bara pasal 1 butir (1) disebutkan pertambangan adalah sebagian atau seluruh tahapan kegiatan dalam rangka penelitian, pengelolaan, dan pengusahaan mineral atau batu bara yang meliputi penyelidikan umum, eksplorasi, studi kelayakan, konstruksi, penambangan, pengolahan dan pemurnian, pengangkutan dan penjualan, serta pasca tambang (pasal 1 butir (6) Undang – Undang Nomor 4 Tahun 2009 tentang pertambangan Mineral dan Batu Bara).<sup>34</sup>

---

<sup>33</sup> Dyah Adriantini Sintha Dewi, jurnal, *Konsep Pengelolaan Lingkungan Hidup Menuju Kemakmuran Masyarakat*.

<sup>34</sup> Rizky Arie Kurniawan, skripsi, *Dampak Kebijakan Perizinan Pertambangan Terhadap Kerusakan Lingkungan Bukit Camang Bandar Lampung*. Hal.22

Pertambangan menurut Undang-Undang Nomor 4 Tahun 2009 Tentang Pertambangan Mineral dan Batu Bara adalah sebagian atau seluruh tahap kegiatan dalam rangka penelitian, pengelolaan dan pengusahaan mineral atau batubara yang meliputi penyelidikan umum, eksplorasi, studi kelayakan, konstruksi, penambangan, pengolahan dan pemurnian, pengangkutan dan penjualan, serta kegiatan pasca tambang.<sup>35</sup>

Adapun asas-asas hukum pertambangan sebagaimana tercantum dalam pasal 2 Undang-Undang Nomor 4 Tahun 2009 tentang Pertambangan mineral dan batubara. Yakni sebagai berikut:

- a. Manfaat, keadilan dan keseimbangan.

Asas manfaat adalah asas yang menunjukkan bahwa dalam melakukan penambangan harus mampu memberikan keuntungan dan manfaat sebesar-besarnya bagi peningkatan kemakmuran dan kesejahteraan rakyat. Asas keadilan yang dimaksud bahwa dalam melakukan penambangan harus memberikan peluang dan kesempatan yang sama secara proposional bagi seluruh warga negara tanpa ada yang di kecualikan. Asas keseimbangan maksudnya bahwa dalam melakukan kegiatan pertambangan wajib memperhatikan bidang-bidang lain terutama yang berkaitan langsung dengan dampaknya.

- b. Berpihakan kepada kepentingan bangsa. Asas ini bermaksud bahwa dalam melakukan kegiatan pertambangan harus berorientasi kepada kepentingan bangsa bukan kepada kepentingan individu atau golongan.

---

<sup>35</sup> Marilang, *Paradigma Hukum Pertambangan* (Makassar: Alauddin University Press, 2012), h. 205.

- c. Partisipatif, transparansi dan akuntabilitas. Asas partisipatif adalah asas yang mengkehendaki bahwa dalam melakukan kegiatan pertambangan dibutuhkan peran serta masyarakat dalam penyusunan kebijakan, pengelolaan, pemantauan dan pengawasan terhadap pelaksanaannya. Asas transparansi adalah asas yang mengamanatkan adanya keterbukaan informasi yang benar, jelas dan jujur dalam penyelenggaraan kegiatan pertambangan. Asas akuntabilitas adalah asas yang mana dalam kegiatan pertambangan dilakukan dengan cara-cara yang benar sehingga dapat di pertanggung jawabkan.
- d. Berkelanjutan dan berwawasan lingkungan Yang dimaksud dengan asas berkelanjutan dan berwawasan lingkungan adalah asa yang secara terencana mengintegrasikan dimensi ekonomi, lingkungan dan sosial budaya dalam keseluruhan usaha pertambangan mineral dan batubara untuk mewujudkan kesejahteraan masa kini dan masa mendatang.<sup>36</sup>

### **3. Geografi politik**

Manusia sebagai kajian utama ilmu geografi, terutama bidang geografi manusia, memiliki kecenderungan untuk berkelompok-kelompok atas suatu kepentingan. Politik mewadahi kepentingan-kepentingan ini dalam suatu kebijakan umum. Budiarjo menerangkan hal tersebut diputuskan oleh pemilik kekuasaan untuk memilih tujuan dan pelaksanaannya. Irisan antara keilmuan geografi dan politik memunculkan dua istilah yakni geografi politik dan geopolitik. Geografi Politik dan Geopolitik menurut Martin digunakan secara keliru karena seringkali dianggap sama. Kedua istilah ini sebenarnya ditemukan

---

<sup>36</sup> Nur Haefa Khaerunnisa, skripsi, *Tanggung Jawab Pemerintah Daerah Provinsi Sulawesi Selatan Dalam Pemberian Izin Pertambangan Bahan Galian Batuan Dan Penertiban Pertambangan Liar Di Kabupaten Gowa*, tahun 2018, hlm. 41-42.



oleh ilmuwan yang berbeda dan memiliki karakteristik yang berbeda pula. Secara rentang waktu, istilah “geografi politik” lebih dulu digunakan, namun dalam hal substansial “geopolitik” telah dibahas jauh sebelum istilahnya digunakan. Geografi Politik muncul sejak terjadi pergeseran konsentrasi ilmu geografi ke cabang manusia pada awal abad ke 20 menjadi tiga subdisiplin ilmu yang luas: geografi ekonomi, geografi sosial, dan geografi politik. Penggunaan istilah geografi politik sendiri dimulai sejak tahun 1750-an oleh filsuf Perancis, Turgot sedangkan geopolitik diciptakan oleh ilmuwan politik Swedia bernama Rudolf Kjellén pada tahun 1899. Dua puluh tiga abad sebelum kata “geopolitik” diciptakan, Aristoteles dalam Politics membahas banyak pertanyaan yang dapat digolongkan sebagai geopolitik yang sebelumnya telah diutarakan oleh Plato dan mengacu pada Hippocrates.

Geografi politik terdahulu adalah ilmu politik yang berfokus pada negara. Pemahaman geografi politik kemudian berkembang menjadi cabang pengetahuan bagi pemerintah dan administrasi negara . Geografi politik mengusung tiga hal utama, yakni kekuasaan, politik, dan kebijakan. Rangkaian ini merupakan hubungan antara faktor geografis dan kelompok-kelompok manusia yang memiliki aturan tersendiri dalam penguasaan serta pengelolaan sumberdaya. Geopolitik adalah tentang sudut pandang manusia dalam memahami dunia. Sudut pandang ini mencakup metode untuk menjelaskan dan menganalisa isu-isu negara-bangsa. Akan tetapi, pemahaman tentang geopolitik berubah-ubah seiring dengan kondisi dunia. Ó Tuathail menyatakan bahwa geopolitik makin bervariasi pasca perang dingin. Geopolitik baru telah berkembang dalam beberapa dekade

dari kajian hubungan eksternal negara hingga geopolitik sosial. Lebih luas, geopolitik baru menjadi landasan geopolitik modern. Geopolitik modern ini melingkupi geostrategi dan geoekonomi. Eksistensi geografi politik dan geopolitik sejatinya berhubungan satu sama lain. Perbedaan konteks mendasar adalah pada posisi istilah ini dapat digunakan. Geografi politik merupakan cabang dari geografi manusia, sedangkan geopolitik adalah bagian dari geografi politik. Geografi politik secara ringkas dipahami sebagai bidang ilmu dimana geopolitik adalah metode analisisnya. Oleh sebab itu, periode kemunculannya berbeda-beda.<sup>37</sup>

#### **4. Otonomi daerah**

Otonomi menurut UU No. 22/1999 tentang otonomi daerah adalah pelimpahan wewenang kepada daerah untuk mengurus daerahnya sesuai dengan UU dalam kerangka NKRI. Berdasarkan pada UU No. 22/1999, prinsip – prinsip pelaksanaan otonomi daerah menyangkut tentang :

1. Pelaksanaan otonomi daerah dilaksanakan dengan memperhatikan aspek – aspek demokrasi, keadilan, pemerataan serta potensi dan keanekaragaman daerah.
2. Pelaksanaan otonomi daerah harus sesuai dengan konstitusi negara sehingga tetap terjaga hubungan yang serasi antar pusat dan daerah serta antar daerah.
3. Pelaksanaan otonomi daerah harus meningkatkan kemandirian daerah otonom.

---

<sup>37</sup> Inka Novita Dinia, “Geografi Politik atau Geopolitik”, *Artikel Pencerdasan*. hmgp.geon August 26, 2018.

4. Membentuk peraturan daerah yang dapat membina kawasan pada aspek potensi daerah untuk peningkatan pendapatan asli daerah.<sup>38</sup>

Yang di maksud Otonomi daerah adalah hak, kewenangan dan kewajiban daerah untuk mengatur dan mengurus urusan pemerintahan sendiri di mana ia berdomisili. Kewenangan tersebut di peroleh melalui penyerahan dari pemerintah pusat kepada pemerintah daerah sesuai dengan kondisi dan kapasitas daerah yang bersangkutan. Dari pengertian tersebut Otonomi daerah juga di katakan sebagai bentuk dari di anutnya asas desentralisasi di harapkan akan dapat memberiuken pelayanan yang terbaik kepada masyarakat. Karena kewenangan yang di terima oleh daerah melalui adanya Otonomi Daerah, akan memberikan “kebebasan” kepada daerah. Dalam hal melakukan berbagai tindakan yang di harapkan akan sesuai dengan kondisi serta aspirasi masyarakatnya di wilayahnya. Anggapan tersebut di sebabkan karena secara logis pemerintah daerah lebih dekat kepada masyarakat, sehingga akan lebih tahu apa yang menjadi tuntutan dan kainginan masyarakat.<sup>39</sup>

---

<sup>38</sup> Khairul Ikhwan Damanik, dkk, *Otonomi Daerah, Etnonasionalisme, Dan Masa Depan Indonesia* (Jakarta; Yayasan Pustaka Obor, 2010 ) , h . 82.

<sup>39</sup> Sakina Nadir, Jurnal Politik Profetik, *Otonomi Derah Dan Desentralisasi Desa: menuju pemberdayaan Masyarakat Desa*, Vol.1 No 1. (Tahun 2003).

### BAB III

#### METODE PENELITIAN

##### A. *Jenis dan Lokasi Penelitian*

Dalam tulisan ini peneliti akan menggunakan jenis penelitian deskriptif kualitatif. Di mana metode penelitian kualitatif sering di sebut metode penelitian naturalistik karena penelitiannya di lakukan pada kondisi yang alamiah (*natural setting*) di sebut juga sebagai metode etnografi, karena pada awalnya metode ini lebih banyak di gunakan untuk penelitian bidang antropologi budaya di sebut sebagai metode kualitatif, karena data yang terkumpul dan analisisnya lebih bersifat kualitatif.

Penelitian kualitatif adalah metode penelitian yang berlandaskan pada filsafat postpositivisme, di gunakan untuk meneliti obyek yang alamiah, (sebagai lawannya adalah eksperimen) di mana peneliti adalah sebagai instrumen kunci, pengambilan sampel sumber data di lakukan secara purposive dan snowball, tehnik pengumpulan dengan triangulasi (gabungan), analisis data bersifat induktif/kualitatif, dan hasil penelitian lebih menekankan makna dari pada generalisasi.<sup>40</sup> lokasi penelitian ini di lakukan di hulu – hulu yaitu sungai JeneBerang kecamatan Parangloe, Kabupaten Gowa.

##### B. **Sumber data**

Sumber data diambil berdasarkan apa yang didapatkan dilapangan atau yang digunakan pada saat mewawancarai informan sesuai dengan kemampuan dari peneliti dan kecakapan informasi yang logis karena dia juga sebagai aktor untuk

---

<sup>40</sup> Sugiono, *Metode Penelitian Pendidikan* (Bandung; Alfabeta, 2012), h. 14-15.

menentukan berhasil atau tidaknya penelitian tersebut. Adapun sumber data yaitu data primer dan data sekunder.

a. Data Primer

Data primer adalah data yang mengacu pada informasi yang di peroleh dari tangan pertama oleh peneliti berkaitan dengan variabel minat tujuan spesifik study. Sumber data primer adalah responden individu, kelompok fokus, internet juga dapat menjadi sumber data primer jika kusioner di sebarakan melalui internet.

b. Data Sekunder

Data sekunder merupakan data pendukung atau data yang diperoleh secara tidak langsung atau penunjang apabila dibutuhkan. Data sekunder adalah data yang dikumpulkan dari sumber yang telah ada, sumber data sekunder adalah catatan atau dokumentasi perusahaan, publikasi pemerintah, analisis industri oleh media, situs web, internet dan seterusnya.

**C. Metode Pengumpulan Data**

Pengumpulan data dalam penelitian ini dilakukan dengan menggunakan cara sebagai berikut.

a. Observasi (pengamatan)

Observasi merupakan instrumen yang digunakan untuk melakukan pengamatan langsung tentang fenomena – fenomena yang ada kaitannya dengan masalah yang akan di bahas dalam penelitian ini. Penyaksian terhadap peristiwa-peristiwa itu bisa dengan melihat, mendengarkan, merasakan, yang kemudian

dicatat seobyektif mungkin. Peranan pengamat dapat dibedakan berdasarkan hubungan partisipatifnya dengan kelompok yang diamatinya.<sup>41</sup>

b. Wawancara

Wawancara digunakan sebagai tehnik pengumpulan data apabila peneliti ingin melakukan studi pendahuluan untuk menemukan permasalahan yang harus diteliti, dan juga apabila peneliti ingin mengetahui hal – hal dari responden yang lebih mendalam dan jumlah respondennya sedikit/kecil. Tehnik pengumpulan data ini mendasarkan diri pada laporan tentang diri sendiri atau *self – report*, atau setidak – tidaknya pada pengetahuan atau keyakinan pribadi.

c. Dokumentasi

Tehnik pengumpulan data dengan dokumentasi proses pengambilan informasi dengan cara mengambil gambar/foto secara langsung dari lokasi penelitian untuk memberikan bukti lebih penelitian lebih akurat dang penggunaannya sangat instan.

**D. Instrumen Penelitian**

Instrumen penelitian adalah alat bantu yang digunakan dalam melakukan penelitian untuk mempermudah peneliti dalam mengumpulkan informasi. Instrumen penelitian yang digunakan ini sebenarnya tergantung dari jenis penelitian yang dilakukan. Adapun instrumen penelitian yang digunakan yaitu peneliti, ponsel, panduan wawancara , buku catatan :

---

<sup>41</sup> W. Gulo, *metodologi Penelitian (Jakarta : Grasindo, 2002), h.116.*

a. Peneliti

Peneliti adalah instrumen paling penting dalam wawancara di mana peneliti dapat melakukan penelitiannya secara langsung di lapangan.

b. Ponsel

Ponsel merupakan salah satu instrumen terpenting karena fungsinya sangatlah banyak, bisa di gunakan untuk alat rekam, dokumentasi, untuk mempermudah pengambilan data, serta bukti-bukti yang lain, yang dapat di gunakan untuk melengkapi penelitian tersebut pada saat wawancara dengan informan.

c. Panduan wawancara

Panduan wawancara biasanya dilakukan pada saat wawancara langsung dilapangan dengan narasumber, dimana panduan wawancara ini disusun sebelum dilakukannya wawancara, agar dapat menjadi pedoman pengumpulan data.

d. Buku catatan.

Buku catatan sebagai instrumen penelitian sangatlah penting karena sangat berdampingan dengan alat rekam, buku catatan juga di gunakan untuk mencatat hal – hal yang paling point yang di sampaikan oleh narasumber, dan tempat daftar pertanyaan.

**E. Analisis Data**

Untuk menganalisis data-data maka penulis menggunakan tehnik-tehnik analisis data yang bersifat kualitatif, aktifitas analisis dengan cara menganalisis konteks dari telaan pustaka dan menganalisis pernyataan dari hasil wawancara yang diperoleh dari informasi yang dianggap mampu untuk memberi informasi

akurat sesuai dengan masalah penelitian. Secara rincian, tahapan analisis data dijabarkan sebagai berikut:

- a. Reduksi data merupakan salah satu dari teknik analisis data kualitatif, reduksi data adalah bentuk analisis yang menajamkan, menggolongkan, mengarahkan, membuang yang tidak perlu dan mengorganisasi data sedemikian rupa sehingga kesimpulan akhir dapat di ambil. Data yang di peroleh dari lapangan jumlahnya banyak, sehingga perlu di catat secara teliti dan rinci. Untuk itu perlu segera di lakukan analisis data melalui redaksi data.
- b. Penyajian data merupakan salah satu dari analisis data kualitatif. Penyajian data adalah kegiatan ketika sekumpulan informasi disusun, sehingga memberikemungkinan adanya penarikan kesimpulan. Bentuk penyajian data kualitatif berupa teks naratif, matrikx, grafik, jaringan dan bagan. Dalam penelitian kualitatif dimana penyajian data dilakukan dalam bentuk uraian singkat, bagan, hubungan antar kategori, dan sesjenisnya.
- c. Penarikan kesimpulan adalah hasil analisis yang dapat di gunakan untuk mengambil tindakan, kesimpulan dalam penelitian kualitatif merupakan temuan baru yang sebelumnya belum pernah ada, temuan dapat berupa deskripsi atau gambaran suatu objek yang sebelumnya masi remang-remang atau bahkan gelap. Kesimpulan ini dapat berupa hubungan kausal atau interaktif, maupun hipotesis atau teori.<sup>42</sup>

---

<sup>42</sup> Jalin kata, *tekhnik Analisis Data Kualitatif*, november 2015



## **BAB IV**

### **HASIL DAN PEMBAHASAN**

Penjelasan objek lokasi di bahas lebih awal untuk mengetahui objek terlebih dahulu sebelum mengkaji lebih jauh permasalahan apa yang ada dalam apa yang di angkat dalam tulisan ini atau dalam penelitian ini. Penulis kemudian memberikan gambaran umum mengenai lokasi penelitian, karena sangat memberikan andil bagi peneliti untuk mengumpulkan data, di sisi lain pentingnya mengetahui lokasi penelitian agar dalam mengambil data dapat memudahkan pelaksanaan penelitian dengan mengetahui situasi baik dari segi kondisi wilayah, jarak, dan karakteristik penduduknya sebagai objek penelitian.

#### ***A. Profil Kabupaten Gowa***

Profil Kabupaten Gowa yang dipaparkan dalam tulisan ini adalah sebagai penjelasan tentang gambaran umum Kabupaten Gowa yang dianggap sangat di butuhkan untuk dapat di pahami dan menganalisis permasalahan yang di angkat oleh penulis yang meliputi selayang pandang, letak geografis, kondisi sosial, dan keadaan penduduk.

##### **1. Selayang Pandang**

Sebelum Kerajaan Gowa terbentuk, terdapat 9 (sembilan) Negeri atau Daerah yang masing-masing dikepalai oleh seorang penguasa yang merupakan Raja Kecil. Negeri ini ialah Tombolo, Lakiung, Samata, Parang-parang, Data, Agang Je'ne, Bisei, Kalling dan Sero. Pada suatu waktu Paccallayya bersama Raja-Raja kecil itu masygul karena tidak mempunyai raja, sehingga mereka

mengadakan perundingan dan sepakat memohon kepada Dewata agar menurunkan seorang wakilnya untuk memerintah Gowa. Peristiwa ini terjadi pada tahun 1320 (Hasil Seminar Mencari Hari Jadi Gowa) dengan diangkatnya Tumanurung menjadi Raja Gowa maka kedudukan sembilan raja kecil itu mengalami perubahan, kedaulatan mereka dalam daerahnya masing-masing dan berada di bawah pemerintahan Tumanurung Bainea selaku Raja Gowa Pertama yang bergelar Karaeng Sombaya Ri Gowa. Raja kecil hanya merupakan Kasuwiyang Salapanga (Sembilan Pengabdian), kemudian lembaga ini berubah menjadi Bate Salapang (Sembilan Pemegang Bendera).<sup>43</sup>

Pada tahun 1950 berdasarkan Undang-Undang Nomor 44 Tahun 1950 Daerah Gowa terbentuk sebagai Daerah Swapraja dari 30 daerah Swapraja lainnya dalam pembentukan 13 Daerah Indonesia Bagian Timur. Sejarah Pemerintahan Daerah Gowa berkembang sesuai dengan sistem pemerintahan negara. Setelah Indonesia Timur bubar dan negara berubah menjadi sistem Pemerintahan Parlemen berdasarkan Undang-Undang Dasar Sementara (UUDS) tahun 1950 dan Undang-undang Darurat Nomor 2 Tahun 1957, maka daerah Makassar bubar. Pada tanggal 17 Januari 1957 ditetapkan berdirinya kembali Daerah Gowa dalam wadah Negara Kesatuan Republik Indonesia dan ditetapkan sebagai daerah Tingkat II. Selanjutnya dengan berlakunya Undang-undang Nomor 1 tahun 1957 tentang Pemerintahan Daerah untuk seluruh wilayah Indonesia tanggal 18 Januari 1957 telah dibentuk Daerah-daerah Tingkat II. Berdasarkan Undang-Undang Nomor 29 tahun 1957 sebagai penjabaran Undang-Undang Nomor 1 tahun 1957

---

<sup>43</sup> Gowakab.go.id. Di akses pada tanggal: Sabtu, 7 maret 2020 pukul 14.21.

mencabut Undang-Undang Darurat No. 2 Tahun 1957 dan menegaskan Gowa sebagai Daerah Tingkat II yang berhak mengurus rumah tangganya sendiri. Untuk operasionalnya dikeluarkanlah Surat Keputusan Menteri Dalam Negeri Nomor U.P/7/2/24 tanggal 6 Pebruari 1957 mengangkat Andi Ijo Karaeng Lalolang sebagai Kepala Daerah yang memimpin 12 (dua belas) Daerah bawahan Distrik yang dibagi dalam 4 (empat) lingkungan kerja pemerintahan yang disebut koordinator masing-masing :

- a. Koordinator Gowa Utara, meliputi Distrik Mangasa, Tombolo, Pattallassang, Borongloe, Manuju dan Borisallo. Koordinatornya berkedudukan di Sungguminasa.
- b. Koordinator Gowa Timur, meliputi Distrik Parigi, Inklusif Malino Kota dan Tombolopao. Koordinatonya berkedudukan di Malino.
- c. Koordinator Gowa Selatan, meliputi Distrik Limbung dan Bontonompo. Koordinatornya berkedudukan di Limbung.
- d. Koordinator Gowa Tenggara, meliputi Distrik Malakaji, koordinatornya berkedudukan di Malakaji.

Pada tahun 1960 berdasarkan kebijaksanaan Pemerintah Pusat di seluruh Wilayah Republik Indonesia diadakan Reorganisasi Distrik menjadi Kecamatan. untuk Kabupaten Daerah Tingkat II Gowa yang terdiri dari 12 Distrik diubah menjadi 8 Kecamatan masing-masing :

- a. Kecamatan Tamalate dari Distrik Mangasa dan Tombolo.
- b. Kecamatan Panakkukang dari Distrik Pattallassang.
- c. Kecamatan Bajeng dari Distrik Limbung.

- d. Kecamatan Pallangga dari Distrik Limbung.
- e. Kecamatan Bontonompo dari Distrik Bontonompo
- f. Kecamatan Tinggimoncong dari Distrik Parigi dan Tombolopao
- g. Kecamatan Tompobulu dari Distrik Malakaji.
- h. Kecamatan Bontomarannu dari Distrik Borongloe, Manuju dan Borisallo.<sup>44</sup>

Berdasarkan Peraturan Pemerintah Nomor 51 Tahun 1971 tentang perluasan Kotamadya Ujung Pandang sebagai Ibukota Propinsi, Pemerintah Kabupaten Daerah Tingkat II Gowa menyerahkan 2 (dua) Kecamatan yang ada di wilayahnya, yaitu Kecamatan Panakkukang dan sebagian Kecamatan Tamalate dan Desa Barombong Kecamatan Pallangga (seluruhnya 10 Desa) kepada Pemerintah Kotamadya Ujung Pandang. Terjadinya penyerahan sebagian wilayah tersebut, mengakibatkan makna samarnya jejak sejarah Gowa di masa lampau, terutama yang berkaitan dengan aspek kelautan pada daerah Barombong dan sekitarnya. Hal ini mengingat, Gowa justru pernah menjadi sebuah Kerajaan Maritim yang pernah jaya di Indoneia Bagian Timur, bahkan sampai ke Asia Tenggara. Dengan dilaksanakannya Undang-Undang Nomor 51 tahun 1971, maka praktis wilayah Kabupaten Daerah Tingkat II Gowa mengalami perubahan yang sebelumnya terdiri dari 8 (delapan) Kecamatan dengan 56 Desa menjadi 7 (tujuh) Kecamatan dengan 46 Desa. Sebagai akibat dari perubahan itu pula, maka Pemerintah Daerah Kabupaten Gowa berupaya dan menempuh kebijaksanaan-kebijaksanaan yang didukung oleh Gubernur Kepala Daerah Tingkat I Sulawesi Selatan dengan membentuk 2 (dua) buah Kecamatan yaitu Kecamatan Somba

---

<sup>44</sup> Gowakab.go.id. Di akses pada tanggal: Sabtu, 7 maret 2020 pukul 14.21.

Opu dan Kecamatan Parangloe. Guna memperlancar pelaksanaan pemerintahan dan pembangunan masyarakat Kecamatan Tompobulu, maka berdasarkan Surat Keputusan Gubernur Kepala Daerah Tingkat I Propinsi Sulawesi Selatan No.574/XI/1975 dibentuklah Kecamatan Bungaya hasil pemekaran Kecamatan Tompobulu. Berdasarkan PP No. 34 Tahun 1984, Kecamatan Bungaya di defenitifkan sehingga jumlah kecamatan di Kabupaten Gowa menjadi 9 (sembilan).<sup>45</sup>

Selanjutnya pada tahun 2006, jumlah kecamatan di Kabupaten Gowa telah menjadi 18 kecamatan akibat adanya pemekaran di beberapa kecamatan dengan jumlah desa/kelurahan definitif pada tahun 2006 sebanyak 167 dan 726 dusun/lingkungan. Dalam sejarah perkembangan pemerintahan dan pembangunan mulai dari zaman kerajaan sampai dengan era kemerdekaan dan reformasi, wilayah Pemerintah Kabupaten Gowa telah mengalami perkembangan yang cukup pesat. Sebagai daerah agraris yang berbatasan langsung dengan Kota Makassar Ibu Kota Propinsi Sulawesi Selatan menjadikan Kabupaten Gowa sebagai daerah pengembangan perumahan dan permukiman selain Kota Makassar. Kondisi ini secara gradual menjadikan daerah Kabupaten Gowa yang dulunya sebagai daerah agraris sentra pengembangan pertanian dan tanaman pangan yang sangat potensial, juga menjadi sentra pelayanan jasa dan perekonomian. Dalam sejarah keberadaan Pemerintah Kabupaten Daerah Tingkat II sejak tahun 1957 sampai sekarang telah mengalami 12 (dua belas) kali pergantian Bupati. 11 (sebelas) kali diantaranya berdasarkan pengangkatan secara langsung oleh

---

<sup>45</sup> Gowakab.go.id. Di akses pada tanggal: Sabtu, 7 maret 2020 pukul 14.21.

Menteri Dalam Negeri. Satu kali berdasarkan hasil pemilihan secara langsung oleh rakyat Kabupaten Gowa. Untuk lebih jelasnya dapat dilihat pada tabel berikut.<sup>46</sup>

**Tabel 1.1 Bupati Kabupaten Gowa Dari Tahun 1957 sampai sekarang.**

No	Nama	Tahun
1	Andi Idjo Karaeng Lalolang	1957-1960
2	Andi Tau	1960-1967
3	H. M. Yasin Limpo	Karetaker
4	Andi Bachtiar	Karetaker
5	K. S. Mas'ud	1967-1976
6	H. Muhammad Arif Sirajuddin	1976-1984
7	H. A. Kadir Dalle	1984-1989
8	H. A. Aziz Umar	1989-1994
9	H. Syahrul Yasin Limpo, SH., M.Si	1994-2002
10	Drs. H. Hasbullah Djabar, M.Si	2002-2004
11	H. Andi Baso Machmud	Karetaker
12	H. Ichsan Yasin Limpo, SH.	2005-1015
13	Adnan Purichta Ichsan SH, MH	2015-sekarang

## 2. Letak Geografis

Kabupaten Gowa adalah salah satu Daerah Tingkat II di Provinsi Sulawesi Selatan, Indonesia. Ibu kota kabupaten ini terletak di Kota Sungguminasa. Kabupaten ini memiliki luas wilayah 1.883,32 km<sup>2</sup> atau sama dengan 3,01% dari luas wilayah Provinsi Sulawesi Selatan dan berpenduduk sebanyak ± 652.941

<sup>46</sup> Gowakab.go.id. Di akses pada tanggal: Sabtu, 7 maret 2020 pukul 14.21.

jiwa, dimana bahasa yang digunakan di kabupaten ini adalah bahasa Makassar dengan suku Konjo Pegunungan yang mendiami hampir seluruh Kabupaten Gowa. Penduduk di kabupaten ini mayoritas beragama Islam. Kabupaten ini berada pada 12°38.16' Bujur Timur dari Jakarta dan 5°33.6' Bujur Timur dari Kutub Utara. Sedangkan letak wilayah administrasinya antara 12°33.19' hingga 13°15.17' Bujur Timur dan 5°5' hingga 5°34.7' Lintang Selatan dari Jakarta. Kabupaten yang berada pada bagian selatan Provinsi Sulawesi Selatan ini berbatasan dengan 7 kabupaten/kota lain, yaitu di sebelah Utara berbatasan dengan Kota Makassar dan Kabupaten Maros. Di sebelah Timur berbatasan dengan Kabupaten Sinjai, Bulukumba, dan Bantaeng. Di sebelah Selatan berbatasan dengan Kabupaten Takalar dan Jeneponto sedangkan di bagian Barat berbatasan dengan Kota Makassar dan Takalar. Wilayah Kabupaten Gowa terbagi dalam 18 Kecamatan dengan jumlah Desa/Kelurahan definitif sebanyak 169 dan 726 Dusun/Lingkungan. Wilayah Kabupaten Gowa sebagian besar berupa dataran tinggi berbukit-bukit, yaitu sekitar 72,26% yang meliputi 9 kecamatan yakni Kecamatan Parangloe, Manuju, Tinggimoncong, Tombolo Pao, Parigi, Bungaya, Bontolempangan, Tompobulu dan Biringbulu. Selebihnya 27,74% berupa dataran rendah dengan topografi tanah yang datar meliputi 9 Kecamatan yakni Kecamatan Somba Opu, Bontomarannu, Pattallassang, Pallangga, Barombong, Bajeng, Bajeng Barat, Bontonompo dan Bontonompo Selatan.<sup>47</sup> Berikut adalah tabel mengenai pembagian luas wilayah kabupaten Gowa.

---

<sup>47</sup> sulselprov.go.id. Di akses pada tanggal: Sabtu, 07 maret 2020 pukul 15.21.

**Tabel 1.2 Pembagian wilayah Kabupaten Gowa.**

<b>No</b>	<b>Kecamatan</b>	<b>Luas (km<sup>2</sup>)</b>	<b>Persentase (%)</b>	<b>Jumlah Desa/Kelurahan</b>
1	Bontonompo	30,39	1,61	14
2	Bontonompo selatan	29,24	1,55	9
3	Bajeng	60,09	3,19	14
4	Bajeng Barat	19,04	1,01	7
5	Pallangga	48,24	2,56	16
6	Barombong	20,67	1,10	7
7	Sumba Opu	28,09	1,49	14
8	Bontomarannu	52,63	2,79	9
9	Pattallassang	84,96	4,51	8
10	Parangloe	221,26	11,75	7
11	Manuju	91,90	4,88	7
12	Tinggimoncong	142,87	7,59	7
13	Tombolo Pao	251,82	13,37	9
14	Parigi	132,76	7,05	5
15	Bungayya	175,53	9,32	7
16	Bontolempangan	142,46	7,56	8
17	Tompobulu	132,54	7,04	8
18	Biringbulu	218,84	11,62	11
<b>Jumlah</b>		<b>1.883,33</b>	<b>100,00</b>	<b>167</b>

Topografi Kabupaten Gowa sebagian besar berupa dataran tinggi berbukit-bukit, yaitu sekitar 72,26% yang meliputi 9 kecamatan yakni Kecamatan Parangloe, Manuju, Tinggimoncong, Tombolo Pao, Parigi, Bungaya, Bontolempangan, Tompobulu dan Biringbulu. Selebihnya 27,74% berupa dataran



rendah dengan topografi tanah yang datar meliputi 9 Kecamatan yakni Kecamatan Somba Opu, Bontomarannu, Pattallassang, Pallangga, Barombong, Bajeng, Bajeng Barat, Bontonompo dan Bontonompo Selatan. Dari total luas Kabupaten Gowa, 35,30% mempunyai kemiringan tanah di atas 40 derajat, yaitu pada wilayah Kecamatan Parangloe, Tinggimoncong, Bungaya, Bontolempangan dan Tompobulu. Dengan bentuk topografi wilayah yang sebahagian besar berupa dataran tinggi, maka wilayah Kabupaten Gowa dilalui oleh 15 sungai besar dan kecil yang sangat potensial sebagai sumber tenaga listrik dan untuk pengairan. Salah satu diantaranya sungai terbesar di Sulawesi Selatan adalah sungai Jeneberang dengan luas 881 Km<sup>2</sup> dan panjang 90 Km. Di atas aliran sungai Jeneberang oleh Pemerintah Kabupaten Gowa yang bekerja sama dengan Pemerintah Jepang, telah membangun proyek multifungsi DAM Bili-Bili dengan luas + 2.415 Km<sup>2</sup> yang dapat menyediakan air irigasi seluas + 24.600 Ha, konsumsi air bersih (PAM) untuk masyarakat Kabupaten Gowa dan Makassar sebanyak 35.000.000 m<sup>3</sup> dan untuk pembangkit tenaga listrik tenaga air yang berkekuatan 16,30 Mega Watt. Seperti halnya dengan daerah lain di Indonesia, di Kabupaten Gowa hanya dikenal dua musim, yaitu musim kemarau dan musim hujan. Biasanya musim kemarau dimulai pada Bulan Juni hingga September, sedangkan musim hujan dimulai pada Bulan Desember hingga Maret. Keadaan seperti itu berganti setiap setengah tahun setelah melewati masa peralihan, yaitu Bulan April-Mei dan Oktober-November. Curah hujan di Kabupaten Gowa yaitu 237,75 mm dengan suhu 27,125°C. Curah hujan tertinggi yang dipantau oleh beberapa stasiun/pos pengamatan terjadi pada Bulan Desember yang mencapai

rata-rata 676 mm, sedangkan curah hujan terendah pada Bulan Juli - September yang bisa dikatakan hampir tidak ada hujan.<sup>48</sup>

Salah satu kecamatan yang akan kita bahas di sini adalah Kecamatan Parangloe. Kecamatan tersebut adalah salah satu kecamatan yang berlokasi di Kabupaten Gowa, dibangun sesuai dengan Peraturan daerah No. 7 Tahun 2005, secara terstruktur Kecamatan tersebut dibagi menjadi tujuh Desa dan Kelurahan yaitu Kelurahan Lanna, Kelurahan Boontoparang, Desaa Borisaallo, Desaa Lonjooboko, Desa Belapuunranga, Dsa Belaabori, Desa Bontookassi, Kecamatan Paraangloe, dengan luas wilayah kurang lebih 221,26 KM<sup>2</sup>, kecamatan Parangloe ini sendiri terdiri dari 20 Dusun atau Lingkungan, 48 RK/RW dan 108 RT, berada di dataran tinggi yang berbatasan dengan wilayah sebelah utara dengan Kabupaten Maros, bagian selatan berbaatasan dengan Kecamatan Manuju, bagian barat berbatasan deangan Kecamatan Pattallasang dan Kecamatan Bontomarannu, bagian timur berbatasan dengan Keccamatan Tinggimoncong, dengan ketinggian 92 sampai 750 meter dari permukaan laut. Ibu kota kecamatan Parangloe berada dikelurahan Lanna yang berjarak kurang lebih 40 KM dari ibu kota Kabupaten Gowa yaitu Ssungguminasa yang dapat ditempuh sekitar 45 menit. Adapun jumlah Penduduk Kecamatan Parangloe sebanyak 19.592 jiwa, laki-laki 9.031 jiwa dan perempuan 10.561 jiwa, mayoritas penduduk Kecamatan Parangloe 100 persen beragama islam sebagaimana daerah yang berada di sekitarnya. Adapun Fasilitas umum pendidikan yang berada di Kecamatan Parangloe yaitu 7 unit PAUD SPAS, 1 unit PAUD pusat, 6 Unit Taman Kanak-Kanak, 4 unit Sekolah

---

<sup>48</sup> *sulselprov.go.id*. Di akses pada tanggal: Sabtu 07 Maret 2020 pukul 15.30.

Dasar Negeri, 12 unit Sekolah Dasar Inpres, 2 unit SD Transmigrasi, 2 unit Sekolah Menengah Pertama, 1 unit Sekolah Menengah Atas, 1 unit Madrasah Tsanawiyah dan 1 unit Madrasah Aliyah, adapun fasilitas umum kesehatan yaitu Puskesmas Parangloe dan Pustu 7 unit.<sup>49</sup>

Sebagai salah satu kecamatan yang tergabung dalam satuan daerah pengembangan B, wilayah ini diprioritaskan adalah pengembangan dibidang pertanian, industri, pertambangan, pariwisata dan jasa. Salah satunya adalah Keberadaan waduk serba guna Bili-Bili yang berfungsi sebagai pengendali banjir daerah hilir, pemasok air keperluan air minum, industri dan irigasi, PLTA dan perikanan darat yang menurun karena adanya bencana alam Bawakaraeng yang menyebabkan air berkeruh dan banyak endapan lumpur diarea DAM Bili-Bili sehingga diperlukan penanganan cukup serius dalam pemulihan fungsinya. Secara umum fungsi Bili-Bili sejak tahun 1998 , tetapi ada beberapa permasalahan utama yang dihadapi oleh masyarakat wilayah ini sebagai berikut :

1. Bendungan Bili-bili elum berfungsi dengan baik pasca bencana.
2. Lahan yang digunakan untuk sector pertanian masih mengandalkan curah hujan sehingga produksinya belum optimal.
3. Tanaman buah-buahan seperti mangga, rambutan, serta sayur mayur sangat berpotensi untuk dikembangkan, tetapi belum berjalan dengan baik dan dapat menunjang kelestarian lingkungan DAM Bili-Bili sebagai obyek wisata.
4. Slain itu ada beberapa komoditas yang berpotensi dikembangkan yaitu tanaman perkebunan seperi jambu mete, tanaman obat-obatan, sektor

---

<sup>49</sup> *Gowakab.go.id*. Kecamatan Parangloe. Di akases pada tanggal: Sabtu 07 Maret 2020 pukul 16.43.

perikanan budidaya kolam dan sungai/kerambah, serta sektor peternakan ternak sapi potong, kerbau dan kambing.

5. Sarana transportasi dan fasilitas umum seperti jalan yang tidak memadai, sebagai contoh jalan penghubung antar desa, antar dusun dan lingkungan yang perlu di tingkatkan.
6. Rendahnya tingkat pendidikan dan ketrampilan tenaga kerja.

### 3. Karakteristik penduduk

Kabupaten Gowa adalah salah satu daerah tingkat II di provinsi Sulawesi Selatan Indonesia. Ibu kota Kabupaten ini terletak di Kota Sungguminasa. Kabupaten ini memiliki luas wilayah 1.883,32 km<sup>2</sup> atau sama dengan 3,01 % dari luas wilayah provinsi Sulawesi Selatan dan berpenduduk sebanyak 652.941 jiwa, dimana bahasa yang digunakan di Kabupaten ini adalah bahasa Makassar dengan suku Konjo pengunungan yang hampir seluruh Kabupaten Gowa. Penduduk di kabupaten ini mayoritas beragama islam.<sup>50</sup> Dan ada juga yang bergama non islam seperti di salah satu kecamatan Tombolo Pao yang bernama dusun Balang Buki.

**Tabel 1.3 jumlah penduduk kabupaten gowa menurut kecamatan dan jenis kelamin, pada pertengahan tahun 2017.<sup>51</sup>**

No	Kecamatan	Laki – Laki	Perempuan	Jumlah
	(1)	(2)	(3)	(4)
1.	Bontonompo	20.086	22.024	42.110
2.	Bontonompo Selatan	14.387	15.495	29.882

<sup>50</sup> Laporan final rpi2-jm kabupaten gowa tahun 2015-2019. Di akses pada tanggal: Kamis 12 Maret pukul 22.00.

<sup>51</sup> Badan Pusat Statistik. *Penduduk Kabupaten Gowa Pertengahan Tahun 2017*. Di akses pada tanggal: Kamis 12 Maret 2020 pukul 22.08.

3.	Bajeng	34.487	35.240	69.727
4.	Bajeng Barat	12.220	12.886	25.106
5.	Pallangga	61.340	62.709	124.049
6.	Barombong	19.898	20.364	40.262
7.	Somba Opu	83.828	84.193	168.021
8.	Bontomarannu	17.661	17.902	35.563
9.	Pattallassang	12.229	12.137	24.366
10.	Parangloe	9.104	9.593	18.643
11.	Manuju	7.271	7.786	15.057
12.	Tinggimoncong	11.902	12.163	24.065
13.	Tombolo Pao	14.955	14.508	29.463
14.	Parigi	5.964	6.744	12.708
15.	Bungayya	7.900	8.586	16.468
16.	Bontolempangan	5.802	8.568	16.468
17.	Tompobulu	13.840	14.864	28.704
18.	Biringbulu	15.360	16.320	31.680
	<b>JUMLAH</b>	<b>368.234</b>	<b>379.966</b>	<b>748.200</b>

#### 4. Bagaimana pengelolaan lingkungan hidup Sungai JeneBerang selanjutnya pasca bencana banjir ?

Maraknya kerusakan lingkungan hidup telah menimbulkan dampak yang sangat merugikan bagi umat manusia, yang di pengaruhi oleh bebrapa faktor baik dari faktor alam maupun faktor manusia , faktor alam berupa tsunami, longsor, dan kemudian faktor manusia ada seperti penggalian bahang tambang yang tidak sesuai prosedur pertambangan pencemaran air dan lain lain. Maka dari

itu perlu di perhatikan bagaimana pengelolaan lingkungan hidup agar kita semua terhindar dari hal – hal yang tidak kita inginkan.

Pengelolaan lingkungan hidup bukan semata mata menjadi tanggung jawab pemerintah, akan tetapi juga menjadi tanggung jawab swasta dan masyarakat, sangat penting dan perang sertanya dalam melaksanakan kebijaksanaan Pengelolaan Lingkungan Hidup. Negara hukum sebagai salah satu konsep yang mapan termasuk dalamnya meliputi perangkat negara , khususnya perangkat pemerintah yang dalam tindakan – tindakannya baik terhadap para warga negara maupun dalam hubungannya dengan institusi negara lain. Tidak boleh sewenang-wenang melainkan harus memperhatikan peraturan – peraturan hukum yang berlaku. Begitu pun dengan para anggota masyarakat, dalam hubungan kemasyarakatan juga harus tunduk kepada peraturan hukum yang berlaku. Setiap orang mempunyai hak dan kewajiban berperan serta dalam rangka pengelolaan lingkungan hidup, sehingga dapat tercapai kelestarian fungsi lingkungan hidup.<sup>52</sup> Hubungan yang baik antara pemerintah, perangkat pemerintah serta masyarakat sangatlah di butuhkan dalam menjaga kelestarian lingkungan hidup. Hubungan yang di maksud dapat berupa gotong royong.

Pada dasarnya tuhan menciptakan manusia sebagai khalifah yang berarti pengganti, pemimpin, ataupun dalam pemaknaan lain bermakna pengurus alam semesta, memiliki tanggung jawab yang sangat besar dalam menjaga keseimbangan baik itu terhadap pencipta maupun terhadap sesama mahluk lainnya. Sebagai mahluk yang memiliki penciptaan yang paling sempurna,

---

<sup>52</sup>Wirjono Prodjodikoro, *Asas - Asas Ilmu Negara Hukum dan Politik*, Eresco, Jakarta, 1991.hlm.37.

manusia seyogyanya bisa memperlihatkan akan posisi derajatnya sebagai khalifah di muka bumi. Namun semakin manusia memperlihatkan tingkat derajatnya dengan pemikirannya, semakin ada yang dirugikan olehnya tak terlebih lagi terhadap lingkungan. Pepohonan ditebang, akar rumput dimatikan, sungai-sungai digali kemudian dijadikan tambang demi mendapatkan kepuasan materi.

Sehingga atas kesadaran inilah peneliti mencoba menelaah berbagai kasus yang ada yang bersentuhan langsung dengan lingkungan. Parangloe adalah salah satu daerah tambang di kabupaten gowa, sebagai daerah dengan kondisi geografis tepat dibawa kaki gunung bawakaraeng, tentu hal ini menjadi keuntungan dari segi kekayaan alam. Tanah yang subur, jalur sungai yang panjang telah dimanfaatkan masyarakat sebagai ladang mata pencaharian. Simbiosis parasitisme adalah kata yang paling tepat untuk menggambarkan akan kondisi manusia dengan alam. Manusia terus melakukan eksplorasi dan ekspansi, dilain sisi tidak ada tindakan reboisasi dan reklamasi atas kerusakan yang ditimbulkan. Maka dari itu hal ini perlu menjadi perhatian kita bersama baik dari pemerintah ataupun masyarakat secara umum dalam menyelesaikan masalah lingkungan. Seperti apa yang telah diutarakan oleh salah satu informen setelah peneliti melakukan penelitian bahwa”.

1. Bapak camat Kecamatan Parangloe

“...jadi begini kita itu manusia, Tuhan juga yang mengatur semua itu jadi banyak persepsi bahwa banyak penambang di samping juga terkait dengan penambang itu kalau tidak di ambil atau di biarkan begitu saja bisa tertumbang itu bendungan, namanya musibah wallahu A’lam, jadi banyak persepsi yang mengatakan bahwa banjir ini karena adanya penambang ada dampak negatif ada dampak positifnya, terkait itu pertambangan awalnya di kabupaten sekarang kan di provinsi. Terkait dengan itu banyak penambang yang ketika mau menambang kita arahkan suatu komando harus di bawah naungan Perusda. Tapi banyak yang menjadi simalakama barang kali, tapi ujung ujungnya kalau negatifnya di bilang banyak, dan dampak positif juga

banyak, misal pegerukan sedimen, pertambangan ini di lakukan di bawah naungan Perusda supaya ada PAD masuk, untuk pembangunan. Mengenai tambang liar sudah beberapakali tim dari Kabupaten untuk melakukan operasi tapi operasi itu bocor dan kemudian penambang meninggalkan lokasi pada saat di lakukan operasi, kalau tidak memiliki izin ya di tangkap saja, ya namanya masyarakat ada yang taat dan ada yang lalu lintas. Mengenai masyarakat yang protes tentu ada, ya kami berhentikan tambang ini seperti sawah. Dan sudah di tangani oleh “pompengan” atau BBWSPJ yang melakukan kordinasi dengan Pemda dan Perusda. BBWSPJ ini mengikat tiga sungai yaitu Sinjai, Bone, Gowa. Masalah caleg yang menunggangi pertambangann atau tambang yang menunggangi caleg tergantung dari personnya dan selama ini belum ada.”<sup>53</sup>

BBWSPJ adalah singkatan dari Balai Besar Wilayah Sungai Pompengan Jeneberang yang bertujuan untuk memantau perkembangan bili – bili seperti pengerjaan proyek infrastruktur milasnya irigasi, bendungan yang akan di peruntukkan oleh orang banyak, BBWSPJ ini sendiri tidak hanya mengawasi masalah pembangunan, tetapi mengawasi mengenai lingkungan yang ada di sepanjang sungai Jeneberang, seperti dengan adanya pertambangan yang menyebabkan kerusakan baik kecil maupun besar terutama kepada penambang yang nakal atau liar.

Dan sebagai timbal balik antara masyarakat yang membutuhkan hasil dari pertambangan ini yang di angkut dari Parangloe ke Makassar dan sekitarnya ada efek negatif seperti di katakan oleh bapak Camat bahwa sampah dari Makassar di angkut ke Parangloe dan di tumpahkan di sana oleh supir truk yang akan membawa hasil tambang kembali ke Makassar. kerusakan juga di akibatkan oleh beberapa truk yang tidak taat peraturan misalnya yang kelebihan muatan, ada yang tidak menutup muatan memakai tenda. Guna menjaga infrastruktur jalan dari kerusakan hingga mengurangi angka kecelakaan lalu lintas tersebut, Kementerian

---

<sup>53</sup> Mappatangka (42 Tahun), Camat Parangloe, Wawawancara, di Kantor Kecamatan Parangloe, 11 Februari 2020.



Perhubungan menerbitkan surat edaran Nomor SE 21 Tahun 2019 tentang Pengawasan Terhadap Mobil Barang atas Pelanggaran Muatan Lebih (*Over Loading*) dan/atau Pelanggaran Ukuran Lebih (*Over Dimension*). Dalam surat edaran yang telah ditetapkan pada 11 Oktober 2019 oleh Menteri Perhubungan Budi Karya Sumandini ini, dijekaskan bahwa pengawasan akan di lakukan terhadap mobil barang. Selain itu kemenhub akan mengawasi dan melaksanakan penegakan hukum secara tegas terhadap pelanggaran muatan lebih/atau ukuran lebih.<sup>54</sup> Dengan adanya surat edaran Nomor SE 21 Tahun 2009 merupakan salah satu bentuk keseriusan dari Kementerian Perhubungan dalam menanggapi hal tersebut, yang di mana di mulai dari pengawasan sampai sanksi hukum yang tegas kepada pelanggar. Berikut ini salah satu gambar mobil dam pasir yang memenuhi persyaratan untuk pengangkutan pasir .



Gambar 1 : mobil truk dam pasir tanpa penutup/tenda

---

<sup>54</sup> Ilyas Istianur Praditya. *Liputan 6.com*. di akses pada tanggal jumat 18 juni 2020 pukul 21.44.



Gambar 2: mobil dam pasir memakai tenda

Gambar di atas adalah perbedaan antara mobil dam pasir yang sesuai aturan pada saat mengangkut pasir hasil tambang, di mana pada gambar pertama tidak memakai penutup bak berupa tenda yang bisa mengakibatkan debu pasir yang bisa menghalangi penglihatan pengemudi yang berada di belakang mobil tersebut.

Dampak nyata yang ditimbulkan oleh muatan berlebih (overloading) atau kendaraan truk bertonase berat adalah kerusakan jalan sebelum periode/ umur teknis rencana tercapai, dimana jalan merupakan sarana untuk publik jika kerusakan jalan memperpendek umur jalan, maka dibutuhkan dana untuk memperbaiki kembali jalan yang rusak. Kalau kerusakan itu tidak terjadi, anggaran dana tersebut bisa digunakan oleh pemerintah untuk membangun jalan di daerah terisolir. Menurut Bina Marga No. 03/MN/B/1983 tentang manual pemeliharaan jalan, jenis kerusakan jalan digolongkan sebagai berikut:

- a. Kerusakan fungsional, dimana struktur jalan tidak dapat lagi melayani lalu lintas sesuai dengan fungsi yang diharapkan, yaitu aman dan

nyaman. Kerusakan ini dapat dilihat dari tingkat ketidakrataan permukaan jalan.

- b. Kerusakan struktural, kerusakan terjadi pada satu atau lebih lapis pengkerasan. Kerusakan ini bersifat progresif, jika tidak ditangani akan cepat menjadi kerusakan yang lebih besar. Pengawasan jalan umum bagi kendaraan angkutan barang oleh pemerintah daerah melalui Dinas Perhubungan dengan melakukan pembinaan untuk meningkatkan ketaatan/kewajiban penanggung jawab usaha dan/atau pengguna atau pemegang izin jalan umum, pembinaan berupa pemberian penyuluhan mengenai peraturan daerah ini.<sup>55</sup>

Tidak bisa di pungkiri bahwa kerusakan kerusakan itu tidak terjadi dengan melihat fakta yang ada di lapangan, yang di mana kebanyakan mobil dan pasir kelebihan muatan dan tidak menutup bak memakai tenda, efek dari itu ya bisa memperpendek usia jalan aspal atau rusak lebih cepat dari waktu yang sudah di perkirakan, Kalau kerusakan itu tidak terjadi, anggaran dana tersebut bisa digunakan oleh pemerintah untuk membangun jalan didaerah terisolir. Dan kalo sebaliknya bisa jadi anggaran itu di pergunakan untuk membenahi lagi jalanan yang rusak.

## 2. Bapak kasubag Perencanaan dan pelaporan.

“...apabila terjadi pengrusakan lingkungan atau pencemaran lingkungan kita langsung turun tangan satu hari, mengenai sampah yang di angkut dari Makassar ke Parangloe kami baru mendengar, karena tidak ada rekomendasi dan itu akan menjadi temuan, karena seperi itu kalo tidak memiliki izin itu akan menjadi kasus dan ada yang namanya pengelolaan sampah terpadu,

---

<sup>55</sup> Gesaki Daitia Anugerah, *Pengawasan Kendaraan Truk Bertonase Berat Di Jalan Umum Kota Pekanbaru*. JOM FISIP Vol. 5 No. 1 April 2018. Hal. 3.

dan sekarang masih menjadi wacana. Kalau kita di sini lebih spesifik ke lingkungannya, saya rasa itu semua ada pengaruhnya dan itu nanti ada kebijakannya pak bupati yang merupakan aplikasi Lapor dan kita akan aplikasikan masyarakat, dan ketika kita sudah turun kelapangan itu sudah terjawab apa yang masyarakat inginkan, kiya cek dulu, baru kita tindaki kalau memang menyalahi aturan, dan ada yang beberapa yang sudah kita tindaki berupa teguran, apalikasi yang di gunakan adalah aplikasi SP4N LAPOR yang merupakan salah satu bentuk kepedulian bapak bupati, yang di gunakan untuk mengakses atau melaporkan masalah lingkungan. Ketika di katakan tidak ada pengawasan itu tidak benar karena kita selalu mengawasi dan selalu gerak cepat.<sup>56</sup>

Pengawasan pelayanan publik melalui penanganan pengaduan masyarakat diharapkan dapat mencegah terjadinya tindak pidana korupsi, mengurangi potensi konflik sehingga membantu terciptanya rasa aman di tengah-tengah masyarakat. Namun dalam praktik, pengelolaan pengaduan masyarakat di masing-masing organisasi penyelenggara pelayanan publik belum efektif dan terintegrasi. Akibatnya, dapat terjadi duplikasi penanganan atau bahkan bisa terjadi suatu pengaduan tidak ditangani oleh satu pun organisasi penyelenggara dengan alasan bukan merupakan bidang tugasnya. Ke depan, hal seperti itu tidak boleh terjadi lagi dengan hadirnya SP4N/LAPOR yang diterapkan secara nasional oleh seluruh instansi pemerintah pusat maupun daerah. Dijelaskan, SP4N dibentuk untuk merealisasikan kebijakan *No Wrong Door Policy*, yang menjamin hak masyarakat agar pengaduan dari manapun dan jenis apapun akan disalurkan kepada penyelenggara pelayanan publik yang berwenang menangani. Tujuan dibentuknya SP4N antara lain, agar penyelenggara pelayanan publik dapat mengelola pengaduan dari masyarakat secara sederhana, cepat, tepat, tuntas, terkoordinasi dengan baik. Pembentukan SPAN juga bertujuan agar penyelenggara memberikan

---

<sup>56</sup> Ronald Said (40 Tahun) Kasubag Perencanaan dan Pelaporan, wawancara, di kantor Dinas Lingkungan Hidup Kabupaten Gowa, 19 Februari 2020.

akses untuk partisipasi masyarakat dalam menyampaikan pengaduan, dan tentu saja meningkatkan kualitas pelayanan publik. Adapun LAPOR! (layanan aspirasi dan pengaduan online rakyat), merupakan layanan penyampaian semua aspirasi dan pengaduan masyarakat secara online yang dikelola oleh Kantor Staf Kepresidenan. “LAPOR! telah ditetapkan sebagai sistem pengelolaan pengaduan pelayanan publik nasional berdasarkan Peraturan Menteri PANRB No. 3 tahun 2015,” imbuh Menteri. Ketentuan tersebut mengamanatkan kepada seluruh pemerintah daerah yang telah menyelenggarakan pengelolaan pengaduan pelayanan publik berbasis teknologi informasi, agar terintegrasi dengan LAPOR!. Integrasi itu mencakup pengaduan antar instansi, lintas instansi, dari unit terbawah sampai unit teratas.<sup>57</sup> SP4N LAPOR ini di nilai sangat efektif karena mengikuti perkembangan zaman sekarang yang serba teknologi dan canggih, di samping itu pembuat laporan juga mudah mendapat respon atau timbal balik dari apa yang di laporkan sehingga ini sangat efektif di gunakan.

Sebagai salah satu bentuk kepedulian pemerintah kabupaten Gowa dalam meningkatkan kualitas pelayanan terutama pelayanan publik di era millennial ini, dengan diluncurkannya Sistem Pengelolaan Pengaduan Pelayanan Publik Nasional (SP4N) melalui Layanan Aspirasi Online Rakyat (LAPOR) atau lebih dikenal dengan SP4N LAPOR yang resmi diluncurkan oleh bapak Adnan Purichta Ichsan selaku Bupati Kabupaten Gowa didampingi oleh bapak H Muchlis selaku Sekretaris Daerah Kabupaten Gowa yang berlokasi di Baruga Karaeng Pattingaloang. Seiring dengan kemajuan teknologi pada saat ini sistem

---

<sup>57</sup> Kementrian Pendayagunaan Aparatur Negara dan Reformasi Birokrasi.  
<https://www.menpan.go.id/site/berita-terkini/sosialisasi-lapor-span-menteri-yuddy-kumpulkan-sekda-dan-inspektur>. Di akses pada jumat 19 juni pukul 11.54.

pengaduan pelayanan publik tersebut tidak lagi dilakukan secara manual tetapi melalui Aplikasi Layanan Aspirasi dan Pengaduan Online Rakyat LAPOR. Tak hanya itu bapak Alimuddin mengatakan SP4N LAPOR ini terhubung langsung dengan pemerintah pusat, sehingga segala bentuk pengaduan akan terlihat dan terpantau seberapa banyak pengaduan yang dilaporkan dan bagaimana tindak lanjut dari pengaduan itu sendiri.<sup>58</sup> Dapat disimpulkan bahwa salah satu bentuk perhatian pemerintah terhadap lingkungan adalah dengan cara diluncurkannya sebuah aplikasi yang bernama SP4N LAPOR yang mana aplikasi ini bisa diakses langsung oleh masyarakat yang ingin melaporkan mengenai pengaduan pelayanan publik seperti kerusakan lingkungan hidup yang terjadi di wilayahnya sebagai salah satu contoh kerusakan akibat tambang galian jenis C yang sedang merajalela di salah satu kecamatan Parangloe. Semisal pelebaran wilayah tambang sehingga merusak sawah masyarakat yang melebihi ukuran dari tanah yang semestinya menjadi lokasi tambang. Dengan adanya aplikasi SPAN LAPOR ini sangat memudahkan masyarakat mengeluarkan unek uneknya kepada pemerintah setempat atau yang bersangkutan. Berikut ini tampilan dari aplikasi SP4N LAPOR yang dapat digunakan sebagai tempat pengaduan publik.

---

<sup>58</sup> *Humas.gowakab.go.id*. Di akses pada tanggal: Jumat, 13 Maret 2020 pukul 11.14.



Sumber: lapor. Kalselprov.go.id



Sumber : blog.lapor.go.id

Dari gambar di atas dapat di ketahui cara melapor yang baik, dan pengelola dari lapor itu sendiri. Sebagai mana awal dan maksud di luncurkannya aplikasi SP4N LAPOR di kabupaten Gowa sebagai media pengaduan publik.

Dengan adanya SPAN LAPOR ini membuktikan bahwa pemerintah kabupaten Gowa telah memperlihatkan keseriusan dalam mengatasi permasalahan publik terutamayang terjadi di kecamatan Parangloe, ini berarti mereka telah mengatur dan mengurus daerah pimpinannya sesuai dengan kemampuan. Sesuai Undang-undang No. 22/1999 tentang otonomi daerah adalah pelimpahan wewenang kepada daerah untuk mengurus daerahnya sesuai dengan UU kerangka NKRI. Di mana Otonomi daerah pada dasarnya hak, wewenang dan kewajiban daerah untuk mengatur dan mengurus daerahnya sendiri. Otonomi daerah sebagai wujud dari dianutnya asas desentralisasi di harapkan akan dapat memberikan pelayanan yang terbaik kepada masyarakat.<sup>59</sup> berbicara mengenai hak di mana masyarakat berhak melaporkan apa yang menjadi pokok masalah yang terjadi di sekitar mereka dalam hal ini yang berkaitan dengan masalah publik, SPAN LAPOR akan mempermudah pengaduan masyarakat yang merupakan pelayananan berbasis online yang di programkan oleh pemerintah Kabputen Gowa.

#### 1. Pihak pertambangan

“...Menurut saya tidaklah tepat jika pertambangan disungai yang menyebabkan banjir. Justru dengan adanya aktivitas pertambangan dalam hal ini pengambilan material berupa pasir, batu kali dan sebagainya disungai dapat membuat sungai menjadi semakin dalam dan membuat semakin banyak air yang ditampung. Mari kita kita lihat pada awal tahun 2019 di daerah kabupaten Gowa akibat DAM atau bendungan kecil yang di buat di atas bendungan induk bili bili tidak di ambil batu san pasirnya membuat fungsi DAM tersebut kurang dan akibatnya air besar yang berasal dari hulu tidak terbencong dan hampir membuat air di bendungan bili bili meluap. Akhirnya pintu bendungan di buka lebar dan membuat air deras itu menyapu bersih seluruh di sekitaran sungai termasuk rumah warga. Hal ini karena pendangkalan yang terjadi akibat material yang

---

<sup>59</sup> Sakina Nadir, Jurnal Politik Profetik, *Otonomi Daerah Dan Desentralisasi Desa: menuju pemberdayaan Masyarakat Desa*, Vol.1 No 1. (Tahun2003).



berasal dari hulu sungai itu menumpuk dan akhirnya terjadi pendangkalan. Tidak ada kerusakan lingkungan yang ditimbulkan akibat kegiatan pertambangan disungai, kerusakan lingkungan terjadi apabila kegiatan pertambangan di lakukan didaerah persawahan atau didaerah daratan yang tidak semestinya ditambang atau dalam hal ini lokasi itu bisa dijadikan pemukiman penduduk..”<sup>60</sup>

“Tentu saja tidak ada pajak yang harus dibayarkan kepada daerah, melalui retribusi yang di bayarkan di setiap *check point* yang ada dipinggir jalan dan timbangan khusus angkutan barang yang ada di tiap tiap daerah. tambang yang kami miliki tidak di tanggungi oleh orang-orang yang punya kepentingan politik. Namun beberapa tambang justru orang yang berpolitik tersebut justru yang memiliki perusahaan tambang. Seperti yang saya sampaikan tadi bahwa sawah bukanlah lokasi yang tepat untuk dijadikan lokasi pertambangan, dan lokasi tambang kami ada di sungai yang berada di hulu bendungan bili bili yang artinya sungai tersebut harus ditambang karena jika tidak material pasir dan batu akan menumpuk dan membuat bendungan bili bili mengalami pendangkalan.”<sup>61</sup>

Usaha Pertambangan adalah sebagian atau seluruh tahapan kegiatan dalam rangka penelitian, pengelolaan dan pengusahaan mineral dan batubara yang meliputi penyelidikan umum, eksplorasi, studi kelayakan, konstruksi, penambangan pengolahan dan pemurnian, pengangkutan dan penjualan serta kegiatan pasca tambang (Pasal 1 butir 6 Undang-Undang No.4 tahun 2009 tentang Pertambangan Mineral dan Batubara). Pertambangan mempunyai beberapa karakteristik, yaitu tidak dapat diperbaharui (*non renewable*), mempunyai resiko relatif lebih tinggi dan pengusahaannya mempunyai dampak lingkungan baik fisik maupun lingkungan yang relatif lebih tinggi dibandingkan pengusahaan komoditi lain pada umumnya.<sup>2</sup> Pada dasarnya, karena sifatnya yang tidak dapat diperbaharui tersebut pengusaha pertambangan selalu mencari cadangan terbukti (*proven reserves*) baru. Cadangan terbukti berkurang dengan produksi dan

---

<sup>60</sup> Fahmi Husain (21 Tahun) Mahasiswa, Perwakilan Pemilik Perusahaan Tambang, wawancara, online melalui media WhatsAap, 17 maret 2020.

<sup>61</sup> Fahmi Husain (21 Tahun) Mahasiswa, Perwakilan Pemilik Perusahaan Tambang, wawancara, online melalui media WhatsAap, 17 maret 2020.

bertambah dengan adanya penemuan. Ada beberapa macam resiko di bidang pertambangan, yaitu resiko geologi (eksplorasi) yang berhubungan dengan ketidakpastian penemuan cadangan (produksi), resiko teknologi yang berhubungan dengan ketidakpastian biaya, resiko pasar yang berhubungan perubahan harga dan resiko kebijakan pemerintah yang berhubungan dengan perubahan pajak dan harga domestic. Resiko-resiko tersebut berhubungan dengan besaran yang mempengaruhi keuntungan usaha, yaitu produksi, harga, biaya dan pajak usaha yang mempunyai resiko lebih tinggi menuntut pengembalian keuntungan (*rate of return*) yang lebih tinggi.<sup>62</sup>

Dari hasil wawancara bersama salah satu perwakilan perusahaan tambang ini sangatlah berbeda dari apa yang di katakan oleh beberapa narasumber sebelumnya, yang mana tentu di lakukan pembelaan atas tambang yang dia kelola. Sehingga dengan hasil wawancara bersama para pemerintah dan perwakilan dari pihak pertambangan kita dapat menarik kesimpulan bahwa kebijakan lingkungan ini atau pengelolaan lingkungan seimbang antara dampak positif dan negatif, terutama untuk masyarakat sekitar dan perusahaan daerah yang di mana hal ini di sebut pajak.

##### **5. Bagaimana tanggapan masyarakat sekitar wilayah sungai Jeneberang tentang perusahaan tambang yang masi beroperasi sampai saat ini ?**

Secara sederhana pertambangan dapat diberi pengertian, adalah suatu kegiatan yang dilakukan dengan penggalian ke dalam tanah (bumi) untuk

---

<sup>62</sup> Jeanne Darc Noviayanti Manik. *Pengelolaan Pertambangan Yang Berdampak Lingkungan Di Indonesia*. file:///C:/Users/user/Documents/all%201po%204/64-Article%20Text-318-1-10-20180814.pdf.

mendapatkan sesuatu yang berupa hasil tambang ( mineral, minyak, gas bumi dan batu bara). Adapun pengertian pertambangan dalam pasal 1 angka 1 Undang-Undang Nomor 4 Tahun 2009 tentang Pertambangan adalah sebagian atau seluruh tahapan kegiatan dalam rangka penelitian, pengelolaan dan pengusahaan mineral atau batu bara yang meliputi penyelidikan umum, eksplorasi, studi kelayakan, konstruksi, penambangan, pengolahan, dan pemurnian, pengangkutan dan penjualan, serta kegiatan pasca tambang. Pengertian tersebut dalam arti luas karena meliputi berbagai kegiatan pertambangan yang ruang lingkupnya dapat dilakukan sebelum penambangan, proses penambangan, dan sesudah proses penambangan. Berhubung dalam Undang-Undang Nomor 4 Tahun 2009 tentang Pertambangan, dalam kaitannya dengan mineral dan batu bara, maka yang disebut dengan pertambangan mineral adalah pertambangan kumpulan mineral yang berupa bijih atau batuan, diluar panas bumi, minyak dan gas bumi, serta air tanah ( Pasal 1 angka 4).<sup>63</sup> Seperti halnya di kecamatan Parangloe jenis dari barang tambang yang di gali berupa bebatuan, dan pasir. Tapi seharusnya pertambangan ini di lakukan sesuai dengan prosedur pertambangan sehingga tidak menimbulkan dampak negatif.

Pada sisi lain akibat sistem penambangan yang tidak memperhatikan dan menerapkan konsep penambangan yang baik dan benar, menimbulkan bencana seperti kekeringan, tanah longsor, banjir bandang kerusakan aliran sungai, kerusakan aset kepentingan umum seperti rusak dan hancurnya jalan. Kondisi seperti ini bertentangan dengan Undang-Undang Nomor 32 Tahun 2009 tentang

---

<sup>63</sup>Asril. “ *Dampak Pertambangan Galian C Terhadap Kehidupan Masyarakat Kecamatan Koto Kampar Hulu Kabupaten Kampar* “ , Jurnal Kewirausahaan , Vol 13, No.1, Januari- Juni 2014 . hal.24.

Pengelolaan Lingkungan Hidup Pasal 1 ayat (1). Lingkungan hidup adalah kesatuan ruang dengan semua benda, daya, keadaan, dan makhluk hidup, termasuk manusia dan perilakunya, yang memengaruhi alam itu sendiri, kelangusungan perikehidupan dan kesejahteraan manusia serta makhluk hidup lain. Kegiatan usaha pertambangan adalah kegiatan yang sudah pasti akan menimbulkan kerusakan dan pencemaran lingkungan adalah sesuatu yang tidak dapat dibantah. Karena untuk mengambil atau untuk memperoleh bahan galian tertentu, sudah pasti dengan melakukan penggalian. Artinya, akan terjadi perombakan atau perubahan permukaan bumi, sesuai karakteristik pembentukan dan keberadaan bahan galian, yang secara ganesa atau geologis dalam pembentukannya atau kejadiannya harus memenuhi kondisi geologi tertentu dan pasti berada di bawah permukaan bumi, laut, sungai dan sebagainya. Namun dilain pihak, hal yang harus disadari bahwa kegiatan pertambangan, merupakan industri penyedia bahan baku dasar bagi industri hilir, dengan demikian kegiatan penggalian bahan galian akan terus berlangsung, selama peradaban manusia masih ada di dunia ini.<sup>64</sup> Kemudian persepsi masyarakat mengenai pertambangan berbeda beda dan dapat di lihat dari hasil wawancara beberapa masyarakat di wilayah sekitar pertambangan .

#### 1. Ria

”menurut saya dek, dengan adanya aktivitas pertambangan saya sebagai masyarakat juga bersyukur karena terbukanya lapangan pekerjaan seperti jadi kuli, ya memang kalau di fikir suaranya sangat bising dan sangat mengganggu. Semisal ketika saya di rumah tidur itu kadang suaranya

---

<sup>64</sup> Asril. “ *Dampak Pertambangan Galian C Terhadap Kehidupan Masyarakat Kecamatan Koto Kampar Hulu Kabupaten Kampar* “ , Jurnal Kewirausahaan , Vol 13, No.1, Januari- Juni 2014 . hal.23 – 28.

mendengung di telinga. Jadi kita pasrah saja karena itu merupakan salah satu mata pencaharian kita negatifnya biasa membuat jalanan rusak dan bahayanya mobil besar pulang balek bahaya bagi pengendara bermotor. Positifnya kalau pekerjaanya itu orang dalam semua tidak ada orang luar apalagi luar negri<sup>65</sup>

Melihat dari persepsi masyarakat mengenai tambang ini jelas memang kalau antara dampak positif dan negatif seimbang dan meskipun dari pihak pertambangan kadang tidak memperhatikan apa yang terjadi di sekitar wilayah pertambangan seperti yang di sebut salah satu masyarakat yaitu suaranya yang sangat bising. Dampak dari pertambangan ini sangat berdampak pada keadaan ekonomi terutama masyarakat yang sumber pendapatannya memang dari bekerja sebagai buruh tambang dan bisa mengurangi angka pengangguran artinya masyarakat yang tidak bekerja bisa mendapat penghasilan.

Munculnya industri-industri pertambangan di Indonesia mempunyai dampak positif dan dampak negatif bagi masyarakat dan negara. Dampak positif adanya industri pertambangan antara lain menciptakan lapangan pekerjaan bagi masyarakat, hasil produksi tambang dapat digunakan untuk memenuhi permintaan pasar domestik maupun pasar internasional, sehingga hasil ekspor tambang tersebut dapat meningkatkan pendapatan dan pertumbuhan ekonomi negara. Industri pertambangan juga dapat menarik investasi asing untuk menanamkan modalnya di Indonesia. Kemudian, di sisi lain, industri pertambangan juga mempunyai dampak negatif, yaitu kerusakan lingkungan. Wilayah yang menjadi area pertambangan akan terkikis, sehingga dapat menyebabkan erosi. Limbah hasil pengolahan tambang juga dapat mencemari lingkungan. Kegiatan industri

---

<sup>65</sup> Ria (30 tahun) masyarakat, wawancara, di teras rumah, 21 Februari 2020.

tambang yang menggunakan bahan bakar fosil menghasilkan CO<sub>2</sub> yang dapat menimbulkan efek rumah kaca dan pemanasan global. Untuk mengatasi dampak negatif tersebut, maka setiap perusahaan harus memiliki tanggung jawab sosial atau *Corporate Social Responsibility (CSR)*. CSR harus diterapkan dengan prinsip pembangunan berkelanjutan. Prinsip pembangunan berkelanjutan adalah memenuhi kebutuhan sekarang tanpa harus mengorbankan kebutuhan generasi masa depan. CSR dapat dilakukan di berbagai bidang seperti sosial, ekonomi, dan lingkungan. Di bidang sosial, perusahaan dapat memberikan dana beasiswa pendidikan bagi pelajar, pelatihan bagi karyawan, dan mendirikan perpustakaan. Di bidang ekonomi, perusahaan dapat membantu usaha-usaha kecil menengah (UKM) dengan memberikan pinjaman dana untuk mengembangkan usaha mereka. Kemudian, di bidang lingkungan perusahaan dapat melakukan reklamasi area bekas tambang, menanam bibit pohon, dan mengolah limbah dengan cara daur ulang. Jadi, tidak hanya mengambil keuntungan dengan mengeksploitasi sumber daya alam yang ada, tetapi juga harus dapat memberikan manfaat bagi masyarakat dan menjaga kelestarian lingkungan hidup.

## 2. Rosarianti

“kalau menurut saya mengenai dampak positif dan negatif dari galian bili-bili itu adalah ya membuka peluang untuk lapangan pekerjaan sebagian dan ini bili-bili dampaknya yaitu bisa mengaliri daerah-daerah. persawahan khususnya daerah gowa jadi adanya ini bili-bili petani di kabupaten Gowa makmur sudah bisa di katakan makmur walaupun musim kemarau. Karena kalau musim kemarau kita tetap melakukan cocok tanam. Dampak negatif yaitu mengambil lahan yang sangat luas dan dampaknya jika curah hujan deras maka dampaknya ketika dilakukan pembukaan pintu maka terjadila banjir yang sangat besar.”<sup>66</sup>

---

<sup>66</sup> Rosarianti (30 tahun) masyarakat, wawancara, dalam rumah, 21 Februari 2020.

Berdasarkan wawancara dengan ibu Rosianti dampak positifnya lebih kearah pertanian, yang dimana air dari bali bali ini bisa mengairi sawah masyarakat yang terdapat di sekitar sungai Jeneberang. Sedangkan negatifnya lebih kearah banjir yang dimana terjadi pada awal tahun 2019 yang menelan banyak korban jiwa. Selain dari daripada itu juga terjadi terkorbankannya lahan masyarakat seperti sawah, kebun dan lain lain.

Kegiatan usaha pertambangan adalah kegiatan yang cenderung mengorbankan kepentingan pemegang hak atas lahan. Hal ini sering terjadi lantaran selain kurang bagusnya administrasi pertanahan di tingkat bawah, juga karena faktor budaya dan adat setempat. Kebiasaan masyarakat adat di beberapa tempat dalam hal penguasaan hak atas tanah biasanya cukup dengan adanya pengaturan intern mereka, yaitu saling mengetahui dan menghormati antara batasbatas tanah. Keadaan tersebut kemudian dimanfaatkan oleh sekelompok orang dengan cara membuat surat tanah dari desa setempat. Celakanya perusahaan cenderung berpegang pada aspek legalistik formal. Dalam kondisi seperti ini, maka tidak jarang pemilik lahan justru orang atau kelompok pertama yang jadi korban dari aktivitas penambangan.<sup>67</sup>

### 3. Slamet Riyadi (WALHI Sulsel)

”Menurut bapak Slamet Riyadi data spasial DAS sangat kritis, karena di peruntukkan tidak sebagaimana mestinya. Harusnya sawah, hutan, kering/semak, waduk bali-bali, dan permukiman. Harusnya lebih di utamakan untuk hutan bukan masalah pembangunan seperti tambang liar yang mengancam kehidupan ekonomi. Merujuk ke litbang DAS jeneberang sudah sangat kritis, salah satunya tambang liar, di mana kondisi lahan

---

<sup>67</sup> Asril. “ *Dampak Pertambangan Galian C Terhadap Kehidupan Masyarakat Kecamatan Koto Kampar Hulu Kabupaten Kampar* “ , Jurnal Kewirausahaan , Vol 13, No.1, Januari- Juni 2014 . hal. 27-28.

tutupan hutan sangat kritis, terkait siklus hidrologi di DAS Jeneberang. Sementara DAS sudah di atur dalam PP No 37 tahun 2017. Sejatinya tambang ilegal tidak ada dalam administrasi, IUP, dan tidak memiliki basis data, di mana tambang ilegal in tidak memiliki pajak. Dampak dari semua ini adalah mencancam dtruktur tanah, pola pencarian warga dalam hal ekonomi, dan adapun status galian yaitu pasir dan batu batuan. Langkah yang harus di ambil adalah lebih memperhatikan hulu DAS Jeneberang bukan ke titik bencana, Tindak tegas ke perusahaan tambang. Dan pertambangan tidak lagi di urus oleh kabupaten tapi di ambil oleh provinsi.”<sup>68</sup>

Tim WALHI mencatat, dari total luas area DAS Jeneberang sebesar 78480 hektare, luasan area serapan air yang tersisa saat ini hanya tinggal 16,8 persen. Sementara sisanya, sebanyak 83,2 persen telah digunakan sebagai kawasan non-hutan dengan rincian, 28,3 persen untuk persawahan, 41,2 persen untuk pertanian holikultura, 8,9 persen sebagai pemukiman penduduk, dan 1,3 persen waduk bili bili serta 3,5 persen tercatat untuk aktifitas lainnya. Padahal pengelolaan DAS jelas di ataur dalam peraturan pemerintah (PP) Nomor 37 Tahun 2012. Dua poin utamanya adalah, DAS dipulihkan daya dukungannya dan DAS yang di pertahankan daya dukungannya.

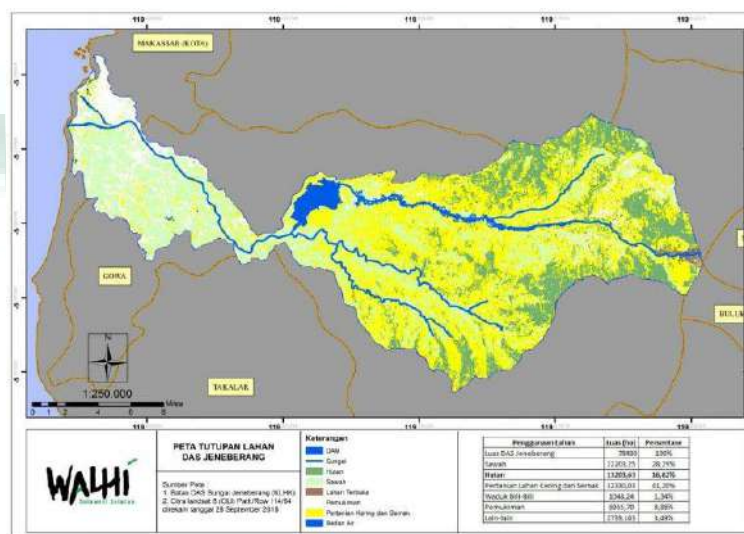

<sup>68</sup> Slamet Riyadi (27 tahun), wawancara, via Whatsaap, 08 juli 2020.



Jelas terlihat dari data tersebut, daya dukung kawasan DAS memang sudah tidak memadai. Analisis spasial menunjukkan dengan jelas kawasan tersebut didominasi oleh kawasan non-hutan. Selain persoalan tersebut, kata Amin persoalan mendasar lainnya adalah terkait perhatian pemerintah dalam pemeliharaan daya dukung DAS yang di pertahankan daya dukungnya.<sup>69</sup> DAS jeneberang memang sudah di nilai kritis yang mana seharusnya perbaikan atau penyelesaian yakni daerah hulu dan menerteibkan semua tambang ilegal di sekitaran DAS jeneberang bukan dengan memperbanyak proyek, seperti proyek yang bru di rencanakan yaitu bendungan Jene'lata.

Dari hasil wawancara bersama bapak Slamet Riyadi dapat di tarik kesimpulan bahwa teori yang di gunakan adalah terori geografi politik di mana georafii politik tidak hanya berfokus pada negara, melainkan berkembang menjadi administrasi negara. Geografi politik juga mengedepankan tiga hal yang paling utama yakni kekuasaan, politik, dan kebijakan. Geogrtafi politik juga di bagai kedalam beberapa sub ilmu di antaranya geografi ekonomi dan geografi sosial. Di mana keterkaitan antara teori dan hasil wawancara lebih kepada kekuasaan di mana dengan adanya kekuasaan yang di miliki seorang pengusaha tambang akan mudah mengeksploitasi DAS jenenberang tanpa memikirkan dampak negatig yang akan di timbulkan. Dan justru akan benrpengaruh kepada perkeekonomian dan sosial masyarakat yang ada di sekitar wilayah DAS Jeneberang.

---

<sup>69</sup> <https://walhisulsel.or.id/2478-das-jeneberang-kritis-keselamatan-warga-terancam/>. Di akses pada jumat 10 juli 2020 .

#### 4. Kaharuddin (sekretaris lurah kecamatan Parangloe)

“ awalnya itu tambang-tambang di sini banyak tidak memakai izin, sehingga sering terjadi penggerebekan di tambang mulai dari pelaku dan alat yang di gunakan namun dengan berjalannya waktu sudah mulai banyak yang memiliki izin tambang. Awal adanya tambang tersebut karena adanya bendungan yang di buat sehingga banyak yang bisa di produksi seperti pasir dan batu. Efeknya sih bagi masyarakat ada baiknya ada juga tidaknya, adanya suara bising apakah dekat rumah warga sehingga warga merasa resah terhadap suara tersebutkemudian juga merusak jalananan mobil truk yang dari tambang, keuntungannya bagi masyarakat bagi anak muda banyak di pekerjakan dan banyak yang bisa jadi sopir. Kemudian bagi masyarakat petani dengan adanya tambang bisa di manfaatkan oleh masyarakat untuk menanami kacangag dan padi di sekitaran tambang pada saat musim kemarau”.<sup>70</sup>

Setiap daerah memiliki potensinya masing-masing yang perlu di manfaatkan, pemanfaatn potensi tersebut boleh untuk apa saja dan siapa saja yang membutuhkan, seperti halnya di kecamatan Parangloe yang memiliki potensi yaitu bahan tambang galian C. Sebagai penambang yang baik kita harusnya mengikuti aturan yang telah berlaku seperti dari surat izin dan alat yang di gunakan untuk menambang sesuai dengan jenis tambang yang akan di tambang. Untuk mengeksplorasi bahan tambang tentunya pihak pengelola menggunakan tenaga mesin berupa bulldoser dan eskapator. Selain dari alat juga perlu memperhatikan yang namanya IUP , berikut contoh tampilan IUP.

---

<sup>70</sup> Kaharuddin (28 tahun) sekretaris lurah , wawancara, kantor lurah , 27 juni 2020.

KOP SURAT PERUSAHAAN

.....20.....

Nomor :  
Sifat :  
Lampiran :  
Perihal : Permohonan Izin Usaha  
Pertambangan (IUP) Eksplorasi

Kepada Yth.  
Gubernur Sulawesi Selatan  
c.q. Kepala Badan Koordinasi Penanaman Modal  
Daerah (BKPM) Provinsi Sulawesi Selatan  
Unit Pelaksana Teknis –  
Pelayanan Perizinan Terpadu (UPT – PPT)  
Jl. Bougainville No. 5  
di  
Makassar

Bersama ini kami sampaikan permohonan untuk mendapatkan Izin Usaha Pertambangan (IUP) Eksplorasi untuk komoditas..... jenis komoditas.....  
Sebagai bahan pertimbangan, ..... terlampirkan disampaikan persyaratan-persyaratan sebagai bahan evaluasi persetujuan Izin Usaha Pertambangan (IUP).  
Atas perhatiannya, diucapkan terimakasih.

Hormat kami  
Bismillah  
Npm.....  
Tangan.....  
(DIREKSI)

Tembusan :  
Kepala Dinas Energi dan Sumber Daya Mineral Provinsi Sulawesi Selatan

Gambar di atas adalah merupakan salah satu contoh bentuk IUP atau surat Isin Usaha Pertambangan. IUP eksplorasi adalah izin yang di berikan untuk kegiatan penyelidikan umum , eksplorasi dan studi kelayakan dalam rangka pertambangan. Menurut pasal 29 Peraturan Pemerintah No.23 Tahun 2010 Tentang Pelaksanaan Kegiatan Usaha Pertambanagn Mineral dan Batubara (PP 23/2010) , IUP eksplorasi di berikan berdasarkan permohonan dari badan usaha, koperasi, dan perseorangan yang telah mendapatkan Wilayah Izin Usaha Pertambangan (WIUP). Jangka waktu masing-masing IUP eksplorasi berbeda sesuai dengan jenis tambang yang ada pada wilayah tersebut.<sup>71</sup>

<sup>71</sup> Hukum Pertambangan.com. di akses pada jumat 10 juli 2020.

## 5. Fajar (anggota Karang Taruna)

”Kalau pendapat saya pribadi mengenai tambang material bangunan berupa pasir dan batu batuan di DAS Jeneberang sah – sah saja di keruk apabila “bisa menjaga lingkungan”, karena kita ambil contoh tahun lalu saya pribadi menilai banjir yang terjadi di Sungguminasa dan Pallangga di akibatkan oleh pengerukan yang memang sudah lama sekali di lakukan di DAS Jeneberang di mana terjadi pendangkalan sehingga menyebabkan meluapnya bendungan bili bili. Perihal pengambilan pasir ketika mengikuti amdal akan berdampak baik karena dimana kebutuhan masyarakat akan terpenuhi dalam hal sandang. Dampak negatif dari pengambilan pasir secara besar besaran di DAS Jeneberang jelas akan mempermudah arus besar atau misalnya sewaktu waktu ada air bah langsung masuk ke bendungan bili-bili, batu batuan juga ada yang ikut masuk, ketakutannya tanggul akan jebol. Dampak positif mempermudah masyarakat untuk mendapatkan bahan atau material untuk membangun rumah atau gedung karena material kebanyakan dari DAS Jeneberang ini. Perihal pajak di DAS Jeneberang termasuk besar dalam menyumbang APBD kabupaten karena banyak perusahaan yang berkecimpung membuat perusahaan atau cabang perusahaan. Dengan banyaknya perusahaan yang masuk ini juga menjadi dampak negatif sebenarnya untuk masyarakat yang di mana awalnya menambang secara manual kemudian datang perusahaan besar menggunakan eskapator dan alat berat yang lain membuat mereka kehilangan pendapatan. Dimana orang yang membutuhkan material ini lebih cenderung memilih ke perusahaan daripada masyarakat yang menambang dengan cara manual. Dampak yang di saksikan bersama adalah ruas jalan provinsi sekitar bili bili sampai makassar tidak pernah bertahan lama di akibatkan karena lalu lalang mobil truk.<sup>72</sup>

Dapat di simpulkan bahwasanya lebih baik memperhatikan daerah hulu bendungan bili bili atau DAS Jeneberang dengan cara menertibkan perusahaan tambang yang masih beroperasi sesuai dengan ketentuan Undang-undang yang berlaku. Bukan fokus membangun bendungan yang di mana akan di lakukan pengerukan besar-besaran sehingga lahat tutupan hutan akan menjadi semakin sedikit dan jangan sampai menjadi pemicu bencana.

---

<sup>72</sup> Fajar (22 tahun) masyarakat, wawancara, kantor lurah , 27 juni 2020.

## 6. Hayani

“menurutku dek kegiatan pertambangan sudah tentu akan merusak lingkungan , struktur muka bumi juga akan berubah, keanekaragaman hayati akan hilang, masyarakat akan mengalami ancaman keselamatan yang nantinya fatal seperti banjir dan longsor yang terjadi tahun sebelumnya, kalau dampak positif yaitu masyarakat akan mendapatkan lapangan kerja yang baru serta mampu memberikan hasil tambang baik masyarakat maupun perusahaan dan permintaan masyarakat akan cepat terpenuhi terhadap hasil tambang yang di butuhkan.”<sup>73</sup>

Berbicara mengenai lingkungan hidup tentunya akita juga tidak luput dari hukum lingkungan hidup dan penegakan hukum lingkungan hidup. Dimana Hukum lingkungan hidup di pakai dalam perangkat hukum yang mengatur pengelolaan lingkungan hidup berupa fisik dengan tujuan untuk melestariakan lingkungan hidup. Sedangkan penegakan Hukum lingkungan hidup di sebutkan untuk menghindari kerusakan lingkungan hidup khususnya pada penegakan hukum. Yang memiliki inti untuk menciptakan, memelihara, dan mempertahankan perdamaian lingkungan hidup.

Menurut persepsi ibu Hayani kegiatan pertambangan ini sudah tentu merusak lingkungan, mulai dari debu dan pasir yang beterbangan pada saat musim kemarau dan akan membahayakan pengendara, sedangkan struktur bumi yang di maksud adalah terjadinya erosi atau pengikisan tanah, yang mana bisa menyebabkan banjir atau longsor dan jelas merugikan bagi masyarakat yang tinggal di sekitar pertambangan, seharusnya mereka tidak memetingkan ego dan gaya hidup yang tinggi melainkan menyeimbangkan antara kebutuhan dan kepentingan.

---

<sup>73</sup> Hayani (45 tahun) masyarakat, wawancara di depan rumah, 21 Februari 2020.

Menurut teori Antroposentrisme adalah teori etika lingkungan hidup yang memandang manusia sebagai pusat dari sistem alam semesta. Antroposentrisme juga merupakan teori filsafat yang mengatakan bahwa nilai dan prinsip moral hanya berlaku bagi manusia dan bahwa kebutuhan dan kepentingan manusia mempunyai nilai paling tinggi dan paling penting. Bagi teori ini, etika hanya berlaku pada manusia. Maka, segala tuntutan mengenai perlunya kewajiban dan tanggung jawab moral manusia terhadap lingkungan hidup dianggap sebagai tuntutan yang berlebihan, tidak relevan, dan tidak pada tempatnya<sup>74</sup>. Dari teori ini kita dituntut untuk menyeimbangkan antara perlunya kebutuhan dan kewajiban sebagai manusia yang beretika agar tidak terjadi maraknya kerusakan lingkungan, demi ego yang di tinggi tinggikan. Sebagaimana Firman Allah dalam QS al-Qasas/20 : 77

وَأَتَّبِعْ فِي مَآءِ آتَنَّاكَ اللَّهُ الدَّارَ الْآخِرَةَ ۗ وَلَا تَنْسَ نَصِيبَكَ مِنَ الدُّنْيَا ۗ

وَأَحْسِنْ كَمَا أَحْسَنَ اللَّهُ إِلَيْكَ ۗ وَلَا تَبْغِ الْفَسَادَ فِي الْأَرْضِ ۗ إِنَّ اللَّهَ لَا يُحِبُّ

ALAUDDIN  
 75  الْمُفْسِدِينَ

Terjemahnya :

Dan carilah pada apa yang telah dianugerahkan Allah kepadamu (kebahagiaan) negeri akhirat, dan janganlah kamu melupakan bahagianmu dari (kenikmatan) duniawi dan

<sup>74</sup> A. Sonny Keraf, Etika Lingkungan Hidup (Jakarta: PT Kompas Media Nusantara, 2010), hal. 47-48

<sup>75</sup> Departemen Agama Republik Indonesia: Mushaf Al-qur'an dan Terjemahannya, (Jakarta Timur: CV Pustaka Al-kausar, 2009), hlm. 394.

berbuat baiklah (kepada orang lain) sebagaimana Allah telah berbuat baik, kepadamu, dan janganlah kamu berbuat kerusakan di (muka) bumi. Sesungguhnya Allah tidak menyukai orang-orang yang berbuat kerusakan.

Dari ayat di atas di jelaskan bahwa janganlah kamu berbuat kerusakan di muka di muka bumi, Sesungguhnya Allah tidak menyukai orang-orang yang berbuat kerusakan, termasuk dalam kerusakan lingkungan yang di sebabkan oleh perusahaan tambang, seperti pencemaran udara, debu yang bisa masuk di mata pengendara. Tafsir Al-Mukhtashar Dan carilah pahala negeri akhirat pada apa yang Allah berikan kepadamu berupa harta benda, dengan mengamalkan ketaatan kepada Allah melalui harta itu di dunia ini. Dan janganlah kamu lupakan bagianmu dari dunia dengan jalan bersenang-senang di dunia ini dengan hal-hal yang halal, tanpa berlebihan. Dan berbuat baiklah kepada orang-orang dengan memberikan sedekah, sebagaimana Allah telah berbuat baik kepadamu dengan (memberikan) harta yang banyak. Dan janganlah kamu mencari apa yang diharamkan oleh Allah berupa tindakan berbuat kerusakan di muka bumi dan penganiayaan terhadap kaummu. Sesungguhnya Allah tidak menyukai orang-orang yang berbuat kerusakan dan Dia akan membalas mereka atas amal perbuatan buruk mereka.”<sup>76</sup>

Berbicara mengenai merugikan tambang juga tidak hanya merugikan masyarakat di sekitar tambang tetapi berdampak pada Perusda Gowa terutama tambang Liar. Aktivitas penambangan liar di sungai Jeneberang, kecamatan Parangloe, Gowa berdampak ganda. Tak hanya merusak lingkungan juga menggerus pendapatan Perusda  *Holding Company* Gowa Mandiri (HCGM).

---

<sup>76</sup> <https://tafsirweb.com/7127-quran-surat-al-qashash-ayat-77.html>

General Manajer Jasa Konstruksi (GM Jakson) HCGM, H Mulyadi Karaeng Kulle saat di konfirmasi, Kamis, 5 Maret 2020 tak menampik kondisi ini, ia mengakui sejak penambangan liar merajalela di sungai Jeneberang berpengaruh terhadap pemasukan perusda. Jumlah pendapatan terus menurun.<sup>77</sup> Lebih banyak konsumen yang membeli hasil tambang dari pada penambang liar karena kisaran harga lebih murah, dan soal kualitas bisa di bilang sama.



---

<sup>77</sup> KabarGowa. <https://www.instagram.com>. Di akses pada tanggal: minggu 1 maret 2020 pukul 10.39.



## **BAB V**

### **PENUTUP**

#### **A. KESIMPULAN**

1. Kebijakan pengelolaan lingkungan hidup salah satunya adalah dengan cara mengambil hasil kekayaan alam sangat berpengaruh kepada Pendapatan Asli Daerah maupun Perusda. Perlindungan dan Pengelolaan Lingkungan Hidup (PPLH) menurut UU no 32 Tahun 2009 pasal 1 ayat 2 adalah upaya sistematis dan terpadu yang dilakukan untuk melestarikan fungsi lingkungan hidup yang meliputi perencanaan, pengendalian, pemanfaatan, pemeliharaan, pengawasan dan penegakan. Dengan adanya kebijakan pengelolaan lingkungan tentunya sangat berpengaruh bagi para pengelola tambang khususnya galian C, yang di mana harus mengikuti sop yang sudah di atur dalam Undang – Undang yang berlaku. Bukan hanya di jadikan sebagai simbolistas semata demi meraup keuntungan dengan cara merugikan orang lain dan merusak lingkungan.
2. BBWSPJ adalah singkatan dari Balai Besar Wilayah Sungai Pompengan Jeneberang yang bertujuan untuk memantau perkembangan bili – bili seperti pengerjaan proyek infrastruktur milasnya irigasi, bendungan yang akan di peruntukkan oleh orang banyak, BBWSPJ ini sendiri tidak hanya mengawasi masalah pembangunan, tetapi mengawasi mengenai lingkungan yang ada di sepanjang sungai Jeneberang, seperti dengan adanya pertambangan

yang menyebabkan kerusakan baik kecil maupun besar terutama kepada penambang yang nakal atau liar.

3. SP4N/LAPOR yang diterapkan secara nasional oleh seluruh instansi pemerintah pusat maupun daerah. Dijelaskan, SP4N dibentuk untuk merealisasikan kebijakan *No Wrong Door Policy*, yang menjamin hak masyarakat agar pengaduan dari manapun dan jenis apapun akan disalurkan kepada penyelenggara pelayanan publik yang berwenang menangani. Tujuan dibentuknya SP4N antara lain, agar penyelenggara pelayanan publik dapat mengelola pengaduan dari masyarakat secara sederhana, cepat, tepat, tuntas, terkoordinasi dengan baik.
4. IUP atau surat Isin Usaha Pertambangan. IUP eksplorasi adalah izin yang di berikan untuk kegiatan penyelidikan umum , ekplorasi dan studi kelayakan dalam rangka pertambangan. Menurut pasal 29 Peraturan Pemerintah No.23 Tahun 2010 Tentang Pelaksanaan Kegiatan UsahaPertambanagn Mineral dan Batubara (PP 23/2010) , IUP ekplorasi di berikan berdasarkan permohonan dari badan usaha, koperasi, dan perseorangan yang telah mendapatkan Wilayah Izin Usaha Pertambangan (WIUP).
5. Mengenai dampak yang di timbulkan dengan adanya pertambangan ini tergantung dari mana sudut pandang penilaian kita, secara umum memang berdampak bagi fasilitas umum, seperti jalan raya yang berlubang karena mobil truk yang pulang balek, tidak terjadinya dari pendangkalan di sekitar Das jeneberang dan tentunya akan aman

terhadap bendungan Bili bili yang digunakan sebagai pasokan air. Dari segi masyarakat berdampak kepada lahan pertanian yang di keruk untuk di jadikan lahan pertambangan, di samping itu masyarakat juga bisa bekerja sebagai kuli dan mengurangi angka pengangguran di wilayah tersebut.

## ***B. IMPLIKASI PENELITIAN***

### **1. Implikasi Teoritis**

Secara teoritis penelitian ini di harapkan dapat memberikan kontribusi ilmiah bagi negara Indonesia dan kemajuan disiplin ilmu khususnya dalam studi Sistem Hukum di Indonesia demi terwujudnya sistem hukum yang di harapkan dan sebagaimana mestinya.

Penelitian ini secara eksplisit memaparkan bagaimana pengelolaan lingkungan yang ada di sungai Jeneberang dan sekitarnya merujuk pada bencana tahun lalu ditinjau dari aktivitas pertambangan , dan tanggapan berbagai pihak, sehingga penelitian ini menjadi bahan acuan disiplin ilmu khusus Ilmu Politik.

### **2. Implikasi Praktis**

Penelitian ini dijadikan bahan perbandingan dan evaluasi baik pemerintah setempat, dan para pengusaha tambang terkhusus yang ada di kecamatan Parangloe agar lebih memperhatikan aturan-aturan yang berlaku dan tidak merugikan satu sama lain. Tidah hanya memikirkan bajet yang akan di dapatkan.

## DAFTAR PUSTAKA

Al-Qur'an al-karim.

Keraf A. Sonny, *Etika Lingkungan Hidup* (Jakarta: PT Kompas Media Nusantara, 2010), hal. 47-48

Budiardjo, Miriam , *Dasar – Dasar Ilmu Politik* Cet. II; Jakarta: PT Gramedia Pustaka Utama, 2010.

Damanik, Khairul Ikhwan , dkk, *Otonomi Daerah, Etnonasionalisme, Dan Masa Depan Indonesia* Jakarta: Yayasan Pustaka Obor, 2010.

Departemen Agama Republik Indonesia: Al-qur'an dan Terjemahannya, Jakarta Timur: CV Darus Sunnah, 2016.

Departemen Agama Republik Indonesia: Mushaf Al-qur'an dan Terjemahannya,(Jakarta Timur: CV Pustaka Al-kausar, 2009), hlm. 394.

Gaus, Gerald F. dan Chandran Kukathas, *Handbook Teori Politik* Bandung: Nusa Media, 2012.

Hamka, Tafsir Al-Azhar Juz XX1,91.

Karden ,E. S. Manik, *Pengelolaan Lingkungan Hidup*, Jakarta Djambatan, 2003.

Marilang, *Paradigma Hukum Pertambangan* Makassar: Alauddin University Press, 2012.

Mohammad ,Taufik Makarao, *Aspek-aspek Hukum Lingkungan*, PT Indeks , 2006.

Person, Wayne , *Public policy "Pengantar Teori dan Praktik Analisis Kebijakan"* cet. IV.; Jakarta; Kencana Prenada Media Group

Soekanto ,soerjono , *Faktor-faktor yang mempengaruhi Penegakan Hukum*, Rajawali, Jakarta, 1986.

Sugiono, *Metode Penelitian Pendidikan* Bandung; Alfabeta, 2012.

Syamsuddin, Rahman dan Ismail Aris, *Merajut Hukum Di Indonesia* Jakarta: Mitra Wacana Media, 2014.

W, Gulo, *metodologi Penelitian Jakarta : Grasindo, 2002.*

- Prodjodikoro Wirjono, *Asas - Asas Ilmu Negara Hukum dan Politik*, Eresco, Jakarta, 1991. hlm. 37.
- Amalia, Nirin Hanipati, *Upaya Pelestarian Lingkungan Hidup Melalui Program Adiwiyata Sebagai Sumber Belajar Bagi Peserta Didik Studi Kasus Smp Negeri 2 Depok* Skripsi Nirin Hanipati Amalia.
- Amir, Herni, artikel, *Sindo News.Com, Tujuh Titik Tambang Liar di Kabupaten Gowa Kembali Ditutup*, Kamis 19 April, di akses pada tanggal 8 oktober 2019.
- Anugerah Gesaki Daitia, *Pengawasan Kendaraan Truk Bertonase Berat Di Jalan Umum Kota Pekanbaru*. JOM FISIP Vol. 5 No. 1 April 2018. Hal. 3.
- Ari, Widodo Eko, *“Kajian Lingkungan Hidup Strategis (KlHS) Dalam Perspektif Filsafat Lingkungan Dan Relevansinya Bagi Kebijakan Pengelolaan Lingkungan Hidup Di Indonesia”*, Thesis, Universitas Gadjah Mada, 2014.
- Asril. *“Dampak Pertambangan Galian C Terhadap Kehidupan Masyarakat Kecamatan Koto Kampar Hulu Kabupaten Kampar”*, Jurnal Kewirausahaan, Vol 13, No.1, Januari- Juni 2014. hal.24.
- At-Tirmidzi, Imam Tirmidzi Muhammad ibn Isa, *sunan tirmidzi* jilid 4.
- Dinia, Inka Novita, *“Geografi Politik atau Geopolitik”*, Artikel Pencerdasan. **hmgp.geo** on August 26, 2018.
- Dyah, Adriantini Sintha Dewi, jurnal, *Konsep Pengelolaan Lingkungan Hidup*
- Haq, Abdul, artikel Kompas.Com, *Gubernur Sulsel: Tambang Liar Punya Andil Besar Sebabkan Longsor Gowa*, 26 Januari 2019. Di akses pada tanggal 9 oktober 2019.
- Khaerunnisa, Nur Haefa, skripsi, *Tanggung Jawab Pemerintah Daerah Provinsi Sulawesi Selatan Dalam Pemberian Izin Pertambangan Bahan Galian Batuan Dan Penertiban Pertambangan Liar Di Kabupaten Gowa*, tahun 2018, hlm. 41-42.
- Kurniawan, Rizky Arie, skripsi, *Dampak Kebijakan Perizinan Pertambangan Terhadap Kerusakan Lingkungan Bukit Camang Bandar Lampung*.

- Mardiana, “Kajian Tafsir Tematik Tentang Pelestarian Lingkungan Hidup”,  
Fakultas Tarbiyah dan Keguruan UIN Alauddin Makassar Jln Sultan  
Alauddin No 36 Samata Gowa. Volume 17 Nomor 1 tahun 2013.  
Menuju Kemakmuran Masyarakat.
- Nadir, Sakina , Jurnal Politik Profetik, *Otonomi Daerah Dan Desentralisasi Desa:  
menuju pemberdayaan Masyarakat Desa*, Vol.1 No 1. Tahun 2003.  
nomor 4031.
- Pratama , Sanday , *Dimensi Ekonomi Politik Dalam Konflik Tata Kelola  
Pertambangan Studi Kasus Surat Keputusan Gubernur Bangka Belitung  
Tentang Penghentian Sementara Operasional Pertambangan Laut Pt  
Timah, Tbk Tahun 2016*, jurnal wacana politik, Vol. 3, No. 1, Maret 2018.
- Setyawan, Eko , Implementasi Peraturan Daerah Kabupaten Serang No. 17 Tahun  
2007 Tentang Pengendalian Lingkungan Hidup Studi Kasus Buangan  
Limbah Pt. Indah Kiat Pulp And Paper Di Desa Tegalmaja Kecamatan  
Kragilan Skripsi Eko Setyawan.
- Sugiyarto. Artikel, Tribun Timur, *tambang-tambang di Gowa melanggar Perda  
RTRW*, 29 oktober 2014, di akses pada 9 oktober 2019.
- Undang – undang nomor 33 tahun 2004 tentang *pendapatan asli daerah*.
- Yulianto, *Perlindungan Dan Pengelolaan Lingkungan Di Kawasan Pesisir Dan  
Pulau-Pulau Kecil “Tinjauan Pasal 16 S/D Pasal 20 Undang-Undang  
Nomor 27 Tahun 2007“* Skripsi Yulianto.
- Badan Pusat Statistik. *Penduduk Kabupaten Gowa Pertengahan Tahun 2017*. Di  
akses pada tanggal: kamis 12 Maret 2020 pukul 22.08.
- Kementerian Pendayagunaan Aparatur Negara dan Reformasi Birokrasi.  
[https://www.menpan.go.id/site/berita-terkini/sosialisasi-lapor-span-  
menteri-yuddy-kumpulkan-sekda-dan-inspektur](https://www.menpan.go.id/site/berita-terkini/sosialisasi-lapor-span-menteri-yuddy-kumpulkan-sekda-dan-inspektur). Di akses pada jumat 19  
juni pukul 11.54.
- Jeanne Darc Noviyanti Manik. *Pengelolaan Pertambangan Yang Berdampak  
Lingkungan Di Indonesia*.

<file:///C:/Users/user/Documents/all%201po%204/64-Article%20Text-318-1-10-20180814.pdf>.

<https://referensi.elsam.or.id/2015/04/uu-nomor-32-tahun-2009-tentang-perlindungan-dan-pengelolaan-lingkungan-hidup-2/> di akses pada tanggal 5 september 2019.

<https://regional.kompas.com/read/2019/01/27/19481191/korban-bencana-longsor-dan-banjir-gowa-dapat-sumbangan-rp-2-miliar>, di akses pada tanggal 5 september 2019

<https://www.bbc.com/indonesia/indonesia-46970541> di akses pada tanggal 5 september 2019.

<http://www.dakwatuna.com/2013/11/25/42696/mengenal-pertambangan-yang-islami-pertambangan-yang-ramah-lingkungan/#ixzz6BSmAKtX0>

<https://tafsirweb.com/7127-quran-surat-al-qashash-ayat-77.html>

<https://walhisulsel.or.id/2478-das-jeneberang-kritis-keselamatan-warga-terancam/>.

Di akses pada jumat 10 juli 2020 .

Gowakab.go.id. Di akses pada tanggal: Sabtu, 7 maret 2020 pukul 14.21.

Gowakab.go.id. Kecamatan Parangloe. Di akses pada tanggal: Sabtu 07 Maret 2020 pukul 16.43.

Hukum Pertambangan.com. di akses pada jumat 10 juli 2020.

Humas.gowakab.go.id. Di akses pada tanggal: Jumat, 13 Maret 2020 pukul 11.14.

KabarGowa. <https://www.instagram.com>. Di akses pada tanggal: minggu 1 maret 2020 pukul 10.39.

Laporan final rpi2-jm kabupaten gowa tahun 2015-2019. Di akses pada tanggal: kamis 12 maret pukul 22. 00.

Praditya Ilyas Istianur . *Liputan 6.com*. di akses pada tanggal jumat 18 juni 2020 pukul 21.44.

sulselprov.go.id. Di akses pada tanggal: Sabtu, 07 maret 2020 pukul 15.21.

Fajar (22 tahun) masyarakat, wawancara, kantor lurah , 27 juni 2020.

Hayani (45 tahun) masyarakat, wawancara di depan rumah, 21 Februari 2020.

Husain Fahmi (21 Tahun) Mahasiswa, Perwakilan Pemilik Perusahaan Tambang, wawancara, online malalui media WhatsAap, 17 maret 2020.

Kaharuddin (28 tahun) sekretaris lurah , wawancara, kantor lurah , 27 juni 2020.

Mappatangka (42 Tahun), Camat Parangloe, Wawawancara, di Kantor Kecamatan Parangloe, 11 Februari 2020.

Ria (30 tahun) masyarakat, wawancara, di teras rumah, 21 Februari 2020.

Riyadi slamet (27 tahun), wawancara, via Whatsaap, 08 juli 2020.

Rosianti (30 tahun) masyarakat, wawancara, dalam rumah, 21 Februari 2020.

Said Ronald (41 Tahun) Kasubag Perencanaan dan Pelaporan, wawancara, di kantor Dinas Lingkungan Hidup Kabupaten Gowa, 19 Februari 2020.





L

A

M

P

I

R

A

N





PEMERINTAH PROVINSI SULAWESI SELATAN  
**DINAS PENANAMAN MODAL DAN PELAYANAN TERPADU SATU PINTU**  
BIDANG PENYELENGGARAAN PELAYANAN PERIZINAN

Nomor : 646/S.01/PTSP/2020  
Lampiran :  
Perihal : Izin Penelitian

KepadaYth.  
Bupati Gowa

di-  
Tempat

Berdasarkan surat Dekan Fak. Ushuluddin, Filsafat dan Politik UIN Makassar Nomor : B-394/FUF/PP.00.9/1/2020 tanggal 29 Januari 2020 perihal tersebut diatas, mahasiswa/peneliti dibawah ini:

N a m a : **NURHAENA**  
Nomor Pokok : 30600116111  
Program Studi : Ilmu Politik  
Pekerjaan/Lembaga : Mahasiswa(S1)  
Alamat : Jl. H. M. Yasin Limpo No. 36, Samata Gowa

Bermaksud untuk melakukan penelitian di daerah/kantor saudara dalam rangka penyusunan Skripsi, dengan judul :

**" PENGELOLAAN LINGKUNGAN HIDUP SUNGAI JENEBERANG PASCA BENCANA BANJIR JANUARI 2019 STUDI KASUS AKTIVITAS POLITIK PERTIMBANGAN "**

Yang akan dilaksanakan dari : Tgl. **01 Februari s/d 01 Maret 2020**

Sehubungan dengan hal tersebut diatas, pada prinsipnya kami *menyetujui* kegiatan dimaksud dengan ketentuan yang tertera di belakang surat izin penelitian.

Demikian Surat Keterangan ini diberikan agar dipergunakan sebagaimana mestinya.

Diterbitkan di Makassar  
Pada tanggal : 31 Januari 2020

A.n. GUBERNUR SULAWESI SELATAN  
KEPALA DINAS PENANAMAN MODAL DAN PELAYANAN TERPADU SATU  
PINTU PROVINSI SULAWESI SELATAN  
Selaku Administrator Pelayanan Perizinan Terpadu



**A. M. YAMIN, SE., MS.**  
Pangkat : Pembina Utama Madya  
Nip : 19610513 199002 1 002

Tembusan Yth  
1. Dekan Fak. Ushuluddin, Filsafat dan Politik UIN Makassar di Makassar;  
2. Pertinggal.



**PEMERINTAH KABUPATEN GOWA**  
**BADAN KESATUAN BANGSA DAN POLITIK**

Jln. Masjid Raya No. 30. Telepon. 884637. Sungguminasa – Gowa

Sungguminasa, 4 Februari 2020

K e p a d a

Nomor : 070/ 159 /BKB.P/2020  
Lamp : -  
Perihal : Rekomendasi Penelitian

Yth. 1. Kepala Dinas Lingkungan Hidup  
2. Camat Parangloe  
Masing-masing  
Di-  
T e m p a t

Surat Dinas Penanaman Modal dan Pelayanan Terpadu Satu Pintu Provinsi Sul-Sel  
Nomor: 646/S.01/PTSP/2020 tanggal 31 Januari 2020 tentang Rekomendasi Penelitian.

Dengan ini disampaikan kepada saudara bahwa yang tersebut di bawah ini:

Nama : NURHAENA  
Tempat/Tanggal Lahir : Ma'lenteng, 15 Desember 1997  
Jenis kelamin : Perempuan  
Pekerjaan/Lembaga : Mahasiswa (S1)  
Alamat : Jl. Abd. Rasyid Dg. Lurang

Bermaksud akan mengadakan Penelitian/Pengumpulan Data dalam rangka penyelesaian Skripsi/Tesis di wilayah/tempat Bapak/Ibu yang berjudul "**PENGELOLAAN LINGKUNGAN HIDUP SUNGAI JENEBERANG PASCA BENCANA BANJIR JANUARI 2019 STUDI KASUS AKTIVITAS POLITIK PERTIMBANGAN**"

Selama : 01 Februari s/d 01 Maret 2020  
Pengikut : Tidak Ada

Sehubungan dengan hal tersebut di atas, maka pada prinsipnya kami dapat menyetujui kegiatan tersebut dengan ketentuan :

1. Sebelum dan sesudah melaksanakan kegiatan kepada yang bersangkutan harus melapor kepada Bupati Cq. Badan Kesatuan Bangsa dan Politik Kab.Gowa;
2. Penelitian/Pengambilan Data tidak menyimpang dari izin yang diberikan.;
3. Mentaati semua peraturan perundang-undangan yang berlaku dan mengindahkan adat istiadat setempat;
4. Menyerahkan 1 (satu) Eksemplar copy hasil penelitian kepada Bupati Gowa Cq. Kepala Badan Kesatuan Bangsa dan Politik Kab.Gowa.

Demikian disampaikan dan untuk lancarnya pelaksanaan dimaksud diharapkan bantuan seperlunya.

An. **KEPALA BADAN,  
SEKRETARIS,**

  
**DRS. ALWI ARIFIN. M.Si**  
Pangkat : Pembina Tk.I  
NIP : 19670808 19881 1 012

Tembusan :

1. Bupati Gowa (sebagai lanoran):



PEMERINTAH KABUPATEN GOWA  
**KECAMATAN PARANGLOE**

Alamat : Jalan Malino KM.46-47, Parang, Kode Pos : 92173

Parang, 10 Februari 2020

N o m o r : 070/06.a/Pem.Pri/II/2020  
Lampiran :  
Perihal : Rekomendasi Penelitian

Kepada  
Yth. **Lurah Lanna**  
Di,-  
Tempat.

Dengan hormat,

Berdasarkan Surat Bapak Kepala Badan Kesatuan Bangsa dan Politik Kab. Gowa, Nomor : 070/159/BKB.P/2020, Tanggal 04 Februari 2020 *Perihal Rekomendasi Penelitian*. Dengan ini disampaikan kepada Bapak / Ibu bahwa yang tersebut dibawah ini :

N a m a : **NURHAENA**  
Tempat / Tanggal Lahir : Ma'lenteng, 15 Desember 1997  
Jenis Kelamin : Perempuan  
Pekerjaan : Mahasiswa (SI)  
Alamat : Jl. Abd. Rasyid Dg. Lurang

Bermaksud akan mengadakan Penelitian/Pengumpulan Data dalam rangka penyelesaian Skripsi/Tesis di wilayah/tempat Saudara yang berjudul : **"PENGELOLAAN LINGKUNGAN HIDUP SUNGAI JE'NEBERANG PASCA BENCANA BANJIR JANUARI 2019 STUDI KASUS AKTIVITAS POLITIK PERTIMBANGAN"**

Selama : 01 Februari s/d 01 Maret 2020  
Pengikut : Tidak Ada

Sehubungan dengan perihal tersebut diatas, pada prinsipnya kami menyetujui kegiatan tersebut dengan ketentuan :

1. Sebelum dan sesudah melaksanakan kegiatan kepada yang bersangkutan harus melapor kepada Bapak Bupati Gowa Cq. Badan Kesatuan Bangsa dan Politik Kab. Gowa;
2. Penelitian/Pengambilan Data tersebut tidak menyimpang dari Izin yang telah di berikan;
3. Mentaati semua Peraturan Perundang – undangan yang berlaku dan mengindahkan Adat Istiadat setempat;
4. Menyerahkan 1 (satu) Ekslamper, Foto Copy hasil Penelitian kepada Bapak Bupati Gowa Cq. Kepala Badan Kesatuan Bangsa dan satu berkas yang sama kepada Camat Parangloe Cq. KASI Pemerintahan.

Demikian disampaikan kepada Saudara untuk diketahui dan sebagai bahan seperlunya.



Pangkat : Penata Tk.I  
NIP. 19640515 1988602 1 006

**Tembusan :**

1. Bapak Bupati Gowa (*sebagai laporan*)
2. Bapak Kepala Badan Kesatuan Bangsa dan Politik Kab. Gowa
3. Dekan Fak.Ushuluddin dan Filsafat UIN Alauddin di Makassar

Ket : wawancara bersama bapak Mappatangka selaku Camat Parangloe



Ket : wawancara bersama bapak Kasubag Perencanaan dan Pelaporan Dinas  
Lingkungan Hidup Kabupaten Gowa



Ket : lokasi pertambangan

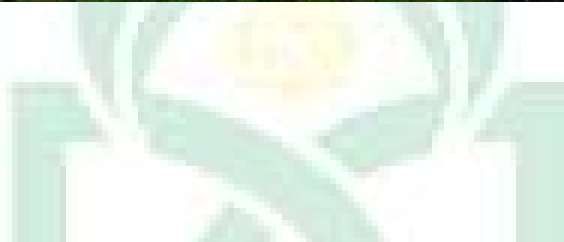





Ket : Fahmi Husain pemilik perusahaan Tambang



Ket : wawancara bersama masyarakat sekitar wilayah pertambangan





Ket : wawancara bersama bapak sekretaris lurah kelurahan Lanna kecamatan Parangloe



Ket : wawancara bersama anggota Karang Taruna kelurahan Lanna kecamatan Parangloe



Ket : wawancara bersama anggota Walhi (Wahana Lingkungan Hidup) Sulawesi Selatan.



UNIVERSITAS BAHASA  
ALAUDDIN  
M A K A S A R A

## BIOGRAFI PENULIS



Penulis bernama Nurhaena, lahir di Ma'lenteng 15 Desember 1997. Anak ke I (satu) dari II (dua) bersaudara dari pasangan ABBAS dan ROSNANI. Jenjang pendidikan penulis di tempuh dari SDN Parang Bobbo pada tahun 2010 selama 5 tahun, lanjut SMPN 1 Tombolo Pao pada tahun 2013 selama tiga tahun, dan memilih SMAN 1 Tombolo Pao selama tiga tahun pada tahun 2016. Kemudian melanjutkan pendidikan di Universitas Islam Negeri (UIN) Alauddin Makassar melalui jalur UMM dan diterima di Fakultas Ushuluddin Filsafat dan politik dengan mengambil jurusan ilmu politik sebagai pilihan terakhir.

Pengalaman organisasi penulis selama kuliah di jenjang strata satu diantaranya: HMJ ILMU POLITIK 2016 - 2018, UKM TAEKWONDO UIN ALAUDDIN MAKASSAR 2017 - sekarang, UKK KSR-PMI UNIT 107 UIN ALAUDDIN MAKASSAR 2016 – sekarang, BANGKU PELOSOK (BP) 2017 - sekarang , FORUM KAJIAN MAHASISWA DATARANG TINGGI (FORKARI) 2016 – sekarang, BENDUM GERANMA 2019 - sekarang.