

POLA GERAKAN SOSIAL SERIKAT RAKYAT MISKIN INDONESIA

(Studi Kasus pada Organisasi Serikat Rakyat Miskin Indonesia Kota Makassar)



UNIVERSITAS ISLAM NEGERI
ALAUDDIN
MAKASSAR

Skripsi

Diajukan untuk Memenuhi Salah Satu Syarat Meraih Gelar
Sarjana Sosial (S.Sos) Jurusan/Prodi Sosiologi Agama
Pada Fakultas Ushuluddin dan Filsafat
UIN Alauddin Makassar

Oleh :

SULTAN
30400115092

PRODI SOSIOLOGI AGAMA
FAKULTAS USHULUDDIN DAN FILSAFAT

UNIVERSITAS ISLAM NEGERI ALAUDDIN MAKASSAR

2020



KEMENTERIAN AGAMA
UNIVERSITAS ISLAM NEGERI ALAUDDIN MAKASSAR
FAKULTAS USHULUDDIN, FILSAFAT DAN POLITIK

Kampus I : Jl. Sultan Alauddin No. 63 Makassar ☎ (0411) 864924, Fax. 864923
Kampus II : Jl. Sultan Alauddin No.36, Romang Polong-Gowa ☎ (0411) 841879 Fax 8221400

PERNYATAAN KEASLIAN SKRIPSI

Mahasiswa yang bertandatangan dibawah ini:

Nama : Sultan
Nim : 30400115092
Tempat/ Tgl. Lahir : Sinjai, 30 September 1996
Jurusan : Sosiologi Agama
Fakultas : Ushuluddin dan Filsafat
Alamat : Samata- Gowa
Judul : Pola Gerakan Sosial Serikat Rakyat Miskin Indonesia
(Studi Kasus Pada Organisasi Serikat Rakyat Miskin
Indonesia Kota Makassar)

Menyatakan dengan sesungguhnya dan penuh kesadaran bahwa skripsi ini benar adalah karya sendiri. Jika dikemudian hari terbukti bahwa ia merupakan duplikat, tiruan, plagiat atau dibuat oleh orang lain, sebagian atau seluruhnya, maka skripsi dan gelar yang diperoleh karenanya batal demi hukum.

Samata, 27 Februari 2020

Peneliti,

Sultan
30400115092



KEMENTERIAN AGAMA
UNIVERSITAS ISLAM NEGERI ALAUDDIN MAKASSAR
FAKULTAS USHULUDDIN, FILSAFAT DAN POLITIK

Kampus I : Jl. Sultan Alauddin No. 63 Makassar ■ (0411) 864924, Fax. 864923
Kampus II : Jl. Sultan Alauddin No.36, Romang Polong-Gowa ■ (0411) 841879 Fax 8221400

PENGESAHAN SKRIPSI

Skripsi yang berjudul, "Pola Gerakan Sosial Serikat Rakyat Miskin Indonesia (Studi Kasus Pada Organisasi Serikat Rakyat Miskin Indonesia Kota Makassar)", yang disusun oleh Sultan, NIM: 30400115092, Mahasiswa prodi Sosiologi Agama pada Fakultas Ushuluddin dan Filsafat UIN Alauddin Makassar, telah diuji dan dipertahankan dalam sidang *munaqasyah* yang diselenggarakan pada hari Kamis 27 Februari 2020 M, bertepatan dengan 3 Rajab 1441 H, dinyatakan telah dapat diterima sebagai salah satu syarat untuk memperoleh gelar Sarjana Sosial (S.Sos) pada prodi Sosiologi Agama Fakultas Ushuluddin dan Filsafat dengan beberapa perbaikan.

Samata, 27 Februari 2020 M.
3 Rajab 1441 H.

DEWAN PENGUJI

Ketua	: Dr. Hj. Rahmi Damis, M.Ag.	
Sekretaris	: Dr. Asrul Muslim, S.Ag., M.Pd.	
Munaqisy I	: Dr. M. Hajir Nonci, M.Sos.I.	
Munaqisy II	: Wahyuni, S.Sos., M.Si	
Pembimbing I	: Dr. H. Mahmuddin, S.Ag., M.Ag.	
Pembimbing II	: Drs. Santri Sahar, M.Si	

Diketahui oleh:
Dekan Fakultas Ushuluddin dan Filsafat
UIN Alauddin Makassar.

Dr. Muhsin, S.Ag., M.Th.I.
NIP. 19711125 199703 1 001

KATA PENGANTAR

AssalamuAlaikumWr.Wb.

Puji syukur penulis panjatkan kehadirat Allah swt yang telah memberikan berbagai macam kenikmatan dan rahmat-Nya, sehingga penulis dapat menyelesaikan laporan skripsi ini. Skripsi ini berjudul **“Pola Gerakan Sosial Serikat Rakyat Miskin Indonesia (Studi Kasus Pada Organisasi Serikat Rakyat Miskin Indonesia Kota Makassar)”**. Tak lupa pula salam serta sholawat yang Tercurahkan kepada baginda Nabi besar Muhammad saw, serta doa senantiasa tercurah kepada keluarga, sahabat dan pengikut beliau.

Penyusunan skripsi ini merupakan rangkaian sebagai salah satu syarat mendapatkan gelar sarjana sosial (S.Sos) serta menyelesaikan pendidikan pada Fakultas Ushuluddin dan Filsafat, Jurusan Sosiologi Agama Universitas Islam Negeri Alauddin Makassar. Penulis menyadari bahwa skripsi masih jauh dari kesempurnaan, karena itu penulis dengan lapang dada sangat mengharapkan masukan-masukan, kritikan serta saran yang bersifat membangun dan memotivasi demi kesempurnaan skripsi ini.

Setelah selesainya penyusunan skripsi ini, tentunya banyak pihak yang telah membantu serta memberikan *support* sehingga tugas akhir ini dapat terlaksana. Oleh karena itu, penulis ingin menghaturkan ucapan terimakasih yang sebesar-besarnya kepada: Teristimewa kepada orangtua Penulis, Ayahanda Abdul Asis dan ibunda tercinta Ralia, semoga Allah swt melimpahkan Ridhoh-Nya dan Kasih-Nya kepada keduanya. Sebagaimana membesarkan, dan

menyekolahkan penulis, dan semua keluarga besar saya, terutama kakak saya tercinta Rosmala yang telah mendukung saya melanjutkan pendidikan di perguruan tinggi sekali lagi terima kasih selama ini telah memberikan motivasi dan semangat dalam mengejar apa yang ingin saya capai dan selalu membantu dalam suka maupun duka karena tanpa kalian semua saya tidak akan sampai dititik ini, kalian semua penyemangat hidupku dalam menggapai cita-citaku.

1. Prof. Dr. Hamdan Juhannis selaku Rektor, Prof. Dr. Mardani, M.Ag. wakil Rektor I, Dr. Wahyuddin, M.Hum, wakil rektor II, Prof. Dr. Darussalam, M.Ag, wakil rektor III, dan Dr. H. Kamaluddin Abunawas, M.Ag, selaku wakil rektor IV UIN Alauddin Makassar yang telah memberikan kebijakan-kebijakan untuk membentuk dan membangun masa depan di masa yang akan datang.
2. Dr. Muhsin, M.Th.I Selaku dekan beserta wakil Dekan I Dr. Hj. Rahmi Damis, M.Ag, Dr. Hj. Darmawati H, M.HI. wakil dekan II, dan Dr. Abdullah, S.Ag. M.Ag. selaku wakil dekan III Fakultas Ushuluddin dan Filsafat, yang telah memberikan kebijakan-kebijakan demi membangun UIN Alauddin Makassar yang lebih berkualitas dan semakin maju dan bermartabat.
3. Wahyuni, S.Sos, M.Si. Selaku ketua jurusan Sosiologi Agama yang telah meluangkan waktunya untuk menguji dengan penuh kesungguhan demi kesempurnaan skripsi ini.
4. Asrul Muslim, S.Ag., M.pd. Selaku sekretaris jurusan Sosiologi Agama Fakultas Ushuluddin dan Filsafat sekaligus sebagai Dosen penasehat akademik dari semester III sampai selesai yang sabar dan telah memberikan perhatian dan arahan serta dukungan moral dalam penyelesaian skripsi ini.
5. Dr. H. Mahmuddin, S.Ag, M.Ag Selaku pembimbing I dan Drs. Santri Sahar, M.Si Selaku pembimbing II yang selalu meluangkan waktunya demi penulis dengan kesungguhan demi kesempurnaan skripsi ini.

6. Dr. M. Hajir Nonci, M. Sos.I Selaku Penguji I dan Wahyuni, S.Sos, M.Si Selaku penguji II yang telah menguji dan memberikan masukan dan arahan demi memaksimalkan kesempurnaan skripsi ini.
7. Seluruh Dosen dan Staf di lingkungan Fakultas Ushuluddin dan Filsafat UIN Alauddin Makassar yang telah memberikan ilmunya kepada penulis.
8. Kepala Perpustakaan Universitas Islam Negeri Alauddin Makassar dan Kepala Perpustakaan Fakultas Ushuluddin, Filsafat dan Politik beserta seluruh staf-nya.
9. Organisasi Serikat Rakyat Miskin Indonesia Kota Makassar yang telah memberikan informasi dan data-data dalam menelitian ini.
10. Buat Sahabat seperjuangan, saudara(i) di Jurusan Sosiologi Agama Angkatan 2015 tanpa terkecuali, atas kebersamaan menjalani hari-hari perkuliahan yang selalu berjuang baik suka maupun duka dan semoga perjuangan ini tetap berlanjut dan menjadi kenangan terindah di masa yang akan datang.
11. Buat teman-teman seperjuangan (KKN) Desa Lembanna Kecamatan Kajang Kabupaten Bulukumba selama 45 hari yang saling memberikan dukungan dan semangat satu sama lain dalam penyelesaian studi masing-masing. Karena kita adalah keluarga dan keluarga tidak akan meninggalkan keluarganya.
12. Kepada Fitri Anita yang telah memberikan dukungan serta motivasi kepada penulis demi kelancaran dalam penyusunan skripsi ini.
13. kepada sahabat Andi Makkasau, Said Mujahidin, Zulfahmi, Subair, Arham, Jusman T, Andi Sulfajar, Muh. Usril, Adri Setiawan Abdul Majid, Igarudin Ombe, Lutfiansyah, beserta sahabat-sahabat yang belum sempat penulis sebutkan, terimakasih atas dukungan dan semangat yang telah di berikan.

Akhir kata, semoga Allah swt senantiasa membalas amal baik yang kalian berikan,
Amin Yaa Rabbal Alamin. Demikian penyusunan tugas akhir ini, semoga Bermanfaat bagi
kita semua.

WassalamuAlaikumWarahmatullahiWabarakatuh

Samata, 19 Januari 2020

Penyusun

Sultan
NIM:30400115092

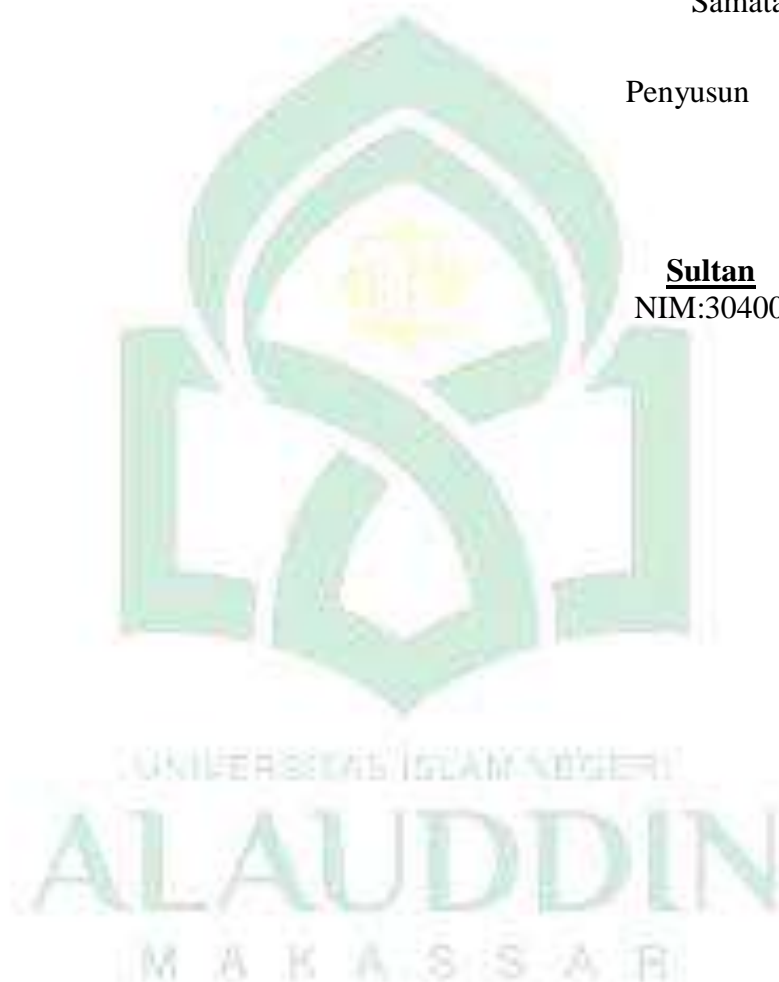

DAFTAR ISI

SAMPUL	i
KATA PENGANTAR.....	ii
DAFTAR ISI.....	iii
DAFTAR TABEL/ILUSTRASI.....	iv
PEDOMAN TRANSLITERASI	xiii
ABSTRAK	
BAB I PENDAHULUAN.....	1-
A. Latar Belakang Masalah.....	1
B. Fokus Penelitian dan Diskripsi Fokus.....	6
C. Rumusan Masalah.....	8
D. Kajian Pustaka.....	8
E. Tujuan dan Kegunaan Penelitian	12
BAB II TINJAUAN TEORITIS	13-
A. Pola Gerakan Sosial	13
B. Bentuk Gerakan Sosial.....	20
C. Teori Fungsionalisme Struktural.....	25
D. Serikat Rakyat Miskin.....	27
BAB III METODE PENELITIAN	34-
A. Jenis dan Lokasi Penelitian	34
B. Pendekatan Penelitian	34
C. Sumber Data.....	35
D. Metode Pengumpulan Data.....	35
E. Instrumen Penelitian.....	36
F. Informan Penelitian.....	37
G. Teknik Pengolahan dan Analisis Data	37
BAB IV HASIL PENELITIAN.....	39-

A. Gambaran Umum Penelitian.....	39
B. Strategi dan Bentuk Aksi Sosial	45
C. Faktor Pendukung dan Penghambat Aksi Sosial	51
D. Gerakan Sosial dalam Pandangan Islam	54
E. Pembahasan.....	56
BAB V PENUTUP.....	62-
A. Kesimpulan	62
B. Implikasi Penelitian	63
C. Saran	64
DAFTAR PUSTAKA.....	66-
LAMPIRAN-LAMPIRAN	
A. Dokumentasi	
B. Data Informan	
DAFTAR RIWAYAT HIDUP	

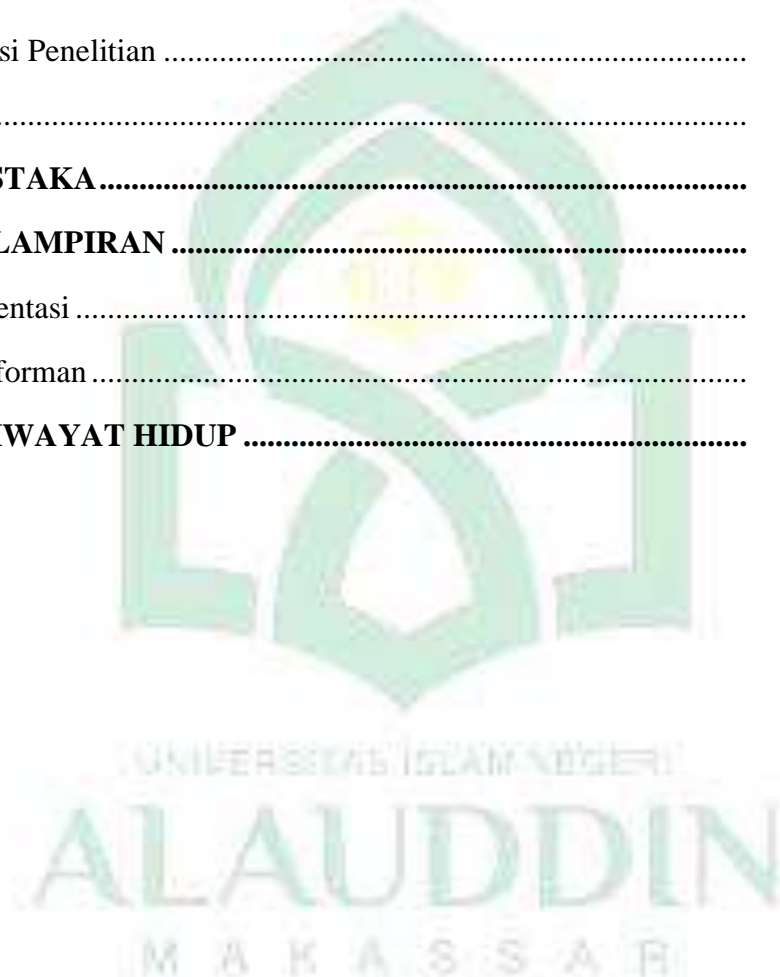

PEDOMAN TRANSLITERASI DAN SINGKATAN

A. Transliterasi Arab-latin

Daftar huruf bahasa arab dan terjemahnya ke dalam huruf latin dapat dilihat pada table berikut

1. Konsonan

Huruf Arab	Nama	Huruf Latin	Nama
ا	<i>Alif</i>	Tidak dilambangkan	Tidak dilambangkan
ب	<i>Ba</i>	B	Be
ت	<i>Ta</i>	T	Te
ث	<i>Sa</i>	š	es (dengan titik di atas)
ج	<i>Jin</i>	J	Je
ح	<i>Ha</i>	ḥ	ha (dengan titik dibawah)
خ	<i>Kha</i>	Kh	ka dan ha
د	<i>Dal</i>	D	De
ذ	<i>Zal</i>	Ẓ	zet (dengan titik di atas)
ر	<i>Ra</i>	R	Er
ز	<i>Zai</i>	Z	Zet
س	<i>Sin</i>	S	Es
ش	<i>Syin</i>	Sy	es dan ye
ص	<i>Sad</i>	ṣ	es (dengan titik di bawah)
ض	<i>Dad</i>	ḍ	de (dengan titik di bawah)
ط	<i>Ta</i>	ṭ	te (dengan titik di bawah)
ظ	<i>Za</i>	ẓ	zet (dengan titik di bawah)

ع	<i>Ain</i>	‘	apostrep terbalik
غ	<i>Gain</i>	G	Ge
ف	<i>Fa</i>	F	Ef
ق	<i>Qaf</i>	Q	Qi
ك	<i>Kaf</i>	K	Ka
ل	<i>Lam</i>	L	El
م	<i>Min</i>	M	Em
ن	<i>Nun</i>	N	En
و	<i>Wau</i>	W	We
ه	<i>Ha</i>	H	Ha
ء	<i>Hamzah</i>	‘	Apostop
ي	<i>Ya</i>	Y	Ye

Hamza yang terletak di awal kata mengikuti vokalnya tanpa bertanda apapun. Jika ia terletak ditengah atau di akhir, maka ditulis dengan tanda ().

2. Vokal

Vokal bahasa Arab, seperti Vokal bahasa Indonesia. Terdiri atas vokal tunggal atau monoflog dan vokal rangkap atau diftong. Vokal tunggal bahasa Arab yang lambangnya berupa tanda atau harakat, transliterasinya sebagai berikut:

Tanda	Nama	Huruf latin	Nama
أ	<i>Fatha</i>	A	A
إ	<i>Kasrah</i>	I	I

ا	<i>Dammah</i>	U	U
---	---------------	---	---

Vokal rangkap bahasa Arab yang lambangnya berupa gabungan antara harakat dan huruf, transliterasinya berupa gabungan huruf yaitu :

Tanda	Nama	Huruf latin	Nama
اِي	<i>Fatha dan ya</i>	ai	a dan i
اُو	<i>Fatha dan wau</i>	au	a dan u

3. Maddah

Maddah atau vokal panjang yang lambangnya berupa harakat dan huruf, transliterasinya berupa huruf dan tanda yaitu:

Harkat dan huruf	Nama	Huruf tanda	Nama
ا... أ...	<i>Fatha dan alif atau ya</i>	ā	a dan garis di atas
اِ	<i>Kasrah dan ya</i>	ī	i dan garis di atas
اُ	<i>Dammah dan wau</i>	ū	u dan garis di atas

4. Ta Marbutah

Transliterasi untuk *tamarbutah* ada dua yaitu : *tamarbutah* yang hidup atau mendapat harakat fatha, kasra, dan dammah, yang transliterasinya adalah [t]. sedangkan *tamarbutah* yang mati atau mendapat harkat sukun transliterasinya adalah [h]. walau pada kata yang berakhir dengan tamarbutah diikuti oleh kata yang K menggunakan kata sandang al- serta bacaan kedua kata itu terpisah, maka tamarbutah itu transliterasinya dengan [h].

5. Syaddah (Tasydid)

Syaddah atau *tasydid* yang dalam sistem tulisan Arab dilambangkan dengan sebuah tanda tasydid ().

Dalam transliterasinya ini lambangkan dengan perulangan huruf (konsonang ganda) yang diberi tanda *syddah*. Jika huruf *ﺹ* *ber-tasydid* di akhir sebuah kata dan didahului oleh huruf *kasrah* (ﺉ) maka ia ditransliterasikan seperti huruf *maddah* (i).

6. *Kata Sandang*

Kata sandang dalam sistem tulisan Arab dilambangkan dengan huruf *ﻻ* (*alif lam ma'arifah*). Dalam podoman transliterasi ini, kata sandang ditransliterasi seperti biasa, al-baik ketika ia di ikuti oleh huruf syamsiah maupun huruf qamariah. Kata sandang tidak tidak mengikuti bunyi huruf langsung yang mengikutinya.

Kata sandang ditulis terpisah dari kata yang mengikutinya dan dihubungkan dengan garis mendatar (-)

7. *Hamzah*

Aturan transliterasi huruf hamzah menjadi apostrop (') hanya berlaku bagi *hamzah* yang terletak ditengah dan di akhir kata. Namun, bila *hamzah* terletak di awal kata, ia tidak dilambangkan, karena dalam tulisan Arab ia berupa alif.

8. *Penulisan kata Arab yang lazim digunakan dalam bahasa Indonesia*

Kata istilah atau kalimat yang sudah lazim dan menjadi bagian perbendaharaan bahasa Indonesia, atau sering ditulis dalam tulisan bahasa Indonesia, tidak lagi ditulis menurut cara transliterasi di atas.

Misalnya kata *Al-Qur'an* (*dari Al-Qur'an*), *sunnah*, *khusus* dan *umum*. Namun, bila kata-kata tersebut menjadi bagian dari satu rangkainteks Arab, maka harus ditransliterasi secara utuh.

9. *Lafzal al-jalalah* (الله)

Kata “Allah” yang didahului partikel seperti huruf *jar* dan huruf lainnya atau berkedudukan sebagai *mudafilaih* (frase nominal), ditransliterasi tanpa huruf *hamzah* adapun *ta marbutah* di akhir kata yang disandarkan kepada *lafz al-jalalah*, ditransliterasi dengan huruf [t].

10. Huruf Kapital

Walau sistem tulisan Arab mengenal huruf capital (*Alif caps*), dalam transliterasinya huruf-huruf tersebut dikenai ketentuan tentang penggunaan huruf capital berdasarkan pedoman ejaan bahasa Indonesia yang berlaku (EYD). Huruf capital, misalnya digunakan untuk menuliskan huruf awal nama dari (orang, tempat, bulan) dan huruf pertama pada permulaan kalimat. Bila nama diri didahului oleh kata sandang (al-), maka yang ditulis dengan huruf kapital tetap huruf awal nama diri tersebut, bukan huruf awal kata sandangnya. Jika terletak pada awal kalimat, maka huruf (AL-) ketentuan yang sama juga berlaku untuk huruf awal dari judul referensi yang didahului oleh kata sandang al-, baik ketika ia ditulis dalam teks maupun dalam catatan rujukan (CK, DP, CDK, dan DR).

Beberapa singkata yang dibakukan adalah:

swt. = subhanahu wa ta'ala

saw. = sallahu a'laihi wa sallam

a.s. = 'alaihi al-salam

H = Hijrah

M = Masehi

SM = Sebelum Masehi

I. = Lahir tahun (untuk orang yang masih hidup saja)

w. = Wafat tahun

Qs.../...: 4 = QS An-Nisa/4:32 atau QS A<t'Tubah>n/9:71

HR = Hadis riwayat

UURI = Undang-Undang Republik Indonesia

Kab. = Kabupaten

h. = Halaman

RPJMD = Rancangan Pembangunan Jangka Menengah Daerah

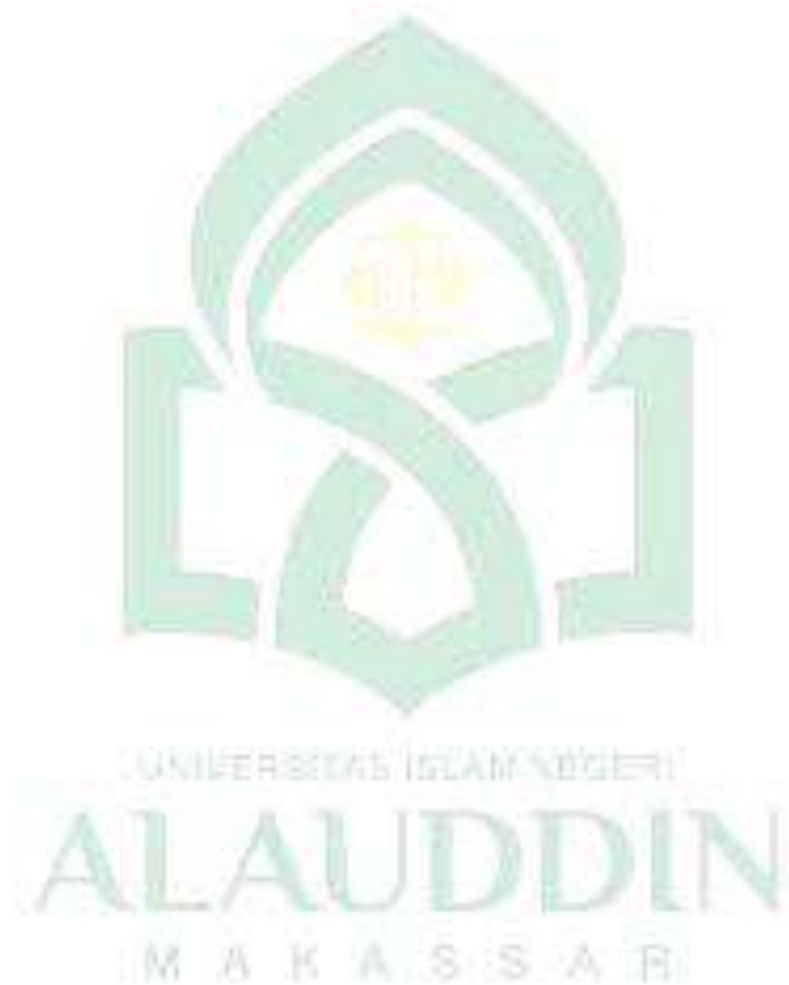

ABSTRAK

NAMA : SULTAN

NIM : 30400115092

JUDUL : Pola Gerakan Sosial Serikat Rakyat Miskin Indonesia (Studi

Kasus Pada Organisasi Serikat Rakyat Miskin Indonesia Kota

Makassar)

Penelitian ini membahas tentang “Pola Gerakan Sosial Serikat Rakyat Miskin Indonesia (Studi Kasus pada Organisasi Serikat Rakyat Miskin Indonesia Kota Makassar)” dengan rumusan masalah: 1) Bagaimana strategi dan bentuk aksi sosial organisasi serikat rakyat miskin Indonesia kota Makassar. 2) Apa faktor pendukung dan penghambat aksi sosial pada organisasi serikat rakyat miskin Indonesia kota makassar. 3) Bagaimana aksi sosial organisasi serikat rakyat miskin Indonesia Kota Makassar dalam pandangan islam.

Jenis penelitian ini adalah penelitian kualitatif dengan pendekatan penelitian sosiologis dan fenomenologi. Sumber data dalam penelitian ini adalah Kader organisasi serikat rakyat miskin Indonesia kota Makassar dan Tokoh agama, teknik menentukan informan dengan cara purposive sampling. Metode pengumpulan data dengan cara observasi, wawancara, dokumentasi, dan instrumen penelitian yaitu peneliti dan alat bantu kamera, buku catatan, pulpen, alat perekam suara. Teknik analisis data yang digunakan dalam penelitian ini meliputi langkah-langkah reduksi data, penyajian data, dan penarikan kesimpulan.

Hasil penelitian menunjukkan bahwa: 1) Strategi gerakan sosial pada organisasi serikat rakyat miskin Indonesia kota Makassar adalah secara garis massa atau membasis secara teritorial wilayah kecamatan sampai kelurahan dan secara elektoral dengan menuntut pemerintah mengeluarkan kebijakan yang adil sebagaimana amanat konstitusi. Kemudian bentuk gerakan sosial organisasi serikat rakyat miskin Indonesia kota Makassar adalah pendidikan, pendampingan kesejahteraan, audiensi, dan demonstrasi . 2) Faktor pendukung gerakan sosial pada organisasi serikat rakyat miskin Indonesia kota Makassar yaitu kepemimpinan dalam organisasi, sumber daya manusia, kompetensi, respon ruang publik. Adapun faktor penghambat yaitu kurangnya kesadaran kader, kepentingan praktis, finansial, dan regulasi. 3) Pandangan islam tentang gerakan sosial organisasi serikat rakyat miskin Indonesia Kota Makassar yaitu suatu gerakan moral dalam bentuk memperjuangkan hak rakyat miskin atau kaum mustadhafin, menegakkan keadilan dan melawan kezaliman.

Implikasi penelitian ini diharapkan gerakan sosial pada organisasi serikat rakyat miskin Indonesia Kota Makassar agar tetap eksis dalam membangun gerakan demi memperjuangkan keadilan dan membantu pemerintah membangun tatanan masyarakat yang adil dan makmur.

BAB I

PENDAHULUAN

A. Latar Belakang Masalah

Gerakan sosial merupakan sebuah fenomena yang universal. Masyarakat tentu mempunyai alasan untuk bergabung dan berjuang demi mendapatkan tujuan kolektif mereka dan secara bersama-sama menentang orang-orang yang berani menghalangi tujuan. Gerakan sosial di lingkungan yang sudah modern seperti di Indonesia, fenomena munculnya gerakan sosial bukanlah hal yang aneh. Berbagai gerakan sosial dalam bentuk LSM dan ormas bahkan parpol yang kemudian menjamur memberikan indikasi bahwa memang dalam suasana demokratis maka masyarakat memiliki banyak prakarsa untuk mengadakan perbaikan sistem atau struktur yang cacat.

Masalah politik identik dengan Gerakan sosial, karena gerakan sosial lahir dari sebuah kepentingan individu atau kelompok masyarakat, baik yang terorganisasi maupun tidak. Gerakan sosial pada hakikatnya merupakan hasil perilaku kolektif, yaitu perilaku yang dilakukan bersama-sama oleh sejumlah orang yang tidak bersifat rutin.¹ Gerakan sosial ini biasanya melibatkan cara-cara yang tidak terlembagakan, seperti pawai, demonstrasi, protes untuk mendukung atau menentang suatu perubahan sosial. Aksi sosial melibatkan orang banyak dan biasanya berlangsung dalam waktu yang panjang.

Dampak positif Gerakan sosial yaitu menciptakan kehidupan yang lebih demokratis, terbuka, pranata sosial baru dan dapat menjamin kehidupan kolektif yang lebih bermartabat. Gerakan sosial merupakan bagian integral dari proses modernisasi, pasca revolusi politik, revolusi ekonomi, dan revolusi intelektual. Gerakan sosial menjadi solusi dalam kebuntuan hubungan antara masyarakat dengan Negara terutama mencegah penyimpangan yang dilakukan aktor Negara, tantangan kolektif yang diajukan sejumlah kelompok memiliki tujuan dan solidaritas yang sama dalam konteks interaksi yang berkelanjutan.²

¹Nanang Martono, *Sosiologi Perubahan Sosial: Perspektif klasik, Modern, Posmodern, Dan Poskolonial*(Cet . III; Jakarta: Rajawali Pers, 2014), h. 391.

²Wahyuni, *Gerakan Sosial Islam* (Cet. I; Gowa: Alauddi University Press, 2014), h. 2.

Pentingnya suatu sistem politik dalam menyediakan kesempatan kolektif merupakan bagian dari penegasan gerakan sosial. Proses ini merujuk pada upaya strategis yang dilakukan secara sadar oleh kelompok-kelompok untuk membentuk pemahaman bersama mengenai dunia dan diri mereka sendiri yang melegalkan dan mendorong aksi kolektif. Aksi sosial ini lahir atas prakarsa masyarakat dalam usaha menuntut perubahan dalam institusi, kebijakan atau struktur pemerintah. Tuntutan perubahan itu biasanya karena kebijakan pemerintah tidak sesuai lagi dengan konteks masyarakat yang ada. Jika tuntutan itu tidak dipenuhi maka gerakan sosial yang sifatnya menuntut perubahan institusi, pejabat atau kebijakan akan berakhir dengan terpenuhinya permintaan gerakan sosial.³

Kesadaran masyarakat merupakan landasan kuat lahirnya Gerakan sosial yang membentuk solidaritas dalam memperjuangkan hak demi kepentingan bersama atau kemaslahatan umat. Menjunjung tinggi kebersamaan merupakan sifat terpuji dalam agama islam dan hal itu merupakan wujud nyata rasa kemanusiaan. Aksi sosial merupakan manifestasi dari rasa mencintai sesama manusia melalui tindakan yang bijaksana, Sebagaimana firman Allah Swt. Dalam surah Al-imran ayat 110:

كُنْتُمْ خَيْرَ أُمَّةٍ أُخْرِجَتْ لِلنَّاسِ تَأْمُرُونَ بِالْمَعْرُوفِ وَتَنْهَوْنَ عَنِ الْمُنْكَرِ وَتُؤْمِنُونَ بِاللَّهِ
وَلَوْ أَنَّ أَهْلَ الْكِتَابِ لَكَانَ خَيْرًا لَهُمْ مِنْهُمُ الْمُؤْمِنُونَ وَأَكْثَرُهُمُ الْفَاسِقُونَ ﴿١١٠﴾

Terjemahnya:

Kamu adalah umat yang terbaik yang dilahirkan untuk manusia, menyuruh kepada yang ma'ruf, dan mencegah dari yang munkar, dan beriman kepada Allah. Sekiranya ahli kitab beriman, tentulah itu lebih baik bagi mereka, di antara mereka ada yang beriman, dan kebanyakan mereka adalah orang-orang yang fasik.⁴

Diriwayatkan oleh Umar bin Khatab bahwa كد حم adalah mereka para umat Muhammad yaitu orang-orang yang shalih, ahli dalam keutamaan dan para syuhada, sedangkan para mujahid ل داس اخرجت ل داس حم اذ ير امة اخرجت ل داس, makna كد حم mereka sebaik-baiknya umat yaitu nabi Muhammad dan umatnya serta para ahli kitab kemudian dikatakan oleh

³Joni Rusmanto, *Sejarah Gerakan Sosial*(Cet. I; Sidoarjo: Zifatama, 2012), h. 60.

⁴Kementrian Agama RI, *Al-Qur'an Al-Karim dan Terjemahannya* (Surabaya: Halim Publishing dan Distributing, 2013), h. 64.

Akhfаз mereka adalah para ahli umat yaitu sebaik-baiknya ahli agama. Kata *ummah* digunakan untuk menunjuk kelompok yang sama, seperti agama yang sama, waktu dan tempat yang sama baik perhimpunannya secara terpaksa maupun kehendak mereka. sebagaimana dikutip oleh M. Quraish Shihab, dalam al-Qur'an dan hadits tidak membatasi pengertian umat. hanya dalam kelompok manusia. Sedangkan خير امة يعني terbaik menurut syariat. Pada ayat ini ditegaskan bahwa kaum muslimin itu menjadi umat terbaik dan terpilih disisi Allah SWT. Menurut Abu Hurairah, yang dimaksud خير امة disini adalah sebaik-baik manusia untuk manusia. Maka selanjutnya Allah SWT Memberitakan kepada mereka tentang satu informasi yang besar dan tertera dalam firman-Nya, "*Kamu adalah umat terbaik yang dilahirkan untuk manusia...*". Kamu adalah sebaik-baik manusia untuk manusia lain Sebaik-baik umat yaitu karena mereka beramar ma'ruf dengan menyeru kepada Islam dan aturan-aturan dan petunjuk Rasulullah SAW dan mereka melakukan *nahi munkar* dengan melarang manusia pada kekafiran, kemusyrikan dan perbuatan dosa, dan mereka beriman kepada Allah SWT serta apa yang diperintahkan oleh-Nya untuk mereka imani, yaitu: beriman kepada malaikat, kitab-kitab, rasul-rasul, hari kebangkitan dan kepada qadar (ketentuan Allah). Inti dari tafsiran ayat ini berarti himpunan manusia yang seluruh anggotanya bersama-sama menuju satu arah yang sama, bahu membahu, dan bergerak secara dinamis dibawah kepemimpinan bersama.⁵

keterkaitan ayat tersebut dengan masalah penelitian ini terletak pada *kamu adalah umat terbaik* yang dilahirkan untuk manusia. kata *khair al-ummah* diikuti dengan tiga kata di belakangnya yaitu kata yang terkait dengan *amar ma'ruf* (humanisasi), *nahi munkar* (liberasi), dan *tu'minuna billah* yang berarti dimensi keimanan kepada Allah (transendensi). Apabila dikaitkan dengan pendidikan profetik itu dibangun berdasarkan empat syarat. Dasar empat syarat itu yaitu komunitas, visi atau arah tujuan, gerak dinamis atau program kerja, dan kepemimpinan. Bagi komunitas dan pemimpin yang menjadi subjek dan bagi pelaksanaan visi dan program harus menyerap tiga nilai atau pilar sekaligus dalam praktiknya, yaitu nilai transendensi yang menjadi orientasi dan visi hidup subjek, humanisasi untuk selalu

⁵M. Quraish Shihab, *Tafsir Al-Misbah: Pesan, Kesan dan Keserasian Al-Qur'an* Vol. II (Jakarta: Lentera Hati, 2012), h. 222-223.

meningkatkan martabat menuju keterpujian, dan liberasi untuk membersihkan diri dari kotoran, kelemahan, kekurangan dan keterbelakangan. Segala yang mendorong ke arah kelemahan dan negatif harus dibebaskan dari kehidupan manusia melalui pendidikan profetik.⁶ Ayat ini menuntun umat manusia untuk senantiasa peka terhadap apa yang terjadi dalam lingkungan. Manusia harus saling merankul, bersatu, saling mengasihi dan saling membantu atas segala bentuk keperluan. Ayat ini berbicara rasa kemanusiaan jika dikaitkan dengan ilmu sosial merujuk pada seruan umat manusia untuk melakukan aksi-aksi sosial demi kemaslahatan umat.

Gerakan sosial di Indonesia merupakan bagian terpenting serta tak terpisahkan dari perjalanan Indonesia sebagai sebuah bangsa. Kemerdekaan Indonesia itu sendiri, pada dasarnya tidaklah semata-mata muncul dari gerakan kesadaran sejumlah kaum muda atas realitas yang ada. Gerakan sosial lahir dari situasi yang dihadapi masyarakat berupa ketidakadilan dan sikap sewenang-wenang oleh penguasa. Orientasi gerakan sosial lahir sebagai reaksi terhadap sesuatu yang tidak diinginkannya atau menginginkan perubahan kebijakan karena dinilai tidak adil. Biasanya gerakan sosial seperti itu mengambil bentuk dalam aksi protes atau unjuk rasa ditempat kejadian atau di depan gedung Dewan Perwakilan Rakyat atau gedung pemerintah. Setelah Mei 1998, gerakan sosial semakin marak, situasi itu menunjukkan bahwa dimana sistem politik semakin terbuka dan demokratis maka peluang lahirnya gerakan sosial sangat terbuka.⁷ Terlebih kebebasan berekspresi dan mengeluarkan pendapat sudah dijamin dan telah tertuang pada UUD 1945 pasal 28E ayat (3) yang menyatakan bahwa setiap orang berhak atas kebebasan berserikat, berkumpul, dan mengeluarkan pendapat dimuka umum.⁸

Gerakan reformasi 1998 menjadi sebuah momentum bagi seluruh elemen bangsa untuk melakukan perubahan. Setelah mengalami akumulasi atas ekonomi, politik, dan sosial, gerakan sosial semakin tumbuh bergelombang sampai meruntuhkan rezim Soeharto. Namun,

⁶Moh. Roqib, *Prophetic Education Kontekstualisasi Filsafat dan Budaya Profetik dalam Pendidikan* (Purwokerto: Stain Press, 2011), h. 46.

⁷Abdul Wahib Situmorang, *Gerakan Sosial : Teori Dan Praktek*(Cet. I; Jakarta: Pustaka Pelajar, 2010), h.35.

⁸ Republik Indonesia, “Undang-Undang Dasar 1945 pasal 28E ayat 3 Tentang Kemerdekaan Mengeluarkan Pendapat”. www.unsrat.ac.id/uu-9-98.htm (diakses tanggal 5 Oktober 2019).

gerakan reformasi hanyalah jargon, bukan proses penggantian sistem dan penggantian dengan aktor politik berintegritas. Sehingga reformasi menjadi gagal karena telah ditunggangi oleh kepentingan subyektif para oportunist politik dan lemahnya kontrol gerakan civil society yang berkelanjutan.

Gerakan reformasi diharapkan dapat menjadi pintu gerbang bagi perbaikan nasib bangsa justru sekarang dirasakan oleh banyak pihak telah menjadi gurita yang menjerat kehidupan rakyat kecil. Reformasi telah tumbuh perilaku koruptif disegala lini tanpa terkendali serta memperlebar jurang kesenjangan sosial di masyarakat.

Undang-undang Nomor 17 Tahun 2013 tentang organisasi kemasyarakatan, menyatakan bahwa kebebasan berserikat, berkumpul, dan mengeluarkan pendapat merupakan bagian dari hak asasi manusia dalam kehidupan berbangsa dan bernegara dalam Negara Kesatuan Republik Indonesia yang dijamin oleh Undang-Undang Dasar Negara Republik Indonesia Tahun 1945, bahwa dalam menjalankan hak dan kebebasan berserikat, berkumpul, dan mengeluarkan pendapat, setiap orang wajib menghormati hak asasi dan kebebasan orang lain dalam rangka tertib hukum serta menciptakan keadilan dalam kehidupan berbangsa dan bernegara dengan berlandaskan ideologi pancasila.⁹

Melalui landasan konstitusional ini, masyarakat mendapatkan ruang demokrasi dengan bebas berkumpul, mengeluarkan aspirasi, dan berserikat. Hal tersebut biasanya dilakukan secara terstruktur melalui pelebagaan atau organisasi yang berangkat dari identitas seperti kemiskinan, agama, bahkan dalam bentuk haluan nasionalis. Perjuangan kolektif yang bersandar pada kesadaran akan keberadaan masyarakat seperti sebagai kaum miskin yang hidup di perkotaan merasa di perlakukan tidak adil oleh pemerintah, membuat kalangan kaum miskin kota membentuk organisasi perjuangan yang bernama SRMI (Serikat Rakyat Miskin Indonesia). Organisasi ini merupakan organisasi progresif dan menjadi wadah perjuangan kaum miskin kota dalam menuntut hak secara kolektif.

Kelompok kaum miskin kota terbentuk seiring dengan perubahan sistem ekonomi feodal ke kapitalis. Perubahan aktivitas hidup dari agraris yang tidak menuntut banyak

⁹ Republik Indonesia, "Undang-Undang Nomor 17 Tahun 2013 Tentang Organisasi Kemasyarakatan". www.dpr.go.id/dokjdih/document/uu/uu-2013-17. (diakses pada tanggal 5 Oktober 2019).

keahlian keaja yang menuntut keahlian lebih telah menciptakan kelompok masyarakat yang tersingkir dari perubahan tersebut. Hal itu ditandai dengan upah rendah, tidak terampil dan pengangguran.¹⁰

Kemiskinan sudah menjadi masalah yang sangat memperhatikan dikarenakan perkembangan kapitalisme yang makin menonjol. Hal itu membuat pola hidup masyarakat berubah bahkan mengarah pada krisis moral disamping pertumbuhan ekonomi kapitalis. Keberadaan masyarakat kelas bawah semakin terpinggirkan karena ruang integrasi dengan lembaga institusi formal sangatlah kecil bahkan cenderung tertutup. Untuk merespon masalah ini, masyarakat tentu berupaya mempertaruhkan keberadaannya. Hal yang dilakukan tentunya untuk mengubah nasib mereka melalui membangun wadah perjuangan sebagaimana terbentuknya organisasi yang bernama Serikat Rakyat Miskin Indonesia yang keberadaannya di kota-kota besar Indonesia.

Atas landasan tersebut, peneliti tertarik untuk mengetahui persoalan dengan melaksanakan penelitian yang berjudul “Pola Gerakan Sosial Serikat Rakyat Miskin Indonesia (Studi Kasus Pada Organisasi Serikat Rakyat Miskin Indonesia Kota Makassar)”.

B. Fokus Penelitian dan Deskripsi Fokus

1. Fokus Penelitian

Penting bagi peneliti untuk memfokuskan masalah dalam penelitian ini, agar para pembaca tidak keliru dan mampu memfokuskan masalah dalam skripsi. Fokus dalam penelitian yaitu bentuk Gerakan Sosial Serikat Rakyat Miskin Indonesia Kota Makassar dilihat dari SRMI Makassar. Bentuk gerakan sosial yang dimaksud adalah gerakan sosial melalui pendidikan, pendampingan kesejahteraan, dan demonstrasi. Pendidikan yang dimaksud peneliti adalah berupa sosialisasi tentang pentingnya kesadaran secara politik, ekonomi, pentingnya pendidikan, kesehatan dan kepedulian terhadap lingkungan. Sedangkan pendampingan kesejahteraan yang dimaksud adalah keterlibatan dalam mendampingi masyarakat demi akses kesehatan dan hak masyarakat dalam memenuhi

¹⁰ Sartono Kartodirdjo, *Sejarah Sosial : Konseptualisasi, Model Dan Tantangannya* (Cet. I; Yogyakarta:Ombak, 2013), h. 120.

kebutuhan hidup. Kemudian demonstrasi merupakan jalan yang ditempuh oleh organisasi dalam menentang kebijakan pemerintah yang tidak berpihak pada kebutuhan masyarakat.

2. Deskripsi Fokus

Untuk memberi pemahaman yang jelas dalam melakukan penelitian, maka peneliti mencoba mendeskripsikan aspek-aspek yang diliputi situasi sosial yang dimaksud yaitu:

a. Pola Gerakan Sosial

Pola adalah bentuk atau model dalam gagasan yang abstrak. Gerakan sosial yang dimaksud peneliti adalah suatu upaya kolektif SRMI Makassar yang mana memiliki tujuan dan kepentingan bersama dengan motif membawa atau menentang perubahan dalam masyarakat terutama di kota Makassar. Gerakan sosial identik dengan organisasi dan untuk melihat sejarah perkembangannya gerakan sosial salah satunya dengan memeriksa organisasi tersebut. Sejak dahulu organisasi ini terbentuk sebagai wadah perjuangan bagi masyarakat miskin kota bukan hanya di Makassar melainkan di beberapa kota lain.

b. Serikat Rakyat Miskin Indonesia (SRMI kota Makassar)

Fenomena nyata yang terjadi di Republik Indonesia sampai saat ini, yaitu kenyataan bahwa beban yang dipikul oleh sebagian rakyat Indonesia semakin berat saja. Kenyataan itu dipicu oleh harga kebutuhan pokok terus naik, hingga menyebabkan kebutuhan biaya hidup hanya jalan ditempat, bahkan banyak rakyat yang di PHK atau telah menganggur akibat krisis dan kelesuan ekonomi. Hal tersebut diperparah pada pelayanan pendidikan dan kesehatan yang begitu minim.

Bersamaan dengan hal itu, para politisi dan partai besar silih berganti memenangkan pemilu ditingkat lokal maupun nasional, namun belum bisa mewujudkan keadilan dan kesejahteraan rakyat. Atas kenyataan tersebut rakyat kecil seperti tukang becak, tukang ojek, buruh cuci, korban pengusuran, korban phk, pengangguran, pedagang kaki lima, pedagang asongan, pengamen, pemulung, nelayan dan segenap rakyat miskin Indonesia mengorganisir diri dan membentuk Serikat Masyarakat Miskin Indonesia untuk memperjuangkan hak-hak rakyat miskin.

C. Rumusan Masalah

Berdasarkan latar belakang diatas maka adapun rumusan masalah masalah yang penulis rumuskan adalah sebagai berikut:

1. Bagaimana strategi dan bentuk aksi sosial organisasi serikat rakyat miskin indonesia (SRMI) Kota Makassar?
2. Apa faktor pendukung dan penghambat aksi sosial organisasi serikat rakyat miskin Indonesia (SRMI) Kota Makassar?
3. Bagaiman aksi sosial organisasi serikat rakyat miskin Indonesia (SRMI) Kota Makassar dalam pandangan islam?

D. Kajian Pustaka

1. Ramlah Wijayanti “dengan judul skripsi Gerakan Sosial Serikat Buruh Dalam Mempengaruhi Kebijakan Upah Minimum (Studi : Kota Makassar 2015)”. Tuntutan upah yang layak merupakan salah satu persoalan yang menjadi gerakan buruh hari ini. Adanya peran pemerintah dan penguasa yang juga terlibat dalam persoalan kenaikan upah ataupun penurunan upah telah memberikan posisi penting bagi pergerakan buruh hari ini. Jika dianalisis lebih jauh, kondisi ini telah membawa dampak bahwa persoalan kenaikan atau penurunan upah tidak hanya dapat dipandang sebagai persoalan kesejahteraan semata. Namun gerakan yang dilakukan serikat buruh juga bernilai politis. Dalam hal ini perspektif ekonomi politik dianggap mampu menggambarkan pertentangan-pertentangan yang terjadi sehingga membawa arah dan peran gerakan serikat buruh sampai hari ini. Penelitian ini bertujuan menggambarkan dan menganalisis (1) peran serikat buruh dalam memperjuangkan kenaikan upah minimum Kota(UMK) Makassar dan (2) tarik menarik kepentingan dalam penetapan UMK Makassar. Penelitian ini menggunakan metode deskriptif kualitatif dengan pendekatan studi kasus. Penelitian ini dilaksanakan di Kota Makassar. Penelitian ini menggunakan metode deskriptif kualitatif dengan pendekatan studi kasus. Jenis dan sumber data yang digunakan adalah data primer data sekunder. Data primer atau data utama berupa hasil wawancara dengan informan dan data sekunder atau data pendukung berupa buku, jurnal, artikel, dan internet. Informan terdiri atas empat orang. Penelitian ini menunjukkan bahwa peran serikat buruh dalam perspektif ekonomi

politik kelembagaan yaitu sebagai aktor yang mewakili pekerja dalam dewan pengupahan Kota Makassar baik sebelum penetapan UMK maupun setelah penetapan UMK. selain itu, serikat buruh di Kota Makassar sebagai kelompok kepentingan bersama tripartit dalam rangka memperjuangkan hak buruh. Serikat buruh memiliki peran yang penting dalam melakukan pengawasan dan pengontrolan terhadap perusahaan yang belum melaksanakan yang belum melaksanakan besarnya nilai UMK yang baru. Bentuk tarik menarik kepentingan dalam penetapan UMK, yaitu kepentingan serikat buruh focus pada kesejahteraan buruh/pekerja sehingga menginginkan kenaikan UMK yang signifikan, sedangkan kepentingan pihak Apindo terletak pada pengaruh UMK terhadap kinerja perusahaan. Tarik menarik kepentingan tersebut membawa dampak pada peran pemerintah sebagai aktor penengah.¹¹

2. Muslimin “dengan judul skripsi Gerakan Sosial Masyarakat Paotere di Kota Makassar”. Fokus penelitian ini adalah bagaimana bentuk perlawanan masyarakat paotere terhadap perencanaan perluasan area pelabuhan Paotere di Kota Makassar. Penelitian ini menggunakan metode kualitatif dengan tipe deskriptif dan dasar penelitian studi kasus untuk penganalisaan yang lebih mendalam terhadap gejala yang terjadi. Penelitian ini dilakukan di Kelurahan Gusung Kecamatan Ujung Tanah Kota Makassar. Jenis data berupa data primer dan data sekunder. Instrumen penelitian yang digunakan ialah penelitian lapangan dengan teknik pengumpulan data melalui wawancara serta telaah dokumen. Hasil penelitian menunjukkan bahwa factor yang menyebabkan timbulnya perlawanan masyarakat Paotere terhadap perencanaan perluasan area Pelabuhan Paotere ialah factor klaim hak kepemilikan tanah antara masyarakat dengan PT. Pelindo IV unit Paotere dimana masyarakat yang terlebih dahulu tinggal di area tersebut. Bentuk perlawanan masyarakat paotere terhadap perencanaan perluasan area pelabuhan adalah bentuk demonstrasi gerakan massa yang bersifat langsung dan terbuka serta dengan lisan ataupun tulisan dalam memperjuangkan kepentingan yang disebabkan oleh adanya

¹¹Ramlah Wijayanti, Gerakan Sosial Serikat Buruh Dalam Mempengaruhi Kebijakan Upah Minimum di Kota Makassar, *Skripsi*. Fakultas Ilmu Sosial dan Politik: UNHAS Makassar, 2015.

penyimpangan sistem, perubahan inskonstitusional, dan tidak efektivitas sistem yang berlaku.¹²

3. Dita Rahayu Margatino “dengan judul skripsi Gerakan Sosial Masyarakat Berbasis Komunitas Kampung Di Kali Kode Yogyakarta”. Penelitian ini membahas tentang gerakan sosial yang timbul sebagai wujud dinamika perubahan yang terjadi pada masyarakat pinggiran sungai. Dinamika yang terjadi tersebut member berbagai dampak yang ditimbulkan baik positif dan negatif. Penelitian dibahas mendalam dengan teori aksi yang dikemukakan Talcot Persons. Penelitian ini merupakan penelitian kualitatif dengan menggunakan pendekatan fenomenologi. Data yang diambil dengan teknik observasi, wawancara mendalam dan dokumentasi sedangkan teknik pemilihan informan menggunakan snowball. Untuk menjamin validitas data digunakan triangulasi sumber, sedangkan analisis data menggunakan analisis metode interaktif. Dari hasil penelitian ini gerakan sosial yang timbul di Jetisharjo dan Jogoyo antara lain tumbuhnya komunitas dengan basis kampung kota pinggir sungai, adanya berbagai event kampung dan berbagai relasi sosial yang terbangun dengan sinergitas yang terbangun dengan baik. Perkembangan pergerakan dari komunitas yang terbangun telah memberikan dampak positif seperti terbangunnya kampung wisata, adanya sekolah komunitas, penguatan ekonomi masyarakat dan perubahan ruang publik. Sedangkan dampak negative yang ditimbulkan seperti adanya konflik yang timbul.¹³

Adapun perbedaan penelitian yakni pada masalah penelitian yang pertama fokus pada peran serikat buruh dalam memperjuangkan kenaikan Upah Minimum Kota (UMK) Makassar dan tarik menarik kepentingan dalam penetapan UMK Makassar. Selanjutnya perbedaan masalah penelitian yang kedua, fokus penelitian pada bagaimana perlawanan masyarakat paotere terhadap perencanaan perluasan area pelabuhan Paotere di Kota Makassar. Pada penelitian yang ketiga, fokus penelitian ini terletak pada bagaimana menggambarkan tumbuhnya komunitas berbasis kampung kota di Jetisharjo. Sedangkan

¹² Muslimin, Gerakan Sosial Masyarakat Paotere di Kota Makassar, *Skripsi*; Fakultas Ilmu Sosial dan Ilmu Politik: Unhas Makassar, 2016.

¹³Dita Rahayu Margatino, Gerakan Sosial Masyarakat Berbasis Komunitas Kampung kota Di Kali Code Yogyakarta, *Skripsi*. Fakultas Ilmu Sosial dan Politik: Universitas Sebelas Maret, 2016.

peneliti fokus pada bentuk gerakan sosial yang dilakukan pada organisasi Serikat Rakyat Miskin Indonesia Kota Makassar.

E. Tujuan dan Kegunaan Penelitian

1. Tujuan Penelitian

Tujuan proposal ini berdasarkan rujukan dari rumusan masalah, adapun tujuan penelitian ini sebagai berikut:

- a. Mengetahui strategi dan bentuk aksi sosial organisasi SRMI kota Makassar.
- b. Mengetahui faktor pendukung dan penghambat gerakan sosial organisasi SRMI kota Makassar.
- c. Mengetahui aksi sosial dalam pandangan islam

2. Kegunaan Penelitian

Berdasarkan uraian diatas, maka penelitian ini diharap bermanfaat antara lain:

- a. Kegunaan teoritis, secara teoritis penelitian ini bermanfaat untuk mengembangkan teori konflik dan teori gerakan sosial.
- b. Kegunaan praktis, secara praktis penelitian ini bermanfaat bagi antara lain:
 - 1) Masyarakat yang bergabung dalam organisasi SRMI
Penelitian ini diharapkan bisa berguna untuk mengkampanyekan gerakan yang dibangun oleh organisasi SRMI.
 - 2) Pemerintah
Penelitian ini menjadi referensi pemerintah dalam menentukan kebijakan pembangunan khususnya penanggulangan masalah kemiskinan guna untuk mengurangi kesenjangan sosial.
 - 3) Masyarakat umum
Penelitian ini bisa menjadi pembelajaran masyarakat dalam mengubah pola pikir dan cara pandangannya terhadap masalah sosial seperti kemiskinan ini.

BAB II

TINJAUAN TEORETIS

A. Pola Gerakan Sosial

1. Sejarah Gerakan Sosial di Indonesia

Menurut Kamus ilmiah populer pola diartikan dengan bentuk atau model dalam gagasan yang abstrak.¹⁴ Gerak dalam makna yang paling luas dipandang sebagai cara untuk mengadakan (*mode of existence*), sifat inheren, dari materi, mencakup segala perubahan dan proses yang terjadi di alam raya, dari pertukaran tempat sampai proses berpikir. Penyelidikan atau sifat gerak secara alamiah harus mulai dari bentuk-bentuk gerak yang paling rendah dan sederhana, dan untuk memahami sebelum penyelidikan atau mencapai penjelasan apapun mengenai bentuk-bentuk pergerakan yang lebih tinggi dan kompleks.¹⁵

Gerakan sosial dalam bahasa Inggris disebut *social movement* adalah aktivitas sosial berupa gerakan sejenis tindakan kelompok yang merupakan kelompok informal yang berbentuk komunitas atau organisasi yang berjumlah besar atau individu yang secara spesifik berfokus pada isu-isu sosial atau politik dengan melaksanakan, menolak, atau mengkampanyekan sebuah perubahan sosial dengan tindakan terencana yang dilakukan oleh suatu kelompok masyarakat disertai program terencana dan ditujukan pada suatu perubahan atau sebagai gerakan perlawanan untuk melestarikan pola-pola dan lembaga masyarakat yang ada. Secara terminologi Gerakan sosial adalah tindakan kolektif yang diorganisir secara longgar untuk menghasilkan perubahan dalam masyarakat.¹⁶ Secara sederhana definisi pola gerakan sosial adalah bentuk tindakan kolektif yang dilakukan sekelompok organisasi ataupun komunitas secara spesifik tentang isu-isu sosial dan politik demi mencapai suatu perubahan dan tujuan bersama.

Gerakan reformasi 1998 menjadi sebuah momentum bagi seluruh elemen bangsa untuk melakukan perubahan. Namun sayangnya gerakan reformasi hanyalah jargon, bukan

¹⁴Pius Partanto dan Dahlan Al Barry, *Kamus Ilmiah Populer* (Surabaya: Arkola, 2012), h. 412.

¹⁵Alan Woods and Ted Grant, *Philosophy and Religion Of Reason In Revolt: Marxism and Modern Science* (t.c., London: t.p., 1995), h. 25.

¹⁶Syarifudin Jurdi, *Sosiologi Nusantara: Memahami Sosiologi Integralistik* (Cet. I; Jakarta: Kencana, 2013), h. 301.

proses penggantian sistem dengan aktor politik yang berintegritas. Sehingga reformasi belum bisa menjawab persoalan bangsa karena ditunggangi oleh kepentingan para oportunist politik dan lemahnya kontrol gerakan yang berkelanjutan. Kemerdekaan Indonesia tidak semata-mata tercapai dengan gerakan senjata, melainkan juga karena adanya gerakan sosial yang tumbuh sebagai manifestasi kesadaran sejumlah kaum muda pada masa itu. Tumbangnyarezim orde baru Soeharto pun tidak bisa dilepaskan dari peran gerakan sosial. Gerakan sosial di Indonesia awalnya identik dengan gerakan perlawanan dan gerakan protes, namun gerakan sosial di Indonesia saat ini berkembang dengan munculnya komunitas, asosiasi, ataupun LSM di Indonesia tidak hanya berupa gerakan perlawanan, melainkan gerakan-gerakan yang bertujuan untuk melakukan perubahan, seperti gerakan perempuan, gerakan lingkungan, gerakan masyarakat sipil seperti gerakan rakyat miskin dan sebagainya.

Gerakan sosial baru berbeda dengan gerakan sosial klasik karena struktur organisasi yang terdesentralisasi, menggunakan taktik inkonvensional, dan isu-isunya terfokus pada budaya. Secara sederhana gerakan sosial baru fokus pada perubahan kultur masyarakat dan penyelesaian masalah.¹⁷

Pada era demokrasi saat ini, gerakan perlawanan masyarakat atau gerakan sosial dalam upaya menentang dan mendorong perubahan kebijakan publik, Seperti halnya gerakan sosial pada organisasi serikat rakyat miskin Indonesia (SRMI). Kelahiran organisasi ini dilatar-belakangi oleh fenomena nyata yang terjadi di Republik Indonesia dewasa ini, yaitu kenyataan bahwa beban kehidupan yang dipikul oleh sebagian besar rakyat Indonesia semakin bertambah berat. Kenyataan itu dipicu oleh harga kebutuhan pokok yang terus naik, hingga menyebabkan kebutuhan akan biaya hidup pun menjadi terus meningkat. Sementara, kenaikan gaji atau pendapatan rakyat tidak sejalan dengan kenaikan biaya hidup dan terkesan hanya jalan di tempat, malahan banyak rakyat yang terancam PHK atau telah menganggur akibat krisis dan kelesuan ekonomi. Selanjutnya, hal-hal tersebut diperparah lagi oleh pelayanan di bidang kesehatan serta pendidikan yang begitu minim dan bahkan bisa dibilang tidak ada. Rakyat tak hanya harus menanggung beban biaya hidup yang makin berat, namun masih ditambah pula oleh beban pikiran yang tak kalah beratnya.

¹⁷Abdul Wahib Situmorang, *Gerakan Sosial: Teori dan Praktik, ...*, h. 235-236.

Bersamaan dengan itu, para politisi dan partai besar silih berganti memenangkan pemilu di tingkat lokal maupun nasional, namun tak ada satu pun yang membawa perubahan berarti. Rakyat justru disugahi kelakuan para elite politik yang tampak jauh dari rasa kepedulian dan rasa keadilan. Mereka hanya mementingkan diri sendiri serta menghambur-hamburkan uang yang mereka dapatkan dari rakyat. Ajang pemilu hanya dijadikan ajang pemasaran janji-janji manis, ajang pembagian hadiah-hadiah (sogokan) kecil kepada rakyat, dan ajang investasi untuk kursi jabatan yang dianggap bisa memberi keuntungan besar. Kenyataan tersebut, membuat tukang becak, korban penggusuran, korban phk, pengangguran, pedagang kaki-lima, pedagang asongan, pengamen, pemulung, nelayan, tukang ojek, buruh cuci-gosok serta segenap rakyat miskin Indonesia, mengorganisir diri dan membentuk organisasi untuk memperjuangkan hak-hak rakyat miskin. berserikat untuk memperjuangkan hak-hak rakyat miskin yang kerap kali tersangkut oleh birokrasi aparat negara, contohnya jaminan kesehatan, pendidikan dan lain-lain sebagainya.

Akar dari kemiskinan yang menimpa rakyat Indonesia pada dasarnya adalah karena dikuasainya pemerintahan oleh orang-orang yang tidak kompeten serta korup. Mereka menjalankan kebijakan-kebijakan yang merupakan pesanan dari kepentingan ekonomi yang besar (lembaga-lembaga asing seperti IMF, World Bank, WTO, dll) dan mereka juga tidak mepedulikan penderitaan rakyat yang menjadi korban dari kebijakan-kebijakan yang jauh dari kata adil. Hal itu menjadi penopang kesadaran rakyat bahwa partisipasi politik rakyat miskin bukan hanya terbatas pada momen pemilu, melainkan tak terbatas dan mesti berkelanjutan. Jadi, kita harus terus aktif, terus bahu-membahu dalam membangun organisasi dan gerakan kerakyatan yang sejati, agar rakyat tak lagi mudah ditipu, dibodohi, disuap, kemudian ditelantarkan oleh pejabat dan politisi di pemerintahan.

Organisasi Serikat Rakyat Miskin Indonesia (SRMI) adalah wadah perjuangan bagi kaum miskin. selain memperjuangkan hak-hak mendasar rakyat – yang jelas tercantum dalam UUD 1945 dan Pancasila, SRMI juga terus berperan aktif dalam memperjuangkan kedaulatan rakyat miskin dalam rangka menentukan arah kehidupan berbangsa dan bernegara. Sejarah berdirinya SRMI diawali pada tanggal 13 – 15 Oktober 2004 di Bogor, ketika diselenggarakannya sebuah kongres persatuan yang dihadiri oleh para wakil organisasi rakyat

miskin dari beberapa provinsi di Indonesia, yakni Aceh, Riau, Sumatera Utara, Sumatera Selatan, Lampung, DKI Jakarta, Jawa Timur, Jawa Tengah, Jogjakarta, Sulawesi Selatan, Sulawesi Tenggara dan Kalimantan Timur. Kongres tersebut membuahkan kesepakatan untuk mendirikan satu wadah perjuangan bagi rakyat miskin yang berskala nasional yang kemudian diberi nama Serikat Rakyat Miskin Kota (SRMK). Selanjutnya, pada tanggal 11 – 13 Maret 2008, tepatnya di Cicurug, Jawa Barat, diselenggarakan Kongres I Serikat Rakyat Miskin Kota (SRMK). Di dalam Kongres itu, dihasilkanlah sebuah keputusan yang mengubah nama Serikat Rakyat Miskin Kota (SRMK) menjadi Serikat Rakyat Miskin Indonesia (SRMI). Dalam kongres tersebut juga ditetapkan kepengurusan Dewan Pimpinan Nasional, Program Perjuangan, Strategi dan Taktik, serta Bentuk Organisasi.

Asas Perjuangan Serikat Rakyat Miskin Indonesia adalah Demokrasi Kerakyatan. Dengan mengakui Pancasila sebagai Dasar Negara dan Undang Undang Dasar 1945 sebagai Konstitusi Negara. Dengan motto Bersatu Berjuang untuk Demokrasi dan Kesejahteraan. Tujuannya adalah untuk Mewujudkan sistem masyarakat yang adil, modern, sejahtera, demokratis, bersih dan mandiri, serta setara sepenuhnya di bidang sosial, ekonomi, politik, hukum dan budaya dalam prinsip demokrasi-kerakyatan.¹⁸

Secara umum gerakan sosial dimaknai sebagai sebuah gerakan yang lahir dari sekelompok individu untuk memperjuangkan kepentingan, aspirasi, atau menuntut perubahan yang ditujukan kepada kelompok tertentu misalnya pemerintah atau penguasa. Gerakan sosial ini berupa bentuk kolektivitas orang-orang di dalamnya untuk membawa atau menentang suatu perubahan. Gerakan sosial biasanya tidak berwujud sebagai sebuah organisasi tertentu, sehingga tidak mengherankan apabila di dalam organisasi terdapat kelompok-kelompok yang saling bertentangan dan masing-masing mewujudkan dirinya dalam bentuk gerakan sosial.

Gerakan sosial menekankan adanya suatu identitas yang dimiliki bersama dan suatu solidaritas. Kalau masyarakat sadar bahwa mereka mempunyai perasaan dan tujuan yang sama mengenai kehidupan dalam bermasyarakat dan merasakan adanya suatu persatuan untuk mencapai tujuan tersebut, maka gerakan itu sifatnya gerakan sosial.¹⁹

¹⁸<http://www.kompasiana.com/> Tentang Sejarah Lahirnya Serikat Rakyat Miskin Indonesia (diakses pada tanggal 03 November 2019).

¹⁹ Sukanti, *Potret Pergerakan wanita di Indonesia* (t.c.; CV. Rajawali, 1948), h. 27.

Konsep gerakan sosial menurut para ahli adalah sebagai berikut:

- a. Putra mengemukakan bahwa gerakan sosial adalah suatu upaya kolektif untuk kepentingan bersama, atau gerakan yang bertujuan untuk mencapai tujuan bersama melalui tindakan kolektif diluar lingkup lembaga-lembaga yang sudah ada.
- b. Sunarto mendefinisikan gerakan sosial sebagai suatu aliansi sosial dari sejumlah besar orang yang berserikat untuk mendorong atau menghambat suatu segi perubahan sosial dalam suatu masyarakat.
- c. Sztomka mendefinisikan gerakan sosial yang mengacu pada asas kolektivitas demi mewujudkan perubahan tertentu dalam masyarakat dengan tindakan spontanitas tinggi namun tidak terlembaga dan bentuknya tidak konvensional.
- d. Horton dan Hunt secara formal mendefinisikan gerakan sosial sebagai sebuah kolektivitas dengan kadar kesinambungan tertentu untuk menunjang atau menolak perubahan yang terjadi dalam masyarakat atau kelompok yang mencakup kolektivitas itu sendiri.
- e. Farley mendefinisikan gerakan sosial sebagai sejumlah besar orang yang bertindak bersama atas dasar sejumlah tujuan atau gagasan, biasanya dilakukan dengan cara-cara yang tidak terlembagakan seperti pawai, demonstrasi, protes, untuk mendukung atau menentang suatu perubahan sosial yang berlangsung dalam rentang waktu yang cukup panjang.
- f. Adam mendefinisikan gerakan sosial sebagai suatu siklus kehidupan yaitu, diciptakan, tumbuh, mencapai kesuksesan atau kegagalan yang terkadang bubar dan berhenti bahkan hilang eksistensinya.²⁰

Membangun suatu gerakan sosial tidaklah mudah, hal itu di pengaruhi oleh:

- a. Sifat Pemerintahan, gerakan sosial sulit pada era pemerintahan Otoriter, dilain hal gerakan sosial praktis mudah berkembang pada pemerintahan yang menganut paham demokrasi.
- b. Situasi dan Kondisi yang tidak kondusif, hal ini dapat memunculkan ketidakpuasan bagi banyak pihak, misalnya angka kemiskinan yang tinggi, korupsi yang merajaleka atau ketika penguasa mengeluarkan kebijakan yang dinilai merugikan publik.

²⁰ Nanang Martono, *Sosiologi Perubahan Sosial: Perspektif Klasik, Modern, Posmodern Dan Poskolonial* (Cet. II; Raja Grafindo Persada, 2012), h. 393

- c. Karakter Pemimpin, Pemimpin harus menjadi inspirator, berwawasan luas, membangun organisasi yang mampu mendorong untuk aktif dalam mengawal kebijakan melalui konsep gerakan sosial yang teraktualisasi. Situasi tersebut dapat memberikan ruang demokrasi sehingga menopang tumbuh dan berkembangnya gerakan sosial melalui kepemimpinan yang berintegritas.

2. Teori Gerakan Sosial

Sosiologi gerakan erat kaitannya dengan teori umum sosiologi, keduanya saling berhubungan. Seperti setiap riset gerakan sosial selalu bertolak dari teori umum tentang masyarakat. Teori gerakan sosial dari disiplin ilmu sosiologi lebih melihat pada faktor masyarakat sebagai pemicu munculnya gerakan sosial. adapun teori yang menjelaskan tentang gerakan sosial, yaitu;

- a. Teori deprivasi relative (*relative deprivation theory*), menurut teori ini, seorang merasa kecewa karena adanya kesenjangan antara harapan dan kenyataan. Teori ini memandang bahwa gerakan sosial akan tumbuh apabila kebijakan pemerintah tidak sesuai dengan harapan masyarakatnya. Ada sikap ketidakpuasan dalam diri tiap individu sehingga sangat memungkinkan untuk membentuk suatu kelompok seperti wadah perjuangan atau organisasi.
- b. Teori mobilisasi sumber daya (*resource mobilization theory*), Teori ini menekankan pada faktor teknis bukan penyebab munculnya gerakan sosial. Teori ini menjelaskan mengenai pentingnya pendayagunaan sumberdaya secara efektif dalam menunjang gerakan sosial karena gerakan sosial yang berhasil memerlukan organisasi dan taktik yang efektif. Teori ini berpandangan bahwa kepemimpinan, organisasi, dan taktik merupakan faktor utama yang menentukan sukses atau gagalnya suatu gerakan sosial. Sumber daya yang dimaksud dalam teori ini adalah pandangan dan tradisi penunjang, peraturan hukum yang mendukung organisasi sebagaimana aturan Negara memastikan ruang demokrasi bagi seluruh rakyatnya.

- c. Teori proses politik, Teori ini erat kaitannya dengan teori mobilisasi sumber daya. Pendekatan teori proses politik menekankan pada peluang-peluang bagi gerakan yang diciptakan oleh proses politik dan sosial yang lebih besar.²¹

B. Bentuk Gerakan Sosial

- a. Gerakan Sosial yang berbeda menurut bidang perubahan yang diinginkan. tujuannya, hanya untuk mengubah aspek tertentu kehidupan masyarakat tanpa menyentuh inti struktur institusinya, dalam hal ini gerakan yang hanya menginginkan perubahan didalam ketimbang perubahan masyarakatnya secara keseluruhan atau gerakan reformasi. Contohnya; gerakan pro dan antiaborsi yang menuntut perubahan UU yang sepantasnya. Gerakan ini lebih menekankan pada gerakan yang berorientasi norma dan berorientasi nilai. Gerakan berorientasi norma adalah tindakan memobilisasi atas nama keyakinan umum (ideologi bersama) yang mendambakan penataan ulang norma. Gerakan berorientasi nilai adalah tindakan kolektif yang dimobilisasi atas nama keyakinan umum yang menginginkan penataan ulang nilai. Nilai menyediakan pedoman fundamental untuk bertindak, nilai menetapkan dan mengatur tujuan upaya manusia misalnya keadilan, pengetahuan, demokrasi dan kemerdekaan. Sedangkan norma adalah alat untuk memilih cara yang tepat dalam mengejar tujuan akhir misalnya, disiplin, kesopanan, belajar dan bekerja.²²
- b. Gerakan sosial yang berbeda dalam kualitas perubahan yang diinginkan. Gerakan yang menekankan pada inovasi, berjuang untuk memperkenalkan institusi baru, hukum baru, bentuk kehidupan baru, dan keyakinan baru. Intinya gerakan ini ingin membentuk masyarakat ke dalam suatu pola yang belum pernah ditemukan sebelumnya. Orientasi gerakan ini adalah masa depan atau disebut sebagai gerakan progresif. Contohnya; gerakan publik, sosialis, dan gerakan wanita. Perbedaan antara gerakan progresif dan konservatif dapat dikaitkan dengan perbedaan haluan politik kiri dan kanan. Gerakan

²¹ Nanang Martono, *Sosiologi Perubahan Sosial: Perspektif klasik, Modern, Posmodern Dan Poskolonial*,..., h. 397.

²² Piotr Sztompka, *Sosiologi Perubahan Sosial* (Cet. VI; Jakarta: Prenada Media Group, 2011), h. 332.

sayap kiri sering dianggap berorientasi progresif sedangkan gerakan sayap kanan biasanya konservatif.²³

- c. Gerakan yang berbeda dalam target perubahan yang diinginkan. Gerakan ini memusatkan perhatian pada perubahan struktur sosial dan perubahan individual. Gerakan perubahan struktural ada dua bentuk yaitu, gerakan sosial politik yang berupaya mengubah stratifikasi politik, ekonomi, dan kelas. Gerakan ini menentang penguasa Negara atas nama rakyat yang mempunyai kekuasaan formal yang kecil. Kemudian gerakan sosio-kultural berorientasi pada aspek yang kurang teraba dari kehidupan sosial, mengusulkan perubahan keyakinan, nilai, norma, simbol dan pola hidup sehari-hari.
- d. Gerakan sosial yang berbeda mengenai arah perubahan yang diinginkan. Gerakan ini berorientasi pada hal positif, menkampanyekan perubahan tertentu dan membuat perbedaan. Arah positif ini dipertahankan ketika gerakan di mobilisasi untuk merespon perubahan yang dinilai negatif yang timbul segera setelah kecendrungan sosial umum menimbulkan dampak yang tidak diharapkan. Gerakan ini masuk dalam kategori antimodernitas, gerakan yang mempertahankan kultur asli pribumi, memerangi globalisasi, menghidupkan kembali kekhasan nasional atau etnis, menegaskan keyakinan agama fundamental. Gerakan ekologi juga masuk dalam kategori ini karena jenis gerakan ini ditimbulkan oleh reaksi terhadap kerusakan lingkungan, polusi, dan penipisan sumberdaya alam akibat akses industri.²⁴
- e. Gerakan sosial yang berbeda dalam strategi yang melandasi atau logika tindakan mereka. Gerakan bertujuan untuk mendapatkan kekuasaan politik dan kekuatan politik itu memaksakan perubahan yang diinginkan dalam peraturan hukum, institusi, dan organisasi masyarakat. Tujuan utama mereka lebih pada kontrol politik. Apabila sudah berhasil, gerakan ini berubah menjadi kelompok penekan atau partai politik, masuk keparlemen atau pemerintahan. Gerakan yang seperti ini selalu mengikuti logika pernyataan perasaan (expressive) yang berjuang untuk menegaskan identitas, untuk mendapatkan pengakuan

²³Paulus Wirutomo, *Pokok-Pokok Pikiran Dalam Sosiologi* (Cet. IV; Jakarta: Raja Grafindo Persada, 2003), h. 70.

²⁴Hasan Shadily, *Sosiologi Untuk Masyarakat Indonesia* (Cet. XII; Jakarta: Rineka Cipta, 1993), h. 177.

bagi nilai-nilai mereka atau pandangan hidup mereka, untuk mencapai otonomi, persamaan hak, emansipasi politik, dan kultural bagi anggotanya untuk mendapatkan pendukung yang lebih banyak. Kategori gerakan yang satu ini besar pengaruhnya dalam dekade belakangan ini adalah gerakan kebebasan wanita. Upaya yang sangat besar dilakukan dalam gerakan memperjuangkan hak perempuan di segala bidang. Gerakan kebebasan wanita mengikuti logika ekspresif sedangkan gerakan lingkungan cenderung kearah logika instrumental.²⁵

- f. Gerakan sosial yang menonjol dalam sejarah berlainan. Bentuk ini memungkinkan kita untuk membedakan dua tipe besar yang berkaitan dengan sejarah modern. Gerakan yang menonjol di fase awal modernitas memusatkan pada kepentingan ekonomi, anggotanya umum direkrut dari satu kelas tertentu, organisasinya kaku, desentralisasi. Contoh klasiknya gerakan serikat buruh, gerakan serikat masyarakat miskin kota. Seiring Perkembangan modernitas gerakan ini secara bertahap menjadi kuno, dekade belakangan ini masyarakat kapitalis paling maju memasuki fase trakhir modernitas atau ada yang menyebut post-modern, menyaksikan kemunculan tipe lain gerakan sosial. Contohnya gerakan ekologi, perdamaian, dan feminis. Ada tiga ciri khasnya yaitu:
- a) Gerakan ini memusatkan perhatian pada isu baru, kepentingan baru, dan medan konflik sosial baru. Sebagai reaksi atas serbuan politik, ekonomi, teknologi dan birokrasi terhadap seluruh bidang kehidupan manusia, identitas kelompok, memperluas ruang kehidupan, memperjuangkan masyarakat sipil dengan nilai lunak, nonekonomi, postmaterial. Berbeda dari gerakan buruhlama, gerakan baru ini terutama tidak mengartikulasikan kebutuhan ekonomi tetapi lebih memusatkan perhatian pada masalah Kultural, yang berkaitan dengan persoalan otonomi individual, dan resiko baru yang tak terlihat yang mempengaruhi orang melalui cara yang hampir sama terlepas dari posisi sosialnya.
 - b) Keanggotaannya tidak dikaitkan dengan kelas khusus tertentu tetapi lebih saling berpotongan dengan pembagian kelas tradisional, mengungkap masalah penting yang dihadapi anggota berbagai kelas yang berlainan. Tanda komposisi mereka menurut

²⁵Made Astawa, *Pengantar Ilmu Sosial* (Cet. I; Depok: Rajawali Pers, 2017), h. 84.

pengertian kelas adalah lebih mewakili strata berpendidikan tinggi dan kelas menengah. Kepekaan dan kesadaran mereka lebih tinggi dan karena kebebasan mereka untuk memanfaatkan waktu, dana, dan tenaga jauh lebih besar.

- c) Gerakan sosial baru biasanya mengambil bentuk jaringan hubungan luas dan relative longgar ketimbang menggunakan organisasi yang kaku dan hierarkis atau memusat pada desentralisasi.²⁶

Gerakan sosial menurut Macionis, tipenya ada 4 (empat) yaitu:

- 1) Gerakan sosial alternatif merupakan suatu perubahan terhadap sebagian dari populasi.
- 2) Gerakan sosial pembebasan yaitu gerakan sosial yang memiliki fokus yang diprioritaskan, tetapi ditujukan terhadap perubahan yang radikal pada individu.
- 3) Gerakan sosial reformasi, yaitu tipe gerakan sosial yang ditujukan hanya untuk suatu perubahan sosial yang terbatas terhadap setiap orang. Gerakan ini umumnya terjadi dalam suatu sistem politik. Tipe gerakan ini bisa bersifat progresif dan bersifat reaktif.
- 4) Gerakan sosial revolusi, merupakan suatu tipe gerakan sosial yang paling ekstrim dibandingkan tipe gerakan sosial lainnya, berjuang untuk sebuah transformasi dasar dari seluruh masyarakat.²⁷

C. Teori Fungsionalisme Struktural

Asumsi teori ini menurut Talcott Parsons menempatkan analisis struktur keteraturan masyarakat pada prioritas utama. Fungsionalisme struktural secara sederhana bersandar pada empat fungsi penting diperlukan semua sistem, yaitu:

1. Adaptation (adaptasi): sebuah sistem harus menanggulangi situasi eksternal yang gawat. Sistem harus menyesuaikan diri dengan lingkungan dan menyesuaikan lingkungan itu dengan kebutuhannya.
2. Goal attainment (pencapaian tujuan): sebuah sistem harus mendefinisikan dan mencapai tujuan utamanya.
3. Integration (integrasi): suatu sistem harus mengatur antar-hubungan yang menjadi bagian komponennya. Sistem juga harus mengelola antarhubungan ketiga fungsi penting lainnya.

²⁶Piotr Sztompka, *Sosiologi Perubahan Sosial, ...*, h. 335.

²⁷Oman Sukmana, *Konsep dan Teori Gerakan Sosial* (Malang: Intrans Publishing, 2016), h. 1.

4. Latency (latensi atau pemeliharaan pola): sebuah sistem harus melengkapinya, memelihara dan memperbaiki, baik motivasi individual maupun pola-pola cultural yang menciptakan dan menopang motivasi.

Secara sederhana teori ini memiliki skema yang jelas digunakan untuk semua tingkat sistem. Menurut Parsons sistem sosial berawal pada interaksi tingkat mikro antara ego dan alter ego yang didefinisikan sebagai bentuk sistem sosial paling mendasar. Sistem sosial terdiri dari sejumlah aktor individual yang saling berinteraksi dalam situasi yang sekurang-kurangnya mempunyai aspek lingkungan atau fisik, aktor yang mempunyai motivasi dalam arti mempunyai kecenderungan untuk mengoptimalkan kepuasan yang kaitannya dengan situasi mereka didefinisikan dan dimediasi dalam term sistem simbol bersama yang terstruktur secara kultural.²⁸

Asumsi dasar teori fungsionalisme struktural dalam pandangan talcott parsons berorientasi pada perubahan sosial. Pandangan ini dikenal dengan paradigma perubahan evolusioner. Komponen pertama paradigma ini adalah proses diferensiasi. Berasumsi bahwa setiap masyarakat tersusun dari sekumpulan subsistem yang berbeda berdasarkan strukturnya maupun berdasarkan makna fungsionalnya bagi masyarakat yang lebih luas. Pada tahap ini masyarakat berubah, tumbuh dengan kemampuan yang lebih baik untuk menanggulangi masalah yang dihadapinya. Selanjutnya proses diferensiasi menimbulkan sekumpulan masalah integrasi baru bagi masyarakat. Masalah ini merupakan bagian integral dari proses evolusi, masyarakat mengalami perubahan sistem yang berdasarkan criteria askripsi ke sistem yang berdasarkan kriteria prestasi.

Talcott Parsons mengungkapkan bahwa konsep aksi sosial merupakan sebagai jenis unit tenaga masyarakat yang disusun dan aksi sebuah sistem. Sistem sosial dipahami sebagai keseluruhan susunan interaksi seseorang memotivasi bentuk kecenderungan untuk harapan baik dari kegembiraan dan berhubungan dengan keadaan yang menegakkan keteraturan sistem sosial.

Sistem berfungsi jika hak anggota membentuk peranan sosial dengan sebuah gelar yang cukup. Hal tersebut hampir memecahkan masalah yang terletak pada demonstrasi,

²⁸George Ritzer, *Teori Sosiologi Modern* (Cet. III; Depok: Prenadamedia Group, 2018), h. 117-119.

keadaan mengenai perbedaan susunan inti permasalahan. Menurut Parsons, sistem aksi membawa motif dan membawa elemen kedalam sistem peranan. Peranan ini adalah normatif dan peralatan atau hakikat. Norma-norma mengkritik peranan, pengharapan organisasi dari hubungan individu terhadap hubungan interaksi, mengatur interaksi dalam peranan yang saling mengisi. Peranan mengkritik kelembagaan yang mana peranan itu menggabungkan susunan kepuasan dalam sistem sosial. Gelar normatif sebagai penggabungan peranan dikembangkan, dan penggabungan yang lengkap. Peranan normatif dari kepuasan adalah fenomena dasar dari dinamika sistem sosial.

Menurut Talcott Parsons, organisasi orientasinya ada tiga diantaranya kognitif, cathetic dan evaluatif. Hubungan kelembagaan dalam bentuk penyatuan kolektif, masalah fungsi dan sistem sosial adalah aturan menarik member peningkatan kepada lembaga dan institusi. Sumbangi teori Talcott Parsons tentang teori sosial fungsionalis merupakan pola alternatif nilai yang berorientasi pada peranan dalam sistem sosial.²⁹

Globalisasi sampai saat ini menyisahkan berbagai hal terutama keadaan tatanan sosial yang harusnya tetap bersandar pada keteraturan. Sistem sosial yang menurut asumsi dasar teori ini menitik beratkan pada fungsi struktur sosial yang berintegrasi satu dengan yang lain sehingga tetap menjaga terciptanya tatanan sosial yang berorientasi normatif.

D. Serikat Rakyat Miskin Indonesia

Menurut kamus ilmiah populer, serikat diartikan sebagai perkumpulan, perhimpunan atau gabungan.³⁰ Masyarakat berasal dari bahasa arab, “syaraka” yang berarti ikut serta, berpartisipasi, atau masyarakat” yang berarti saling bergaul sementara dalam bahasa inggris dipakai istilah “society” yang sebelumnya berasal dari kata “socius” yang berarti “kawan”.³¹ Sedangkan makna rakyat itu sendiri adalah merupakan sebutan kelompok masyarakat yang tinggal dalam satu Negara. Subtansi dari batasan sosiologi adalah ilmu yang mempelajari hubungan antara manusia satu dengan lainnya didalam suatu kelompok berakibat timbulnya pola hubungan antarmanusia guna menghindari benturan antar-individu dengan kelompok

²⁹Wardi Bachtiar, *Sosiologi Klasik* (Cet. I; Bandung: Remaja Rosdakarya, 2006), h. 351-353.

³⁰Pius Partanto dan Dahlan Al Barry, *Kamus Ilmiah Populer* (Surabaya: Arkola, 2012), h. 704.

³¹ Abdul Rasyid Masri, *Sosiologi dan Komunikasi Pembangunan Desa* (Makassar: Alauddin University Press, 2014), h. 23.

atau secara singkat dapat didefinisikan bahwa sosiologi adalah ilmu yang berobjek pada pola-pola hubungan antarmanusia.³²

Berbicara tentang kota terutama dalam ruang lingkup gerak dan dinamika perkembangannya dari masa ke masa tentu mempunyai ciri dan kekhasan tersendiri. Perkembangan kehidupan kota menimbulkan banyak masalah, namun yang paling menonjol ialah masalah kemiskinan. Ukuran kemiskinan dalam kehidupan modern ialah mereka yang menerima upah dibawah rata-rata, mereka yang berpenghasilan rendah atau bahkan mereka yang menganggur. Kemiskinan penduduk dapat dianalisis melalui tingkat angkatan kerja, tingkat penduduk yang bekerja dan tingkat penduduk yang menganggur. Masalah kemiskinan yang dihadapi setiap Negara akan selalu dibarengi dengan masalah laju pertumbuhan penduduk yang kemudian menghasilkan pengangguran, ketimpangan dalam distribusi pendapatan nasional maupun pembangunan dan pendidikan yang menjadi modal utama untuk bersaing didunia kerja.³³

Secara sederhana kemiskinan terbagi menjadi dua macam yaitu kemiskinan struktural dan kemiskinan kultural. Menurut Selo Soemardjan, kemiskinan struktural adalah kemiskinan yang diderita oleh suatu golongan masyarakat, karena struktur sosial masyarakat itu tidak dapat ikut menggunakan sumber-sumber pendapatan yang sebenarnya tersedia bagi mereka. Secara teoritis dapat diartikan sebagai suasana kemiskinan yang dialami oleh suatu masyarakat yang penyebab utamanya bersumber pada struktur sosial. Sejalan dengan itu, solusi untuk keluar dari penjara kemelaratan dengan melalui suatu proses perubahan struktur yang mendasar.

Kemiskinan struktural dalam masyarakat terdapat perbedaan mencolok atau tajam antara mereka yang hidup melarat dan hidup kaya. Masyarakat yang berada pada garis kemiskinan ini mayoritas akan tetapi tidak mempunyai kekuatan untuk mampu memperbaiki nasib hidupnya, dibanding minoritas kecil orang kaya yang memonopoli dan mengontrol berbagai kehidupan terutama segi ekonomi dan politik. Selama golongan kaya masih

³² Elly M Setiadi dan Usman Kolip, *Pengantar Sosiologi* (Cet. IV; Jakarta: Kencana, 2015), h. 4.

³³ Suriyani, *Sosiologi Perkotaan* (Cet. I; Gowa: Carabaca, 2017), h. 129-130.

mengusai berbagai kehidupan masyarakat, selama itu pula struktur sosial berlaku akan bertahan dan terjadilah kemiskinan struktural.

Golongan yang menderita kemiskinan struktural misalnya para petani yang tidak memiliki tanah sendiri, atau kaum migran dikota yang bekerja disektor informal dengan hasil tidak menentu sehingga tidak mencukupi kebutuhan. Golongan lain yang masuk kemiskinan struktural adalah kaum buruh, pedagang kaki lima, penghuni pemukiman kumuh, pedagang asongan, dan lain-lain yang tidak terpelajar dan tidak terlatih.

Kemiskinan secara struktural pada umumnya disebabkan oleh lingkungan sosial budaya yang menyebabkan adat kebiasaan masyarakat yang tidak produktif. Disebabkan karena rendahnya akses terhadap sumber daya dan sosial politik yang tidak mendukung pembebasan kemiskinan tetapi justru menyebabkan suburnya kemiskinan. Pengaruh kebijakan pembangunan yang belum menjangkau seluruh masyarakat, dimana kebijakan pemerintah yang keliru ataupun sistem yang dibangun tidak adil. Hal ini diperlukan pengentasan kemiskinan melauai pemulihan ataupun perbaikan pada sistem pemerintahan, mulai dari menyelenggarakan ekonomi makro atau tatanan perekonomian yang pro rakyat serta akses sumber daya yang terarah pada kepentingan masyarakat secara umum dalam Negara melalui kebijakan politik yang berlandaskan kerakyatan. Menerapkan sistem ekonomi yang adil dan berpihak pada kepentingan publik merupakan wujud nyata untuk menapai yang namanya pemerataan ekonomi,

Disisi lain kemiskinan kultural terjadi, hal ini mengacu pada persoalan sikap seseorang atau masyarakat yang sebabkan oleh faktor budaya seperti tidak mau berusaha, tidak mau memperbaiki diri. Secara sederhana dapat dikatakan bahwa kemiskinan kultural terjadi karena pada faktor diri sendiri atau faktor internal suatu kelompok. hal itu memerlukan peningkatan kualitas atau kemampuan melalui pendidikan atau perlindungan sosial.³⁴ Masyarakat kota dan pedesaan berbeda pada jenis solidaritasnya. Di pedesaan yang dominan adalah solidaritas mekanis, sedangkan diperkotaan solidaritas organis. Masyarakat dengan

³⁴Dwi Narwoko dan Bagong Suyanto, *Sosiologi: Teks Pengantar dan Terapan* (Cet. V; Jakarta: Kencana, 2011), h. 178-179.

solidaritas organis berlainan sekali dengan masyarakat primitive (sederhana), dalam hal ini masyarakat perkotaan sudah maju dalam kehidupannya.

Pembangunan secara tidak terduga memisahkan masyarakat menjadi dua kelompok yang berbeda tajam dari satu yang lain. Ada satu kelompok yang stabil, kuat ekonominya, terjamin masa depannya. Ada satu kelompok yang tidak stabil, mudah bergeser dari sektor yang lain, cepat berpindah pekerjaan. Kelompok inilah yang di sebut masa apung. Mereka adalah kelompok yang paling besar. Kehidupan ekonominya hanya berlangsung dari tangan ke mulut, semuanya habis untuk makan dan tidak terlibat dalam ekonomi pasar.

Daerah perkotaan sudah lama dipandang dengan daerah pedesaan yang di anggap terbelakangan dan belum maju. Orang kota “modern” dan kaum tani “tradisional”, yang buta berita dan melek berita, karena pemilikan media sumberdaya insani dan sumberdaya benda, teknologi rendah versus teknologi tinggi, ekonomi subsistensi yang tidak produktif versus produksi padat modal untuk pasar, adalah serangkaian perbedaan yang di akui ada antara daerah perkotaan dan daerah pedesaan. Pesatnya pertumbuhan kota umumnya disebabkan kota migrasi, dan hal ini melahirkan suatu masyarakat kota yang sangat kompleks menurut ukuran kesukuan, pekerjaan serta kelompok-kelompok sosial.

Kepadatan penduduk dipertanian mendorong terjadinya persaingan dalam pemanfaatan ruang. Tindakan memilih-milih akan dikedepankan oleh tiap individu dalam hal ini masyarakat perkotaan terspesialisasi. Keadaan yang seperti ini akan menimbulkan dampak sosial yang besar terutama pada meningkatnya angka pengangguran sehingga angka kemiskinan pun meningkat. Terlebih lagi kebijakan pemerintah yang belum berhasil menjawab persoalan kemiskinan. Kenyataan tersebut terjadi diberbagai kota di Indonesia terkhusus di Kota Makassar sudah menjadi fenomena yang Nampak tidak bisa di biarkan begitu saja.

Kenyataan-kenyataan tersebut melahirkan kesadaran sehingga masyarakat miskin kota mengorganisir dirinya membentuk organisasi Serikat Rakyat Miskin Indonesia yang tersebar di berbagai Kota di Indonesia demi memperjuangkan hak rakyat miskin. Wadah perjuangan memang sangat dibutuhkan dalam menghadapi persoalan ketidakadilan tatanan sosial. Masyarakat harus bertindak secara kolektif demi memastikan tegaknya keadilan dan tatanan

masyarakat yang adil dan makmur. Kesejahteraan yang adil dan makmur adalah cita-cita semua bangsa, namun masih sedikit yang mampu mewujudkannya. Oleh karena itu pemberantasan kemiskinan masih merupakan salah satu agenda yang perlu segera di tuntaskan. Kesempatan kerja dengan tingkat penghasilan yang layak masih jauh di bawah jumlah angkatan kerja yang membutuhkannya, sehingga kelompok pengangguran dan setengah pengangguran makin meningkat di perkotaan. Kondisi seperti ini pada gilirannya juga akan meningkatkan angka kemiskinan.³⁵

E. Pandangan Islam Tentang Gerakan Sosial

Perjalanan Indonesia sebagai bangsa tidak bisa dipisahkan dari berbagai varian gerakan, baik gerakan sosial islam maupun gerakan nasional. Perjuangan gerakan sosial merujuk pada penyangga Indonesia sebagai kekuatan yang mendorong demokratisasi bangsa, kemudian memunculkan berbagai pembentukan struktur atau elemen yang memiliki kesempatan untuk mendapat peran dalam ruang demokrasi tersebut. Sebagaimana lahirnya berbagai organisasi yang tidak hanya dimaknai sebagai serikat, kumpulan, himpunan, ikatan atau organisasi belaka melainkan sebagai gerakan dalam menunjang setiap di mensi perubahan. Seperti halnya dalam pembangunan tatanan ekonomi yang menjamin kebutuhan bersama. Merujuk pada landasan islam sebagai agama rahmatan lilla'alamin, dimana agama islam menganjurkan pemerataan kehidupan terutama dalam konteks ekonomi. Sebagaimana di jelaskan dalam surah Al-Hasyr ayat 7, Allah Swt berfirman:

مَا أَفَاءَ اللَّهُ عَلَىٰ رَسُولِهِ مِنْ أَهْلِ الْقُرَىٰ فَلِلَّهِ وَلِلرَّسُولِ وَلِذِي الْقُرْبَىٰ وَالْيَتَامَىٰ وَالْمَسْكِينِ
وَأَبْنِ السَّبِيلِ كَىٰ لَا يَكُونَ دُولَةً بَيْنَ الْأَغْنِيَاءِ مِنْكُمْ ۚ وَمَا آتَاكُمُ الرَّسُولُ فَخُذُوهُ وَمَا نَهَاكُمْ
عَنْهُ فَانْتَهُوا ۚ وَاتَّقُوا اللَّهَ إِنَّ اللَّهَ شَدِيدُ الْعِقَابِ ﴿٧﴾

Terjemahannya:

Apa saja harta rampasan (fai-i) yang diberikan Allah kepada RasulNya (dari harta benda) yang berasal dari penduduk kota-kota Maka adalah untuk Allah, untuk rasul, kaum kerabat, anak-anak yatim, orang-orang miskin dan orang-orang yang dalam perjalanan, supaya harta itu jangan beredar di antara orang-orang Kaya saja di antara kamu. apa yang diberikan Rasul kepadamu, Maka

³⁵Parsudi Suparlan, *Kemiskinan di Perkotaan* (Jakarta: Yayasan Obor Indonesia, 1995), h. 75.

terimalah. dan apa yang dilarangnya bagimu, Maka tinggalkanlah, dan bertakwalah kepada Allah. Sesungguhnya Allah Amat keras hukumannya.³⁶

Makna ayat tersebut merupakan penegasan tentang konsep penyelenggaraan sistem ekonomi yang adil. Penegasan yang di maksud adalah kemaslahatan umat atau kepentingan umum serta menekankan kepemilikan dan wewenannnya menetapkan siapa yang *buat Allah Swt*. Maka penyebutannya hanyalah untuk menggambarkan perlunya Allah Swt, agar memperoleh berkat dan restunya sambil mengisyaratkan bahwa apa yang diberikan kepada Rasulullah Saw pada hakikatnya beliau gunakan petunjuk Allah Swt. Penggalan ayat tersebut bukan hanya membatalkan tradisi masyarakat jahiliah, dimana kepala suku mengambil seperempat dari perolehan harta lalu membagi selebihnya sesuka hati, bukan hanya membatalkan tetapi juga telah menjadi prinsip dasar islam dalam bidang ekonomi dan keseimbangan peredaran harta segenap anggota masyarakat walaupun tidak berarti menghapus kepemilikan pribadi atau pembagiannya harus selalu sama. Melalui penegasan ayat ini, agama islam menolak segala macam bentuk monopoli, karena sejak semua Al-qur'an menetapkan bahwa harta memiliki fungsi sosial.³⁷

Berdasarkan penegasan Allah Swt dalam ayat tersebut, umat islam seharusnya berada di garda terdepan dalam menyelenggarakan perekonomian yang bisa mewisadahi kebutuhan secara bersama-sama. Islam menolak monopoli sebagaimana tatanan ekonomi kapitalis. Merujuk pada konsep Al-mustadhafin, Selain itu beliau jugasangat kritis terhadap kondisi bangsa waktu itu, mengkritik rezim dan membela kaum *mustad'afin*. Di dalam buku "Islam Alternatif" ia mengatakan bahwa dakwah itu tidak hanya selesai di masjid atau setelah melarang yang munkar dan menyeru yang baik. Pada hal di saat yang sama masyarakat kita masih banyak yang tinggal di gubuk-gubuk reot, gelandangan yang merintih, tak sedikit pula wanita-wanita yang mengorbankan kehormatannya demi selembar nyawa yang dimilikinya. Dalam kerangka ini misi sesungguhnya adalah membela kaum *mustad'afin*. Hal ini sesuai dengan ajaran islam sebagai agama pembebas kaum *mustad'afin*. Islam dikenal sebagai agama yang sangat humanis, bahkan konsep tauhid sebagai dimensi ideal transendental dalam

³⁶Kementrian Agama RI, *Al-Qur'an dan Terjemahannya*. (Surabaya: Halim Publishing dan Distributing, 2014), h. 546.

³⁷M. Quraisy Shihab, *Tafsir Al-Misbah: Pesan, Kesan dan Keserasian Al-qur'an*, Vol. 14 (Cet. V; Jakarta: Lentera Hati, 2012), h. 111.

ajaran islam tidak boleh dipisahkan dari kehidupan sosialnya. Jika dicermati secara serius dalam ayat-ayat Al-qur'an maupun as-sunnah, niscaya akan ditemukan bahwa inti ajaran islam adalah iman dan amal saleh. Iman adalah pengakuan yang serius bahwa Allah Swt adalah Tuhan satu-satunya yang harus disembah dan Nabi Muhammad Saw adalah utusan rasulnya. Iman harus kokoh dan dibangun lebih dulu sebab kalau tidak akan menggoyahkan sendi-sendi kehidupan manusia. Iman yang benar pasti akan melahirkan perbuatan dan sikap tingkah laku yang positif dan amal saleh.

Al-quran tak pernah menyebut kata kemerdekaan, istilah itu memang punya makna spesifik dalam sejarah manusia. Ketika masyarakat terdiri dari dua macam anggota antara orang merdeka dan budak. Para pemberi peringatan terdahulu adalah para nabi yang bertugas membuang beban yang menghimpit mereka dan melepaskan belenggu-belenggu yang memasung mereka. Perjuangan kemerdekaan bukan hanya mengusir penjajah asing atau menghancurkan kezaliman atau menggantikan suatu rezim dengan rezim yang lain. Perjuangan kemerdekaan adalah penciptaan suatu kondisi ketika orang-orang kaya dan berkuasa bekerjasama dengan orang miskin dan lemah kemudian membangun tatanan sosial yang adil. Kedua pihak berjuang dalam istilah Al-quran dalam jalan Allah dan jalan mustadhafin. Mereka menjadi kelompok yang mengemban misi ilahi, yaitu melindungi dan menyelamatkan bangsa dari sistem yang menindas.

Pada dasarnya Al-quran tidak menjelaskan penindasan dengan cara Marxian, yakni menimpakan semua kesalahan kepada pihak tertindas. Al-quran menyerukan keadilan dan tanggung jawab, penindas bersalah karena arogansinya, kekayaannya, dan kekuasaannya. Orang tertindas bersalah karena menerima penindasan itu dengan tidak melakukan perlawanan. Jika kita melihat dalam Al-quran, perkataan Allah Swt tentang kaum lemah, orang yang dilemahkan atau mustadhafin terkait erat dengan konteks ekonomi, konteks kemerdekaan dan juga konteks fisik. Agama islam adalah pembebas mustadhafin atau kaum lemah.³⁸

³⁸Jalaluddin Rahmat, *Islam Alternatif: Ceramah-Ceramah di Kampus* (Cet. IX; Bandung: Mizan, 1998), h. 64-65.

Al-Qur'an hadir untuk memihak, membela dan memberdayakan kaum mustadh'afin. Dalam melakukan pembelaan, pemihakan dan pemberdayaan mestinya tidak membedakan perbedaan yang ada, baik agama, etnis dan jenis kelamin. Dalam kenyataan hidup sehari-hari, tidak dapat dipungkiri bahwa ada orang kuat dan ada orang lemah, ada yang kaya dan ada yang miskin. Ada yang kuat, besar, kaya karena hasil usahanya sendiri, tetapi juga ada yang kuat disebabkan faktor-faktor lain di luar diri seseorang. Ada yang lemah, miskin, bodoh karena memang malas, tetapi juga banyak yang menjadi lemah, miskin dan bodoh karena situasi dan kondisinya yang menjadikannya demikian. Bahkan ada pula yang meyakini kalau kuat-lemah, kaya-miskin, pintar-bodoh itu takdir alias dari sononya.

Adanya keniscayaan fenomena lemah-kuat, kaya-miskin dan pintar-bodoh saja tidak masalah selagi tidak ada kezaliman, penganiayaan dan penindasan yang terjadi sebagai akibatnya. Dalam kenyataannya kita sering menyaksikan orang atau pihak lemah dianiaya oleh pihak kuat. Akibatnya yang lemah-lemah makin lemah, yang kuat makin kuat. Sebagai umat Islam tentu kita akan mengembalikan semuanya ke ajaran Islam.

Beberapa kalangan *mufassir* (para ahli tafsir) telah mencoba menafsirkan kata-kata mustadh'afin ini. Jika kita menggali dari peristilahan yang digunakan Allah SWT dalam Al-Qur'an dan dengan mengkaji akar katanya, maka yang dikatakan mustadh'afin atau pihak lemah atau yang dilemahkan, terkait erat dengan konteks ekonomi, konteks kemerdekaan, dan juga dalam konteks fisik. Setidak-tidaknya tiga hal itulah yang bisa kita dipahami dari kata mustadh'afin yang ada dalam Al-Qur'an.

Berkenaan dengan mustadh'afin dalam konteks kelemahan ekonomi, Al-Qur'an menggunakan istilah-istilah berikut: *fuqarâ* (orang-orang fakir), *masâkin* (orang-orang miskin), *sâilîn*, *al-mahrûm* (orang yang tidak mau meminta-minta walaupun dia papa, karena hendak menjaga kehormatan dan harga dirinya). Untuk yang terkahir ini, ada ayat Al-Qur'an yang berbunyi *wa fi amwâlikum haqqun li sâilîn wa al- mahrûm*. Artinya: Dan di dalam harta-harta kalian, terdapat hak bagi orang yang memintanya dan juga bagi yang tidak meminta karena menjaga kehormatannya. Terkait dengan makna tidak memiliki kehormatan, Allah SWT menyebutnya dengan beberapa istilah. Seperti: "*Wamâ malakat aymânuhum*. Dalam ayat yang lain Allah SWT menyebutnya dengan *al-râqib*. Allah SWT juga

menyebutnya dengan *raqabah*, *al-'abd*. Sehingga kata-kata *mustadh'afin*, *dhu'afâ*, dan *dha'if*, serta lain-lainnya dipahami oleh Hamid Al-Qurri yang mengedepankan secara semantik, menegaskan dalam kaitannya dengan keberpihakan al-Qur'an bahwa kata-kata tersebut dimaknai sebagai orang yang mengalami salah satu atau keempat kondisi berikut: lemah ekonomi, lemah fisik, lemah ilmu dan lemah karena tidak memiliki otonomi diri, kebebasan dan kemerdekaan.

Beberapa kisah menyebutkan bagaimana Islam membela Abu Bakar, yang secara ekonomi lemah. Adapun kepada pihak yang lemah secara biologis, Allah SWT memberikan berbagai dispensasi (*rukhsah* atau keringanan) kepada mereka. Contohnya ibadah puasa diperkenankan ditinggalkan dan diganti dengan membayar *fidyah*. Selain itu semua, yang wajib dibela dan diberdayakan adalah mereka yang lemah dari sisi ilmu pengetahuan. Meski seseorang memiliki harta, kuat secara fisik, tetapi jika ia bodoh, maka ia bisa digolongkan dalam kelompok *dhu'afâ* dan atau *mustadh'afin*. Allah SWT mewajibkan orang-orang *'âlim* (berilmu) untuk memberikan ilmunya kepada kelompok ini. Yang penting di-catat, adalah bahwa Al-Qur'an hadir untuk memihak, membela dan memberdayakan kaum *mus-tadh'afin*. Dalam melakukan pembelaan, pemihakan dan pemberdayaan mestinya tidak membedakan perbedaan yang ada, baik agama, etnis dan jenis kelamin.³⁹

Islam sebagaimana yang telah kita kenal merupakan agama *rahmatan lil alamin* yang diturunkan sebagai pembawa berkah bagi dunia ini serta pengayom bagi penghuni alam dunia seluruhnya. Yang jelas, sejak awal kehadirannya Islam membawa misi pembebasan manusia dari belenggu penindasan dan eksploitasi di antara sesama manusia. Melalui ajarannya yang bersifat universal Islam memberikan kekuatan pencerahan dan pembebasan manusia dari ketidakadilan, ketertindasan, dan penistaan-penistaan lainnya. Dalam fenomena kehidupan sehari-hari kita tak dapat memungkiri bahwa kita tidak bisa terlepas dari fenomena kaya-miskin, pintar-bodoh, kuat-lemah, ketertindasan dan sebagainya. Fenomena-fenomena tersebut merupakan penyeimbang dan pelengkap corak kehidupan yang justru dari sanalah akan muncul suatu seni dalam setiap problem kehidupan. Namun, sangat disayangkan bahwa

³⁹Jalaludin Rahmat, *Islam Alternatif: Ceramah-Ceramah di Kampus, ...*, h. 85.

fenomena keberbedaan tersebut ternyata seringkali justru menimbulkan kezaliman dan penindasan kaum yang di atas (elit, kaya, dan sebagainya) terhadap kaum yang berada di bawahnya (miskin, bodoh, dan sebagainya). Lalu, bagaimana Islam sebagai agama *rahmatan lil alamin* memposisikan dirinya dalam kondisi seperti itu? Dan bagaimanakah Islam memandang kaum lemah tersebut.

Seperti yang telah disebutkan pada paragraf awal tulisan ini bahwa ajaran Islam bersifat universal, dalam arti bahwa ia mengatur setiap sisi kehidupan umat, sehingga tidak mudah bagi penulis untuk mendeskripsikan secara detail peran Islam terhadap nasib kaum lemah yang tertindas. Oleh karena itu, penulis memilih untuk membatasi tulisan ini dan memfokuskan pada bahasan tentang bagaimana dan seberapa besar peran Islam terhadap pembelaan kaum lemah dan tertindas dalam konteks ekonomi.

Islam sebagai agama *rahmatan lil alamin* tentu bukan sekedar agama konseptual yang hanya bisa mengemukakan dalil-dalil tanpa ada aktualisasi dari dalil-dalil tersebut. Lalu yang menjadi pertanyaan sekarang ini adalah: mengapa masih begitu banyak orang-orang miskin yang tinggal di rumah-rumah kumuh, kolong jembatan, dan bahkan tragisnya ada yang tak punya tempat bernaung sama sekali. Dan lebih menyedihkan lagi ketika kita memandang ke pinggir-pinggir jalan kita akan 'disuguhi' kenyataan bahwa masih ada begitu banyak orang mengulurkan tangan mengharapkan belas kasihan dari para pengguna jalan. Lalu, di mana posisi dan peran Islam saat itu, Kenapa kemiskinan semakin banyak layaknya jamur yang tumbuh di musim hujan.⁴⁰

Kemiskinan memang masalah yang cukup kritis dalam suatu konteks ekonomi. Dan seperti yang telah disebutkan di atas, salah satu konteks yang terkait dengan orang lemah atau dilemahkan adalah konteks ekonomi. Diakui atau tidak, hegemoni ekonomi hampir selalu menjadi permasalahan yang serius dan sulit terpecahkan, bahkan hingga beberapa tahun terakhir. Ditambah lagi dengan kenyataan bahwa hasrat terhadap kekuatan ekonomi telah menjadi tujuan sebagian besar atau malah seluruh negara di dunia ini. Karena tolak ukur dari suatu negara untuk bisa disebut sebagai negara yang kuat secara kasat mata adalah kondisi

⁴⁰Eko Prasetyo, *Islam Kiri: Jalan Menuju Revolusi Sosial* (Cet.II; Yogyakarta: Insist Press, 2003), h. 52.

perekonomian negara tersebut. Berbagai sistem ekonomi yang dimunculkan dan dianut oleh negara-negara di dunia merupakan suatu bukti betapa sibuknya umat manusia dalam berkompetisi di bidang ekonomi. Kapitalisme yang mengusung konsep pelipat gandaan modal saat ini tengah menghadapi tantangan dari negara-negara yang berambisi untuk menjadi negara yang maju dalam perekonomian. Sehingga, mereka lupa bahwa betapa akan cepat rusaknya dunia dengan sistem ekonomi yang mereka anut.⁴¹

Ketimpangan dan ketertindasan secara ekonomi serta kemiskinan yang menjadi tanggung jawab utama kemanusiaan (sebab berkaitan dengan pewujudan keadilan dan kesejahteraan sosial secara merata) dapat dihindarkan seandainya nilai-nilai yang terkandung dalam ajaran Islam dilaksanakan secara konsekuen. Karena sesungguhnya Islam telah memiliki nilai-nilai moral dan etis di bidang ekonomi yang menjelaskan bagaimana seharusnya sebuah sistem ekonomi dibentuk dan dikembangkan. Namun kapitalisme telah meracuni pelaku ekonomi sehingga justru kemiskinanlah yang menjadi buah dari sistem tersebut. Pandangan ekonomi kapitalisme beranggapan bahwa problem ekonomi disebabkan oleh kelangkaan barang dan jasa sementara kebutuhan dan populasi semakin bertambah sehingga sebagian orang terpaksa tidak mendapat bagian dan terjadilah kemiskinan. Padahal menurut Islam distribusi yang kurang baiklah yang menjadi penyebab dari kemiskinan tersebut. Karena dalam Al-Qur'an Allah telah berfirman dalam surah Ar-Rum ayat 40:

اَللّٰهُ الَّذِيْ خَلَقَكُمْ ثُمَّ رَزَقَكُمْ ثُمَّ يُمِيْتُكُمْ ثُمَّ يُحْيِيْكُمْ هَلْ مِنْ شُرَكَائِكُمْ مَّنْ يَّفْعَلُ مِنْ ذٰلِكُمْ مِّنْ شَيْءٍ سُبْحٰنَهُۥ وَتَعٰلٰى عَمَّا يُشْرِكُوْنَ

Terjemahan:

Allah-lah yang menciptakan kamu, kemudian memberimu rezki, kemudian mematikanmu, kemudian menghidupkanmu (kembali). Adakah di antara yang kamu sekutukan dengan Allah itu yang dapat berbuat sesuatu dari yang demikian itu? Maha suci lah Dia dan Maha Tinggi dari apa yang mereka persekutukan.⁴²

Ayat ini kembali membicarakan kaum musyrik. Mereka dipersoalkan kembali agar mereka tahu bahwa mereka itu bodoh dan sesat. Di atas, sebelum ayat-ayat mengenai

⁴¹Eko prasetyo, *Islam Kiri: Jalan Menuju Revolusi Sosial*, ..., h. 97.

⁴²Kementrian Agama RI, *Al-qur'an Al-Karim dan Terjemahannya* (Surabaya: Halim Publishing dan Distributing, 2013), h. 226.

pengaturan rezeki Allah, mereka telah meminta untuk memberikan keterangan dan bukti atas kebenaran apa yang mereka sembah selain Allah. Mereka diminta untuk mendapatkan dan menerangkan kitab dari langit, atau seorang Rasul dari Allah atau malaikat untuk menerangkan kebenaran akidah itu. Tetapi mereka tak sanggup berbuat demikian. Tanda-tanda Allah telah datang kepada mereka yang menyeru agar meneliti keterangan dan hujah yang ada dalam jiwa mereka sendiri, agar mereka memalingkan akal --jika mereka berakal -- kepada kenyataan-kenyataan alam dan fakta-faktanya. Pada setiap kenyataan dan fakta alam ini ada keterangan dan bukti atas adanya kebenaran yang harus disembah yaitu Allah SWT. Dialah yang menjadikan makhluk dan yang memberi rezeki, yang mematikan dan menghidupkan mereka. Adakah tuhan kaum musyrik itu yang dapat berbuat demikian, adakah tuhan mereka ikut serta menciptakan mereka, adakah tuhan mereka ikut serta memberi rezeki, adakah tuhan mereka itu mematikan dan membangkitkan mereka setelah mati.⁴³

Sekarang, kita sedang berada dalam situasi ketimpangan dan kemiskinan yang tak lagi dapat diselesaikan dan diatasi melalui sistem ekonomi kapitalis. Oleh karena itu, sudah seharusnya bagi kita semua untuk melawan dan mengusir sistem kapitalis yang kini semakin menggila dengan wajah barunya, neo-liberalisme dan menggantinya dengan sistem yang lebih berkeadilan, yaitu sistem ekonomi yang dilandasi dan didasari oleh nilai-nilai ajaran Islam. Di sinilah letak sumbangsih nyata Islam dalam ekonomi guna meredam penindasan terhadap kaum yang tertindas secara ekonomi. Kaum yang kuat harus berkolaborasi dengan kaum lemah dalam membangun tatanan ekonomi yang adil. Hal itu menegaskan bahwa harus ada timbal balik sehingga menciptakan suatu keseimbangan.⁴⁴

Islam adalah agama yang melindungi kaum yang lemah, dan menuntut kaum yang kuat untuk menyantunginya. Hubungan timbal balik antara orang kaya dan orang miskin harus terjalin demi terwujudnya kolaborasi dalam menciptakan tatanan kehidupan sosial

⁴³M. Quraisy Shihab, *Tafsir Al-Misbah: Pesan, Kesan dan Keserasian Al-qur'an* (Cet. I, Jakarta: Lentera Hati, 2002), h. 345.

⁴⁴Jalaluddin Rahmat, *Islam Alternatif: Ceramah-Ceramah di Kampus, ...*, h. 67.

ekonomi yang adil. Tatanan kehidupan ekonomi yang adil yang dimaksud adalah tatanan ekonomi yang berasas pada penyelenggaraan untuk kepentingan bersama.

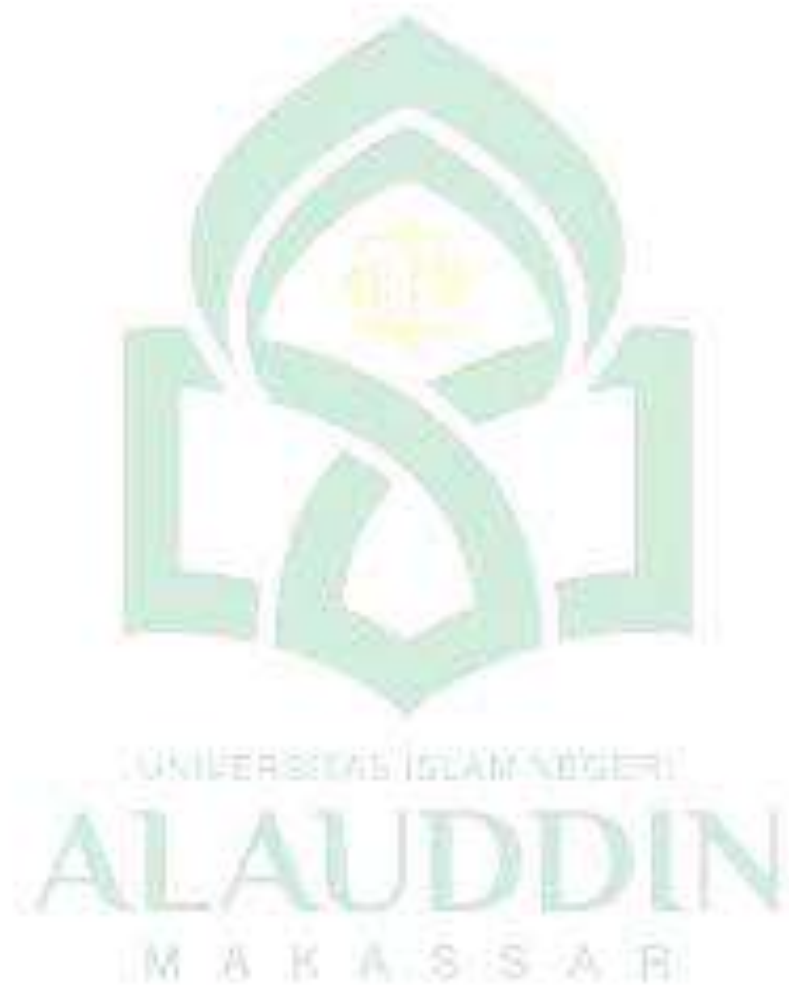

BAB III

METODE PENELITIAN

A. JENIS dan Lokasi Penelitian

1. Jenis Penelitian

Jenis penelitian yang digunakan adalah metode kualitatif. Dimana penelitiannya bersifat deskriptif dengan menggunakan analisis yang bersifat khusus ke umum. Dalam hal ini data yang terkumpul kemudian dituangkan kedalam bentuk kata-kata dan gambar secara jelas. Data yang biasanya juga di lengkapi dengan hasil wawancara, catatan lapangan, foto, serta hasil rekaman. Jenis penelitian yang dilakukan adalah penelitian lapangan.

2. Lokasi Penelitian

Sesuai dengan judul penelitian, penelitian ini berlokasi di wilayah Kota Makassar.

B. Pendekatan Penelitian

1. Pendekatan Sosiologis

Pendekatan sosiologis, yaitu pendekatan yang di gunakan untuk mengamati sesuatu dengan melihat dari segi sosial kemasyarakatan, adanya interaksi yang terjadi dalam masyarakat terhadap suatu hal yang berhubungan dengan pokok pembahasan. Pendekatan ini di gunakan dalam melihat proses interaksi yang terjadi di lingkungan masyarakat.

2. Pendekatan Fenomenologi

Pendekatan yang di gunakan dalam penelitian untuk mengamati gejala-gejala yang ada, sehingga peneliti bisa memahami suatu keadaan dengan objektif dan membiarkan gejala itu menceritakan dirinya tanpa ada pandangan subjektif dari peneliti. Pendekatan ini digunakan untuk memahami dan menggambarkan hal-hal yang terkait dengan gerakan sosial serikat rakyat miskin Indonesia kota Makassar.

C. Sumber data

Sumber data adalah sumber-sumber yang dianggap mampu memberikan gambaran mengenai fenomena yang diteliti. Sumber data dalam Skripsi ini terbagi atas dua bagian yaitu:

1. Data primer

Sumber data utama atau data primer dapat diperoleh langsung dari setiap informan yang diamati atau diwawancarai di lokasi penelitian, dalam hal ini para kader organisasi SRMI kota Makassar.

2. Data sekunder

Data sekunder adalah data yang diperoleh dari laporan-laporan instansi yang terkait dengan penelitian ini. Sumber data dapat berupa buku, internet, dan data statistik yang terkait dengan penelitian ini.

D. Metode Pengumpulan data

Pengumpulan data sesuai dengan prosedur-prosedur merupakan hal terpenting dalam sebuah penelitian. Metode pengumpulan data yang digunakan yaitu:⁴⁵

1. Observasi

Observasi merupakan suatu penyelidikan yang dilakukan secara sistematis dengan turun langsung kelapangan melakukan pengamatan demi mendapatkan data yang objektif. Observasi yaitu peneliti langsung turun ke lapangan untuk melakukan pengamatan, dalam pengamatan ini observasi dapat merekam, mencatat aktivitas yang dilihat atau ikut berperan atau berbaur dengan sumber informasi tersebut. Peneliti juga berbaur langsung dengan subjek penelitian yakni para aktivis organisasi Serikat Rakyat Miskin Indonesia kota Makassar dalam aktivitasnya agar memudahkan peneliti mendapatkan informasi. Peneliti terlibat dalam kegiatan organisasi seperti, menghadiri rapat internal organisasi, kegiatan analisis kebijakan nasional dan rapat tentang masalah pedagang kaki lima.

2. Wawancara

Wawancara adalah proses bertanya pada informan, hal ini dapat dilakukan secara langsung ataupun tidak langsung. Wawancara dilakukan untuk mengetahui pandangan dan opini dari para informan mengenai Pola Gerakan Sosial Serikat Rakyat Miskin Indonesia Kota Makassar. Peneliti menggali informasi kepada informan secara mendalam agar mendapatkan data yang valid. Kelugasan peneliti dalam mewawancarai sangat diperlukan,

⁴⁵Jhon W. Creswell, *Research Design: Pendekatan Kualitatif, Kuantitatif, dan Mixed* (Cet.V;Yogyakarta: Pustaka Pelajar, 2015), h. 267-270.

peneliti harus mewawancarai informan inti dalam hal ini ketua organisasi Serikat Rakyat Miskin Indonesia Kota Makassar. Selanjutnya meminta rekomendasi kepada informan inti tentang informan selanjutnya yang bisa diwawancarai. Peneliti harus lebih dari satu kali turun kelapangan.

3. Dokumentasi

Dokumentasi atau dokumen adalah segala sumber yang berupa teks yang dapat dijadikan sebagai petunjuk, referensi dalam penelitian, seperti: buku, majalah, surat kabar, kitab, arsip, dan lain-lain.

E. Instrumen Penelitian

Instrumen penelitian yaitu peneliti sendiri dengan bekal hasil bacaan dan arahan dari pembimbing serta diskusi-diskusi kecil bersama sahabat-sahabat. wawancara, *Smart Phon* sehingga apa yang diteliti menjadi lebih jelas sehingga dapat menjawab fokus penelitian, rumusan penelitian dan tujuan penelitian.

F. Informan Penelitian

Informan dalam penelitian ini adalah anggota dan pengurus dari organisasi Serikat Rakyat Miskin Indonesia Kota Makassar. Kemudian untuk teknik sampling yang digunakan oleh penulis dalam penelitian ini adalah dengan cara *purposive sampling*, yaitu teknik mendapatkan informasi dengan informan secara sengaja atau dengan pertimbangan tertentu, dengan memperhatikan karakteristik informan yang telah ditetapkan seperti: (1) kader organisasi Serikat Rakyat Miskin Indonesia Kota Makassar (2) pernah dan masih aktif dalam gerakan.

Peneliti menentukan informan dengan alasan bahwa partisipasi tersebut sesuai dengan permasalahan dalam penelitian ini, dimana mereka memberikan informasi-informasi yang sangat akurat.

G. Teknik Pengolahan dan Analisis Data

Data kualitatif berupa kata, kalimat, gambar, serta bentuk lain yang memiliki variasi cukup banyak dibandingkan data kuantitatif. Analisis data kualitatif tidak menggunakan rumus statistik. Analisisnya menggunakan pengetahuan yang dimiliki atau kemampuan berpikir peneliti, karena peneliti sebagai alat analisis (*human as instrumen*). Kemampuan

peneliti untuk menghubungkan secara sistematis antara data satu dengan data lainnya sangat menentukan proses analisis data kualitatif. Analisis kualitatif merupakan analisis yang mendasarkan pada adanya hubungan timbal-balik (semantik) antar masalah penelitian.

Analisis kualitatif dilaksanakan dengan tujuan agar peneliti mendapatkan makna data untuk menjawab masalah penelitian. Oleh karena itu, dalam analisis kualitatif data-data yang terkumpul perlu disistematisasikan, distrukturkan, disemantikkan, dan disintesisikan agar memiliki makna yang utuh. Prosedur analisis penelitian kualitatif berbeda dengan analisis data kuantitatif.

Langkah-langkah analisis data kualitatif yang perlu diperhatikan oleh peneliti yaitu:

1. Reduksi data (*Data Reduction*) yaitu peneliti mereduksi informasi yang dari tahap pertama untuka berfokus pada masalah penelitian dengan kata lain memilih informasi yang ingin di ulas lebih mendalam.⁴⁶
2. Display Data (*Data Display*) adalah penyajian dan pengorganisasian data pada suatu bentuk tertentu, sehingga terlihat secara utuh. Pada penyajian data, penulis melakukan secara induktif, yakni menguraikan setiap permasalahan dalam pembahasan penelitian ini melalui pemaparan secara umum kemudian mengarah lebih jauh pada pembahasan yang lebih spesifik.⁴⁷
3. Menyimpulkan data (*Conclusion Drawing/Verification*), data-data yang diperoleh setelah dikelola dipersempit. Data yang telah dipersempit memudahkan peneliti untuk melihat poin-poin yang paling menonjol dan itulah yang menjadi kesimpulannya.⁴⁸ Secara substantif, kesimpulan dalam karya tulis ilmiah merupakan jawaban dari rumusan masalah penelitian.

⁴⁶Suryana, *Metodologi Penelitian; Model Praktis Penelitian Kuantitatif dan Kualitatif* (Buku Ajar Perkuliahan: Universitas Pendidikan Indonesia, 2010), h. 42.

⁴⁷Muhammad Idrus, *Metode Penelitian Ilmu Sosial; Pendekatan Kualitatif dan Kuantitatif*, (Cet XIII; Jakarta: Erlangga, 2009).h. 147.

⁴⁸Ninik Supriyati, *Meode Penelitian Gabungan: Mixed Methods* (Widyaiswara BDK Surabaya), h. 7.

BAB IV

HASIL PENELITIAN

A. Gambaran Umum Penelitian

1. Keadaan Wilayah Kota Makassar

Kota Makassar yang merupakan Ibukota Provinsi Sulawesi Selatan terletak di Pantai Barat pulau Sulawesi berada dalam titik koordinat $119^{\circ} 18' 30,18''$ sampai dengan $119^{\circ}32'31,03''$ BT dan $5^{\circ}00' 30,18''$ sampai dengan $5^{\circ}14' 6,49''$ LS. Sesuai dengan karakteristik fisik dan perkembangannya.⁴⁹

Gambar 1: Peta administrasi kota Makassar

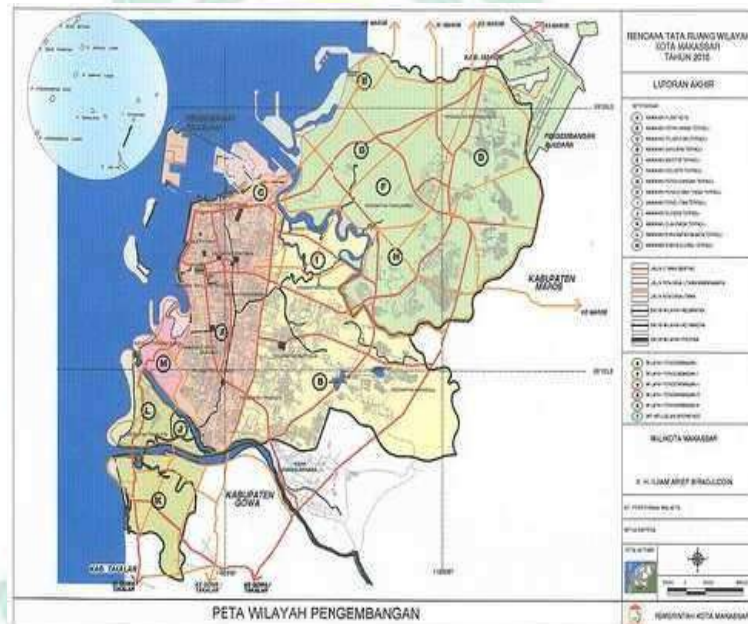

Sumber: Badan Pusat Statistik Kota Makassar

Adapun luas wilayah kota Makassar berdasarkan luas kecamatan adalah sebagai berikut :

⁴⁹ Badan pusat statistik kota Makassar, 2014.

Tabel 1: Luas Wilayah Kota Makassar berdasarkan Luas Kecamatan

Kecamatan	Luas Wilayah dan Persentase	
	Luas Area (km ²)	Persentase (%)
Mariso	1,82	1,04
Mamajang	2,25	1,28
Tamalate	20,21	10,15
Rappocini	9,23	5,25
Makassar	2,52	1,43
Ujung Pandang	2,63	1,50
Wajo	1,99	1,13
Bontoala	2,10	1,19
Ujung Tanah	5,94	3,38
Tallo	5,83	3,32
Panakukang	17,05	9,70
Manggala	24,14	13,73
Biringkanaya	48,22	27,43
Tamalanrea	31,84	18,12
Kota Makassar	17,577	100,00

Sumber : RPJMD kota Makassar, 2014

Luas Wilayah Kota Makassar tercatat 175,77 km persegi, dengan batas-batas wilayah administratif sebagai berikut:⁵⁰

- a. Sebelah Utara : Kabupaten Pangkajene dan Kepulauan
- b. Sebelah Selatan : Kabupaten Gowa
- c. Sebelah Timur : Kabupaten Maros
- d. Sebelah Barat : Selat Makassar

Secara administratif Kota Makassar terbagi atas 14 Kecamatan dan 143 Kelurahan.

⁵⁰ Badan Pusat Statistik Kota Makassar, 2014

Bagian utara kota terdiri atas Kecamatan Biringkanaya, Kecamatan Tamalanrea, Kecamatan Tallo, dan Kecamatan Ujung Tanah. Di bagian selatan terdiri atas Kecamatan Tamalate dan Kecamatan Rappocini. Di bagian Timur terbagi atas Kecamatan Manggala dan Kecamatan Panakkukang. Bagian barat adalah Kecamatan Wajo, Kecamatan Bontoala, Kecamatan Ujung Pandang, Kecamatan Makassar, Kecamatan Mamajang, dan Kecamatan Mariso.⁵¹

Kota Makassar kini berkembang tidak lagi sekedar *gateway* namun diposisikan sebagai ruang keluarga (*living room*) di Kawasan Timur Indonesia. Sebagai kota metropolitan, Makassar tumbuh dengan ditunjang berbagai potensi, yang salah satunya adalah jumlah penduduk. Hal ini dapat dilihat pada table berikut ini :

Tabel 2:Jumlah Penduduk dirinci berdasarkan Kecamatan Kota Makassar

Kecamatan	Penduduk		
	Laki-laki	Perempuan	Jumlah
Mariso	26.719	28.712	55.431
Mamajang	29.705	31.589	61.294
Tamalate	74.745	79.719	154.464
Rapocini	69.137	75.953	145.090
Makassar	39.832	44.311	84.143
Ujung Pandang	13.114	14.688	27.802
Wajo	17.147	18.386	35.533
Bontoala	29.460	33.271	62.731
Ujung Tanah	24.185	24.918	49.103
Tallo	67.101	70.232	137.333
Panakukang	64.365	72.190	136.555
Manggala	48.219	52.265	100.484
Biringkanaya	62.660	67.991	130.651
Tamalate	43.200	47.273	90.473

⁵¹ Badan Pusat Statistik Kota Makassar, 2014

Makassar	610.270	662.079	1.272.349
-----------------	----------------	----------------	------------------

Sumber: Badan Pusat Statistik Kota Makassar, 2014

Visi adalah gambaran tentang kondisi Kota Makassar yang akan diwujudkan pada akhir periode 2014-2019. Substansi utama dari visi ini adalah rumusan visi Kepala Daerah dan Wakil Kepala Daerah yang penjelasannya dijabarkan secara teknokratis sesuai sistem perencanaan pembangunan daerah. Selain itu, rumusan visi ini juga memperhatikan visi Kota Makassar dalam RPJPD 2005-2025 dan visi Pemerintah Provinsi Sulawesi Selatan 2013-2018.

Visi Kota Makassar 2005-2025 adalah “Makassar sebagai Kota Maritim, Niaga, Pendidikan, Budaya dan Jasa yang Berorientasi Global, Berwawasan Lingkungan dan Paling Bersahabat”. Visi Pemerintah Provinsi Sulawesi Selatan dalam RPJMD 2013-2018 adalah “Sulawesi Selatan sebagai Pilar Utama Pembangunan Nasional dan Simpul Jejaring Akselerasi Kesejahteraan pada Tahun 2018”.

Terhadap visi kota Makassar dalam RPJMPD 2005-2025, perhatian difokuskan pada prioritas kebijakan yang menjadi arahan RPJPD untuk RPJMD periode 2014-2019. Terhadap visi Pemerintah Provinsi Sulawesi Selatan 2013- 2018, perhatian difokuskan pada prioritas kebijakan yang relevan dengan isu strategis Kota Makassar.

Berdasarkan analisis terhadap permasalahan pembangunan dan isu strategis daerah Kota Makassar dengan memperhatikan sepenuhnya visi kepala daerah terpilih, maka Visi Pemerintah kota Makassar 2014-2019 adalah ”Makassar Kota Dunia yang Nyaman Untuk Semua”.

Visi Pemerintah kota Makassar 2014- 2019 memiliki konsistensi dengan visi Kota Makassar 2005-2025, khususnya pada penekanan “orientasi global”, dalam RPJMD dirumuskan sebagai “kota dunia”. Penekanan “berwawasan lingkungan” dan “paling bersahabat” pada visi dalam RPJPD dirumuskan sebagai “yang nyaman untuk semua” pada visi dalam RPJMD 2014-2019. Pokok visi “kota maritim, niaga, pendidikan, budaya dan jasa” pada visi dalam RPJPD, pada visi dalam RPJMD 2014- 2019 ditempatkan sebagai bagian dari substansi “kota dunia”. Dihubungkan dengan visi Pemerintah Provinsi Sulawesi Selatan 2018, relevansi visi Pemerintah kota Makassar 2014-2019 terletak pada posisi

“Makassar kota dunia yang nyaman untuk semua” yang merupakan bagian penting dari terwujudnya “Sulawesi Selatan sebagai Pilar Utama.

Pembangunan Nasional dan Simpul Jejaring Akselerasi Kesejahteraan pada Tahun 2018”. Pernyataan visi Pemerintah kota Makassar 2019 memiliki tiga pokok visi yang merupakan gambaran kondisi yang ingin dicapai Kota Makassar pada akhir periode 2014-2019. Penjelasan masing-masing pokok visi tersebut, adalah sebagai berikut:

Kota Dunia, dimaksudkan adalah Kota Makassar yang memiliki keunggulan komparatif, kompetitif, aksesibel dan inklusifitas yang berdaya tarik tinggi atau memukau dalam banyak hal. Diantaranya potensi sumberdaya alam dan infrastruktur sosial ekonomi yang menjanjikan terwujudnya kesejahteraan masyarakat dengan standar dunia. Pokok visi ini dapat dikristalkan sebagai terwujudnya “masyarakat sejahtera standar dunia”.

Nyaman, dimaksudkan adalah terwujudnya proses pembangunan yang semakin menyempitkan kesenjangan dan melahirkan kemandirian secara stabil, dalam struktur dan pola ruang kota yang menjamin kenyamanan dan keamanan bagi berkembangnya masyarakat yang mengedepankan prinsip inklusifitas serta pola hubungan yang setara antara stakeholder dan stakeowner dalam pembangunan. Pokok visi ini dapat dikristalkan sebagai terwujudnya “kota nyaman kelas dunia”.

Untuk Semua, dimaksudkan adalah proses perencanaan, pelaksanaan dan pemanfaatan pembangunan yang dapat dinikmati dan dirasakan seluruh lapisan masyarakat tanpa diskriminasi berdasarkan jenjang umur, jenis kelamin, status sosial dan kemampuan diri (termasuk kelompok disabilitas). Pokok visi ini dapat diristalkan sebagai terwujudnya “pelayanan publik standar dunia dan bebas korupsi”

Misi dalam RPJMD ini dimaksudkan sebagai upaya umum yang akan dilaksanakan untuk mewujudkan visi. Setiap misi akan dijalankan untuk mewujudkan pokok visi yang relevan. Rumusan misi RPJMD Kota Makassar 2014-2019 adalah sebagai berikut:⁵²

- 1) Merekonstruksi nasib rakyat menjadi masyarakat sejahtera standar dunia
- 2) Merestorasi tata ruang kota menjadi kota nyaman berstandardunia

Mereformasi tata Pemerintahan menjadi pelayanan publik standar dunia bebas

⁵² RPJMD kota Makassar, 2014-2019.

korupsi.

Masalah Kemiskinan di kota Makassar merupakan masalah yang bisa sepenuhnya diatasi oleh Pemerintah, tercatat sampai pada Tahun 2019 kemiskinan di kota Makassar mencapai 64. 100 orang dari total penduduk 1.272.349 Jiwa atau bergerak pada persentase 4,59 persen.

2. Gambaran Tentang Serikat Rakyat Miskin Indonesia Kota Makassar

Sejarah berdirinya SRMI diawali pada tanggal 13 – 15 Oktober 2004 di Bogor, ketika diselenggarakannya sebuah kongres persatuan yang dihadiri oleh para wakil organisasi rakyat miskin dari beberapa provinsi di Indonesia, yakni Aceh, Riau, Sumatera Utara, Sumatera Selatan, Lampung, DKI Jakarta, Jawa Timur, Jawa Tengah, Jogjakarta, Sulawesi Selatan, Sulawesi Tenggara dan Kalimantan Timur. Kongres tersebut membuahkan kesepakatan untuk mendirikan satu wadah perjuangan bagi rakyat miskin yang berskala nasional yang kemudian diberi nama Serikat Rakyat Miskin Kota (SRMK). Selanjutnya, pada tanggal 11 – 13 Maret 2008, tepatnya di Cicurug, Jawa Barat, diselenggarakan Kongres I Serikat Rakyat Miskin Kota (SRMK). Di dalam Kongres itu, dihasilkanlah sebuah keputusan yang mengubah nama Serikat Rakyat Miskin Kota (SRMK) menjadi Serikat Rakyat Miskin Indonesia (SRMI).

pada bulan Oktober 2004 Dalam kongres tersebut juga ditetapkan kepengurusan Dewan Pimpinan Nasional, Program Perjuangan, Strategi dan Taktik, serta Bentuk Organisasi. Asas Perjuangan Serikat Rakyat Miskin Indonesia adalah Demokrasi Kerakyatan. Dengan mengakui Pancasila sebagai Dasar Negara dan Undang Undang Dasar 1945 sebagai Konstitusi Negara. Dengan motto Bersatu Berjuang untuk Demokrasi dan Kesejahteraan. Tujuannya adalah untuk Mewujudkan masyarakat yang adil, makmur dan menangkan pancasila.⁵³

Riwayat perjuangan organisasi serikat rakyat miskin Indonesia Kota Makassar sejak Tahun 2004 yang pada saat itu masih bernama serikat rakyat miskin kota dengan ketua pertama atas nama Ibu Wahida Baharudin Upa. Dibawah kepengurusan beliau selama Sembilan Tahun yang tercatat mulai Tahun 2004-2013, keberhasilan organisasi dalam

⁵³<http://www.kompasiana.com/> Tentang Sejarah Lahirnya Serikat Rakyat Miskin Indonesia (diakses pada tanggal 03 November 2019).

membangun gerakan sosial dengan memiliki basis di semua kecamatan yang ada di Kota Makassar. Daerah yang basis organisasi ini merupakan daerah binaan yang menghimpun segenap rakyat miskin yang didalamnya ada pedagang kaki lima, pedagang asongan, buruh, nelayan, tukang ojek dan sopir angkutan. Pada Tahun 2014 organisasi serikat rakyat miskin Indonesia (SRMI) Kota Makassar di pimpin oleh Daus. Masa ke pengurusan Daus, perjuangan organisasi berlanjut dan terus memperjuangkan hak rakyat. Pada Tahun 2014 organisasi serikat rakyat miskin Indonesia Kota Makassar masih mampu mempertahankan basis di 14 Kecamatan yang ada di Kota Makassar.

Pada Tahun 2015 organisasi serikat rakyat miskin Indonesia Kota Makassar di pimpin oleh Daeng Baji, kemudian pada Tahun 2016 di pimpin oleh Saida Aras, basis organisasi masih bertahan di 14 kecamatan di Kota Makassar. Selanjutnya pada Tahun 2017-2018 organisasi serikat rakyat miskin Indonesia Kota Makassar di pimpin oleh Nuzul, pada masa kepengurusannya basis atau daerah binaan organisasi tersisa 4 Kecamatan, diantaranya Kecamatan Ujung Pandang, Wajo, Tallo dan Biringkanaya.

Status serikat rakyat miskin Indonesia secara nasional sudah terdaftar sedangkan untuk skala lokal dalam hal ini serikat rakyat miskin Indonesia kota Makassar belum terdaftar, namun berkas sudah masuk di kesatuan bangsa (KESBANG). Terkhusus di kota Makassar SRMK terbentuk pada akhir bulan April.⁵⁴ Tujuan organisasi serikat rakyat miskin Indonesia kota berlandaskan pada amanat konstitusi Menurut Undang-undang, Ormas bertujuan untuk:

1. meningkatkan partisipasi dan keberdayaan masyarakat.
2. memberikan pelayanan kepada masyarakat.
3. menjaga nilai agama dan kepercayaan terhadap Tuhan Yang Maha Esa.
4. melestarikan dan memelihara norma, nilai, moral, etika, dan budaya yang hidup dalam masyarakat.
5. melestarikan sumber daya alam dan lingkungan hidup.

⁵⁴Ahmad Yani, "Wawancara" Tanggal 19 Februari 2020.

6. mengembangkan kesetiakawanan sosial, gotong royong, dan toleransi dalam kehidupan bermasyarakat.
7. menjaga, memelihara, dan memperkuat persatuan dan kesatuan bangsa.
8. mewujudkan tujuan negara.

Ormas berfungsi sebagai sarana:

1. penyalur kegiatan sesuai dengan kepentingan anggota dan/atau tujuan organisasi.
2. pembinaan dan pengembangan anggota untuk mewujudkan tujuan organisasi.
3. penyalur aspirasi masyarakat.
4. pemberdayaan masyarakat.
5. pemenuhan pelayanan sosial.
6. partisipasi masyarakat untuk memelihara, menjaga, dan memperkuat persatuan dan kesatuan bangsa; dan/atau.
7. pemelihara dan pelestari norma, nilai, dan etika dalam kehidupan bermasyarakat, berbangsa, dan bernegara.

Gambar 1: Struktur Pengurus Organisasi Serikat Rakyat Miskin Indonesia (SRMI) kota Makassar Periode 2019-2021

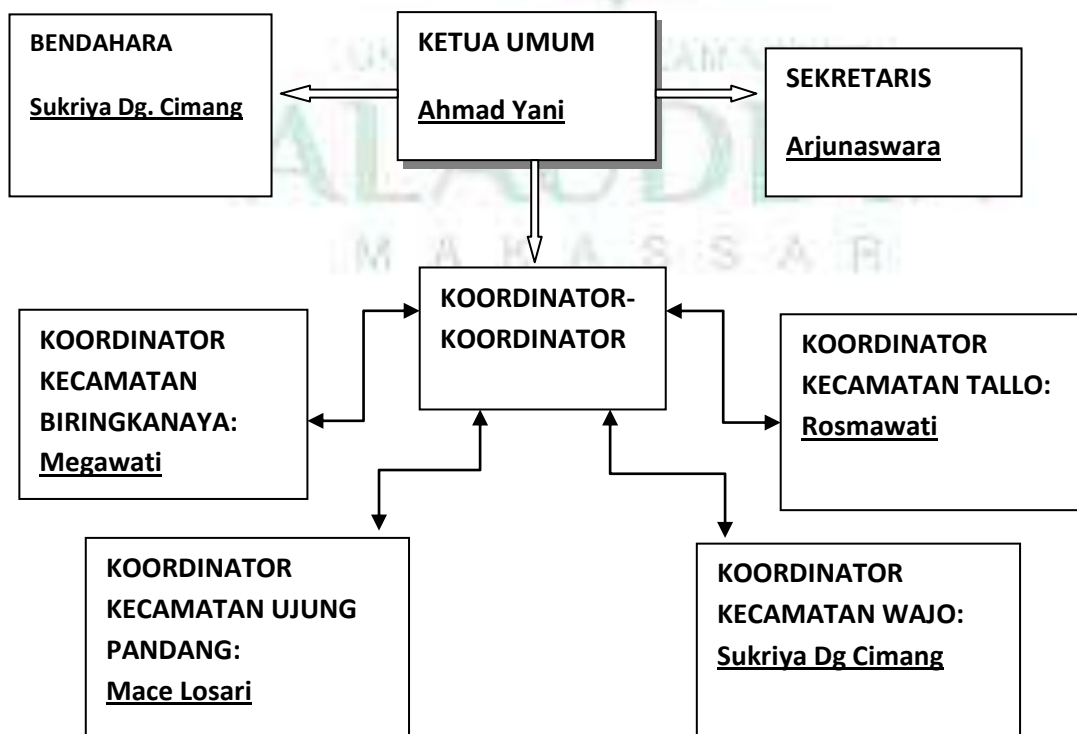

<p>DEPARTEMEN KAJIAN DAN BACAAN:</p> <p><u>1. Dorni</u></p> <p><u>2. Junaedah</u></p>
--

<p>DEPARTEMEN ADVOKASI:</p> <p><u>1. Rosnia HM. S. pd</u></p> <p><u>2. Megawati</u></p>
--

Sumber: Organisasi Serikat Rakyat Miskin Indonesia (SRMI) Kota Makassar

B. Strategi Dan Bentuk Aksi Sosial

Secara sederhana aksi sosial atau gerakan sosial merupakan upaya kolektif yang dilaksanakan oleh suatu kelompok atau organisasi atas dasar kebutuhan bersama demi mewujudkan suatu perubahan dilingkungan masyarakat, berbangsa dan bernegara. Tindakan kolektif ini murni bersandar pada kesadaran individu dan kelompok sehingga mengorganisir diri untuk membentuk wadah perjuangan sebagai kritik terhadap kenyataan sosial yang menyimpang atau tatanan sosial yang tidak berada pada posisi keteraturan. Seperti halnya yang dilakukan organisasi serikat rakyat miskin Indonesia kota Makassar, organisasi ini merupakan organisasi yang progresif dan revolusioner yang membawa identitas sosial yaitu perkumpulan rakyat miskin. Perkembangan globalisasi telah menampakkan warna baru ditengah-tengah masyarakat khususnya di kota Makassar. Keterbukaan tatanan Negara terhadap dunia internasional memberikan banyak masalah, kedaulatan Negara telah diobral sehingga ideologi Negara yang seharusnya menjadi landasan pembangunan seolah-olah dikesampingkan. Pancasila sebagai ideologi bangsa Indonesia tidak sepenuhnya dijadikan landasan pembangunan, sehingga memunculkan banyak masalah seperti pengangguran, kriminal yang tinggi, korupsi dikalangan pejabat, ruang publik yang diperjualbelikan serta kemiskinan yang semakin memperhatikan.

1) Strategi Aksi Sosial

a. Garis massa atau Membasis

Garis massa atau membasis merupakan strategi atau cara kerja organisasi yang dibentuk oleh masyarakat secara sukarela berdasarkan kesamaan aspirasi, kehendak, kebutuhan, kepentingan, kegiatan dan tujuan untuk berpartisipasi dalam pembangunan demi tercapainya tujuan negara berdasarkan pancasila. Membasis bertujuan untuk membangun

kekuatan dan kesadaran kolektif ditengah masyarakat. Strategi membasis ditengah masyarakat dilakukan oleh organisasi serikat rakyat miskin Indonesia kota Makassar, dimana organisasi ini menggalan kekuatan sebagai salah satu cara yang efektif untuk bertindak dan berjuang membangun kesadaran dan kemandirian masyarakat.

Orientasi gerakan sosial dari organisasi serikat rakyat miskin Indonesia adalah terletak pada kritik terhadap kebijakan pemerintah yang tidak pro terhadap kepentingan rakyat secara umum. Kebijakan pemerintah merupakan kebijakan struktural yang tentunya ketika kebijakan itu menyimpan, maka harus direspon yang tersistematis demi terwujudnya keberhasilan gerakan. Seperti halnya yang dilakukan organisasi serikat rakyat miskin Indonesia kota Makassar, gerakan sosial organisasi ini berlandaskan pada strategi dan taktik. seperti halnya yang disampaikan oleh ketua SRMI Kota Makassar Bung Ahmad Yani, berikut kutipannya:

“Pertama saya ingin mengatakan kepada saudara, bahwa kami diserikat rakyat miskin Indonesia ini punya harapan yang besar agar segenap rakyat miskin kota disana ada kaum pedagang kaki lima, pedagang asongan, buruh, tukang bentor, tukang parkir, nelayan, pemulung, pengemis dan anak jalanan mereka juga adalah orang Indonesia yang punya KTP juga berhak hidup dan Negara berkewajiban memelihara mereka, memberikan perlindungan serta kehidupan yang layak. Tidak maksimalnya peran pemerintah maupun wakil rakyat membuat segenap rakyat kelas bawah atau rakyat miskin terlantarkan. Itu semua membuat kami mengorganisir diri dengan keberadaan organisasi serikat rakyat miskin Indonesia sebagai wadah perjuangan, menjadi penyambung lidah rakyat miskin dengan pemerintah demi memastikan terpenuhinya hak mereka. Demi memastikan suatu perjuangan yang progresif, kami di serikat rakyat miskin Indonesia menempuh cara-cara yang terstruktur. Kami membangun basis secara garis teritorial dalam hal ini membasis diwilayah kecamatan sampai kelurahan dikota Makassar”.⁵⁵

Kemudian lebih lanjut, Ansar Manrulu juga memberikan keterangan serupa, berikut kutipannya:

“bergerak adalah suatu keharusan, ketika mencari hidup di negeri sendiri sangat susah maka itu adalah hal yang lucu, sangat memperhatikan. Hal itu dapat dilihat bahwa ada indikasi tidak beresnya orang-orang yang mengurus Negara dalam hal ini wakil rakyat dan pemerintah. Perjuangan di SRMI ini adalah bagian dari tugas kemanusiaan yang sangat mendesak, tidak kata nanti dan sudahlah terimah saja nasib tetapi melainkan membangun persatuan, bergerak, menang demi memastikan hak itu terpenuhi. Sebab berjuang dengan landasan persatuan atas nama rakyat merupakan hal yang suci dan kewajiban”.⁵⁶

Organisasi serikat rakyat miskin Indonesia kota Makassar menjalankan gerakan sosial dengan strategi taktik membasis atau berbaur ditengah masyarakat. Istilah lain dari strategi ini adalah strategi akar rumput. Secara historis perjuangan organisasi ini sejak Tahun 2004-

⁵⁵ Ahmad Yani, “Wawancara” Tanggal 09 Januari 2020.

⁵⁶ Ansar Manrulu, “Wawancara” Tanggal 09 Januari 2020.

2020 atau sekitar 16 Tahun tetap eksis memperjuangkan keadilan dan terus setia di garis massa, dan telah memiliki basis di kota Makassar.

b. Elektoral

strategi elektoral dilakukan dengan cara diaspora, dimana kader organisasi menyebar ke partai politik yang sedang berkuasa. Tujuannya adalah untuk memudahkan inspirasi dari gerakan rakyat atau akar rumput di terima, ditindak lanjuti dan mengeluarkan kebijakan yang menciptakan keadilan. Organisasi serikat rakyat miskin Indonesia menjadikan strategi elektoral sebagai salah satu bangunan politik alternatif. Selain itu, organisasi ini mengedepankan cara audiensi dengan berdialog bersama pemerintah untuk menyelesaikan persoalan masyarakat. Sebagaimana dijelaskan oleh Aldi bahwa perjuangan di organisasi ini tidak hanya fokus pada perjuangan massa dilapangan melainkan masuk dipemerintahan untuk memperjuangkan hak publik. Berikut kutipan wawancara dengan kawan Aldi:

“Gerakan yang kami gagas yaitu gerakan untuk memberikan peringatan kepada pemerintah khususnya dikota Makassar, bahwa kami sebagai bagian dari masyarakat kota juga menginginkan kehidupan yang layak sebagaimana itu sudah menjadi kewajiban Negara yang harus memastikannya. Kami berjuang memastikan kepedulian pemerintah dengan membangun gerakan sosial yang besar seperti membasis di tengah masyarakat, juga mendorong kader masuk berpolitik di elektoral demi memastikan hak hidup orang banyak terpenuhi sebagaimana amanat undang-undang dasar 1945”⁵⁷.

Kemudian lebih lanjut Arjunaswara menegaskan bahwa organisasi serikat rakyat miskin Indonesia kota Makassar menggunakan dua strategi taktik dalam menunjang gerakan yang revolusioner, yakni strategi membasis atau akar rumput dan elektoral, berikut kutipan lansungnya:

“Berbicara organisasi perjuangan yang bergerak total dilapangan, hal itu belum cukup dan tidak efektif. Makanya kami di Organisasi serikat rakyat miskin Indonesia kota Makassar menggunakan dua strategi, yaitu strategi membasis dan electoral yaitu masuk ke pemerintahan atau rana politik untuk terlibat membuat kebijakan dan memastikan hak hidup orang banyak tetap terpenuhi. Perlu digaris bawahi disini bahwa kami masuk di perpolitikan bukan berarti untuk berkuasa akan tetapi kami ingin menunjukkan cara-cara politik yang santung, mencoba berpolitik secara sederhana dengan tidak ambisi pada kekuasaan. Kami berpolitik tidak dengan jalan yang haram seperti praktek menyogok dan membagi sembako, kami mencoba bergerak secara murni karena ingin berjuang untuk kemaslahatan umat”⁵⁸.

Berdasarkan keterangan beberapa narasumber tersebut diatas, peneliti menyimpulkan bahwa strategi gerakan sosial yang dilakukan organisasi serikat rakyat miskin Indonesia kota

⁵⁷Aldi, “Wawancara” Tanggal 09 Januari 2020.

⁵⁸Arjunaswara, “Wawancara” Tanggal 15 Januari 2020.

Makassar adalah garis massa atau membangun basis ditengah masyarakat demi membangun persatuan gerakan, selain itu organisasi ini memiliki strategi dengan istilah elektoral atau masuk dan terlibat di pemerintahan maupun di DPR demi memastikan kebijakan yang berorientasi pada terpenuhinya kebutuhan hidup masyarakat Indonesia tanpa terkecuali sebagai amanat undang-undang dasar 1945.

Gerakan yang digagas oleh organisasi serikat rakyat miskin Indonesia kota Makassar ini menghimpun segenap rakyat kelas bawah demi memperjuangkan dan memastikan adanya regulasi yang menjamin hak hidup orang banyak termasuk rakyat miskin. Mereka beranggapan bahwa peran wakil rakyat dan pemerintah perlu ditopang oleh kekuatan basis rakyat agar kebijakan yang dikeluarkan tetap berpihak kepada rakyat. Banyak hal yang perlu dibenahi wakil rakyat dan pemerintah yaitu masalah kemiskinan, akses pendidikan, akses kesehatan, menyediakan lapangan pekerjaan untuk masyarakat Indonesia, serta membangun industri nasional agar Negara mandiri dalam hal ekonomi dan tidak bergantung pada ekspor maupun intervensi asing.

2) Bentuk-Bentuk Aksi Sosial atau gerakan sosial

a. Pendidikan

Keberadaan pendidikan merupakan khas yang hanya pada dunia manusia. Keberadaan kegiatan mendidik tersebut tidak hanya menembus dimensi waktu akan tetapi juga menembus dimensi tempat, dalam arti pendidikan telah berlangsung di segala waktu dan tempat. Oleh karenanya, kegiatan pendidikan dapat dikatakan bersifat fundamental, universal, dan fenomenal. Fundamentalitas pendidikan ini dapat ditemukan dari kedudukan pendidikan sebagai salah satu instrument utama dan penting dalam meningkatkan segenap potensi masyarakat menjadi sosok kekuatan sumber daya manusia yang berkualitas bagi suatu bangsa. Tanpa melalui pendidikan seorang anak di yakini tidak akan mendapat menjadi manusia yang bermanfaat dan bermartabat. Pada waktu kapan pun dan dimana pun pendidikan selalu saja diselenggarakan. Sedang fenomenalitas pendidikan terlihat dari gejala berubah-ubahnya penyelenggaraan dari sisi orientasi, strategi, pendekatan, dan manajemen dari waktu ke waktu antara masyarakat satu ke masyarakat yang lain.

Kegiatan pendidikan merupakan kegiatan memahami makna atas realitas yang dipelajari. Kegiatan tersebut menuntut sikap kritis dapat tumbuh ditengah masyarakat, sebagaimana yang dilakukan oleh organisasi serikat rakyat miskin Indonesia kota Makassar. Gerakan sosial organisasi ini merupakan organisasi yang terpola atau terbentuk pada saat kongres nasional yang di selenggarakan setiap dua tahun kepengurusan. Organisasi tersebut melaksanakan kegiatan sosial dalam bentuk pendidikan, seperti sosialisasi tentang pentingnya kesadaran secara politik, kesadaran akan pentingnya memelihara lingkungan hidup, pentingnya pendidikan dan pelatihan pemberian keterampilan kepada masyarakat agar hidup mandiri dalam memenuhi kebutuhan ekonominya. Sebagaimana disampaikan oleh ketua organisasi serikat rakyat miskin Indonesia kota Makassar Ahmad Yani, berikut kutipannya:

“kegiatan yang kami lakukan itu seperti sosialisasi tentang pentingnya kesadaran secara politik dengan menghindari politik praktis, tentang kepedulian lingkungan dengan membudayakan kebersihan, sosialisasi tentang bahaya narkoba yang merusak generasi penerus bangsa dan negara, pelatihan keterampilan, hal itu semua dilakukan agar organisasi menjalankan kegiatan demi mencapai tujuannya. Karena organisasi harus menjadi wadah yang bisa menjawab persoalan ditengah masyarakat. Diharapkan masyarakat bisa punya kesadaran dan juga harus produktif serta punya jiwa kemandirian. Kegiatan yang kami lakukan berdasar pada kesepakatan kongres nasional dalam jenjang waktu dua tahunan”.⁵⁹

Senada dengan apa yang disampaikan oleh ibu Megawati selaku departemen advokasi, berikut kutipannya:

“sangat penting organisasi melakukan pencerahan ditengah masyarakat, agar kiranya ada mentalitas yang terbangun. Bukan hanya menggantungkan harapan untuk difasilitasi oleh pemerintah melainkan harus ada upaya untuk berkarya secara mandiri agar bisa mengurangi beban negara. Masyarakat dan pemerintah harus berkolaborasi dalam perwujudan pemabangunan negara. Masyarakat harus siap menghadapi tantangan hidup, melalui tindakan yang positif. Dan disini organisasi harus hadir untuk menjadi wadah yang bisa mewujudkan pencerahan pada masyarakat”.⁶⁰

Pernyataan kedua narasumber tersebut mengindikasikan bahwa organisasi serikat rakyat miskin Indonesia kota Makassar memberikan suatu sumbangsi gerakan moral dan tindakan yang berorientasi pada terwujudnya masyarakat yang produktif dengan wawasan kesadaran. Kegiatan tersebut merupakan pendidikan alternatif yang dihadirkan untuk merespon masalah sosial yang belum bisa diatasi sepenuhnya oleh pemerintah. Gerakan sosial organisasi ini merupakan organisasi yang terpola atau terbentuk pada saat kongres nasional yang di selenggarakan setiap dua tahun kepengurusan. Pendidikan dalam masyarakat

⁵⁹ Ahmad Yani, “Wawancara” Tanggal 7 Januari 2020.

⁶⁰ Megawati, “Wawancara” Tanggal 12 Januari 2020 .

berupa sosialisasi tentang pentingnya kesadaran secara politik yang bertujuan untuk mencegah praktek money politik, meminimalisir praktik ilegal dalam pesta demokrasi agar menciptakan suatu kemurnian dalam memilih pemimpin atau wakil rakyat. Kemudian sosialisasi tentang kebijakan nasional ataupun pemerintah kota Makassar, sosialisasi tentang pentingnya pendidikan terhadap anak, pentingnya menjaga kebersihan lingkungan dan pelatihan keterampilan yang bertujuan untuk membangun kemandirian masyarakat secara ekonomi.

b. Pendampingan Kesejahteraan

Pendampingan adalah pekerjaan yang dilakukan oleh fasilitator atau pendamping masyarakat dalam berbagai kegiatan program. Fasilitator juga seringkali disebut fasilitator masyarakat karena tugasnya lebih sebagai pendorong, penggerak, katalisator, motivator masyarakat, sementara pelaku dan pengelola kegiatan adalah masyarakat sendiri. Pendampingan sebagai suatu strategi yang umum digunakan oleh pemerintah dan organisasi dalam upaya meningkatkan mutu dan kualitas dari sumber daya manusia, sehingga mampu mengidentifikasi dirinya sebagai bagian dari permasalahan yang dialami dan berupaya untuk mencari alternatif pemecahan masalah yang dihadapi. Seperti halnya organisasi serikat rakyat miskin Indonesia kota Makassar, organisasi ini mengambil peran aktif dalam masyarakat dengan tujuan mendampingi dan memudahkan masyarakat menyelesaikan masalah yang dihadapi. Berikut kutipan pernyataan ibu Megawati selaku pengurus organisasi bagian departemen advokasi serikat rakyat miskin Indonesia kota Makassar:

“diorganisasi ini kami bergerak ditengah masyarakat, untuk membantu masyarakat menyelesaikan masalah dengan mendampingi ataupun mengawal ketika ada masalah yang dihadapi. Seperti ketika ada warga yang masuk rumah sakit lantas tidak bisa membayar biayanya, kami ditim advokasi turun tangan untuk membantu mereka dengan negosiasi dengan pihak rumah sakit. Kemudian ketika ada penggusuran dan masalah yang dihadapi pedagang kaki lima ataupun buruh kami setia membantu mereka dengan menyelesaikan masalah dengan baik”.⁶¹

Pernyataan tersebut senada dengan apa yang disampaikan oleh Aldi, berikut kutipannya:

“Kami di organisasi ini turun ke masyarakat atau terlibat langsung menyelesaikan permasalahan. Sebab hal suatu keharusan, sebagaimana fungsi organisasi menurut undang-undang. Organisasi dituntut untuk menjadi sarana perjuangan dalam membantu masyarakat maupun pemerintah untuk menghadirkan perubahan dalam pembangunan negara. masalah yang Nampak ditengah masyarakat adalah tanggung jawab sosial. Manusia tak boleh buta dengan kenyataan bahwa apa yang dirasakan saudara kita seperti ketika digusur, di phk dan tidak bisa membiayai biayai dirinya

⁶¹Megawati, “Wawancara” Tanggal 12 Januari 2020

ketika berobat di rumah sakit itu harus dilihat dan ditindak lanjuti agar ada solusi yang tepat yaitu keadilan”.⁶²

Berdasarkan keterangan kedua narasumber tersebut, dapat dikatakan bahwa organisasi serikat rakyat miskin Indonesia kota Makassar menjadi elemen sosial yang mewadahi kepentingan masyarakat miskin dengan melakukan pendampingan agar memudahkan masyarakat untuk menyelesaikan masalah yang sedang dialami. Pendampingan yang dilakukan seperti masalah yang dialami pedagang kaki lima terkait dengan penggusuran, PHK buruh, masalah pasien di rumah sakit yang tidak membayar biaya rumah sakitnya. Gerakan sosial ini lahir tidak lepas dari situasi yang terjadi hari ini, minimnya perhatian pemerintah terhadap segenap rakyat miskin dan perspektif masyarakat umum yang sampai pada hari ini cara pandang mereka terhadap rakyat miskin seolah-olah bahwa rakyat miskin itu sudah menjadi nasib yang harus diterima, atau kemiskinan yang dialami sudah menjadi takdir. Perlu ada pola pikir yang memandang suatu masalah secara universal agar keadaan tetap seimbang.

c. Audiensi

Audiensi adalah pertemuan resmi yang dilakukan untuk menemukan solusi terhadap suatu persoalan yang dihadapi oleh masyarakat dalam hal ini suatu bentuk interaksi sosial yang berfungsi untuk mencapai penyelesaian bersama di antara pihak-pihak yang mempunyai perbedaan kepentingan. Pihak-pihak tersebut berusaha menyelesaikan perbedaan tersebut dengan cara berdialog dan tidak akan merugikan salah satu pihak. Audiensi dilakukan karena pihak-pihak yang berkepentingan perlu membuat kesepakatan mengenai permasalahan yang menuntut penyelesaian bersama. Tujuannya yaitu untuk mengurangi perbedaan posisi setiap pihak, dengan mencari cara menemukan butir-butir yang sama sehingga tercipta kesepakatan yang disetujui bersama. Berbicara masalah audiensi biasanya dilakukan oleh pemerintah maupun organisasi. Sebagaimana yang dilakukan oleh organisasi serikat rakyat miskin Indonesia kota Makassar, dimana organisasi ini merespon atau menyelesaikan suatu masalah sosial dengan mengedepankan mekanisme dialog dalam bentuk mengadakan audiensi dengan pemerintah, senada dengan apa yang disampaikan oleh ibu Wahida Baharudin Upa, berikut kutipannya:

⁶²Aldi, “Wawancara” Tanggal 09 Januari 2020.

“Mekanisme yang kami jalankan selama ini dalam menyelesaikan masalah dengan melakukan audiensi dengan pemerintah. Ketika ada masalah dilapangan dan masalah itu berkaitan erat dengan kebijakan struktural maka langkah pertama kami lakukan adalah dengan menyurat ke pemerintah dalam hal ini walikota Makassar. Setelah surat itu sampai dan disetujui olehnya maka kami berkunjung sesuai dengan waktu yang ditentukan, disana kita berdialog, menyampaikan inspirasi masyarakat. Seperti masalah belum jelasnya tempat berdagang pedagang kaki lima di pantai losari, phk buruh, dan masalah penggusuran, itu semua kami sampaikan ke pemerintah kemudian diharapkan ada solusi yang berkeadilan. Ketika dialog ini tidak menemukan titik terang maka dilakukan audiensi ulang, prinsip kami di organisasi ya negosiasi, negosiasi dan negosiasi”.⁶³

Pernyataan tersebut kemudian dipertegas oleh Ansar Manrulu, mengatakan bahwa suatu organisasi harus menyelesaikan suatu masalah dengan mekanisme yang benar, berikut kutipan lansungnya:

“Sebuah organisasi terbentuk atas dasar yang jelas. Dalam hal ini ada hal yang melatarbelakangi. Kalau dalam organisasi ini, hadir karena keadaan sosial yang tidak berada pada keteraturan, beban negara sudah sangat berat dan memerlukan wadah yang bisa membantu menyelesaikan persoalan masyarakat. Dalam menyelesaikan persoalan ya harus melalui mekanisme yang benar, harus dengan cara yang terdidik. Artinya bahwa kami disini tidak serta merta menyelesaikan masalah akan tetapi ada pertimbangan, kemudian kami melangkah untuk berdialog atau komunikasi formal dengan pemerintah agar bisa mengeluarkan kebijakan yang menguntungkan semua pihak”.⁶⁴

Pernyataan diatas memberikan suatu indikasi dalam gerakan organisasi serikat rakyat miskin Indonesia kota Makassar dengan gerakan moral atas bentuk tindakan yang dilakukan berorientasi pada terciptanya suatu tatanan sosial yang adil. Audiensi yang di lakukan organisasi serikat rakyat miskin Indonesia kota Makassar seperti terkait dengan masalah status pedagang asongan di pantai losari, masalah pedagang kaki lima yang terancam penggusuran di pelabuhan Soekarno-Hatta terkait dengan masalah BPJS, pemenuhan hak mendapatkan tempat tinggal bagi rakyat miskin, dan advokasi masalah buruh yang di PHK.

d. Demonstrasi

Dalam negara demokrasi, demonstrasi damai adalah aktifitas legal untuk mengkritik kebijakan pemerintah yang dinilai tidak populer atau guna menyuarakan aspirasi rakyat. Kendati demikian, sebagai negara yang beradab, demonstrasi tentunya harus dilakukan dengan aksi-aksi yang memiliki nilai etik kepatutan rakyat. Rasa keadilan serta keinginan untuk hidup lebih sejahtera merupakan keinginan dari seluruh rakyat dimanapun dia berada. Namun apabila rakyat tidak mendapatkan sesuai dengan apa yang telah dijanjikan oleh

⁶³Wahida Baharudin Upa, “Wawancara” Tanggal 11 Januari 2020.

⁶⁴Ansar Manrulu, “Wawancara” Tanggal 09 Januari 2020.

penguasa ataupun pemerintah untuk hidup lebih baik, rakyat akan melakukan unjuk rasa atau demonstrasi tujuannya adalah untuk mewujudkan keadilan dan ketertiban. Unjuk rasa atau demonstrasi merupakan salah satu bagian dari kehidupan demokrasi di suatu negara, karena demonstrasi merupakan salah satu cara untuk mengungkapkan pendapat dimuka umum. Ketika berbicara tentang negara demokrasi maka salah satunya adalah Indonesia, dimana inspirasi rakyat bisa di suarakan dihadapan penguasa.

Menyuarakan inspirasi biasanya dilakukan oleh organisasi maupun lembaga lainnya. Sebagaimana gerakan sosial yang digagas oleh organisasi serikat rakyat miskin Indonesia kota Makassar, organisasi ini sebenarnya lebih mengedepankan dialog dalam hal ini negosiasi untuk menyelesaikan suatu persoalan masyarakat dan negara akan tetapi ketika proses negosiasi yang berulang-ulang tidak menemukan titik terang atau solusi yang tepat maka berlanjut ke tahap demonstrasi. Sebagaimana yang di ungkapkan oleh ketua organisasi serikat rakyat miskin Indonesia kota Makassar Ahmad Yani, berikut kutipannya:

“Kami disini sebenarnya tidak mengedepankan mekanisme demonstrasi, akan tetapi karena keadaan membuat hal itu harus kami tempuh. Hal ini merupakan jalan terakhir yang ditempuh untuk menyelesaikan masalah sosial. Akan tetapi ketika berbicara apa outputnya dari tindakan ini, ia saya jawab jalan ini tidak efektif untuk menyelesaikan persoalan di era sekarang ini. Namun jalan ini perlahan di minimalisir di internal SRMI ini. Harus ada upaya alternatif yang harus menjawab persoalan yang ada”⁶⁵.

Senada dengan apa yang disampaikan oleh sekretaris organisasi serikat rakyat miskin Indonesia kota Makassar Arjunaswara, berikut kutipannya:

“Perlu digaris bawahi bahwa ketika kami turun kejalan berdemonstrasi tentu ada sebab dan akibatnya. Kenapa saya katakana seperti itu bahwa ketika suara rakyat tidak di dengar oleh penguasa maka jalannya yaa melawan dan melawan. Sebab dalam agama saja kita di perintahkan untuk melawan ke zaliman. Suara kebenaran yang disampaikan rakyat itu adalah suatu kewajiban pemerintah untuk mewedahnya. Kita bisa melihat kesewenang-wenangan pemerintah membuat kebijakan menggusur tanpa solusi yang tepat, kemudian persoalan tatanan ekonomi kapitalis dibiarkan tertata, korupsi meraja lela, hidup mewah aparaturneagara, rapatnya di hotel berbintang buang uang negara saja. Kebijakan pemerintah yang cenderung elitis dan semakin memarjinalkan rakyat kelas bawah, kira-kira siapa yang tidak melawan?. Kami sudah berupaya menyelesaikan masalah dengan dialog akan tetapi tidak ada solusi yang manusiawi, jadi jangan salah kami yang turun kejalan membela kebenaran. Sembari mencari strategi lain ya kami tetap turun kejalan”⁶⁶.

Berdasarkan keterangan narasumber tersebut, peneliti melihat gerakan sosial melalui demonstrasi yang dilakukan oleh organisasi serikat rakyat miskin Indonesia dilakukan untuk menyampaikan inspirasi rakyat kepada pemerintah. Suatu bentuk gerakan sosial yang

⁶⁵ Ahmad Yani, “Wawancara” Tanggal 07 Januari 2020.

⁶⁶ Arjunaswara, “Wawancara” Tanggal 15 Januari 2020 .

sifatnya reformis karena menampakkan aksi sosial yang menuntut kebijakan perbaikan pada struktural agar bisa mewujudkan kepentingan publik. Ada dua tujuan yang menjadi target gerakan ini. Pertama, bagaimana mengubah atau memperbaiki kebijakan atau struktur sosial agar memberikan jaminan dan perlindungan terhadap rakyat miskin. Kedua, bagaimana mengubah cara pandang individu-individu dan masyarakat secara umum, terkait dengan membangun cara pandang yang berkeadilan.

Sehingga untuk mencapai hal tersebut, upaya yang dilakukan yaitu memberikan tekanan terhadap pemerintah, dan memberikan pendidikan yang berupa penyadaran dan pelatihan kepada masyarakat. seperti yang dilakukan organisasi serikat rakyat miskin Indonesia, mereka melakukan pendidikan politik, sosialisasi tentang pentingnya pendidikan anak, sosialisasi tentang pentingnya kepedulian lingkungan dan pelatihan keterampilan kepada masyarakat. Sebagaimana yang disampaikan oleh ibu Sukriya Daeng Cimmang, berikut kutipannya:

“Selain upaya mengubah struktur atau regulasi yang tidak berpihak kepada rakyat miskin, kami juga membangun gerakan bertujuan untuk mengubah perspektif masyarakat yang selama ini memandang kami sebelah mata dan menganggap kami tidak punya kemampuan untuk berubah, dan tindakan-tindakan deskriminasi masih sering saja terjadi dan menimpah kami, sehingga menjadi penting bagi kami untuk menanamkan kesadaran toleransi, kepekaan sosial, dan rasa keadilan dalam bermasyarakat. Selain masyarakat secara umum, segenap rakyat miskin pun harus diberikan penyadaran, keterampilan agar bisa hidup mandiri dan menunjukkan kepada masyarakat bahwa kami bisa berubah. Salah satu bentuk real dari upaya yang kami lakukan adalah kelas belajar yang mana kami disini mengumpulkan anak-anak putus sekolah, serta pengemis”⁶⁷.

Pernyataan tersebut diatas Senada dengan apa yang disampaikan oleh Ahmad Yani sebagai ketua SRMI kota Makassar, berikut kutipan wawancaranya:

“kami menginginkan dua arah perubahan dalam masyarakat atau lingkungan kita khususnya kota Makassar, yang pertama seperti saya jelaskan sebelumnya, kami di SRMI menginginkan perubahan disektor formal dalam artian regulasi pemerintah kota Makassar yang harus berpihak kepada kami. Selanjutnya yang kedua kami menginginkan agar seluruh elemen masyarakat itu bisa menanamkan kesadaran, kepekaan sosial bahwa apa yang dialami rakyat miskin dikota ini merupakan tanggung jawab sosial atau tanggaung jawab secara kolektif”⁶⁸.

Ada dua hal yang menjadi target perubahan yang diinginkan oleh kedua narasumber diatas, yang pertama adalah mendorong atau memberikan desakan kepada pemerintah untuk melakukan perhatian khusus pada kebutuhan hidup rakyat miskin, kemudian yang kedua

⁶⁷Sukriya Daeng Cimmang, “Wawancara” Tanggal 10 Januari 2020.

⁶⁸Ahmad Yani, “Wawancara” Tanggal 09 Januari 2020 .

mendorong kesadaran atau berupaya menanamkan kesadaran terkait dengan pandang masyarakat atau lingkungan sosial serta menanamkan kepekaan sosial akan tanggung jawab bersama terkait masalah yang dihadapi rakyat miskin terkhusus di kota Makassar.

C. Faktor Pendukung Dan Penghambat

Dalam melakukan gerakan tentu ada dua hal yang menentukan dinamika dalam gerakan, yakni pertama, apa yang menjadi faktor yang mendorong gerakan itu bisa tetap maju, dan yang kedua apa yang menjadi penghambat dalam melakukan gerakan itu, dan kesemuanya mesti terdeteksi jika memang kita menginginkan gerakan yang memiliki napas dan usia yang panjang. adapun faktor pendorong maupun penghambat dari Gerakan Sosial serikat rakyat miskin Indonesia kota Makassar sebagai berikut:

1) Faktor Pendukung

Dalam mendorong upaya untuk melakukan perubahan maka menjadi penting dan utama bagaimana memastikan agar gerakan ini tetap eksis dan tetap menjadi perhatian pada khalayak khususnya dalam tubuh pemerintahan. Maka dalam menunjang suatu gerakan organisasi atau aliansi harus diperhatikan dan dijamin dinamikanya, karena organisasi merupakan wadah utama untuk menghimpun segala bentuk kepentingan dalam upaya mendorong perbaikan khususnya perbaikan dalam upaya menjamin kelayakan hidup bagi seluruh rakyat Indonesia. Adapun yang menjadi faktor pendukung gerakan sosial serikat rakyat miskin indonesia kota Makassar adalah sebagai berikut:

a. Kepemimpinan Organisasi

Secara sederhana kepemimpinan dalam organisasi tentu tidak lepas dari bagaimana kepeloporan seorang pemimpin. Sosok pemimpin organisasi atau ketua haruslah kader yang punya wawasan intelektual, keberanian dan berkarisma. Seperti halnya dalam organisasi serikat rakyat miskin Indonesia kota Makassar, organisasi merupakan organisasi yang punya totalitas perjuangan sehingga membutuhkan sosok pemimpin yang punya wawasan luas, keberanian dan kemampuan membasis di tengah masyarakat. Sebagaimana yang disampaikan oleh Ansar Manrulu, berikut kutipannya:

“Memang klu organisasi itu harus punya ketua atau yang bisa membesarkan organisasi. Apalagi ini organisasi lapangan, memang langsung menyentuh masyarakat. Sehingga perlu ada sosok pelopor, seperti sosok ibu Wahida Baharudin Upa yang sukses membesarkan SRMI kota Makassar, beliau memimpin SRMI kota Makassar

selama Sembilan Tahun. Memang mereka adalah sosok yang karismatik dan punya pengalaman di lapangan. Beliau sosok pemberani dan tegas”.⁶⁹

Senada dengan apa yang di sampaikan oleh Arjunaswara, bahwa sosok pemimpin organisasi haruslah mereka yang tuntas secara teori maupun praktik. Berikut kutipan lansungnya:

“Sebenarnya organisasi yang punya sepak terjang dilapangan membutuhkan pemimpin yang bisa mengkoordinir semua basis massa. Ketua organisasi harus memelopori, harus menjadi aktor penggerak bagi anggota organisasi maupun masyarakat. Makanya kami disini tidak sembarang menunjuk ketua, harus ada sosok yang benar-benar matang, seperti ibu Wahida dan Ahmad Yani. Beliau ini memang sudah punya pengalaman yang lebih. Makanya mereka itu kami akui menjadi sosok penting dalam eksisnya gerakan dalam organisasi ini”.⁷⁰

Berdasarkan keterangan narasumber tersebut, peneliti memandang bahwa kepeloporan dalam organisasi sangatlah penting untuk menunjang tetap eksisnya gerakan sosial yang di gagas dalam suatu organisasi seperti organisasi serikat rakyat miskin Indonesia kota Makassar.

b. Sumber Daya Manusia

Berbicara masalah sumber daya berarti suatu nilai potensi yang dimiliki oleh suatu materi atau unsur tertentu dalam kehidupan. Sumber daya manusia menjadi faktor pendukung dalam internal organisasi itu sendiri. Seperti halnya dalam organisasi serikat rakyat miskin Indonesia kota Makassar memiliki banyak sumber daya manusia yang didalamnya merangkul pedagang kaki lima, pedagang asongan, buruh, korban phk, tukang bentor, pengemis, pengangguran, nelayan, dan sopir. Penjelasan ini disampaikan oleh Ibu Wahida Baharudin Upa selaku ketua nasional serikat rakyat miskin Indonesia, berikut kutipannya:

“Organisasi ini hadir untuk menghimpun atau merangkul masyarakat kelas bawah dimana disini ada pedagang kaki lima, pedagang asongan, tukang parkir, buruh, sopir, tukang bentor, dan nelayan. Langkah kami tentu punya alasan dan tujuan yang jelas, dimana kami memperjuangkan keadilan bagi segenap rakyat miskin. Motivasi kami berjuang di SRMI ini adalah bagaimana perintah agama islam untuk senantiasa berbuat kebaikan sebagaimana kesederhanaan hidup yang dicontohkan oleh Nabi Muhammad Saw, semangat nasionalisme, solidaritas dan konektifitas”.⁷¹

Pernyataan tersebut Senada dengan apa yang disampaikan oleh ketua serikat rakyat miskin Indonesia kota Makassar, Ahmad Yani mengatakan bahwa negara Indonesia punya banyak potensi sumber daya, baik sumber daya alam maupun sumber daya manusia dan

⁶⁹ Ansar Manrulu, “Wawancara” Tanggal 09 Januari 2020.

⁷⁰ Arjunaswara, “Wawancara” Tanggal 15 Januari 2020.

⁷¹ Wahida Baharudin Upa, “Wawancara” Tanggal 10 Januari 2020.

semua hal tersebut perlu di topang dengan perancangan yang matang agar bisa menciptakan keseimbangan. Berikut kutipan langsung wawancara peneliti dengan Ahmad Yani:

“Latar belakang mengapa kemudian organisasi serikat rakyat miskin Indonesia hadir ditengah masyarakat tidak lepas dari dua keadaan yang menjadi alasan yakni masalah potensi masyarakat atau sumber daya manusia dan juga potensi lingkungan atau alam sekitar. Dengan melihat fenomena diperkotaan tentu potensi manusia sangat melimpah dalam hal ini sumber daya manusia kemudian kita lihat sumber mata pencaharian tentu tak perlu diragukan lagi sebab di perkotaan adalah kawasan potensi bisnis yang menjanjikan keberuntungan, namun hal itu perlu ada penegasan yang bisa mewisadahi keseimbangan sosial, yakni sumber daya manusia harus produktif agar bisa mengambil peran atau posisi di setiap peluang untuk bertahan hidup dalam mengelola keberadaan potensi penghidupan diperkotaan”⁷².

Berdasarkan keterangan tersebut menunjukkan bahwa sumber daya manusia menjadi pendukung dalam perjalanan organisasi serikat rakyat miskin Indonesia kota Makassar. Suatu hal yang memang menjadi salah satu indikator, karena hal tersebut menjadi penunjang utama dalam dimensi gerakan kehidupan sosial terutama dalam organisasi.

c. Kompetensi

kompetensi adalah kemampuan seseorang yang dapat terobservasi dengan mencakup pengetahuan, keterampilan, sikap kerja dalam menyelesaikan suatu masalah atau tugas sesuai dengan standar. Menyinggung masalah kompetensi dalam organisasi tentu para kader memiliki kemampuan secara ideologi. Kematangan pengetahuan dalam organisasi tentu sangat teruji, terlebih pada organisasi kemasyarakatan. Seperti halnya dalam organisasi serikat rakyat miskin Indonesia kota Makassar, yang mana dalam organisasi ini memiliki kader yang matang secara ideologi. Bukan hanya matang secara konsep atau teori akan tetapi tuntas secara praktek, sebagaimana yang disampaikan oleh ketua serikat rakyat miskin Indonesia kota Makassar Ahmad Yani, berikut kutipannya:

“organisasi ini ingin membentuk kader yang punya kemampuan tuntas secara teori maupun praktek. Harus ada kombinasi antara keduanya, sebab pengetahuan harus sampai pada konsep praktik. Kemampuan kader yang sebenarnya harus di uji dilapangan, apakah bisa mereka gunakan dalam menuntaskan suatu masalah dilapangan atau tidak. Kader-kader di organisasi SRMI ini dibekali pengetahuan yang harus sampai pada tahap pengaplikasiannya”⁷³

Kemudian Ansar Manrulu mengungkapkan hal yang sama, dimana faktor kompetensi menjadi penunjang tetap eksisnya organisasi, butuh sumber daya manusia yang punya basis intelektual dan prinsip aplikatif, berikut kutipannya:

⁷²Ahmad Yani, “Wawancara” Tanggal 16 Januari 2020.

⁷³Ahmad Yani, “Wawancara” Tanggal 16 Januari 2020.

“Berbicara organisasi tentunya harus melihat aktor penggeraknya, dimana kader harus memiliki wawasan pengetahuan dan juga ketuntasan dalam memperaktikkan ilmu tersebut, karena tidak cukup ilmu pengetahuan di hafal, dipahami akan tetapi harus diaplikasikan. Karena sejatinya ilmu pengetahuan adalah untuk kemanusiaan. Kemudian yang terpenting di organisasi ini harus mewartakan keberadaan masyarakat miskin, harus menjadi wadah yang bisa menutupi kekurangan pemerintah dan wakil rakyat dimana kami akan terus hadir ditengah masyarakat untuk melakukan pencerahan”.⁷⁴

Berdasarkan keterangan tersebut menggambarkan bahwa organisasi serikat rakyat miskin Indonesia kota Makassar tetap berdiri dalam garis perjuangan karena didukung oleh keberadaan kader yang punya kompetensi dengan wawasan pengetahuan dan kemampuan dalam bertindak di tengah masyarakat.

d. Respon Ruang publik

Suatu perjuangan membesarkan organisasi dan memperjuangkan hak publik harus mendapat dukungan atau respon yang baik bagi masyarakat secara umum, terutama pada organisasi diperkotaan yang memiliki basis massa yang tentunya masyarakat perkotaan. Respon ruang publik di perkotaan merupakan gambaran jiwa warga kota. Organisasi serikat rakyat miskin Indonesia kota Makassar direspon dengan keberadaannya oleh kalangan masyarakat kelas bawah dikota Makassar seperti pedagang kaki lima, pedagang asongan, buruh, korban PHK, sopir, tukang parkir, pengemis dan pengangguran. Organisasi ini merangkul segenap masyarakat miskin kota Makassar. Seperti yang disampaikan oleh Ibu Sukriya Daeng Cimmang selaku Bendahara organisasi serikat rakyat miskin Indonesia kota Makassar, berikut kutipannya:

“kehadiran organisasi SRMI dikota Makassar sangat membantu saudara-saudara kita terutama pedagang kaki lima, pedagang asongan, buruh dan semua kalangan masyarakat yang berada dibawah garis kemiskinan. Kehadirannya disambut positif oleh mereka. Hal itu tidak lepas dari kinerja organisasi ini yang memang betul-betul mau melihat masyarakat terpenuhi haknya, ketika ada masalah kami tangani pasti kami berusaha sekuat tenaga untuk menemukan solusinya.”⁷⁵

Pernyataan tersebut Senada dengan apa yang disampaikan oleh Aldi, berikut kutipannya:

“Organisasi ini bertahan, salah satunya adalah karena respon masyarakat terutama kalangan pedagang kaki lima, pedagang, buruh dan nelayan serta Mahasiswa menerima keberadaan kami. Mereka mengapresiasi perjuangan kami di organisasi yang terus setia digaris massa dan terus mengawal kebijakan pemerintah kota Makassar maupun kebijakan pemerintah pusat dalam hal ini presiden RI. Memang banyak organisasi masyarakat belakangan ini muncul akan tetapi tidak semua total di tengah masyarakat. Bahkan sangat aneh ketika ada organisasi mengatsnamakan

⁷⁴Ansar Manrulu, “Wawancara” Tanggal 09 Januari 2020.

⁷⁵Sukriya Daeng Cimmang, “Wawancara” Tanggal 10 Januari 2020.

kepentingan rakyat lalu keranya hanya di hotel bikin seminar, hal itu yang kami hindari”.⁷⁶

Merujuk pada pernyataan kedua narasumber tersebut, memberikan informasi tentang respon ruang publik terhadap keberadaan gerakan ataupun aksi sosial organisasi serikat rakyat miskin Indonesia kota Makassar. Respon masyarakat menjadi salah satu faktor eksisnya gerakan yang digagas oleh organisasi serikat rakyat miskin Indonesia kota Makassar.

2) Faktor Penghambat

Dalam sebuah gerakan sosial pasti ada yang namanya dinamika, gerakan itu tentu tidak selalu membentang secara garis lurus namun kadang ada hambatan dan rintangan yang berkelok. Seperti halnya yang dirasakan oleh aktivis-aktivis yang tergabung dalam organisasi serikat rakyat miskin Indonesia kota Makassar, dalam membangun gerakannya tentu banyak masalah yang dihadapi, yaitu :

a. Kurang kesadaran kolektif

secara sederhana kesadaran kolektif dalam organisasi merupakan seperangkat keyakinan bersama, gagasan, dan sikap moral bersama yang beroperasi sebagai kekuatan pemersatu dalam mewujudkan cita-cita perjuangan. Kesadaran ini merupakan peletak dasar dalam berjuang, harus ada dorongan tiap individu untuk menyadari permasalahan yang dihadapi. Terlebih pada organisasi masyarakat seperti serikat rakyat miskin Indonesia kota Makassar, dimana organisasi ini masih dihadapkan pada masalah internal yakni kesadaran para kader. Kesadaran kader dalam organisasi masih sangat minim, dikarenakan masih kurang kader hadir dalam rapat, dan kegiatan di tengah masyarakat. Hal ini disampaikan oleh ibu Rosmawati selaku koordinator di kecamatan Tallo, berikut kutipannya:

“menyinggung masalah partisipasi kader di organisasi SRMI kota Makasar masih terbilang kurang, yaa hal itu saya melihat ketika ada rapat maupun pelaksanaan kegiatan di tengah masyarakat. Banyak alasan kenapa bisa seperti itu, ada bilang tempatnya jauh, macet, dan tidak ada kendaraan bahkan beralasan ada masalah keluarga”. Jadi hal itu menjadi hambatan dalam organisasi ini, memang hal tersebut adalah masalah namun haruslah di maklumi juga karena ada urusan yang lebih penting mereka selesaikan. Itukan proses menumbuhkan kesadaran”.⁷⁷

Pernyataan tersebut senada dengan apa yang di sampaikan oleh Arjunaswara, berikut kutipannya:

⁷⁶Aldi, “Wawancara” Tanggal 09 Januari 2020.

⁷⁷Rosmawati, “Wawancara” 12 Januari 2020.

“yaa kami disini terkendala dengan keberadaan partisipasi kader, yang terkadang sedikit yang terlibat dalam kegiatan. Seperti ketika ada rapat atau ada kasus di daerah basis kami biasa dengan pak ketua yang terlibat. Biasa lama baru banyak yang berpartisipasi dan hal itu perlu di maklumi juga karena mereka sibuk bekerja dan mengurus rumah tangga. Namun kedepannya kami akan membuat aturan di organisasi untuk menutupi kekurangan ini. Aturan yang pastinya memberikan penyadaran kepada kader akan posisinya sebagai pelopor aksi sosial ditengah masyarakat. Harus ada kesadaran dari para kader di organisasi ini agar gerakan yang dibangun berjalan secara maksimal”⁷⁸.

Berdasarkan keterangan narasumber tersebut, peneliti menemukan salah satu hal yang menjadi masalah atau hambatan dalam organisasi ini, yaitu masalah kesadaran kolektif para kader organisasi serikat rakyat miskin Indonesia kota Makassar. Hal itu terlihat jelas ketika ada rapat internal organisasi maupun kegiatan ditengah masyarakat terutama di lingkungan basis.

b. Kepentingan praktis

Kepentingan merupakan suatu hal yang tak bisa dipisahkan dari proses hidup masyarakat. Sesungguhnya makhluk sosial tidak bisa lepas dari kebutuhan untuk mempertahankan hidup. Setiap gerak atau tindakan pasti berorientasi pada kepentingan, namun ketika berbicara kepentingan dalam organisasi harus mengedepankan tujuan dari organisasi itu sendiri sebagai landasan perjuangan, bukan berangkat dari kepentingan pribadi. Organisasi sejatinya memperjuangkan hak publik bukan kepentingan praktis, namun hal ini tetap menjadi hambatan gerakan dalam suatu organisasi ketika kader maupun anggota tidak menyadari pentingnya perjuangan sehingga terjerumus kepentingan praktis. Hal ini menjadi masalah dan berdampak pada nama organisasi. Seperti halnya yang diungkapkan oleh ketua serikat rakyat miskin Indonesia kota Makassar Ahmad Yani, berikut kutipannya:

“Masalah kepentingan praktis dalam organisasi ini juga biasa terjadi, baru-baru ini kader di kasih keluar di organisasi karena beliau meminta iuran di pasar sentral Makassar dengan mengatasnamakan organisasi SRMI, pada hal kita tidak seperti itu yang di inginkan. Organisasi kami ini ingin meringankan beban masyarakat dan juga negara, kami ingin lewat organisasi ini ada pencerdasan di masyarakat, sadar secara politik, ekonomi, kemudian bagaimana memastikan akses pendidikan dan kesehatan itu dapat dijangkau oleh rakyat kelas bawah”⁷⁹.

Keterangan narasumber tersebut senada dengan apa yang disampaikan oleh Aldi, berikut kutipannya:

“Salah satu masalah yang sangat perlu cepat di hentikan oleh organisasi ini adalah masalah kepentingan praktis. Hal ini bisa mencoreng nama baik organisasi, seperti yang pernah terjadi ada oknum yang mengatasnamakan organisasi itu kemudian

⁷⁸Arjunaswara, “Wawancara” 15 Januari 2020.

⁷⁹Ahmad Yani, “Wawancara” 09 Januari 2020.

melakukan pungli pada pedagang kaki lima di pelabuhan dan pantai losari, beruntung pada di lapangan yang di mintaki uang adalah kader organisasi serikat rakyat miskin Indonesia kota Makassar dan hal itu lansung di tindak lanjuti dan kami laporkan ke kepolisian setempat”. Yang jelas hal itu harus di lawan ketika kita masih di jalan yang benar”.⁸⁰

Berdasarkan pernyataan kedua narasumber tersebut, peneliti menemukan masalah yang di hadapi organisasi serikat rakyat miskin Indonesia kota Makassar yaitu masalah kepentingan praktis dan tentunya akan mencoreng nama baik organisasi jika terus dibiarkan.

c. Finansial

Suatu organisasi akan tetap eksis dalam membangun gerakan ketika ditopang oleh finansial yang memadai. Sejatinya organisasi harus mandiri dalam segala hal terutama masalah keuangan. Masalah keuangan dalam organisasi harus menjadi perhatian utama dalam internal. Peletak dasar dalam organisasi adalah mendorong kesadaran kolektif dalam menghadapi masalah-masalah sosial. Organisasi harus menjadi contoh bangunan elemen sosial, dalam hal ini bangunan pola pikir kemandirian dalam masyarakat harus digagas oleh organisasi agar mendapat sistem peranan sosial yang menguatkan kinerja struktur sosial lainnya terutama pada pemerintahan. Sekurang-kurangnya organisasi itu berusaha mandiri dan tidak bergantung pada donator maupun dana dari negara. Namun, tidak banyak organisasi yang bisa menunjukkan secara mutlak. Seperti halnya dalam organisasi serikat rakyat miskin Indonesia kota Makassar, dimana organisasi ini masih mengalami masalah keungan yang tidak memadai. Organisasi ini hanya mengandalkan iuran para kader yakni Rp 15.000,00 per orang dalam satu bulan. Keadaan ini membuat keterbatasan dalam organisasi serikat rakyat miskin Indonesia kota Makassar dalam membangun gerakan sosial. Sebagaimana disampaikan oleh bendahara organisasi serikat rakyat miskin Indonesia kota Makassar ibu Sukriya Daeng Cimmang, berikut kutipannya:

“kendala kami di organisasi tentu masalah keungan salah satunya, karena kami hanya bergantung pada partisipasi kader yang membayar iuran Rp 15.000, 00 per orang dalam satu bulan. Disi lain kami biasa bawah proposal ke dinas maupun perusahaan itupun biasa tidak ada yang keluar dana. Sehingga kami akan berusaha membangun ekonomi mandiri dalam organisasi ini, namun butuh waktu untuk merealisasikannya”.⁸¹

Selain pernyataan tersebut, lebih lanjut ibu megawati memberikan pendapat yang sama, berikut kutipannya:

⁸⁰Arjunaswara, “Wawancara” 15 Januari 2020.

⁸¹Sukriya Daeng Cimmang, “Wawancara” Tanggal 10 Januari 2020.

“Saya rasa di sektor manapun uang adalah segalanya dalam menunjang perjalanan kehidupan. Sama halnya dalam organisasi kami. Disini kami belum maksimal dalam melakukan kegiatan di tengah masyarakat, karena persoalan keuangan di organisasi belum memadai. Di sini kami hanya mengandalkan iuran kepada kader dalam tiap bulannya, kemudian di sisi lain bawah proposal ke dinas atau perusahaan namun hal itu biasa jarang di respon. Kemudian disisi lain di tengah masyarakat banyak persoalan yang harus di selesaikan dengan baik”.⁸²

Berdasarkan keterangan kedua narasumber tersebut, peneliti melihat masalah keuangan atau finansial dalam menunjang keberadaan gerakan sosial serikat rakyat miskin Indonesia kota Makassar, dimana hal ini sangat menghambat kegiatan organisasi karena karena secara keuangan mereka belum memadai.

d. Regulasi

Regulasi atau aturan yang sifatnya menyimpang dan bertentangan dengan konstitusi negara merupakan penghambat organisasi serikat rakyat miskin Indonesia kota Makassar dalam menyalurkan inspirasi rakyat. Wakil rakyat dan pemerintah terkadang berpihak pada kepentingan pasar ketimbang kepentingan publik. Hal itu dapat dilihat dalam kebijakan tentang pendidikan dan kesehatan. Kedua hal ini menjadi hak mutlak bagi setiap rakyat Indonesia dan negara bertanggungjawab penuh demi memastikan hal itu. Sudah lama organisasi serikat rakyat miskin Indonesia kota Makassar memperjuangkan masalah pendidikan dan kesehatan agar pemerintah mengambil alih sepenuhnya, namun hal itu dihiraukan oleh wakil rakyat dan pemerintah yang tetap setia melenggangkan kebutuhan pasar yang berupa swastanisasi yang tentunya berorientasi profit dan berujung pada tingginya angka pengangguran dan masyarakat ditelantarkan. Senada yang disampaikan oleh ketua nasional serikat rakyat miskin Indonesia ibu Wahidah Baharudin Upa, berikut kutipannya:

“penghambat kami diorganisasi ini jelas, selain masalah finansial ya tentunya masalah regulasi yang berjalan menyalahi konstitusi. Hal itu dapat kalian lihat pada peraturan yang dikeluarkan pemerintah dan wakil rakyat yang cenderung mementingkan kepentingan investor atau bahasa umumnya kepentingan regulasi pasar”.⁸³

Kemudian lebih lanjut ketua organisasi serikat rakyat miskin Indonesia kota Makassar Ahmad Yani mengungkapkan bahwa keberadaan regulasi yang ada masih di tunggangi kepentingan pasar atau kebijakan pemerintah yang melenceng dari keberadaan undang-undang dasar negara republik Indonesia, berikut kutipannya:

“Sebenarnya hambatan terbesar dalam gerakan kami adalah regulasi atau aturan yang di berlakukan pemerintah yang masih ditunggangi prinsip pasar bebas. Dapat kita

⁸²Megawati, “Wawancara” Tanggal 12 Januari 2020.

⁸³Wahidah Baharudin Upa, “Wawancara” Tanggal 10 Juli 2020.

lihat pada bidang pendidikan, kesehatan, politik, masalah ekonomi dan masalah sosial lainnya. Bagaimana melihat wajah pendidikan kita hari ini yang seharusnya menjadi ruang publik tetapi kenapa toh mesti di perjual belikan, hal itu bukanlah jalan yang bisa mencerdaskan kehidupan bangsa karena tidak semua masyarakat bisa mengaksesnya. Pendidikan dan kesehatan adalah hak publik namun nyatanya swastanisasi, bisa dilihat bahwa perguruan tinggi swasta sudah mencapai 55 persen kampus swasta dan kita lihat rumah sakit itu 62 persen adalah swasta. Peran pemerintah itu berkurang bahkan kalau dibiarkan seperti itu akan menjadi masalah besar”.⁸⁴

Pernyataan dari narasumber tersebut, senada dengan apa yang di sampaikan oleh

Ansar Manrulu, berikut kutipannya:

“Dalam organisasi ini memandang bahwa apa yang menyebabkan negara kita tidak maju-maju sampai sekarang, hal itu di sebabkan oleh pemerintah tidak menjalankan dasar negara kita yaitu pancasila. Ini adalah ideologi kita, yang di jalankan pemerintah ketika mengambil kebijakan adalah seharusnya pancasila bukan ideologi pasar bebas dengan paham kapitalismemanya. Kemudian itu kami kritiki, namun nyatanya pemerintah masih bungkam dengan suara rakyat. Kita melihat seandainya pemerintah paham pancasila, tidak ada orang yang terlantar, tidak ada generasi yang putus sekolah dan tidak ada masyarakat terlantar di rumah sakit akibat mahalnya biaya rumah sakit. Pendidikan dan kesehatan merupakan hak mendasar dan mutlak setiap rakyat Indonesia namun kenapa di swastanisasi, tatanan ekonomi kenapa berjalan dengan kapitalis, dan sistem politik kenapa elitis yang berujung pada bagaimana rana politik sudah dijadikan lumbung pasar untuk tawar menawar posisi kekuasaan untuk kepentingan elit. Perlu hal itu disadari rakyat maupun pemerintah”.⁸⁵

Berdasarkan beberapa pernyataan narasumber tersebut, peneliti melihat masalah yang sangat besar di hadapi negara bukan hanya masalah dalam organisasi serikat rakyat miskin Indonesia. Dasar negara kita tidak di jadikan landasan pembangunan sehingga hak publik di perjual belikan seperti pendidikan dan kesehatan, belum lagi sistem pembangunan ekonomi yang berjalan cenderung kapitalistik serta dalam bidang politik yang oligarki, sehingga tatanan kehidupan sosial masih sangat memperhatikan dan kunjung ada kemajuan.

D. Gerakan Sosial Organisasi Serikat Rakyat Miskin Indonesia Kota Makassar

Dalam Pandangan Islam

perjalanan sejarah Indonesia telah menampakkan berbagai varian gerakan sosial, baik gerakan sosial keagamaan maupun gerakan sosial nasionalis. Perjuangan gerakan sosial ini merujuk pada penyangga Indonesia sebagai kekuatan yang mendorong demokratisasi bangsa dan mendorong proses pembentukan struktur identitas politik nasional. Organisasi menghendaki pemahaman terhadap totalitas identitasnya, karena tidak sekedar dimaknai sebagai serikat, kumpulan, himpunan, ikatan, atau organisasi belaka melainkan sebagai

⁸⁴ Ahmad Yani, “Wawancara” Tanggal 16 Januari 2020.

⁸⁵ Ansar Manrulu, “Wawancara” Tanggal 09 Januari 2020.

gerakan atau pergerakan dalam menunjang setiap dimensi perubahan kehidupan sosial. Agama islam memandang bahwa perubahan itu terjadi ketika manusia itu sendiri mengubahnya, sebagaimana di jelaskan dalam QS Ar-Ra'ad ayat 11 Allah berfirman:

لَهُر مَعْقَبَتٌ مِّن بَيْن يَدَيْهِ وَمِن خَلْفِهِ يَحْفَظُونَهُ مِنْ أَمْرِ اللَّهِ إِنَّ اللَّهَ لَا يُغَيِّرُ مَا بِقَوْمٍ حَتَّى يُغَيِّرُوا مَا بِأَنْفُسِهِمْ وَإِذَا أَرَادَ اللَّهُ بِقَوْمٍ سُوءًا فَلَا مَرَدَّ لَهُ وَمَا لَهُم مِّن دُونِهِ مِن وَالٍ ﴿١١﴾

Terjemahnya:

bagi manusia ada malaikat-malaikat yang selalu mengikutinya bergiliran, di muka dan di belakangnya, mereka menjaganya atas perintah Allah. Sesungguhnya Allah tidak merubah Keadaan sesuatu kaum sehingga mereka merubah keadaan yang ada pada diri mereka sendiri. dan apabila Allah menghendaki keburukan terhadap sesuatu kaum, Maka tak ada yang dapat menolaknya; dan sekali-kali tak ada pelindung bagi mereka selain dia.⁸⁶

Ayat tersebut bercerita, masing-masing *ada baginya pengikut-pengikut*, yakni malaikat-malaikat atau makhluk yang selalu mengikutinya secara *bergiliran di hadapannya dan juga di belakangnya*, mereka, yakni malaikat itu menjaganya atas perintah Allah. *Sesungguhnya Allah tidak mengubah keadaan suatu kaum dari positif ke negatif atau sebaliknya dari negatif ke positif sehingga mereka mengubah apa yang ada pada diri mereka*, yakni sikap mental pikiran mereka sendiri. *Dan apabila Allah menghendaki keburukan suatu kaum*, tetapi ingat bahwa dia tidak menghendakinya kecuali jika manusia tidak mengubah sikapnya terlebih dahulu. Jika Allah menghendaki keburukan suatu kaum, maka ketika itu berlakulah ketentuan-Nya yang berdasar sunnatullah atau hukum-hukum kemasyarakatan yang di tetapkan-Nya. Bila itu terjadi, *maka tak ada yang dapat menolaknya dan pastilah sunnatullah menyimpannya; dan sekali kali tidak ada pelindung bagi mereka yang jatuh atas ketentuan tersebut selain dia.*⁸⁷

Manusia yang hidup berkelompok dan bermasyarakat memiliki nilai-nilai dan ideologi yang menjadi acuan untuk bertingkah laku yang kemudian tumbuh dan berkembang dalam kelompok tertentu. Gerakan sosial berakar kuat pada nilai-nilai yang telah disepakati

⁸⁶ Kementerian Agama RI, *Al-Qur'an Al-Karim dan Terjemahnya* (Surabaya: Halim Publishing dan Distributing, 2013), h. 226.

⁸⁷ M. Quraish Shihab, *Tafsir Al-Mishbah: Pesan, Kesan dan keserasian al-Qur'an* (Cet. I, Jakarta: Lentera hati, 2002), h. 565.

dalam suatu kelompok gerakan ataupun nilai-nilai umum yang dianut oleh masyarakat dalam suatu Negara.

Gerakan sosial dan khususnya gerakan sosial islam baik yang lahir sebelum kemerdekaan maupun pasca reformasi memiliki satu kepedulian yang sama yaitu membangun masyarakat yang berkeadilan dan ber peradaban. Memperjuangkan dimensi masyarakat tersebut, gerakan sosial islam tidak bisa steril betul dari aspek-aspek politik dan bahkan gerakan sosial islam awal Indonesia telah menjadi bagian integral dari sejarah politik.

Gerakan sosial dalam islam menggunakan strategi kultural untuk menghilangkan kesan adanya keterikatan dengan politik praktis. Ketika islam tampil dalam format kultural pada dekade 1980-an, bukanlah fenomena yang tak membuahkan hasil melainkan disinilah kebangkitan gerakan islam. Pendekatan kultural merupakan strategi yang dipilih gerakan islam tanpa mengosongkan ruang kesadaran umat dari politik. Seperti halnya yang disampaikan oleh ustad Syamsuddin Daeng Naba selaku ketua lembaga dakwah Jamiatul khair, berikut kutipannya:

“Islam adalah agama yang revolusioner yang berorientasi pada kemajuan dengan landasan moral, kemudian kita harus memahami bahwa Nabi Muhammad Saw berjuang untuk kemanusiaan. Beliau menjadikan agama islam sebagai wadah perjuangan untuk menyelamatkan umat manusia dari alam kegelapan menuju alam yang terang menerang. Perlu digaris bawahi bahwa rasulullah Saw memilih jalan hidup sederhana, dan hal itu perlu dicontoh. Landasan rasulullah Saw berangkat dari Surah Al-imran ayat 110. Ayat ini menjelaskan tentang tugas manusia yakni ada tanggung jawab sosial, harus peka terhadap lingkungan”⁸⁸.

Eksistensi gerakan sosial dalam pandangan islam memiliki motif dan kepentingan tertentu. Dalam islam alokasi otoritatif nilai-nilai tertentu dalam masyarakat murni gerakan sosial itu untuk kepentingan masyarakat secara keseluruhan.⁸⁹ Tindakan yang dilakukan secara kolektif untuk mencapai tujuan bersama atau demi kemaslahatan umat merupakan hal yang diperintahkan oleh agama islam, sebagaimana dijelaskan dalam hadis tentang persatuan dengan sabda Rasulullah Saw. Yang diriwayatkan oleh imam Muslim sebagai berikut:

مَثَلُ الْمُؤْمِنِينَ فِي تَوَادُّهِمْ وَتَرَاحُمِهِمْ وَتَعَاطُفِهِمْ كَمَثَلِ الْجَسَدِ الْوَاحِدِ إِذَا اشْتَكَى مِنْهُ عُضْوٌ تَدَاعَى لَهُ سَائِرُ الْجَسَدِ بِالسَّهَرِ وَالْحُمَّى

Artinya :

“Perumpamaan kaum Muslimin dalam saling mengasihi, saling menyayangi, dan saling menolong di antara mereka seperti perumpamaan satu tubuh. Tat kala salah

⁸⁸Syamsuddin Daeng Naba, “Wawancara” Tanggal 24 Januari 2020.

⁸⁹Wahyuni, *Gerakan Sosial Islam*,..., h. 10-12.

satu anggota tubuh merasakan sakit, maka anggota tubuh yang lainnya akan merasakan pula dengan demam dan tidak bisa tidur⁹⁰.

Tafsiran Hadis tersebut menegaskan begitu pentingnya yang namanya persatuan yang di ibaratkan satu rasa sama rata. Artinya bahwa dalam persatuan terpupuk suatu persaudaraan. Tuntunan persatuan dalam hadis ini mendorong umat manusia untuk senantiasa peka terhadap kenyataan. Kaitannya dalam penelitian ini adalah kesadaran umat manusia dalam memupuk persatuan demi memperjuangkan hak. Sifat persaudaraan kaum muslim yaitu mereka saling menyayangi, mengasihi dan saling membantu. Demikian akrab, rukun dan serempak sehingga merupakan satu kesatuan yang tak terpisahkan satu sama lain, sebagaimana nabi Muhammad Saw mengibaratkan dalam berbagai hal diantaranya dalam satu tubuh, bangunan dan lainnya. Orang yang mencintai saudaranya karena Allah Swt akan memandang bahwa dirinya merupakan satu anggota masyarakat yang harus membangun satu tatanan untuk kebahagiaan bersama.⁹¹

Gerakan sosial yang dilakukan organisasi serikat rakyat miskin Indonesia merupakan tindakan sosial yang positif sepanjang memandang suatu masalah secara adil. Secara substantif gerakan organisasi ini merupakan gerakan moral, dimana membela rakyat miskin, dalam pandangan agama islam hal tersebut merupakan bagian dari tugas kemanusiaan, ada hal yang perlu digaris bawahi dalam gerakan sosial yang di bangun oleh organisasi serikat rakyat miskin Indonesia jika dilihat dari sudut pandang agama islam bahwa dalam bertindak harus membutuhkan kesadaran dan suatu masalah harus dipandang secara adil. Organisasi serikat rakyat miskin Indonesia kota Makassar harus mengetahui rambu-rambu dalam hal ini harus bertindak dengan penuh pertimbangan. Pertimbangan yang dimaksud adalah ketika melakukan pembelaan harus mengetahui bahwa yang dibela sudah memang sudah berada dijalur yang benar atau tidak. Organisasi serikat rakyat miskin Indonesia kota Makassar harus punya tindakan yang murni sebagai gerakan moral, dalam hal ini ketika memperjuangkan hak rakyat miskin harus harus juga melakukan pencerahan ketika masyarakat yang diperjuangkan

⁹⁰Muslim bin- al Hajjaj Abu al- Husain al- Qusyairi al- Naisabun, *Sahih Muslim*, Juz II, (t.c, Beirut: Darul Ihyai Tarasil Arabi, t. th.), h. 225.

⁹¹Abu Bakar Jabir Al-Jaza'iri, *Minhajul Muslim: Pedoman Hidup Ideal Seorang Muslim* (Cet. X; Surakarta: Insan Kamil, 2017), h. 97.

berada pada jalur yang tidak benar. Senada dengan apa yang disampaikan oleh ustad Andi Idrus, berikut kutipannya:

“organisasi serikat rakyat miskin Indonesia harus melihat dulu persoalan yang jelas, karena tidak semua persoalan dilapangan berada pada jalur yang benar. Terkadang ada persoalan pedagang kaki lima, buruh, pedagang asongan dan segenap rakyat miskin tidak pada jalur yang benar sehingga harus dilakukan pencerahan, namun ketika ada persoalan yang berada pada jalur yang benar maka lakukanlah pembelaan dan perjuangan untuk merebutk keadilan, karena itulah perintah agama islam berbuat kebaikan”.⁹²

Islam dikenal sebagai agama yang sangat humanis, bahkan konsep tauhid sebagai dimensi ideal transendental dalam ajaran islam tidak boleh dipisahkan dari kehidupan sosialnya. Jika dicermati secara serius dalam ayat-ayat Al-qur'an maupun as-sunnah, niscaya akan ditemukan bahwa inti ajaran islam adalah iman dan amal saleh. Iman adalah pengakuan yang serius bahwa Allah Swt adalah Tuhan satu-satunya yang harus disembah dan Nabi Muhammad Saw adalah utusan rasulnya. Iman harus kokoh dan dibangun lebih dulu sebab kalau tidak akan menggoyahkan sendi-sendi kehidupan manusia. Iman yang benar pasti akan melahirkan perbuatan dan sikap tingkah laku yang positif dan amal saleh.

Al-quran tak pernah menyebut kata kemerdekaan, istilah itu memang punya makna spesifik dalam sejarah manusia. Ketika masyarakat terdiri dari dua macam anggota antara orang merdeka dan budak. Para pemberi peringatan terdahulu adalah para nabi yang bertugas membuang beban yang menghimpit mereka dan melepaskan belenggu-belenggu yang memasung mereka. Perjuangan kemerdekaan bukan hanya mengusir penjajah asing atau menghancurkan kezaliman atau menggantikan suatu rezim dengan rezim yang lain. Perjuangan kemerdekaan adalah penciptaan suatu kondisi ketika orang-orang kaya dan berkuasa bekerjasama dengan orang miskin dan lemah kemudian membangun tatanan sosial yang adil. Kedua pihak berjuang dalam istilah Al-quran dalam jalan Allah dan jalan mustadhafin. Mereka menjadi kelompok yang mengemban misi ilahi, yaitu melindungi dan menyelamatkan bangsa dari sistem yang menindas.

Pada dasarnya Al-quran tidak menjelaskan penindasan dengan cara Marxian, yakni menimpakan semua kesalahan kepada pihak tertindas. Al-quran menyerukan keadilan dan tanggung jawab, penindas bersalah karena arogansinya, kekayaannya, dan kekuasaannya.

⁹²Andi Idrus, “Wawancara” Tanggal 18 Januari 2020.

Orang tertindas bersalah karena menerima penindasan itu dengan tidak melakukan perlawanan. Jika kita melihat dalam Al-quran, perkataan Allah Swt tentang kaum lemah, orang yang dilemahkan atau mustadhafin terkait erat dengan konteks ekonomi, konteks kemerdekaan dan juga konteks fisik. Agama islam adalah pembebas mustadhafin atau kaum lemah.⁹³

E. Pembahasan

1. Gerakan Sosial Rakyat Miskin Kota Makassar

Mewujudkan tatanan masyarakat yang adil dan makmur merupakan cita-cita suatu bangsa dan Negara, akan tetapi membutuhkan suatu keseriusan dan tanggung jawab semua elemen dalam masyarakat. Tindakan yang bersandar pada kesadaran kolektif merupakan kunci untuk mewujudkan cita-cita bangsa dan Negara. Tindakan kolektif merupakan suatu respon terhadap keadaan, yang mana berorientasi pada perubahan dalam sistem sosial yang tidak berada pada keteraturan. Merespon suatu keadaan dengan melalui cara-cara yang terorganisir, sebagaimana gerakan sosial yang di jalankan oleh organisasi serikat rakyat miskin Indonesia (SRMI) kota Makassar. Organisasi ini menggagas suatu gerakan sosial yang sifatnya reformis di lihat dari bentuk-bentuk gerakan sosialnya. Bentuk gerakan sosial organisasi serikat rakyat miskin Indonesia kota Makassar terbentuk atas dasar kesepakatan kongres nasional yang di selenggarakan setiap dua tahun kepengurusan. Bentuk atau pola gerakan sosialnya meliputi pendidikan di tengah masyarakat, pendampingan kesejahteraan, audiensi dan demonstrasi. Berbicara pendidikan dalam organisasi ini berorientasi pada pencerahan pada masyarakat berupa sosialisasi tentang pentingnya kesadaran secara politik.

Kemudian pendampingan kesejahteraan yang di laksanakan oleh organisasi ini bertujuan untuk mewadahi masyarakat agar memudahkan mendapatkan haknya atau membantu mencari solusi atas masalah yang dihadapi. Bentuk kegiatan lainnya yang gagas oleh organisasi serikat rakyat miskin Indonesia kota Makassar adalah audiensi atau pertemuan formal yang di lakukan dengan pemerintah agar masalah yang dihadapi masyarakat bisa di wadahi oleh pemerintah dengan mengeluarkan kebijakan yang berpihak kepada masyarakat. Selanjutnya bentuk gerakan sosial yang di jalankan adalah terkait dengan

⁹³Jalaluddin Rahmat, *Islam Alternatif: Ceramah-Ceramah di Kampus,...*, h. 64-65.

demonstrasi yang merupakan jalan terakhir ditempuh untuk menemukan solusi atas masalah yang ada.

Pencapaian atas gerakan sosial yang digagas oleh organisasi serikat rakyat miskin Indonesia Kota Makassar selama 15 Tahun yakni berhasil membina masyarakat, diantaranya sekitar 50 pedagang kaki lima di pantai losari, 42 pedagang kaki lima di Pelabuhan Soekarno-Hatta Makassar. Kemudian di Kecamatan Tallo ada 3 Rw yang menjadi binaan organisasi serikat rakyat miskin Indonesia Kota Makassar dan di Kecamatan Biringkanaya ada 2 Rw binaan dalam bentuk pendidikan, mendirikan usaha melalui keberadaan koperasi yang di bentuk oleh organisasi. Koperasi tersebut sangat membantu masyarakat untuk mendirikan usaha. Perlu digaris bawahi bahwa masyarakat binaan organisasi serikat rakyat miskin Indonesia Kota Makassar berasal dari latar belakang yang berbeda-beda, yakni pernah jadi pengamen, gelandangan, pengemis, parkir liar, buruh yang di PHK, begal dan pengangguran. Merujuk pada latar belakang warga binaan organisasi serikat rakyat miskin Indonesia Kota Makassar, dapat dikatakan bahwa suatu keberhasilan dalam membangun gerakan dan sudah membantu pemerintah dalam membangun masyarakat. Hal tersebut sudah menjadi kewajiban setiap organisasi untuk berbakti kepada masyarakat dan negara sebagaimana amanat konstitusi.⁹⁴

Kewajiban dan hak harus mampu dibedakan oleh semua elemen masyarakat, sebab kadang kala hal itu memicu suatu masalah yang dapat menimbulkan penyimpangan dan dapat menghambat keteraturan dan keadilan sosial. Talcott Parsons mengungkapkan bahwa konsep aksi sosial merupakan sebagai jenis unit tenaga masyarakat yang disusun dan aksi sebuah sistem. Sistem sosial dipahami sebagai keseluruhan susunan interaksi seseorang memotivasi bentuk kecendrungan untuk harapan baik dari kegembiraan dan berhubungan dengan keadaan yang menegakkan keteraturan sistem sosial.

Sistem berfungsi jika hak anggota membentuk peranan sosial dengan sebuah gelar yang cukup. Hal tersebut hampir memecahkan masalah yang terletak pada demonstrasi, keadaan mengenai perbedaan susunan inti permasalahan. Menurut Parsons, sistem aksi

⁹⁴Diperoleh Dari Hasil Observasi dan Wawancara.

membawa motif dan membawa elemen kedalam sistem peranan. Peranan ini adalah normatif dan peralatan atau hakikat. Norma-norma mengkritik peranan, pengharapan organisasi dari hubungan individu terhadap hubungan interaksi, mengatur interaksi dalam peranan yang saling mengisi. Peranan mengkritik kelembagaan yang mana peranan itu menggabungkan susunan kepuasan dalam sistem sosial. Gelar normatif sebagai penggabungan peranan dikembangkan, dan penggabungan yang lengkap. Peranan normatif dari kepuasan adalah fenomena dasar dari dinamika sistem sosial.⁹⁵

Relevansi teori Talcott Parsons tentang fungsionalisme struktural ini terletak pada fungsi sosial dari struktur yang mengambil peranan dalam sistem sosial. Organisasi serikat rakyat miskin Indonesia kota Makassar terbentuk atas dasar kritik terhadap fungsi struktur negara yang tidak maksimal. Hadirnya organisasi tersebut bertujuan menyempurnakan fungsi struktur negara, melalui upaya kolektif membangun mentalitas kemandirian masyarakat dan juga menkritik dan mengawal kebijakan struktur pemerintahan agar mengeluarkan kebijakan yang mewadahi kepentingan publik. Organisasi serikat rakyat miskin Indonesia kota Makassar mengambil peranan dalam sistem sosial demi mewujudkan keteraturan tatanan sosial melalui gerakan sosial.

Gerakan sosial merupakan tindakan kolektif yang menuntut perubahan dalam tatanan sosial. Gerakan reformasi 1998 menjadi sebuah momentum bagi seluruh lapisan dalam masyarakat untuk melakukan perubahan. Gerakan reformasi diharapkan mampu membuka pintu perubahan dan ruang demokrasi yang lebih lebar. Hal ini yang kemudian membuka peluang untuk gerakan-gerakan sosial diakar rumput untuk hadir mengambil peran demi memastikan tatanan masyarakat yang adil. Karena terbukanya ruang demokrasi, kemudian disisi lain masalah juga muncul dan pemerintah belum bisa mengatasi semuanya, hal itu memunculkan riak-riak perlawanan dimasyarakat salah satunya adalah kelompok rakyat miskin.

Ditengah situasi perkembangan global yang turut mempengaruhi keberadaan pembangunan di seluruh Negara belahan dunia termasuk Indonesia. Keberadaan pengaruh ideologi Negara-negara barat yang membawa paham kapitalisme turut mempengaruhi

⁹⁵Wardi Bahtiar, *Sosiologi Klasik,...*, h. 352.

kebijakan pembangunan di Indonesia yang cenderung elitis. Mulai dari sistem politik, ekonomi, akses kesehatan, serta akses pendidikan menyisahkan masalah yang sangat besar di Indonesia, terlebih lagi kedaulatan Negara diobral demi melenggankan kepentingan para investor.

Pembangunan Negara seharusnya bersandar pada kebutuhan rakyat sebagaimana amanat konstitusi, namun kenyataannya di Indonesia hal itu mengalami pergeseran. Permasalahannya dapat dilihat mulai dari praktek sistem politik yang oligar, partai politik yang berkuasa merupakan partai yang menganut paham modal yang berorientasi pada sarat kepentingan dan seolah-olah mengesampingkan kepentingan publik terutama rakyat miskin. Kemudian yang menjadi fakta sosial dalam permasalahan pembangunan di Negara Indonesia dapat kita lihat pada hak publik yang diperjual belikan seperti kesehatan dan pendidikan. Seharusnya Negara bertanggung jawab penuh untuk memenuhi kebutuhan rakyat.

Pokok permasalahan yang dirasakan oleh rakyat miskin kota adalah kurangnya perhatian pemerintah terhadap keberadaannya. Dari masalah tersebut kalangan masyarakat miskin membangun gerakan yang terorganisir yang memperjuangkan keadilan sebagaimana amanat konstitusi. Kesejahteraan dan kemerdekaan adalah hak mutlak setiap warga Negara dan negara dalam hal ini pemerintah berkewajiban memastikan kebutuhan warganya.⁹⁶

Keadaan tersebut membuat segenap rakyat miskin mengorganisir diri dengan membentuk organisasi sebagai wadah perjuangan. Perihal kebijakan struktural yang memiskinkan, maka perlu ada wadah yang mewujudkan perlawanan dengan memediasi seperti keberadaan organisasi serikat rakyat miskin Indonesia kota Makassar. Prinsip gerakan sosial pada setiap organisasi adalah karena lawan itu terstruktur maka mari membangun gerakan secara terstruktur pula. Artinya bahwa organisasi harus menyusun strategi taktik untuk mewujudkan gerakan rakyat yang berlandaskan nilai dan moral sebagaimana keberadaan dasar negara republik Indonesia yaitu Pancasila. Strategi gerakan sosial dalam organisasi serikat rakyat miskin Indonesia kota Makassar adalah garis massa atau membasis dan elektoral.

⁹⁶Diperoleh dari Hasil Observasi dan Wawancara

Menurut bidang perubahan yang diinginkan, bentuk gerakan sosial serikat rakyat miskin Indonesia kota Makassar relevan dengan bentuk gerakan reformasi. Hal ini dikarenakan gerakan rakyat yang terbangun berorientasi pada bagaimana menentang keputusan atau kebijakan pemerintah kota Makassar yang dianggap menyimpang. Hal ini sesuai dengan pendapat Piotr Sztompka, gerakan reformasi adalah gerakan sosial dengan tujuan terbatas hanya untuk mengubah aspek tertentu dalam masyarakat, misalnya gerakan yang menuntut perbaikan aturan-aturan.⁹⁷

1. Faktor Pendukung dan Penghambat gerakan Sosial Serikat Rakyat Miskin

Indonesia Kota Makassar

Pada prinsipnya, setiap masyarakat tidak dalam posisi diam atau stagnan. Dalam setiap perkembangannya masyarakat senantiasa mengalami proses perubahan demi perubahan. Perubahan dapat berupa suatu kemajuan (*progress*) atau bahkan sebaliknya berupa suatu kemunduran. (*regress*). Proses perubahan dalam masyarakat ini mencakup berbagai hal yang kompleks. Seperti pendapat Soerjono Soekanto bahwa perubahan-perubahan masyarakat dapat mengenai nilai-nilai sosial, norma-norma sosial, pola-pola perilaku organisasi, susunan lembaga kemasyarakatan, lapisan-lapisan dalam masyarakat, kekuasaan dan wewenang, interaksi sosial dan lain sebagainya⁹⁸. Dengan demikian dapat disimpulkan dinamika sebagai inti jiwa masyarakat. Dan untuk mempelajari suatu gerakan sosial kita tidak bisa melihatnya lepas dari perkembangan masyarakat. Gerakan sosial merupakan akibat atau efek lanjut dari berbagai proses dalam masyarakat.

Perjalanan gerakan sosial serikat rakyat miskin dikota Makassar melalui proses yang relatif panjang, Melalui gerakan sosial yang dibangun dengan strategi berbasis ditengah masyarakat dan menuntut kebijakan pemerintah yang dianggap menyimpang. Gerakan ini berjalan tentu berada pada dinamika dan perkembangannya yang melalui dasar yang mendukung dan ada hambatan dalam keberlansungannya.

Salah satu faktor pendukung bagi efektifitas dan keberlansungan gerakan sosial ialah keberadaan organisasi. Peran organisasi yang menghimpun kawan-kawan rakyat miskin

⁹⁷Piotr Sztompka, *Sosiologi Perubahan Sosial* (Cet. 1; Jakarta: Prenada, 2007), h. 332.

⁹⁸Soerjono Soekanto, *Sosiologi Suatu Pengantar* (Cet. I, Jakarta: Rajawali Pers, 2010), h. 259.

perkotaan merupakan wadah kolektif serta senjata perjuangan dalam menyikapi persoalan yang ada. Wadah kolektif bermakna sebagai alat akomodasi yang kemudian akan menghimpun serta menghubungkan segala kepentingan, ide, dan proses gerak diantara rakyat miskin kota maupun masyarakat umum yang bervisi yang sama untuk menjunjung tinggi rasa kepedulian dan kemanusiaan serta rasa nasionalisme. Faktor yang sangat mendukung keberadaan organisasi serikat rakyat miskin Indonesia kota Makassar adalah adanya, sumber daya manusia, kompetensi, dan respon ruang publik. Sedangkan organisasi sebagai alat perjuangan bermakna sebagai pencerminan atas ideologi dan program perjuangan yang sesuai dengan tujuan organisasi itu sendiri.⁹⁹

Faktor pendukung lainnya selain keberadaan organisasi gerakan ialah peran kepeloporan atau peran kepemimpinan dalam perjuangan. Gerakan sosial harus ditopang oleh keberadaan pemimpin yang visioner dan memainkan peran dialektis secara tegas dan lugas serta mampu membasis. Seperti sosok ibu Wahidah Baharudin Upa selaku demisioner ketua serikat rakyat miskin Indonesia kota Makassar selama 9 Tahun. Beliau adalah sosok perempuan cerdas yang tegas dan pemberani serta pemimpin yang berkarisma. Hidup beliau sepenuhnya untuk perjuangan kemanusiaan, seperti itulah beliau dengan jiwa kesederhanaannya. Mereka sukses membesarkan organisasi serikat rakyat miskin Indonesia kota Makassar dengan menjadikan hal itu sebagai wadah perjuangan kemaslahatan umat.¹⁰⁰

Keberadaan seorang pemimpin sangat diperlukan dalam keadaan-keadaan dimana tujuan kelompok yang bersangkutan terhalang atau apabila kelompok tadi mengalami dinamika, misalnya: peran pemimpin sebagai penengah apabila muncul silang-pendapat yang alot antar anggota kelompok atau antar organisasi. Hal ini sesuai dengan pernyataan Antonio Gramsci keberadaan organisasi rakyat saja tidak cukup membangkitkan sebuah revolusi kelas, hal lain yang diperlukan ialah upaya besar yang dilakukan oleh intelektual organik – individu-individu yang berasal dari massa rakyat dan memiliki fungsi, kecakapan dan kapasitas intelektual untuk menghalau serangan-serangan dari luar serta meretas budaya kapitalisme yang merasuk ke massa rakyat¹⁰¹. Keberadaan program kerja organisasi juga

⁹⁹Diperoleh Dari Hasil Observasi dan Wawancara

¹⁰⁰Diperoleh Dari Hasil Observasi dan Wawancara

¹⁰¹Abdul Wahib Situmorang, *Gerakan Sosial: Teori dan Praktek*,..., h. 22.

menjadi faktor pendukung dari efektifitas gerakan sosial yang dilakukan. Programatik organisasi harus dilakukan atas dasar kesepakatan bersama di internal agar kader berpartisipasi secara aktif.

Perjalanan programatik gerakan yang dilaksanakan oleh organisasi rakyat miskin kota ini juga mendapati rintangan demi rintangan sebagai faktor penghambat efektifitas gerakan yang terbangun dan terorganisir. Seperti yang telah dipaparkan dalam hasil wawancara, faktor-faktor penghambat tersebut seperti: masalah finansial, kurangnya keterlibatan aktif anggota sehingga sulit untuk dikumpulkan dan otomatis kurang partisipasi, kepentingan praktis, dan regulasi yang menyimpang terhadap konstitusi.¹⁰² Seperti yang diungkapkan Wallace bahwa kita tidak bisa selamanya merindukan kedatangan militan sejati yang akan terus berkarya dan berlawan di bawah keterbatasan.

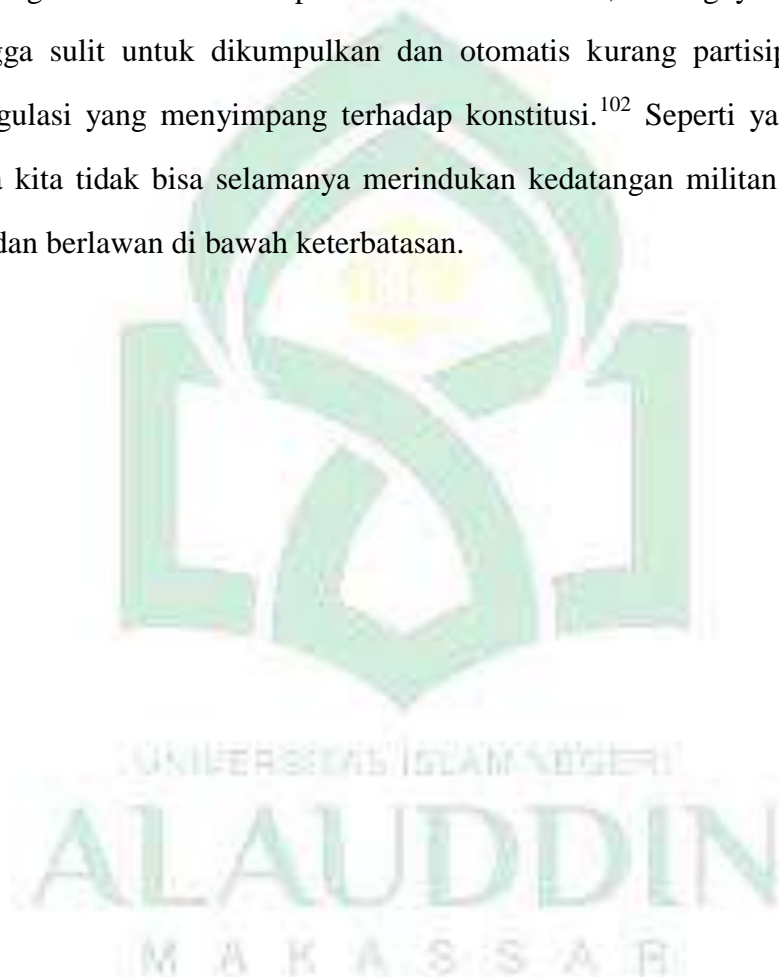

¹⁰²Diperoleh Dari Hasil Observasi dan Wawancara

BAB V

PENUTUP

A. KESIMPULAN

Setelah peneliti memaparkan hasil penelitian pada bab sebelumnya, maka peneliti memberikan kesimpulan sebagai berikut:

1. Gerakan sosial serikat rakyat miskin Indonesia kota Makassar merupakan organisasi yang lahir atas kesadaran kolektif kalangan masyarakat miskin dalam menyikapi persoalan ditengah situasi pembangunan negara yang tidak merata bahkan kinerja pemerintah yang tidak maksimal. Strategi aksi sosial yang digunakan oleh organisasi serikat rakyat miskin Indonesia kota Makassar adalah garis massa atau membasis dan elektoral. Sedangkan bentuk gerakan sosial yang dilakukan organisasi serikat rakyat miskin Indonesia kota Makassar adalah pendidikan, pendampingan kesejahteraan, audiensi dan demonstrasi.
2. Proses gerakan sosial kelompok masyarakat miskin kota ini berjalan dengan adanya faktor yang mendukung dan ada faktor yang menjadi penghalang. Faktor yang menunjang gerakan ini sehingga tetap eksis adalah kepemimpinan organisasi, sumber daya manusia, kompetensi, dan respon ruang publik. Kemudian yang menjadi hambatan dalam organisasi serikat rakyat miskin Indonesia kota Makassar dalam membangun gerakannya adalah kurangnya kesadaran kolektif, kepentingan praktis, finansial, dan regulasi.
3. Pandangan islam tentang gerakan sosial adalah suatu tindakan yang mengharuskan umat manusia bersatu dalam memperjuangkan keadilan demi memastikan tugas kemanusiaan itu tercapai. Umat manusia yang terbaik adalah yang berguna bagi sesamanya, bangsa dan negara.

B. Implikasi Penelitian

Berdasarkan kesimpulan diatas maka diajukan implikasi penelitian sebagai berikut:

1. pada pelaku gerakan sosial serikat rakyat miskin Indonesia kota Makassar, diharapkan mampu mempertahankan eksistensi gerakannya, agar cita-cita untuk mewujudkan masyarakat yang adil dan makmur serta menangkan pancasila bisa tercapai. Selain itu,

gerakan ini diharapkan mampu membuka ruang dan membangun konektivitas dengan gerakan masyarakat yang memperjuangkan hak asasi manusia diseluruh Indonesia dan juga dikota Makassar itu sendiri.

2. Pada Pemerintah kota Makassar, sebagai kota yang sedang menuju kota maju, Makassar harus menjadi tempat yang ramah bagi semua lapisan masyarakat tanpa terkecuali, sehingga regulasi atau aturan yang dikeluarkan harus memperhatikan kepentingan publik bukan kepentingan kelompok. Pemerintah harus memperhatikan rakyatnya secara menyeluruh dan terutama segenap rakyat miskin kota di seluruh Indonesia dan di Makassar itu sendiri agar terwujud masyarakat yang adil dan makmur.
3. Pada pembaca skripsi atau masyarakat secara umum, diharapkan agar mengubah cara pandang dalam menyikapi keadaan yang terjadi ditengah masyarakat, Terutama pada keadaan saudara-saudara sebangsa setanah air yang masih berada pada garis kemiskinan agar kiranya memunculkan kesadaran tindakan secara kolektif bahwa hal itu terjadi bukan hanya karena persoalan kemalasan bekerja dan tidak produktif melainkan hal itu juga terjadi karena kebijakan pemerintah yang menyalahi konstitusi.

C. Saran

Berdasarkan kesimpulan di atas maka diajukan saran-saran sebagai berikut:

1. Pada pelaku gerakan Sosial serikat rakyat miskin Indonesia kota makassar , diharapkan mampu mempertahankan eksistensi gerakannya, agar cita-cita untuk mewujudkan situasi masyarakat yang berkeadilan. Selain itu gerakan ini juga mampu membuka ruang dan membangun konektivitas dengan gerakan prodemokrasi dan hakasasi diseluruh indonesia khususnya yang ada di Kota Makassar.
2. Pada Pemerintah Kota Makassar, sebagai kota yang sedang menuju kota maju, Makassar harus menjadi tempat yang ramah bagi semua lapisan masyarakat tanpa terkecuali. Sehingga regulasi atau aturan yang diciptakan harus memperhatikan dan keberphakannya harus mengedepankan kesejahteraan rakyatnya khususnya bagi kelompok-kelompok yang dimarjinalkan salah satunya kelompok rakyat miskin. Pemerintah harus memberikan perhatian lebih kepada masyarakat kelas bawah yang tentunya juga sebagai masyarakat yang harus disejahterakan.

3. Pada Pembaca Skripsi atau Masyarakat Umum, agar dapat mengubah cara pandang dalam melihat keberadaan perjuangan organisasi manapun, bahwa perjuangan yang dilakukan itu murni untuk memperjuangkan keadilan dan membantu pemerintah membangun tatanan masyarakat yang adil dan makmur.

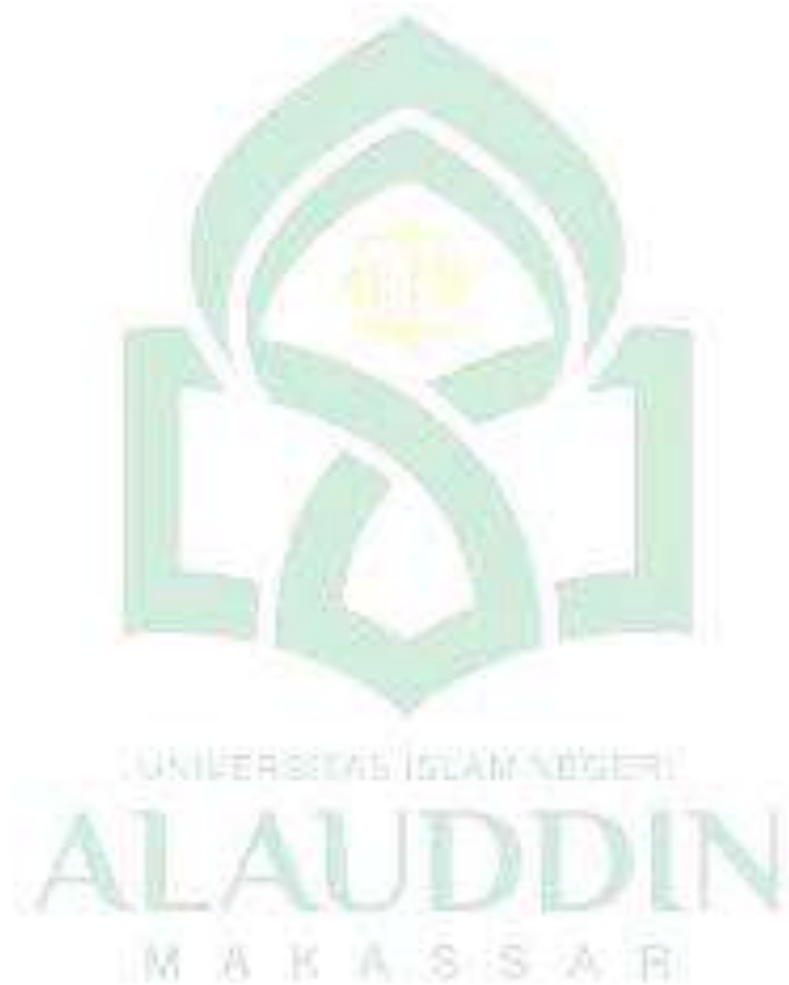

DAFTAR PUSTAKA

Sumber Buku:

Al-Qur'an Al-Karim dan Terjemahannya.

Arisandi, Herman., *Pemikiran Tokoh-Tokoh Sosiologi: Dari Klasik Sampai Modern.* Cet. I; Yogyakarta: IRCiSOD, 2015.

Astawa, Made., *Pengantar Ilmu Sosial.* Cet. I; Depok: Rajawali Pers, 2017.

Bahtiar, Wardi., *Sosiologi Klasik.* Cet. I; Bandung: Remaja Rosdakarya, 2006.

Creswell, Jhon W., *Research Design: Pendekatan Kualitatif, Kuantitatif, dan Mixed.* Cet. V; Yogyakarta: Pustaka Pelajar, 2015.

Idrus, Muhamad., *Metode Penelitian Ilmu Sosial: Pendekatan Kualitatif dan Kuantitatif.* Cet. XIII; Jakarta: Erlangga, 2009.

Jurdi, Syarifudin., *Sosiologi Nusantara: Memahami Sosiologi Integralistik.* Cet. I; Jakarta: Kencana, 2013.

Kartodirdjo, Sartono., *Sejarah Sosial: Konseptualisasi, Model dan Tantangannya.* sCet. I; Yogyakarta: Ombak, 2013.

Kolib, Usman dan Elly M. Setiadi., *Pengantar Sosiologi.* Cet IV; Jakarta: Kencana, 2015.

Margatino, Dita Rahayu., *Gerakan Sosial Masyarakat Berbasis Komunitas Kampung Kota di Kali Code. Skripsi;* Fakultas Ilmu Sosial dan Politik: Universitas Sebelas Maret, 2016.

....., *Sosiologi Perubahan Sosial: Perspektif Klasik, Modern, Posmodern dan Poskolonial.* Cet. II; Jakarta: RajaGrafindo Persada, 2012.

Martono, Nanang., *Sosiologi Perubahan Sosial: Perspektif Klasik, Posmodern, dan Poskolonial.* Cet. III; Jakarta: Rajawali Pers, 2014.

Misri, Abdul Rasyid., *Sosiologi dan Komunikasi Pembangunan Desa.* Makassar: Alauddin University Press, 2014.

Muslimin, *Gerakan Sosial Masyarakat Paotere di Kota Makassar. Skripsi;* Fakultas Ilmu Sosial dan Politik: Universitas Hasanuddin, 2016.

Nata, Abuddin., *Metodologi Studi Islam.* Cet. III; Jakarta: RajaGrafindo Persada, 1999.

Nata, Abuddin., *Tafsir Ayat-ayat Pendidikan.* Jakarta: Rajawali Press, 2012.

Partanto, Pius dan Al Barry Dahlan., *Kamus Ilmiah Populer.* Surabaya: Arkola, 2012.

Prasetyo, Eko., *Islam Kiri: Jalan Menuju Revolusi Sosial.* Cet.II; Yogyakarta: Insist Press, 2003.

Rahmat, Jalaludin., *Islam Alternatif: Ceramah di Kampus.* Cet. IX; Bandung: Mizan, 1998.

Ritzer, George., *Teori Sosiologi Modern.* Cet. III; Depok: Prenada Media Group, 2018.

- Rusmanto, Joni., *Sejarah Gerakan Sosial*. Cet. I; Sidoarjo: Zifatama, 2012.
- Setiadi, Elly M., dan Usman Kolip, *Pengantar Sosiologi*. Cet. IV; Jakarta: Kencana, 2015.
- Shadily, Hasan., *Sosiologi Untuk Masyarakat Indonesia*. Cet. XII; Jakarta: Rineka Cipta, 1993.
- Shihab, M. Quraisy., *Tafsir Al Misbah: Pesan, Kesan dan Keserasian Al-Qur'an*. Cet. V; Jakarta: Lentera Hati, 2012.
- Situmorang, Abdul Wahib., *Gerakan Sosial: Teori dan Praktik*. Cet. I; Yogyakarta: Pustaka Pelajar, 2010.
- Sukanti, *Potret Pergerakan Wanita di Indonesia*. CV. Rajawali, 1948.
- Soekanto, Soerjono., *Sosiologi Suatu Pengantar*. Cet. I; Jakarta: Rajawali Pers, 2010.
- Sukmana, Oman., *Konsep dan Teori Gerakan Sosial*. Malang: Intrans Publishing, 2016.
- Suparlan, Parsudi., *Kemiskinan di Perkotaan*. Jakarta: Yayasan Obor Indonesia, 1995.
- Supriyati, Ninik., *Metode Penelitian Gabungan: Mixed Methods*. Widyaiswara BDK Surabaya.
- Suriyani, *Sosiologi Perkotaan* Cet. I; Gowa: Carabaca, 2017.
- Suryana, *Metodologi Penelitian: Model Praktis Penelitian Kuantitatif dan Kualitatif, Buku Ajar Perkuliahan*. Universitas Indonesia, 2010.
- Suyanto Bagong dan Dwi Narwoko., *Sosiologi: Teks Pengantar dan Terapan*. Cet V; Jakarta: Kencana, 2011.
- Sztompka, Piotr., *Sosiologi Perubahan Sosial*. Cet. VI; Jakarta: Pranada Media Group, 2011.
- Wahyuni, *Gerakan Sosial Islam*. Cet. I; Gowa: Alauddin University Press, 2014.
- Wijayanti, Ramlah., *Gerakan Sosial Serikat Buruh Dalam Mempengaruhi Kebijakan Upah Minimum di Kota Makassar*. Skripsi; Fakultas Ilmu Sosial dan Politik: Universitas Hasanuddin, 2015.
- Wirutomo, Paulus., *Pokok-Pokok Pikiran Sosiologi*. Cet. IV; Jakarta: Raja Grafindo Persada, 2003.
- Woods, Aland dan Ted Grant, *Philosophy and Religion of Reason in Revolt: Marxism and Modern Science*. t.c., London: t.p., 1995.

Sumber Internet:

- Persatuan Dalam Islam, <http://www.Almanhaj.or.id/2651>
- Republik Indonesia, “Undang-Undang Dasar 1945 Pasal 28E Ayat 3 Tentang Kemerdekaan Mengeluarkan Pendapat”. www.unsrat.ac.id/uu
- Republik Indonesia, “Undang-Undang Nomor 17 Tahun 2013 Tentang Organisasi Kemasyarakatan.” www.dpr.go.id/dokj_dih/document/uu/uu-2013-17

LAMPIRAN-LAMPIRAN

A. Dokumentasi



1. Sekretariat organisasi serikat rakyat miskin Indonesia (SRMI) kota Makassar, Jalan Antang Raya Kecamatan Manggala Kota Makassar



2. Wawancara bersama ketua SRMI kota Makassar Ahmad Yani, Sekretaris SRMI kota Makassar Arjunaswara, Ansar Manrulu,



3. Wawancara bersama Aldiselakukaderorganisasiserikatrakyatmiskin Indonesia (SRMI) Kota Makassar



4. Wawancara bersama sekretarisSRMI kota Makassar Arjunaswara



5. Wawancara Bersama ketua nasional SRMI Ibu Wahidah Baharudin Upa



6. Dokumentasi Kegiatan organisasi SRMI kota Makassar dalam rangka analisis kebijakan nasional (masalah BPJS) sekaligus rapat tentang masalah Pedagang kaki lima di pelabuhan Soekarno- hatta kota Makassar. Masalah yang di hadapi pedagang kaki lima adalah terancam di gusur akibat lambat membayar iuran kepada pihak pelindo selakupengelola di pelabuhan Soekarno-Hatta.



7. Dokumentasi kegiatan rapat tentang masalah pedagang kaki lima dan dan pedangasongan di pantai losari. Masalah yang di bahasaadalahterkaitdenganpedagangasongandanpedagang kaki lima yang belumpunya tempatpermanenataubelumjelasakantetapi di pungutbiaya, sehinggalrapatinimemunculkan ide untukmenyuratipemerintahkota Makassar untukmendorongadanyaaudiensi.



8. Dokumentasi kegiatan SRMI kota Makassar tentang pelatihan Menjahit di Kecamatan Biringkanaya. Pelatihaninibertujuanuntukmemberikanketerampilankepadamasyarakat, agar bisaproduktif.



9. Wawancara bersama Uztad Andi Idrusselakutokoh agama, Dalam wawancara ini peneliti memintapandangan atas kegiatan organisasi serikat rakyat miskin Indonesia kota Makassar.



10 . Wawancara bersama uztad Syamsuddin Daeng Naba. Tokoh agama yang kedua di wawancara ini peneliti terkait bagaimana pandangan agama islam terkait dengan kegiatan organisasi serikat rakyat miskin Indonesia kota Makassar.



10. Wawancara bersama ibu Sukriya Daeng Cimmang selaku bendahara SRMI Kota Makassar terkait dengan masalah hambatan organisasi, yang mana penjelasannya mengarah pada masalah finansial.



11. Wawancara bersama ibu Megawati selaku koordinator di Kecamatan Biringkanaya dan sekaligus bagian departemen advokasi organisasi SRMI Kota Makassar terkait dengan kegiatan-kegiatan organisasi.



12. Wawancara bersama ibu Rosmawati selaku Koordinator basis di Kecamatan Tallo, yang dalam penjelasannya mengeluhkan bagaimana kurangnya partisipasi kader dalam pelaksanaan kegiatan.



13. Dokumentasi kegiatan organisasi serikat rakyat miskin Indonesia (SRMI) Kota Makassar dalam rangka demonstrasi menolak BPJS dengan menuntut pemerintah mewujudkan Jaminan Kesehatan Rakyat Semesta (JAMKESRATA)

Tabel. 3DaftarInforman

NO	NAMA	UMUR/TAHUN	KETERANGAN
1	WahidaBaharudinUpa	44	KetuaNasionalserikatrakyatmiskin Indonesia (SRMI)
2	Ahmad Yani	27	KetuaOrganisasi SRMI Kota Makassar
3	Arjunaswara	21	SekretarisOrganisasi SRMI Kota Makassar
4	SukriyaDaengCimmang	48	BendaharaOrganisasiSRMIKota Makassardankoordinator basis di KecamatanWajo
5	Rosmawati	37	KoordinatorBasis di KecamatanTallo
6	Megawati	40	Koordinator basis di KecamatanBiringkanayadanDepartemenadvokasi SRMI Kota Makassar
7	Aldi	23	Kader SRMI Makassar
8	AnsarManrulu	34	DemisionerOrganisasiSRMI Kota Makassar
9	SyamsuddinDaengNaba	52	Tokoh Agama
10	UztadAndildrus	-	Tokoh Agama

DAFTAR RIWAYAT HIDUP



Sultan Lahir di Kabupaten Sinjai tepatnya Kecamatan Sinjai Selatan, DesaPuncak, lahir pada Tanggal 30 September 1996, anak ke Enam dari Tujuh bersaudara, dari pasangan suami istri Abdul Asis dan Ralia. Peneliti menyelesaikan pendidikan di sekolah SD 168 Bilalang Desa Puncak pada Tahun 2008, peneliti melanjutkan pendidikan di SMP Negeri Satu Atap Bilalang, Desa Puncak Kecamatan Sinjai Selatan Kabupaten Sinjai. Kemudian pada Tahun 2011, Peneliti melanjutkan pendidikan di Sekolah Menengah Atas, SMAN 12 Sinjai. Kemudian setelah lulus Tahun 2014, peneliti melanjutkan pendidikan di Universitas Negeri Makassar, namun hanya kuliah selama dua semester dan memutuskan untuk berhenti. Langkah selanjutnya, peneliti melanjutkan pendidikannya di Universitas Islam Negeri Alauddin Makassar Pada Tahun 2015. Karir keorganisasian, peneliti aktif di Organisasi Liga Mahasiswa Nasional Untuk Demokrasi Eksekutif Kabupaten Gowa (EK LMND GOWA).

Motto Hidup: “Berjaya Dalam Tantangan”

